1A SECCION 1

SERVICIO DE ASSOCIATED PRESS. Esta queda autorizada para usar nuestro servicio y noticias de información.

Servicio exclusivo de la agencia «Havas» y del «Herald Tribune», de New York.

DIARIO DE LA MARINA

El DIARIO DE LA MARINA es el periódico más antiguo de Cuba. Fué fundado en el año mil ochocientos treinta y dos.

Servicios especiales de España. Hilo directo con New York y recepción directa por radio de otros servicios.

1A SECCION 1

AÑO CVI.—NUM. 251 ACOGIDO A LA FRANQUICIA POSTAL LA HABANA, VIERNES, 21 DE OCTUBRE DE 1938.—STOS. HILARION Y URSULA — TIEMPO PARA HOY: BUENO PRECIO: 5 CENTAVOS

DECLARADO ILEGAL EL PARTIDO COMUNISTA EN CHECOESLOVAQUIA Y CLAUSURADOS TODOS SUS PERIODICOS

(COLUMNA TRES)

La próxima retirada de voluntarios italianos no se hará si los rojos no corresponden con otra

PENA RIGUROSAMENTE EL CODIGO DE DEFENSA SOCIAL AL FUNCIONARIO QUE MALVERSE LOS FONDOS PUBLICOS O PERMITA QUE OTROS LO HAGAN

BENIGNAS LAS SANCIONES PARA LOS DELITOS QUE VAN CONTRA EL EJERCICIO DEL TRABAJO

Consagrada la inviolabilidad parlamentaria. En los delitos contra la vida y la integridad corporal y la salud, está comprendido el cuasi-parricidio, modalidad del parricidio

TAMBIEN ESTABLECE SANCION PARA LA PROVOCACION Y ACEPTACION AL DUELO, CASTIGANDOSE A LOS COMPLICES

Hablábamos en anterior edición sobre los delitos que enumera el Código de Defensa Social, y prometimos la descripción de algunos, lo que pasamos a hacer.

El Código, en su Libro II, al hablar de los delitos contra la seguridad del Estado, que son los cometidos contra la integridad y la estabilidad de la nación, los que comprometen la paz del Estado y los cometidos contra los poderes del Estado, dice, como disposición general, en su artículo 181, que a los efectos de lo dispuesto en el artículo 21 del Código, se considerarán delitos políticos los comprendidos anteriormente. Y ya hemos visto en una de nuestras primeras informaciones lo que es el delito político, que reza en ese artículo 21 como todo delito que ofende un derecho o un interés político del Estado o un derecho político de los ciudadanos.

Para todos y cada uno de los delitos enumerados anteriormente el Código establece distintas formas de sanciones que puedan cometerse, así como severas sanciones que pueden llegar hasta veinte años de privación de libertad, como sufrirá el que en interés de una potencia extranjera efectuare un hecho con el objeto expreso y conocido de que sufra detrimento la independencia de la República o la integridad del territorio nacional, que será sancionado con diez a veinte años de la citada privación.

El Código describe después los delitos contra la paz internacional, el derecho de gentes y la libertad y seguridad de los mares y a continuación los cometidos contra los derechos individuales, en que se vierten los delitos contra la libertad personal, las amenazas y coacciones, la violación del domicilio y otros a que ya hemos referido en anterior edición.

En cuanto a los delitos contra la inviolabilidad parlamentaria, dice el Código, entre otras cosas, que incurrirán en una sanción de privación de libertad de uno a seis años, los que en las sesiones del cuerpo colegislador a que pertenezca el ofendido, o fuera de ellas, injuriasen o amenazaren a un senador o representante por las opiniones manifestadas o los votos emitidos en el ejercicio de su cargo; y los que emplearen fuerza e intimidación para impedir a un senador o representante la asistencia al cuerpo colegislador o que forme parte, o coartaren por los mismos medios la libre manifestación de sus opiniones o la emisión de su voto.

Vienen después los delitos contra el orden público, tales como la instigación a delinquir, las reuniones o manifestaciones ilícitas, la formación de grupos armados, la sedición, los desórdenes públicos, los atentados, resistencia y desobediencia y otros que hemos mencionado anteriormente siendo los más interesantes los delitos cometidos contra el ejercicio del trabajo, la agricultura, la industria y el comercio; en cuanto a los delitos contra el ejercicio del trabajo dice:

Artículo 264.—Serán sancionados con privación de libertad de un mes y un día a seis meses, o multa de veinte y una a ciento ochenta cuotas o ambas.

Los patronos y obreros que, fuera de los casos previstos en el apartado 2 del artículo 235, se coligaren o declararen en huelga, sin dar previo aviso a la Secretaría del Trabajo con quince días de anticipación, cuando menos. (El apartado B del artículo 235 dice que se considerarán delitos de sedición las coligaciones de patronos que tengan por objeto la paralización del trabajo y las huelgas de obreros cuando unas y otras, por su extensión y finalidad, no puedan ser calificadas de paros o huelgas encaminadas a obtener ventajas o mejoras en la industria o en el trabajo colectivo sino que tiendan a combatir los poderes públicos, a perturbar la paz pública o a realizar con motivo social o político, cualquier acto comprendido en el precitado capítulo—el IV—y en el capítulo III del título I del presente libro II, que trata de los delitos contra los poderes del Estado).

También serán sancionados con diez días de privación de libertad los patronos u obreros que habiéndose solicitado de la Secretaría del Trabajo la conciliación correspondiente para la solución o la huelga no concurrieren sin causa legítima a integrar la Junta de Cooperación Social que tiene el artículo segundo del decreto-ley número 3 de 6 de febrero de 1934. Aunque ésta es una de las disposiciones expresamente derogadas por el Código, subsiste en cuanto a su último extremo: los que en cualquier forma impidieren o estorbaren la celebración de las Juntas de Conciliación o la actuación de la Comisión Nacional a que se refiere el artículo III de la citada ley; los obreros o patronos que no obstante haber sido satisfechos en sus demandas o reivindicaciones, por resolución firme de la autoridad competente, recurrieren a la huelga o a la coalición; los obreros o patronos que se concierten con otros que formen parte o representen industrias o auxiliares para declarar una huelga o coligación cuando las demandas o reivindicaciones formuladas no afecten a todos los sectores coligados; los patronos u obreros que hagan propaganda ilícita para formar coligación o huelga, etc., y los obreros, empleados o patronos de las compañías de servicios públicos, tales como alumbrado, gas, agua, teléfonos, telégrafos y transportes, y los obreros y empleados de correos, servicio de extinción de incendios, asistencia médica o farmacéutica, policía o cualquier rama de la administración del Estado que abandonaren el servicio en forma que quedara éste interrumpido, aún en el caso de huelga legítima que afecte a dichos patronos, compañías, empleados u obreros.

Pasa después el Código de Defensa a la nomenclatura de los delitos contra la administración de Justicia, donde están la denuncia o acusación falsa, el perjurio, las demandas indebidas, la simulación de delito o falta, el ejercicio arbitrario de derechos, la prevaricación, el cohecho y los demás a que nos hemos referido en edición anterior, terminando con el encubrimiento, que hemos tratado oportunamente.

Pasando por los delitos contra la fe pública, cuya nomenclatura es la de toda clase de falsificaciones, tanto del sello del Estado y de las firmas del presidente de la República y de los secretarios del Despacho, como de monedas, bonos, documentos de crédito de la República, sellos y efectos timbrados, etc., hasta la de papel moneda, documentos públicos u oficiales, testamentos ológrafos, documentos mercantiles y despachos telegráficos, así como de certificados y de documentos privados, llegamos, dentro de esos delitos a la usurpación de funciones públicas o capacidad legal y uso indebido de nombres, trajes, insignias o condecoraciones, así como las falsedades en el ejercicio del comercio o la industria y en las subastas.

Entre los delitos de los funcionarios públicos en el ejercicio de sus cargos, están el de revelación de secretos, desobediencia y denegación de auxilio, anticipación, prolongación y abandono de funciones públicas, y malversación de caudales públicos, respecto a la cual dice el Código:

«El funcionario público que teniendo a su cargo caudales o efectos públicos, los sustrajere o consintiere que otros los sustraiga, será sancionado con privación de libertad de seis meses y un día a dos años si el valor de lo sustraído no excede de cien pesos; con privación de libertad de dos años y un día a cinco años si excede de cien pesos y no pasa de cinco mil pesos; con privación de libertad de cinco años y un día a diez años si excediere de cinco mil pesos».

Después trata en esos mismos delitos de los fraudes y exacciones ilegales, y dice que el funcionario público que interviniendo por razón de su cargo en alguna comisión de subastas, suministros, contratos, ajustes, o liquidaciones de efectos, obras o haberes públicos, se concertare con los interesados, proveedores o contratistas o empleare o usare de cualquier artificio para defraudar al erario, incurrirá en la sanción de privación de libertad de uno a cinco años, o interdicción especial por un período igual al de la sanción de privación de libertad. Y el funcionario público que, en perjuicio del erario adjudicare indebida o injustamente una subasta o efectuare compras u obras sin cumplir el requisito de subasta en los casos en que la ley lo exija, incurrirá en una sanción de privación de libertad de seis meses y un día a tres años e interdicción especial por igual período. Trata también de otras acciones del funcionario público en perjuicio del Estado, la Provincia o el Municipio.

Como delitos contra la vida y la integridad corporal y la salud, como el asesinato, que será sancionado con privación de libertad de veinte años a muerte; parricidio y cuasi parricidio. Es parricidio cuando se mata a la madre, padre o hijo o cualquiera otro de sus ascendientes, descendientes, legítimos o ilegítimos, o a su cónyuge; y es cuasi parricidio cuando se mata a una hermana o a un hermano, a los afines en línea directa o al padre o madre adoptivos, o al ex cónyuge dentro de los ciento ochenta días siguientes al en que se dictare la sentencia de separación, divorcio o nulidad del matrimonio o a una de las personas que hubiere criado o educado el ofensor, o al hijo adoptivo o al criado y educado por éste. El parricidio será sancionado con privación de libertad de veinte años a muerte, y el cuasi parricidio, con privación de libertad de doce a veinte años.

En el homicidio simple la sanción es de privación de libertad de seis a veinte años, y el homicidio imperfecto es el disparo de arma de fuego contra determinada persona, aunque no se causen lesiones, y aun cuando las que se causaren como consecuencia del disparo, vinieren reprimidas con una sanción de menor entidad. En el auxilio al suicidio, la privación de libertad es de tres a seis años, y si el auxiliador o inductor fuere el mismo que hubiere ejecutado la muerte, la sanción de privación de libertad será de seis a doce años.

Después de las lesiones pasaremos al duelo. Dice sobre éste, que la provocación al mismo y su aceptación será sancionada con privación de libertad de un mes y un día a seis meses o multa de 31 a 180 cuotas, o ambas, siendo aplicable la sanción a los que como padrinos o testigos intervengan en el concierto de las condiciones del duelo; si éste llegare a celebrarse, la sanción aplicable a todos los que en el mismo intervengan será de seis meses y un día a un año de privación de libertad y los delitos que resulten con ocasión del duelo, serán sancionados como delitos comunes y cuando resultare muerte o lesiones, serán considerados coautores los que lo hubieren concertado, tanto en representación del que lo provocó como del que lo hubiere aceptado, siendo considerados cómplice y en todo caso sancionados de acuerdo con lo que del duelo resulte, los que faciliten armas, local o terreno para el mismo, teniendo noticias de su destino.

Continuaremos próximamente con los delitos deportivos.

UN VIOLENTISIMO TIFON HA AZOTADO A TOKIO

TOKIO, octubre 20. (Havas).—Un tifón que lleva rumbo norte alcanzó hoy a Tokío. El viento tenía una velocidad de veinte metros por segundo. Los servicios tranviarios quedaron interrumpidos y dislocadas las comunicaciones telegráficas y telefónicas. Hubo que cerrar las escuelas. Los pisos bajos de diez mil casas de la capital están inundados. Los daños son, hasta ahora, puramente materiales.

DALADIER PRESCINDIRA DE LOS COMUNISTAS EN EL GOBIERNO DE UNION NACIONAL QUE PROYECTA

Ha celebrado una extensa entrevista con Blum para llegar con él a un acuerdo. La Unión de Empleados Públicos le ha hecho al Premier francés la amenaza de «entrar en acción»

DALADIER TIENE EL PROPOSITO TAMBIEN DE LLEGAR A LA CONCERTACION DE UN ACUERDO CON ALEMANIA

PARIS, octubre 20. (AP).—Bajo la amenaza de una huelga de empleados del Gobierno fomentada por los comunistas, el primer ministro Daladier se ve acosado, en el terreno internacional, por la insistencia de la Gran Bretaña de que llegue a una inteligencia amistosa con Alemania.

Daladier ha recomendado al ministro de Estado Georges Bonnet que acelere las negociaciones de algún arreglo franco-alemán.

La situación interior se ha complicado por el hecho de que los comunistas han hecho nuevas peticiones de aumento de sueldos en los momentos en q. Daladier trata de formar un nuevo Gobierno de unión nacional a cuyo efecto trata de hacer las paces con León Blum.

Las propias necesidades políticas, así como la insistencia de la Gran Bretaña, se dice que son los factores dominantes de la ansiedad del Jefe de Gobierno por concertar una paz permanente con el Reich.

Daladier citó a Bonnet y a Alexis Leger, veterano jefe del Gabinete Diplomático, a su Despacho, y estuvo encerrado con ellos más de dos horas.

En los centros afectos al Gobierno se dice que el Primer Ministro y Bonnet discutieron la posibilidad de un pacto franco-alemán que permitiera la firma de por lo menos algo análogo al acuerdo entre el primer ministro Chamberlain, de la Gran Bretaña, y el canciller Hitler, en Munich.

Tal documento podría expresar solamente un «común deseo» de paz europea.

La fuertemente organizada Unión de Empleados Públicos avisó a Daladier que había decidido entrar en «acción» en el caso de que sus demandas pidiendo aumento de sueldos para contrarrestar el alto costo de la vida no fueran atendidas.

Los comunistas, que pertenecen al Frente Popular junto con los socialistas, serían omitidos en un nuevo Gobierno de unión nacional y están maniobrando contra Daladier.

El Jefe del Gobierno celebró hoy una conferencia con León Blum, diciéndose que trata de arreglar sus diferencias a fin de poder llevar a cabo el plan de un Gobierno de unión nacional.

Estudia Daladier el movimiento diplomático francés

PARIS, octubre 20. (Havas)—El primer ministro Daladier conferenció hoy largamente con el ministro de Estado Bonnet y con Alexis Leger, secretario general de la Cancillería, sobre el nuevo movimiento diplomático consiguiente a la designación de André Francois-Poncet, embajador en Berlín, para el mismo cargo en Roma. Como es sabido, el embajador en Moscú, M. Coulondre, pasará a la capital alemana y René Massigly pasará a Ankara. El cargo de más importancia, entre los vacantes, es la Embajada en Moscú.

Poncet vendrá a París antes de dirigirse a Roma, para recibir instrucciones especiales de Georges Bonnet.

Hoy se anunció que antes de partir de Berlín, el Embajador francés será objeto de una alta distinción por parte del Gobierno alemán.

El Ministro de Rumania en París visitó hoy el Quai d-Orsay, para informar de las conversaciones entre el rey Carol y el Canciller polaco, coronel Beck, en Galatz, el miércoles. Se tiene la impresión de que el Gobierno rumano se opone resueltamente a la anexión de la Rutenia a Hungría.

EL GOBIERNO DE CHECOESLOVAQUIA HA DECLARADO ILEGAL AL PARTIDO COMUNISTA; SE ASEGURA QUE ESTA DECIDIDO A ROMPER SU ALIANZA CON RUSIA

PRAGA, octubre 20. (AP.)—Indicando el cambio de la política general del Gobierno "hacia la derecha", la Policía de Checoeslovaquia declaró ilegal al partido comunista y suspendió los periódicos que en número de más de veinte publicaba en las tres provincias de Bohemia, Moravia y Silesia.

No obstante la ausencia de comentarios oficiales, parece inevitable que el Gobierno de Praga rompa su alianza con la Rusia soviética.

La acción de la Policía, de acuerdo con las facultades de emergencia que se le han concedido mientras dure la reorganización del Gobierno, deja legalizado el comunismo únicamente en Rutenia, provincia autónoma del Este, pues Eslovaquia también lo ha declarado ilegal.

EDUCACION HA ORDENADO SE SUSPENDA NUEVAMENTE LA CONFECCION DE LAS NOMINAS

Aún no ha sido devuelto por la Secretaría de Hacienda al Departamento el decreto del reajuste con las objeciones. Suspendidas indefinidamente las clases en Artes y Oficios

SE ESTA GESTIONANDO UN SORTEO EXTRAORDINARIO PARA REFORZAR LOS FONDOS DEL RETIRO ESCOLAR

Aún no ha devuelto la Secretaría de Hacienda a la de Educación el decreto sobre el reajuste del citado departamento con las objeciones que le ha formulado la Contaduría Central.

Se asegura que habrá necesidad de reducir 124 mil pesos más del presupuesto de la Secretaría de Educación, al cargarse los 748 mil pesos que se le rebajan sobre los nueve meses que aún restan del presente ejercicio económico.

Altos funcionarios de la Secretaría de Educación, entre ellos el doctor Ciriaco Sos, jefe de Presupuestos y Cuentas, estuvo ayer en la Secretaría de las Finanzas interesándose por dicho particular, sin resultado alguno.

Las instrucciones de la Secretaría de Hacienda se hacen imprescindibles para poder realizar, sobre base firme, la nueva reducción que se solicita.

En vista de ello la Secretaría de Educación se ha dirigido nuevamente a todas sus dependencias en la República para que suspendan la confección y tramitación de las nóminas del personal hasta que se sepa, de manera definitiva, la forma en que quedará dicho reajuste.

La demora en los pagos, pues—si llega a producirse—no dependerá de la Secretaría de Educación.

Suspendidas las clases en Artes y Oficios

Han sido suspendidas indefinidamente las clases en la Escuela Superior de Artes y Oficios de la Habana.

La medida se dictó ayer tarde, después que sostuvieron una conferencia el secretario de Educación, doctor Aurelio Fernández Concheso, y el director del plantel, ingeniero Fernando González.

El hecho ocurrido anteanoche, al violentar un grupo de graduados y alumnos del plantel las puertas del edificio para celebrar una asamblea, ha sido la causa de la disposición.

El director negó el permiso para dicha asamblea, por no estar autorizada la celebración de reuniones de esa naturaleza en los centros docentes, y no ha permitido a los alumnos que se acaban de graduar matricular otras materias por prohibirlo la legislación vigente.

Justifica esta última prohibición, según nos informa el ingeniero González, el hecho de tratarse de un plantel de matrícula limitada.

«No es justo—agrega—que se encuentre matriculado indefinidamente una misma persona en un plantel, graduándose en una especialidad tras otra especialidad, mientras existen otras que aguardan una oportunidad para hacerse de un oficio con que proporcionarse el sustento».

El ingeniero González presentó su renuncia al claustro de profesores y al secretario de Educación, pero tanto el uno como el otro no se la aceptaron.

Se gestiona un sorteo para el Retiro Escolar

Un sorteo extraordinario de la Lotería Nacional se está gestionando activamente con el objeto de nutrir los fondos de la Caja del Retiro Escolar.

La subsecretaria de Educación, doctora Juana María Catá, viene dedicando desde hace tiempo preferente atención a este asunto, a fin de mejorar, dentro de lo posible, la precaria situación de los viejos educadores de la niñez cubana.

El presidente de la República, doctor Federico Laredo Bru, y el secretario de Educación, doctor Fernández Concheso, que conocen estos propósitos de la doctora Catá, se han interesado vivamente en el proyecto.

Una antigua educadora de Matanzas, la señora María Fernández Soto, se entrevistó ayer con la doctora Catá, interesándose por el pago de algunas mensualidades atrasadas a los maestros retirados.

Advierten los Caballeros de Colón a los católicos de Cuba sobre los peligros que entraña el comunismo

Crea éste en Cuba, donde no existía, el problema religioso. Es absoluta la contradicción entre catolicismo y comunismo. Razones por las cuales ningún católico puede ser comunista

La comisión de Actividades Antisubversivas del Consejo San Agustín número 1390 de la Orden de los Caballeros de Colón, hace las observaciones siguientes, de interés para todos los católicos:

Las fuerzas esencialmente antirreligiosas y principalmente anticatólicas del comunismo han adquirido carta de naturaleza entre nosotros; las banderas rojas anticristianas y el emblema de la hoz y el martillo de los hombres sin Dios, han figurado en manifestaciones públicas en nuestras calles, lo que nos obliga a llamar la atención a todo creyente y particularmente a todo católico, sobre la naturaleza atea de esas fuerzas del comunismo, enemigas declaradas de toda religión.

El comunismo, en su esencia, es la negación de Dios, y no se conforma con proclamarlo en su teoría, sino que aspira a arrancar la idea de Dios del cerebro del hombre y fomentar entre sus secuaces la pasión antirreligiosa. El comunismo no sólo hace furiosa propaganda contra las hermosas concepciones de la doctrina de Jesús, nuestro Señor, sino que aspira a reemplazar el cristianismo y a impedir el ateismo como sustituto de la idea de Dios, y esto entra en sus planes políticos.

El comunismo trae consigo no sólo la lucha terrible de clases, sino la de la religión.

En Cuba no existía problema religioso; el comunismo lo crea y lo fomenta.

En Cuba la tolerancia religiosa es una bella realidad; el comunismo pretenderá destruirla.

En Cuba se han respetado todas las creencias religiosas; el comunismo atenta contra toda creencia religiosa.

Hay una absoluta contradicción entre el comunismo y el catolicismo: la bandera roja del comunismo es símbolo de la destrucción de la bandera blanca de la Iglesia; el emblema de la hoz y del martillo pretende sustituir el sublime emblema de la santa cruz; el comunismo es la negación más rotunda de Dios; el catolicismo es la afirmación más absoluta de Dios. El comunismo es esencialmente ateo; el catolicismo es fundamentalmente religioso. El comunismo lo integran hombres sin Dios; el catolicismo lo forman hombres con Dios. Por todas esas razones, ningún católico puede ser comunista.

SALIO HACIA NUEVA YORK EL EMBAJADOR DE ITALIA EN LOS ESTADOS UNIDOS

GENOVA, octubre 20. (Havas).—Fulvio Suvich, embajador de Italia en los Estados Unidos, salió hoy en el trasatlántico «Rex» hacia Nueva York.

Don José Ortega y Gasset

Está gravemente enfermo en París J. Ortega y Gasset

Gregorio Marañón es uno de los médicos que lo asisten. Probablemente será operado

PARIS, octubre 20. (Havas).—Don José Ortega y Gasset, el célebre filósofo español, se encuentra gravemente enfermo en esta capital. Hoy fué trasladado desde su residencia a una clínica médica parisiense, en la cual se celebró poco después una junta de médicos, en la que participaron los profesores Abrami y Gosset, franceses, y el doctor Gregorio Marañón, español. Parece que los facultativos consideran la posibilidad de una intervención quirúrgica.

Según los informes, un repentino ataque hepático causó el empeoramiento de Ortega y Gasset, tan intensamente, que alarmó a sus familiares y amigos. Aunque la opinión de los médicos que asisten al paciente es favorable a la operación, parece que la han pospuesto debido a su estado de debilidad.

Sus dos hijos, que son oficiales en el ejército nacionalista, obtuvieron un permiso especial de sus superiores para venir a esta capital, al lado de su padre, tan pronto llegó a ellos la noticia de la enfermedad de Ortega y Gasset, y se espera que lleguen a París por la vía aérea.

N. de la R.—Precisamente hoy publicamos en la página cuatro uno de los últimos artículos del eminente pensador español, y el cual apareció en la revista inglesa «The Nineteenth Century and After», de donde lo tomó, extractándolo, nuestra Redacción en París.

LA CRISIS EN PALESTINA APRESURA EL PACTO DE INGLATERRA E ITALIA

LONDRES, octubre 20. (Exclusivo).—En círculos autorizados se dijo hoy que en la reunión del Gabinete se acordó adelantar el anuncio del pacto anglo-italiano del 16 de abril, alegándose que con la retirada de 10.000 voluntarios de España, Mussolini había cumplido sus promesas y que la amenaza de una crisis internacional a causa de la guerra española desaparecía.

«La decisión fué tomada —se dijo— en vista de la seriedad de la crisis en Palestina y de que se ha sabido que Hitler intenta pedir a Chamberlain una respuesta categórica sobre la devolución de las colonias alemanas, actualmente en manos inglesas.»

Se dijo que Chamberlain trataba de apresurar su pacto con Italia contando con que Mussolini cooperará a mediar entre Inglaterra y Alemania, en el asunto de las colonias y desistirá también de vender armas a los árabes y de fomentar agitación en Palestina contra los ingleses.

En los frentes continúa la calma, pero la aviación de Franco no cesa de atacar

Escuadrillas aéreas efectuaron «raids» contra Barcelona, Badalona y Gerona. La Ciudad Condal se quedó a obscuras por dos ocasiones. Los aviones lanzaron bombas en el puerto

EL PARTE OFICIAL DE BARCELONA INFORMA DE DUROS COMBATES EN LA COTA 391, FRENTE DE EXTREMADURA

SALAMANCA, Octubre 20. (Havas). — El comunicado oficial del Gran Cuartel General dice que nada ocurrió digno de mención en los diversos frentes de batalla.

AVIACION: El miércoles las escuadrillas nacionales bombardearon los objetivos militares del puerto de Barcelona, alcanzando varios de los proyectiles los muelles, en los que hubo incendios y explosiones.

Escasas actividades militares en los frentes, informa también Barcelona

BARCELONA, Octubre 20. (Havas).—El comunicado oficial del Ministerio de Defensa dice que en el frente del Este, y a primera hora de la mañana del miércoles, las tropas nacionales dieron un golpe de mano en la zona del Ebro. En cambio hoy no hubo actividades de ninguna clase en todo el sector. En el frente de Extremadura, sector de la Puebla de Alcócer, se combatió con tesón en la cota 391. En los demás frentes, sin novedad.

AVIACION: Diez trimotores nacionalistas bombardearon hoy varios puntos de la zona Norte de Cataluña, causando bajas. A las 3:35 de la tarde otro hidro nacional lanzó varias bombas sobre el puerto de Barcelona.

Gran actividad de la aviación nacional

BARCELONA, Octubre 20. (Havas). — Un hidroavión nacionalista atacó hoy dos veces Barcelona, entre las ocho y las diez de la noche. La primera vez lanzó varias bombas en la zona del puerto, sin causar daños o bajas, y en la segunda ocasión el resultado fué el mismo. Hacia las once de la noche sonaron las sirenas de alarma, por tercera vez. Una escuadrilla enemiga apareció a gran altura, lanzando bombas incendiarias.

En la misma forma fué atacada la población industrial de Badalona. Por la tarde dos escuadrillas nacionales, cada una de cinco aparatos, hicieron otros tantos raids contra Gerona. No se informa de bajas ni de daños de importancia.

Cordial mensaje de gratitud del embajador de España en Roma, al General Berti

ROMA, Octubre 20. (Havas).—El embajador de España en Roma, Don Pedro García Conde, dirigió hoy al general Berti, comandante en jefe de los legionarios italianos que prestan servicios en el ejército nacional, un telegrama en el que se le expresa el reconocimiento del general Franco por el concurso que aquéllos aportaron a la causa de la verdadera España.

«Os ruego —dice el embajador en su mensaje— que trasmitáis a los generales, oficiales y legionarios, las seguridades inquebrantables de los sentimientos de cordialidad y gratitud del Caudillo, deseando al mismo tiempo un retorno feliz a sus hogares a los gloriosos repatriados que, guiados por su devoción, contribuyeron tan generosamente a la obra de la liberación de España, de la maldición comunista».

Dos veces estuvo anoche a oscuras Barcelona por temer a un bombardeo

BARCELONA, Octubre 20. (AP) Por dos veces la ciudad condal estuvo sumida en profunda oscuridad esta noche al mismo tiempo que sonaban las sirenas anunciando a la población la proximidad de los aeroplanos nacionalistas.

Un sólo hidroplano bombardeó el puerto una vez sin causar víctimas, aunque sí daños, pero no intentó bombardearlo por segunda vez.

El norte de Cataluña fué bombardeado esta mañana.

Los Gobiernos de Roma y Burgos tratan sobre la segunda repatriación de legionarios

ROMA, Octubre 20. (Havas).—En ciertos círculos de esta capital se afirma que tanto por el Gobierno nacional de España como por el de Roma, se han tomado las primeras disposiciones para la repatriación de otro contingente de legionarios italianos, aunque ello no significa que se realizará la nueva evacuación sin compensaciones adecuadas.

En relación con dichos informes, se recuerda esta noche en Roma una reciente nota de «Informazione Diplomatica», órgano de la cancillería fascista, en la que se afirmaba que la retirada de España del primer contingente de legionarios (el llegado hoy a Nápoles) no sería seguida de ninguna otra concesión unilateral sin la debida correspondencia del lado contrario. La actitud que oficialmente anunciaran en cualquier momento el generalísimo Franco y el Gobierno de Mussolini, en relación con la repatriación de nuevos contingentes, parece que ha de confirmar integralmente lo dicho por «Informazione Diplomatica».

Un partido político prohibe a sus afiliados que expresen opiniones políticas

BARCELONA, Octubre 20. (AP).—La comisión ejecutiva del partido de Unión Republicana, que preside D. Martínez Barrio, presidente de las Cortes rojas, ha hecho público una circular que ha dirigido a los afiliados a fin de que «se abstengan de expresar opiniones políticas».

El generalísimo recibe a dos prominentes miembros de la colonia española de Chile

BURGOS, Octubre 20. (AP).El generalísimo Francisco Franco recibió hoy a Severino García y Teodoro Callejo, conocidos miembros de la Colonia española de Chile, quienes le hicieron entrega de 5.000 libras recolectadas para la España nacionalista entre los españoles residentes en Santiago de Chile.

Se acuerda en Burgos la formación de una comisión mixta que investigue los ataques a vapores ingleses

LONDRES, Octubre 20.(Havas).—Un comunicado oficial informa que hoy trataron de la protesta de los armadores ingleses cuyos buques han sido bombardeados en aguas españolas, y los cuales reclaman indemnizaciones adecuadas por el subsecretario de Estado, R. A. Butler y un comité de propietarios de vapores, en el cual estaban representados diferentes organismos de la Marina mercante británica.

En relación con ello se sabe que en Burgos se convino ya que la comisión mixta de investigación que estudiará los diferentes casos de ataques aéreos a los barcos de carga, estará formada por un oficial de la armada de Inglaterra, otro de la escuadra nacionalista, y otro de una neutral.

Desaparece misteriosamente un controlador noruego del Comité de No Intervención en España

OSLO, Noruega, Octubre 20. (Havas).—Informes directos de Bergen dicen que el oficial de la Marina mercante, noruega R. A. Jacobsen, nombrado controlador por el Comité de No Intervención en España, desapareció cuando se dirigía a Londres. La señora Jasobsen, quien se encuentra actualmente en Rotterdam, acaba de informar a los familiares que su esposo fué llevado a Alemania, a un campo de concentración situado cerca de Osnabruck.

Inmediatamente se puso en conocimiento del hecho a la cancillería noruega. Fuera de lo dicho, se ignora todos los detalles de la cuestión.

Quedó almirado el portugués Eca de Queiroz, de la situación en la España nacional

BURGOS, Octubre 20. (Havas). El delegado portugués Eca de Queiroz, que está haciendo un recorrido de los frentes de batalla de España, manifestó a los periodistas de Zaragoza que cuanto ha visto, tanto en las líneas como en la retaguardia, le ha confirmado en la impresión que recibió desde los principios de la guerra, o sea que ésta será ganada por los nacionalistas, ya que ejercito y pueblo están perfectamente compenetrados.

Agregó que en la retaguardia se observa verdadera abundancia, y que el trato a los prisioneros es excelente, siendo también admirable la obra del Auxilio Social.

Acuerdos del Consejo de Ministros

BURGOS, Octubre 20. (Havas).—El Consejo de Ministros estudió hoy detenidamente el problema de los hidro-carburos nacionales, acordándose crear una comisión que lo estudie. Se creó el Consejo de Coordinación de Industrias afectas a la defensa. Fué aprobado el reglamento de la Ley de Subsidio Familiar. Igualmente fué creada la Junta Agrícola, la intensificación de los cultivos. Se autorizó a los ministros de Hacienda y Agricultura para concertar con la banca privada un crédito mediante el cual se concedan préstamos a los agricultores.

Esta noche se celebró la comida que la Misión del Manchukuó ofreció al Gobierno.

Declara el Consejo Universitario que no puede ampliar el número de matrículas gratuítas este año

Señala también la necesidad de asistir a clases y concede examen en diciembre a los estudiantes de Bacteriología que no se examinaron el pasado curso

Accedió ayer el Consejo Universitario, en una reunión que se prolongó hasta bien entrada la noche, a que se brindara un examen en la primera quincena del mes de diciembre a los estudiantes de Bacteriología de la Universidad de la Habana, que se negaron colectivamente a examinar dicha asignatura en el curso pasado, con motivo de las diferencias surgidas entre ellos y el profesor titular de dicha asignatura.

No irá a examen la parte de los colorantes y se deberá hacer a cada examinando cuatro preguntas, con un valor de 25 puntos cada una, como máximum.

Formará el tribunal, según acuerdo del Consejo Universitario, la cátedra de Bacteriología de la Escuela de Medicina.

También determinó el máximo organismo universitario que los exámenes parciales se celebren en el número y la forma que deseen las distintas facultades universitarias.

No amplía la matrícula gratis y considera la asistencia obligatoria

En la propia reunión acordó el Consejo Universitario no acceder a la ampliación de la matrícula gratis solicitada, ya que los estatutos universitarios establecen precisamente que la proporción ha de ser el 20 por ciento de la matrícula paga.

Además llama la atención el citado organismo acerca del exceso de alumnos con que cuenta actualmente el Alma Máter y el perjuicio que el aumento de la matrícula gratis habría de irrogar a aquellos que la abonan.

Respecto a la no asistencia obligatoria a clases, que fué otra de las peticiones estudiantiles, decidió el Consejo Universitario consignar que la obligatoriedad de la concurrencia a las aulas se encuentra consignada en los estatutos de nuestro máximo centro de enseñanza.

Y en cuanto a la solicitud de local para la Federación de Estudiantes Universitarios, se determinó llamar la atención de dicha entidad estudiantil sobre la oferta que ha formulado la Asociación de Alumnos de Letras y Ciencias, que ocupa precisamente los salones que se requerían.

Los cursos de extensión universitaria

En el mes de noviembre habrán de iniciarse los cursos de extensión universitaria.

Dos distinguidos intelectuales, los doctores Gonzalo Zafora y Luis Recasens, pronunciarán sendos ciclos de conferencias sobre Psicología y Filosofía del Derecho.

También el Consejo Universitario, en su sesión de ayer, lo hubo de acordar así.

El problema de las cátedras de la Segunda Enseñanza

Hoy, a las seis de la tarde, continuará tratando el máximo organismo universitario sobre el problema que afrontan las escuelas de Ciencias, Filosofía y Letras y Educación en lo que a las cátedras de la Segunda Enseñanza se refiere.

En la reunión de ayer se conocieron los informes rendidos por la comisión mixta de profesores de dichas escuelas y las federaciones de doctores en Ciencias y Filosofía y Letras y en Pedagogía.

El informe de la comisión mixta constituye la exposición del criterio de cada delegación de profesores.

De dicho informe se habrá de repartir copias para que los miembros del Consejo Universitario puedan discutir hoy el asunto con pleno conocimiento de causa.

M.E.C.D. 2016

LA CONFERENCIA DE SECTORES SE PRONUNCIA POR LA CONSTITUYENTE Y POR UN CODIGO ESPECIAL

POLITICA y POLITICOS

POLITICA DESTRUCTORA

Confesamos haber caído en el más grave pecado político: la ingenuidad. Recordará el lector (aunque, tratándose de cosas políticas, mejor es olvidar hoy lo que pasó ayer) que, mientras se celebraba la última sesión de la Cámara de Representantes, nosotros elucubrábamos acerca de las conveniencias del acuerdo, de lo sano del trabajo y de las posibilidades de terminar la sesión con el problema del reajuste resuelto, bien fuera mediante la aprobación del Dictamen (si por ahí soplaban los vientos), o bien por el juicioso acuerdo de hacer suyo, la Cámara, el Decreto Presidencial emergido ante las contingencias de la baja recaudación y los temores de que los estudios camerales se prolongaran mucho más que los de algunos estudiantes, de esos que se matriculan por fastidiar, no estudian para que no los fastidien, y suspenden los exámenes para que los exámenes no les suspendan a ellos.

Treinta días ha del Decreto y un mes de estancamiento pertinaz en las actividades legislativas, como si los quince días anteriores, con ocho magníficas sesiones llenas de actividad, buen deseo y franca orientación, hubieran producido unas enormes agujetas en la voluntad de los legisladores.

Porque la sesión que nos ocupa, y nos preocupa, también «se cayó» por falta de quórum. Porque en los Congresos siempre se les echan las faltas al «quórum». Nadie tiene la culpa jamás; la tiene el «quórum». Y ayer, también, faltó el quórum. No hemos visto nunca nada ni a nadie más faltón.

A las tres de la tarde, había quórum. Se leyó y aprobó el acta anterior, cuya lectura no oyó nadie. El doctor Alliegro pidió unos datos acerca de azúcar y se le aprobó la demanda. El doctor Gustavo Gutiérrez pidió informes acerca del dinero depositado en los Bancos (una curiosidad casi masoquista del Representante liberal) y también le complacieron: ¿por qué no? El doctor Cárdenas pidió datos acerca del cierre de 17 fábricas de calzado, cosa que nos extrañó, la verdad. Creíamos que había grande cantidad de zapatos, aquí, donde tantas cosas se hacen con los pies. Y se discutió un poquitín, pero se aprobó que le dieran los datos. Al fín y al cabo, no van a costar dinero...

Y, en fin, así fueron pasando el rato amenamente los Representantes hasta que, después de un receso, pasadas las seis, continuó la sesión a las siete, y a las siete y media se plantó Bravo Acosta; y leyó el documento emocional del día: su proposición acerca del reajuste, elevada a Dictamen por la Comisión de Hacienda y Presupuestos. Y, seguidamente, el voto particular de Pardo Machado.

Y aquí fué Troya (aunque no hubo tiros; esa es la verdad).

Suárez defiende el dictamen; Mendieta y Alomá el voto particular. Se oyen algunos otros votos y, por fin, se somete a votación que se pierde por cinco votos. Y los que pierden están, que «botan».

Y cuando el Presidente anuncia que va a someter a votación el dictamen, Eliseo Gómez se acuerda del quórum, se pasa lista, y el quórum falta una vez más. Decididamente es un faltón el tal quórum. Aunque se le puede justificar; ya de madrugada el quórum se cansó, se aburrió y se fué.

Quiere esto decir que hemos vuelto a los buenos tiempos de la rebambaramba cameral, en que cada uno «jala» pa su «lao»; en que nadie sabe dónde está situado; en que se funden y confunden mayorías y minorías, oposiciones y gubernamentales.

Y en tanto el régimen, o sistema parlamentario, o el sistema de los parlamentos, se quebranta y demuestra su ineficacia ante el hecho de que cuatro descontentos puedan impedir la legislación; ante la reiteración del pase de días, semanas, meses sin que se resuelvan problemas como el de la Amnistía o el del reajuste, vitales para la nación.

Porque no sería malo que los Congresos adoptaran ésta o la otra posición; lo malo es que adopten la negativa.

Y en Política, lo que no construye, destruye.

JOAQUIN ARISTIGUETA.

MOVIMIENTO POLITICO

—La Conferencia de Sectores ha suscrito una declaración que le reitera, una vez más, su criterio de que la celebración de elecciones honradas para delegados a una Asamblea Constituyente libre y soberana, es el único camino que puede conducir al país hacia la normalidad política y económica. Y entiende que para que este proceso constituyente sea fecundo se requiere, por una parte, la confección de un Censo Electoral correcto, y por otra parte, que las elecciones para delegados a la Constituyente sean anteriores a cualquier otra que tenga por objeto cubrir cargos electivos de Gobierno, y con arreglo a una legislación especial.

Suscriben la declaración en las delegaciones del A. B. C., del P. D. R., del A. A., del O. A., y del U. R.

—Nos comunica el líder abecedario doctor Mario Cañal, haber instalado su bufete de abogado en Manzana de Gómez 227.

—Unión Revolucionaria celebrará el próximo domingo en Ciego de Avila, Camagüey, el plenum correspondiente a aquella municipalidad.

—Regresó de los Estados Unidos el senador nacionalista José Ambrosio Casabuena. Se le tributó un cariñoso homenaje.

—La Unión Cívica Demócrata celebró un acto en la Manzana de Gómez, para la toma de posesión de su directiva.

Participaron de la asamblea elementos de Unión Revolucionaria, Organización Auténtica, Partido ABC, Acción Republicana y Demócrata Republicano.

Una vez que tomó posesión el doctor Ortiz Calás, presidente de Unión Cívica Democrática, pronunció bello discurso el doctor Manuel Borbolla quien disertó sobre los fines que persigue la novel organización; hablaron también los señores Alejandro Villada, Ortiz Calás y Gustavo Urgullés Nelson. Resumió el doctor Oscar Soto, culto y ameno expositor.

El repórter tuvo ocasión desaludar en esta Capital a los siguientes elementos políticos:

Faustino Ortiz, liberal de Ciego de Avila.

Dr. Miguel Albín Llames, sargento nacionalista del barrio de San Leopoldo.

Dr. Joaquín Meyer Plass, actual Jefe de Despacho de la Secretaría de Educación, ex Director de Justicia y ex Secretario de la legación de Cuba en Bruselas. Meyer es trinitario de rancio abolengo.

«Paco» Mendoza Velázquez, sargento conjuntista y partidario decidido del doctor Roberto Martínez Reyes para la alcaldía de Ciego de Avila. El candidato es hijo del difunto representante Martínez Quiroga.

Sin distingos políticos, en aquella localidad cuenta con votos de todos los elementos. Es, por consiguiente un buen candidato local.

—Embarcó para Trinidad Augusto Sánchez Conde, director del diario «Libertad» y líder liberal que en unión de Joaquín Mendoza Vera, Carlos Pérez Cancio y demás significados viejos liberales, combaten abiertamente las aspiraciones reeleccionistas del alcalde Bravo Martínez.

—Bernardo Valdés López, joven liberal y hermano de Alfredo, tesorero del municipio de Ciego de Avila, nos informa que está visitando los términos de aquel importante el Tesorero, aspirante a la Alcaldía.

—Hemos charlado brevemente, con el distinguido abogado y notario Francisco Fernández Quevedo, prestigioso cenedista al que harán Presidente del Partido en Trinidad elementos que se han agrupado bajo la bandera de los viejos prestigios del conservadorismo. Los señores Fernando Soto del Valle, Adalberto Alquízar, José González Aparicio, José J. Panadés Hernández y doctor Francisco Iznaga Alejo forman el block conjuntista que propugna la candidatura del doctor Fernández Quevedo, en contraste con la tendencia del actual presidente del CND allí.

—Se reúnen las Mujeres Republicanas en la residencia de la señora Fina Forcade de Jackson, calle Baños 658, entre 27 y 29, Vedado.

—Aspira a Representante por el Partido Liberal, el señor Rafael Angel Aguilera, figura connotada de la política holguinera.

—Ha ingresado en el PRC oriental el señor Angel Batlle García, que hasta hace poco estuvo luchando en el liberalismo de aquella Provincia.

—Nos comunica el señor Rigoberto Leyva, que con motivo del homenaje que se le tributará en esta capital al doctor «Felo» Guas, líder liberal de la provincia, traerá a esta ciudad la histórica Chambelona de Camajuaní, tan conocida y aplaudida en fiestas políticas. Esta típica orquesta viene por iniciativa de la presidenta de la comisión organizadora del homenaje señora Santa Piloto

Con motivo de la constitución del Comité Gestor del barrio de Luyanó, se organizó un mitin para exponer a sus vecinos, el sentido de nueva política abecedaria. Culminó en una gran fiesta política.

La nota más interesante la dieron las mujeres Abecedarias que acudieron por centenares, dando un tono de elegancia y de fe en los destinos políticos del nuevo partido ABC.

Todos los oradores fueron muy aplaudidos y felices en sus expresiones y conceptos.

Al terminar, se ofreció a la concurrencia un rico ponche y dulces.

José Julio Morales, nos trasmite algunas impresiones políticas de Cárdenas:

«El doctor Francisco de Paula de la Torre, es el aspirante más fuerte a la alcaldía cardenense, por el Conjunto Nacional Democrático, y no dudamos que será al fin el que figure en la boleta.

Se dice también que Ramón Iturrioz, concejal del C. N. D., actualmente también aspira al cargo; así como «Genarito» Sánchez.

—Nicomedes Camacho es un fuerte aspirante al Gobierno de la Provincia dentro del Partido Liberal; apenas lanzada esa aspiración sus amigos se aprestan a laborar por él.

—Los liberales de Cárdenas no saben hasta qué grado llegará la crisis que el partido confronta en la provincia, pero lo que sí puede asegurarse con franqueza es que cada día gana más adictos en esta localidad la tendencia Casas-Cruz Alvarez y Muller.

—Y ya que de Muller hablamos, podemos decir que éste se encuentra bastante mejorado de las lesiones que sufriera en la colisión de Madruga que costó la vida a cinco personas entre ellas a nuestro buen amigo «Nano» Alvarez; Muller se encuentra recluído en la Asociación Cubana de Beneficencia en donde es visitado por sus amistades.

—Están contentísimos los enumeradores del Censo que han nombrado para esta localidad, entre ellos el que suscribe; esperan solamente que éste se inicie para comenzar a laborar.

—Los preparativos que se hacen para la fiesta de los Demócratas Republicanos anuncian que ésta resultará monstruosa; la misma se llevará a cabo en el hotel Europa de doña Carmen Ferrer que es una maestra en estas cosas, demostración palpable la última dada en Cárdenas el pasado domingo».

—Se encuentra recorriendo la provincia oriental el conocido político liberal de Puerto Padre, señor Manuel González Vázquez.

—Previa citación, se reunió en Santiago de Cuba el comité ejecutivo municipal del PRC. Se tomaron interesantes acuerdos.

—En la ciudad de Puerto Padre, ha sido lanzada la candidatura del señor José Benito Prieto, que aspira a volver a la Cámara tan pronto se celebren elecciones para cubrir esos cargos.

—En gestiones políticas se encuentra recorriendo distintos términos de Oriente el señor Orlando Rivas, aspirante a representante por el Partido Liberal.

—Se están constituyendo en Santiago de Cuba distintos comités para defender la candidatura del señor Justo Salas Arzuaga, que quiere ser alcalde de aquella ciudad por el Partido Liberal.

—En el Central Boston, del término de Banes, se constituyó el comité ejecutivo del PRC., siendo elegido presidente el señor Benjamín Villaverde y secretario, Sebastián Bauzá.

—En el reparto Buenavista se constituyó una delegación de la Hermnadad Socialista Provincial Fué designado presidente el señor Emilio Molina.

—Se le prepara, para dentro de breves días, un homenaje de simpatía al representante «Chicho» Morán, nacionalista, por la provincia habanera.

—El próximo día 23 tendrá lugar en Coliseo un gran acto político organizado por UR. Asistirán destacadas figuras de la organización.

—Se encuentra en esta capital el tario del Gobierno Provincial de Santa Clara.

—Ha llegado a la Habana el doctor Armando Rodríguez Nogales, secretario del Gobierno Provincial de Camagüey y aspirante a un acta de Representante.

—Continúan los trabajos preparativos del homenaje que los jefes del PUN habrán de ofrecer al doctor Carlos Odriozola, representante a la Cámara, con motivo de su onomástico el día 4 del mes de noviemgre entrante.

Consistirá ese homenaje, según hemos podido saber, en un almuerzo que tendrá lugar en los jardines de «La Polar», a la una de la tarde de dicho día.

La asociación que preside el señor Leocadio Pérez Sousa, celebrará sesión para delegar en un grupo de compañeros la organización del acto.

Sentido por los nacionalistas de la provincia, este proyecto ha encontrado la más cálida acogida y promete resultar un acto de verdadera trascendencia.

—Hállase padeciendo de un fuerte ataque de reuma el representante por Matanzas ingeniero señor Francisco Ducassi, dolencia esa que le ha impedido asistir a las últimas sesiones de la Cámara.

—Se anunció ayer en la Dirección del Censo que el Director General doctor Tejera reanudará en breve sus labores, ya restablecido de la dolencia que le aqueja.

—Zoilo del Cristo Sureda, estimado compañero, regresó ayer de Cruces, su pueblo natal, adonde le llevara una gestión relacionada con el movimiento que se ha iniciado en el seno de la sargentería liberal de las Villas.

CONVIERTA SU RADIO EN UNA VICTROLA

1 reproductor R C A - VICTOR - que instalamos en el radio que Ud. tenga - y que vale: $25

15 discos, sello negro, R C A - VICTOR de las últimas grabaciones, a elección del cliente, que importan: $15 $40

¡¡Por sólo $25!!

Este reproductor tiene: Pick-up de cristal - Caja de bakelite - Motor eléctrico sincronizado - Compensador automático de tono - Reproduce discos de 10" y de 12".

HUMARA Y LASTRA, S. EN C. — MURALLA 83-85 TELFS. M-1640 M-9095
CÍA. CUBANA DE FONÓGRAFOS — O'REILLY 89 TELÉFONO M-1208
UNIVERSAL MUSIC CO. — SAN RAFAEL, 10 TELÉFONO M-2932
LA CASA DE LA MÚSICA — BELASCOAÍN, 22 TELÉFONO U-5458
CASA BARRIÉ — O'REILLY, 57 TELF. M-8598

EN EL PRIMER ANIVERSARIO DE LA MUERTE DEL CONSEJERO PULIDO

El señor Alberto Martínez, presidente del Consejo Provincial de la Habana, ha suscrito una alocución por la cual se recuerda que mañana sábado 22 se cumple el primer aniversario del fallecimiento del Presidente en funciones de ese Cuerpo, señor Severiano Pulido Yedra.

Con este motivo el Consejo Provincial de la Habana queriendo honrar, en forma adecuada, la memoria del compañero que cayó en cumplimiento de su deber, ha acordado celebrar una sesión solemne el expresado día, a las once de la mañana, y develar una tarja, que lleva su nombre, en el Salón de Actos.

La sesión será pública y el panegírico estará a cargo del consejero señor Nicolás Inchaurtieta García.

Acuerdan los alumnos de medicina una huelga de 48 horas en protesta contra la proyectada "nota única"

Mañana se celebrarán los exámenes de ingreso para los bachilleres que no concurrieron a los cursillos llamados de especialización. Los pedagogos ofrecen un acto cultural

Una huelga de 48 horas acordaron ayer los estudiantes de Medicina de la Universidad de la Habana como protesta por la nota única que quiere imponérseles y, además, por la demora en la solución de las peticiones estudiantiles, entre las que se encuentra el problema de Bacteriología.

Resulta—según nos informan algunos alumnos—que en cada curso quiere ofrecerse una nota final por el año completo y ellos desean que se mantengan las notas por asignaturas, como ha sido siempre.

Se espera que mañana, sábado, se reintegren a las clases, ya vencido el término de las cuarenta y ocho horas de huelga.

Exámenes de ingreso mañana, en Medicina

Tendrán lugar mañana en la Escuela de Medicina, los exámenes de ingreso para los bachilleres que no asistieron al cursillo de especialización que ofrecieron los Institutos.

Ayer se nos informó así en el decanato de la Escuela de Medicina.

Como informamos oportunamente, existen algunos alumnos matriculados condicionalmente en la Universidad, es decir, pendientes de la realización de esos exámenes.

Homenaje a ocho nuevos profesores

Mañana, sábado, con ocasión del almuerzo mensual del Colegio de Abogados, que tendrá efecto en Río Cristal, se rendirá homenaje a los ocho letrados que han obtenido últimamente cátedras, por oposición, en la Escuela de Derecho de la Universidad.

Son los doctores Antonio S. de Bustamente y Montoro, Julián de Solórzano, hijo; Eduardo Le Riverand, Aureliano Sánchez Arango, Antonio Díaz Pairo, José Portuondo, Julio Morales Gómez y Andrés Triay. Los que concurran al citado acto podrán hacerlo en compañía de sus esposas o hijas.

El almuerzo será a la una de la tarde.

Un acto cultural de los pedagogos

También mañana se ha de celebrar, a las diez de la mañana, en el teatro Nacional, un acto cultural organizado por la Federación Nacional de Doctores en Pedagogía.

En el programa que se ha combinado figuran discursos por José Utrera, presidente de la Asociación de Estudiantes de Pedagogía; el doctor José M. Gutiérrez, profesor de la facultad de Pedagogía; el doctor Encinas, ex rector de la Universidad de San Marcos, Perú, y el doctor Alfredo M. Aguayo, profesor emérito de la Universidad.

SUSPENDIO LA SECRETARIA DE GOBERNACION ACUERDOS DE LOS AYUNTAMIENNOS DE CIENFUEGOS Y GIBARA POR CONTRAVENIR LAS LEYES

La Secretaría de Gobernación suspendió los siguientes acuerdos: del Ayuntamiento de Cienfuegos, uno que exime de contribución por todos conceptos 2 años a todo propietario que pida licencia para fabricación, y otro autorizando al Alcalde para hacer un presupuesto extraordinario tomando como base la cantidad de $1,344.33 existente en la cuenta de depósito y fianza; y uno del Ayuntamiento de Gibara autorizando obras de reconstrucción de líneas en la empresa del Ferrocarril de ese pueblo a Holguín. Dichos acuerdos contravienen las leyes.

—El ingeniero Dionisio Blasco, arquitecto de la Secretaría de Gobernación, informó a los periodistas que, con omtivo del reajuste del presupuesto, se han paralizado todas las obras que se venían realizando en las cárceles de la República.

—El señor Patricio Peral, presidente de la Comisión del Reparto Gremial de Almacenes de Sombreros se ha dirigido por escrito al Secretario de Gobernación denunciando al Alcalde, Contador y Tesorero del Municipio de la Habana por haberse negado, contraviniendo las disposiciones vigentes, a aceptar el depósito que autoriza la ley de $309.00 por los trimestres puestos al cobro por concepto de Almacenes de Sombreros, cuyo reparto gremial ha sido declarado sin lugar, según expone el comunicante.

—El Secretario de Gobernación doctor Joaquín Ochotorena se ha dirigido por escrito a los Directores de departamentos para que comiencen a trabajar en la confección del anteproyecto del presupuesto para el ejercicio económico 1938 a 1939, el cual debe ser remitido al Congreso en el entrante mes de noviembre acompañado del correspondiente mensaje presidencial.

—De hoy a mañana se conocerá, posiblemente, la forma en que se ha hecho el reajuste definitivo del presupuesto de la Secretaría de Gobernación.

—Por infringir artículos de la Ley del Censo, han sido suspendidos los acuerdos de los Ayuntamientos de Puerto Padre, Marianao y Madruga creando distintos barrios.

—El Supervisor de Presidio ha dejado en libertad al penado Abelardo Pérez Rodríguez, que acaba de cumplir 17 años, 4 meses y 1 día, en causa por robo del que resultó homicidio.

LAS ENFERMEDADES DE LA PIEL

LAS personas que han estado sufriendo años enteros de afecciones irritantes, molestas y obstinadas de la piel consiguen alivio casi instantáneo con el uso del Ungüento Cadum. Alivia el ardor y la picazón y empieza a cicatrizar la piel sensible, irritada o inflamada desde la primera aplicación. Durante muchos años ha probado ser de gran alivio para millares de personas en casos de eczemas, acne (barros), furúnculos, úlceras, erupciones, urticaria, ronchas, almorranas, comezón, sarna, heridas, arañazos, cortaduras, asperezas de la piel, lastimaduras, postemillas, escaldaduras, salpullido, mordeduras, costra, magulladuras, etc. Tenga mucho cuidado con las imitaciones.

PALACIO

El Secretario de Comunicaciones

El señor Francisco Gómez Secretario de Comunicaciones estuvo ayer en Palacio e informó a los periodista haber puesto en manos del señor Presidente el estudio de un proyecto para establecer servicios de radiotelefonía entre Cuba y México.

El propio estudio incluye un plan para dotar de esa innovación a Baracoa, Guantánamo, Santiago de Cuba y Ensenada de la Mora.

Dando las Gracias

Los señores Eugenio y Armando Sánchez Agramonte dieron las gracias al señor Presidente con motivo de las atenciones dispensadas a los mismos con motivo del fallecimiento del general Sánchez Agramonte.

A despedirse

Se despidió ayer del Jefe del Estado por tener que ausentarse temporalmente de Cuba el doctor Domingo Ramos, Secretario de la Defensa Nacional.

El doctor Ramos va a Kansas City, Estados Unidos, a tomar parte en la Convención Anual de la Asociación Americana de Salubridad Pública, de la que es Vice-Presidente.

El Representante Gómez Gómez

El representante a la Cámara Eliseo Gómez Gómez, visitó al señor Presidente en gestiones para que el Gobierno tome medidas con objeto de mejorar el estado sanitario de Sancti Spiritus, cuyo abandono constituye un peligro para la salud de sus vecinos.

En dicho lugar existe una epidemia de tifoidea denunciada al Departamento de Sanidad.

El Secretario de Gobernación

En poder del señor Presidente dejó ayer el Secretario de Gobernación doctor Ochotorena el plan de reajuste de los gastos presupuestales de su Departamento.

Buena impresión

Comerciantes y colonos que visitaron ayer la mansión palatina para conferenciar con el señor Presidente hicieron manifestaciones a los periodistas en el sentido de que la disposición presidencial prohibiendo el embarque de azúcares por el estero de Santa María, ha producido una magnífica impresión entre las clases vivas de la zona afectada por dicha resolución.

Inician las clases en el Instituto 1, el 3ro. y 4to. años

Los examinados en la Normal de maestros, hacen resaltar su caso que es excepcional

A cerca de cuatro mil alumnos—3.900—ascienden los matriculados en el Instituto de Segunda Enseñanza de la Habana, que comenzó ayer las clases del presente curso de 1938-1939.

Ayer mismo lo hicieron los alumnos de tercer año, por la mañana, y los de cuarto año, por la tarde.

Hoy por la mañana comenzarán el curso los alumnos del primer año y por la tarde los del segundo.

Se ha hecho escalonadamente a fin de facilitar las labores y en evitación de la desorganización natural de los primeros días.

De este modo la normalidad ha sido absoluta.

El doctor Joaquín Lebredo, secretario del plantel, y el doctor Isidoro Castellanos, director del mismo han venido trabajando intensamente en la organización de las labores.

La Secretaría ha dispuesto todas las listas y se han confeccionado los horarios todos.

Hacen resaltar su caso excepcional los examinados en la Normal

Una nutrida comisión de estudiantes que aspiran a ingresar en la Escuela Normal de Maestros de la Habana y que resultaron aprobados, con altas calificaciones, en los exámenes que rindieron con tal motivo, visitó ayer tarde la Secretaría de Educación.

Interesaron que, como en años anteriores, teniendo en cuenta la excepcionalidad de su caso, se promulgase un decreto presidencial disponiendo el ingreso de 100 de ellos.

dos ruegos al Presidente de la República y al Secretario de Educación, doctor Aurelio Fernández Concheso.

En ese sentido han dirigido sendos ruegos al Presidente de la República y al Secretario de Educación, doctor Aurelio Fernández Concheso.

El claustro de profesores de la Escuela Normal de Maestros de la Habana ha informado favorablemente su petición, teniendo en cuenta, precisamente, las excelentes pruebas que rindieron.

No son delitos ya los cometidos en la lucha comicial

El Código de Emergencia no tiene existencia jurídica, y por ello, no se puede aplicar

En la causa que se sigue a Alejo Cantón Ramos, por delito electoral ha planteado el Dr. Rolando Acosta Marcos, un interesante problema, del cual ya nos hemos ocupado oportunamente, y que se basa en los fundamentos que a continuación damos a conocer:

«YO, ROLANDO ACOSTA Y MARCOS, Abogado, en mi carácter de Letrado Defensor del Sr. Alejo Cantón y Ramos, procesado en la causa número 305/938 del Juzgado de Instrucción de la Sección Quinta, en el rollo de la misma comparezco y digo:

«Que vengo por medio del presente escrito y en mi citado carácter, a interesar el sobreseimiento libre de esta causa, tal como lo dispone la Ley de Enjuiciamiento Criminal en sus artículos 634 y siguientes, por no existir en la actualidad Ley alguna que autorice la continuación de este proceso, ni sancione los hechos que se investigan en el mismo aún en el caso de que fueran ciertos, cuya petición fundo e intereso por las siguientes razones:

«1.—Porque esta causa se sigue por infracción del Código Electoral de Emergencia, es decir, por la supuesta realización de hechos que dicho Código consideró delitos y estableció la pena que para los mismos estimó adecuada. Al quedar sin efecto dicho Código por expresa disposición de su articulado, no tienen en la actualidad aplicación sus preceptos, y carecen de tipicidad delictuosa los hecho considerados y sancionados como tales en el mismo, por haber cesado la eficacia jurídica de dicho cuerpo legal.

«2.—Porque el Tribunal no puede, para juzgar esta causa, aplicar los preceptos del Código Electoral de Emergencia, por no tener éste en la actualidad existencia jurídica y si el Tribunal, indebidamente los aplicara o invocara, estaría dándole un efecto ultra-activo a una norma derogada, lo que en materia penal no es permisible. Si en lo penal la disposición legal tiene efecto retroactivo cuando favorece, la norma derogada no lo puede tener ultraactivo, es decir, más allá de su existencia, cuando perjudica; y

«3.—Porque el Tribunal no puede tomar en consideración, para juzgar esta causa, el Código Electoral hoy en vigor, porque dicho Código no regía cuando se cometieron los supuestos hechos que han dado origen a la misma y si indebidamente lo aplicara, le estaría dando efecto retroactivo a una norma penal en contra de lo dispuesto en la Constitución y en las Leyes, y vulneraría abiertamente el Artículo 2o. del actual Código de Defensa Social, que dispone: «Que a nadie podrá aplicarse una sanción de carácter represivo que no se encuentre establecida por una Ley anterior al acto.»

«POR TANTO

«A LA SALA PIDO que habiendo por presentado este escrito y en mérito a lo alegado en el cuerpo del mismo, se sirva ordenar el sobreseimiento libre de esta causa, a todos los efectos de Ley, por ser de justicia.»

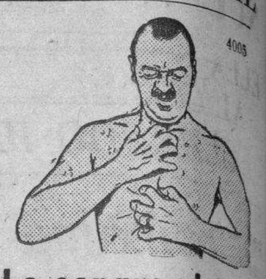

La sangre viciada corroe la piel

Eczema - Acné - Herpes - Forúnculos - Psoriasis - Varices - Ulceras - Reumatismo Gota - Arterioesclerosis - y todas las dolencias femeninas.

CUANDO la sangre viciada ataca la piel, aparecen estas desesperantes enfermedades: eczema, psoriasis, sicosis, prurigo, herpes, urticaria, etc... Si las impurezas de la sangre se estancan en una pierna, aparecen muchas veces varices con la complicación de flébitis y úlceras. En otros casos, las articulaciones corroídas por los venenos de la sangre reaccionan en artritis gotosa o reumática. Los desechos sanguíneos carcomen también a los músculos, los nervios, y se incrustan en las arterias, originando dolor de riñones, torticolis, ciática, congestiones, arterioesclerosis, etc...

Pero el Depurativo Richelet, que purifica a fondo la sangre, borra rápidamente tantos males. Este poderoso remedio —lo ha demostrado la experiencia miles de veces — cierra llagas y úlceras. Calma los dolores reumáticos, reduce la hinchazón en las piernas de los varicosos, y suprime los sufrimientos propios de la edad crítica. Aleja el fantasma de la arterioesclerosis. Finalmente, el Depurativo Richelet fortalece la sangre y rejuvenece el organismo.

DEPURATIVO RICHELET

El Secretario de Comercio

El Secretario de Comercio señor Buttari, dijo a los repórters que su Departamento había terminado ya el informe sobre clandestinaje, el cual pondrá en conocimiento del Presidente de la República.

Añadió que la comisión designada para investigar el precio de origen de los productos importados tiene muy adelantadas sus labores y que en vista del informe que rinda será posible establecer una estrecha vigilancia sobre los que alteren los precios de aquellos.

HAGASE AHORA suscriptor del DIARIO DE LA MARINA

y lo recibirá GRATIS los días que restan de este mes.

Suscríbase

por los teléfonos:

M-7911, M-7912 y M-7913,

de nuestra Administración, para disfrutar de ese beneficio que le ofrece el mejor y más completo periódico que se edita en Cuba y lo tendrá antes de las siete de la mañana en su domicilio.

Las suscripciones en Provincias pueden solicitarse directamente, o por medio de nuestros Agentes.

M.E.C.D. 2016

NUESTRA LEY ORGANICA DE LOS MUNICIPIOS TIENE UNA ELASTICIDAD QUE HAY QUE SABER UTILIZAR

ELLA NOS PERMITE ACOPLAR AL GOBIERNO LOCAL MUCHAS VENTAJAS DEL EXTRANJERO

El Dr. Carlos M. Morán, Letrado Consultor de este Ayuntamiento, pedirá, en el Congreso de Municipios, que se acuerde recomendar una momenclatura uniforme para las secciones administrativas

ENTIENDE EL SAGAZ PONENTE QUE LA SEMEJANZA DE NOMBRE IDENTIFICA AL PAR LAS FUNCIONES

Hace unos cuantos años—en 1930, para ser exactos—cuenta la crónica policíaca que dos turbulentos estudiantes de la época riñeron en un club por cuestiones sentimentales, y uno de ellos agredió al otro, causándole una profunda herida sobre el ojo. Este incidente, que se inició tan vulgarmente, como cualquiera de su especie, cuando el vigilante llama-

El doctor Carlos M. Morán, letrado consultor del Ayuntamiento

do a actuar inquirió por el «arma» utilizada contra la víctima.

—Le tiré un libro—confesó el agresor.

—No es posible. Un libro no hace tanto daño.

—Pero mire de cuál se trata, vigilante...

En efecto, era un tomo del «Curso de Antropología Jurídica», de Carlos M. Morán, que tiene nada menos que setecientas dieciséis páginas... ¡Un Capitolio impreso!

Ese fué, como lo sabe hoy día todo el mundo en el Municipio de la Habana, el primer contacto del hoy letrado consultor de la administración de Beruff Mendieta con la popularidad. Su libro «homicida» se vendió rápidamente y Cuba se enteró de que «había nacido» otro abogado de cuerpo entero.

Después, todo fué coser y cantar. El doctor Carlos M. Morán—graduado en 1926—figuró en nombre y en hombre en muchos de los acontecimientos relevantes de la sociedad cubana. Fué fundador de la Escuela Privada de Derecho, miembro de varios bufetes de nota y publicó, entre otras obras más, un «Tratado de Legislación Industrial» premiado por el Colegio de Abogados, y un «Proyecto de Constitución» completamente arrinconado.

El actual alcalde de la Habana, que sabe rodearse de funcionarios aptos, le designó desde el comienzo de su período administrativo para el cargo que hoy ocupa y cuyo título le ha servido para cooperar, oficialmente, al Primer Congreso Panamericano de Municipios, que se celebrará en esta capital en noviembre 14, con una interesante ponencia sobre «Los departamentos administrativos: su número, organización, funciones y coordinación».

Anteanoche—porque en las oficinas de la Comisión Local Organizadora de dicha asamblea, a cargo de los señores doctor Gustavo Gutiérrez, representante a la Cámara, y nuestro compañero en letras José Luciano Franco, se trabaja a todas horas—, anteanoche, repetimos, el doctor Morán mostró a los reporters municipales un «petit apercu» de su trabajo.

—Alguien ha dicho, precisamente Masaryk, ex presidente de Checoeslovaquia—nos dijo—que «la democracia actual más que gobierno popular», o «es administración popular», o «es que la administración es el principal papel de la democracia. Pues sobre fundamento tan esencial, he desenvuelvo mi ponencia, procurando inferir de la experiencia municipal cubana, conclusiones que nos permitan llegar a una mejor regulación de su vida administrativa. Para comenzar, debo decirles que entiendo que los departamentos administrativos en la Administración municipal deben ser a manera de las secretarías o ministerios en el Estado, y su mismo vehículo que continúa su movimiento en estrecho contacto con la impulsión y la resistencia que les ofrece el medio en que ruedan. El vehículo es la Administración Municipal; la impulsión emana del alcalde, «city manager», etc., y es el pueblo el que sostiene y resiste y a veces se opone a la Administración.

«En la razón de ser de éste es la actividad, es obvio decir que es inexcusable la existencia de departamentos inactivos, exclusivamente nominales. A contrario sensu, ninguna actividad de importancia que requiera la necesidad social del grupo, debe hacerse de un departamento especial de la Administración, si las condiciones económicas lo permiten; pero no debe escaparse a nuestra atención, que en los momentos actuales la eficacia y, por tanto, la técnica, son de suma importancia. Barthelemy ha dicho que: **El primer deber de la democracia es comprender que debe someterse a la dirección de los más calificados.**

«Muchos factores intervienen, que pueden hacer eficaz o ineficaz la labor de un departamento administrativo. Los principios básicos anteriormente sentados, aplicados en los puntos convenientes, pueden ayudar mucho desde el inicio.

«No es de olvidarse la importancia que tienen los departamentos, constituyendo el punto medio entre el poder ejecutivo superior y el pueblo, así como la responsabilidad que les cabe en el éxito o fracaso de la gestión que les está encomendada.

«Hemos tratado esta cuestión desde un punto de vista intermunicipal, como base del próximo Congreso, nos encontramos con que no es universal la denominación de «departamentos» para distinguir el mismo tipo de divisiones de especialidad y trabajo administrativo, lo que trae aparejada la dificultad de comparación, dada la falta de uniformidad y equivalencia. Una nomenclatura uniforme, tanto para la denominación general como para los casos particulares y sus subdivisiones, facilitaría grandemente el estrechamiento de relaciones directas en toda la América».

a) Su número

«El número de los departamentos—agregó el doctor Morán—tiene necesariamente que variar según la importancia de la municipalidad y sus posibilidades económicas. Por ende, como resultaría muy extenso constatar la variedad que existe en la práctica, aún entre los municipios de un mismo país, nos parece que lo indicado es llegar a fijar un mínimo.

«Nuestra Ley Orgánica de los municipios, vigente desde el año 1908, fija un mínimo de tres departamentos: 1), de «Tesorería y Recaudación»; 2), de «Contaduría e Intervención», y 3), de «Secretaría», para los municipios de más de veinte mil habitantes, o de cuatro en los municipios con población superior a cien mil habitantes, siendo este cuarto departamento el de «Administración de Impuestos», y deja al arbitrio del Ayuntamiento (Cabildo, Consejo Deliberante, por elección popular) en cada municipio la fijación del número de departamentos, según considere conveniente al mejor servicio de los asuntos locales, atribuyendo, o no, varios servicios a un mismo departamento.

«Hemos hecho mención de nuestra ley porque en realidad nos parece muy aceptable el sistema de la misma. La fijación de un mínimo en la ley tiene la ventaja de dar una pauta que no es del todo obligatoria y facilita con el arbitrio que concede al Ayuntamiento cierta elasticidad muy útil, sobre todo en los países de legislación codificada.

«Las denominaciones usadas por nuestra ley deben ser modificadas.

«Con respecto al número de departamentos es necesario recordar lo que hemos manifestado anteriormente.

«No deben existir más departamentos de los que pueda sostener eficazmente la economía municipal, ni menos de los que sean necesarios dentro de las posibilidades de ésta, para que se puedan llevar a cabo las actividades administrativas especializadas en la consecución de los servicios públicos que demanden los fines sociales del municipio.

«A menor número de departamentos, mayor dificultad en obtener el funcionamiento especializado y técnico de la Administración, sin duda, pero del propio modo, un gran número de departamentos exclusivamente nominales o mal dotados o sin responder a una organización bien planeada, puede constituir igual o peor dificultad en la obtención de resultados prácticos».

b) Su organización

«Si hubiéramos sido los redactores de este tema del programa, habríamos colocado este epígrafe inmediatamente después de la denominación general «Los departamentos administrativos», pues en nuestra modesta opinión, como se encuentra parece indicar que la organización ha de limitarse al número de departamentos que en el desarrollo del epígrafe anterior se halla señalado y creemos que las líneas generales de organización deben estableecrse previamente a fijar número de entidades administrativas. No obstante, como respetamos lo hecho y no está en nuestro ánimo la crítica ni el deseo de polemizar, diremos que en los casos en que existe un «city manager» u otro cargo similar a quien se hace responsable casi absoluto de la administración, resulta difícil prefijar en detalle pautas a seguir, como también lo es si la legislación orgánica es rígida. Y he aquí, señores periodistas, que la cuestión de la nomenclatura vuelve a preocuparnos, puesto que, aparte de lo anteriormente dicho, creemos firmemente que aún cuando la denominación de los departamentos exprese su ámbito y sus funciones, es muy importante también procurar que lleve en sí cierto poder o coacción psicológica y la impresión de dinamismo que hoy, más que nunca, debe poseer la administración pública.

«Aceptando que el mínimo de departamentos en la administración municipal sea de tres, como señala nuestra Ley Orgánica, para los municipios de más de 20 mil habitantes, no estamos conformes con la denominación que se les da en dicha ley y que ya señalamos al tratar del número. Una clasificación semejante resulta anticuada, produce de inmediato la impresión de un organismo medioeval, estacionario, feudalista, con la finalidad principal de la recaudación avariciosa de las cargas y tributos, sin expresión de otra actividad funcional, como debe ser la de administración pública municipal, ni por tanto de progreso, ni de proyección futura, ni siquiera de realización elemental de sus fines.

«Además, en la denominación, sobre todo cuando se trata de pequeño número de departamentos, aquélla debe expresar su amplitud que prevea la posibilidad de subdivisión futura con el progreso de la municipalidad de que se trate, y siempre dentro del sistema general que hemos propuesto que se adopte.

«Nosotros propondríamos que en el mínimo de tres departamentos sus denominaciones fueran: **Gobernación y Secretaría, Hacienda Municipal y Servicios Públicos**, los que subdividiéndose en subdepartamentos, secciones, subsecciones, negociados y subnegociados, con sus dependencias y entes autónomos anexos, muestren el plan general, faciliten la labor presupuestal y señalen de antemano, en forma sistemática, cómo pueden irse convirtiendo en departamentos los subdepartamentos, etc., y a su vez cómo pueden otra vez reintegrarse a su primitivo estado, según lo exijan las condiciones económicas y las necesidades de la municipalidad.

«Las denominaciones indicadas nos parecen aceptables, porque tienen la virtualidad psicológica de llevar al ánimo, tanto del funcionario o empleado municipal como al del contribuyente o simple vecino, las funciones activas de la administración pública municipal: **Gobierno, Administración de sus medios económicos y devolución de sus resultados al pueblo** a través de todos los servicios públicos posibles.

«No pretendemos haber agotado las posibilidades en el plan que señalamos, y por ello pedimos excusas por las omisiones que se observen, teniendo en cuenta que este trabajo se nos ha confiado por la Comisión Organizadora, de improviso, y hemos tenido que realizarlo sin abandonar nuestras cuotidianas labores, en menos de dos semanas.

«Como medida general debe seguirse la norma de que en la Ley Orgánica se concede cierto arbitrio al alcalde o «city manager» o presidente municipal o intendente, etc., según el caso, para la fijación y modificación del plan de organización, con aprobación o supervisión del Ayuntamiento, Cuerpo Consultivo o Deliberante, etc.

«Nuestra Ley Orgánica, según ya hemos indicado, nos parece bastante acertada en este respecto, pues además de fijar el mínimo de departamentos y conceder el arbitrio de modificación al Ayuntamiento, por su artículo 93 faculta al alcalde (jefe máximo del Poder Ejecutivo Municipal) para proponer al Ayuntamiento el plan de organización que considere más conveniente.

«Como ya hemos expuesto, tampoco hemos aceptado la denominación de «Administración de Impuestos» que señala nuestra Ley Orgánica para el cuarto departamento cuando éste es el mínimo, por las mismas razones antes apuntadas y por no convenir la misma con las funciones que en la práctica le están asignadas.

«Aún cuando en un plan de organización debe incluirse el número y categoría de los funcionarios y empleados necesarios para considerar bien dotado cada departamento, siendo esto algo que depende tanto de cada caso particular, de acuerdo con las necesidades y medios económicos de cada municipalidad, no entramos a desarrollar este aspecto de la cuestión».

El doctor Morán enciende un pitillo; ríe un chiste de Franco y prosigue:

—Ahora veamos este aspecto:

c) Sus funciones

«Si la **administración no es más que la actividad eficiente para el logro de los fines**, es obvio que la función de los departamentos consistirá en desenvolver y producir esa actividad administrativa y la de cada departamento en particular, en practicar lo antes dicho dentro de su esfera de acción, especialidad y tecnicismo.

«Teniendo en cuenta sus funciones dentro de la amplitud de actividades de la administración municipal actual y la necesidad—para su eficacia—de la especialización y el tecnicismo, es que deben organizarse los departamentos.

«Nosotros, en el mínimo de departamentos que hemos establecido como ejemplo, quisiéramos haber captado la trilogía de funciones esenciales: de **gobierno, financiera y de prestación de servicios públicos**, en lo que está incluído lo estático y lo dinámico de la administración; es decir, la base, los medios y la proyección exterior o resultados que se palpan.

«La división y subdivisión que propongo de los departamentos en subdepartamentos, secciones, subsecciones, negociados y subnegociados, tiende a descentralizar la función y a reducirla al mínimo para que pueda ser más eficaz y técnica, pero ha sido hecha más con sentido esquemático, como todo el trabajo, y en vía de ejemplo, que con la pretensión de que sea una organización ideal o «standard». Esa división y subdivisiones limitan y aclaran de modo cabal las funciones encomendadas a cada una.

«La importancia de ciertas funciones en algunos municipios hace que a veces los departamentos resulten ineficaces, y en estos casos es necesario acudir a las prácticas establecidas actualmente en Alemania, Italia y los Estados Unidos de Norteamérica, las cuales, aunque siguiendo diversos sistemas, tienden a establecer empresas o entidades autónomas que se ocupen de la administración, de todo o parte de lo que constituye las funciones de uno o varios departamentos de la organización administrativa del Municipio (5), quedando entonces el departamento administrativo municipal como la organización intermedia supervisora o fiscalizadora entre la Administración Municipal y la de la empresa o entidad autónoma. También a veces el Poder Ejecutivo estatal o federal ejerce cierta supervisión por su participación de auxilio o competencia en la prestación de un servicio público determinado».

d) Su coordinación

«Esta fase del tema comprende una parte de gran trascendencia y de difícil desarrollo, tanto cuando se trate de una organización de pequeño número de departamentos, como cuando se refiera a una de gran número de ellos. En el primer caso, porque la equiparación, sin olvidar los principios directrices de «especialización» y «técnica», fundamentos de la organización, crea ciertas diferencias de cantidad o calidad o de ambas; y en el segundo, porque aunque haya posibilidades de todo género para hacerlo, la multiplicación de los departamentos buscando la equiparación, puede producir la excesiva difusión de las actividades administrativas con perjuicio de la rapidez en la acción directa y en la consecución de los resultados.

«Unos departamentos tienen necesariamente que ser más amplios en cantidad de dependencias o de trabajo o de ambas cosas que otros, cuyo tamaño resulte menor, pero en los que la calidad de los servicios a prestar le dan toda la importancia.

«La coordinación, por tanto, en cuanto a la equiparación se refiere, no puede hacerse sino atendiendo a que la igualdad entre todos los departamentos surge: 1), de la necesidad de circunscribir a cada uno las funciones que hacen menester una especialización o técnica también igual o semejante; 2), de que el propósito de cada uno debe ser igual con relación a la finalidad a obtener; y 3), que de cada jefe y subalternos requiere por igual la administración y la ciudadanía el aporte del máximo de capacidad de trabajo y de eficiencia técnica.

«La equiparación reduce también al mínimo las cuestiones de rivalidades personales entre los jefes de departamentos por razón de la diferencia de categoría. La consideración superior tienen que adquirirla por los resultados.

«La coordinación entre sí debe producirse de acuerdo con la similitud de fines a lograr entre los departamentos.

«La coordinación con el jefe de la organización total y el encadenamiento o entrelazamiento de toda la organización para la uniformidad en la acción, el impulso dinámico y la consideración de situaciones a resolver y de iniciativas a implantar, así como el juego natural de la competencia entre los jefes por la supremacía, se puede obtener muy bien con el sistema establecido en nuestra Ley Orgánica de los Municipios».

Conclusiones

«Expuesto lo anterior—concluye el Ledo. Morán—propondremos que el Primer Congreso Panamericano de Municipios acuerde lo siguiente:

«Primero: Considerar como fundamentales y de aplicación general para su recomendación a las municipalidades, los principios básicos de toda organización municipal que se dejan expuestos, u otros que el Congreso acuerde.

«Segundo: Recomendar a los poderes legislativos de los estados de las municipalidades que se encuentren representadas en este Congreso, que en las leyes orgánicas que voten, fijen un mínimum de departamentos administrativos encargados de las funciones mínimas de la actividad administrativa en cada localidad, y dejen al arbitrio del Icalde, «city manager» o jefe máximo de la Administración el establecimiento y modificación del plan de organización más conveniente.

«Tercero: Adoptar y recomendar a las municipalidades que adopten una nomenclatura uniforme para la denominación de las divisiones y subdivisiones de la organización administrativa y para sus funciones, proponiendo a ese fin las denominaciones que se utilizan en esta ponencia.

«Cuarto: Recomendar a las municipalidades para su adopción un sistema de coordinación general y de las divisiones y subdivisiones entre sí y con el jefe máximo de la organización administrativa, proponiendo a ese fin la utilizada por nuestra Ley Orgánica de los Municipios».

NO SE SITUARAN LOS FONDOS DEL CONGRESO, MIENTRAS NO AJUSTE SU PRESUPUESTO

¿Por qué los buenos fumadores prefieren los cigarros LA CORONA?

Porque las grandes cantidades de tabaco que sus fabricantes cosechan en sus propias vegas, para ser empleado en la manufactura de los tabacos y cigarros LA CORONA, hacen posible someterlo al proceso de curación durante el tiempo necesario, mejorando así sus cualidades naturales y obteniendo el máximum de aroma.

Redondos • Superfinos • Ovalados

LA CORONA

¡EL CIGARRO PREFERIDO POR LOS BUENOS FUMADORES!

M. GUASTELLA

LA REDUCCION SE HARA POR LOS NUEVE MESES RESTANTES DEL ACTUAL AÑO ECONOMICO

El Director de la Beneficencia se interesa por las sumas recaudadas por la Lotería a favor de esa institución. Inician expediente con motivo del fuego en la Zona Fiscal de Oriente

EL SECRETARIO DE HACIENDA QUIERE QUE SE REALICE URGENTEMENTE LA INVESTIGACION DE ESTE SUCESO

El nuevo director general de Contabilidad, señor García, declaró ayer yor la mañana a la prensa que, cumpliendo instrucciones del secretario de Hacienda, doctor Oscar García Montes, no podrá hacer las situaciones de fondo para el pago de las atenciones del Congreso en el presente men de octubre, hasta que por ese cuerpo legislador no se hagan las peticiones de fondos de acuerdo con las cantidades señaladas por el reciente decreto del Ejecutivo que dispuso el reajuste en todas las consignaciones de los gastos del Estado para los nueve meses del actual año fiscal.

Mientras esa disposición no se cumpla y los pagadores no formulen sus pedidos de acuerdo con la dozava parte de la cantidad señalada en el reajuste que el Congreso tiene que hacer, no se podrá situar ningún dinero.

Fondos para la Beneficencia

El director de la Casa de Beneficencia y Maternidad de la Habana, doctor Portela, estuvo ayer en la Secretaría de Hacienda, e informó a los reporters que se había interesado con el director general de Contabilidad para que le sean situados fondos para aquella institución, y los cuales les corresponden de los sorteos de Beneficencia de la Lotería Nacional.

Pensiones canceladas

La Secretaría de Justicia ha comunicado a la de Hacienda, que se han cancelado las pensiones que disfrutaban las señoras Amada María Contreras y Arminda Francisca Torres. Se declaró extinguido el derecho de la primera a partir del día 25 de junio ppdo., a virtud de haber contraído matrimonio, debiendo entenderse concedida su parte proporcional en la pensión como hija del alguacil jubilado José Contreras y González, a favor de sus hermanas Angela Teresa, María Leonor, María Regla y Julia Ramona Contreras y Suárez.

En cuanto a la segunda, se declara extinguida desde el 8 de julio ppdo., a virtud de contraer matrimonio, reduciéndose la pensión por tal motivo a favor de la señora Manuela González Torres, como viuda del fallecido alguacil jubilado Plácido Torres Gallo.

Delegado para investigar el incendio en la Zona Fiscal de Santiago de Cuba

Anoche salió para Santiago de Cuba el doctor Mario Luque de Aguila, delegado especial por la Secretaría de Hacienda para el expediente iniciado en el caso del incendio de las oficinas de la Zona Fiscal de Santiago de Cuba.

El doctor Luque de Aguila lleva instrucciones concretas del secretario del ramo, doctor García Montes, para llevar a cabo una minuciosa investigación, con la urgencia que el caso requiere, pues es necesario depurar responsabilidades dentro del tiempo más breve posible.

Solicitudes de rifas

Se han recibido en la Secretaría de Hacienda las siguientes peticiones para autorización de rifas: planes de rifas de billetes de Francisco Gandom, a nombre del refresco «Caribe», y otra de F. Cobos, de Santiago de Cuba. Otra del Rotary Club de Cienfuegos, interesándose para que se conceda a la razón social «Trinidad y Hermano» autorización para un plan de regalos de billetes de la Lotería Nacional, que tiene solicitado.

Valor de la libra en septiembre

La Dirección General de Aduanas ha circulado a las Aduanas de la República la información oficial recibida del Colegio de Corredores y Notarios Comerciales de esta capital, sobre el precio promedio valor de la libra esterlina, correspondiente al mes de septiembre último, que es como sigue:

«Cuatro pesos, ochenta centavos, setenta y nueve mil cuatrocientas cincuenta y una milésimas de centavo, en moneda oficial ($4.80-79451)».

A fin de que los señores administradores de aduanas tengan en cuenta ese promedio, al liquidar los derechos consulares sobre el valor facturado de las mercancías procedentes de lugares en que la República no tiene representación consular.

ARMONIAS

PARABIENES

Enviamos nuestras congratulaciones más efusivas al doctor Osvaldo Valdés de la Paz por el éxito rotundo de su emocionada entrevista con la «Niña de Guatemala», entrevista que ha cobrado resonancia continental por haber correspondido a ella el coronel Batista extendiendo la deferencia becaria a toda la América. Así es, por la creación de la beca «José Martí», que asegura a un niño y una niña de cada país americano la enseñanza completa en el instituto tecnológico de Ceiba del Agua.

A nuestro atildado y cordial camarada Leandro García, de «El País», por el sincero regocijo con que consigna el triunfo personal de su compañero de redacción, y el que estima que se refleja sobre el periódico en que ambos escriben.

Al coronel Batista y sus colaboradores por la extensión genuinamente martiana del simbólico acogimiento que por su iniciativa ofrece Cuba a toda la juventud escolar de América. Por la efectiva atención prestada a la expresión de un periodista. Y, finalmente, por haber hecho buenas, prácticamente buenas, las aspiraciones del redactor de esta sección, consignadas con visible confianza en un artículo que escribiera el día primero de febrero, elogiando con entusiasmo la beca para la «Niña de Guatemala», acabada de crear entonces.

Terminábamos aquel escrito con estos dos párrafos:

«Y aún cabe esperar que esto que se ha de hacer con la niña de Guatemala se extienda a una niña por cada una de las naciones de toda la América, sea la ibérica o la sajona. Es claro, sencillo y barato. Veintiuna niñas de América y acaso veintiún niños—una hembra y un varón por cada uno de los países del Nuevo Continente, incluído el Canadá—becados como la de Guatemala, educados en Cuba como lo será ella y renovados cada dos años, establecerían una nobilísima e insuperable cadena martiana que contribuiría en gran manera a fomentar la mutua comprensión, la estimación y la colaboración panamericanas».

«Puede ser que a ello lleguemos antes de mucho tiempo; que las grandes empresas del espíritu suelen ser las más sencillas y más cómodas de realizar. A veces basta con una iniciativa como la que hoy celebramos, nacida de lo más hondo y más puro del alma de un grupo de filántropos y patriotas cubanos».

Poco tiempo ha pasado, en realidad, menos de un año. Para este redactor es motivo de satisfacción tanto el comprobar que interpretó atinadamente los sentimientos martianos del coronel Batista como el sumar hoy su aplauso a los muchos que se le tributan por este nuevo avance en la senda ancha y clara del panamericanismo cordial y eficiente.

Más de medio siglo en el DIARIO

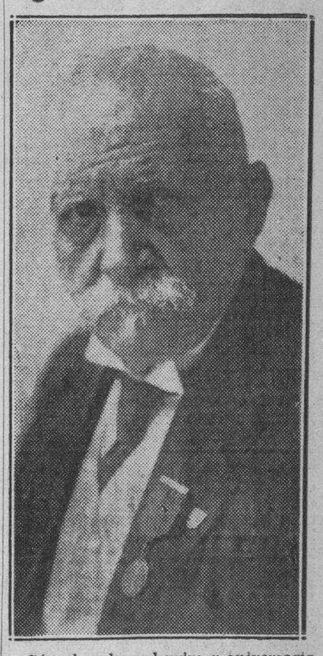

Cúmplese hoy el primer aniversario del fallecimiento del que fuera, durante muchos años, el decano de los que trabajamos en el DIARIO o sea «el decano del decano de la prensa de Cuba».

Nos referimos a Ramón Grau Ranís, toda una vida de honradez y laboriosidad dedicada a la causa del periodismo en nuestra patria.

Durante cincuenta y tres años, día tres día, sin descanso alguno, dió sus mejores esfuerzos en nuestros talleres, que regenteó durante largo tiempo, y el DIARIO DE LA MARINA le rindió merecido homenaje condecorándolo en el Hotel «Saratoga», en su cincuentenario, con una medalla de oro.

Fué aquel un verdadero tributo de la entidad en abstracto y de los que dan calor de vida a esta centenaria institución al que supo siempre servirla, al que respondió a todas sus grandes citas, a través de los años, con un ¡presente! perenne.

Para él, que fué nuestro compañero, no podía faltar en un día como el de hoy la siempreviva de nuestro recuerdo.

Exención de derechos a los objetos de arte

El doctor Ramiro Hernández Portela, Ministro de Cuba en la Argentina, ha remitido a la Cancillería un ejemplar del «Boletín Oficial» de aquella República, en el que aparece el texto de un proyecto de ley liberando del pago de derechos aduaneros a los objetos de arte e incunables que se introduzcan en dicha nación.

Dicha información ha sido comunicada a la Secretaría de Estado por mediación de la Dirección de Relaciones Culturales de la misma.

GABRIELA MISTRAL, EN LA H. CUBANA, HABLARA DE SUS PROPIOS POEMAS

«Lectura comentada de poemas míos» es el título que da la insigne escritora y poetisa chilena a la conferencia que el domingo pronunciará en el Teatro Campoamor, desde la tribuna de la Institución Hispanocubana de Cultura, a las 10 de la mañana. El domingo 30 pronunciará también en la Hispanocubana otra conferencia con el tema: «Las poesías sencillas de Martí».

El lunes 24, a las 9 p.m., y el lunes 31, a la misma hora, habrá veladas de cine en el Teatro «Campoamor».

EL SR. LUCAS MARRERO ERA UN ESTIMADO OBRERO LIBRE DEL PUERTO

Una comisión de obreros libres de bahía, integrada por los señores Ceferino Martín Rojas, Francisco Bucalens, Pedro Barcaia, Norberto Puig, Luis Roberto Guyón y Juan Suau, visitó anoche la redacción del DIARIO para que hagamos constar que el señor Lucas Marrero, que perdió la vida ayer en un accidente, era un estimado compañero de labores, cuya muerte ha causado profundo pesar en el seno de las sociedades proletarias.

Su cadáver ha sido tendido en el local del Sindicato —Egido 809— por donde han desfilado todos los que fueron sus compañeros y representaciones de diversas entidades obreras que se han sumado al dolor sufrido por esa valiosa pérdida.

COMIO Y NO PAGO

Félix Díaz, vecino de Estévez 10, fué detenido por acusarlo el asiático Rafael Chong, dueño de la fonda situada en Reina y Campanario, de haber comido en su establecimiento negándose a abonar su importe.

Celebró su sesión semanal el "Club Rotario" habanero

El Sr. G. Bordonado escribe 30 palabras en un cabello cano de menos de 2 pulgadas

El Club Rotario celebró ayer su sesión reglamentaria de la semana en curso, concurriendo a ella las esposas de gran número de socios. Como invitados de honor estaban tres notables artistas nacionales: la señorita Carmen Benguria, poetisa; la señorita Rosita Chaniveski, violinista, y el miniaturista, señor Vicente García Bordonado.

Durante el curso del almuerzo el señor Conrado Massaguer, secretario del Club, leyó a los señores asociados varias notas de interés para los mismos y luego la señorita Chaniveski ejecutó unos números de violín. La señorita Benguria recitó unos versos y el señor García Bordonado dictó unas palabras explicando el arte de la miniatura que él cultiva. Se recordará que este artista escribió un mensaje de felicitación al Presidente Roosevelt sobre un cabello, mensaje que se encuentra ahora en exhibición en la Rockfeller Foundation, de New York. El señor García Bordonado ha escrito ahora el Cuarto Fin de Rotary —treinta palabras en un cabello cano de menos de dos pulgadas de extensión.

Todos fueron muy aplaudidos.

HURTO DE NUEVE PESOS

Fredesvinda Fraga Alvarez, vecina de Prado 617, denunció a la policía, que en su domicilio estuvieron dos individuos que decían ser familiares suyos, notando luego que le habían hurtado nueve pesos.

CODIGO DE DEFENSA SOCIAL CON LA LEY DE

Ejecución de Sanciones y el Reglamento para la ejecución de las medidas de seguridad con su índice al final.

(EDICION ECONOMICA)

Editado por la Revista Jurídica "La Jurisprudencia al Día", fundada en 1912.—Gratis para sus suscriptores y al precio de $0.50 para el público, remitiéndose libre de todo gasto. Envíe su importe por giro postal a las oficinas de "LA JURISPRUDENCIA AL DIA", San Rafael 1114 o Apartado 1756, con el Teléfono U-3303.

M.E.C.D. 2016

DIARIO DE LA MARINA

(S. A.)
FUNDADO EN 1832.
(Dirigido hasta 1919 por D. Nicolás Rivero y Muñiz)

DIRECTOR: Dr. JOSE I. RIVERO — ADMINISTRADOR: D. CELSO GONZALEZ

Domicilio Social: PASEO DE MARTI, número 103

Joshúa B. Powers, Ins. 220 East. 42nd. St. New York City

Editado por la Cía. DIARIO DE LA MARINA, (S. A.), cuyo programa consiste en la defensa de los intereses generales y permanentes de la Nación cubana, de los especiales de la Colonia Española establecida en la misma y de la unión y armonía entre los diversos elementos que conviven en el país. Art. 1o. de los Estatutos.

TELEFONOS DEL DIARIO

Dirección	M-2856
Administración	M-7911
Suscripciones	M-7911
Quejas	M-7911
Clasificados	M-7915
Jefe Redacción	M-1287
Redacción	M-7913
Sports	M-7912
Ag. Guanabacoa	XO-1584

PRECIOS DE SUSCRIPCION

	Territorio Nacional	Extranjero	Países Fuera del Convenio Postal
Año	$ 13.50	$ 17.00	$ 20.00
Semestre	7.00	9.00	11.00
Trimestre	3.75	5.00	6.00
Mes	1.30	—	—
Dominical Semestre	—	5.00	7.00

EDITORIALES

El comunismo en los Estados Unidos

Con datos y hechos concretos ha probado Mr. Spolansky, ex-agente del Bureau Federal de Investigación Norteamericano, ante la Comisión congresional investigadora de los elementos contrarios al régimen, que el comunismo está intensificando y redoblando allí, de un modo alarmante, sus actividades. Hace nada menos que dieciocho años que éstas comenzaron con la visita del célebre Belakún y del novelista francés Henry Barbusse. Ahora cuenta no sólo con un Partido numeroso y vigoroso, sino también con otras agrupaciones anexas como la de John L. Lewis y la del Partido Laborista Agrario.

Presenta el comunismo en los Estados Unidos, caracteres muy semejantes a los que tiene en otros países, donde ha hecho su aparición. Ante todo, es Moscú el que dirige allí directamente con sus planes y consignas, a los jefes del mencionado Partido. Lleva, por lo tanto, éste el mismo matiz de exotismo y de extranjería que llevan los Partidos rojos de España, de Francia, de Cuba y de las demás naciones donde actúan.

Los procedimientos para su penetración y extensión son también en los Estados Unidos análogos a los que emplean los comunistas, en otros pueblos; huelgas, agitaciones, desórdenes, anarquía y todo aquello que pueda producir desconcierto y malestar. El señor Spolansky ha asegurado que fué el Partido Comunista quien organizó las huelgas llamadas «de brazos caídos» y quien originó el caos y la ruina en que se encuentra la industria del automóvil en Detroit, hasta ahora tan rica y floreciente.

También en los Estados Unidos son sistemáticas estas huelgas comunistas. No buscan real y verdaderamente ninguna reivindicación obrera. No pretenden conseguir ningún beneficio para el trabajador. Lo único que anhelan con ellas los comunistas, es derrocar el régimen norteamericano para implantar el de Rusia.

Tal es el incremento que ha recibido el comunismo en la República de Washington, que Mr. Spolansky pide la expulsión de todos los extranjeros —los cuales constituyen una fuerte suma— que militan en las filas rojas. Ya la entidad anticomunista, La Legión, presentó un proyecto de ley que declara delito de felonía todo intento de derribar al Gobierno. A su aprobación se ha opuesto con persistente y ahincada tenacidad, el Partido Comunista.

Parece, a la verdad, extraño que en los Estados Unidos, donde se habla de la democracia con una especie de adoración, haya podido tener tanto incremento el comunismo. Se explica, sin embargo, este fenómeno, si se tiene en cuenta que allí, como en otros países, son precisamente los comunistas los que más alardean de ella, los que más enfáticamente la predican y la pregonan. En nombre de ella, reclaman el libre ejercicio de sus derechos. Para defenderla, constituyen asociaciones con que encubren sus fines subversivos. De estas predicaciones pseudodemocráticas se deja llevar el pueblo norteamericano, candorosamente crédulo en cuestiones políticas y sociales. Sólo así se comprende que no solamente admitan, sino también propugnen y ayuden las actividades de un sistema absolutamente incompatible con la democracia; de un sistema que es su mayor enemigo; de un sistema que ha implantado en Rusia la más cruel, la más sombría, la más degradante y la más aborrecible de todas las dictaduras.

Para Cuba y para los demás países americanos, es incalculable el interés que encierra el proceso comunista en los Estados Unidos. Si, como de ningún modo lo creemos, llegasen allí a prevalecer los agentes de Stalin, sería enorme el influjo que habrían de ejercer en todo el Continente Americano.

El Instituto Cubano de Altos Estudios

Un hermoso proyecto de la Dirección de Cultura de la Secretaría de Educación, un proyecto al cual, en sus lineamientos generales, nos hemos referido en otras ocasiones, está a punto de cristalizar. Según noticias difundidas ya por la prensa, ha sido llevado a la firma del Presidente de la República el Decreto creando el Instituto Cubano de Altos Estudios. Seguramente el Jefe del Estado pondrá en vigor dicho Decreto de un momento a otro.

El Instituto de Altos Estudias es una necesidad vital de la cultura cubana. Nuestra cultura ha adolecido mucho de improvisación, de falta de rigor, de cómoda avenencia con el poco más o menos. Y es que entre los instrumentos de ella se ha echado de menos el organismo libre de investigación, de aprendizaje y de trabajo, el centro de convivencia intelectual, no puramente discursiva, sino activa, que complemente la tarea distinta de la Universidad y de la Academia, permitiendo la formación superior del especialista, del investigador, del hombre de estudios, en el sentido más elevado de esta expresión.

El Instituto Cubano de Altos Estudios será un finísimo instrumento cultural. Un amplio y liberal espíritu ha presidido las gestiones previas a su constitución. De acuerdo con la tesis de la neutralidad de la cultura, expuesta por el doctor Chacón y Calvo y mantenida en la alta Dirección que ejerce, ha sido primero y esencial propósito al crearse el Instituto liberar a la cultura «de las contingencias políticas, de las eventuales circunstancias que se ofrecen en la vida externa y oficial de la nación». Los intereses de la cultura son intereses permanentes, adscriptos a las esencias mismas de un pueblo, no a sus formas, siempre accidentales y transitorias, de organización política. Los regímenes y los gobiernos pasan; la cultura queda. Y aunque es cierto que Spengler formuló la teoría de la sucesión de las culturas y la comprobó históricamente, el ritmo de esa sucesión se caracteriza por su lentitud cuando se le compara con el que rige las transmutaciones políticas de los pueblos. Los ciclos de la cultura se cuentan por centurias; los ciclos políticos tienen una unidad de mensura mucho menor, que en nuestros países no llega a veces al año. La cultura tiene, pues, carácter de perdurabilidad, frente al carácter de transitoriedad de la política.

Por eso, en uno de los «por cuantos» del proyecto de Decreto creando el Instituto Cubano de Altos Estudios se establece que «la cultura debe ser zona de convivencia nacional, zona neutral en las luchas partidaristas», toda vez que «cuando una cultura tiene un matiz de beligerancia política está desnaturalizando su espíritu, está dejando de ser espíritu, es decir, está dejando de superar la realidad inmediata y transitoria».

Muy importantes y diversas son las finalidades inmediatas del Instituto Cubano de Altos Estudios. Enumerarlas todas sería prolijo. Algunas de ellas, por su interés, merecen especial y detenido comentario. Citemos, por lo pronto, la de «revisar con sentido crítico la tradición intelectual de Cuba»; la de «elaborar una síntesis histórica de la evolución de la cultura cubana»; la de «patrocinar la creación de misiones culturales», y, ya en un orden más práctico, las de «instaurar cátedras libres en que se dicten cursos por personalidades extranjeras o nacionales», «fundar seminarios filosóficos, científicos, literarios e históricos» y «crear becas de estudios e investigaciones en el extranjero».

El Instituto de Altos Estudios comenzará sus labores modestamente, dado que la actual situación económica de la República no permite el dispendio necesario para instalarlo con todo el decoro que exige. Pero es de esperarse que la eficacia misma de las actividades iniciales sirva de aval al joven organismo y le asegure, en futuros presupuestos, vida holgada y próspera. Alguna vez los menesteres de la cultura habrán de ser considerados como de primera necesidad entre las atenciones del Estado.

Epistolario de OTEYZA

Srta. Carmina Benguría.
La Habana.
Futura actriz:

Nuestro común amigo Ernesto Fernández Arrondo me participa que, enterada usted de que había asistido yo a su recital poético, esperaba una carta mía. Y me apresuro a escribírsela, pues dirigiendo cada día una carta a gente que no la espera, saber de alguien que esperándola está obligame ciertamente. Aparte de que había pensado dedicar a usted mi cotidiana carta al día siguiente del acto referido.

¿Por qué no lo hice? Lo ignoro a punto fijo: Acaso porque se interpuso otro destinatario de política especie, a la que doy siempre preferencia, por cierta inclinación malsana que me llevó hace tiempo a aberraciones tales como ser diputado y ministro. Pero reconozco que debí escribir a usted aquel día, ya que tenía algo y aun algos que decirle. Con que, ante todo, perdóneme el retraso.

Y voy, sin más, a lo que tenía que decir. Desde luego, que es usted muy joven y muy bonita, circunstancias ambas plausibles en toda mujer que ante el público se presenta. En seguida, que recita usted bien, lo cual merece plácemes, asimismo, para quien a recitar se dedica.

Sobre las recitadoras que aquí he encontrado, en general, ya dije, con motivo de un recital de la admirable Coralia Céspedes, cuán gratamente me impresionó ver conservado en Cuba ese género tan español que en España se ha perdido. Dije también que las recitadoras cubanas son muchas y muy buenas, por lo que refiriéndome a usted, en particular, sólo me resta añadir que entre ellas ocupa un puesto con toda dignidad y absoluto decoro.

Pero contemplándola sobre el escenario del Teatro Nacional, observé en usted algo aparte del arte de la recitación. Y este algo, juzgo que puede conducir a usted hacia esferas artísticas más dilatadas, de alcance mayor. Usted, señorita Benguría, tiene condiciones escénicas y temperamento —temperamento principalmente, que es lo importante— teatral. En los poemas de López Silva y de Pemán y en el fragmento de «Martín Fierro», cuando lo recitaba usted, vi esto claro. Me atrevo así a augurarle que puede llegar a ser una actriz y hasta una gran actriz.

No; no me aplique usted aquello de «profeta de desgracias tu mayor dolor será acertar». Pues es cierto que en Cuba no hay teatro, ni lo habrá seguramente. Arrollado por el cinematógrafo, en los países donde el teatro tenía fuerte raigambre, subsiste a duras penas, y en un país donde el teatro está por crear, no arraigará de seguro. Una actriz en Cuba tendrá, por tanto, el mismo porvenir que un marino en Suiza.

Sin embargo, al decir actriz como al decir actor suele pensarse en el tablado de la antigua farsa y no en el estudio de la moderna película. Y el caso es que actores y actrices son necesarios para el cinematógrafo. Para el cinematógrafo ¡que en Cuba se inicia con un empuje verdaderamente triunfal!

No resulta tan desgraciado, pues, el porvenir que a usted profetizo. Ahora de usted depende, con el cultivo extenso e intenso de las dotes artísticas que posee, el que mi augurio se logre. Tendré con ello la alegría orgullosa del astrónomo que descubre una estrella.

Ya nada más, futura actriz, sino que deseo diga usted, al recibir mi esperada carta: «Más vale tarde que nunca». Porque fuera excesiva presunción pensar que pueda usted llegar a decir: «Nunca es tarde si la dicha es buena».

Reconózcame suyo amigo y admirador q. s. p. b.

Luis de OTEYZA.

La Habana, 21 de octubre de 1938.

CRONICA LITERARIA

Cuando se firmó la declaración de independencia de los Estados Unidos, uno de los subscribientes del famoso documento, Benjamín Franklin, contaba 70 años de edad. Era el más sabio del grupo revolucionario, y de sus ingeniosas artimañas da fe el incidente relatado por el Profesor Henry W. Lawrence, del Colegio de Connecticut, en que se nos pinta al primer tipógrafo norteamericano obsequiando con una cena y una sabrosa pipa de vino de Oporto a varios recalcitrantes de la Convención Constitucional que no acababan de ponerse de acuerdo sobre los aspectos fundamentales de la carta de gobierno. Franklin dejó escrito que estos compatriotas suyos se pusieron en seguida de acuerdo sobre la excelente calidad del vino de Oporto que les brindó. Poco después, también se pusieron de acuerdo, gracias principalmente a las gestiones siempre armonizadoras del viejo filósofo, sobre la teoría del Estado que deseaban crear.

Con motivo de la reciente publicación de su biografía («Benjamín Franklin» Editorial Viking Press, Nueva York) debida a la pluma docta y atildada de Carl Van Doren, la crítica ha vuelto a ocuparse extensamente de la vida y actividades múltiples de este gran ciudadano, a quien no en balde se reconoce como la encarnación perfecta del genio yanqui.

«Sobre Franklin, —dice el escritor Henry Steel Commager en el New York Times— no existe misterio alguno. En Franklin no hay poesía, ni pasión, ni nada que inspire recelos o preocupaciones anímicas; nada que pueda turbar nuestro presente o nuestro futuro. Es el singular fenómeno que Estados Unidos debía producir: un filósofo sin filosofía, un pragmático. Fué el demócrata más completo, pero le importaban las teorías políticas tanto como pueden importarle a un vaquero; era, como Lincoln, un plebeyo por instinto y por educación. Fué nuestro primer gran hombre de ciencias, y su ciencia era utilitarista. Fué nuestra primera figura literaria y su medio de expresión era el periodismo. Fué uno de los arquitectos de nuestro sistema político, al que hizo una aportación importante: la práctica del método de la transigencia y la conciliación».

Dos siglos antes de Dale Carnegie

Doscientos años antes de aparecer en la escena norteamericana el pintoresco «profesor de éxito» Dale Carnegie, que ha amasado una fortuna enseñándoles a sus compatriotas cómo se cultiva a los amigos y se influencia a la gente, ya Franklin había perfeccionado esta técnica con extraordinaria habilidad. Empezó de oficinista en la Legislatura y a poco era todo un legislador. Fué administrador de correos de Filadelfia: inventaba el reloj nocturno al propio tiempo que organizaba una compañía de seguros y la Sociedad de Filosofía Americana; establecía una escuelita que hoy es la célebre Universidad de Pennsylvania, mientras trabajaba activamente en el perfeccionamiento de una estufa de calefacción y hacía campaña a favor de que se pavimentaran las calles de la ciudad.

En el Congreso de los Lores del Comercio en 1754 presentó un plan para defender a las colonias contra los franceses. Al rechazarlo la Corona, vaticinó públicamente las razones en que se basaría el levantamiento revolucionario contra la Gran Bretaña 22 años después. Declaraba en tonos solemnes que no había «guerra buena» ni «paz mala» y con igual denuedo proclamaba que «rebelarse contra los tiranos es obedecer a Dios».

Si se le pudiera aplicar un epíteto respetuoso, después de las 845 páginas de sólida biografía que acaba de publicar Van Doren encima de los millones de palabras que sobre el inventor del pararrayos se han escrito en América, habría que llamarlo, no

El inventor del pararrayos. Benjamín Franklin, un filósofo sin filosofía.—La teoría del éxito practicada 200 años antes que Dale Carnegie.—Desde Catherine Ray a Madame Brillon.—El hombre Multitud, cuya mente era «Una federación de propósitos en armónica función».—Les roba la muerte a las nubes y los proverbios a Pope y Rabelais.—Profeta de la ecuanimidad que acaba predicando en América las doctrinas subversivas de Voltaire, Rousseau y Diderot.

sólo el hombre-múltiple, sino el Hombre-Multitud. Porque Franklin hizo de todo: fué obrero, diplomático, económo, inventor, hombre de estado, moralista, autor, hombre de negocios, humorista, político, hombre de pro. En Francia, según John Adams, gozaba de más reputación universal que Leibnitz, Newton, Federico el Grande o Voltaire. Lo conocían los reyes, los nobles, el clero, los filósofos, los campesinos, los criados, los cocheros; en fin, todos los representativos de la humanidad. Muchos casi legión, lo consideraban en América y Europa como un Mesías de la cordura y del sentido común. Se las manejaba admirablemente para enaltecer la frugalidad como una excelente virtud y

BENJAMIN FRANKLIN

aconsejársela a los demás, pero él, personalmente, gastaba el dinero a manos llenas siempre que podía disponer de alguno.

Franklin y las mujeres

Sobre la influencia que en sus ideas filosóficas tuvieran las mujeres no se ha escrito lo suficiente, pero hay que tener en cuenta que estuvo casado con Deborah Read, 44 años, desde que cumplió 24. En ese período se supone que tuvo relaciones amorosas con varias otras mujeres, entre ellas Catherine Ray, algunas de cuyas cartas han sido descubiertas y dadas a conocer por Van Doren.

Tuvo un hijo natural, William, a quien Lord Fairfax nombró gobernador de la colonia de Nueva Jersey en el 1762, época en que Franklin ya no podía alternar las funciones de burócrata de la Corona con la misión de difundir entre los súbditos de Jorge III, en formas peculiarísimas, las doctrinas subversivas que en esa misma época —siglo 18— estaban proclamando en Francia Voltaire, Rousseau y Diderot.

La historia de este muchacho le causó al patriota Franklin no pocos dolores de cabeza. Aunque nacido en Filadelfia, William sirvió cuatro años en la guerra del Rey Jorge en la frontera del Canadá. Lo ascendieron a Capitán y luego estudió derecho en Londres, donde fué premiado con el nombramiento colonial de referencia. Durante la revolución de que formaba parte su padre, los alzados se apoderaron de alguna correspondencia del joven y descubrieron sus fuertes inclinaciones leales a la Corona. Más tarde tuvieron que prenderlo, acusándolo de intentar reunir la legislatura de Nueva Jersey que había sido disuelta por los revolucionarios.

Franklin, hombre de carne y hueso, y hombre de mundo, desfila por el libro de Van Doren como un profeta de la ecuanimidad. Se mueve con pleno dominio lo mismo en los salones formales de Boston y Filadelfia que en las aulas científicas de Londres y entre la aristocracia de París; pero no se aparta jamás de los familiares y de los amigos desconocidos que constituyen su inmediato medio ambiente natural. Se siente tan feliz y complacido junto a sus amantes como rodeado de las figuras más encantadoras de la sociedad francesa. Es un tenorio sencillo y amable, que tiene afecto para todas; Polly Stevenson, Catherine Ray, Madame Hélvetius o Madame Brillon.

Vivió veinticuatro años en Europa, desde 1757 hasta 1785, y sin embargo, no se dejó seducir del todo por los halagos de la sociedad almibarada de Londres y París. Jefferson decía que era el único norteamericano que no se inutilizaba para el servicio diplomático al cabo de siete años de residencia en el viejo continente. Siempre olía a tierra americana y conservaba la emocionante cualidad humana que hizo de él un ídolo a la vez que un amigo de las masas.

Benjamín Franklin, de Filadelfia

Indudablemente, estamos en presencia del auténtico genio yanqui, del precursor de Lincoln y Mark Twain. Un ciudadano de visiones amplias y progresistas. El biógrafo Van Doren describe su mente como «una federación de propósitos en armónica función». En la política, en la ciencia, en la religión, en la moral, razona siempre con marcado liberalismo. Le escribe a su padre en la siguiente forma: «Mi madre cree que uno de sus hijos es ario y el otro armenio. No puedo decir que sé muy bien lo que es un armenio o un ario. La verdad es que no me detengo a estudiar tales distinciones. Creo que la verdadera religión sufre siempre que atendemos más a la ortodoxia que a la virtud; y las Sagradas Escrituras me dicen que en el último día no se nos examinará en relación con lo que hemos pensado, sino con lo que hemos realizado; y que de nada nos servirá que hayamos exclamado: Señor, Señor, sino que hayamos hecho bien a nuestros prójimos».

Así era Benjamín Franklin, de Filadelfia. Un patrón de Nueva Inglaterra adornado de la sabiduría de la vida y del cosmopolitismo social. Su inspiración ingenua le llevó a elevar la cometa y a arrancarle el rayo a las nubes. ¿Qué de censurable había en que plagiara a Dryden, Pope y Rabelais muchos de los proverbios del «Almanaque del Pobre Ricardo»? Lo importante era difundir las hermosas enseñanzas entre los débiles de espíritu, que las necesitaban para vencer.

Después de todo, a Franklin lo animaba siempre el deseo de ser útil a los demás, y esto es ya una forma suprema de la generosidad. En él no podía fructificar la simiente del snobismo; contra eso fué su primer gesto de rebeldía, y eso era indispensable para crear el espíritu de la revolución. Mientras llegaba la hora del sacrificio, él se conducía como un ciudadano laborioso, acatador de la ley y del orden, enemigo de las violencias. Cuando llegó ese momento, no vaciló en echarle leña al fuego para avivarlo, publicando las célebres cartas del Gobernador Hutchinson de Massachussetts; conspirando en Londres y en París; y colaborando estrechamente en todas las gestiones favorables al movimiento revolucionario.

Los norteamericanos pueden llamarle padre de la patria en más de un sentido que como rebelde; como maestro de civismo y amigo de la paz.

SOBRE EL PACIFISMO

Especial para DIARIO DE LA MARINA

Por el eminente filósofo Don JOSE ORTEGA Y GASSET

La revista inglesa **The Nineteenth Century and after,** publicó en su reciente edición, un artículo del ilustre pensador don Jsé Ortega y Gasset, sobre el pacifismo (Concerning Pacifism, p. 20-34).

Nuestra Redacción en París, ha creído interesante traducir para nuestros lectores, un extracto del excelente ensayo de la gran voz española, escogiendo un pasaje en donde el Maestro se dirige al público inglés; pasaje que conserva toda su actualidad e interés esencial vertido a la lengua en que fué pensado... Nuestras columnas se honran publicando la prosa sobria y concreta de uno de los espíritus constructivos y sabios de la hora contemporánea.

...Durante estos últimos meses se ha hablado con frecuencia de la intervención y de la no intervención de un país en la vida de otro país, pero no vemos que se haya dicho nada— o, al menos, que se haya pronunciado con la suficiente energía— tocante a la intervención que de hecho la opinión pública de una nación ejerce en la vida de otra nación. Y, según mi modo de ver, este último punto tiene mayores consecuencias que una intervención gubernamental. Un gobierno, en suma, no es más que un órgano relativamente racionalista que funciona en el interior de cada sociedad. Sus intervenciones son reflexionadas, están adaptadas a justas proporciones, de conformidad con el querer de ciertas personalidades responsables de las que no se podría pretender que estén desprovistas totalmente de reflexión, ni del sentido de las responsabilidades. Pero la opinión de todo un pueblo, o, al menos, de amplios grupos sociales, es una fuerza elemental, ciega e irresponsable, que se entrega sin defensa a la acción de toda especie de intriga. Empero, la opinión pública, cuando emite juicios sobre la vida de su propio país, está siempre «justificada», en el sentido que su actitud respecto a los hechos que juzga no es incongruente. Por cuanto los hechos que ella juzga se produjeron en cierta forma en provecho, o con desventaja de quien formula sobre ellos un dictámen o parecer. Así, cuando los ingleses emiten opiniones sobre los graves problemas que afectan a Inglaterra, no hacen más que juzgar hechos que tuvieron lugar para y sobre ellos mismos, que experimentaron **in anima vili,** que han «vivido» y que, en una palabra, constituyen una porción de ellos mismos. ¿Cómo, por consecuencia, pudieran tener enteramente la culpa?

Pero es exactamente lo contrario que se produce cuando la opinión de un país se ejerce a expensas de acontecimientos que transcurrieron en otro y hay lugar a creer que esta opinión estará totalmente fuera de propósito.

Nada está más lejos de mí que pretender limitar el ejercicio del libre arbitrio de los ingleses y de los americanos discutiendo sus «derechos» para emitir las opiniones que se les antojen sobre los tópicos de su elección. No podría tratarse de «derechos», y con más fuerte razón, de la miserable fraseología que se ampara detrás de ese vocablo. No se trata más que de simple sentido común. Y yo sostengo que la intervención de la «opinión pública» de ciertos países en la vida de otros países representa actualmente un factor pernicioso, fuente de pasiones belicosas y éste, del simple hecho que la opinión pública no está sometida todavía a una técnica adaptada a las diferencias de perspectivas entre los pueblos. El inglés y el americano pueden estar calificados para emitir una opinión sobre lo que se produjo, o se producirá en España. Pero semejante derecho no es otra cosa sino una ofensa y un error si no implica como necesario colorido la obligación de estar previamente bien informado acerca de las realidades de la guerra civil española, cuyo elemento esencial, primordial es precisamente el conocimiento exacto de las causas que la suscitaron.

Ahora bien, es allí desgraciadamente en donde interviene el sistema de informaciones actual y sus efectos no son nada saludables. Ciertamente, la masa de noticias que un país da, recibe sin interrupción, relativa a los sucesos de otro país es enorme. Por consecuencia, ¿cómo sería fácil convencer a un inglés de que no está informado exactamente sobre la guerra de España, o sobre cualquier otro acontecimiento capital análogo? Sabe que los periódicos de su país gastan sumas considerables para mantener corresponsales en las comarcas más diversas. Sabe todavía que, aunque, entre esos corresponsales, hay quienes ejercen su profesión con una dosis no mínima de **parti pris,** no deja de haber un gran número cuya imparcialidad está fuera de duda y que resultaría difícil anhelar algo mejor en materia de precisión quisquillosa en la transmisión de hechos precisos. Y todo esto es perfectamente exacto, y por ser perfectamente exacto todo esto es también extremamente peligroso.

Por cuanto se produce lo siguiente, que, si un inglés recapacita sobre los acontecimientos de estos tres o cuatro últimos años, no djará de constatar que se han producido hechos y de la más grave consecuencia para Inglaterra, y que su realidad ha sido para él una sorpresa. Pero como en la historia no sucede nada importante que no esté condicionado por un previo juego de circunstancias, resulta que nuestro inglés se sentirá inclinado a admitir que estaba, pues, mucho menos informado de lo que suponía y que, por vía de consecuencia, esta masa de informaciones que le llegan se compone de acontecimientos materiales agrupados sin la preocupación de la perspectiva y en donde las realidades auténticas brillan por su ausencia.

Citemos un caso concreto. En tanto que en Madrid los comunistas y sus aliados obligaban bajo graves amenazas, a los hombres de letras y a los profesores de universidades, a autenticar con sus nombres los manifiestos redactados por esos mismos comunistas, o aún más, a hacer uso de la palabra en las emisiones de la Radio, etc., sucedía en Inglaterra que escritores muy conocidos firmaban otro manifiesto en donde estaba certificado que dichos comunistas y sus amigos representaban el partido de los defensores de la libertad democrática!

Me cuidaré de toda exageración. Sin embargo no dejaré por ello de rogar al lector inglés de representarse cuál debió ser mi primera reacción ante tal incidente en donde lo grotesco se marida con lo trágico!

Por fortuna, mi punto de vista, durante largos años, ha consistido en el esfuerzo para poner al desnudo la frivolidad, la carencia del sentido de las responsabilidades que son muy a menudo la característica del «intelectual» europeo. Y es ese un defecto que yo denuncié como agente de primera importancia entre lo que ha causado el presente desorden.

Reconozco, sin embargo, que mi moderación es distinta de la «natural». Lo que resultaría «natural» sería, por lo contrario, que yo me lanzara en una violenta polémica contra esos escritores ingleses. Y el incidente podría ser explotado también como nuevo ejemplo del mecanismo belicoso que tiene su origen en la falta de conocimientos exactos de un pueblo sobre otro pueblo. No hace mucho tiempo que Alberto Einstein se creyó con «derecho» de emitir una opinión sobre la guerra civil española. Ahora bien, la ignorancia de ese sabio sobre el pasado, el presente y el porvenir de España es total. Pero el espíritu que le incitó a tal insolente intervención, ¿no es ese mismo que, durante tanto tiempo, ha sido causa de la falta general de prestigio del obrero intelectual, junto, por consecuencia, con este mundo a la deriva en virtud de la carencia de poder espiritual?

FECHAS Y ANIVERSARIOS

Octubre 21

En 1823 nació en Puente de la Reina, Pamplona, Pascual Arrieta, conocido por Emilio, el famoso compositor musical español autor entre otras obras de «Marina», la que le hizo inmortal, y que fué estrenada en el Teatro Circo de Madrid el 21 de septiembre de 1855. Arrieta murió en Madrid el 11 de febrero de 1894.

—En 1650 nació en Dunkerque Juan Bart, célebre corsario francés considerado como una gloria de la Marina francesa. Bart sirvió primeramente a Holanda, pero declarada la guerra entre esta nación y su patria se puso a las órdenes del gobierno francés capturando la fragata «Neptuno». Fué hecho prisionero por los ingleses y habiendo logrado evadirse rompió el bloqueo de la escuadra anglo-holandesa, invadió Inglaterra y capturó una flota comercial por lo que Luis XI le concedió cartas de nobleza.

—El 21 de octubre de 1820 es una fecha significativa en la historia del Perú. En dicho día el general Don Juan José Salas, Alcalde de la ciudad de Ica, proclamó en la plaza principal de dicha ciudad la Independencia del Perú. A Ica le cupo el honor de ser la ciudad que se adelantó a las demás en la proclamación de la Independencia peruana.

EL HOMBRE, LA VELOCIDAD Y LAS DISTANCIAS

NUEVA YORK, octubre de 1938. —Alfred T. Kent, instructor de un equipo de fut-bol, en un colegio de esta ciudad, es un hombre singular y acaba de hacer las siguientes observaciones: «Ningún hombre ha podido correr aún cien yardas en menos de 9 segundos, que es un promedio de velocidad de ventidós millas por hora, y para esto usando zapatos especiales, y corriendo en pistas construídas para ese propósito.

«Estos zapatos, con «spikes» (puas) —continúa— le permiten al corredor andar mucho más rápido que si lo hiciera descalzo. Solamente por las cuchillas fijadas en los zapatos de los patinadores en el hielo, le permiten correr más rápido que el corredor más veloz, y aunque parezca sorprendente, sólo dos o tres millas por hora más veloz que el primero».

La velocidad más grande —continúa— que jamás haya conseguido cualquier ser humano, impulsado por su propia fuerza, en pista plana, en una bicicleta, fué en el año 1928, en París, Valderstuyet, que obtuvo la increíble velocidad de setenta y cinco millas por hora. Esto fué posible solamente corriendo detrás de una motocicleta veloz, que bajó considerablemente la resistencia del aire.

«Con todas estas ventajas mecánicas —afirma Kent— el hombre sólo lo ha podido alcanzar la velocidad de alguno de los animales más inferiores. Es probable que el estudio intenso del mecanismo de las aves e insectos, puedan señalar el camino hacia velocidades más grandes que los aeroplanos, debido al descubrimiento de los principios mecánicos envueltos».

«Será mejor, quizás —finaliza Kent— que midamos si el principio de las líneas aerodinámicas o la extraordinaria fuerza de las alas, es lo que permite a algunos insectos alcanzar grandes velocidades. A la ciencia todavía cabe resolver este problema, mientras tanto los insectos marchan a la cabeza, sin embargo, teniendo en cuenta que el hombre sólo hace poco que acaba de desplegar sus alas, tomando como límite el infinito cielo azul».

ULTIMAS ETAPAS DE LA GRAN TRAGEDIA

(La Guerra Mundial día por día)

21 DE OCTUBRE DE 1918

En un frente de 160 kilómetros, que se extiende desde la frontera holandesa hasta el Oise, al este de Saint-Quentin, los aliados continúan su avance. Los alemanes siguen luchando con empeño para retirar tropas y parque del garlito que se va cerrando.

Los ingleses se han abierto paso hasta el Escalda, barrera defensiva natural, cruzándolo en un punto no obstante la enérgica resistencia alemana. Las líneas de comunicación alemanas de retaguardia están completamente «embotelladas», con las pérdidas consiguientes de material.

DESDE PARIS

LA LECCION DE LA LENTITUD

Como todos los años, acaba de efectuarse en Montmartre la carrera de autos lentos; o de otra manera dicho: la competición de la lentitud para ascender una colina, empleando naturalmente, pero sin parar el motor, el mayor tiempo posible.

Como todos los años, una multitud curiosa y alegre estacionada en el recorrido, que no es otro que el de la rue Lepic, esa culebra pintoresca del viejo Montmartre, que tiene la cola en la place Blanche y la cabeza en la plaza de Tertre, en lo más alto de la colina.

Detrás de esa competición hay quienes ven—mejor diría, quienes vemos—algo más que una nota deportiva. Hay colina y colina. Hay mil maneras de llegar a donde uno se propone. Los elementos mismos vienen a ayudar la voluntad: precisamente yo observé esta mañana, en Montmartre, que la lluvia comenzó a caer cuando la señal de partida fué dada, y yo os aseguro que aquella lluvia alegraba sobremanera el corazón de los competidores, pues que obstaculizaba más la marcha de los autos. En suma, todos los elementos de dificultad eran recibidos con sonrisa aprobadora, porque tendían al mismo fin, que era llegar lo más tarde posible a donde se quería llegar.

Los autos—condición expresa de no parar el motor, para no ser eliminados—recurrían a los subterfugios más finos, sacaban partido de los accidentes menos importantes para no avanzar... sin dejar de avanzar. Iban de una acera a la otra, daban la sensación de «hacer la tortuga», de manera tal que cuando, para romper la monotonía, entrábamos a un café a tomar un aperitivo, cuando regresábamos parecían estar en el mismo sitio, sin por eso haber dejado de avanzar. La sensación de inmobilidad era general. Los nervios sufrían una prueba ruda, pues hubiéramos querido ver a los automóviles saltar alegremente hasta la plaza de Tertre. En plena poca de velocidad, cuando las distancias van quedando poco a poco suprimidas, esta carrera de lentitud nos daba una bella lección interior, estaba por decir: una lección filosófica.

La lluvia segía cayendo, los autos continuaban haciendo la tortuga, la rue Lepic seguía siendo empinada. Esta carrera era casi una anticarrera, e insensiblemente uno pensaba en los chicos que, para llegar al colegio, toman el recorrido más largo; en los hombres que ya no aman a una mujer y que tienen que ir a verla; en el hombre de negocios que sabe que va a tratar con otro hombre de negocios una partida perdida de antemano; en el político que va a capitular en un mitin; en la costurerita que—¡oh, Carriego!—después de haber dado el mal paso vuelve a su casa en donde el padre severo la espera detrás de la puerta; en...

Los autos de la rue Lepic debieran ser consagrados en las Sorbonas de la tierra, para poner un freno al delirio del vértigo que parece poseer a la demente humanidad actual. La naturaleza misma opera sus transformaciones siguiendo un ritmo lento, y cuando rompe ese ritmo, parece arrepentirse horas después, porque siempre, invariablemente, después de un temblor, después de un ciclón, cae de nuevo en su manera sabia, en la sabia lentitud que es la expresión misma de la naturaleza.

Lástima que los ingenios clásicos no asistieran a esta «carrera»—hay que llamarla con su término deportivo; porque habrían escrito una fábula, o hubieran cristalizado toda su filosofía en un precepto. Pero yo os aseguro que, sin ingenio clásico, sin precepto y sin fábula, los que asistimos esta mañana a la competición lenta de Montmartre sentimos, dentro, el imperativo de una lección sencilla y grandiosa...

EDUARDO AVILES RAMIREZ

¿QUE HARIA USTED con UN MILLON de DOLARES?

Por ETHEL VERNON

NUEVA YORK, Oct. 1938.—Las luchas persistentes y hondas que por centurias ha venido librando el ser humano para proporcionarse todas las comodidades y seguridades que suponen constituir su felicidad, cada día lo han ido situando en el pináculo de simulaciones peligrosas, en que comúnmente arriesga esa preciosa felicidad por la que lucha denodadamente.

En sus enormes ansiedades, el ser humano ha considerado todo como posible elemento para su dicha; ha sido religioso, y muchas veces ha engañado su fe en nombre de sus propias ambiciones; ha sido predispuesto a los más estrictos cánones morales, y ha usado la moral para beneficio propio y con perjuicio de su prójimo; ha sido guerrero para defender su hogar y su pueblo, y ha invadido y saqueado; ha sido amante de la libertad y la independencia, y ha hecho víctimas a otros pueblos por egoístas razones de reafirmaciones nacionales; buscó la verdad y justicia como escudo, y a espaldas de ellas conspiraba contra sus semejantes, con la mentira y la calumnia.

Cada movimiento que hace el ser humano está basado absolutamente en conseguir la felicidad, y sin embargo cada día parece hacerse más infeliz, cada día se complica más la vida, más claro aún, al nacer de cada día se ausenta más de la posibilidad de ser feliz. Cada hombre, cada mujer, en cada pero, en cada tal vez, pone un secreto suspiro de vencimiento, de nostálgico desaliento, que representa la felicidad como algo inaccesible, como el legendario fruto prohibido, que una vez devorado lo confina en pecado.

Mientras más ligado a las duras realidades de la vida, el ser humano sueña más, y sueña, porque dirigiéndose por trillos y veredas piensa que alguna vez ha de encontrar el paraíso perdido.

Después que hemos ensayado todas las fórmulas y que hemos empezado a sentirnos orgullosos de ser humanos, por las conquistas que muy pocos hombres han ido obteniendo en sus luchas, hemos llegado a la conclusión, de que estamos rindiendo tributo, en la forma general de vivir, a una terrible pesadilla, a algo falso, algo que nos convierte en fieras o ángeles, algo que nos hace amar sin amor y odiar sin razón, algo que ha revestido la conciencia universal, y de lo que, formidablemente, dijo John Ruskin, escribiendo a un amigo: «Trate de explicarse lo que es el dinero y nunca lo conseguirá».

Y efectivamente el dinero mueve hoy la vida, más que la voluntad colectiva de todos ls pueblos de la tierra: funda y destruye pueblos y hombres.

Por eso es que, hace unos días, he pensado, sencillamente, en el dinero y muchas de sus derivaciones.

Por ejemplo: Nada es más interesante, y a veces útil, que un regalo; éste revela el carácter y el íntimo interés del donante.

Ahora bien, todos tenemos ideas definidas de lo que haríamos si tuviéramos dinero suficiente para regalar. Pero sin embargo, ¿qué haría usted, señor, y usted, señora, con un millón de dólares?

Pero no todo en la vida, sin embargo, es cálculo positivo; hay seres de excepción que sienten el infinito e inefable placer del bien, que lo hacen espontáneamente sin propósitos ulteriores.

Hace muy pocos años una joven, jovialmente bella, con una gran visión de sentido práctico en la pura idea del bien, llegó a un hospital, donde encontró muchos niños pobres, enfermos, desvalidos, medrados por la soledad y el miedo; unos, dolorosamente graves; otros, raquíticos de hambre y abandono; y todos, pasto propicio del mal trágico que azota el mundo, la miseria en el espíritu y la miseria en la carne. Y lo mismo que ellos, también los adultos que estaban en el hospital, sufrían de lo mismo, pero que tenían más conciencia de los sufrimientos abominables, y donde había muchos que no hablaban inglés; y otros, los que estaban graves muy graves, sin poder hablar, estaban, más que todo, enfermos de miedo.

La joven, humanamente ofendida por aquel doloroso espectáculo de asombrosa miseria, pensó que era necesario hacer algo, pero hacerlo con prontitud, antes que el mal se fuera haciendo más grande. El dinero podía resolver todo aquello y ofrecer mejor oportunidad a aquellos pobres desgraciados. Pero ella no tenía un solo dólar y sin embargo esto no lo consideró obstáculo, ya que era la suficientemente buena e inteligente para saber que para grandes males hay grandes remedios, si en ello interviene el sincero amor que hace grandes los seres y las cosas.

Desde entonces empezó a colectar y a persuadir a los más escépticos para que contribuyeran con pequeñas sumas. Y como resultado de tan noble y maravillosa idea, en el último piso del hospital se instaló un taller, con herramientas y aparatos mecánicos, donde todos los enfermos del hospital pasan diariamente, unos a trabajar y otros a mirar simplemente. Y este taller, operando un humano milagro, ha sido como un manantial de bellas bianandanzas, y al que los niños han bautizado con el dulce nombre, «El Taller del Ensueño».

Pero aquellos que no pueden abandonar sus camitas, nunca son olvidados, y ya todo lo tienen previsto para ellos en El Taller del Ensueño, porque allí les fabrican títeres, que en ingeniosas casitas de cartón, les van arrancando sonrisas y carcajadas mientras los otros niños leen de los libros los diálogos que los muñecos dicen.

Y no solamente se hace esto; hay mucho más. Hay varios profesores voluntarios que van a enseñar allí Historia Natural, entre otras cosas, y se les da a conocer todo lo relativo a la familia de los insectos, desde todos los puntos de vista que pueden ser interesantes e instructivos para los niños. También se les enseña cómo establecer y cultivar sus propios jardines.

Y los adultos, que se encuentran en condiciones, también se les tiene en diaria ejercitación. Y todos estos menesteres, tienen siempre el inmediato consejo de un médico que, es el que determina el trabajo que cada cual debe de rendir.

Y esta idea maravillosa, no solamente se ha establecido en este hospital, sino que ya ha pasado a los hogares de la localidad, donde los ratos de ocio se invierten en esta naturaleza de interesantes labores manuales. Y entre muchas familias se ha llegado a formar esta expansión a proporciones tales, que fabrican muchos juguetes que venden con bastante buenos resultados.

¿Y por qué no formar en cada comunidad esta naturaleza de labores que suele instruir, divertir y disciplinar la mente de los niños?

Cuando se tiene un millón de pesos se pueden hacer muchas cosas interesantes, se pueden construir muchas cosas, fomentar negocios importantes, adquirir propiedades importantes y hacer evolucionar productivamente este capital; pero también se puede proporcionar a miles de seres humanos, placeres sanos, ofrecerles la oportunidad de que tengan en sus mentes pensamientos buenos, que son los que generalmente encauzan la ordenada marcha de las comunidades que construyen para beneficio general.

Podemos pensar cuánto bien realizó la muchacha a que me vengo refiriendo, sin contar con un solo dólar aunque sí con sentimientos y voluntad que vale millones, puesto que puede construir cosas humanas, de esas que nunca pueden construirse con el dinero solo si en ello no interviene el elemento puramente humano.

Yo creo que el ser humano la mayoría de las veces no es bueno, porque no sabe cómo serlo; no porque la falte oportunidad, sino porque carece de iniciativa. Si la mayoría de los delincuentes hubieran tenido la ocasión de que se les hubiera dirigido, seguramente que serían personas útiles, que se habrían colocado en centro de los caminos amplios, por donde seguramente todos debíamos buscar la felicidad que anhelamos.

Es verdad que si esta admirable muchacha hubiera tenido un millón de dólares, hubiera hecho mucho más de lo que logró, pero lo que nos falta saber es si el peso abrumador de este millón le hubiera dado esa clara y gloriosa disposición, que abrió de par en par las puertas de un divino paraíso terrenal.

Yo pienso, sinceramente, que el edificio de la felicidad sólo depende de los instrumentos y sentimientos con que se fabrica..

M.E.C.D. 2016

VIBOREÑAS

LOS SANTOS DEL DIA.—Celebra hoy la iglesia católica la festividad de Santa Celia, Santa Ursula y San Hilarión.

Saludaremos en primer término a la bella y elegante señora Celia María Recio, gentil esposa del doctor Francisco Hernández Alvarez.

Celia Martínez de Dalmau, Celia María Hevia de Guás Inclán, Celia de la Campa de Argüelles y su hija Celia, Elcid de Párraga, Celia Fernández de Castro de Iribarren y Celia Enrique viuda de Angulo.

Las señoritas Celia Salabarría y de Aguiar, Celia Perrote y la simpática Celia Martín.

La joven y bella señora Ursulina Sáez Medina de Beguiristain.

El inspirado poeta Hilarión Cabrisas y el doctor Asterio Latour, amigo muy estimado en esta casa del DIARIO, que en esta fecha celebra su santo.

Felicidades.

BODAS DE PAPEL.—Cumplen hoy su primer año de casados, sus Bodas de Papel, los jóvenes y simpáticos esposos Ricardo Roque de Escobar y Nina Escobar, para quienes habrá en tan dulce fecha, muchas felicitaciones.

Reciban la del cronista.

EL CONCIERTO DE MAÑANA.—Como se ha venido anunciando oportunamente se presentará mañana en el Lyceum, ante un selecto y numeroso auditorio, el notable pianista Alfredo Levy, ofreciendo un magnífico concierto que comprende obras de Bach, Schubert, Chopin, H. de Blanck, Listz...

A las cinco y media dará comienzo este recital con arreglo al siguiente programa.

I

Fuga en Do menor .. ..Bach
Sonata o. p. 120.. .. .. ..Schubert
Andante
Allegro

II

Dos Preludios .. ..
Dos Estudios .. ..
Vals .. ..Chopin
Balada en Sol menor .. .. ..

III

Estudio .. ..H. de Blanck
Nocturno .. ..
La Campanella .. ..Liszt

UNA TARDE POR LOS CIEGOS.—Bajo este título se celebrará el domingo por la tarde de una a seis en todos los jardines de La Tropical la grandiosa matinée bailable organizada a beneficio de la Asociación Nacional de Ciegos, establecida en el Cerro, en la calle de Tulipán 34, y que preside el doctor Armando Biosca.

Con esta fiesta se da cumplimiento a «El talón del Ciego», que al precio de sesenta centavos se ha venido vendiendo, con derecho a la función celebrada el pasado día ... en el teatro Nacional, a los juegos de base ball y sotf ball, efectuados en el Stadium Universitario, el sábado 15, la fiesta bailable, a que nos referimos en esta crónica y a la entrada para niños en el parque de diversiones Colón, para el disfrute de dos de los distintos espectáculos que allí existen.

En «Una tarde por los Ciegos», tocarán los más conocidos conjuntos musicales de esta capital, y son ellos los de Belisario López, Antonio María Romeu, los Diplomáticos de Pedro y Quinteto Barcalés y otros.

En medio de la fiesta se procederá a la rifa de los regalos recibidos por la Asociación Nacional de Ciegos de distintas casas comerciales, consistentes en un aparato de radio, una lámpara de sala, un reloj pulsera de señora, tres suscripciones gratis para uno de los periódicos que se editan en la Habana, dos trajes para caballero, cuatro pares de zapatos, dos estuches de Bois Fleuri, dos estuches de los productos Armada.

Los números para la rifa se entregarán a la entrada, sin costo alguno para la concurrencia.

Las personas que no hayan adquirido «El talón del Ciego», para asistir a esta matinée abonarán la cantidad de cincuenta centavos, siendo gratis la entrada para las damas.

La Directiva de la Asociación Nacional de Ciegos, ruega a todas aquellas personas, a quienes se enviaron talones, se sirvan efectuar sus correspondientes liquidaciones toda vez que para ellos es de urgente necesidad, realizar en el más breve plazo la liquidación total de los ingresos y egresos que han producido los distintos actos llevados a cabo.

Pueden dirigirse a los teléfonos I-6878 de la Asociación y al U-2756, del doctor Armando Biosca, su presidente.

¡Ayude al Ciego, y se ayudará a sí mismo!

INOCENCIO MUÑIZ.—Una notable mejoría se ha experimentado en el delicado estado de nuestro estimado amigo Inocencio Muñiz, recluído todavía en la clínica Casuso, a consecuencia del lamentable accidente que en tantísimo peligro puso su vida.

Los doctores Cuervo Rubio y Sánchez Toledo, encargados de su asistencia, han obtenido un nuevo triunfo que añadir a su brillante carrera, con el caso de Inocencio, a quien no permiten verlo todavía, abrigando tan distinguidos galenos la esperanza de que muy pronto entre en la convalescencia.

Sus familiares permanecen muy agradecidos a todas sus numerosas amistades, de quienes han recibido en momentos tan difíciles y de angustias, pruebas inequívocas del más acendrado afecto y cariño.

Son nuestros votos por el más rápido y total restablecimiento de tan querido amigo.

Orestes DEL CASTILLO.

Antes, calidad!!

Después, precio bajo!!

Pues, calidad y precio bajo es lo que le estamos ofreciendo.

Se considerará satisfecha a la primer visita que nos haga y ver los primores que exhibimos y rebajamos.

Modelo IMPERIAL PARIS Decorado en azul, 62 piezas $12.00
Modelo Ascot. 58 piezas $14.50

Un ejemplo de que nuestras rebajas son prácticas, lo tiene en el hecho que con cualquier vajilla que anunciemos, incluimos las llamadas piezas grandes: sopera, azucarera, lechera, cafetera, etc.

Juegos de cubiertos de plata, garantizados por 30 años, cuchillos con hoja inoxidable, 26 piezas $6.00
Juegos de copas de cristal Valt-St. Lambert, finísimos, modernistas, 30 piezas $5.00
Baterías de cocina de aluminio, calidad inmejorable, 30 piezas $4.50

Modelo 37800
30 piezas $8.00

LINDOS Y FINISIMOS OBJETOS, MUY PROPIOS PARA REGALAR EN CUALQUIER OCASION, Y A PRECIOS ATRAYENTES.

EXPOSICION DE REGALOS DESDE $1.00

Galiano y Zanja — LOCERIA LA VAJILLA CRISTALERIA — Teléfono: M-1530

OTAOLAURRUCHI Y HNO.

Servimos pedidos al interior. Flete adicional.

Reduzca...

sin el tormento de ayunar

Marmola es el Método Moderno y Científico

¿Sabe usted que hoy innumerables personas adelgazan sin tener que privarse de comer? Fíjese como en las artistas de la pantalla y de la escena; en las maniquíes de París y Nueva York; en las damas de la "élite" internacional, las figuras esbeltas están en mayoría. En todas partes del mundo las mujeres se esfuerzan por conservar la "línea." Muchas lo logran gracias a Marmola. La ciencia moderna ha descubierto que una de las principales causas de la obesidad es el debilitamiento de una glándula. Las secreciones de esa glándula ayudan a convertir el alimento en energía. Cuando esa secreción es insuficiente, se empieza a engordar hasta llegar a ser una víctima más de la obesidad. Hoy, en todo el mundo los expertos administran ese factor ausente en casos de obesidad, siendo los resultados de este método sorprendentes. En las tabletas Marmola encuentra usted ese método en forma correcta y a un costo reducido. Se han usado desde hace 30 años y se han vendido millones de cajas en 49 países diferentes. Marmola no es ningún secreto. En cada paquete se incluye un folleto con la fórmula y con las explicaciones de cómo recobrar una figura normal. Ensaye Marmola hoy mismo. Tabletas MARMOLA—El método natural para reducir. De venta en su farmacia. Registrado en la Secretaría de Sanidad de Cuba bajo el No. 28788. Agentes exclusivos para Cuba: Alfredo Kates & Hijo, Justiz No. 1, Habana.

LA 2ª de PECUSA

VEJACION

Rafael García Herrera, vecino de Picota 172, fué acusado por la encargada de la casa en que reside, nombrada Avelina Iglesias Alonso, de haberla vejado y amenazado.

CON CUALQUIER TRAJE.

PYRAMID

PAÑUELOS.

POR SUPONERSELE ESPIA EN FRANCIA ES PRESO UN AGENTE CONSULAR ITALO

GRENOBLE, Francia, octubre 20. (AP).—Los gendarmes de la guardia móvil, cumpliendo instrucciones del tribunal militar de Lyon, arrestaron hoy al agente consular italiano en Motuiers, cerca de la frontera italiana, por acusársele de pertenecer a una partida de espías.

Moutiers se encuentra en el corazón de la zona donde Francia está construyendo sus nuevas fortificaciones a fin de reforzar las defensas contra un ataque de la parte de Italia.

Adrián Grosso, subcontratista y agente consular italiano en Moutiers desde 1933, es el sospechoso. La Policía dice que desde hace meses se vienen investigando sus actividades.

MORDIDA POR UN MONO

Ana Luisa Cisneros, de 2 años de edad y vecina de Compostela 113, sufrió lesiones de carácter leve, al ser mordida por un mono, propiedad de Carmen Méndez Sáez, residente en Monte y Pila.

CRONICA HABANERA

DE DIAS

Está hoy de días una joven y bellísima dama de nuestra sociedad elegante.

Nos referimos a Celia María López Muñoz, esposa del doctor Gustavo García Montes, conocido médico.

Reciba nuestro saludo.

SANTOS DE HOY.—Tres festividades señala para hoy la Iglesia Católica: Santa Celia, Santa Ursula y San Hilarión.

Entre ls damas que están de días nos complacemos en saludar a las siguientes:

En término preferente, la señora Celia de Cárdenas, gentil e interesante esposa del ingeniero Luis Morales, y su hija, la señorita Celia Rosa Morales, que por su belleza y distinción brilla en el gran mundo habanero.

La señora de Cárdenas de Morales, cuyo concurso valioso es siempre buscado en toda obra de caridad, labora con tesón y verdadero ahinco en distintas instituciones benéficas de la capital.

Siguen los saludos para una dama muy bella y muy distinguida, Celia María Recio, esposa del prestigioso médico doctor Francisco Hernández.

No recibe, lo que hacemos saber a sus amistades.

Celia Comas, la gentilísima señora de Hidalgo Gato, tan querida en el gran mundo habanero, y su hija Celita, lindísima figurita de nuestra mejor sociedad.

Celia Rosales viuda de López Muñoz, Celia Lago viuda de Arregui, Celia Martínez de Alvarado, Celia María Hevia de Guas Inclás, Celia Romañá de Antiga, Celia Cepero de Ramos y Celia Alvarez Rius de Gómez.

Celia Bernal, joven y bellísima esposa del estimado amigo señor Ramón Cifuentes, miembro de la firma Cifuentes, Pego y Compañía.

Otra dama joven, de fina belleza, Cuqui Ponce de León de Upmann.

Celia de la Campa, gentil esposa del señor Raúl E. Argüelles.

Celia Elcid de Párraga, Celia Rodes de Darias y Celia Fernández de Castro de Iribarren.

Celia Rubio, bella y gentil esposa del comandante médico de la Policía Nacional, doctor Eduardo García Porraspita.

Celia Jorge, esposa del doctor Juan M. Navarrete, magistrado de la Audiencia de la Habana.

Y Celia Calvo, la bellísima señora de Tony Martínez.

Entre las señoritas, la gentilísima Celia Velasco y Sarrá.

Celita Rayneri, tan bonita.

Celi Antiga, Celita Pérez Abreu y Celia Fernández Roque.

Celia Rodríguez Franca, muy graciosa señorita que disfruta de muchas simpatías en sociedad.

Celín Alvarado de Placé y la linda Celia Caminero, Celia Argudín, Celia Díaz.

Y Celia Navarro.

Las Ursulas:

En primer término María Ursula Ducassi, bella y gentil esposa del señor Ramón Blanco Herrera.

La señora de Blanco Herrera, que a su belleza asocia un gran talento y una gran cultura, es una de nuestras más notables comediógrafas, en cuyo campo ha obtenido magníficos éxitos.

Ursula Hernández de Galigarcía, Ursula Roger de Flores, Ursula Domínguez de Tirontell, Ursulina Sáez Medina de Begueristain, y Ursulita de Acosta, distinguida esposa del conocido procurador público, señor Colín de Cárdenas.

Entre los caballeros, saludamos especialmente al poeta Hilarión Cabrisas, culto y estimado compañero en el periodismo, que cuenta con verdaderos afectos en esta casa.

MARIA KINDELAN. — El próximo domingo, a bordo del vapor «Florida», embarca rumbo a Nueva York la encantadora señorita María Kindelán y Arango, quien va a reunirse en aquella ciudad con su abuela, la alta dama María Carrillo viuda de Arango, que allí se halla de temporada.

Para despedir a la señorita Kindelán ofreció anteayer una comida, en su elegante mansión del Vedado, la distinguida señorita Elisita Montoro y de la Torre.

Fué una comida íntima a la que asistió este grupo de cinco parejitas.

María Kindelán y Vicente Díaz
Josefina Loredo y Miguel Perijaá
Mimí Sánchez y Pancho Miranda
Margarita Pedroso y Salvador Castañeda
Elisita Montoro y Joaquín de Santa Cruz.

Feliz viaje.

LA FAMILIA MORALES ZALDO. Ayer han embarcado para los Estados Unidos la respetable señora Guillermina Zaldo viuda de Morales y sus hijas, las gentilísimas señoritas Elvira, Rosa y Julia Morales Zaldo.

La familia Morales-Zaldo, tan estimada en nuestros círculos sociales se propone pasar su temporada anual en Nueva York.

Felicidades.

HONRAS FUNEBRES. — Mañana sábado, a las nueve de la mañana, tendrán efecto en la Iglesia Parroquial del Vedado solemnes honras fúnebres en sufragio del alma de la señora Clara San Pedro viuda de Aspuru, dama de grandes bondades y virtudes cuya reciente desaparición ha sido muy sentida.

Invitan a sus amistades para el acto, de piadoso recuerdo, los hijos de la desaparecida, señora Clarisa Aspuro, señor Manolo Aspuru y señora María Antonia Alonso, señora Estela Plasencia viuda de Aspuru y señor Santiago Aspuru.

NACIMIENTO.—Han visto colmadas sus aspiraciones, en la tarde de ayer, con el feliz advenimiento de una hermosa niña, los jóvenes esposos Fredy Alexander y Matty Verdeja.

En su residencia del Vedado fué atendida la señora de Alexander por su tío, el doctor Santiago Verdeja, presidente del Senado de la República y médico de altos prestigios.

Nuestra felicitación.

(Continúa en la página SIETE)

SENSACIONAL DESCUBRIMIENTO CIENTIFICO DEL FISIOLOGO DE LA UNIVERSIDAD DE BERLIN, CONSEJERO PROFESOR DR. ZUNTZ

HUMAGSOLAN

TRATAMIENTO DE USO INTERNO PARA IMPEDIR LA CALVICIE

Medicación y alimentación específica del cabello UNICO MEDIO en la actualidad para impedir la calvicie, estimulando y fortificando el crecimiento del cabello y REPONIENDOLO.

Está científicamente comprobado que la SEBORREA y la CALVICIE son enfermedades de ORIGEN INTERNO; causadas, bien sea por exceso de trabajo mental (surmenage), excesos sexuales, o deficiencia glandular (generalmente hereditaria), y por esto, tienen que ser tratadas con un medicamento de USO INTERNO.

Más de 2,000 médicos de Alemania y Suiza certifican el completo éxito de este nuevo tratamiento.

FABRICADO EN SUIZA

DE VENTA EN FARMACIAS Y DROGUERIAS - APARTADO 496

Más Vestidos Nuevos!

Modelos enteramente distintos, a precios igualmente módicos!

10.95

Casi agotada nuestra primera gran remesa de Vestidos para la temporada, una segunda colección acaba de llegar, en la que tanto los materiales como los estilos ofrecen características enteramente distintas a cuanto usted ha visto. Lo mismo en crepés lisos que en materiales de superficie acordonada, la belleza de colores... la sencillez y novedad de líneas... el manejo hábil de fruncidos y la vistosidad de los detalles enjoyados... hace de estos Vestidos algo verdaderamente "chic" y distinguido. Puede usted seleccionar: negro, vino, morado, "teal blue", rojo, "rust", verde y royal. En nuestro primer piso.

fin de Siglo

san rafael y águila, teléfonos: m-5991-92-93

EL UNICO ESTABLECIMIENTO DE LA HABANA QUE TIENE AIRE ACONDICIONADO!

Una comisión de contratistas sostuvo una entrevista con el Secretario de O.P. sobre paralización de trabajos

El ingeniero Ruiz Williams estuvo despachando asuntos del Departamento durante cuatro horas. Continúan las labores de bacheo en esta capital. Será reparada una calle de Morón

Llevada por el Presidente de la «Asociación de Contratistas del Estado» Sr. Juan O-Nagthen, departió con el Secretario de Obras Públicas una nutrida comisión de contratistas, sobre los problemas de la paralización de las obras que tienen contratadas, causándoles los naturales quebrantos inherentes a la movilización de plantas, equipos sin que puedan movilizar sus actividades.

El ingeniero Ruiz Williams, les expuso que de acuerdo con el plan del Gobierno, su mayor deseo es de acuerdo con la situación de fondo que le vayan haciendo, imprimir la mayor actividad posible a los trabajos, para desarrollar dichas obras.

La Comisión del Monumento al Apóstol Martí

También se reunió la Comisión del Monumento a Martí, asistiendo a la reunión el Comandante Bolet, el Senador Rosado y otros señores.

Recibió a numerosas personalidades

El ingeniero Ruiz Williams, concedió numerosas audiencias, entre otras a los Representantes Joaquín Pedraza Cabrera, doctor Leandro Cejas, José A. Cardet, Aurelio Riverón, José Server, doctor José Cartañá, doctor Alejandro Neyra, doctor Gerónimo Estévez, doctor Francisco Alomá, doctor Ramón Sancerni, Julio Ignacio Castro, ingeniero Edelman; a los Senadores Ramón Zaydín, doctor Aurelio Ituarte, doctor Agustín Acosta, Simeón Ferro y otros legisladores.

A los señores doctor Francisco Alonso, Juez Municipal de San Antonio de los Baños, doctor Avila, Juez Correccional de la Sección Cuarta; a nuestros compañeros Mario Masséns, Jefe de Redacción de «Avance» y Antonio Roura.

Desde las tres de la tarde a las 8 de la noche estuvo el Secretario atendiendo a los visitantes, con el activo Jefe de Administración señor José López Meave y el Jefe de Taquigrafos señor Saldise.

Pospuso el viaje a Camagüey

Debido a los múltiples asuntos que le retienen en estos momentos es la Secretaría, el señor Ruiz Williams ha pospuesto su viaje a Camagüey para la semana próxima.

Se ordenó el comienzo de unas obras

El Secretario ha ordenado el comienzo de los trabajos de la carretera de San Vicente a la Palma, habiéndose cursado las diligencias correspondientes.

También se ordenó la reparación del puente «Santiago» en la ruta de Cabañas a Bahía Honda, que se halla en pésimo estado, y es el mayor puente de la provincia pinareña. Estas obras están bajo la dirección del ingeniero Eduardo F. Rodríguez, Jefe de la División Norte de Pinar del Río.

Gestiones de los vecinos de Morón

Están haciendo gestiones los vecinos de Morón, para que se repare la calle Martí de aquella población.

No existe proyecto aprobado

Se ha informado en Obras Públicas, que no existe ningún proyecto aprobado para la carretera de Placetas al Caimito.

Busto desarrollado y reconstituído con las saludables y reconstituyentes

PILDORAS ORIENTALES

Solicite gratis hoy el folleto descriptivo, se lo enviamos bajo sobre sin membrete. Diríjase a P. ORIENTALES, Apartado 1244, Habana

DR. FIDEL NUÑEZ CARRION

Ex-asistente del Profesor A. B. Marfán, durante 4 años en París. Exclusivamente enfermedades de niños menores de dos años. Consultas de 9 a 11 a. m.

Calle I No. 201, esq. a 11, Vedado. Teléfono F-3734

M.E.C.D. 2016

Encanto y Trianon hoy
2 EXTRA "HITS" Paramount
Joan BENNETT en Randolph SCOTT
Por la RAZON y por la JUSTICIA"
y BING CROSBY en "DOCTOR REMIFASOL"
30¢ 40¢

FAUSTO hoy
20th Century Fox presenta a

Shirley TEMPLE en "Miss Broadway"
-Little Miss Broadway- con George MURPHY Phillis BROOK
30¢ Niños 20¢ Tert 15¢ 40¢

Alkazar Riviera hoy
International presenta a Conrad VEIDT Sessue HAYAKAWA Michico TANAKA en
"TEMPESTAD Sobre el ASIA"
20¢ Niños 15¢ Tert. 10 30¢

LUNES- Encanto-Auditorium
INTERNATIONAL presenta a
Edwige FEUILLERE y Pierre Richard WILM en
"La DAMA de MALACCA"

MARTES
Fausto y Rivera
DANIELLE DARRIEUX en
"Abuso de Confianza"
Una pelicula humana... sentimental. realista.!! MAXIMO TRIUNFO INTERNATIONAL!

CARTEL DEL DIA

POR LOS TEATROS

LA COMEDIA: A-6737. Compañía de teatro cubano. A las 9 p. m. «El Reajuste Provisional», «Las Impresiones de Pepín», el trio Aragón y estreno de «El Niño de Guatepeor».

MARTI: M-2724. «La Luciérnaga», comedia, «El Código Social» y aficionados.

POR LOS CINES

ENCANTO: M-6055. A todas horas: «Por la Justicia y por la Razón», «Doctor Remifasol» y revista.

FAUSTO: M-7800. A todas horas: Orientales» y revista.

ALKAZAR: A-6869. A todas horas: «Tempestad Sobre el Asia», «Todos Eran Enemigos» y revista.

NACIONAL: A-6700. A todas horas: «Carmen», «Un Amor para Dos» cartón y revista.

CAMPOAMOR: A-7054. A todas horas: «El Tigre Blanco», «Cadenas del Mar» y revista.

AUDITORIUM: F-4455. «Tres Camaradas» y «El Secuestro del Año».

TRIANON: F-2403. «Por la Justicia y la Razón» y «Doctor Remifasol».

RIVIERA: F-2040. «Tempestad Sobre el Asia» y «Todos eran Enemigos».

RADIO CINE: M-1407. «Victimas del Terror» y «Cuando nos Casamos».

PAYRET: A-7157. «Kilómetro 111» y «El Maestro Levita»

NEPTUNO: M-1515. «No se Duerma, Profesor» y «La Calle del Escándalo».

OLIMPIC: F-3711. «El Santo en New York» y «La Escuadrilla 37».

FLORENCIA: U-3533. «Caliente» y «San Quintín».

INFANTA: U-3700. «Aves sin Nido» y «La Màscara del Valor».

MANZANARES: U-3354. «Fuego» y «Un Carnet de Baile».

PRINCIPAL DEL CERRO: «Piloto de Pruebas» y «Contrabando de Guerra».

ROXY: FO-3255. «Bohemios» y «Las Cinco Advertencias de Satanás».

RIVOLI: FO-1130. «La Batalla de Broadway» y «Romance entre Balas».

REX CINEMA: M-2214. Revista, cartón, variedad, etc.

REINA: M-2272. «Nuevos Ideales» y «Puños de Acero».

RIALTO: M-1831. «El Hombre Propone» y «Adversario Inseparable».

LARA: M-2421. «Todos a Cantar» y «El Ultimo Bandido».

PRADO: M-2822. «De Regreso» y «Tres Señoritas a la Moderna».

VERDUN: A-9206. «Cuatro Hombres» y «Una Plegaria» e «Isla en las Nubes».

CERVANTES: M-6494. «Azul y Oro» y «Ama, Vive y Aprende».

MAJESTIC: M-4477. «Cenizas del Ayer» y «Otra Aurora».

BELASCOAIN: U-5200. «El Divorcio de Lady X» y «La Divina Embustera».

CUATRO CAMINOS: M-3676. «En el Viejo Chicago» y «Mi Abuelito».

INGLATERRA: M-5527. «Una Intriga en la China» y «La Historia se Escribe de Noche.

GRIS: F-4292. « «Vivir para Gozar» y «Siempre hay una Mujer».

MODERNO: X-1305. «En el Viejo Chicago» y «Perdiendo se Gana».

SANTOS SUAREZ: I-4600. «Yo Acuso» y «Casorio en Puerta».

WILSON: U-5863. «Ayúdame a Vivir» y «Besos Brujos».

TOSCA: I-3099. «En el Viejo Chicago» y «La Regata Triunfal»

CUBA: M-9796. «Maniquí» y «Allá en el Lejano Oeste».

ROJO: M-4794. «Hay Rubias Peligrosas» y «Sacrificio del Doctor Hallett».

UNIVERSAL: (Egido y Monte). «El Metal Maldito» y «La Condena Redentora».

BELGICA: A-9128. «La Marcha Nupcial» y «La Adelita».

VIOLETA: M-3238. «El Ultimo Encuentro» y «Con las Alas Rotas».

MENDOZA: I-7285. «La Jugada de Mr. Motto» y «La Baronesa y el Mayordomo».

REX - CINEMA
SAN RAFAEL Y AMISTAD
TELEFONO M-2214
—HOY—
NOTICIARIO METROTONE
LA JUERGA. Musical.
EL RHIN. Viaje por el famoso río.
LA MARCHA DEL TIEMPO. Reportajes.
LA GUERRA CONTRA EL CRIMEN.
AMOR HOSPITALIZADO. Cartón de Popeye.
PRECIOS:
11 mañana a 4 tarde .. .. 15 c.
4 tarde a 11 noche .. .. 20 c.
Niños siempre .. .. .. 10 c.
SESION CONTINUA.
AIRE ACONDICIONADO

RADIO CINE HOY
WARNER presenta a GEORGE BRENT · HUMPHREY BOGART GLORIA DICKSON y ALLEN JENKINS
en la super producción de GRAN EMOCION
"VICTIMAS DEL TERROR"
Una PELICULA que PARA PODER EXHIBIRLA en EE.UU. FUE NECESARIO hacer una LEY...
Ademas ESTRENO "CUANDO nos CASAMOS" por Lola LANE
30¢ 40 Niños 20 Tert 10

LUNES 2 ESTRENOS METROS!
Constance BENNETT Brian AHERNE
Palsy KELLY Ann DVORAK - Bonita GRANVILLE
SU EXCELENCIA el VAGABUNDO
La COMEDIA del AÑO! RIA HASTA LLORAR.! DOS HORAS en UNA CARCAJADA!!!
ADEMAS: Warren WILLIAMS Virginia BRUCE en "MUJER AL FIN"

MARTI: LA GRAN TANDA INFANTIL DEL DOMINGO

Se prepara por Roberto Rodriguez un excepcional programa para los niños habaneros todos los cuales son habitantes fijos a estas fiestas dominicales en las que se les prepara el único programa verdaderamente para su gusto y por ello Martí, los domingos por la mañana se ve lleno de una alegre muchachería que goza con el programa escénico, igual que con el de la pantalla y se emociona cuando llega el reparto de regalos, algunos de los cuales también llegan a los mayorcitos.

Este domingo en la escena habrá artistas grandes y artistas chicos en la pantalla las últimas novedades en cosas cómicas y como regalos dulces, juguetes, souvernirs etc. A estas fiestas son invitados siempre los niños de la Beneficencia.

Los precios, para evitarle sacrificios a los padres son: 15 centavos los niños y 20 centavos las personas mayores.

El teatro se abre desde las 9 de la mañana y la función empieza fijamente a las 10.

EXITO DE «EL TIGRE BLANCO» EN EL CAMPOAMOR

Con el más clamoroso de los éxitos continúa presentando la Empresa de este simpático teatro, la espectacular y super-emocionante producción «El tigre blanco». Conozca al temible Booloo... el devorador de seres humanos... ¡El impresionante y sorprendente relato del feroz tigre blanco de Sakay... La única película que presenta sacrificios de personas y la adoración a una fiera salvaje entre las tribus de las tenebrosas selvas de Malaya. La otra gran atracción de este programa es el intenso y vigoroso drama «Las cadenas del mal» con Shirley Ross, Lloyd Nolan y John Howard. Además, el Noticiario. Los precios: 20 centavos de 1:30 a 6:30 y 30 centavos después. Niños a todas horas 15 centavos y tertulia 10 centavos.

El martes, el programa más extraordinario del año... Metro Goldwyn Mayer presenta el estreno en Cuba de las copias nuevas de las inolvidables films «San Francisco» con Jeannette McDonald, Clark Gable y Spencer Tracy y «Primavera» con Jeannette McDonald y Nelson Eddy ¡Sin alterarse los precios...!

Pronto: R. K. O. Radio presenta a Anne Shirley Rubby Keeler y James Ellison en la sentimental y humana joya de joyas «Aves sin nido». Conjuntamente se estrenará el crispante drama de gangsters «El Secreto del impostor» con Richard Dix y Eduardo Ciannelli.

NACIONAL HOY GRAN EXITO! PRECIOS POPULARES!
A PETICION CIFESA presenta a

Imperio ARGENTINA en su GLORIOSA CREACION
CARMEN
20¢ TARDE 30¢ NOCHE
SE LES OBSEQUIARAN A LAS DAMAS FOTOGRAFIAS DE IMPERIO ARGENTINA. SOLO DESPUES DE LAS 6:30 P. M.

ESCENARIO Y PANTALLA

ALKAZAR: «TEMPESTAD SOBRE EL ASIA»

CON este mismo título realizó Pudovkin una de las más importantes producciones del cine ruso silente. Entre ella y la película francesa que vimos ayer en el «Alkázar» no hay otra cosa de común que la coincidencia, fortuita o deliberada, en el nombre.

Richard Oswald, el realizador, ha hecho un «film» netamente efectista, aunque haya querido rodearlo de cierto trascendentalismo político. Es la historia de un megalomaníaco que, con el auxilio económico de un magnate financiero inválido y casi senecto, se aventura en la empresa de domeñar un pueblo asiático, cuya localización geográfica no se hace en la película. Lo único que se ve es que la comarca está habitada por hombres de raza acentuadamente mongólica.

Keith, el protagonista, del cual no se da ningún antecedente que sirva para precisar la razón y la etiología de su «caso», no se mete a conquistador por una pura codicia de bienes materiales. Se hacen excavaciones en busca de oro y de petróleo; pero en puridad a él no le interesa ni lo uno ni lo otro. Lo que en realidad busca es poder, un poder fuertemente veteado de sadismo y que se manifiesta de un modo elemental y despótico. Estamos, sin duda, frente a un enfermo de pasión de dominio; frente a un hombre de fibra aventurera y de extraña sensualidad, que lleva consigo, poco menos que en cautiverio, a una muchacha blonda y tímida, figura borrosa, en la cual sólo se destaca con cierto relieve el estado de pánico en que se halla bajo la intimidación constante del megalómano.

Para llevar a cabo su empresa, Keith enrola a un grupo de gente maleante, de la más diversa condición, carne de tugurio, de manicomio o de presidio toda ella. La escena en que revista a semejantes reclutas es una de las más interesantes del film.

Naturalmente el imperio que Keith edifica carece de toda base y se derrumba tan pronto sus propios servidores blancos se ponen de acuerdo con los esclavos indígenas, capitaneados por un príncipe de rostro melodramático, para rebelarse contra un mismo yugo sanguinario y cruel.

Keith muere al cabo, con un hilo de sangre en los labios, haciendo un último gesto guiñolesco, remate esperado de una vida desorbitada y convencional.

La película sólo busca impresionar al público con los efectos de más bulto. El mismo Conrad Veidt, que hace el papel del protagonista, realiza una labor de marcadísimos rasgos teatrales. Sessue Hayakawa, el actor japonés que fué lanzado por el cine silente norteamericano, es también, en este momento declinante de su carrera, una figura típica de melodrama.

Lo que sí hay en la película es interesantes «sets» y bellas fotografías. La mejor de todas es, sin duda, aquella en que el príncipe aborigen es azotado y expuesto a la vindicta pública, con las manos atadas a un patíbulo en forma de cruz, en un paisaje sombrío y desolado.

Francisco ICHASO

HOY: SE ESTRENA «EL NIÑO DE GUATEPEOR» EN LA COMEDIA

Por fin...! esta noche a las 9 en función corrida se estrena una obra sensacional en la Comedia. Se trata nada menos que de «El niño de Guatepeor», revista de palpitante actualidad política, original de Carlitos Robreño, con música de Rodrigo Prats.

Todas las cosas imaginable y no imaginables se ofrecen en «El niño de Guatepeor». Cada cuadro levantará una ola de entusiasmo. Son 11 cuadros que son 11 verdaderos cañonazos.

Para adelantar algo, señalamos que hay un cuadro que brinda una sesión de la Cámara, que es algo fenomenal. Imagínese Sergio Acebal de Representante, tratando en un discurso fantástico el problema del reajuste cameral El niño de Guatepeor» es la más formidable sátira política del momento actual... No permita que le hagan cuentos vea esta noche «El niño de Guatepeor».

La función empieza a la hora de costumbre con «El reajuste provisional». «Las Impresiones de Pepín» y actuación del Trío Aragón, las más estupendas bailarinas españolas que han llegado últimamente a Cuba.

Anoche debutaron con éxito loco. Cálidas ovaciones recogieron en todo momento... Ellas proceden del Casino Melevue de Biarritz y son famosas en Europa entera. Véalas hoy en función corrida con tres grandes obras. Luneta 40 centavos y butacas 30 centavos. Y ahora sensacional: el martes función de gala para presentar al formidable tenor mejicano Juan Arvizu, quien brindará lo más selecto de su repertorio dentro de un apropósito de actualidad que Carlistos Robreño escribe para él. Juan Arvizu no necesita presentación.

Su éxito en Cuba ha sido definitivo, rotundo. No lo olvide: el martes próximo en una regia función sin alterar los precios.

Y para el viernes el fenómeno de los fenómenos: «Don Juan Bautista y Don Luis Loredo», la más grande parodia del Tenorio.

Espectáculo formidable. Y para fin de mes algo novedoso de verdad. Esté al tanto.

SHIRLEY TEMPLE EN «MISS BROADWAY» EN EL FAUSTO

«Miss Broadway», la más gloriosa y encantadora creación de la estrella número 1, la encantadora Shirley Temple, es un mosaico de belleza por los muchos ángulos de subyugación que ofrece: Una trama sentimental, saturada de un humorismo arrobador; una música melodiosa que capta el oído por su ritmo y unos números musicales que deleitan por la gracia con que son ejecutados. «Miss Broadway» es la producción que ha ofrecido a Shirley Temple la oportunidad de lucir en todo su esplendor sus geniales facultades.

Colaboran con ella: George Murphy, Phillips Brooks, Jimmy Durante y Edna May Oliver. «Miss Broadway» se exhibe hoy acompañada del emocionante drama «Sombras Orietales» con Esther Ralston y Regis Toomey.

Además, el Noticiero. «Mis Broadway» se exhibe exactamente a las 4:17, 7:02 y 10:16 y «Sombras orientales» a 3:18, 6:03, 8:52.

Los precios: 30 centavos de 2:30 a 6:30 y 40 centavos después. Niños a todas horas 20 centavos y Tertulia familiar 15 centavos.

El martes, Internacional presenta con orgullo a la estrella más linda de la pantalla, Danielle Darrieux, en la soberbia joya de joyas; «Abuso de Confianza». Una film humana... sentimental... Realista... ¿Tiéne alguien el derecho de violar los secretos íntimos del diario de una mujer...? ¡Abuso de Confianza!» ¿Tiene una esposa el derecho de pedir cuentas a su marido por los pecados de su juventud?... Abuso de Confianza. Un drama donde el problema actual de la juventud que piensa y ambiciona se nos ofrece abiertamente expuesto, mostrándonos los obstáculos que se oponen a su triunfo en medio del caos económico que atraviesa la humanidad «Abuso de Confianza» es una película que esta Empresa recomienda con verdadero entusiasmo..

Lydia de Rivera, María la O y Lecuona en el «Auditorium»

Lydia de Rivera, que el próximo día 3 de noviembre cantará «María la O», en el Auditorium.

Una magna representación de «María la O», la obra cumbre del teatro cubano, se ofrecerá en el teatro Auditorium, el día 3 de noviembre próximo a las 9:30 de la noche.

Lydia de Rivera, bellísima mujer y fina artista, respondiendo a las peticiones de numerosas amistades de nuestra mejor sociedad, no sólo interpretará el personaje central de la gustada obra sino que ha diseñado trajes, decorados ,adornos, etc.

En esa labor colaboran con ella el primer compositor de Cuba, Ernesto Lecuona, que dirigirá la Orquesta para la rendición musical de la bellísima partitura.

En el resto del reparto figuran las más aplaudidas figuras del teatro cubano, de cuyos nombres daremos cuenta en notas sucesivas.

Los precios de las localidades para la excepcional representación de «María la O», no pueden ser más populares, a base de $1.50 la luneta numerada hasta la fila 10 y $1.00 las restantes; 80 cts. primer balcón numerado; 60 cts. sin numerar 50 y 40 centavos el segundo balcón. Las localidades se pondrán a la venta el próximo lunes, pudiendo separarse por el teléfono: F-4455.

NACIONAL: ULTIMOS DIAS DE «CARMEN». 20 Y 30 CTS.

«Carmen» seguiría indefinidamente en el cartel, si dependiera del público. Su éxito la mantiene en la preferencia de los habaneros, que no se resignan a verla abandonar el cartel del «Nacional». Y en pleno triunfo, atrayendo largas filas de solicitantes a la taquilla, congregando numerosas concurrencias en la sala del «Nacional», llega a sus últimos días de exhibición.

«Carmen», la última palabra en películas españolas, realización cinematográfica de alto rango, obra emocionante sobre toda ponderación la mejor entre todas las versiones que se hayan hecho sobre la novela de Próspero Merimée, y, por último, el más rotundo acierto interpretativo de Imperio Argentina, a quien secunda José Rivelles, vuelve hoy a la pantalla, que compartirá con una comedia en la que alternan los valores dramáticos y las situaciones festivas, interpretada por June Travis y Paul Kelly. Se trata de «Un amor para dos», plena de cuadros interesantísimos. Además, una variedad muy sugestiva y un cartón.

El horario que se ha combinado es el siguiente: «Carmen», a las 3:30, 6:35 y 9:55; «Un amor para dos», a las 2, 5:15 y 8:20. Intercalado, el material corto.

La entrada cuesta 20 centavos hasta las 6:30, y después, 30 centavos.

«La Filosofía», simpática tienda, distribuirá fotografías de Imperio Argentina entre las mil primeras damas que entren en el teatro después de las 6:30. Y seguirá haciendo ésto hasta el domingo, a razón de mil fotografías diarias.

«Hombres de mar», notable esfuerzo de la cinematografía mexicana, se estrenará en breve. Sus intérpretes son Vilma Vidal, Arturo de Córdoba, Esther Fernández y Domingo Soler.

MARTI: «EL CODIGO SOCIAL» Y «LA LUCIERNAGA»

Dos poderosos alicientes ofrece hoy el programa del teatro Martí, que como de costumbre empieza a las tres de la tarde en espectáculo continuo y a los precios de 20 centavos hasta las 6 y 30 centavos después, niños 15 centavos y tertulia 10 centavos. Uno de estos alicientes es en la pantalla y consiste en la exhibición de la famosa película de la Metro: «La Luciérnaga», bello e interesantísimo romance de amor con música del famoso compositor Rodulf Friml, e interpretada por la genial Jeannette McDonald, Allan Jones y Warren William.

Otro aliciente es la presentación en turnos de 5:30 y 9, de la dinámica y chispeante revista cómico lírico coreográfica «El Código Social» por las huestes artísticas de Carlos Pous, las vedettes Elena Brito y Kiky y el conjunto de vice tiples del Sevillanito.

Además de vice tiples del...

Además de todo esto a las 10:30 aproximadamente se celebra el Concurso de Aficionados de la Escala de la Fama, en el cual además de los premios en efectivo hay premios importantes para todos los aficionados que toman parte.

Mañana, sábado a las 12 de la noche, se anuncia la reposición de la famosa obra de Arquímedes Pous titulada inolvidable autor y actor titulada «¡Oh Mr. Pous» una de las obras que más contribuyó a su fama de escrito y de artista.

Las localidades para la función de mañana a media noche son numeradas y se venden a los siguientes precios: Palcos dos pesos cincuenta centavos. Lunetas 40 centavos, butacas 30 centavos. Delantero de tertulia 20 centavos, tertulia 15 centavos.

El domingo a las 10 de la mañana anuncia Roberto Rodríguez, una gran tanda infantil, preparada con la originalidad que el sólo sabe hacerlo.

RADIO-CINE: «VICTIMAS DEL TERROR»

No deje de ver hoy en «Radio-Cine» la grandiosa producción de la Warner, que estrenó ayer con un éxito grandioso titulada: «Victimas del Terror», interpretada por Humphrey Hogart y George Brent, con Gloria Dickson y otros muchos.

Emocionantes película de hechos reales ocurridos en la historia de los temibles gasgsters que tenían la mayor parte del pueblo americano sumido en el más grande dolor.

Una producción que le hará vivir mientras la vea momentos de intrigante exaltación.

También se exhibe la interesante producción titulada: «¿Cuándo nos Casamos?» una comedia que tiene mucho de drama policial y de aventura emocionante e intriga temeraria, que interpretan Lola Lane, que debuta en el papel de la astuta periodista Torchy Blane, secundada por Paul Kelly y otros.

También se exhibe para completar el programa una variedad en colores titulada: «Dónde surgen las estrellas», un gracioso cartón en colores titulado: «Un mal rato para el gato» y además, el último Noticiero

Los precios: Luneta y primer piso 30 centavos, antes de las 6 y media y después 40 centavos, los niños 20 centavos y la tertulia entrada por Concordia 10 centavos.

Mañana, este mismo programa.

El lunes: La más fina comedia que se ha producido este año titulada «Su Excelencia el Vagabundo» llamada a superar la anterior que dirigió el mismo director de «Fantasmas Bohemios», interpretada por Constance Bennett, Brian Aherne, Bonita Granville, Patsy Kelly y otros.

REX - CINEMA
San Rafael y Amistad
DOMINGO 23. A LAS 10.30 A. M.. EXTRAORDINARIA MATINEE INFANTIL. Los mejores cartones de Popeye, Walt Disney y otros. UNA HORA Y MEDIA de sana alegría. ENTRADA: Mayores y niños, 20 cts.

N O T A S

«POR LA JUSTICIA Y LA RAZON» EN EL ENCANTO

Hoy, presenta la empresa de este aristocrático teatro, las dos extraordinarias films de la Paramount que han obtenido el más ruidoso éxito. nos referimos al gigantesco y espectacular drama «Por la Justicia y por la Razón», que tiene por intérpretes a Joan Bennett y Randolph Scott y la exquisita y deslumbrante super-comedia musical «Doctor Remifasol» con Bing Crosby, Mary Carlisle y Beatrice Lillie. Además, el Noticiario.

Por la Justicia y por la Razón» se exhibe exactamente a las 2:46, 5:54 y 9:53 y «Doctor Remifasol» a las 4:14 y 8:17.

Los precios: 30 centavos de 2:30 a 6:30 y 40 centavos después. Niños a todas horas 20 centavos.

El lunes, en día de moda, Internacional tiene el honor de presentar a la hermosísima estrella Edwige Feuilliere y Pierre Richard Willm en el drama formidable: «La dama de Málaga». La tragedia de la mujer calumniada cuyo honor es hecho pedazos por la malidicencia...!Una de las tramas más sugestivas y cautivadoras... Conjuntamente se exhibirá el intenso drama de la R. K. O. Radio, «Encarcelada» con Anne Shirley, Sally Eilers y Louis Hayward.

Pronto: Bárbara Stanwyck, Herbert Marshall, César Romero e Ian Hunter en «Así terminó un querer». La película que habla por igual al corazón del hombre, que al de la mujer... Un gran drama humano y sentimental... Más adelante, el eminente actor Víctor Francen, con la distinguida colaboración de Sessue Hayakawa, la nueva estrella Lisa Delamare y el estupendo Louis Joupet, en la soberbia super-producción «La marca de fuego».

::: HOY ::: LA COMEDIA
EL NIÑO DE GUATEPEOR
Es el último gran estreno de C. Robreño con Música de Prats.
¡La más formidable sátira política del momento actual!
"LA COMEDIA"

EXITO DE «TEMPESTAD SOBRE EL ASIA» EN EL ALKAZAR

Batiendo todos los records de entrada fué estrenada ayer y hoy presenta nuevamente la empresa de este popular coliseo, la soberbia realización cinematográfica de extraordinarias proporciones. «Tempestad sobre el Asia», admirablemente interpretada por Conrad Veidt, Sessue Hayakawa y la inolvidable intérprete de «Yoshiwara», Michiko Tanaka. La expedición de la muerte... «Tempestad sobre el Asia» es una verdadera tempestad de pasiones que se convierte en una revolución que no cesa hasta acabar con el déspota sanguinario que amenaza con destruírlo todo sin que nadie pueda oponerse a sus crueles designios... Completa el programa el dinámico drama «Todos eran enemigos» con Jack Holt y Beverly Robert.

Además, el Noticiero. Los precios: 20 centavos de 1:30 a 6:30 y 30 centavos después. Niños a todas horas 15 centavos y tertulia familiar 10 centavos.

El lunes, la extraordinaria film documental «Natalidad». Existe una ley terrible que no perdona y a la que está inexorablemente sometido el hombre... La ley de la herencia... cruda, fría y, finalmente, sin disfrazar ni atenuar la realidad nos descubrirán, por primera vez en la pantalla, el más grande de todos los misterios.

Aconsejamos a los débiles de espíritu, a los enfermos del corazón, que se abstengan de ver esta película, porque sus escenas son dolorosamente impresionantes. «Natalidad» es el valiente film cultural que enseña lo que nunca nos han querido mostrar... Por orden de la Comisión de Censura, está rigurosamente prohibida la entrada a los menores.

Pronto: Loretta Young y Joel Mc Crea en la exquisita y deliciosa joya de joyas «Buscando maridos».

Más adelante el vigoroso drama «Ladrón de Mujeres».

HOY: «TEMPESTAD SOBRE EL ASIA» EN EL RIVIERA

Un drama de grandes proporciones: Un espectáculo extraordinario. Un argumento sensacional. Un asunto de interés palpitante. Esto y mucho más es «Tempestad sobre el Asia», la formidable super-producción que hoy presenta este elegante teatro y que tiene por máximos intérpretes a Conrad Veidt, Sessue Hayakawa y la inolvidable intérprete de «Yoshiwara» Michito Tanaka.

Completa el programa el dinámico y emocionante drama «Todos eran enemigos» con Jack Holt y Beverly Roberts.

Además, el Noticiario. Los precios: 20 centavos por la tarde y 30 por la noche. Niños, tarde y noche 15 centavos y tertulia 10 centavos.

Mañana, Paramount presenta a J. Bennett y Randolph Scott en la gigantesca y espectacular super-producción: «Por la justicia y por la razón» y la film musical, que puede ser calificada entre las mejores del año, «Doctor Remifasol» con Bing Crosby, Mary Carlisle y Beatrice Lillie.

El lunes, dos «hits» de hits de la Warner, Edward G. Robinson, Claire Trevor y Humhrey Bogart en «El genio del crimen» y Wayne Morris en «Adversarios inseparables». Martes, Internacional tiene el honor de presentar a la estrella más linda de la pantalla, Danielle Darrieux, superando su maravillosa interpretación en «La tragedia de Mayerling», en la humana y soberbia joya de joyas, «Abuso de Confianza».

El miércoles, Edwige Feuilliere y Pierre Willm en «La dama de Málaga». Jueves, estreno en Cuba de las copias nuevas, de las inolvidables films: «San Francisco» con Jeannette McDonald, Clark Gable y Spencer Tracy y «Primavera» con Jeannette McDonald y Nelson Eddy.

Suscríbase al DIARIO DE LA MARINA por los teléfonos M-7911, M-7912 y M-7913, y por medio de sus agentes en todo el territorio nacional

G A C E T I L L A S

AUDITORIUM: «TRES CAMARADAS»

Una formidable narración dramática, de tres ex-combatientes de la pasada guerra mundial, que habiéndose jurado una amistad imperecedera en los campos de Europa, ya de regreso y en plena paz, siguen fiel a su juramento a través de todas las vicisitudes que un destino cruel y aciago, les depara. He ahí lo que en síntesis, encierra la extraordinaria super-producción de la Metro que tiene por título «Tres camaradas», basada en la famosa novela del mismo nombre de Eric María Remarque, que tantos revuelos originó en el mundo, al verificarse su publicación el año pasado. Cuatro grandes estrellas figuran en su reparto Robert Taylor, Margaret Sullavan, Franchot Tone y Robert Young, todos admirables en la interpretación de sus respctivos papeles.

La dirección está a cargo del inmenso Frank Borzage el cual se anota, según su misma declaración, uno de los mayores triunfos de su brillantísima carrera. «Tres Camaradas», que se exhibe a las 5:15 y 9:45 es una elocuente exposición de la inutilidad de la guerra y el peligro que para la sociedad envuelve.

Se completa el programa presentando a las 4 y 8:30 la super-joya Columbia, «El secuestro del año» por Jacqueline Wells y Robert Paige.

Mañana: A las 5:15 y 9:45: La maravilla del cine Shirley Temple con George Murphy y Phyllis Brooks en la preciosa super-producción musical de la 20th Century Fox «Miss Broadway» y a las 4 y 8:30: «Prisioneros del Artico» con Richard Arlen, Beverly Roberts y Lyle Talbot.

El domingo desde la 1:30 «Miss Broadway» y «Prisioneros del Artico».

El lunes: Estreno de la magnífica super-producción que tiene por título: «La dama de Málaga» con Edwige Feuillere y Pierre Richard Willm.

(VEASE MAS GACETILLAS EN LA PAGINA OCHO)

LA 2ª de PECUSA

M.E.C.D. 2016

Cardenenses

EL FESTIVAL DE LA PRENSA

El acontecimiento del 12 de noviembre
Late en el ambiente.
Está de boca en boca.
El evento social del año 1938 está ya señalado para la noche del 12 de noviembre próximo en los salones amplios y bellos del Liceo de Cárdenas.
El Festival de la Prensa.
Festival anual.
Apenas iniciados los preparativos han sido los primeros en aceptar los billetes de patrocinadores los señores Luis del Valle, leader social cardenense; Virgilio Costa, administrador del Central Tinguaro; el coronel Eugenio Silva, presidente del Kawama Beach Club; la Clínica Cárdenas, el doctor Manuel Abril Ochoa, propietario del Hotel de San Miguel de los Baños; la Cárdenas City Water, Cruellas y Co. y la Hires Sugar Co.
Llueven las adhesiones.
Por día.
Como ya dije ayer, nada menos que la famosa orquesta «Riverside» vendrá de la capital a amenizar ese sarao de luz, color y armonía.
Orquesta de moda.
De gran cartel.
Todos los días por el micrófono de la C. M. Q. el conjunto «Riverside» llena sus programas bailables por la Cadena Crusellas y acompaña el tenor de la voz de seda, Juan Arvizu.
Priva «Riverside».
Enloquece a la juventud.
El solo anuncio de su visita a Cárdenas la noche del 12 de noviembre ha entusiasmado a lo más distinguido de nuestro mundo social.
Se ruega el traje de noche.
A las damas asistentes.
De toda la provincia vendrán elementos selectos y escogidos para ese festival, esperándose de Matanzas a los representantes en pleno de su Tennis, con su presidenta Lolita Solís de Villabella al frente; del Central España, a los gentiles matrimonios Aparicio-Howe y Aparicio Ovanes; de Colón, al simpático doctor Bernardito Hoyos, con amigos de aquel Liceo; a los componentes del Liceo del Perico y Jovellanos y así continuaría citando incontables elementos que pasarán el 12 de noviembre bajo el cielo azul de Cárdenas y bajo el techo de nuestra prestigiosa Casa Cubana.
Vestirá sus mejores galas.
En el Festival de la Prensa.

Hogar feliz

Colmado de dichas.
De dichas y dulzuras.
Lo es así el de los apreciados esposos señora Angeles Arandia de García y el señor Avelino García González, buen amigo del cronista y propietario de la gran casa que viste a la juventud elegante de Cárdenas, «El Bazar Inglés».
Aumenta su prole.
Con un baby más.
Un retoño más de esa legión de la hermosura y de la belleza que es el tesoro de ellos, siendo recibido el nuevo infante por la inteligente comadrona Obdulia Mena.
Felicito a esos papás.
Con mi enhorabuena!

En «Martí»

Una función benéfica.
La noche del 26.
La patrocina el Club Deportivo de Cárdenas, que preside el querido ingeniero José M. Vizcaíno y es a beneficio de esa sociedad con parte de la utilidad para los ciegos pobres de esta ciudad.
Habrá gran programa.
De alicientes.

Una boda

De mis simpatías.
Que me place anunciar.
Para el día 5 de noviembre contraerán nupcias la culta y valiosa señorita Mercedes Hurtado de Mendoza, amiga de mi mayor distinción y el caballeroso señor Pantaleón Ramos, misionero cubano.
Los casará el doctor Quintero.
El notario de las bodas.

Agasajada

Bella señorita.
El miércoles último.
La graciosa Margot Neyra, que celebró la fecha de su cumpleaños en ese día entre halagos.
Reciban mi saludo.
Con mi elogio.

De paseo

Entre nosotros.
Una joven dama.
Es ella la estimada y apreciada señora Isabel Darna viuda de García, que procedente de la capital, donde reside, ha venido a pasar unos días al lado de sus hijos, los esposos García-Carlés.
Mi saludo para Isabel.
Siempre afectuoso.

El general Menocal

Huésped de Cárdenas.
El domingo próximo.
Visitan a esta ciudad el mayor general Mario García Menocal y demás miembros del Directorio Nacional del Partido Demócrata Republicano, a los que se ofrecerá un banquete-homenaje en el Hotel Europa la noche de este día.
Me invita la comisión.
Y asistiré al acto.
Apolítico el cronista, correspondiendo a la gentileza de señalárseme allí un puesto en ese acto y cumpliendo con mi deber de periodista, he de comentar esa fiesta.
Gracias por la invitación.
Muchas gracias!

El 5 de noviembre

La fiesta del Tennis.
Con los Hermanos Castro.
La noche del 5 de noviembre vestirá sus mejores galas el Club de las Quintas para el gran baile que ofrecerá en su recinto.
Prepara todo René Larrieu.
Juventud, belleza y entusiasmo.

Francisco González Bacallao.

Cuando el trabajo le agobia

EMULSIÓN 'KEPLER' MARCA DE FABRICA

DE ACEITE DE HÍGADO DE BACALAO CON EXTRACTO DE MALTA

El alimento complementario natural.
Mantiene las energías.

Frascos de dos tamaños en todas las Farmacias y Droguerías

BURROUGHS WELLCOME Y CÍA., LONDRES

Sp. P. 2215 Copyright

Qué Divinidad de TELAS!!

ESTA ES LA EXCLAMACION QUE SUELTAN LAS DAMAS CUANDO VEN NUESTROS SURTIDOS!!

Acompañan a la belleza de las TELAS, el PRECIO BAJO, que han hecho popular a La Esquina del Ahorro, Galiano y San Miguel, ALMACENES «LA OPERA».

DISFRUTE HOY DE UN BUEN RATO CURIOSEANDO LAS VARIEDADES EN:

PAÑOS LABRADOS
color entero, a cuadros y a listas.

TAFETAN ESCOCES
LANAS ESCOCESAS
SEDAS COLOR ENTERO
en todos los colores de moda, en estilos completamente nuevos y en las mejores calidades.

SEDAS ESTAMPADAS
EN COLOR ENTERO
a cuadros, a listas, en todos los estilos de moda. Las últimas creaciones en estampados.

CARTERAS La colección más completa en seda, en imitación a piel, en gamuza, en piel legítima y en los colores más en boga.

NOSOTROS LE BRINDAMOS LO QUE USTED NECESITE AL PRECIO QUE PUEDA PAGAR.

Ropa, Sedería y Confecciones

"LA OPERA"

GALIANO Y SAN MIGUEL (La Esquina del AHORRO)

DENUNCIA DE HURTO

Miguel Angel Bolaños Santamarina, vecino de 8 número 56, en el Vedado, denunció a la policía que del auto de su propiedad, el cual dejó estacionado en O-Reilly y Compostela, le habían hurtado un abrigo y un sombrero que aprecia en 32 pesos.

ANCIANO DESAPARECIDO

Amelia Ceballos, vecina de Escobar número 171, dió cuenta a la policía, que su padre Benigno Ceballos Toledo, de 73 años, salió de su casa y como no ha regresado, teme le pueda haber ocurrido alguna desgracia.

UNA JOVEN CAYO DE UN BALCON

Delia Bernal Velarde, de 23 años, vecina de Amistad número 156, fué asistida ayer de graves contusiones diseminadas por todo el cuerpo, que sufrió al caer el balcón de su domicilio, donde ella estaba parada mirando para la calle. Conjuntamente con el balcón la joven cayó al suelo, lesionándose.

DETENIDO EN LIBERTAD

Ayer el juez de instrucción de la segunda, dispuso la libertad del joven Carlos Ortega Prieto, que se encontraba detenido, por sospechas de que pudiera haber ocasionado la muerte a su hermano Adalberto, dependiente que era de la bodega situada en Villegas 102, que se privó de la vida disparándose un tiro en la cabeza.

El hermano del occiso quedó exento de delito, porque al practicarse la autopsia al cadáver de Adalberto, los forenses pudieron comprobar que existían huellas de pólvora en su mano derecha, tratándose por lo tanto de un suicidio.

E. P. D.

LA SEÑORITA

ELENA N. SMITH Y GUENARD

HA FALLECIDO

(Después de recibir los Santos Sacramentos y la Bendición Papal)

Y dispuesto su entierro para las cuatro de la tarde de hoy viernes, los que suscriben, ruegan a las personas de su amistad encomienden su alma a Dios y se sirvan concurrir a la casa mortuoria, Avenida de América, número 17, Alturas de Almendares, para acompañar el cadáver al Cementerio de Colón, favor que agradecerán.

Habana, Octubre 21 de 1938.

Carlos F. y Margarita M. Smith y Barrinat, Luis Raúl, Guillermina y Julio H. Smith y Rilliet; Natalia Leal viuda de Smith, Leonila, Elena María, (religiosa), Ernesto A., Natalia, René, Ida María, (religiosa) y Carlos J. Smith y Leal; Hortensia, Ernesto F. y Pedro Pablo Smith y Hevia; Rvdo. P. Bonifacio Alonso, S. J., Rvdo. P. Jorge Camarero, S. J., Fernando Comas Bolfa.

(Se ruega no envíen flores ni coronas, agradeciendo misas y limosnas).

FUNERARIA DE PRIMERA CLASE

ALFREDO FERNANDEZ

SAN MIGUEL Número 313. TELEFONO A-6348.

CRONICA HABANERA

EN SUS QUINCE

Una fecha de grandes satisfacciones y alegrías será la de hoy para la lindísima jeune fille Cuquita Rosell y Adzuar, con motivo de cumplir sus quince años.

La encantadora Cuquita es la hija menor del doctor Teobaldo Rosell, hacendado, y de su distinguida esposa, Angela Adzuar.

Felicidades.

LOS QUE EMBARCAN.—Hoy, en el vapor «Carinthia», embarcan rumbo a Europa el doctor Gabriel Suárez Solar, Consejero de la Legación de Cuba en Londres y su gentil esposa Lolita Menéndez en unión de la señorita Josefina Lamas.

El doctor Suárez Solar, joven y prestigiosa figura de nuestro cuerpo diplomático, vuelve a hacerse cargo de su puesto en Londres donde tantos éxitos lleva anotados.

Ayer tarde por la vía de la «Florida» salieron para Miami a fin de seguir por carretera hacia Nueva York y el Canadá, el señor Manolo Pérez Benitoa y su bella esposa Lolita Boullón en unión de la lindísima señorita Chony Pérez Benitoa.

Felicidades.

MEJORADA. — Se halla en vías de un franco restablecimiento la señora Consuelo Seiglie, distinguida esposa del doctor Juan Morales Pedroso.

La señora de Morales Pedroso tuvo en días pasados un accidente sufriendo la fractura de un brazo.

Que pronto se restablezca son nuestros deseos.

INTERESANTE ACTO. — En la tarde del martes se llevó a cabo en el Salón de Actos de la Sociedad Pro Arte Musical una fiesta artística, muy interesante, dedicada a la memoria de Miguel Llovet, notable guitarrista español, en el aniversario de su fallecimiento.

Dicha fiesta fué organizada por la Sociedad «Pro Arte Musical» con la cooperación de la culta y distinguida profesora Clara Romero de Nicola así como del hijo de ésta, el joven y ya valioso guitarrista Isaac Nicola.

Se interpretó un programa bellísimo donde figuraban algunas composiciones del malogrado artista, obteniendo muchos éxitos las alumnas de la señora de Nicola y el propio Isaac Nicola.

DE REGRESO.—Han regresado a la Habana anteayer, después de una larga temporada en Lake Placid, Estados Unidos, el señor Juan B. Santeiro y su gentil esposa Rosa Vázquez, en unión de sus pequeños hijos y de su sobrina, la lindísima señorita Peggy Smith y Vázquez.

También han llegado anteayer de Nueva York, donde disfrutaron una deliciosa temporada, el señor Fernando Cancio y su distinguida esposa Teresita Rubio, en unión de sus hijos.

El doctor Roberto Varela Zequeira, con su esposa y demás familia, la señora Elena Herrera de Cárdenas y el simpático matrimonio Lucas Erro y Bertha Hoyo, son otros de los viajeros llegados anteayer a la Habana.

BODAS DE PAPEL.—Celebran hoy el primer aniversario de sus bodas los esposos Agustín de los Reyes Gavilán y la gentil Carmita Pella, joven y simpático matrimonio de la sociedad habanera.

El martes último regresó del Canadá, donde se hallaba desde hace varios meses, la gentilísima señorita María Julia Casanova e Iglesias.

Bodas de papel, por cuyo motivo se verán muy felicitados.

Enhorabuena.

EL DOCTOR ASTERIO LATOUR. Celebra su onomástico en esta fecha, el doctor Asterio Latour, caballero distinguido y médico notable, que cuenta con muchos afectos en esta casa del DIARIO DE LA MARINA.

El doctor Latour, que es una legítima gloria de la medicina cubana, se verá muy congratulado en esta fecha por sus amigos y clientes.

GRAN VELADA EN LOS REPORTERS.—Gran animación existe para concurrir a la suntuosa velada que en los salones de la Asociación de Reporters de la Habana (Círculo Nacional de Periodistas) será ofrecida en la noche del lunes 24, para dar comienzo con ese acto a la «Semana del periodismo».

El doctor Huberto Rodríguez Silva, conocido compositor, estrenará una serie de canciones, pertenecientes a las nuevas películas cubanas «Siboney» y «Un par de maracas»; canciones que serán ejecutadas por las distinguidas cantantes Jorgelina Junco, Mercy Callejas, Panchita Trigo y Delia Casanova.

Algunos títulos son los siguientes: «Te dije adiós», canción-blue, por Delia Casanova; «Te esperaré», canción, por Panchita Trigo «A Caridad le da el santo», fiesta negra, por Jorgelina Junco; «Tormentas en el desierto», fantasía, solo de piano por su autor; «No olvides, no», canción, por Mercy Callejas; «Canto a la luna», serenata, por Dalia Casanova; «Nanpo» (La Muerte), elegía ñáñiga, por Jorgelina Junco; «Ruiseñor», de Gallart, por Rodríguez Silva; «Amor tropical», habanera, y «Como una ofrenda», canción, por Mercy Callejas.

El discurso estará a cargo del doctor José Ramón Gutiérrez, abogado consultor del Directorio del Retiro Periodístico.

Las personas que no hayan recibido su invitación, pueden solicitarla en las oficinas del Retiro, Manzana de Gómez número 260, de diez a doce del día y de tres a cinco de la tarde.

Celebra en esta fecha su natalicio la joven señora Leopoldina Mallín, esposa del estimado compañero en el periodismo Armando Hernández.

La felicitamos.

BIENVENIDA.—Se la enviamos muy afectuosa con estas líneas a la gentil y siempre amable artista del sombrero femenino, mademoiselle Eva Hidalgo, que regresó en días pasados de su viaje anual a París.

Mlle. Hidalgo trae una colección de sombreros lindísimos, para su acreditadísimo atelier del Paseo del Prado.

Bienvenida.

OPERADO. — El doctor Julio Batista ha sido sometido recientemente a una operación de cataratas por el doctor Lorenzo Comas.

Operación que llevó a cabo el doctor Comas con mucho éxito en la acreditada clínica Cardona en la calle 17 del Vedado.

Recientemente han contraído matrimonio ante el notario doctor Manuel Cano y Martí, la bellísima señorita Hortensia Montero y González y el doctor Humberto González y Machado, tisiólogo del sanatorio «La Esperanza».

Enhorabuena.

(Continúa en la página OCHO)

EL ALMUERZO DE MAÑANA.—Como hemos anunciado, mañana, sábado, en el hotel «Nacional» ofrecerá un almuerzo el ministro del Brasil en Cuba, Excmo. señor Silvio Rangel de Castro.

Trátase de un gran almuerzo en honor del secretario de Educación, doctor Aurelio Fernández Concheso, y del alcalde le Habana, doctor Antonio Beruff Mendieta, en agradecimiento por las muchas atenciones que éstos han tenido para con el eminente músico brasilero Oscar Lorenzo Fernández, que se encuentra en la Habana.

Dará comienzo a la una del día.

Lo reseñaremos.

MAÑANA SABADO 22 DE OCTUBRE

iniciaremos nuestra magna

VENTA ANIVERSARIO DE LIQUIDACION

con la que correspondemos y favorecemos a nuestros clientes que patrocinaron nuestra VENTA-LIQUIDACION del año anterior, que constituyó un acontecimiento sin precedentes.

CUBIERTOS — VAJILLAS DE PORCELANA — CRISTALERIA BACCARAT — LAMPARAS — OBJETOS PARA REGALOS

TODO A PRECIOS ASOMBROSAMENTE BAJOS, LOS MISMOS PRECIOS DE SACRIFICIO QUE CARACTERIZARON LA LIQUIDACION QUE CONMEMORAMOS

Casa VERSALLES

NEPTUNO 164 entre Industria y Consulado. (Frente al Teatro "Encanto")

Nuestras Carteras de $1.25

He aquí un ejemplo elocuente de la nueva colección de bolsas y carteras de LA FILOSOFIA. Cada modelo por su gran lucimiento da la sensación de ser de más precio. Todas son a 1.25 y son copias de bolsas más caras. Fabricadas con esmero, tienen magníficos cierres y el interior bien acabado... ¡No les falta un detalle de elegancia y novedad!

Las carteras de LA FILOSOFIA son mejores y más bonitas: lo dice la Habana entera.

LA FILOSOFÍA

CAMISAS VITI

CONFECCION PERFECTA.

Pro-phy-lac-tic

Perma-Grip Pro-phy-lac-tic FLORENCE MASS. U.S.A.

POR 50 AÑOS EL PREFERIDO

R-86

M.E.C.D. 2016

G A C E T I L L A S

TRIANON: «POR LA JUSTICIA Y LA RAZON»

Con un excepcional programa de doble estreno Paramount en sus carteleras, esta Empresa presenta en sus turnos preferentes de 5:15 y 9:45 la épica y gloriosa producción titulada: «Por la Justicia y la Razón», con el magnífico actor Randoph Scott y la ideal Joan Bennett como protagonistas principales, secundados por May Robson, Walter Brennan, Robert Cummings y otros.

Su argumento está basado en la lucha sostenida después de la guerra el Norte y el Sur de Estado Unidos, en el rico estado de Tejas, por los aventureros que pretendieron enriquecerse viviendo allí como en un país conquistado, viéndose sus habitantes impulsados a tramar la secesión de ese Estado.

Conjuntamente a las 4 y 8:30 el estreno de «Doctor Remifasol» super-comedia musical con Bing Crosby y Mary Carlisle un conjunto de estrellas en esta película que es una constelación de canciones y episodios llenos de gracia.

Mañana: «Tres Camaradas» la versión en la pantalla del libro de Eric María Remarque con el trio de estrellas compuesto por Robert Taylor, Franchot Tone y Robert Young y la linda Margaret O-Sullivan.

Completando el reparto Guy Kibbee, Lionel Atwill, Henry Hull y centenares de extras.

El domingo: Regia matinée a la 1:30 con «Tres camaradas».

El martes: «La dama de Málaga», bello e interesante film creación del cinema francés basada en la novela de Francis de Croisset.

PAYRET: «KILOMETRO 111»

Los admiradores de el formidable actor Pepe Arias, tienen hoy oportunidad de verlo en sus dos mejores películas. Hoy desde las dos de la tarde «El Maestro Levita», una de las más felices creaciones de este gran actor que cada día gusta más «El Maestro Levita» es un drama del maestro rural, conteniendo originales situaciones de verdadera comicidad de Risa entre lagrimas. Hoy continúa en cartel también su última película «Kilómetro 111» su último éxito. La historia de un jefe de estación en el «Kilómetro 111».

Una comedia y una revista completa el programa.

Los precios son: 20 centavos hasta las 6 y 30 y 30 centavos después. Niños 15 centavos. Tertulia 10 c

Mañana: Este mismo programa. El domingo: «Una prueba de cariño» y «Kilómetro 111».

El lunes estreno de la super producción «Afa», «Cantando llegó el amor» por Irusta con música de Demare y la linda estrella Perlita Mux. Canciones... Tangos.

NEPTUNO: HAROLD LLOYD EN «NO SE DUERMA, PROFESOR»

Hoy, la Paramount y la empresa de este favorito teatro, presentan al rey de reyes de la risa y la carcajada... Al As de la alegría y la diversión, Harold Lloyd en su más regocijada producción «No se duerma Profesor».

Completa el programa la magnífica film «La calle del escándalo» con Lew Ayres y Louise Campbell. El episodio número 9 de la dinámica serie: «El viaje de Roldán a Marte» y el noticiario.

Los precios: 15 centavos de 2:30 y 20 centavos después. Niños a todas horas 10 centavos.

El lunes, la archi-simpatiquísima estrella argentina, Paulina Singerman, en la encantadora y divertidísima producción: «La rubia del camino».

El martes: Warner Baxter y Freddie Bartholomew en la soberbia y espectacular super-producción «Secuestrado» o «Las aventuras de David Balfour».

OLIMPIC: HOY: «EL SANTO EN NEW YORK»

Un programa verdaderamente sensacional presenta hoy este preferido teatro. Louis Hayward, en la super-dinámica film: «El santo en N. York» y Paul Muni en la espectacular super-producción: «La escuadrilla número 37». Además el Noticiario.

Los precios: 20 centavos por la tarde y 30 por la noche. Niños tarde y noche 15 centavos y tertulia familiar 10 centavos.

Mañana, la soberbia producción de la Metro, «Héroes del Trópico» con Robert Montgomery y Virginia Bruce y «Locuras de Juventud» con R. Bellamy y Mme. Clarke. Domingo, Loretta Young y Joel McCrea en la deliciosa super-joya «Buscando Marido».

El lunes: grandioso homenaje a Errol Flynn con «Aventuras de Robin Hood» y «Otra Aurora».

FLORENCIA: Viernes Popular: «Caliente» y «San Quintín»

Hoy, viernes popular y a los reducidísimos precios de 10 centavos mayores tarde y noche y 5 centavos niños y tertulia familiar, regio y monumental programa de la Warner: Dolores del Río, Pat O-Brien y Leo Carrillo en la deslumbrante, espectacular y gloriosa super-joya musical «Caliente» y Humphrey Bogart, Pat O-Brien y Barton McLane en el crispante y sensacional drama «San Quintín». Además el Noticiero.

Mañana, la colosal super-producción en tecnicolor «Motín en las montañas» y Jean Parker y Eric Linden en la sentimental joya de joyas «Dulce evocación».

El lunes popular, Bette Davis en «La mujer marcada» y Edward G. Robinson y Wayne Morris en «Campeón de Nacimiento».

INFANTA: «AVES SIN NIDO»

Grandioso y lindo programa nos ofrece hoy el ventilado y cómodo teatro «Infanta», del circuito Carrerá, de Infanta y Neptuno, teléfono U-3700, con dos regias producciones teniendo como base del mismo a la cinta: «Aves sin nido» con Anne Shirley, Ruby Keeler, y James Ellison; un drama intensamente humano, de una sentimentalidad arrobadora que capta y subyuga el espíritu por su belleza y trama pletórica de una emotividad exquisita. Le sigue en turno el estreno de la producción: «La máscara del valor» con George O-Brien y Rita Oehmen; la justicia audaz y temeraria que se hace con dos pistolas, con el corazón en medio del pecho y jugándose la vida es la que verán en esta linda película... completa el programa la revista Paramount, y la comedia «Guerra a los cuatreros».

El domingo: «En el viejo Chicago» por T. Power y A. Faye.

MANZANARES: «FUEGO» Y «UN CARNET DE BAILE»

Dos joyas cinematográficas pasa por su pantalla gigante hoy el elegante y confortable cine de las familias «Manzanares» de Carlos III y Avenida de Menocal, con el teléfono U-3354, la mejor proyección y el mejor sonido.

En tanda elegante a las 5 y nocturna a las 8 y 30, se exhibirá revista, comedia, estreno de la grandiosa, regia, preciosa super-joya: «Un carnet de baile» con Marie Bell y estreno del sensacional formidable, intenso drama de estupendo argumento «Fuego», creación de Edwige Feuillere y Víctor Francen.

Precios populares rigen hoy en el «Manzanares».

Mañana y el domingo: gran estreno de la grandiosa producción «Piloto de pruebas» creación de Myrna Loy, Clark Gable, Spencer Tracy y Lionel Barrymore.

ROXY: MAGNIFICO PROGRAMA EN ESPAÑOL

Dos colosales películas españolas presenta hoy el «Cine Roxy», ventilado y fresco teatro del Reparto Almendares. Dará comienzo sus tandas de 4:30 y 8:30, con un entretenido documental titulado: «Destrezas deportivas» y la emocionante producción: «Bohemios», que interpretan magistralmente Emilia Aliaga y Antonio Palacios.

Seguidamente se presentará el estreno de la divertida y original película: «Las cinco advertencias de Satanás» por Patora Peña y Félix de Pomés.

Un género nuevo en la película española, una comedia fina, graciosa y entretenida.

Los precios serán: 15 centavos luneta por la tarde y 20 centavos por la noche. La tertulia 10 centavos a todas horas. Niños 10 centavos.

Mañana en función continua de 3 a 7:30 un monumental programa con el pre-estreno de la estupenda producción: «Hijos sin hogar» que nos presenta a Kay Francis más her mosa, más adorable... más encantadora que nunca, en su más grandiosa película dramática, secundada por el pequeño actorcito Dickie Moore que se nos revela un verdadero astro.

Conjuntamente se exhibirá la divertidísima película, «Penrod y su Pandilla» por los gemelos Billy y Bobby Mauch, el episodio 4 de la colosal serie: «El viaje de Roldán a Marte» y un cartón.

LARA: «TODOS A CANTAR». 10 CTS.

El elegante y confortable cine «Lara», de Prado y Virtudes, con el teléfono M- 2421, la mejor proyección, el más perfecto sonido, confortable sala y precio popular, anuncia hoy un programa grandioso.

En la función continua, de 2 de la tarde a 11 y 30 de la noche este favorito cine de la calle de Prado brinda revista, comedia, estreno de la preciosa, soberbia comedia musical «Todos a cantar» con Judy Garland y Allan Jones y estreno de la emocionante, estupenda producción «El último bandido» con el dinámico actor Edward G. Robinson.

Precio: luneta 10 centavos a todas horas. Entre y salga cuando quiera.

Mañana: monumental programa con «Aventuras de Robin Hood» con Errol Flyn y Olivia Havilland y «Otra aurora» con Errol Flyn y Kay Francis.

PRADO: «DE REGRESO»

Para hoy tiene Prado en su acostumbrada matinée de 2y tandas de 5 y 8 y 15, como siempre un grandioso programa por el más bajo precio de 10 centavos luneta o preferencia. Exhibiendo en primer lugar la más gloriosa creación de la encantadora chiquilla Deana Durbin «Tres señoritas a la moderna» y el más formidable alegato en contra de las guerras, la obra inmortal de Eric María Remarque «de Regreso» con el gran actor John King. Completando el programa una revista y un gracioso cartón. Mañana y el domingo «Una película fuerte», impresionante, conmovedora en el grado más superlativo. Un alegato en contra de las barbaries de las guerras modernas «Yo acuso» por Víctor Francen y la interesante producción del genial actor Edward G. Robinson «El único camino».

VERDUN: «CUATRO HOMBRES Y UNA PLEGARIA»

Para hoy anuncian las carteleras del elegante teatro «Verdún» de Consulado 214, teléfono A-9206, el estreno del emocionante melodrama titulado «Cuatro hombres y una plegaria», una film que desarrolla un interesantísimo tema de palpitante actualidad, con un reparto encabezado por Loretta Young, Richard Greene, George Landers y David Neven. Conjuntamente se estrena «Isla en las nubes», una película de acción vertiginosa solpicada de escenas sentimentales y en cuyo reparto figuran Gloria Stuart y Michael Whalen. El Noticiario Fox y la comedia «Se vende todo,» completan el programa.

La función dará comienzo a las 2 de la tarde a los precios de 15 centavos luneta hasta las 6.30 y 20 centavos después. Los niños 10 centavos y la tertulia 10 centavos.

Mañana y el domingo este mismo programa. El lunes «Secuestrado».

RIVOLI: «LA BATALLA DE BROADWAY»

Nuevamente vuelve hoy a desfilar por la pantalla del «Cine Rívoli», la película más divertida que nos ha presentado últimamente la 20 th Century Fox: «La batalla de Broadway», una verdadera batalla pero de risas y carcajadas que hace al espectador pasar momentos de verdadera alegría... Víctor Mc. Laglen uno de los actores favoritos del cinema está formidable como protagonista de esta film original y divertido que nos presenta la célebre convención de los Veteranos de la Gran Guerra celebrada últimamente en New York, con los incidentes más extraordinarios que darse pueden. Completando el programa se estrenará el último Noticiario y la fina producción, «Romance entre balas», por Loretta Young y Don Ameche Los precios como de costumbre serán: 15 centavos luneta por la tarde y 20 centavos por la noche. Niños 10 centavos.

Mañana la grandiosa super-producción , «En el viejo Chicago», por Alice Faye, el episodio 3 de la emocionante serie, «El conquistador de la Pradera», y la lindísima cinta de Eric Linden, «El alegre impostor».

REINA: «NUEVOS IDEALES»

Si Vd. es partidario de las películas de acción venga al super-cine «Reina» a ver la última exhibición de «Puños de Acero» algo dinámico que le hará saltar de su asiento y al mismo tiempo desternillarse de risa; lleva como intérpretes a Herman Brix y Janette Campell.

Hoy será también la última exhibición de la soberbia película «Nuevos Ideales» en la cual hay un grito de alerta a los trabajadores, a los gobernantes, a los burgueses, a los gobernados, a todos les conviene ver esta monumental producción. «Nuevos Ideales» tiene como protagonistas a Félix Pomes y Rosita Calvo. Un cartón y la revitsa Sucesos Mundiales Paramount se encargan de completar este sugestivo programa que sólo costará los ínfimos precios de 15 centavos la luneta hasta las 6 y 30 y 20 centavos después, la cómoda tertulia familiar con sus regias localidades 10 centavos, niños 10 centavos a todas horas.

Mañana: «No se duerma Profesor» y «La calle del escándalo».

RIALTO: «EL HOMBRE PROPONE»

Hoy se estrena en «Rialto» un monumental programa Warner con dos de sus mejores producciones: «El hombre propone» una lindísima comedia social en que lo más sensacional es el grupo de grandes artistas que juegan con el amor y acaban por casarse, aunque cada cual con quien menos lo había pensado.

Las dos sensacionales parejas de novios son: Rosalin Russell y Errol Flynn Olivia de Havilland y Patric Knowles.

La otra cinta que se estrena hoy en «Rialto» es la divertida comedia titulada «Adversarios inseparables» interpretada por Wayne Morris, Barton MacLane y June Travis. Se completa el programa con una comedia musical en dos rollos o el noticiero semanal con los últimos sucesos mundiales?

«El hombre propone» se exhibe a las 4, a las 6.45 y a las 9.52 «Adversarios Inseparables» a las 2.55, a las 2.55, a las 5.11 y a las 8.45.

Los precios para hoy mayores 20 centavos hasta las 6.30, después 30 centavos, niños 15.

CERVANTES: «AZUL Y ORO»

Un magnífico programa presenta hoy la empresa de este nuevo cine de Lamparilla y Compostela al distinguido público que siempre llena la moderna sala del «Cervantes», y el programa se compone de dos buenas y grandes producciones a precios populares, tanto en la matinée, tanda como en la noche se pasarán cartones, noticiarios, la producción «Ama, vive y aprende» por Robert Montgomery y la interesante producción por Robert Young titulada «Azul y oro», los precios son populares, y mañana sábado un magnífico programa dedicado a las familias que honran al «Cervantes». «Así es mi patria», en español, «Padre de más de cuatro» y «Cielito lindo», esta por Chaflán. Precios populares.

MAJESTIC: «CENIZAS DEL AIRE» Y «OTRA AURORA»

Un exquisito y regio programa presenta para hoy, el elegante teatro «Majestic», situado en Consulado 210 con el teléfono M-4477. Comenzando la función corrida a las 2 en punto de la tarde, y además de un noticiario, un cartón en colores y una variedad musical, se exhibirá la encantadora producción que protagonizan Errol Flynn, Kay Francis e Ian Hunter, «Otra aurora». Ella le tenía devoción a su esposo, pero amaba locamente a aquel guapo aventurero a quien no podía quitarlo de sus sueños. La otra gran atracción de este programa, lo constituye la presentación de la sentimental producción, «Cenizas de ayer» que interpretan Bette Davis, Henry Fonda y Anita Louise. Una mujer, a punto de casarse con el hombre adorado, ve de pronto destruída su felicidad por culpa de una locura juvenil ocurrida en un oscuro pasado. Los precios para hoy son populares: Luneta y preferencia, a todas horas, 10 centavos. Tertulia, a todas horas, damas y niños 5 centavos, caballeros 10 centavos.

Mañana: Día de Gran Gala: «Piloto de Pruebas» de Clark Gable, Mirna Loy y Spencer Tracy. Conjuntamente, «En la misma moneda» de Mickey Rooney.

BELASCOAIN: «EL DIVORCIO DE LADY X»

Un magnífico estreno ofrece hoy a sus concurrentes el moderno y ventilado teatro «Belascoaín», del circuito Edelberto de Carrerá, situado en Belascoaín 853, esquina a Peñalver con el teléfono U-5200. Se trata de una comedia enteramente en el más bello y fascinante tecnicolor de ambiente ultramoderno titulada «El divorcio de Lady X», una modalidad modernísima, plena de emoción, de interés, de picardía y buen humor, de la caza del hombre por la mujer, siendo «ella» Merle Oberón y «él» Lawrence Olivier y ambos secundados magistralmente por un bien escogido reparto. Es la otra «La divina embustera» por Carole Lombard, en una chispeante y alegre y pimentosa comedia que hará sea inolvidable, completando el programa el cartón en colores «Tiendas de Lozas». La función que es continua dará comienzo a las 5 de la tarde, siendo los precios hasta las 6 y media luneta 10 y después 15 y los niños y la fresca y cómoda tertulia familiar 5 centavos a todas horas.

Mañana: «El mundo se divierte».

«CUATRO CAMINOS: «EN EL VIEJO CHICAGO»

«En el viejo Chicago». Una soberbia producción cinematográfica que engarza con técnica maravillosa todas las emociones del corazón humano. Esta grandiosa super producción del año será pre-estrenada hoy en el super coliseum de Belascoaín 637, teléfono M-3676, el preferido de todas las familias del barrio.

«En el viejo Chicago», es la reproducción del espectacular crecimiento de la ciudad del 1854 al 1871 y la filmación del monstruoso incendio que acabó con todo.

El terremoto de «San Francisco», fué grande, la tempestad de «Huracán», inmensa, pero el incendio «En el viejo Chicago», los deja chicos.

Las estrellas Tyrone Power, Alice Faye, Don Ameche y miles de extras, verá usted en «El Viejo Chicago».

También se exhibe «Mi abuelito», por Jane Withers, un cartón y una revista Fox con los últimos acontecimientos mundiales.

La función empieza desde las dos como de costumbre y los precios: 20 centavos antes de las 6 y media y 30 centavos después. Niños 15 centavos y la regia tertulia familiar 10 centavos a todas horas.

Mañana: «Piloto de pruebas» y «Paso a la juventud». A las 12 de la noche gran tanda especial con el debut y única función de la compañía de color «Bozambo» procedente de Panamá y de paso para sur América, presentando por única vez en Cuba la revista «Opera negra en las selvas Africanas».

INGLATERRA: «UNA INTRIGA EN LA CHINA»

La nueva empresa, Inglaterra, sito en San Rafael y Consulado, con el teléfono M-5527, brinda hoy un programa soberbio, rigiendo precios populares.

La nueva Empresa del Cinema Inglaterra, se complace en anunciar a las familias, que visitando este cine podrán pasar un rato de deleite con las mayores comodidades y en un ambiente agradable y moral.

Hoy en función continua de 1:30 de la tarde se exhibirá revista, comedia, estreno de la soberbia, estupenda film «Una intriga en la China», con Griddin Jones y estreno de la maravillosa, regia super joya «La historia se escribe de noche», con el predilecto actor Charles Boyer y Jean Arthur.

Precios: luneta 10 centavos hasta las 6:30 y 15 centavos después. Niños 10 centavos a todas horas.

Mañana y el domingo: gran estreno de la monumental joya «Motín en las montañas», con Sabú y «La mujer persigue al hombre.

GRIS: «VIVIR PARA GOZAR»

Un precioso programa es el que ha combinado para hoy el elegante cine Gris, de Baños y 17, en el Vedado, con el teléfono F-4292, cuya coquetona bombonera es el sitio predilecto de reunión de las familias.

Hoy en turnos de 4 y 8:15 se exhibirá la graciosísima, regia super comedia «Siempre hay una mujer», con Joan Blondell, Melvyn Douglas y Mary Astor.

En tandas elegantes, a las 5:30 y 9:45 se exhibirá revista y estreno de la grandiosa, lindá comedia «Vivir para gozar», un cañonazo de la Columbia con Katherine Hepburn y Gary Grant.

Precios: mayores 15 centavos en la tanda y 20 centavos por la noche. Los niños y la tertulia 10 centavos a todas horas.

Mañana: gran estreno de «En el viejo Chicago», con Alice Faye, Tyrone Power y Don Ameche y «quien mal anda», con Ricardo Cortez.

LA 2ª de PECUSA

Por diferencias en el juego trataron de matarlo a tiros

Le hicieron a un hombre los dos disparos, pero resultó ileso. Hurto de cien pesos

Mario García Chacón, vecino de Recreo 178, fué detenido por el vigilante 1770, por haberlo sorprendido cuando hacía con un revólver dos disparos, sin alcanzarlo, a un individuo conocido por «El Negro», con el cual sostuvo un disgusto en Línea de Marianao y Tubo de Márquez, por diferencias en el juego.

Dependiente acusado

El sargento Ganzález de la novena estación, arrestó a Idalio Alvarez Lemus, (a) «Yayo», vecino de 26 y 31, Vedado, por acusarlo Armando Fernández Suárez, de 23 y 18, de haberle hurtado de su comercio, en el que trabaja como dependiente, mercancías por valor de más de 60 pesos.

Hurto de dinero

Benjamín de Pedro Ramos, vecino de 10 número 35, en el Vedado, denunció en la octava estación, que su compañero de habitación Andrés Domínguez Arroyo, logró hurtarle la suma de ciento diez pesos que guardaba en un escaparate.

Amenazas de muerte

Edelmira García Machado de 22 años de edad, vecina del hotel Madrid, denunció a la policía, que el día 11 de los corrientes, al llegar a esta capital procedente de Camagüey fué amenazada de muerte por Juan Recio Llanes, vecino del hotel Habana, al negarse aceptar sus requerimientos amorosos, toda vez que lo que desea el acusado es apoderarse de la suma de 300 pesos que ella guarda en un banco de esta capital.

LOS EMPLEADOS DE «LA FLECHA DE ORO» TRATAN DE TENER SU SINDICATO

Una comisión de empleados de la empresa de ómnibus Flecha de Oro, con oficinas en la ciudad de Sancti Spíritus, y que rinde viajes periódicos a la Habana, se encuetra en esta capital al objeto de entrevistarse con el Secretario del Trabajo y con el coronel Batista para obtener la aprobación del Sindicato de los que prestan servicios en dicha empresa.

Forman la comisión aludida los señores Manuel Arrojo, Delfín Capote y Zenón Rodríguez y visitarán la aludida Secretaría y el Cuartel General del Ejército Constitucional en el día de hoy, al fin indicado.

CRONICA HABANERA

ONOMASTICO

Colmada de halagos y congratulaciones se verá hoy con motivo de su santo la gentil e interesante señorita María Ursula Ducassi, sobrina de la distinguida dama María Ursula Ducassi de Blanco Herrera.

Nos complacemos en saludarla.

LA COMIDA DE ESTA NOCHE. En el Hotel «Sevilla Biltmore» se celebrará esta noche, como hemos anunciado, la comida-homenaje al doctor Luis Machado, el joven y prestigioso letrado, que con tanto acierto preside la Corporación Nacional del Turismo.

A juzgar por lo numeroso de las adhesiones este acto se verá favorecido por una concurrencia nutridísima.

Resultará muy brillante.

EL MAESTRO PASTOR. — El próximo día veinticuatro, bajo la advocación de San Rafael Arcángel, celebra su onomástico el maestro Rafael Pastor, Director del Conservatorio que lleva su nombre.

En tan grata fecha el maestro Pastor recibirá el homenaje de estimación y afecto de sus discípulos en su residencia de Tejar 222, Reparto Lawton.

Lo saludamos anticipadamente.

DE LA ACADEMIA DE ARTES Y LETRAS. — Mañana sábado se celebrará en la Academia de Artes y Letras, a las ocho y media de la noche, una sesión solemne y pública para inaugurar el curso académico 1938-39.

Será en su local de Acosta y Compostela.

Con un programa magnífico.

(Continúa en la página NUEVE)

Debe fabricarse en Cuba los huacales para exportación

Unos lo piden a la Comisión Arancelaria, otros quieren rebaja para su importación

Siendo las tres y treinta minutos de la tarde, dió comienzo la sesión ordinaria que en el día de ayer celebró la Comisión Técnica Arancelaria, siendo presidida por el señor Juan M. Barquín, Director General de Aduanas; asistiendo los Delegados siguientes: Ing. José M. Santos; señor Eduardo Durruthy, por la Secretaría de Agricultura y Hacienda; señor Rubén Ortiz Lamadrid, por la Secretaría de Comercio; actuando de secretario el doctor Roberto Leiva Puente.

—En primer término la Comisión recibió la visita de los señores doctor Leopoldo Martínez Azcue y E. J. Giroud, que habían sido citados en el expediente, relativo a la solicitud presentada por ellos, interesando se le agregue una nota a la Pda. 172, a fin de que los productos amparados por la letra «G» de dicha Pda. cuando sean destinados como huacales para envasar frutas y vegetales, paguen a razón de ocho centavos los 100 kilos si son importados de los Estados Unidos de América. La Comisión acordó solicitar de los interesados, ciertos datos, sobre la importación de los Estados Unidos de este tipo de huacal; así, como que todos los industriales cubanos puedan fabricar ese tipo de envase.

—Se dió cuenta con el expediente que se refiere a un escrito presentado por la Asociación de Laboratorios Cubanos, interesando se incluya en la Pda. 83-B, la lactosa, como producto del reino animal, y que se emplea en la farmacia e industrias químicas. La comisión acordó interesar distintos datos para mejor resolver este expediente.

—Se dió cuenta con el expediente contentivo de un escrito presentado por el señor J. Luis Cisneros, a nombre de Evans Millong Company, interesando que la harina de maíz blanca sea aforada por la Partida 256-A. La comisión, acordó interesar distintos datos para mejor resolver este expediente.

Individuo circulado

El coronel José E. Pedraza, Jefe de la División Central de la Policía Nacional, recibió ayer un escrito del comandante Ramón Gutiérrez Velázquez, inspector del Regimiento 5, Máximo Gómez, interesando la captura de Marco Ruiz, individuo que se encuentra acusado de haber realizado un hurto en Aguacate y está oculto en esta ciudad. Inmediatamente dicho sujeto fué circulado para su busca y captura.

MODERNO: «EN EL VIEJO CHICAGO»

Un regio pre-estreno 20th Century Fox, anuncia el teatro «Moderno», para hoy en sus turnos de tarde y noche. «En el viejo Chicago», de Alice Faye, Don Ameche, Tyrone Power; «Perdiendo se gana», de Jane Withers, Slim Summerville; el dramita, «Póliza funesta»; y un «Metrotone». Hasta las 6:30, 20 centavos, después 30 centavos; niños 15 centavos. Tertulia familias 15 centavos, niños 10 centavos.

Mañana: «En el viejo Chicago», Tyrone Power, Alice Faye, Don Ameche; «Vivan las jiras», de Tom Martin, Shirley Deane. Tertulia familiar 15 centavos, niños 10 centavos.

El domingo, en todos los turnos. «En el viejo Chicago», «La jugada de Mr. Moto», de Peter Lorre, Keye Luke. Episodios, comedias, cartones y revistas.

Tertulia familiar, matinée y tanda, 15 centavos mayores; niños 10 centavos, lunetas 20 centavos. Niños 15 centavos.

SANTOS SUAREZ: «YO ACUSO»

Muy interesante resulta el programa que ofrecerá hoy a sus asiduos el simpático y elegante cine Santos Suárez.

En tanda a las 5 y nocturna a las 8:15 se exhibirá revista, comedia, estreno de la bella, simpática, original producción «Casorio en Puerta», con Robert Young y estreno de la grandiosa, formidable, sensacional drama de gran argumento «Yo acuso», o «Arriba los muertos», con Michelle Morgan y Víctor Francen.

Precios: luneta 10 centavos y tertulia familiar damas y niños 5 y caballeros 10 centavos por la tarde y luneta mayores 15 centavos y niños 10 y tertulia mayores 10 y niños 5 centavos.

Mañana: «La regata triunfal» y «Rapsodia mexicana», fina joya musical con Lolita González, el ruiseñor mexicano.

WILSON: «AYULAME A VIVIR» Y «BESOS BRUJOS»

Wilson, en Belascoaín y San Rafael, U-5863; «Día popular» 5 centavos niños y 10 centavos mayores, a todas horas.

Función extraordinaria, homenaje a Libertad Lamarque.

La mejor proyección y el más perfecto sonido de la Habana. Ventilación especial, aire natural acondicionado.

Hoy, tarde y noche, la revista semanal (La voz del Mundo); y las super atracciones, «Besos brujos», magnifica joya especial Argentina, interpretada por la eximia actriz y cantante Libertad Lamarque, con Florence Delbene; y «Ayúdame a vivir», la película cumbre de la más aclamada y popular estrella Argentina, Libertad Lamarque, con Florence Delbene.

Mañana: el mejor programa de la ciudad, con los estrenos, «Ingratitud», formidable super joya extraordinaria de la Metro, interpretada por Walter Huston, James Stewart, Leatrice Joy Gilbert y Guy Kibbee; y «La escuela del crimen», sensacional emocionante y espectacular producción extraordinaria Warner, interpretada por Gale Page. Humphrey Bogart, y Dean End Boyd.

TOSCA: «EN EL VIEJO CHICAGO»

Tosca, en 10 de Octubre 1007, entre San Francisco y Concepción, en la Víbora, con el teléfono I-3099, sigue brindando a sus favorecedores los más monumentales programas.

Hoy en tanda a las 5 y nocturna a las 8:30, para pasar por su pantalla gigante revista, gran estreno del maravilloso, extraordinario y super espectáculo cinematográfico: «En el Viejo Chicago», con Alice Faye, Tyrone Power, Don Ameche y cientos de artistas y miles de extras; y estreno de la simpático y original comedia: «La Regata Triunfal», con Patricia Farr y Scott Colton.

Precios: luneta mayores 20 centavos en la tanda y 30 centavos por la noche. Los niños 15 centavos a todas horas; y tertulia familiar 10 centavos siempre.

Mañana: revista, comedia, «Hay que Comer» y «En el Viejo Chicago».

CUBA Y ROJO: DOS ESPLENDIDOS PROGRAMAS

Un programa soberbio, colosal es el que brinda hoy el favorito cine «Cuba», de Suárez y Corrales. En tanda a las 5 y nocturna a las 8:15, se exhibirá revista, comedia, estreno de la divertida comedia: «Allá en el Lejano Oeste», con Stan Laurel y Oliver Hardy; y estreno de la preciosa y regia super joya: «Maniquí», con Joan Crawford y Spencer Tracy. Precios: damas y niños 5 centavos y caballeros 10 en la tanda y mayores 10 y niños 5 por la noche.

Mañana: «Todos a Cantar» y «Marie Waleska».

«Salón Rojo», el coquetón cine de Monte y Antón Recio. pasa por su pantalla hoy, en tanda a las 5 y nocturna a las 8:15. revista, comedia, estreno de la bella producción: «Hay Rubias Peligrosas», con Noah Berry Jr.; y estreno de la estupenda y formidable producción: «El Sacrificio del Doctor Hallet», con Ralph Bellamy y Barbara Red. Precios: damas y niños 5 centavos y caballeros 10 en la tanda; y mayores 10 y niños 5 por la noche.

Mañana: «Tres Chicas Listas» y «Cena en el Ritz», con Annabella.

UNIVERSAL: «EL METAL MALDITO»

Gran éxito fué el que alcanzó ayer en el «Universal», el popular cine de Egido entre Muralla y Sol, el estreno en Cuba, del emocionante drama «El Metal Maldito», que figura de nuevo en el programa combinado para hoy.

En función continua, de 1 de la tarde a 11 de la noche, se exhibirá revista, comedia, éxito del estreno en Cuba del sensacional y emocionante drama del Oeste: «El Metal Maldito», con John Luden; y estreno de la soberbia y colosal cinta: «La Condena Redentora», con Lloyd Noland.

Precios: damas, niños y tertulia 5 centavos y caballeros 10 hasta las 6:30; y mayores 10 y niños y tertulia 5 centavos después.

Mañana: «La Senda Heroica», «El Vaquero Detective» y episodio 11 de «Guardacosta ¡Alerta!».

BELGICA Y VIOLETA: MUY COLOSALES PROGRAMAS

Un programa de gran interés para hoy viernes, en el cine de las familias; en todos sus turnos se estrena la interesante producción por Tulio Carminatti, titulada: «La Marcha Nupcial», de gran interés la producción en español titulada: «La Adelita», por Chato Ortín, Esther Fernández y Pedro Almondáriz; cartones y comedias, los precios como siempre populares, en matinée y tanda.

Mañana: sábado, dos grandes producciones, damas 5 centavos, «Un Carnet de Baile» y la producción en español: «Una Muchacha Optimista», por Nedia Francy. El domingo: «Una Mujer Sola» y «Padre de más de Cuatro».

Regio y monumental programa a precios bajos, tiene para hoy este concurrido cine de Monte y Rastro, tanto en la matinée como en tanda y noche, se pasarán las interesantes producciones: «El Ultimo Encuentro», por Amanda Ledesma y Floren Delbeben; y «Con las Alas Rotas», por Mecha Ortiz y Fausto Rocha; muy interesante los precios son de 5 centavos todos, en matinée y tanda.

Mañana: «No Basta ser Madre» y «Jalisco Nunca Pierde».

LOS GRANDES TOREROS PASAN...

LUIS CASTRO, "EL SOLDADO"

Se reúne el cónclave taurino de la Habana y su comarca, linda y graciosa, que por algo tiene nombre de mujer y alma ardiente y deseosa de Caribe. No es misterio, no es corrida; no es pelear con los toros, que peleamos como los buenos y como los grandes.

Es que nuestro santón Julio Luque, gallardía y elegancia, bondad y andalucismo, Séneca de la alquimia vinatera, sangre de Jesucristo, ha recibido un recao volátil que llegó volando, volando, de la misma mar salada, pregonando una gran noticia; que ayer, miércoles del premio gordo, llegaba nuestro bravo, valiente, elegante torero, con estilo que emociona a las gentes y les suelta la cabellera a las damas. Es mexicano, acaso descendiente de una casta de conquistadores como Hernán Cortés; sin duda mestizo de los puros de la tierra azteca. Se llama, desde que lloró ante la pila bautismal Luis Castro, y por nombre de guerra ostenta en los carteles, que pintan Roberto Domingo y Ruano Llopis, de Valencia la novia del Sol; le apodan el «Soldado». No es que fuera soldado, no; es que era amigo de los soldados y éstos quisieron tener un gran torero. Y a fe que lo tuvieron, lo tienen y lo tendrán: Luis Castro, fino y cenceño, es de los que no se tambalean; es de los que caen sin sonreirse; cuando más sangre le borbota de una **corná**, más sonríe. ¡Bravo, Luis!

—Luque ¿qué hacemos?

Nos vestimos con lo de cristianar, que es el atuendo que corresponde al **sursum** y ya estamos andandito **pa** el muelle. ¿Estamos?

—Estamos.

Amarró el «Orinoco»; descendió el «Soldado», tan modesto y **güeno** como siempre; le envolvimos con un abrazo vibrante; abrazo que tuvimos que ampliar a su espolique, el admirable peón y banderillero, Paco Escalona, «El Campanero». De niño vivió tocando las campanas en lo alto de una torre y desde la torre vió una **corría** de toros de las estupendas. Quedó encantado. Y ya no hubo más que toros, que **corrías**, que vino, que aplausos.

—¿Te hacíamos en la guerra?

—Naranjas de la China. Estáis ustedes paranoicos. A mí me da vueltas el cerebro verte **güeno** y el ruido me desmaya. Yo no voy a más guerra que al toro; al toro hoy, mañana, siempre, siempre bregando, siempre viajando, siempre dando vueltas **ar** mundo. Venía yo en el barco con rumbo hacia acá, y después de rezar una Salve Regina, para que los toros no me despedacen, me dormí; después un toro de Miura me mordía el cogote. Salí de **estampía** y no paré hasta el mismo puente. Qué ladrones estos toritos de Miura.

Y Pepe Gasch, el más grande filósofo de la Filosofía, se lió a preguntas con «Campanero», que ya no toca las campanas.

Interroga Gasch, y «Campanero» toca las campanas del elogio a su matador: Debutó cuasi un niño de novillero, y toreando triunfó; se hizo matador de toros y matando triunfó; triunfó porque hay **poñemera**», esencia de torero y **conquistaor**. Fué entonces cuando los soldados de México y las **soldaderas** de México, se tiraron al circo y le sacaron en hombros, con vivas a Luis, a don Hernán y a la **Malinche**; no tocáronle el himno heroico ni desplegaron los prestigios de la bandera, porque el niño aún estaba un **poquillo** verde. Los toreros, como los melones, **a** la cala...

Luis Castro sin encogerse; erguido, seguro de su valor serenísimo, de su estilo personal, muy **rondeño** por cierto, en su ritmo lento y templado y su figura de andaluz cenceño, es como aquel último árabe, el maestro «Lagartijo», que Dios bendice y cuida allá por los cielos, donde no dan el ruido que hace temblar al «Campanero».

Sigue Gasch interrogando, sigue «Campanero» hablando más que los loros. Luis Castro llegó a los madrileños verbeneros; llegó, vió y venció; venció sin jojana y fué apadrinado por el gran Faraón, don Rafael «El Gallo», el pincel mágico del toreo, el **nom plus ultra** de este arte estupendo. También triunfó en la Corte y también salió sobre los hombros de los capitalistas y también gritaron los soldados españoles, atentos al milagro. ¡Viva México Federal!

Desde entonces a acá, Luis Castro torea siempre bien, atildado, artista, dominador y tan audazmente que son más de cien los toros que ha toreado con el **moquero**, que dicen al pañuelo los de por allá. Un mal día se le paró su reloj, alhaja, primor de primores, que le regaló una bonita duquesa maja, de las que pintaba Goya y Lucientes, y mirándole Luis, pensó que el reloj padecía de miedo. Y otro buen día, se lo llevó a la plaza y cuando el torero y el toro se reunieron para la suerte suprema, la muerte del toro. Luis Castro tiró la muleta, sacó el reloj, citó al toro y el toro, mientras se enteraba de la hora, por lo alto, que es la cruz, recibió una **estocá** que le mató instantáneamente.

La ovación se oyó en todo el mundo y el humo de las palmas, como el incienso, subió a Dios.

—¡Viva la Malinche!

Ronca bronco «El Orinoco»; despega, vira, enfila el canal que da al Golfo su proa aquilina y altanera. Se va «El Solado»; desde la popa agita su pañolillo blanco, sin duda aquel pañolillo con que citó a los bravos toros para matarlos muy gentilmente. Y nosotros, los del cónclave taurino le tocamos la oración: adiós. Un día de estos conseguiremos una oreja de un toro criollo, que los hay muy pintureros y bravos, y se lo enviaremos. Luis de Castro lleva matados con estilo y con gallardía más de ochocientas reses de casta fina y de pitones buidos. Y ha ganado algo así como tres millones de pesetas, que rodaron entre las alegrías y majezas de la gente de bronce.

Nos descubrimos al pasar frente de la Iglesia de Regla. Y le cantamos, fervorosamente, lo de «Arréglanos las cosas, bendita y riente virgen, para que en Cuba, tierra de sol, de cielo azul y de las mujeres más lindas y graciosas del mundo, haya toros.» La Virgen nos sonrió una bendición. Yo os juro que pronto lloverán del cielo para las rubias, y negras, mu negras, para las trigueñas de trigueño árabe y de ojos que lloran la tragedia negra de un amor...

Fernando RIVERO.

SUSCRIBASE Y ANUNCIESE EN EL «DIARIO DE LA MARINA»

M.E.C.D. 2016

"INTIMO"
"Long-Line"
para control

Cualquiera de los brassieres Maiden Form, «Intimo» da espacio a la línea divisoria natural entre los senos según la moda última. La adición de una banda ancha al modelo «Intimo» «long-line» sostiene el diafragma firme y liso.

«Hay un Maiden Form para cada Tipo de Cuerpo».

«Variation da una línea de separación más modificada, también puede conseguirse con banda de varios anchos para controlar el diafragma como indica la figura a la izquierda.

Maiden Form BRASSIERES

Ninguna es legítima sin esta etiqueta

CRONICA HABANERA

EN SUS DIAS

Celina Arango y de los Hoyos, bella y muy graciosa señorita de esta sociedad, se encuentra de días en la festividad de hoy.
A las muchas felicitaciones que recibirá une el cronista las suyas.

LA FIESTA DE HALLOWE'EN.—En el Country Club de la Habana se llevan a cabo grandes preparativos para la fiesta de fin de mes, señalada para el sábado 29 del corriente.

Por tratarse del baile anual de «Hallowe'en», el Club lucirá esa noche un decorado precioso, de acuerdo con el carácter de este festival.

Flores propias de la estación y distintos atributos de la temporada se combinarán bellamente por los inmensos dominios del Country, realzándolo todo una vistosa iluminación.

A las diez de la noche se abrirá el buffet.

Y desde las nueve y media imperará el baile, a los acordes de la afamada orquesta «Havana Casino» y del celebrado Cuarteto Luna.

Numerosos son los parties que se vienen organizando entre el elemento asiduo, destacándose entre los más numerosos los de gente joven, tanto de matrimonios como de parejitas.

Será un acontecimiento brillante, que servirá como apertura oficial de la «season».

DEL LYCEUM.—Hoy a las cuatro y media de la tarde, hará en el Lyceum un comentario del libro de Elliot Paul titulado «Vida y muerte de Spanish Town», la distinguida intelectual mistress Lomnitz.

Para mañana, sábado, a las seis de la tarde, está anunciado en la simpática sociedad del Vedado un recital de piano por Alfredo Lévy, ajustado al siguiente programa:

I—Fuga en Do menor (arreglo de Orlando Martínez), de Bach; Sonata opus 120, en La mayor, de Schubert: Allegro moderate, Andante y Allegro

II—Dos Preludios, Dos Estudios, Vals y Balada en Sol menor, de Chopin.

III—Estudio y Nocturno, de H. de Blanck; La Campanella, de Liszt.

EL DOCTOR JOHN TURRO. — En el «Florida» regresó ayer de los Estados Unidos el doctor John Turró, joven y talentoso odontólogo, que se hallaba realizando estudios en los laboratorios Austena de Nueva York para abrir un gabinete dental en la Habana próximamente.

Un saludo de bienvenida, recíbalo con estas líneas.

DE ALTA. — Completamente restablecido ha sido dado de alta en días pasados el doctor Martín Ruiz del Vizo, quien fué sometido a una difícil operación en la vista por el talentoso especialista doctor Enrique Cuéllar.

Enhorabuena.

DE AMOR. — Ha sido pedida la mano de la bella y gentil señorita Mercedes Prieto y Alvarez perteneciente a distinguida familia de la mejor sociedad spirituana, para el correcto caballero y culto diplomático doctor Orlando de Lara, Cónsul de Cuba en el Japón.

La boda se celebrará próximamente, partiendo después los novios rumbo al Japón en viaje de novios.

EL RECITAL DE HOY

GERTRUDIS MESTRE. — En el salón de Artes de Pro Arte Musical se celebrará hoy viernes, a las cinco y media de la tarde el anunciado recital de Gertrudis Mestre, joven y talentosa pianista, que se presenta por primera vez en público.

La señorita Mestre, alumna de la Sub-Directora Margot Díaz Dortícós, interpretaráun programa muy selecto.

Helo aquí:

Mateo Albeni .. .. ..Sonata en re
Scarlatti .. ..Toccata
Haendel ... L-Harmoniex Forgeron
Bach-Ttusig Toccata y Fuga en re menor.
Brahms .. .. Rapsodia
Chopín .. Dos Preludios Mazurka Cherzo.
Debussy. Dr. Gradus ad Parnassum
Villa-Lobos .. .. ..Le Polichinelle
Bacarisse .... Berceuse
Prokofieff. Marche «L-amour des trois oranges».
Saint-Saens. Etude En Forme de Velse.

Luis de POSADA.

GUANABACOA AL DIA

Boda elegante

El próximo domingo se efectuará la boda de grandes simpatías.

En nuestro mundo social.

Nos referimos a la de la encantadora y gentil señorita Violeta Rego Collado.

Hija de los distinguidos esposos Carmina del Collado Fuentes y Rodolfo Rego Peña.

Con el correcto y cumplido joven Rodolfo Mesa Rodríguez, ex administrador del Distrito Fiscal.

Dicha ceremonia tendrá por sede la casa marcada con el número dos de la calle Máximo, en el barrio de Campo Florido, residencia de la «fiancée».

Habiéndose señalado las ocho de la noche, para su realización.

Por anticipado, hago votos por la felicidad de los contrayentes, en la vida de casados.

Mejorado

El distinguido señor Felipillo Lima, destacada personalidad de nuestros círculos sociales.

Encuéntrase bastante mejorado de la enfermedad que lo hizo recluirse en sus habitaciones privadas, en días pasados.

Con verdadero placer así lo consigno.

Haciendo votos por su pronto y total restablecimiento.

Casino Español

La Sección de Deportes, que preside el señor Alfredo G. Mugica, del legendario Casino Español, está organizando un interesante campeonato inter-social de dominó.

Dichas bases ya han sido acordadas.

Y al darlas a la publicidad, es el fin de cooperar desde esta sección en el mayor éxito del mismo.

Bases:

1. Para tomar participación en este Campeonato es de imprescindible requisito que las sociedades etc., sean representadas por jugadores que lleven más de tres meses de asociados, empleados etc.

2. Abonar la cuota de inscripción correspondiente a la suma de cinco pesos en la hora y fecha señalada para la celebración de la Junta de delegados en cuya fecha quedará cursada esta Convocatoria.

3. Los señores delegados en junta que habrá de celebrarse el día 30 del próximo mes de noviembre a las nueve de la noche, en el salón local social, bajo esta presidencia, acordarán las bases y condiciones por las cuales habrá de regirse este Campeonato, trofeos, premios, aceptación o no de los donadores propuestos, fecha de inauguración y cualquiera otro asunto concerniente a este evento.

4. Cada sociedad etc., deberá acreditar por escrito ante esta presidencia la persona designada como delegado para que la represente en todos los actos relacionados con esta competencia.

5. Por la cuota fijada tiene derecho cada sociedad a inscribir tres parejas para competir.

Enferma

La gentil y elegante señora Martha G. de Pérez Abreu, interesante esposa del doctor Gustavo Pérez Abreu, miembro destacado del Club Rotario, encuéntrase enferma desde hace varios días.

Aunque su estado hoy es de gran mejoría, requiere la atención médica.

Al consignarlo así; con la doble finalidad de darlo a conocer a sus muchas amistades y a la vez desearle un rápido restablecimiento.

Carral

El coliseo guanabacoense, vestirá sus mejores galas.

Para presentar a su público al ídolo de la «voz de seda».

Juan Arbizu.

Fungiendo Gaspar Pumarejo, como maestro de ceremonias».

Buena oportunidad que se nos presenta para ver y aplaudir personalmente al popular cantante

Otra boda

Un capitulo nupcial del actual mes, nos señala otra simpática boda para el día veinte y nueve.

A las nueve de la noche, ante el notario doctor Rafael S. de Calzadilla.

Adelaida Guzmán de la Rosa, linda y elegante señorita que se unirá en matrimonio al señor Alejandrino Domínguez Piñeiro.

Celebrándose la ceremonia religiosa en la residencia de la novia.

Lebredo cuatro, a las nueve y media.

Ambas ceremonias serán presenciadas de nuestro mundo elegante.

Fausto

Dos maravillosas obras cinematográficas se proyectarán esta noche en la gran pantalla del popular teatro Fausto.

«El valle de los peligros», por Jack Randall.

«Nacido para pelear» por Frankie Darro.

Notas rotarias

El pasado miércoles, como de costumbre celebró su sesión-almuerzo el Club Rotario, bajo la presidencia del señor Ramón Fonseca Febles y con la asistencia de los rotarios siguientes:

Claudio Conde Cid, Valerio Presmanes Pérez, Francisco Vila, Manuel Suárez, Lorenzo Pagés, José Reigosa, Ricardo Menéndez, Mariano Blanco, doctor José I. Fonseca, José Luis Menéndez, doctor Oscar M. Blanco Arenas, José C. Rafols, Mariano Fernández, Charles C. Shapiro y el cronista.

Y en representación de la prensa local el estimado compañero señor José Leygonier del »staff» de «La Publicidad».

Entre los muchos asuntos de importancia tratados en esta sesión, se le dió lectura al trabajo presentado por el doctor Orlando Martínez Zanetti, Presidente del Comité de Información Pública del Rotary Club de Marianao titulado «Las drogas, Preocupación social»; el que fué aprobado en aquel Club en una de sus sesiones celebradas recientemente y que el club local lo ha hecho suyo, para cooperar a que las sugerencias que en ese interesantísimo trabajo se hacen para extirpar tan terrible mal, sean una realidad.

Para tal fin se acordó preparar para sesión especial por el Comité de Interés público, a la que serán invitadas las autoridades civiles y militares profesores de instrucción pública y privada y Jefe Local de Sanidad.

Lamento infinito no poder dar a conocer ese trabajo, para que sirva de divulgación y ayuda en la campaña contra los que sin conciencia alguna hunden a la juventud en el más espantoso de los abismos, traficando con los productos heroicos, dada su extensión y el poco espacio de que dispongo.

José R. Arango de la Maza.

Galones
Trenzas
Soutaches

En todos colores.
Un surtido nuevo.
Precios muy bajos.

BAZAR INGLES
Galiano y S. Miguel.

DURANTE LAS GRANDES LLUVIAS

Nada pone más a prueba el sistema que el tiempo húmedo, frío y lluvioso. Los resultados de ello son toda clase de afecciones respiratorias—bronquitis, catarros, gripes, toses rebeldes.

Protéjase de la debilidad; aumente su resistencia; estimule su vitalidad con la ayuda de un tónico equilibrado como la *OZOMULSION*.

La *OZOMULSION* se compone de la mejor clase de aceite de hígado de bacalao de Noruega, rico en propiedades reconstituyentes que le permiten al sistema deshacerse de síntomas insidiosos y evitar enfermedades peligrosas.

La *OZOMULSION* no fatiga la digestión ni descompone el estómago.

OZOMULSION

Compre un frasco y comience a tomarla desde hoy mismo.

EL MAS EFECTIVO Y AGRADABLE

AGUA MINERAL PURGANTE DRAGON 15 CTS

DR. J. A. CLARK
Cirugía General — San Lázaro No. 1013
Consultas Martes, Jueves y Sábado de 2 a 4
Consulta U-3953. Part. F 4868

Satisfacción Familiar
FRIGIDAIRE

No hay satisfacción familiar que pueda compararse a la que produce un nuevo refrigerador **FRIGIDAIRE**—el famoso producto de la GENERAL MOTORS.

Haga usted también la felicidad de toda su familia... compre un **FRIGIDAIRE.**

OFICIOS 20 — GALIANO 212
Ferretería MONSERRATE — San Rafael 111

Radios PHILCO
Refrigeradores
FRIGIDAIRE
Guastella & D'Avila
GALIANO 212
Entre Virtudes y Concordia
M-1117-Habana

Refrigeradores FRIGIDAIRE
FERRETERIA MONSERRATE
O'REILLY Y MONSERRATE, TEL. M-2487 Y M-1194

SEÑALADAS LAS CONDICIONES EN QUE HITLER GARANTIZARA LAS FRONTERAS CON FRANCIA

Inglaterra, según parece, ha sugerido a Daladier que haga algo parecido al pacto de amistad anglo-alemán; París explora el criterio ruso acerca de este pacto

PROHIBE EL GOBIERNO GALO QUE LOS EXTRANJEROS SE ESTABLEZCAN EN PARIS; CONTRA EL ESPIONAJE

PARIS, oct. 20. (AP).—Se dice en los centros informados de esta capital que el precio que exige Hitler por el mantenimiento de la paz franco-alemana es demasiado elevado.

En las conversaciones preliminares que han entablado los dos gobiernos, Alemania se ha comprometido a garantizar las fronteras francesas contra un ataque en el caso de que Francia le devuelva las colonias de Togo y los Camerunes; reconozca el derecho de Alemania a tener superioridad numérica en aviones de guerra, y conceda a Alemania mano libre en la Europa oriental y central, renunciando al propio tiempo al pacto de mutua ayuda con Rusia.

Se sabe que los ingleses están recomendando a los franceses que traten de hacer algo parecido al pacto de amistad anglo-alemán que fué iniciado en Munich.

En el deseo de Francia y Alemania de explorar las posibilidades de un pacto de no agresión, algunos observadores de París creen ver una maniobra diplomática que va dirigida contra Italia. Créese que por parte de Francia es un aviso a Italia de que debe limitarse al Mediterráneo y por parte de Alemania la amenaza de que a menos de que desista de seguir apoyando las aspiraciones de Hungría, hallará un poderoso amigo en Francia.

El conde Johannes von Welczeck, embajador alemán en Francia, sostuvo una conversación con Georges Bonnet, ministro de Estado.

André Francois-Poncet, embajador francés en Berlín, realizó un vuelo a Berchtesgaden.

Los amigos de Daladier creen que un acuerdo con Alemania consolidaría la situación del Gobierno en el interior. El jefe del gobierno ha sostenido una conversación con el embajador soviético, suponiéndose que hayan tratado acerca del efecto de un acuerdo franco-alemán en las relaciones franco-soviéticas.

El Gobierno inició hoy una campaña contra los espías, a cuyo efecto ha prohibido a los extranjeros establecerse en la región de París.

QUEMADURAS MENOS GRAVE

Casualmente se produjo ayer quemaduras de carácter menos grave, Juan Domínguez Puentes, de 19 meses de nacido y vecino de Cuba 107, y fué asistido en el primer centro de socorro.

Prórroga de 15 días a los extranjeros para pagar el carnet

La resolución fué firmada en Gobernación. Empezarán a contarse a partir de hoy

Ayer, día 20, venció el plazo para que los extranjeros que se encuentren comprendidos en lo que dispone la ley de la materia, abonen la diferencia del importe de sus carnets en relación con su situación económica, en aquellos casos en que dichos documentos venzan en una fecha del próximo año de 1939 a partir del 2 de enero, sin perjuicio de la renovación durante el mismo año en la fecha correspondiente. La escala es: $2.50 para los que disfruten de sueldos hasta $50.00 mensuales; $5.00, hasta $100.00 mensuales, y $10.00 en lo adelante, siendo las diferencias las de $1.05 en el primer caso, $3.55, en el segundo, y $8.55, en el tercero.

Pero atendiendo a dar las mayores facilidades a los extranjeros para que llenen ese requisito, el Secretario de Gobernación Dr. Joaquín Ochotorena, previo informe del Director General del Registro de Extranjeros, dictó una resolución ayer, concediendo una prórroga de quince días a los interesados, que comenzará a contarse desde hoy, día 21, inclusive.

CENTENARES DE MUERTOS CAUSA UN TIFON EN LA ISLA JAPONESA KYUSHU

TOKIO, octubre 20. (Jueves). (AP). —Un despacho de Kagoshima al periódico «Asahi» dice hoy que la lista de los muertos causados por el tifón que azotó el domingo la isla de Kyushu probablemente llegará a 450.

Los muertos conocidos son 213 y 240 las personas desaparecidas, creyéndose que todas ellas hayan muerto también.

Muchas aldeas quedaron totalmente destruídas.

Kyushu es la más meridional de las islas niponas.

SABANA VELMA
UNICA A TRAVES DEL TIEMPO
INDUSTRIA 129
ENTRE S. RAFAEL Y S. JOSE

USTED SE ASOMBRARA DEL
SÉNÉGOL

Dr. M. COSTALES LATATU
Consultas: Lunes, Miércoles y Viernes.
(Exclusivamente)
PRADO, 98. — TURNOS: $10.00.

LA 2ª de PECUSA

Hasta principios del presente siglo los Médicos hacían el diagnóstico de las distintas enfermedades que aquejan al género humano, valiéndose simplemente de los síntomas clínicos del enfermo y basándose para ello en la propia experiencia. Esto era el llamado «ojo clínico» de los Médicos de otro tiempo. Hoy día, la ciencia médica ha adelantado mucho; son tantos los distintos medios de que se vale un médico moderno para realizar sus diagnósticos con precisión (Rayos X, Análisis Químicos de Sangre, etc.) que las enfermedades pueden diagnosticarse precozmente, en época aún, en que el propio enfermo no se siente mal. Esto demuestra que la Medicina del porvenir será puramente preventiva. La Medicina curativa llegará a desaparecer junto con las enfermedades, para darle enorme importancia a la prevención de las afecciones del hombre. Y en la práctica ello es cierto. Ya lo dice el viejo proverbio: «más vale precaver que tener que lamentar».

En efecto, si Ud. necesita viajar, visitar una comarca donde reine el paludismo, no hay mejor manera de protegerse contra esta temible enfermedad que tomar el QUINIUM LABARRAQUE, preparado moderno que contiene en un vino de Málaga purísimo, todos los alcaloides, especialmente la quinina, de la mejor corteza de quina amarilla. En la ciudad, el **QUINIUM LABARRAQUE**, tomado antes de las comidas, despertará su apetito, aumentará sus fuerzas y mejorará sus procesos digestivos. Es un verdadero tónico de las funciones orgánicas. Tomando el QUINIUM LABARRAQUE cumple Ud. con el ideal de la Medicina preventiva.

QUINIUM LABARRAQUE
de venta en todas las farmacias
Distribuidor exclusivo:
Apartado 2143 — Habana.

M.E.C.D. 2016

STETSON

© J. B. S. CO.

La Marca STETSON de su sombrero denotará que Ud. es persona de buen gusto, y que sabe vestir bien.

Una mirada a los nuevos modelos STETSON, le convencerá de que ese es su sombrero.

STETSON marca de garantía.

MODELO EXCLUSIVO DE ESTA CASA.

EL NOVATOR

OBISPO 81

SOCIEDADES ESPAÑOLAS

LA COOPERACION RECIBIDA, HACE SUPONER QUE TRIUNFARAN EN EL DEPENDIENTES GANCEDO Y SOLAUN

El Comité que patrocina la candidatura de los mencionados señores muéstrase reconocidísimo por las frases de aliento que le dirigen miles de asociados. Reitera sus propósitos

Dentro de la más plausible serenidad viene laborando el Comité Pro Candidatura «Gancedo-Solaún. Hoy este organismo dice lo siguiente:

«La nominación de los señores Enrique Gancedo Toca y Manuel Solaun González como candidatos para las próximas elecciones del Centro de Dependientes y para la primera y segunda vicepresidencia, ha tenido la virtud de causar inusitado entusiasmo en la masa social.

«Una prueba afirmativa de ello es, la correspondencia y las numerosas adhesiones, muy valiosas que diariamente llegan a este Comité, que paulatinamente daremos a la publicidad, porque entendemos que todos los socios deben conocer las opiniones de viejos y jóvenes, batalladores y entusiastas de la Asociación.

«Los asociados de Dependientes que han depositado su confianza en la Candidatura «Gancedo Solaún», pueden confiar fielmente que está bien justificada, pues estos dos prestigios de la industria nacional, que tienen en cartera magníficas y nuevas orientaciones de carácter constructivo, de acuerdo con las circunstancias, encaminadas a engrandecer mucho más la Asociación, representan por sí solos una fuerza inmensa dentro del desarrollo actual y de la consolidación de la Asociación en el futuro, cosa que se palpará con toda intensidad después de su triunfo.

«Y como tenemos la seguridad del triunfo, pues que los socios lo anhelan, porque ven en los señores Gancedo-Solaún sus futuros paladines, defensores de la causa social, cuya política y opinión como cuadra a hombres libres y de posición y prestigio, en manera alguna estará supeditada a nadie, y sí solo al servicio de la Asociación, por su engrandecimiento y consolidación, aunque sí identificados con la magnífica obra social desarrollada en estos últimos años; labor de salvación para la colectividad.

«Este Comité felicita cordialmente a cuantos directa e indirectamente están laborando con tanto entusiasmo por la magnitud del triunfo de Gancedo-Solaún, porque el triunfo de esta candidatura lo será de la Asociación de Dependientes».

A LA CONSTITUCION DE COMITES DE BARRIO VIENEN DEDICANDO ENTUSIASMO LOS «POPULARES» ASTURES

Después del éxito alcanzado con la constitución del Comité del Barrio de Cayo Hueso, los Populares Asturianos se disponen con el mayor entusiasmo a continuar la labor emprendida.

Dentro de varios días se efectuará la toma de posesión del Comité correspondiente al Barrio del Pilar, que preside el muy estimado comerciante de esta plaza, don Ricardo Ramos Martínez, prominente, popular y luchador incansable. La fiesta de los populares pilareños promete ser algo extraordinario.

El señor Sabino Rodríguez García, presidente del Comité del Barrio del Cerro, valor positivo del Partido Popular, dice, y sus razones tendrá para ello, que los populares arrollarán en toda la línea...

El presidente de los populares de Muralla, el hombre fuerte de Muralla, señor Marino Espina y Galindo, que es una verdadera espina para los contrarios, no gusta de hacer ruido, pero proyecta bien las cosas. Este afirma que su barrio es popular nada más; y a la prueba se remite...

El señor José María Pérez Gayol es Presidente del Comité Popular de «Manuel de la Cruz»; éste joven simpático y campechano, ex-vocal de la Directiva del Centro, afirma que su barrio es popular exclusivamente.

Como se ve, los populares son algo muy serio; la masa neutra los mira con simpatía.

Próximamente daremos fecha y lugar de la constitución de éstos barrios, que serán acontecimientos políticos y socialesí.

EL LABORATORIO Y LA FARMACIA DE «COVADONGA» SON UNA PERENNE GARANTIA PARA LOS ASOCIADOS ASTURES

El laboratorio de toda organización hospitalaria resulta demostrativo de la verdadera eficiencia y organización de cualquier entidad, por cuanto que atendiendo a la demanda constante y en ciertos momentos nutrida de los socios que portan recetas, debe efectuar el despecho de las mismas con la suficiente celeridad para que la espera no resulte enojosa.

Y la Farmacia de la Casa de Salud «Covadonga» tiene una competente regencia, la del doctor Emilio Díaz Aguirre, que ha logrado la unificación de servicios en tal forma, que la demora se ha reducido al mínimun necesario para la manipulación adecuada de las materias que originan las recetas, sean patentes o fórmulas.

Una de las cosas interesantes y valiosas del Departamento de Farmacia del Sanatorio «Covadonga» es su laboratorio farmacéutico, donde se confeccionan todas las fórmulas que recetan los facultativos, sean para los socios recluídos o no; utilizando materias primas de superior calidad, importadas casi siempre, y de acuerdo con un formulario científicamente preparado. Las medicinas que este laboratorio presenta son tan eficaces y rinden en la terapéutica un servicio tan rotundo como para aclipsar a los patentes más reconocidos. Y es que todo estriba en dos cosas: que los ingredientes sean buenos —y la «Covadonga» los obtiene de primera— y que la fórmula sea certera, lo que también ha sido logrado en el sanatorio astur, p aucrootnVdidien sanatorio astur, por cuanto que las mismas obedecen a lo determinado en una reunión del Cuerpo Facultativo, en sesión científica, para esos fines.

Por tanto, los socios del Centro Asturiano se hallan debidamente garantizados tanto en el servicio de inyectables como en el de patentes nacionales y extranjeros y, sobre todo, en las fórmulas preparadas en la Farmacia de la Casa de Salud, con todo el rigor que la ciencia requiere.

ACTOS PARA HOY

IGLESIA DEL CARMEN: Honras fúnebres por el alma de don Ramón Grau Ranis, a las ocho y media de la mañana. Su hijo, Ramoncito Grau, y la esposa de éste, invitan a sus amistades a tan piadoso acto.

CIRCULO OVETENSE DE LA HABANA: Junta de la Directiva por la noche en el Centro Asturiano, para la cual cita el secretario, señor Francisco Méndez-Mori.

NATURALES DEL CONCEJO DE ILLAS: Junta extraordinaria de la Directiva a las ocho de la noche en el Centro Asturiano. Cita el secretario, señor J. M. Fernández.

PARTIDO «AFIRMACION GALLEGA»: Junta importante a las ocho y media de la noche en su local de la calle Prado.

CENTRO DE VENDEDORES COMERCIALES: Junta de la Bolsa del Trabajo por la noche en sus propios salones. cmf

HIJOS DEL PARTIDO JUDICIAL DE LLANES, CLUB CANDAMO y CLUB GRADENSE: Junta de la Directiva a las ocho y media de la noche en el Centro Asturiano, para la cual citan los respectivos secretarios, señores José Herrero, R. Alvarez y Cesáreo Suarez.

PUENTEDEUME Y SU PARTIDO JUDICIAL: Junta general de asociados por la noche en el Centro Gallego. Cita el secretario general, señor Mariano Gutiérrez.

EL VALLE DE LEMUS e HIJOS DE LORENZANA: Junta de Directiva por la noche en el Centro Gallego. Citan los señores Tabcada y Pérez.

PARTIDO INDEPENDIENTE ASTURIANO: Junta ordinaria del Ejecutivo a las nueve p.m. en Monte 475. Cita el señor A. Alvarez.

VIVERO Y SU COMARCA: Junta de Propaganda por la noche en el Centro Gallego. Cita el señor Francisco Docal.

CENTRO CASTELLANO: Junta de noche en los salones sociales. Cita el Administración y Propaganda por la señor Constantino Gutiérrez.

NUEVAS VENTAJAS PARA EL SOCIO EN EL PALACIO DEL CENTRO DE DEPENDIENTES

Nuevo equipo dental instala la Asociación de Dependientes del Comercio en el palacio del Centro. En bien de sus asociados, a fin de procurarles el mejor servicio, ha dotado el Consultorio de un equipo «Ritter», que constituye, a juicio de los técnicos, el más alto exponente de aparatos de su clase.

Con el propósito de que el nuevo equipo funcione en un ámbito apropiado, la sala en que el mismo se instalará, experimenta mejoras notables.

Trabajan en el Centro, los doctores Alberto Verdeja y Mario G. Martínez Azcué, dentistas competentes, que ahora cuentan para un más adecuado y brillante esfuerzo, con todo lo apetecible para rendir su labor.

FIESTAS PROXIMAS

CLUB ESPAÑOL DE ALMENDARES: Brillante baile el domingo por la noche en sus propios salones de 17 esquina a 6, amenizado por la orquesta Godínez, con su cantante René Alvarez, y el septeto Lira Matancera. Los caballeros pagarán 20 centavos.

CLUB CHANTADA Y SU PARTIDO: Hermosa verbena el sábado en los salones de «Curros Enríquez», Santos Suárez y Dolores, amenizada por Belisario López, el Quinteto Tomé y Gloria Matancera.

CLUB HISPANO-HABANERO: Verbena el sábado y matinée el domingo en sus propios salones de San Lázaro y Blanco.

AGRUPACION ARTISTICA GALLEGA: Banquete de confraternidad el domingo a la 1 de la tarde en sus propios salones de Zulueta y Gloria.

UNION DE EMPLEADOS DE CAFES: Magna verbena el sábado, desde las nueve de la noche hasta las cuatro de la mañana en los jardines de la Cervecería Polar, amenizada por Romeu, Cheo Belén, Hermanos Martínez, Sonora Matancera y Jóvenes del Cayo.

LICEO DE MEDINA: Brillante baile el domingo por la noche en sus amplios salones de 23 y D, Vedado amenizado por la orquesta de Neno González y el Quinteto Tomé. Los caballeros pagarán 20 centavos.

CLUB DEPORTIVO CARMELO: Regia fiesta bailable el domingo por la noche en su espléndida terraza de Línea y 18, Vedado, amenizada por la orquesta Mojica y el Quinteto Barcalés. Los caballeros pagarán 20 c

CAMARA NACIONAL DEL COMERCIO AUTOMOVILISTA: Banquete-homenaje de solidaridad al señor José Silla González, el domingo a la 1 de la tarde en el salón Trimalta de La Polar.

LICEO DE LA HABANA: Hermosa matinée el domingo en el «Centro Castellano», amenizada por Belisario López, Gloria Matancera y Típico Habana.

UNION DE VILLAMEA Y VILLAODRID: Banquete de confraternidad y en honor de sus miembros, el domingo a la 1 p.m. en los jardines de la Cervecería Polar. A la vez recibirá un título de honor el señor Antonio Villamil.

«UNION DE VILLAMEA Y VILLAODRID» CELEBRA UN AGAPE EL DOMINGO

El próximo domingo, día 23, celebrará la sociedad galaica «Unión de Villaodrid» un gran almuerzo en honor de sus asociados. Tendrá efecto en el salón «Polar» de los jardines del mismo nombre, a la una en punto.

Al final del ágape se hará entrega de un diploma de Socio de Mérito al expresidente social señor Antonio Villamil, como reconocimiento a sus esfuerzos en pro de la colectividad.

El cronista agradece la invitación que le envía la secretaria de la entidad, señorita Zulima Villarino.

MOVIMIENTO DE ENFERMOS HABIDO EN LA BENEFICA

Entradas: Francisco Alvarez Gallego, José Val Pérez, José Pardo Hermida, Manuel Pita Vilaboy, Antonio López Valdés, Prudencio García García, Luis Pérez García, Hersz Angelchyk, Jesús Alonso López, Antonio Quiroga Vázquez, José González Alvarez, Daniel Vega Jiménez, Manuel Pereira Martorelle (de Aguada), Antonio Roca Yáñez, Manuel López Piñeiro y José Moledo Rey.

Salidas: José Luaces Caneiro, Francisco Cugil Gómez, José V. López Roqueiro, Jesús Gil Teijeiro, Valentín López Gómez, José Antonio Rodríguez Prado, Marcelino Fernández Gómez, José Pego Martínez, José Martínez Rego, José Vázquez Gómez y Pedro Paz Lopez (de Morón).

MATINEE DOMINICAL EN EL CENTRO CASTELLANO

Con verdadero entusiasmo se presentarán este domingo, los muchachos del Liceo de la Habana, para celebrar una gran matinée en todos los salones del Centro Castellano que sin duda alguna dejará agradables recuerdos entre los amantes del baile.

Han sido contratados los conjuntos de Belisario López, la Gloria Matancera, Típico Habana y el quinteto Tomé.

Los caballeros sólo pagarán por derecho a guardarropía.

VERBENA REGIA MAÑANA DE EMPLEADOS DE CAFES

«Música, Maestro», es el título de la regia verbena que celebrará mañana la «Unión de Empleados de Cafés de la Habana», de 9 a 4 a.m. en los jardines de la Cervecería Polar. Será amenizada por los cinco mejores conjuntos de la hora actual.

La juventud bailadora se ha dado cita para la noche del 22; allí estarán los Hnos. Martínez, Romeu, Cheo Belén Puig, la Sonora Matancera y los Jóvenes del Cayo, que han prometido a los muchachos de la «Unión» lo mejor de lo mejor.

El entusiasmo es indescriptible; la demanda de entradas enorme. Bien es verdad que el precio de 50 centavos es un regalo de pascuas. Las damas entrarán gratis.

ARROLLADA POR UN TRANVIA

Carmen Gómez Domínguez de 19 años de edad y vecina de Habana y Chacón, sufrió lesiones de carácter menos grave, que declara le produjo al arrollarla frente a su domicilio el tranvía 526 de la línea Vedado-Cuba Habana, que manejaba el motorista Eduardo Medina Pérez, vecino de Consulado entre B y C, en Almendares.

SETECIENTOS VOLUMENES CONSULTADOS EN LA GRAN BIBLIOTECA DEL C. ASTUR

Durante el pasado mes de septiembre fueron consultadas en los dias hábiles setecientas obras por los asociados, en la Biblioteca «Labra-Parajón» del Centro Asturiano, siendo las mismas de variada índole, pues se cuentan novelas, historia, ciencia, ensayo, estudio, filosofía, etc.

El valor, la importancia de la Biblioteca del Centro Asturiano como vehículo de cultura en sus varias fases, se evidencia con los 15,000 volúmenes de que la misma está formada, comprendiendo una verdadera diversificación de materias, respondiendo en conjunto, con exceso, a las apetencias de los asociados en sus necesidades generales.

El catálogo impreso está hecho por un sistema internacional que permite localizar con facilidad las obras todas de cada materia, por ejemplo, todo lo que trae de Filosofía, así como las diferenciaciones de la misma, están en un capítulo con las correspondientes sub-divisiones; y con el índice alfabético de autores resulta fácil también obtener todas las obras de cada autor existentes en la biblioteca.

Además se reciben publicaciones periódicas de España, principalmente de Barcelona y de Galicia; de México, de Argentina y de otros lugares.

Con un local amplio, cómodo y ventilado; con mobiliario confortable y en un ambiente de quietud, resulta atractivo sumergirse en las abstracciones del estudio, de la lectura o de la investigación, por lo cual la concurrencia de socios a la Biblioteca será más nutrida en los meses siguientes.

Las horas en que está abierta a los socios son de 1 a 5 de la tarde, y de 7 a 11 de la noche, todos los días hábiles. Todo asociado, sin distinción de sexo ni edad, puede concurrir a tan importante departamento social, donde será cortesmente atendido por el Estacionario don Alberto Rodríguez y su auxiliar, Angel Gumbau.

SE HACE INDISPENSABLE LA POSESION DEL CARNET EN LA CASA DE GALICIA

La frecuencia con que se presentan a ejercitar sus derechos sanitarios o de otra clase algunos socios desprovistos del carnet de identidad, creyendo que les basta con el recibo del mes en curso, es causa de que muchas veces se produzcan rozamientos entre los interesados y los empleados encargados de prestar el servicio que se solicita, los cuales deben evitarse, teniendo en cuenta que, por disposición terminante de los Estatutos, es de todo punto indispensable que para solicitar cualquier servicio social, hay que presentar, juntamente con el recibo del mes en curso, el carnet de identidad del socio, sin cuyo requisito no podrá ser atendido.

Próximas las elecciones, la posesión del carnet es todavía más indispensable si se quiere ejercitar el derecho del sufragio, lo que deben tener muy en cuenta aquellos socios que, reingresados de nuevo, se han quedado con el carnet antiguo cuya fecha no coincide con la última inscripción, siendo, por tanto, nulo.

También la Sección de Propaganda ha adquirido un nuevo carnet de socio propagandista para recompensar al que haga cinco nuevas inscripciones o reingresos. Es una cosa de gusto, pues se trata de una cartera de piel finísima con el nombre del socio, que además de llenar las funciones de carnet, sirve para otros menesteres.

DAMAS DE LA COVADONGA

El señor Alberto Díaz López, de alta representación en nuestro mundo social y político, ha salido de alta completamente restablecido, después de ser sometido a una operación en muy difíciles condiciones.

Fué practicada por el profesor Dr. Elpidio Stincer, que una vez más tuvo ocasión de demostrar sus profundos conocimientos, que lo colocan en la primera línea entre las glorias de la cirugía cubana.

TRAZARA NUEVOS PLANES HOY AFIRMACION GALLEGA EN IMPORTANTE REUNION

«Afirmación Gallega» celebrará junta mañana. Veamos lo que a ese respecto dice Vázquez Ferro:

«Creciente entusiasmo se observa, día a día, en las nutridas filas de este pujante partido de gobierno del Centro Gallego, con motivo de las próximas elecciones de dicha entidad; porque tiene fe inquebrantable en su triunfo; pues los asociados no pueden desconocer cuánto ha realizado en beneficio social en todos los órdenes y muy especialmente en nuestra Casa de Salud, «La Benéfica», esmeradamente atendida.

«Hoy, a las nueve de la noche, celebrará su acostumbrada reunión de los viernes, en su local social, Prado 408 moderno, bajos, entre Neptuno y San Rafael, lo que nos place recordar a todos nuestros afiliados; para la mejor organización de los Comités, cuya constitución estamos comenzando, se requiere su asistencia, a fin de dar personalmente instrucciones sobre el particular y cambiar impresiones que siempre resultan provechosas para el mayor auge de este partido del triunfo «Afirmación Gallega».

«Afiliados, ya lo sabéis: que ninguno falte a las reuniones del partido».

EL SABADO Y EL DOMINGO HABRA BAILE EN EL CLUB DE SAN LAZARO Y BLANCO

Mañana, sábado, celebrarán los muchachos del Hispano Habanero una gran verbena en sus encantadores salones de San Lázaro y Blanco.

Tres renombrados conjuntos ejecutarán el programa bailable: Diplomáticos de Pego, el conjunto de la alegría, ejecutará las piezas americanas y españolas; la magnífica orquesta de Antonio María Cruz deleitará a los bailadores con sus melodiosos danzones y danzonetes, y el sexteto cubano 1927, que dirige Luis Noda, se lucirá en la interpretación del Son.

El domingo, como de costumbre, se celebrará la matinée bailable, para la que cuentan con la sin rival Sonora Matancera, Cheo Belén Puig y la orquesta del maestro Mojica, la que se está haciendo imprescindible en todas las buenas fiestas.

Absolutamente gratis será la entrada el domingo a los lindos salones del Hispano Habanera.

LA SOCIEDAD CULTURAL MONTAÑESA PROCLAMO SU REINA DE LA SIMPATIA

Ultimamente se reunió la Junta de Gobierno de esta sociedad, presidida por el titular señor Daniel Muñoz Palazuelos, actuando el Secretario señor Juan Meitín.

Fué aprobada el acta de la sesión anterior, así como la Relación de Altas y Bajas y el Balance de Tesorería correspondiente al mes de septiembre.

Se dió lectura a la liquidación de la velada celebrada el 17 de septiembre, y la Junta, visto el brillante recultado tanto artístico como económico, acordó enviar un voto de gracias al señor Manuel Rouco y las compañeras y compañeros que con él tomaron parte en la organización de dicho acto.

A continuación fueron proclamadas la Reina de Simpatía y sus Damas de Honor, señoritas Emilia Muñoz, Encarnación Fernández y Rosita Casas, las que obtuvieron la siguiente votación: 1215 votos; 1175 y 820, respectivamente.

Fueron nombrados para formar parte de la Comisión de Propaganda los señores Quintín Barreneche, que fungirá de Presidente, y como vocales los señores Francisco Muñoz y Ramón Gutiérrez, quienes actuarán durante este mes y el de noviembre próximo.

Siendo los deseos de la Junta de Gobierno organizar el Comité de Damas, fueron nombradas las señoritas Julia y Blanca Marín, Paquita Podadera, Rosa Casas y Emilia Muñoz, para que traigan a la próxima Junta un estudio, a fin de organizar el mencionado Comité lo antes posible, para que inicie su actuación en la velada del 19 de noviembre.

Para la organización de dicha velada, que tendrá efecto en los salones de la «Agrupación Artística Gallega», fueron nombrados los señores Manuel Rouco, Quintín Barreneche, las señoritas Elvira Albo, Elisa Podadera, Edelma Casas, Encarnación Fernández y los señores Daniel Muñoz Elizalde, Luis Brú, Francisco Muñoz y José Ajuria, acordándose que esta comisión se reuna todos los jueves en el local social, Neptuno 110, de 8 a 11 de la noche.

EXCURSIONES A NEW YORK

14 DIAS $135.00 Más Impuestos

INCLUYENDO VAPOR, HOTEL "TAFT", COMIDAS, PASEOS, ETC.

SALIDAS TODOS LOS MIERCOLES, A LAS 2 A. M.

T.E.L. "ORIENTE"

SERVICIO FIJO Y REGULAR DE CARGA Y PASAJEROS ENTRE HABANA Y NEW YORK Y HABANA Y MEXICO: S/S. «ORIENTE», «ORIZABA», «SIBONEY», «MEXICO». SALIDAS PARA NEW YORK: MIERCOLES, 2 A. M. SABADOS, 12 M. SALIDAS PARA MEXICO: LUNES, 11 A. M.

NEW YORK and CUBA MAIL STEAMSHIP Co.

OFICINA PRINCIPAL DESAMPARADOS Y COMPOSTELA, TELS. M-7916 - M-7917. OFICINA DE PASAJES, BAJOS DEL CENTRO ASTURIANO, TELES. A-6154 - M-7776.

FARMACIA DROGUERIA TAQUECHEL

DE TURNO LOS VIERNES

Obispo 27 TELEFONOS M 7674 7675

FARMACIA DROGUERIA DE "JOHNSON"

DE TURNO LOS LUNES

obispo no 30 TELEFONO-A-2129.

LA MAYOR

85 EDIFICIOS 700 EMPLEADOS

SARRA

DROGUERIA

ABIERTA TODOS LOS DIAS TODA LA NOCHE LOS MARTES

A-8026 A-3641

FARMACIAS DE TURNO HOY VIERNES

DESDE BAHIA A PASEO DE MARTI (PRADO)

Calle y Núm.	Teléfonos
Obispo Nro. 27	M-7674
Habana No. 187 entre Paula y San Isidro	M-4604
Morro No. 50	A-8388
Monte No. 2	M-9400
Lamparilla y Villegas	M-5718
Neptuno y Mza. de Gómez	M-2277
Paula No. 85	M-8718

DE PASEO DE MARTI (PRADO) A P. VARELA (BELASCOAIN)

Galiano No. 9-B	M-1500
Reina No. 2	M-5353
Escobar y Peñalver	M-5450
Animas e Industria	M-4040
Maloja y San Nicolás	M-7712
San Nicolás y Gloria	M-5222
Revillagigedo y Corrales	M-3137
San Rafael y Campanario	M-4588
Lealtad y Animas	M-4480
Belascoain y Corrales	A-9466
Neptuno No. 145	U-7018
Suárez No. 84	M-4622
Aguila y Colón	M-3336
Belascoain No. 105	M-9227

DE P. VARELA (BELASCOAIN) A AVE. DE MENOCAL (INFANTA)

Infanta No. 113	U-6779
Infanta 12	U-7074
San Lázaro 388	U-3535
Fernandina 77	M-5365
San Miguel y Oquendo	U-6936
Neptuno 230	U-1818
Estévez 115 y Ave. Menocal	M-1501
Bruzón 16	U-6922

VEDADO

Zapata 128	F-6002
17 entre F y G	F-0222
19 entre 14 y 16	F-6211
23 entre J e I	F-——
K No. 109	F-4404

VIBORA

S. Mariano y Figueroa	I-7334
J. del Monte No. 614	I-7342
Estrada Palma No. 59	I-7591
Pocito y Reyes	X-2351

JESUS DEL MONTE Y SANTOS SUAREZ

Quiroga y Delicias	X-3211
J. del Monte y Rodríguez	I-2247
Pocito 16, Lawton	O-0000
Santos Suárez y Serrano	I-7609

LUYANO

Caserío de Luyanó 48	X-2348
Luyanó 130	X-3068
Reforma y Compromiso	I-3851

CERRO

Falgueras 15	M-3900
Salvador y Bellavista	I-5600
Primelles 12	I-7428
Calzada del Cerro 747	I-3141

Este grupo deberá prestar servicio público todo el día y la noche de los domingos siguientes.

Enero 30 Junio 5 Octubre 9
Marzo 13 Julio 17 Noviembre 20
Abril 24 Agosto 28

Llegue seguro. Viaje en

TRANVIA y TRAN-BUS

Comodidad, rapidez y economía

TRANSFERENCIA DE UNO A OTRO VEHICULO

LA 2ª de PECUSA

PROTEJA SU VISTA CON LA LUZ ACONDICIONADA DE ESTA MODERNA LAMPARA

IES

Las iniciales I. E. S. (Illuminating Engineering Society—Sociedad de Ingenieros de Iluminación E. U. A.) impresas en esta etiqueta garantizan que la lámpara reune las numerosas características científicas exigidas por dicha entidad.

Nunca dió

K-LISTO KILOWATT

un consejo más valioso. "Insista siempre" -agrega- "en la etiqueta con las iniciales I. E. S. para evitar que le den gato por liebre"

Nada hay más precioso que la vista, pero nada tampoco contribuye más a dañarla que forzarla a trabajar con una luz escasa o inadecuada.

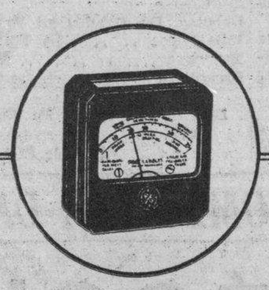

ESTE ES EL "LUMINOMETRO" que registra la intensidad de luz y recomienda la que es correcta. Asegúrese de obtener la intensidad adecuada usando los famosos bombillos Edison-Mazda fabricados por GENERAL ELECTRIC.

Las Lámparas I. E. S. han sido científicamente diseñadas para proteger los ojos. ¡No exponga los suyos al grave peligro que supone someterlos diariamente a un esfuerzo severo e innecesario, por falta de una iluminación correcta! Adquiera AHORA, durante nuestra

CAMPAÑA ANUAL DE ILUMINACION

una de estas modernas Lámparas I. E. S. y se sorprenderá del agradable confort con que puede realizar las labores de lectura, estudio, costura, etc. que hasta ahora le resultaban poco gratas.

Nuestro completo surtido de Lámparas de mesa y de piso, incluye modelos desde $5.00 en adelante.

Cía. Cubana de Electricidad

A las Ordenes del Público

M.E.C.D. 2016

EL CENTRO TECNOLOGICO DE CEIBA DEL AGUA TENDRA ACUEDUCTO, ALCANTARILLADO Y PAVIMENTACION

HABANERAS

LA MODA ACTUAL

CONJUNTOS PARA INVIERNO

Los modelos que nos llegan para sports presentan características interesantes en materiales y colores. Véase la falda de tweed gris acompañada de una chaqueta de rayas de colores y un sombrero de ala muy gracioso.

CUIDADOS DE BELLEZA

Es lo más acertado al comprar productos de manicure aquellos que lleven el sello de una firma conocida. Un líquido para remover el esmalte un demasiado ácido afectará, sin duda alguna, la cutícula, y en ocasiones la misma uña. Pueden comprarse los productos de manicure en pequeñas cantidades y a precios reducidos, así es que no hay excusa alguna para usar los de calidad inferior.

Cuando la uña se quiebre, lo mejor es dejarla un tiempo sin esmalte, aplicando sobre la uña todas las noches al acostarse vaselina simple en forma de masaje.

NOTAS DE PARIS

Los sombreros altos son los primeros brotes del entusiasmo otoñal, así como los bajitos son el resultado de un tranquilo razanamiento. Esto es lo que se usará con lujosos cuellos de pieles que se llevarán más adelante. Entre estos dos extremos hay infinidad de preciosos modelos. **Suzy** es responsable del sombrero para **suits** con visera echada hacia delante. Le vino la idea, según dijo ella, de unos cuadros de Gavarni, cuyas caricaturas le dieron fama durante el reinado de Luis Felipe. Es una forma de sombrero que se ve repetido una y otra vez en fieltro, piel o cabritilla con adornos de plumas en forma de cuchilla, relucientes como flechas, curvas o rectas y elevándose de un lado. Si queremos lucir como un bandolero femenino 1938, podemos acomsejarnos una creación de fieltro en dos colores, la copa es alta y el ala cae cubriendo un ojo y a un lado se eleva una pluma de colores vivos. La misma casa hace otro modelo de terciopelo en forma de un nido de pájaros, con dos pajaritos dentro.

Las caras jóvenes se asomarán por debajo del ala cóncava de pequeños sombreros. Las hemos visto con diminutos lazos de terciopelo del color del sombrero encaramados en el peinado sobre el ojo derecho o con un jersey colocado en pliegues a través de la parte inferior del ala. El jersey puede ser de dos colores, rosado y azul, por ejemplo, una magnífica idea porque ayuda reunir las piezas un **ensemble**. Gana cada día más adictos la idea de emparejar los detalles del traje y cada día se ven más los sombreros y guantes del mismo color y material. Estos modelos y mil más los hemos visto en las conocidas casas de **Baranda** y Rego, en San Rafael 5 y Neptuno 35, donde hay maravillosos sombreros, como una demostración de todo lo chic que han separado en París y New York para sus clientes.

SINFONIA DE COLORES

¿Se ha desesperado usted alguna vez por un color especial para las telas de su casa? ¿Ha tenido usted que mesarse los cabellos y lanzar imprecaciones contra el pintor? Si usted proyecta pintar de nuevo su casa, nunca piense que un pintor de brocha gorda sepa lo que significa «vid envolvada» o «rosado Eduardo». En lo que respecta a las sutilezas del arte, no crea usted que sepa más, pues para el pintor azul es azul y eso es todo.

Sin embargo, se pueden obtener extraños y extraordinarios tonos para las paredes, pero es necesario prepararse a tribulaciones con el pintor, sobre todo, a vigilarlo cuando mezcla los pigmentos. Más aún, hay que dar al pintor las fórmulas e impedir que substituya un ingrediente por otro igualmente bueno.

NOTAS DE PARIS

Esta es la temporada en que al hacer la crónica de modas resulta un verdadero placer. A cada paso tropieza una con alguna cosa que excita o recrea la vista y la mente. No hay un momento monótono al hacer nuestras investigaciones y escribir sobre ellas. Esto se refiere especialmente a los trajes para de día.

El traje separado, expresa netamente el individualismo de la moda del momento en que ven algunos modelos con el cuello alto adornado con ricos bordados en el escote o tal vez el modelo es de una sencillez encantadora y dicho con las líneas severas de un traje sastre. Generalmente no faltan los detallitos interesantes, por muy sencillo que sea el modelo. Hay algo nuevo en la manera de hacer y colocar los bolsillos. Los botones son de formas extrañas y el guateado se emplea como adorno.

Hay verdaderos cuellos altos, difícilmente quedarán bien a muchas pero hoy modificaciones, el cuello de una tirita de una pulgada sujetándose con clips de joyas; el corte que hace que la blusa sube un poquito a la garganta con la sugestión de una curva y después la graciosa corbata estrecha como un cordelito que termina en un lazo encima mismo del ruche colocado en el escote alto, que es lindo cuando ese ruche es rosado en un traje negro.

Las mangas suelen ampliarse suavemente formando el famoso «Leg-o-mutton» de otras épocas, pero la manga de 1939 se eleva formando un pico, entre las alforzas o la forma separándolo de la curva del hombro. A veces está guateado o cubierto con una charretera. Luego hay los canesús que ayudan el efecto que con frecuencia son de otro color y tela los canesús de encajes de color resultando encantadores. Cuando el vestido es menos adornado esta línea del canesú sólo queda indicado por los bolsillos colocados bastante altos.

Por supuesto, toda la concentración en el cuello y los hombros deja el talle ceñido y liso, lo cual significa que ha de ser pequeño con las ligeras curvas de un reloj de arena.

SI se encuentra usted triste, desanimado, debido al estreñimiento, no empeore las cosas. Recobre su ánimo, su energía natural como lo hacen millones de personas, tomando FEEN-A-MINT, el delicioso chicle laxante, que posee, entre otras, estas tres importantes ventajas:

1. **NO AFECTA AL ESTOMAGO.** Con Feen-a-mint no hay que ingerir una gran cantidad, no hay nada que haga pesada la digestión.
2. **MASTICAR AYUDA A LA DIGESTION.** El masticar estimula el flujo de las substancias alcalinas naturales que ayudan a la digestión.
3. **ACTUA DONDE SE PRECISA.** El laxante Feen-a-mint es de sabor delicioso; no altera la función estomacal. Pasa a los intestinos y es allí donde obra, donde debe obrar.

Habrá usted de agradecer los resultados suaves, eficaces, seguros del Feen-a mint. Admirable para los niños, a quienes encanta el sabor delicioso de Feen-a-mint. Y no les producirá dolores ni nauseas ni les intranquilizará el sueño. Consiga hoy en la farmacia un paquetito de FEEN-A-MINT.

Feen-a-mint
EL CHICLE LAXANTE

HOMENAJE A SANTA TERESA DE JESUS POR LA ASOCIACION DE PROFESORAS CATOLICAS

El pasado domingo 16 la Asociación de Profesoras Católicas establecida en el Convento de María Reparadora celebró una simpática fiesta literario-musical dedicada a su patrona Santa Teresa de Jesús, Doctora de la Iglesia.

La señorita María García Villarreal disertó magníficamente sobre la labor de la maestra católica sintetizada en la idea: «Sembremos, compañeras». Recitaron lindísimas poesías alusivas al carácter teresiano de la fiesta, las señoritas Nina Parra, Cristina Alvarez Pujals y Carmen Rabiña, cerrando con broche de oro la señora Leonor Barraqué con su charla sobre «Comentarios de la obra de Santa Teresa».

La parte musical fué genialmente interpretada por las señoras Mercedes P. de G. Pujol, M. T. Peón de Pujol, las señoritas M. L. Peón, Sylvia López Rovirosa y el Coro de la Asociación.

Numerosa la concurrencia de asociadas y sus familiares.

Felicitamos a la Asociación de Profesoras Católicas de la Habana y le deseamos toda clase de éxitos en su labor religioso-social.

—AUTOMOVILES CIRCULADOS—

Por transitar con exceso de velocidad, ayer fueron circulados por la Policía, los vehículos siguientes:

Primera Estación: Omnibus 1.779.
Segunda Estación: 37.001.
Cuarta Estación: 68.150.
Quinta Estación: 45.848.
Octava Estación: 25.997.
Décima Estación: 15.015, Omnibus 1.547.
Oncena Estación: 66.278; Omnibus 18 y 198.

FALLECIMIENTO

A consecuencia de la dolencia que padecía, bronquitis, falleció en el primer centro de socorro, la menor Haydée Mesa Valera, de dos años de edad y vecina que era de Figuras No. 416.

•••QUEMADURAS

Para aliviar el dolor, prevenir infección y sanar la superficie afectada de la piel, use el UNGUENTO DE DOAN. Eficaz, antiséptico, económico. Recomendable tratamiento de primera intención. Cuesta poco—hace mucho bien.

UNGUENTO DE DOAN

MENU DEL DIA

Almuerzo

Cocktail de ostiones.
Huevos con tomates.
Carne empanizada.
Ensalada de legumbres.
Chayotes rellenos.

Comida

Grape fruit.
Sopa de vegetales.
Croquetas de pan.
Pollo asado. Ensalada.
Cascos de guayaba y queso

RECETAS DE COCINA

Croquetas de pan

A media libra de pan se le quita la corteza y se remoja con caldo. Se pasa por la maquinita añadiéndole dos huevos crudos, pimienta, sal y un polvito de nuez moscada. Aparte se echa en la sartén una cucharada de mantequilla y otra de harina de Castilla, uniéndole leche suficiente y dos huevos para hacer una crema. Se une a la masa de pan y se deja enfriar, formando las croquetas, que se pasarán por un batido de huevo y polvo de galleta, friéndose después en manteca caliente.

M. R. de FONTANILLS

DEPURACION DE LAS AGUAS DE ALBAÑAL PARA UTILIZARLAS, MAS TARDE, EN LOS REGADIOS

Las tres importantes obras las estudia el cuerpo de ingenieros de Salubridad Rural y pronto se comenzarán. Dificultades para extraer del muelle las inyecciones para la cura de la lepra

El Instituto Técnico de Salubridad Rural tiene en estudio tres proyectos importantes para mejorar las condiciones sanitarias del Centro Escolar Tecnológico de Ceiba del Agua. El primero se refiere a la mejora del servicio de abastecimiento de agua de ese establecimiento, refundiendo y unificando su control en una sola estación de bombas que permita mantener una mayor vigilancia sobre la desinfección de las aguas por medio del cloro.

El Instituto de Salubridad Rural, al proyectar este nuevo servicio ha decidido seguir usando el cloro como agente desinfectante, contándose para ello con un moderno y excelente aparato para la aplicación de este elemento.

Otro proyecto importante, que se encuentra también en estudio en el Instituto de Salubridad Rural, es el relativo al diseño de una red de recolección de las aguas residuales. Debido a las condiciones del subsuelo en que está situado el Centro Escolar, que tiene estructura rocosa muy compacta, y el gran aumento de la capacidad docente del establecimiento que tiene ahora 800 alumnos, las fosas absorbentes que se instalaron en cada edificio resultaron ineficaces, siendo por tanto de imprescindible necesidad el proyecto y construcción de una red recolectora de las aguas de albañal.

La Dirección del referido Centro Escolar de Ceiba del Agua previendo el peligro que significa una mala distribución de las aguas residuales, solicitó el auxilio de los ingenieros sanitarios del Instituto Técnico de Salubridad Rural, al frente de los cuales se encuentra el ingeniero Cosculluela, de la Escuela de Ingenieros de la Universidad Nacional y Vocal de la Junta Nacional de Sanidad, para que, como especialista en la materia, estudiaran la solución del problema.

Como órgano anexo y complemento de la red recolectora, se encuentra también en estudio el diseño de una planta para la depuración de las aguas residuales. Las aguas de albañal son las que sanitariamente ofrecen mayor peligro. De ahí que la necesidad de depurar las mismas sea indispensable. Aunque todavía no se han terminado los estudios para determinar el procedimiento más indicado de acuerdo con las condiciones del albañal para efectuar la depuración, se puede asegurar que un procedimiento moderno, automático, mediante el cual se puede lograr un 91% de depuración será instalado, sistema este que es una innovación en esta clase de plantas y que aparte de las ventajas que ofrece a la depuración, su costo de instalación es muy reducido, el de mantenimiento casi nulo, y se ha usado desde hace dos años en los Estados Unidos, con excelentes resultados.

Las aguas así tratadas serán aprovechadas para el riego de una plantación de morera que existe cerca del lugar en que va a ser instalada la planta, cuando las condiciones de este cultivo así lo requieran.

Funcionarios del Instituto Técnico de Salubridad Rural nos informan que cuando estas obras de beneficio indiscutible sean una realidad, dentro de breve tiempo, el Instituto Cívico Militar podrá enorgullecerse de ser la primera institución en Cuba que ha cumplido con los tres postulados esenciales de la técnica sanitaria: acueducto, alcantarillado y pavimentación.

500 barriles de papas descompuestas

Cuadrillas de obreros del Negociado de Desinfección de esta Capital, dirigidas por su Jefe el doctor Antonio Gálvez Gómez, procedieron ayer a la petrolización y arrojo al Vertedero, de 500 barriles de papas que se encontraban depositados en los muelles de Santa Clara, procedentes del vapor Tivives, así como también de 92 sacos de cebollas, del vapor «Santa Marta», y tres huacales de piñas del vapor Florida, que se hallaban en el muelle del Arsenal. Dichos artículos se encontraban en completo estado de descomposición.

Las obras del matadero de Guanajay

El Alcalde Municipal de Guanajay ha comunicado al Secretario de Sanidad que se han iniciado las obras de reconstrucción del matadero local y las cuales no podrán ser terminadas como son sus deseos y los de la sanidad por carecerse de recursos económicos suficientes.

Investigación

Se ha ordenado al Jefe Local de Sanidad de la ciudad de Camagüey y que informe sobre si es cierto que en el matadero local se vienen sacrificando toros, no obstante estar prohibido por la Secretaría de Agricultura.

Dificultad en Sanidad para someter a tratamiento a leprosos

Por orden expresa del doctor Costales Latatú, Secretario de Sanidad y Beneficencia, quedará hoy solucionado el problema que afronta el señor Armando Galis Menéndez, Administrador del Leprosorio de «San Lázaro», Rincón, que no obstante las facilidades dadas por la Administración de la Aduana, no ha podido ser extraído de los muelles el cargamento de mil inyecciones de chaulmoogra-colesterol, obsequiadas por el Gobierno de Francia, y que serán aplicadas por los doctores Tiant y Despaigne a un grupo de enfermos de lepra como un ensayo.

Según se nos ha informado, el doctor Costales tuvo conocimiento de que por las oficinas encargadas de ello en la Secretaría de Sanidad habían surgido algunas dificultades, por lo que dió las órdenes oportunas y hoy, posiblemente, serán extraídas de los muelles las referidas inyecciones, del Profesor Flandín, obsequiadas por el Gobierno Francés, y las que serán aplicadas inmediatamente por los citados doctores Tiant y Despaigne.

Construcción de un leprosorio en Oriente

Estudia el doctor Costales Latatú, Secretario de Sanidad, juntamente con el doctor Despaigne, Patrono Gubernativo del Hospital de «San Lázaro», lo referente a la construcción de un leprosorio en Bayamo Oriente, con vista de la necesidad de recluir a los enfermos de lepra que, en número bastante crecido, pululan por distintas poblaciones de aquella provincia, principalmente en la ciudad de Guantánamo, conforme hemos anunciado en distintas ocasiones.

6.100 gramos de marihuana

A presencia de altos funcionarios de la Jefatura Local de Sanidad de la Habana se ha procedido a la destrucción por medio del fuego de mil doscientos cigarros de marihuana y seis mil cien gramos de dicha hierba, ocupados por los distintos cuerpos de seguridad de esta capital a los expendedores y viciosos.

Por el mismo procedimiento fueron destruídos también, ocho mil novecientos cincuenta (8.950) gramos de morfina y mil cien (1.100) de cocaína, lo que demuestra, una vez más, el interés tomado por el Inspector General de Farmacia, doctor Oscar Campos, en la persecución del vicio de las drogas.

A ruegos del doctor Costales Latatu, Secretario de Sanidad, los jueces de Instrucción han prometido mostrarse inflexibles con los expendedores y con los viciosos de estupefacientes.

Lesionados por perros

Durante las últimas veinticuatro horas han sido lesionados por perros y un mono al parecer atacados de rabia, la niña Ana García, de dos años de edad, vecina de Compostela 113 (por un mono); Eugenio Berigos, de Franco 3; Felipe Rodríguez, de Someruelos 5; Adán Miranda, de la Caseta 43, en el Reparto Las Yaguas; y Onelia Rivero, de Tenerife 150.

Clausurada una Escuela Pública

Ha informado a la superioridad el Jefe Local de Consolación del Sur que ha ordenado la clausura de la Escuela Pública número Uno, con tres aulas, por sus pésimas condiciones sanitarias.

Congreso Internacional de Hospitales

El doctor Costales Latatú, Secretario de Sanidad, ha recibido una invitación del Presidente de la Asociación Internacional de Hospitales, para que Cuba concurra al próximo Congreso que ha de celebrarse en la ciudad de Toronto, Canadá, del 19 al 23 de septiembre de 1939.

25 cuotas de multa a un lechero

Se ha informado a la superioridad sanitaria por el Jefe Local de Cienfuegos, que el Juez Correccional del termino ha condenado a Mario López Capote, expendedor de leche, a una multa de 25 cuotas, pagaderas a cincuenta centavos.

Estado de las enfermedades

El estado de las enfermedades infecto-contagiosas en las seis provincias era ayer el siguiente: Paludismo, 1.340 casos; Fiebre Tifoidea, 372 casos; Frambesia, 307 casos; dos de beri-beri y uno de Poliomielitis anterior aguda.

Se ha recordado al Jefe Local de Sanidad de Cárdenas el cumplimiento del artículo 265 de las Ordenanzas Sanitarias que prohibe la conducción al cementerio, de cadáveres en hombros o a mano; pues según noticias, el público viene infringiendo tal disposición.

ParaMujeresOcupadas un Solo Tratamiento— La Cera Mercolizada

Con el uso diario de la cera Mercolizada la mujer moderna y ocupada obtiene un cutis juvenil y radiante. La Cera Mercolizada penetra en los poros y elimina de ellos toda clase de impurezas. Absorbe la capa de cutis exterior en diminutas partículas, haciendo desaparecer todo el cutis marchito. En su lugar aparece una piel nueva, más blanca, más suave y más bella. Descubra la belleza oculta de su cutis con Cera Mercolizada. En todas las farmacias y boticas.

EMPRESA DE OMNIBUS

SANTIAGO - HABANA

Carros Pullman de Lujo - Los Más Económicos

14 SALIDAS diarias directas a SANTA CLARA, CAMAGUEY y SANTIAGO DE CUBA, desde su Estación Oficial del Hotel "PUERTA TIERRA", MONSERRATE Y MURALLA Habana. Teléfono M-2266 a LAS SIGUIENTES HORAS:

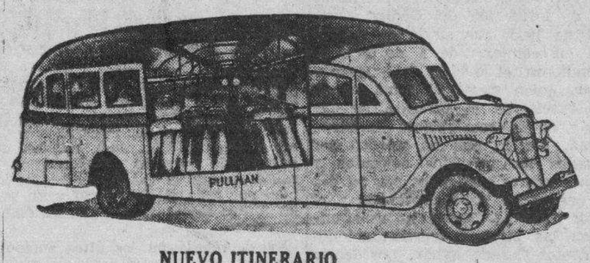

NUEVO ITINERARIO

4.30 a. m. Directo a Santiago de Cuba (Rápido).
7.00 a. m. " " Santiago de Cuba
8.15 a. m. " " Sta. Clara "
9.30 a. m. " " Santiago de Cuba "
11.15 a. m. " " Camagüey "
12.30 p. m. " " Sta. Clara "
2.00 p. m. " " Sta. Clara "
3.00 p. m. " " Santiago de Cuba "
5.30 p. m. " " Santiago de Cuba "
7.30 p. m. " " Santiago de Cuba "
9.00 p. m. " " Camagüey "
11.15 p. m. " " Santiago de Cuba "
12.30 p. m. " " Santiago de Cuba "

Informes generales: En Monserrate y Muralla: Hotel "PUERTA TIERRA" o por el
TELEFONO M-2266
6 Años PRESTANDO SERVICIO
Relevo de personal cada 6 horas y reservación de Asientos numerados con anticipación.
Oficina Central en Santa Clara: Marta Abreu y J. B. Zayas

Esta es la manera verdaderamente íntima de disfrutar de su viaje a New York. Seis magníficos turboeléctricos encabezan ahora la Gran Flota Blanca. Con piscinas de natación al aire libre, orquestas, películas sonoras y superior cocina, estos son los buques preferidos por los buenos "connaisseurs". Solamente hay una clase abordo de la Gran Flota Blanca - primera clase.

Servicio Semanal de Pasaje y Carga de la Habana a New York.

También semanal a New Orleans, quincenal de Boston a la Habana. Conexiones en la Habana para puertos de Centro y Sur América.

UNITED FRUIT COMPANY

Departamento de Pasajes: Prado 262. Tel. M-7238, M-9529
Oficinas Generales: Muelle de Sta. Clara, Tel. M-6975

La Gran Flota Blanca

DELEGADOS DE CUBA AL QUINTO CONGRESO INTERNACIONAL DEL AZUCAR EN NUEVA ORLEANS

Aprovecharán su estancia en la ciudad sureña americana para visitar la Estación Experimental del Estado. Deben cumplir los requisitos de Ley los importadores de semillas de tomate

Rumbo a New York, embarcarán hoy los ingenieros Santos y Malberti, director de Agricultura y jefe del Departamento de Semillas, respectivamente, con el propósito de representar a Cuba en el V Congreso Internacional Azucarero próximo a celebrarse en la referida ciudad sureña norteamericana.

La concurrencia de dichos delegados obedece a un invitación especial hecha por el gobernador del Estado de Louisiana.

Dichos ingenieros, juntamente con el también ingeniero Scaramuzza, que forma parte de la Comisión, aunque con carácter honorífico, están encargados de organizar la Estación Experimental del Azúcar de Cuba, por cuyo motivo aprovecharán su permanencia en New Orleans para visitar la Estación Experimental de Azúcar de dicho Estado norteamericano; visitarán los terrenos arroceros, estudiando los procedimientos y sistemas que se usan en el cultivo del arroz.

Como se recordará, los anteriores Congresos Internacionales Azucareros se han celebrado, el Primero en Cuba; el Segundo en Java; el Tercero en Australia y el Cuarto en Puerto Rico.

De interés a los importadores de semillas de tomates

El secretario de Agricultura, ingeniero García Montes, ha ordenado que se recuerde a los importadores de semillas de tomates y de pimientos, dado que se ha comprobado que dichas semillas son agentes propagadores de la enfermedad denominada «cáncer Bacteriano», muy extendida en los Estados Unidos y otros países.

Para importar dichas semillas los cargamentos deberán venir acompañados de un certificado del país de origen, expedido por la autoridad fitopatológica oficial, declarando que las mismas han sido desinfectadas por el procedimiento de inmersión en una solución de bicloruro de mercurio al uno por tres mil, durante cinco minutos por lo menos.

Frutos importados

Durante el pasado día 17 fueron importados por el puerto de La Habana, 34,302 bultos de frutos y vegetales distribuidos en la siguiente en la siguiente forma: 15,600 sacos de papas; 8,050 de arroz; 425 de chícharos; 12 de trigo; 31 de alimentos para aves; 250 de alimentos para ganado; 10 de semillas; 24 de especias; 50 bultos de cebollas; siete paquetes de muestras de arroz; 50 de vegetales frescos; 70 de frutas secas; 104 fardos de tela para cubrir tabaco; 2,439 sacos de frijoles y 30 pacas de raíz de zacatón.

Marcas de ganado

Han solicitado marcas como ganaderos mayores los siguientes señores:

Tomás Brito, Pedro Rodríguez y Adolfo Hernández.

Y como ganaderos menores los señores: Alberto Valdés, Vicente Carballo, Delio Cavasón, Víctor Núñez, Santiago Falcón Mariano Rodríguez. Félix León, Francisco de Borga, Fernando Hernández, Calixto Cepero, Juan Alvarez, González y Hermanos, Librada Siens, Pelayo Reyes, Enrique Amaro, Santos Vázquez y José M. Ríos y Hermanos.

PERTURBADO DESAPARECIDO

A la policía denunció Isabel Caraballo, vecina de Escobar 161, la desaparición de su padre Benigno Caraballo Toledo, que tiene perturbadas sus facultades mentales.

MALTRATO DE OBRAS

Delfín Mirón Ruz, vecino de Compromiso 13, sufrió lesiones de carácter leve, al ser maltratado de obras por Wenceslao Vázquez Sánchez, dependiente del café Siglo XX.

AMENAZAS DE MUERTE

Rogelio Dalmau, de Concepción de la Valla 66, denunció a la policía que había sido amenazado de muerte por cuestiones de negocios, por Julio Vázquez Hernández, vecino de Industria 75.

METODO FACIL Y SENCILLO PARA CONOCER LA PRESENCIA DE PARASITOS INTESTINALES

La prueba más científica se realiza enviando las heces fecales a un laboratorio, donde por medio del examen microscópico, podrán informar sobre la presencia de huevos o parásitos.

En el caso de que este procedimiento se dificulte, una prueba sencilla y fácil consiste en la administración de un frasco de Vermífugo Machado, de acción específica contra los parásitos intestinales, de fácil administración, que no requiere dietas y que se toma en una sola mañana, no necesitando purgante.

Si no tiene parásitos, el Vermífugo Machado actuará como un antiséptico intestinal; en caso de que existan, serán expulsados de una manera definitiva, notándose inmediatamente una rápida mejora

Están buscando a un italiano para que pueda heredar

Preso un individuo que se dedica a estafar por medio de una sociedad mutualist.

Por disposición del jefe de la policía secreta comandante Menéndez, dos detectives del Cuerpo están consagrados a la localización del súbdito italiano Antonio Riccio, hijo de Pascuale Riccio, ya fallecido, el cual residió hace algún tiempo en Bahía Honda. Lo interesa así el Excmo. señor Ministro de Italia en Cuba a solicitud de la Legación de ese país en México, toda vez que Antonio debe personarse en la capital de esa última República a liquidar, ante Notario, la herencia dejada por su citado padre.

Ultimos servicios de la Secreta

Manuel Rodríguez Rodríguez, vecino de la finca «Factor», fué preso por la Secreta ya que lo reclama el juzgado de instrucción de la quinta sección, por el delito de robo.

También arrestó la secreta a José Manuel Casals Aguila, de Ríos, 3, Marianao, por ser el mismo que con el nombre de José María está reclamado por la Sala Tercera de lo Criminal de la Audiencia en causa por imprudencia, y en la que fué condenado, por lo que se procedió a ingresarlo en la cárcel a los efectos del cumplimiento de la condena.

Domingo A. Fernández Fernández, de Cádiz 63, dió cuenta en la Secreta que viajando en un ómnibus de la ruta 32 le fué sustraída su cartera dactilar y su carta de ciudadanía, que llevaba en el interior de uno de los bolsillos de su pantalón, sin que pueda determinar quién haya sido el autor.

La Secreta arrestó ayer a Filiberto Morales Gutiérrez, residente en la finca «Los Padres», carretera de Capdevila, pues es el mismo que está reclamado por el juzgado de instrucción de la quinta sección, por robo.

—Informó al comandante Menéndez un detective del grupo de persecución de los viciosos y expendedores de la droga, que Alfonso Chui, a quien se detuvo recientemente en Manrique y Dragones, por tener varios papelillos de morfina, se dedica a servir de agente entre los expendedores y viciosos en la barriada china, sin que haya podido determinar quién o quiénes sean los expendedores; Chui, agrega el informante, ha estado recluído en el Lazareto del Mariel con el nombre de Alfonso Ching.

Y un detective del grupo 6 de la Secreta detuvo ayer a Emilio Abreu Vázquez, del reparto Rosalía, por estar reclamado en el juzgado de instrucción de San Antonio de los Baños, por estafa; apareciendo de lo actuado que el acusado es inspector de la Compañía de Seguros denominada Potopan, de esta capital, la cual no existe, valiéndose de esa supuesta condición para cometer las estafas. Dijo Abreu que él sabía que la compañía citada no existe pero que había comprado un portacarnet y lo utilizó para adherir al mismo un carnet de la referida entidad, concibiendo, entonces, fingirse inspector de la misma.

N. GELATS y Cía.

Habana. BANQUEROS Aguiar 106-108

Vendemos cheques de Viajeros
Pagaderos en todas partes del mundo
y Cartas de Crédito Circulares
en las mejores condiciones.

"SECCION DE CAJA DE AHORROS"

De los primeros días del matrimonio depende la dicha conyugal como de los cimientos depende la solidez del edificio. Busque para su luna de miel el lugar donde la Naturaleza y todo cuanto le rodee favorezcan el idilio del amor ensoñado y asegurará su felicidad la que pondrá en grave riesgo si no toma esas precauciones.

LA LUNA DE MIEL

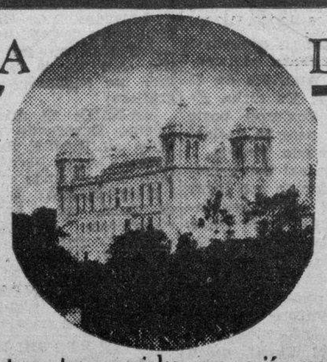

A 800 pies de altura sobre el nivel del mar.

EL GRAN HOTEL DEL BALNEARIO

En medio del paisaje más bello de la República.

ABIERTO TODO EL AÑO

Apartamentos especiales para recién casados
Precios desde ocho pesos a quince pesos diarios por la pareja, todo comprendido.

El Gran Hotel del Balneario es el sitio ideal para las lunas de miel. A dos horas de La Habana y tres de Las Villas, edificio espléndido, temperatura deliciosa, habitaciones confortables, Restaurant de 1ra. clase. Médico, Botica, Laboratorios, Gabinete dental, Dpto. de Radiología y toda clase de recursos y comodidades. Los recién casados pueden hacer vida social o totalmente retraída a su voluntad para lo que cuentan con numerosos paseos refugios encantadores.

Diríjase para informes y reservaciones al Gran Hotel del Balneario. San Miguel de los Baños. Teléfono I-3324. Habana.

M.E.C.D. 2016

PRESTARON $22,000 DE FIANZA LOS HEBREOS ALEMANES QUE LLEGARON DE PASO PARA ESTADOS UNIDOS

MOVIMIENTO DE PERSONAL EN LAS OFICINAS DE LA ADUANA; LO DISPUSO EL CNEL. MIGOYA

Embarcó el Secretario de Defensa para asistir a un congreso médico. Productos cubanos para los E. Unidos. Perdieron el vapor. Buena recaudación en la Aduana

El «Florida»

Con 170 pasajeros salió anoche en su viaje de regreso a Miami el vapor americano «Florida», de la Peninsular y Occidental SS. Co.

El Dr. Domingo Ramos

En el «Florida» embarcó el Secretario de Defensa, doctor Domingo Ramos, quien se dirige a Kansas City con el objeto de tomar parte en un congreso médico que se celebrará en dicha ciudad.

El doctor Ramos fué despedido por sus ayudantes y por un grupo de oficiales del Ejército y de la Marina, así como por amigos particulares.

Otros pasajeros

Otros pasajeros embarcados en el «Florida» son los señores: doctor Carlos Saladrigas, Senador de la República, quien va a traer a su hija Gloria, que estudia en un colegio de Norte América, a fin de que pase las vacaciones con sus familiares.

La señora Alicia Rojas de Antiga, esposa del Ministro de Cuba en Suiza doctor Juan Antiga; el doctor Ernesto Marty y esposa Dolores Coroalles que van de viaje de luna de miel; el presidente de la Hershey Corporation de Cuba Mr. Percy A. Staples; el doctor Julio Sanguily y señora, el cantante Manuel Millares, de la Filarmónica y quien va en compañía de su esposa; el señor Evelio García.

Antonieta González Quijano; Rolando Arrón; Paula Coll; señora Elizabeth A. Christiansen; Elvira y Rosa Morales; Ramón Camero; Manuel Pérez; Dolores Boullón; Evelina Pérez; Enrique Rodríguez y señora; Eduardo Delgado; Dolores Abreu; Dolores Caballín; Odelia Varona; Rosa Peláez; Juan E. Salinas; el ingeniero Feliciano Aldereguía; Enrique Serrano; Alberto Shiling; Julio González; Miguel Mendoza; Fernando Fernández Grau; Miguel Chinchilla; Claudio Barreto; Francisco González; Aurelio Maciá; Ricardo Obeso; Demetrio Ravelo; Francisco Luciano Líaz; Víctor Blanco; Luz M. Ruiz; Ernesto García; Francisco Roque; Guillermina Pérez Fernández; Isabel Galán; Pablo Mendoza; Roberto Azpiazu; Vicente Delgado; Jorge A. Hernández; José A. Hernández; Georgina Rabasa de Paisán, esposa del cónsul de Cuba en Norfolk y familia; Cándida Mariño; Avelina Martín y otros, siendo turistas norteamericanos casi todos los restantes.

El «Munargo»

Procedente de New York, vía Nassau y Miami, llegó ayer el vapor americano «Munargo» que se encuentra al servicio de la Flota Blanca, y cuyo barco trajo carga general y 7 pasajeros para la Habana, así como 158 turistas en tránsito que regresarán a New York en el propio barco, mañana sábado.

En el citado barco han regresado a esta capital, los señores Isidoro González, Gerente General de la División de la Flota Blanca en la Habana, el señor Federico Casteleiro, Presidente y Administrador General de la Cía. de Almacenes de la Habana y Mr. Fred Rolfes, los que asistieron a una reunión de navieros celebrada en Miami, para tratar de asuntos de fletes.

Tamtién llegaron el señor Casiano Coello y señora y Juan Mato.

El «Jamaica»

En ruta a New York, hacia donde siguió viaje ayer tarde, arribó a la Habana, procedente de Puerto Limón y Cristóbal, el vapor americano «Jamaica» de la Gran Flota Blanca.

Para la Habana trajo dicho barco 14 pasajeros y para New York conduce carga de frutas y 48 pasajeros.

Llegaron en este barco Ernesto Curtis, José M. Rodríguez Vila; el canciller del Consulado de Panamá en la Habana señor Elio Calerno, el ingeniero cubano José M. Suárez y señora; la señora Olga R. Toffolide de Carrizo; los deportistas, basteloleros cubanos, Avelino Alvarez, Francisco Correa, Manuel García, Fermín Guerra, Javier Pérez, y Luis Tiant y el venezolano Alejandro Carrasquel.

Entre los pasajeros en tránsito figuran el Mayor del Ejército americano Milton H. Medenback, el doctor Thomas P. Loughery y señora, la diplomática peruana Laura Garland, y los demás turistas.

Los que embarcan

En el «Jamaica» embarcaron ayer para New York los señores: Luis E. Perezo, L. Gross; Reverendo Lorenzo Spirali; Julio Cadenas y señora; Murdock W. Mac Lachlan; Rafaela López y otros.

El «Jamaica» también tomó en la Habana 1,853 huacales de piñas y 12 bultos de misceláneas.

Los que llegaron de Miami

Por la vía de Miami, llegaron ayer a este puerto los señores: Rafael Romagosa, Mr. John C. Schroeter, Gerente de Tráfico de la División de California de la Pan American Airway Inc; Samuel Marín y señora; Alberto Hartman; Juan P. Hevia; José Tous; Facundo Graels; Pedro González; Jorge Vila; Ralph P. Wood, Julio Batista; Miguel Dubrocq, John Duys y otros.

Por esta misma vía salieron los señores Angel Marrero, Jaime Molina; Juan Zárraga; doctor Rodolfo Méndez Peñate y señora; Teodoro A. Basín, Guillermina Zaldo Martínez, María L. de la Torriente, Gloria Bobadilla y otros.

El Dr. Moacyr Alvaro

Después de haber pasado breves días en nuestra capital, salió ayer para México, el médico brasileño doctor Moacyr Alvaro, quien recientemente ofreció en los Estados Unidos en la Academia americana de Oftalmología una conferencia.

El «Cuba»

El vapor americano «Cuba», de la Peninsular y Occidental SS. Co. llegó ayer tarde de Tampa y Key West, con carga general y 40 pasajeros entre ellos a los señores: Frank J. Meyer, Frank W. Daniel; Don Burrell; Marina Conde, Arturo Durán; Wenceslao Domínguez; Morris Dickenson; Nash Wei; Orwin B. White; Martha Higgins; John Oneil; Ralph Ponton; Paul Jones y otros.

El «Cuba» regresará hoy por la mañana a los puertos de su procedencia con carga general y pasajeros.

El «Tillie Lykes»

Procedente de Lake Charles, llegó ayer el vapor americano «Tillie Lykes que trajo carga general para la Habana y conduce carga general y 3 pasajeros en tránsito.

Las salidas de ayer

Durante el día de ayer salieron los vapores: «Jamaica», que se dirige a New York, «Florida» para Miami y «King Stephen» para Matanzas.

Barcos que se esperan

Hoy llegaran los vapores «Cefalú» de la Vaccaro Line, que procede de New Orleans, «Santa María» de la Flota Blanca que viene de Puerto Limón y Cristobal en ruta a New Orleans, «Saar» que procede de México, «Seatrain New York» que viene de New Orleans, «Estrada Palma» que procede de Port Everglades.

Mañana son esperados: el «Florida» de Miami, «City of Los Angeles» que viene de San Francisco de California vía el Canal de Panamá, «Iroquois» que viene en viaje de excursión, «Sidoney» que procede de Veracruz, «Darien» que viene de Boston.

Productos cubanos

El vapor americano «Santa Marta» de la Flota Blanca tomará en la Habana las siguientes partidas de productos cubanos: 200 cajas de piñas, 15 pacas de tabaco en rama y 25 bultos de misceláneas.

La recaudación

La Aduana de la Habana recaudó ayer $98,119.74.

Traslados en la Aduana

El Coronel Manuel López Migoya, Director Administrador de la Aduana de la Habana en Comisión, ha dispuesto los siguientes traslados:

El señor Rafael Menéndez Aponte, pasa a las inmediatas órdenes de la Administración, el señor Jesús Figarola pasa a ocupar el cargo de Jefe de Vistas del Distrito de la Havana Central; el señor Francisco Cano, se hará cargo en Comisión de la Jefatura de la Sección de Especiales y los señores Julio Figarola y Raoul Figarola, pasarán a ocupar sus puestos titulares.

Franquicias

De acuerdo con lo solicitado por la Secretaría de Estado la Aduana de la Habana le concederá las cortesías de estilo y franquicias correspondientes a los siguientes viajeros:

Excmo. señor J. Butler Wright, Embajador de los Estados Unidos de América en Cuba, quien llegará en compañía de su esposa el día 2 de noviembre próximo.

También le serán concedidas las cortesías de estilo a la señorita Dolores Guiral delegada cubana a la Convención Femenina celebrada recientemente en México, y que llegará próximamente a este puerto.

Prestaron $22.000 de fianza

Por el Departamento de Inmigración fueron recibidos ayer $21.969 en moneda de curso cegal y 100 libras esterlinas que como fianza prestaron a razón de $500 la mayor parte de los 75 hebreos alemanes que llegaron por el vapor «Orinoco».

Todavía se hallan en Tiscornia, por no haber prestado la fianza exigida 27 de los citados 75 hebreos.

Perdieron el barco

Emilio Gutiérrez y Carmen Guillén, pasajeros en tránsito del vapor «Orinoco» y que perdieron el barco al llegar retardados al muelle, fueron internados en el Campamento de Tiscornia.

Artistas

En el vapor «Reina del Pacífico» llegarán los artistas Francisco Alonso Sánchez, Rosa Balcells, Antonio Espulgas y José Muerdes.

Religiosas

Procedente de México llegará la religiosa Sor Rosario Luna, y en el vapor «Cuba» cubano las también religiosas Ana Luna e Inés Dorville.

Los ciegos en el Canadá no pagan el impuesto del radio

Aumenta la producción de la leche evaporada y condensada en el Dominio, según informes

El cónsul encargado del Consulado General de Cuba en Ottawa, Canadá, señor Luis Sotto, ha enviado a la Secretaría de Estado interesantes informes, entre los cuales figura el relacionado con la exención de impuestos en favor de los ciegos, para que puedan usar libremente receptores de radio.

—«El Gobierno—expone—ha concedido licencias exentas de impuestos para usar aparatos receptores de radio a 3,580 personas ciegas residentes en le Canadá, durante los cinco primeros meses del corriente año fiscal. En el año pasado esta clase de licencias exentas de impuestos se concedieron a 3,155 personas ciegas. El impuesto por el uso de cada aparato de radio receptor es de $2.50 y han sido pagados, hasta el presente, por 900,573 personas en comparación con 1.101.052 en todo el curso del pasado año fiscal, que finalizó en marzo último.

Producción de la leche

La producción de la leche evaporada, condensada y otras clases de leches concentradas en el Canadá, ascendió, durante los ocho primeros meses del actual año, a 119.283.119 libras en comparación con 94.142,676 libras en igual período del pasado año. La exportación de leche concentrada en los primeros ocho meses del corriente año ha alcanzado a 243,558 quintales.

Explotación aurífera en el Ecuador

Se ha constituído en el Ministerio de Obras Públicas del Ecuador, un Departamento especial que se denominará de Fomento y Explotación Aurífera, para el estudio y formulación de planes de organización, proyectos de decretos y reglamentos previos para el fomento y explotación del oro, a fin de aprovechar en la mejor forma posible esta riqueza del suelo ecuatoriano que constituye un importante factor económico para la Nación.

Repatriación de exilados políticos

El respectivo Departamento hacendario ha hecho las transfereencias de fondos correspondientes para el pago de gastos de repatriación de los ecuatorianos exilados en tierras extranjeras, de acuerdo con la resolución de la Asamblea Nacional. El número de estos ecuatorianos es pequeño y sólo suman nueve que han permanecido desde hace algún tiempo en diversos países.

UNA ENERGICA CAMPAÑA CONTRA EL USO DE LA MARIGUANA EN P. RICO

Las autoridades de la ciudad de San Juan, Puerto Rico, han redoblado la vigilancia en el Puerto y la Policía ha tomado precauciones especiales en la ciudad para evitar que el uso de la marihuana se extienda entre la juventud.

El doctor Angel M. Pesquera, Director del Laboratorio Químico Industrial, para contribuir a esa campaña, ha organizado una serie de conferencias y en los periódicos locales ha insertado varios capítulos del libro de nuestro estimado compañero señor Antonio Gil Carballo, el cual adquirió recientemente con el fin de conocer la forma de combatir en Cuba el tráfico y uso de los estupefacientes.

El doctor Pesquera estima que el libro de Gil Carballo es necesario no sólo en Cuba sino en todos los países de habla hispana, porque su texto advierte y previene a la juventud el mal efecto de las drogas heroicas en general.

DIA UNIVERSAL DE LAS MISIONES, OCTUBRE 23

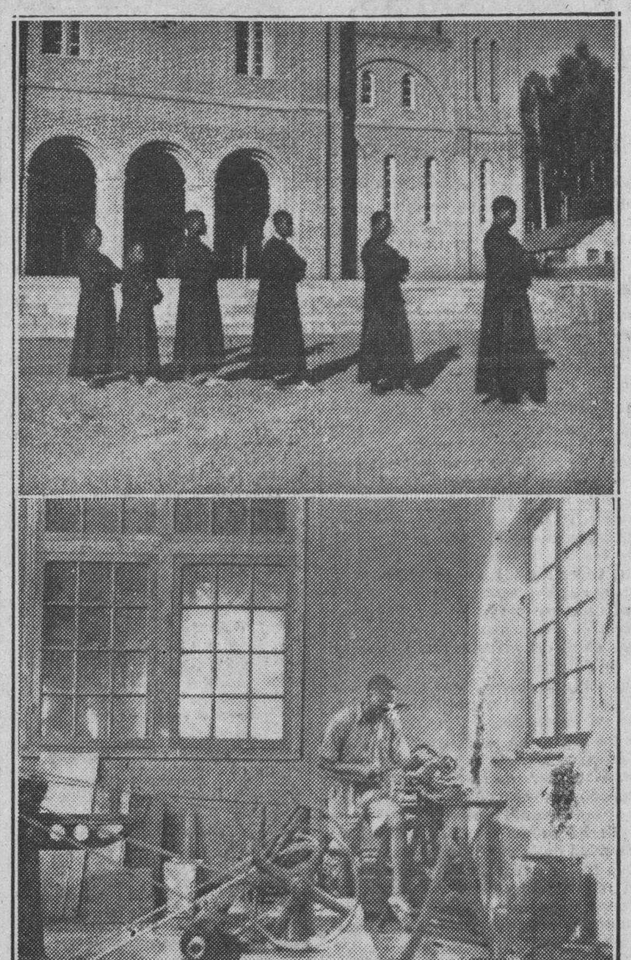

DE LA IGLESIA AL TALLER: Fácil y frecuente es, en tierras de misiones, que los aspirantes al sacerdocio pasen del taller al seminario y viceversa. La realidad demuestra cuán necesario es que los futuros sacerdotes indígenas sepan adaptarse a todas las exigencias y contingencias de la vida. Por lo mismo, en los seminarios indígenas, junto a las escuelas y a las aulas para la enseñanza elemental y secundaria y para los estudios filosóficos y teológicos funcionan diversos talleres para la instrucción en las artes y en los oficios más necesarios; y los seminaristas alternan el estudio científico con el adiestramiento práctico en el uso de la sierra y del martillo, en la mecánica y en la agricultura. 16,000 son los jóvenes indígenas que aspiran al sacerdocio y a los cuales se les somete a esa doble preparación espiritual y artesana, para que sean dignos compañeros y continuadores de la labor apostólica de los 7,000 sacerdotes que en la actualidad integran el clero secular y regular nacido y criado en los mismos países de Misión. En su mayoría esa falange eclesiástica se sostiene a cargo de la Obra Pontificia para el Clero Indígena que—al igual que la Obra Pontificia de la Propagación de la Fe y la de la Santa Infancia—vive y actúa provechosamente merced a la caridad de los fieles en favor de los infieles. He ahí otro de los muchos motivos que hicieron necesaria la institución del «Día Universal de Misiones».—(Fides Foto.)

Será hoy en la Audiencia la vista del incidente de amnistía a favor del reo que dice actuó por política

Se le acusó de tenencia de instrumentos dedicados al robo. Hubo en la Audiencia una vista sobre prescripción de censos en demanda de un terrateniente güinero contra el Estado

Deberá conocer esta tarde, la Sala Segunda de lo Criminal de la Audiencia en acto oral y público del incidente de aplicación de la amnistía de 23 de diciembre del pasado año establecido por el doctor Manuel Castellanos Mena en favor de Edelmiro García Fernández, procesado en causa por tenencia de instrumentos dedicados especialmente al robo, y para quien se alega por el letrado que el delito cometido por él tuvo origen político, ya que García Fernández laboraba por los sectores revolucionarios en hechos de dicha naturaleza. El doctor Castellanos, para demostrar su alegato hará desfilar ante el Tribunal los más destacados representativos de los sectores revolucionarios. Este incidente fué desestimado por la Sala Segunda, pero establecido recurso ante el Tribunal Supremo, éste, por medio de su Sala de lo Criminal, lo mandó a sustanciar y fallar, previa celebración de la vista, que, como decimos es hoy. García Fernández es zapatero y está al frente de la zapatería de la cárcel de la Habana donde extingue la condena que se le impuso.

FALLECIMIENTO DE MR. BRADLEY

En Cienfuegos, donde fué jefe de la oficina del cable, tuvo a su cargo el Consulado de la Gran Bretaña y era persona muy estimada, ha fallecido Mr. Jorge Bradley.

Se contaba entre los supervivientes de la memorable explosión ocurrida en aquella ciudad, hace años, en una ferretería colindante con la Oficina del Cable, que resultó seriamente afectada.

En la explosión quedó Mr. Bradley muy mal herido, salvando la vida milagrosamente, y poco después formó en Cienfuegos su hogar, casándose con una cienfoguense con la que llevaba relaciones amorosas y había compartido los cuidados de su asistencia como la más solicita enfermera cuando resultó víctima de aquel percance.

Mr. Bradley era inglés por nacimiento, pero cubano por sentimiento. Se vinculó de tal modo a Cienfuegos, que cuando fué retirado del servicio del Cable por edad, pudiendo haber fijado su residencia en Inglaterra, prefirió seguir teniéndola en la ciudad donde había pasado los mejores años de su juventud y gozaba, con justos motivos, de general aprecio.

El cariño que siempre mostró por Cienfuegos, ha sido compensado con la pena causada por su muerte entre todos los elementos sociales de aquella ciudad, en la que no estaba considerado como extranjero y había conquistado no sólo grandes simpatías, sino hondos afectos. A su viuda, la señora Adelaida Ballina, y a las dos hijas que deja, enviamos nuestro pésame, así como a los demás familiares.

LE OCUPARON COCAINA

Manuel Espiola Torres, que se negó a exponer sus demás generales y domicilio, fué detenido al formar un fuerte escándalo en Virtudes y Amistad, ocupándosele un pomo que contenía residuos de cocaína.

Continúa en muy grave estado

Continúa siendo de suma gravedad el estado de la joven Juana Cabrera Montesino, de 18 años de edad, que fué encontrada herida de un balazo de escopeta en el interior de la casa Zapata entre 2 y 4, por su inquilino el doctor Manuel Naya Ruiz y cuya joven se informó en los primeros momentos que había fallecido a consecuencia de la herida que presentaba en el pecho.

El doctor Naya Ruiz fué detenido por la policía y puesto más tarde en libertad por el juez de guardia doctor Lazcano Mazón, por existir la creencia de que la joven, durante su ausencia, trató de suicidarse con una escopeta que fué encontrada a su lado, extremo que será aclarado debidamente por la lesionada cuando su estado le permita prestar declaración.

Ultimas resoluciones de las Salas sobre el Código de Defensa Social

Las Salas de lo Criminal de la Audiencia, con excepción de la Segunda, continúan sin celebrar juicios a virtud de las diversas interpretaciones que se han dado al Código de Defensa Social en su aplicación, en cuanto a los efectos que surten en los procesos que se ventilan. La Sala Tercera celebra, como ya hemos dicho solamente los juicios de procesos por infracción electoral, y precisamente tiene señalado para hoy el de la causa contra Antonio Betancourt, por dicho delito, defendiéndolo el doctor José R. Cruells.

La Sala Segunda celebró ayer el juicio contra Eduardo Alvarez Espinosa, Roberto Suárez Alvarez y Oscar Fernández Trevejo, presuntos reos de infracción del Código Electoral de 1935, que sirvió de norma para los comicios de 5 de Marzo. Defendieron el doctor José Rosado Aybar, quien agotó el tema de la inexistencia de la referida legislación y de su consiguiente inaplicabilidad, por lo que no pueden ser juzgados los referidos acusados y muchos menos castigados por un delito que ya no tiene existencia; y el doctor Juan M. Ferrer, quien abundó en las mismas argumentaciones del doctor Rosado Aybar. Los demás juicios señalados en esa Sala fueron suspendidos hasta nuevo señalamiento.

Una vista en la Audiencia sobre prescripciones de censos

Tuvo efecto en la tarde de ayer, ante la Sala Primera de lo Civil de la Audiencia la vista de la apelación establecida por el Ministerio Fiscal, a nombre del Estado, pidiendo la revocatoria de la sentencia del Juzgado de Güines, que declaró con lugar la demanda del doctor Mario Chardiet, a nombre del acaudalado terrateniente de dicha villa Ricardo Martínez, contra el Estado sobre prescripción de derechos de censo. No concurrió el Ministerio Fiscal a la vista, sólo el doctor Chardiet, asistido del Procurador Francisco Ozeguera, que interesó la confirmación del aludido fallo.

Ultimas resoluciones del Supremo

El Tribunal Supremo ha declarado con lugar el recurso interpuesto por Alcibíades Poveda Sánchez contra una providencia dictada por el Juez Correccional de Jiguaní, en delito seguido por grave alteración del orden en dicho Juzgado; en consecuencia le aplica al recurrente los beneficios de la Ley de Amnistía de 23 de diciembre de 1937. En dicha alteración del orden tomaron parte numerosas personas, pero se declaró responsable al expresado Poveda.

La Sala de lo Criminal del Tribunal Supremo ha declarado con lugar el recurso del Fiscal contra sentencia de la Audiencia de Santa Clara que condenó a Ramón Ortiz Gutiérrez, por delito de robo con agravante de nocturnidad, a la pena de 6 meses y 1 día de presidio. En segunda sentencia le impone 1 año, 8 meses y 5 días, de conformidad con lo interesado por el Fiscal, quien sostuvo que cometió error la Sala al calcular la pena, con arreglo al Código Penal de 1870 que debía ser la que ahora se le impone.

Imposible guardar en las bóvedas de Hacienda, la plata

Se le teme a un derrumbe allí. Adquirida la finca contigua a la Secretaría para ese fin

La seguridad del edificio de la Secretaría de Hacienda no permite que se continúe atesorando plata en las bóvedas existentes en los sótanos del mismo, el cual, además, no tiene la capacidad necesaria para contener el resto de la acuñación autorizada por la ley de 23 de junio último.

Por dicha ley, el Gobierno está facultado para la construcción de una bóveda de seguridad que reúna más amplias garantías que la ciencia mecánica aconseja y con la capacidad necesaria para guardar en la misma la totalidad de las monedas de plata atesoradas en la Tesorería Gral. de la República como garantía de encaje de los certificados de plata en circulación:

La Dirección Gral. del Fondo Especial de Obras Públicas, como departamento técnico ha preparado un proyecto de bóveda a construir en el edificio anexo al que ocupa dicha Secretaría, por la calle Cuba propiedad del Patronato del Hospital de San Lázaro, que por muchos años ha tenido arrendado el Gobierno para dependencias del Estado.

Dicho Patronato ha autorizado a la Secretaría de Sanidad y Beneficencia y de la Junta Superior de Sanidad, el traspaso del citado inmueble a la Secretaría de Hacienda, mediante determinadas compensacionesnes por los adeudos que dicho Patronato tiene contraído con el Estado.

La Secretaría de Hacienda ha solicitado de distintas firmas construc toras de reconocida reputación que sometan a la consideración de la misma los precios y condiciones en que resultarían la citada obra, habiéndose recibido ya varias proposiciones.

Dada la urgencia en la ejecución de esas obras, por la continua llegada de remesas de plata, el Presidente de la República, a propuesta del Secretario de Hacienda, ha firmado un decreto por el cual designa una comisión que se entienda con todo lo relacionado con la apertura de los pliegos de proposiciones recibidas y que asesore al Secretario de Hacienda Dr. Oscar García Montes sobre la adjudicación y construcción de las referidas obras.

La parte dispositiva de dicho Decreto es la siguiente:

PRIMERO: Designar una Comisión que estará integrada por el Tesorero General de la República, el Director General de Contabilidad, el Director General del Fondo Especial de Obras Públicas, en propiedad, el Director General del Fondo Especial de Obras Públicas, p. s., el Ingeniero Jefe del Departamento Técnico de la Dirección General del Fondo Especial de Obras Públicas, al objeto de que, reunidos a las nueve de la mañana del lunes día veinte y cuatro de octubre actual, en el salón anexo al Despacho del Secretario de Hacienda, procedan a abrir los sobres contentivos de las proposiciones presentadas para la construcción de las obras de referencia y, una vez estudiados los mismos, eleven al Secretario de Hacienda su informe con las recomendaciones que dicho estudio aconseje.

El Secretario de Hacienda queda encargado del cumplimiento de lo dispuesto.

Nuevo reajuste de $23,000.00 en los gastos de Trabajo

Se rebajarán de materiales y consignaciones diversas, sin afectar a los empleados

Con el Secretario del Trabajo se han reunido los altos funcionarios que estudian las rebajas que tienen que hacerse en el Presupuesto de ese Departamento, con motivo de haber sido devuelto por Hacienda a causa de que el reajuste anterior se hizo por todo el año fiscal y no por los nueve meses que restan de dicho ejercicio.

Nueva rebaja en los altos sueldos

Existe la posibilidad que entre las rebajas que han de hacerse figuren los sueldos de los altos funcionarios los cuales fueron reajustados en trescientos pesos los que aparecen con más de dos mil —igual que se hizo con los que devengaban mil quinientos anuales, sin tener en cuenta que existen muchos que obtienen un sobresueldo por gastos de representación. Ahora el reajuste se hará con más cuidado, tratando de evitar que se produzcan protestas.

Trabajo rebajará 23 mil pesos más.

Con motivo de la devolución del reajuste hecho por la secretaría del Trabajo, para hacer otro nuevo, ésta dependencia se ve en la necesidad de rebajar $23,000.00 más de su Presupuesto, créese que se hará la reducción de los grandes sueldos y del crédito de material y gastos diversos, cuya consignación asciende a $122,560.00, sin tener que dictar nuevas cesantías ni rebajar categoría a los empleados modestos.

CABLES RECIBIDOS EN LA CANCILLERIA SOBRE LOS COMPATRIOTAS EN ESPAÑA

Enviados por funcionarios diplomáticos y consulares de Cuba acreditados en España, se recibieron ayer en la Secretaría de Estado los siguientes mensajes cablegráficos:

MADRID: El doctor Ramón Estalella, Encargado de Negocios de Cuba en España, ha informado que Alicia García Fernández ha solicitado el pasaporte español.

BARCELONA: El cónsul general de Cuba, señor Leopoldo Dolz, ha comunicado que Eva Bin Hidalgo viuda de Sabatés salió para Francia el día 19.

TARRAGONA: El cónsul Baldomero Marozzi participa que Antonio Marcelo Figueras Fernández ruega separen pasaje para María.

HURTO DE UN TRAJE

Jesús Díaz Navarrete, vecino de Amistad 20, fué detenido por acusarlo su hermano Rafael, de haberle hurtado un traje que le fué ocupado puesto.

BERNARDO HERNANDEZ DE LA NOVAL, "COTORRITA I" FUE LIBERTADO, CUMPLIDA SU PENA

Sólo le faltaba pagar la indemnización y lo hizo. No es por aplicación del nuevo Código. Se sigue aplicando la nueva legislación penal en cuanto a la retroactividad

En la tarde de ayer la Sala Segunda de lo Criminal de la Audiencia dispuso la libertad del consumado delincuente Bernardo Hernández de la Noval, llamado «Cotorrita», que prodigó hace algún tiempo sus espectaculares fugas de las cárceles en que extinguía las numerosas penas que se le imponían por sus continuados delitos de robo con intimidación, con agravantes. Como se recordará en el año 1935, al ser licenciado de uno de los presidios de los Estados Unidos, fué extraditado e ingresado en el Presidio, hoy Reclusorio, de la República, en Isla de Pinos, para cumplir la pena de tres años, seis meses y veintiún días que le había sido impuesta en causa por robo cometido en el año 1915, causa que dió lugar a numerosos recursos interpuestos a su favor por varios letrados, sin que prosperara ninguno de ellos.

Y ayer, extinguida ya la citada pena de tres años, seis meses y veintiún días de presidio, y pagada, ayer también, la indemnización a que fué igualmente condenado, o sea la suma de $32.36, la expresada Sala dispuso su excarcelación, librándose al efecto los despachos oportunos a la Secretaría de Gobernación, que diligenciaron el oficial de la Sala doctor José Antonio Pla Serra y la oficial señorita Josefa Díaz Quibus.

La repetida Sala Segunda, además, dispuso ayer la libertad de Pablo Martínez Cancio, reo del delito de hurto cualificado por la múltiple reincidencia y al que se había condenado a cuatro años y dos meses de presidio. Procedió la libertad por haberse aplicado al mismo, a instancia de su defensor doctor Ricardo Illa Vilaró, los beneficios retroactivos del Código de Defensa Social y serle reducida la pena a sólo diez meses de prisión, que ya tenía sobradamente extinguida.

Igualmente, la Sala Cuarta de lo Criminal redujo a nueve años de privación de libertad la pena de diecisiete años, cuatro meses y un día de cadena temporal y multa de $1,250.00 que cumplían los reos del delito de falsificación de billetes de Banco, Manuel Díaz Ferrer y Agustín Rodríguez Pérez. Esa reducción asimismo se hizo a pedimento del doctor Illá Vilaró.

La Sala Segunda también puso en libertad a Secundino Asenjo Beltrán, condenado a cuatro años de presidio y multa por tenencia de útiles para la fabricación de monedas, al serle aplicados los beneficios de reducción de pena del Código de Defensa Social. La citada disposición fué a solicitud del defensor de Asenjo, doctor José Garcilaso de la Vega.

Y la Sala Tercera de lo Criminal hizo las siguientes reducciones de penas diligenciadas por el oficial de Secretaría, señora Corina Villarreal de Espinosa y las auxiliares señora Amparo Saborido viuda de Alvarez Mieres y señorita Carmen Ferrer Saavedra: José Marrero de la Torre, de catorce años, ocho meses y un día de reclusión, por ultrajes, a diez años de privación de libertad; Francisco Amezcua Ayala, de cuatro años y dos meses a dos meses, por hurto cualificado, y Gregorio Valdés, por robo, de seis años a diez meses.

Vistas señaladas en la Sala Primera de lo Civil de la Audiencia hoy

Güines: Incidente. Sociedad Mercantil G. Alvarez y Compañía contra José Barquet. Ponente, Macías. Doctores Calonge, G. Martínez. Procurador, Recio.

Güines: Abientestato. Bonifacio Martínez y el señor Fiscal de Partido. Ponente, Macías, señor Fiscal.

Guanabacoa: Un efecto. Mario Hugo y Jorge Gabriel Muñoz contra Oscar Betancourt. Ponente, Macías. Doctor Betancourt.

Sur: Testimonio de lugares. Justo Carrillo. Ponente Macías. Doctor Collantes, señor Fiscal.

Ceste: Demanda incidental de América Garrido contra Emil Hachez. Ponente. Macías. Doctores Carmona y Caramés. Procurador, C. Hernández.

Almendares: Mayor cuantía: María Teresa Suárez contra Mario Suárez. Ponente, Macías. Doctores Carballido, Varola. Procuradores, Noiset y Miranda.

Centro: Divorcio. León Santa Cruz contra Teresa Rodríguez. Ponente, Macías. Doctor Jiménez. Procuradores, Núñez y Estrados.

Este: Mayor cuantía. José M. Ramos contra Alberto Fernández. Ponente, Macías. Doctor L. de Feria. Procuradores, Corviño Soldevilla.

HURTO DE DOS SILLONES

Benito Borges Martínez, vecino de Malecón 19, denunció a la policía que del portal de su domicilio le habían hurtado dos sillones que aprecia en diez pesos.

Lunes 24:
San Rafael.
PRESTIGIE SUS REGALOS CON LA ETIQUETA DISTINGUIDA DE "EL ENCANTO"
El Encanto Habana

Preso en Cárdenas el que robó joyas por dos mil pesos

La policía recuperó todo lo que había sustraído en casa del Dr. Camacho Padró

Ayer, en la ciudad de Cárdenas fué detenido por la policía de la localidad, el joven Manuel Ferra Perrrales, por haberse comprobado que dicho individuo fué el autor del robo de prendas por valor de más de dos mil pesos cometido en la casa calle 17 número 109, en el Vedado, residencia del doctor José Camacho Padró, doctor en farmacia y ex Senador de la República, en la que prestaba sus servicios como doméstico. En poder del detenido, la policía ocupó las prendas sustraídas.

En las últimas horas de la tarde de ayer, debidamente custodiado, el acusado fué presentado ante el doctor Romeu Jaime, juez de instrucción de la sección cuarta que conoce del hecho, autoridad que lo instruyó de cargos, ordenando su ingreso en el vivac por todo el tiempo que señala la ley.

Dicho individuo al ser detenido por la policía de Cárdenas y ocuparsele las prendas, confesó ser el autor del robo de referencia, por lo que fué enviado a esta capital.

Notas de la Moda sobre los ZAPATOS

El antílope es la piel en que están interpretados los zapatos más lindos de los principales creadores.

El negro es el color leader, siguiéndole en importancia el cobre, el carmelita y el terracota.

El corte subido con puntera cerrada o con abertura muy breve si se trata de sandalias constituye la nota saliente en lo que al estilo se refiere, según acreditan los modelos diseñados por los más famosos artistas de este ramo de la elegancia femenina.

Los modelos de noche interpretados en piel plata u oro y en raso, son caprichosas y elegantes sandalias semidesnudas.

Estas características de la moda del calzado, que debe usted tener en cuenta al elegir sus nuevos zapatos, puede examinarlas detenidamente en nuestras extensas colecciones de zapatos de Invierno, integradas por los modelos más lindos de I. Miller, Valley, Pavamont, Milius y otros fabricante de renombre mundial.

CUARTO PISO.

El Encanto

M.E.C.D. 2016

9A. SECCION

TELEFONOS: Dirección . . . . M-2856 · Jefe de Redacción M-1287 · Sección de Sports M-7912

DIARIO DE LA MARINA

TELEFONOS: Quejas . . . . . M-7911 · A. Clasificados . . M-7915

AÑO CVI · ACOGIDO A LA FRANQUICIA POSTAL · LA HABANA, VIERNES, 21 DE OCTUBRE DE 1938 · EL PERIODICO MAS ANTIGUO DE CUBA

LA ACTUALIDAD

Los saqueos rojos a los museos y archivos

Los rojos españoles no se contentaron con desahogar su salvajismo contra los centenares de millares de españoles que asesinaron, contra los millares de niños que secuestraron, contra los templos que destruyeron y contra las tumbas que profanaron, sino que descargaron también su saña, según lo ha comprobado el Ministerio de Educación, contra todo cuanto encerraban de valor y mérito, los museos y archivos de Madrid. Los han hecho objeto de su pillaje y de su miserable codicia. No respetaron ni siquiera documentos tan sagrados como los de Pilatos y otros de la misma antigüedad, que vendieron al peso para convertirlos en pasta de papel.

La maldad, la ignorancia, la barbarie, el odio a lo español y el mercantilismo rufianesco se mezclan en estas vergonzosas y truhanescas fechorías. Los bandidos más desalmados, los más criminales forajidos suelen conservar siempre cierto respeto a los cuadros artísticos de genios nacionales, a los documentos que se refieren a insignes personajes de su historia. Pero ello no reza con los rojos de España. Para éstos bastaba que los cuadros del Museo del Prado, aunque hubiesen salido de los pinceles de Velázquez, del Greco y de Murillo, fuesen de españoles y presentasen asuntos españoles para que mereciesen su desprecio y aborrecimiento y fuesen entregados a cualquier precio, al mejor postor. Además, a los rojos les estorba todo cuando sea artístico y estético. Lo armónico, lo desinteresadamente bello, lo serenamente apacible es incompatible con sus instintos de subversión y de violencia. Son incapaces de sentir el arte en ninguna de sus manifestaciones. Son incapaces también de medir la importancia y el mérito de los archivos que contienen en sus documentos y legajos la historia de las hazañas y glorias nacionales. No comprenden más historia ni más proezas que las que ellos escriben con sus crímenes y con sus traiciones.

Y no se alegue, como disculpa, que se trata de masas analfabetas e irresponsables o «incontroladas», como las llaman sus dirigentes. Son éstos precisamente los que tienen la suprema obligación de someterlas a la ley y al orden. Son éstos los que tienen el sagrado e ineludible deber de guardar y de custodiar esos museos y esos archivos nacionales con tanto mayor celo, con tanta más severa vigilancia cuanto más expuestos estén al saqueo de las turbas. Para eso constituyen gobiernos. Para «controlarlas». Precisamente es en las circunstancias de agitación y de exaltación cuando más se prueban la aptitud, la entereza, la incorruptibilidad de los gobiernos. Revolución y guerra hubo también en las filas de la España de Franco desde los comienzos del alzamiento. Y no hubo allí masas que asaltasen museos y archivos ni cuadros ni documentos históricos que desapareciesen. Allí predominó el orden. Allí se cumple la ley como en tiempos de paz. Allí manda un Gobierno idóneo y absolutamente responsable de sus actos.

Pero no fueron sólo las masas rojas las culpables directas de estas desapariciones de objetos artísticos y documentos históricos. Nosotros sabemos de altos funcionarios públicos de la zona roja que traficaron con ellos en París y en otros lugares de Francia. La prensa de esta nación ha señalado casas expresamente dedicadas a este tráfico y a «personajes» de la zona roja que llevaban allí una vida de opulencia y de placer con el producto de sus negociaciones «artísticas» e «históricas».

También éstos son, sin duda, «incontrolados». No los «controlan», en efecto, más que sus concupiscencias y sus hábitos de despojo y de rapiña.

León ICHASO

Entusiasmo italiano por el regreso de 10.000 legionarios

La prensa italiana dedica gran espacio a ensalzar su actuación en España

ROMA, octubre 20, (Havas).—«Los defensores de la civilización regresan a su patria», es el leif-motiv de los grandes titulares que todos los periódicos italianos dedican hoy al glorioso acontecimiento de la llegada a Nápoles de los diez mil legionarios repatriados de España.

«La victoria del generalísimo Franco sobre el comunismo debe ser decisiva y total—dice el Gionale di Italia. Estos soldados saben que la obra civilizadora en la cual colaboraron, será imperecedera y una de las bases de la nueva Europa concebida por el Duce. El retorno de un contingente de nuestros voluntarios no modifica en lo más mínimo la política de Italia acerca del conflicto español».

«La Tribuna» estima que «estos voluntarios se batieron por defender los supremos intereses de la Humanidad».

«Lavoro Fascista» escribe: «Nuestros legionarios no pedían ir a batirse a un país extranjero y llevarle la voz del Duce, sin inscribir en sus banderas los principios de la revolución que representan, y que pueden ser sintetizados, diciéndose que el haz lictor está presente en las riberas del Mediterráneo, para impedir que se vuelva a la barbarie. La España nacional avanza rápidamente hacia su liberación total para asegurar un orden interior completamente nuevo y para recuperar en Europa el lugar que le corresponde».

La Sociedad Dante Alighieri conmemora el retorno de los legionarios italianos

ROMA, octubre 20. AP.—La sociedad Dante Alighieri ha decidido conmemorar el retorno de los legionarios fascistas de España inscribiendo los nombres de los soldados condecorados con Medalla de Oro durante la guerra española en el «Libro de Oro» de la sociedad.

Varias de las becas que la sociedad distribuye entre los estudiantes extranjeros para que estudien en Roma recibirán los nombres de legionarios caídos.

Posesión del Jefe del Patronato artístico

VITORIA, octubre 20. (SE).—Se ha posesionado de su cargo de presidente del Patronato Artístico español el marqués de Lozoya.

RECONSTRUIDA Y NOTABLEMENTE AMPLIADA POR LA VOLUNTAD DE TODOS, LA GRAN FABRICA DE ARMAS DE OVIEDO SE HALLA EN ACTIVIDAD PLENA

SOLO EN UNA DIOCESIS DE ARAGON HAN SIDO ASESINADOS CIENTO VEINTICUATRO SACERDOTES POR LOS MARXISTAS

Por el Obispado de Huesca se publicó la relación de los curas inmolados así como de los cargos que ocupaban

Mientras en la parte de España que está aún en poder de los rojos son robadas o destruídas las obras de arte, en la zona nacional se inauguran nuevas alas en los museos

S. SEBASTIAN, octubre 20. (SE).—Solemnemente se inauguraron varias salas en el Museo de San Telmo al mismo tiempo que la Exposición de obras del artista, señor Eizaguirre.

Al acto asistieron el teniente coronel, don Carlos Levenfeld, en representación del gobernador militar; el secretario del gobierno civil de Guipúzcoa don Modesto Font, en representación del gobernador civil; el alcalde señor Paguaga; el Presidente de la Audiencia, don José Antonio de la Campa; el señor Bouton, en representación del Jefe Provincial de Propaganda; el teniente de alcalde conde de Fuerteventura y el concejal señor Castañeda; el arquitecto municipal, don Juan Alday y otras distinguidas personas.

El alcalde manifestó que en corto espacio de tiempo es la tercera vez que las autoridades se congregan en el Museo de San Telmo para asistir a una manifestación de arte. Dedicó elogios a la Junta del Museo de San Telmo que, con tanto entusiasmo está trabajando para que este Museo sea digno de la ciudad de San Sebastián afirmando que continuarán en su afán colaborando en todo en la obra gloriosa del Caudillo Franco, que no sólo se preocupa de ganar la guerra sino que al mismo tiempo vela por el resurgimiento de España.

Los vítores finales dados por el señor Paguaga fueron contestados con entusiasmo por la concurrencia.

Los invitados al acto acompañados por el Director del Museo de San Telmo, don Fernando del Valle Lersundi, recorrieron las nuevas salas que se inauguraban, admirando las obras artísticas que encierran y su magnífica instalación.

También fué muy elogiada la Exposición del señor Eizaguirre, en la que figuran obras notables, siendo su autor efusivamente felicitado así como la Junta del Museo de San Telmo por la gran labor que viene desarrollando.

124 sacerdotes asesinados en un solo obispado

HUESCA, octubre 20. (SE).—Con el detenimiento necesario, dado el volumen que alcanzó la horrible matanza de sacerdotes perpetrada por las hordas rojas en el territorio de su dominio, va haciéndose la estadística de dichos crímenes.

Ahora ha publicado el Obispado de Huesca la relación de los ministros del Señor que han sucumbido en los pueblos de dicha provincia, pertenecientes al Obispado de Lérida, la mayor parte de ellos después de sufrir horrble martirio.

La lista en la que figuran el nombre y dos apellidos de las víctimas y el cargo que desempeñaban al ser asesinados, ocupa una gran extensión. Son 124 sacerdotes de la localidad, de los que tenían a su cargo el Ministro eclesiástico en los pueblos de la comarca de Huesca, los que tienen inscripto su nombre en este nuevo martirologio.

Ciento veinticuatro ministros del Señor inmolados en una pequeña extensión del territorio. Todo el odio satánico de las hordas republicanas se vertió en esos 124 asesinatos, que significan el exterminio absoluto del sacerdocio católico en el territorio que transitoriamente cayó bajo el dominio rojo en una comarca.

La sangre vertida por esos 124 mártires caerá de por vida sobre los que la derramaron y sobre el régimen que amparó tan horribles crímenes perpetrados friamente y ejecutados con bárbaro sadismo por quienes todavía tienen el cinismo de presentarse al concurso de las naciones civilizadas como un Gobierno «legal y democrático».

BOLSAS Y CARTERAS FINAS IMPORTADAS
DE $6.00 A $40.00.
Acabamos de recibir una preciosa colección de modelos originalísimos—exclusivos—en bolsas y carteras finas, de gusto exquisito, capaz de satisfacer el gusto más exigente. Pertenecen a la calidad que ha hecho famosa a nuestra tienda.
LA CASA DEL PERRO
Neptuno 210 (antes 38).—Habana.
Especialistas en artículos para perro.—Equipaje moderno y artículos finos de piel y cocodrilo legítimo.

Relación de caballeros españoles detenidos en la Iglesia del Sagrado Corazón de Jesús de Gijón y fusilados más tarde por las hordas marxistas

OVIEDO, octubre 20. (SE).—Ha sido colocada en la Iglesia del Sagrado Corazón de Jesús en Gijón, una lápida conmemorativa con los nombres de los caballeros españoles que en ella estuvieron detenidos y que más tarde fueron fusilados por las hordas marxistas.

Padre Nemesio González (Sj), P. Agustín Fernández (Sj), Padre Bernardo de Visantoña (Cap), Padre Arcángel de Valdivia (Cap), P. Ildefonso de Armellada (Cap), J. Alejo de Terradillos (Cap), Fray, Eusebio de Saludes (Cap), P. Eustaquio de Villaquite (Cap), P. Amado García (Paúl), P. Ricardo Atanes (Paúl), don Juan Rilla, presbítero; don Gabriel Cueto, presbítero; don Francisco Mayo, presbítero; don Benjamín Céspedes, presbítero; don Honorato Gonzalville, presbítero; don Vicente Villazón, presbítero; don José Alvarez, presbítero; don Antonio Fernández Martínez, presbítero; don Juan Bautista López, presbítero; don José María López, presbítero; don José Torres, presbítero; don José Ramón Pérez, presbítero; don Luis Castro, prebítero; don Mauricio Morán, don Emilio Villa, don Fermín Huergo, don Luis Terry, don Luis Olbes, don Enrique Gabiñau, don Silverio González, don Angel Jiménez, don José Fidalgo.

Don Miguel Soria, don César Fernández Nespral, don Miguel Martín, don Félix Fernández Fournier, don Luciano Fernández, don José Cillero, don Potenciano Lesmes, don Cándido Martínez, don Jaime Costales, don José María Vega, don José Infiesta, don José Ramón Tuya, don Mario Gaston, don Natalio Martín, don Antonio Llanes, don Pedro López de Haro, don Antonio López de Haro, don Mariano Manrique, don Teodoro Zapata, don Manuel Gancedo, don Luciano García, don José Gómez, don José Gallego, don Claudio Calvo, don José Ortiz, don Alfonso García, don Francisco Vicente Ramos.

Don José Ruiz, don José Bravo, don Jesús Cabañas, don Alfredo Cuervo, don Raúl Cuervo, don Juan Crespo, don Manuel Rubio, don Mariano Merediz, don Emilio Quesada, don Jesús Fernández, don Alejandro Castillo, don José Quijada, don Manuel Serna, don Manuel González García, don Aníbal Soto, don Ramón Galarza, don Martín Masaveu, don Julio Alvarez, don Balbino Muiña, don José Suárez, don Enrique Suárez Gil, don Víctor García Alvarez, don Juan Roces, don Juen José López, don Rogelio Baizán, don Mauro Arias, don José Prieto, don Feliciano Domínguez, don Juan Castañón, don José María de la Vallina, don Félix Angel Rivera.

Don Antonio Yáñez, don José Ramón Fernández Villabrillam, don Emilio López, don Daniel Alza, don Juan Luis Arza, don José Manuel Arza, don Juan Llanes, don Sebastián Iriarte, don Juan Peña, don Bernardo Rionda, don Víctor González Pumariega, don Manuel Erza, don Eliseo Maiñán, don Manuel Martínez, don José Caso, don Gaspar Díaz Jove, don Romualdo Alvargonzález, don Alberto Paquet, don Luis Paquet, don José Blanco, don José María Llanos, don Victoriano Echániz, don Casimiro Cuervo, don José María Cifuentes, don Fermín Sánchez, don Manuel Rosón, don Constantino Eguen, don Carlos Pis.

Don José Menéndez González, don Ramón Ordóñez, don Antonio Quintanilla, don Manuel Ferrero, don Balbino Suárez, don José Pluri, don José Rodríguez, don Agapito Villosea, don Benigno Armillas, don Ignacio Alvarez, don José María Alvarez, don Ignacio Barros, don Gumersindo Ruiz, don Rafael Martínez Marina, don Ramiro Mata, don Joaquín Casariego, don Luis Cuervo, don José Ron, don Teódulo Salvador, don Emilio Alvarez, don Angel Blanco, don Herminio Blanco, don Gerardo Carbajal, don Amadeo Rodríguez, don José Alvarez Cuervo, don Ladislao Morales, don Pablo Alfonso, don Joaquín Alfonso, don Ramón Alfonso, don Francisco Suárez, don Marcelino Romero, don José Rubiera, don Gilberto Trapote, don Vicente Jove, don Constantino García, don José Ruiz Cantora, don Víctor Gutiérrez, don José María Junquera, don José Alvarez, don Víctor Manuel de Andrés y don Wenceslao Guisasola.

REVISTO EL REY DE ITALIA A LOS 10,000 LEGIONARIOS QUE COMBATIERON EN ESPAÑA

Nápoles estaba cubierta de flores y de banderas. El desfile de los voluntarios fué emocionante. Triple vínculo italiano-nacionalista: ideal, sangre y recuerdos

DICE EL «GIORNALE D'ITALIA» QUE NO SE ALTERA EN LO MAS MINIMO LA POLITICA ITALIANA HACIA ESPAÑA

NAPOLES, oct. 20. (AP).—Mientras diez mil legionarios desembarcaban hoy en su tierra natal, después de año y medio de servicio en la guerra civil española, los periódicos italianos, en sus informaciones, convienen en que ahora sólo quedan en España 20,000 compatriotas.

La prensa da como total de legionarios que han ido a España desde que comenzó la guerra civil la cifra de 40 mil, diciendo que unos tres mil murieron mientras otros 9,000 recibieron heridas. Dos mil de los heridos han quedado inválidos.

Músicas, banderas y flores dieron a Nápoles un ambiente de fiesta mientras los combatientes abandonaban los transportes «Sardegna», «Piemonte», «Liguria» y «Calabria».

Desde el muelle se trasladaron a la estación del ferrocarril de Nápoles, aplaudidos y vitoreados por todos los napolitanos que se echaron a la calle para recibir a sus compatriotas. Fueron revistados por el rey Víctor Manuel; por su comandante en jefe el general Berti; por el príncipe heredero, Humberto, y por el ministro de Estado, Galeazzo Ciano.

Desde Nápoles partieron en tren para ser licenciados en distintas ciudades próximas a Nápoles.

Antes de que los legionarios abandonaran los transportes, el embajador nacionalista en Italia, señor Pedro García Conde, embarcó en el «Sardegna», donde abrazó y besó al general Berti.

Previamente había enviado un mensaje al general haciéndole saber la gratitud de su Gobierno por «la preciosa ayuda que había prestado a liberar a España del bolchevismo».

Berti envió al generalísimo Franco el siguiente mensaje:

«Los voluntarios italianos han sentido gran pena al abandonar el noble país al cual están unidos por inquebrantables cadenas: ideales, sangre y recuerdos».

Los legionarios salieron secretamente de Italia hace dieciocho meses.

Mensaje del embajador de España en Roma a los legionarios italianos

ROMA, oct. 20. (AP).—Dando la bienvenida a los legionarios italianos que regresaron a Nápoles después de haber prestado servicio en las filas nacionalistas, el embajador español en Italia, señor Pedro García Conde, envió al jefe de las fuerzas, general Berti, el siguiente mensaje:

«De los intrepidos legionarios que regresarán a su patria hoy y a quienes el rey y emperador verá desfilar, con orgullo, ante su augusta persona, muchos faltan porque cayeron heroicamente en el campo de batalla junto con los españoles, y sus cuerpos gloriosos yacen juntos hoy en tierra sagrada, confiados a la protección y piedad de la España nacionalista.

«Otros regresaron antes trayendo honrosas marcas del fuego enemigo, pero desplegando el mismo ardiente espíritu con que partieron a defender una causa justa, y ahora veo a otros bravos legionarios que son repatriados.

«Habiendo escuchado la aclamación entusiasta y el aplauso cordial que el ejército y el pueblo español hicieron a su partida, yo pido vuestra alta intercesión para trasmitir el eco de estas sinceras expresiones de fraternidad y de gratitud.

«Os pido, pues, que comuniquéis a los generales, jefes, oficiales y legionarios la seguridad de estos indestructibles sentimientos de cordialidad y gratitud del Caudillo que desea feliz retorno al lado de sus familias a esos gloriosos veteranos que, guiados por la devoción al Duce, han prestado una valiosa contribución a la liberación de España de la carcoma bolsheviki».

El periódico «Giornale d'Italia», comentando el regreso de los legionarios, dice:

«Esta España, como el Duce ha dicho, nueva, fuerte y heroica, es una realidad que el Gobierno fascista confirma ante el mundo con inequívocas palabras, afirmando una vez más que la victoria de Franco contra el comunismo debe ser decisiva y completa.

«La causa española es la de los soldados italianos que cayeron en España y de los soldados que regresan gloriosamente después de dos años de heroicas pruebas de valor y de heroicos sacrificios.

«Al poner los pies en suelo italiano estos legionarios saben que la empresa a la cual dieron sus propias energías al lado de los soldados de Franco, admirables en su heroismo, se llevará hasta el fin. Saben que esa obra de civilización en la que colaboraron quedará para siempre y será uno de los fundamentos de la nueva Europa indicada por el Duce.

«El regreso de una parte de nuestros voluntarios no altera en lo más mínimo la política italiana hacia el conflicto español».

LITUANIA TOMA MEDIDAS PARA NO CAER EN ENOJO DE LA REPUBLICA POLACA

KAUNAS, Lituania, octubre 20. (AP).—Este país se propone armonizar sus relaciones con Polonia, concediendo derechos a la minoría polaca que reside en el territorio, al mismo tiempo que disolverá la organización patriótica que ha estado pidiendo la reconquista de Vilna, ciudad que se halla en poder de los polacos.

El gobierno ha decidido tomar ese acuerdo en vista de las protestas formuladas por Polonia contra el trato que se da a los polacos en Lituania.

La funesta labor de las agencias rojas y el envío de armamentos a los marxistas

«L-Action Francaise publica la siguiente información:

Continúa la No-Intervención. El miércoles pasado, a las 22,30 horas llegó a Burdeos-Bassons, procedente del Havre, el vapor «Aier-el-Turk», bajo el mando del capitán Couadou.

El cargamento que venía de Borgon y se componía de 25 cajas de avionetas (?), tres cajas de piezas de avionetas (?) y 30 cajas de obuses.

Este material ha de ser dirigido por ferrocarril a Marsella.

El mismo vapor transportaba además 4 lotes de 1.408 cajas de conservas que han de ser enviadas en camiones a Marsella.

Este cargamento ha sido descargado ya.

El mismo día, por la mañana, llegó a Burdeos-Bassons el vapor «Winnipeg», trayendo un cargamento idéntico al del «Aier-el-Turk», cuyo transporte habrá de efectuarse de la misma manera.

Estos dos navíos pertenecen a la famosa compañía Franco-Navigation, puestos por el Frente Popular al servicio de los soviets de Barcelona.

Como se ve, la no-intervención continúa.

«N. Y. World Telegram» publica la siguiente información:

3.000 americanos han luchado al lado de los leales. Los amigos de la brigada niegan el reclutamiento.

Segn la investigación realizada aquí, unos 3.000 americanos han cruzado el Atlántico para ir a luchar a España al lado de los leales, y casi todos ellos han pagado su viaje.

A principios de mayo, Samuel H. Wiley, cónsul americano en el Havre, dijo que sólo por dicho puerto habían pasado unos 4.300.

Según David McKelvy White, presidente de los amigos de la Brigada Abraham Lincoln, en dicha brigada han servido unos 3.500 americanos y canadienses. Estima que el número de americanos era de 2.500 a 2,800».

«N. Y. Sun» publica la siguiente información facilitada desde París:

«140 americanos han sido heridos en España. El centro de la Brigada médica internacional comunica que hoy han llegado 140 americanos gravemente heridos, miembros de la Brigada internacional, que serán hospitalizados en Francia».

«Los rojos han gastado 13 millones de dólares para la propaganda en los Estados Unidos.

«The Monitor» publica la siguiente información:

«Los católicos americanos han sido prevenidos contra la «muy falsa» propaganda sobre la guerra civil española, por el Rev. Joseph B. Code, catedrático de historia en la Universidad Católica de América, que alegó que la Embajada de España en Washington ha gastado más de 13 millones de dólares para la propaganda.

Dr. Code habló ayer en el club de Nuestra Señora de Nueva York.

Hay por lo menos, dijo, como una docena de agencias de propaganda izquierdista española que se dedican a enviar la propaganda falsa a los principales periódicos americanos y a millares de ciudadanos influyentes.

Se envían propagandas a las escuelas.

Existe un servicio especial de propaganda que se dedica a enviar informaciones directamente de Barcelona a los editores de las publicaciones universitarias. También dijo que otro grupo de izquierdistas enviaba material de propaganda a los conventos de monjas de los Estados Unidos.

El doctor Code alegó que el embajador de los Ríos era «jefe de la brigada de propaganda de la España roja» en este país.

Desde el principio del movimiento se habían puesto 15 millones de dólares a su disposición «para inclinar la opinión pública americana al lado del gobierno izquierdista de España, dominado por los comunistas.

Estamos informados de que hasta la fecha, el catedrático de los Ríos ha gastado más de 13 millones de dólares para este fin».

Mil cien obreros y obreras trabajan con entusiasmo, sabiendo que su labor contribuye a la salvación de España

La prensa alemana sale al paso de las insidias rojas sobre el bombardeo de ciudades, reseñando el número y clase de los objetivos militares en ellas establecidos

OVIEDO, octubre 20. (SE).—Ya tiene Oviedo, y por consiguiente, Asturias, su Fábrica de Armas reconstruída, aún sería mejor decir, construída y ampliada. La reconstrucción ha sido obra de cooperación altruista y desinteresada de todos, de verdadera hermandad, destacando en esta cooperación el personal de jefes, oficiales maestros y personal obrero de la citada fábrica, que mediante un esfuerzo tan callado como perseverante y valioso, han hecho el milagro de convertir un montón de ruinas, tanto de edificios como de maquinaria, en una Fábrica modelo, por sus instalaciones todas, por su rendimiento, por su disciplina y por el amor a España, a la nuestra, que en el trabajo ponen cuantos en ella comparten sus afanes.

Pero, además, ya hoy, el personal que afanosamente trabaja, excede la cifra de mil cien obreros y obreras, lo que supone una nómina de sueldos y jornales de medio millón de pesetas mensuales, cangeables por abundantes y variados comestibles y demás artículos necesarios para un buen vivir, si la buena administración lo preside todo.

Con la máxima actividad se llevan a cabo los trabajos de reconstrucción del Cuartel de Pelayo y de la Cadellada, y debido al gran patriotismo de los propietarios de los solares, del Campo de Maniobras, ha sido posible construir alojamientos amplios, cómodos e higiénicos, recién terminados, para las fuerzas que guarnecen Oviedo, relevando a la población civil del inevitable alojamiento de las mismas.

Lo expuesto es una prueba más de la fuerza que da la cooperación, la verdadera hermandad, sin recelos ni suspicacias, primer postulado, sin duda, de la Nueva España, de la de los veintiséis puntos de Falange Española Tradicionalista y de las Jons.

Descubriendo falsedades

BERLIN, octubre 20. (SE).—Ocupándose del tema de bombardeos aéreos, con el cual sigue especulando, para sus fines perturbadores, la llamada «Prensa democrática», el «Volkischer Beobachter» desenmascara tan extendidas falsedades y prueba que la aviación nacional española no persigue sino objetivos militares.

Como prueba de ello —añade— ha de señalarse que dentro del casco de la población de Barcelona existen 287 objetivos militares, entre los cuales se cuentan 29 cuarteles, 19 centros militares y políticos, 98 fábricas de material de guerra, 8 centrales de energía eléctrica, 39 depósitos de municiones y armas, 11 depósitos de gasolina, 74 baterías de costa y antiaéreas y 9 emisoras militares de radio.

En Valencia existen dentro del casco urbano numerosos objetivos militares entre los que se pueden señalar 33 depósitos de material de guerra, 24 cuarteles, 22 fábricas de material de guerra, 19 baterías antiaéreas, 11 centros militares y políticos, 8 depósitos de gasolina y 4 fábricas de energía eléctrica.

No obstante tan claros y bien localizados objetivos militares, la aviación nacional sólo bombardea aquellos que se encuentran apartados de las grandes aglomeraciones, a fin de causar los menores daños posibles entre la población civil, lo que se va logrando merced a la pericia de los pilotos de la aviación del ejército de Franco.

Elogios a la labor social de España

BERLIN, octubre 20. (S. E).— El «Berliner Boersen Zeitung» dedica un editorial al decreto del Gobierno Nacional, concediendo el subsidio familiar, más o menos elevado, según el número de hijos de cada familia.

Comentando este importante decreto, el periódico hace resaltar la política social progresiva que impera en la Nueva España, donde se ha conseguido ya, en plena guerra civil, proporcionar al trabajador ventajas materiales, como ésta del subsidio familiar que los anteriores Gobiernos liberales y socialistas de la República no llegaron a implantar jamás.

El «Postdamer Tageszeitung» se ocupa igualmente de la España Nacional, analizando la labor social efectuada, citando entre otras obras altamente beneficiosas la institución del «Auxilio Social», de Falange Española Tradicionalista y de las Jons» modelo entre las de su clase. También elogia grandemente el «Servicio social de la Mujer», y, con este motivo, hace resaltar la intensa colaboración femenina en distintos servicios que, de no ser así, hubieran quedado desatendidos durante la guerra.

La mujer española —termina diciendo el periódico— efectúa con alegría los servicios más rudos, convencida de que con ello contribuye a la victoria del Generalísimo Franco.

Bandera a la tropa que entró primero en Covadonga

Fué entregado en Burgos un valioso donativo de los españoles de Venezuela

SANTANDER, octubre 20. (SE).—Con gran concurrencia se ha efectuado la peregrinación de los Caballeros de España a los santuarios de Limpias y al de la Bien Aparecida. Concurrieron más de mil personas de los términos de Santander, Limpias y Ampuero, que sacaron procesionalmente a la Patrona de la Montaña. Finalmente se dió la bendición con el Santísimo. También se procedió a la bendición del estandarte y placas de los Caballeros de España.

Una bandera a las tropas que conquistaron Covadonga

OVIEDO, octubre 22. (SE).—Se ha reunido el Patronato encargado de la reconstrucción del Santuario de Covadonga y acordó regalar una bandera a las fuerzas que fueron las primeras en entrar en dicho Santuario el 2 de agosto de 1937.

Donativo de los españoles de Venezuela

BURGOS, octubre 20. (SE).—El ministro del Interior ha recibido la visita de nuestro compatriota residente en Venezuela, don Dionisio Trigo, que le hizo entrega de un donativo de 2,336 libras esterlinas.

Los republicanos emplean la táctica de no atacar las leyes del «New Deal»

NUEVA YORK, octubre 20. (AP.) Los discursos de Hoover en Hartford, de Landon en Viena Illinois, y de Dewey en Rochester, demuestran que la táctica electoral republicana se basará en el nuevo credo político.

El viejo gran partido se abstiene de atacar las finalidades de la legislación social del New Deal, concretándose a combatir los procedimientos empleados por la política económica de Roosevelt.

Once millones de desocupados, dice Hoover; seis años de constante nerviosidad, afirma Landon, y un vasto derroche de dinero, asegura Dewey, comprueban el completo fracaso de la administración nacional de los demócratas.

El joven candidato a Gobernador de Nueva York, Dewey, más explícito que los dos viejos líderes sobre la orientación social, declara que acepta toda medida justa para mejorar las condiciones humanas aún las incluídas en el New Deal.

En los comentarios políticos se concede extraordinaria importancia a la elección de Nueva York, estimándola como de decisiva influencia sobre las posibilidades presidenciales de 1940.

ULTIMOS LIBROS PUBLICADOS

BIOLOGIA SOCIAL.—INVESTIGACIONES COMPARADAS DE ESTADISTICA SOCIAL, por el Dr. JORGE ROA, Catedrático de Estadística de la Universidad de la Habana.
En esta obra se encuentran recopiladas las conferencias de clases profesadas en la Facultad de Ciencias Sociales de la Universidad de la Habana y en su consecuencia se ajustan a los Programas Oficiales vigentes.
La obra BIOLOGIA SOCIAL no sólo es necesaria a los alumnos de la Universidad, sino que ha de servir de orientación para todos aquellos que se dedican a los estudios demográficos.
El interés de esta obra puede apreciarse por la síntesis de su contenido: La Estadística y las Ciencias Sociales. La población. Objetivo estadístico. El método estadístico. Demología vegetativa: Demografía. La natalidad y la población. La nupcialidad. La mortalidad. La morbilidad. Demología orgánica: Organización social. El suicidio. La criminalidad. Demología etnográfica: Estadística etnográfica. Las migraciones. Demología física: El ambiente físico. Demología social: El ambiente social.
1 tomo de 307 páginas, rústica $1.50

COMERCIO, por el doctor Miguel Ochoa y González.
Obra ajustada al programa de la asignatura COMERCIO NACIONAL Y EXTRANJERO integrante del plan de estudios de las Escuelas Profesionales de Comercio de Cuba.
Ninguna otra obra se ha escrito en español que trate de manera tan prolija el COMERCIO en todas sus manifestaciones, como la obra del doctor Ochoa.
La obra COMERCIO está dividida en 4 partes acomodada fundamentalmente al Programa de la asignatura COMERCIO NACIONAL Y EXTRANJERO, que se cursa en las Escuelas Profesionales de Comercio de Cuba, resultando de imprescindible necesidad para los alumnos de esa asignatura.
Igualmente resulta de gran utilidad para los hombres de negocios y muy principalmente para los alumnos de la Facultad de Ciencias Comerciales de la Universidad, ya que en ella se encuentran ampliamente expuestas las materias sobre ABASTECIMIENTOS Y MERCADOS, COMERCIO INTERNACIONAL Y TRATADOS COMERCIALES.
La primera parte de la obra se refiere al **comercio interior o doméstico** bajo todas sus formas, pasando después a tratar de los agentes de compra y venta y demás corredores que intervienen en los canales comerciales, así como de la venta en **subastas y lonjas**.
La segunda parte de la obra está dedicada al COMERCIO INTERNACIONAL, estudiando al mismo tiempo las distintas teorías que fundamentan el **comercio exterior**.
La tercera parte está dedicada al estudio de los TRATADOS COMERCIALES, dedicando especial atención a los tratados celebrados por Cuba con otros países.
Por último, la parte cuarta está dedicada a un CURSILLO DE BOLSA, en el que se analizan las principales operaciones en el extranjero y en especial la Bolsa de la Habana.
1 tomo de 378 páginas, en 4o. tela $3.50

TRATADO DE PRACTICA DE ADUANAS Y APLICACION DE ARANCELES, por los doctores **Leonardo Tariche Llaguno y Miguel A. Varona Galbis.**
Obra redactada especialmente para las Escuelas Profesionales de Comercio de Cuba, con un prólogo del doctor Miguel A. Varona y Guerrero.
En esta obra están comprendidas las leyes, reglamentos, circulares, instrucciones, jurisprudencia y tradiciones relativas a Ordenanzas, Aranceles, tráfico marítimo y aéreo, procedimiento administrativo, Puertos, Inmigración, Cuarentenas y otras materias relacionadas con el servicio de Aduanas y en su consecuencia, aunque es el texto oficial para el estudio de esta materia en las Escuelas Profesionales de Comercio, también resulta de gran utilidad para los comerciantes importadores, para los vistas y empleados de Aduanas y, en general, para todas las personas que deseen estar bien documentadas en asuntos comerciales.
1 tomo en 4o. de 471 páginas, tela $3.50

LIBRO PREPARATORIO DE INGLES, por el Dr. L. SORZANO JORRIN.
Agotada rápidamente la edición de este libro, estamos procediendo a la reimpresión del mismo que, sin variación alguna, será un volumen exactamente igual al anterior, y que estará a la venta dentro de breves días al precio de $0.80 el ejemplar.

TRUJILLO: EL CONSTRUCTOR DE UNA NACIONALIDAD. ESTUDIO BIOGRAFICO DEL GENERALISIMO RAFAEL L. TRUJILLO MOLINA, EX-PRESIDENTE DE LA REPUBLICA DOMINICANA, por el doctor Gilberto Sánchez Lustrino. Obra premiada con el Primer Premio y Medalla de Oro en el concurso establecido en la República Dominicana para la mejor biografía del General Trujillo.
En esta obra, no sólo se narra la vida del biografiado, sino que se hace la historia de sus antecesores, para hacer comprensibles después muchos de los rasgos del General Trujillo y, sobre todo, para dar a conocer cómo nace en él un amor desmedido por su patria y por su pueblo.
Se hace el relato biográfico del Generalísimo desde su nacimiento hasta ver realizada su obra de gobernante, consistiendo el mérito principal de esta biografía en que, a pesar de tratarse de un personaje vivo, no se cae en el elogio desmedido ni en el adulonamiento ramplón.
Se exponen datos, hechos, estadísticas, cifras, todo lo que puede constituir una obra de gobierno, con sus resultados, dejando al lector que sea quien juzgue la obra, por lo que resulta un libro admirable y verdaderamente histórico.
Al final se incluyen unos índices en los que se incluyen las leyes principales promulgadas durante el Gobierno del General Trujillo, los tratados concertados, conferencias internacionales, organización diplomática, obras públicas llevadas a cabo, como carreteras, puentes, etc.
1 tomo en rústica ilustrado con varias fotografías fuera del texto $1.00

LA MODERNA POESIA — Obispo 135. Apartado postal 605.
LIBRERIA CERVANTES — Av. Italia 304. Apartado postal 1115.
CULTURAL, S. A.
HABANA

Una proposición del embajador de los EE. UU. en Londres

La Legión Británica ha de resolver si debe visitar o no a los veteranos alemanes

LONDRES, octubre 20. (AP).—El Embajador de los Estados Unidos Joseph P. Kennedy, propuso esta noche que las dictaduras y las democracias lleguen a un acuerdo para la solución de sus problemas comunes.

El primer Embajador que habla en el banquete del Día de Trafalgar organizado por la Liga de la Armada, tribunal anual a Lord Nelson, también recomendó la limitación de los armamentos del mundo para impedir un «gran desastre».

«Desde hace mucho tiempo ha sido teoría mia la de que no es productivo que los países democráticos y dictatoriales aumenten las diferencias que existen entre ellos» dijo.

«En vez de distanciarse por lo que es irreconciliable en ellos, debieran dedicar sus energías a solventar sus problemas comunes mediante el restablecimiento de las buenas relaciones.

«No hay sentido común o como se llame, en dejar que las diferencias entre unos y otros sean cada vez mayores. Después de todo, tenemos que vivir juntos en el mismo mundo, querramos o no».

Salió hacia Tokio, vía Nueva York, el embajador japonés en Londres

LONDRES, octubre 20. (Havas). El embajador japonés en Londres, Shigeru Yoshida, salió hoy hacia Nueva York, de donde seguirá a Tokio, debido a que ha terminado su período como embajador. Declaró que estaba complacidísimo de la cordial cooperación que siempre se le dió en Inglaterra, para el desempeño de su misión diplomática.

Resolverá la legión británica si debe o no visitar a los veteranos alemanes

LONDRES, octubre 20. (Havas). La Legión Británica, que ayer rehusó una invitación para hacer una visita a Alemania, dentro de poco resolverá, por conducto de su Consejo Supremo, si conviene o no enviar una misión especial al continente, principalmente a Alemania y Francia, para estrechar los lazos amistosos con los veteranos de las demás naciones.

Los restos de un mártir

BURGOS, octubre 20. (SE)—Llegaron procedentes de Santander los restos del sacerdote don Valentín Palencia, asesinado, por los marxistas en el pueblo de Ruiloba.

Desde la estación acompañaron al cadáver las autoridades militares y civiles. En el convento de Venerables se rezó un responso y después otro en la iglesia de San Esteban, continuando la comitiva hasta el cementerio viejo, donde se despidió el duelo.

DR. MANUEL VILLAVERDE
De las Universidades de Madrid y de La Habana.
Médico de la Clínica del Profesor Gregorio Marañón, de Madrid.
Medicina General. Secreciones Internas. Consulta previo turno.
Teléfono F-3532.—Calle 17, número 11.—Vedado.

Dr. ROSATI
DENTISTA
O-Reilly 67 — Tel. A-9422

M.E.C.D. 2016

AUNQUE FAVORITO, EL CLUB SANTA CLARA ESPERA FUERTE OPOSICION

(Por Pedro GALIANA)

«La lucha será reñida... Confieso que mi team luce fuerte en el papel, pero, que yo sepa, ningún campeonato se ha ganado nunca fuera del terreno, y, como en el baseball suelen ocurrir siempre sorpresas interesantes, puede que el Habana, el Almendares y el Cuba nos detengan para impedir nuestra victoria en la Liga de Baseball Profesional»...

Así nos dijo ayer Lázaro Salazar popularísimo manager de los Leopardos de Emilio de Armas, que va a dirigir a los «Pilongos» por segunda vez consecutiva. Lázaro respondía a unas preguntas nuestras, que encerraban un criterio general. Esto es, que el Santa Clara ha presentado este año otra novena poderosísima, que tiene un chance formidable de llevarse el triunfo para elevar a dos el número de sus éxitos consecutivos en la Liga.

Salazar, joven, pero con conocimientos baseboleros profundos, no sabía anoche cómo había de romper el fuego frente a la novena de Joseito Rodríguez, en el Stadium de Trinidad y Hermanos... Todavía le falta por recibir los servicios de Telelo Vargas, considerado por muchos el mejor centerfielder de la América Latina, y que, según el mismo Salazar, que le vió jugar en Venezuela, está actualmente en la mejor forma de su carrera. Pero, se tiene entendido que cuando los umpires den la voz de play, los fanáticos de la ciudad de la raspadura verán en el terreno el siguiente lineup:

CATCHER: Sungo Pedroso.
PITCHER: Raymond Brown.
PRIMERA BASE: Jessua Gibson.
SEGUNDA BASE: A. Santaella.
TERCERA BASE: Pollo Rodríguez.
SHORT STOP: Sammy Bankhead.
LEFT FIELD: Santo Amaro.
CENTER FIELD: Lázaro Salazar.
RIGHT FIELD: Tony Castaños.

Cuando arribe Vargas, Jessua Gibson—que debe imponer un record de home runs para el baseball cubano en Santa Clara—pasará nuevamente al catching... Pedroso irá al banco... Salazar se hará cargo de la inicial... Y Vargas ocupará el center, donde es tan buen fildeador como Cando López.

Santaella es esperado mañana sábado por la mañana, procedente de México, y será embarcado rápidamente para Santa Clara. Si no llega a tiempo, el Pollo Rodríguez jugará la segunda, Santo Amaro la tercera y Cocaína García se hará cargo del left field, para presentar una novena más fuerte todavía... Salazar no tiene problemas en este sentido... Armitas ha hecho las cosas en grande este año y si los jugadores no se muestran temperamentales, el club debe ganar la mayor parte de sus games.

El team a derrotar es el Santa Clara, y habanistas, almendaristas y criollos deben iniciar la tarea desde temprano, no sea que la novena de Salazar haga entre nosotros lo que los New York Yankees en la Liga Americana... Esto es, jugar suavemente con la oposición en las primeras semanas, para decidir el pennant en un abrir y cerrar de ojos, tan pronto como el dueño del club dé la señal de partida...

No debe olvidarse qe los «pilongos» tiene un squad formidable y un cuerpo de pitchers de primera donde se destacan ases como Martlock Raymond Brown, Cocaína García Indian Torres y el mismo Lázaro Salazar que, cuando «se cuela en la lomita» no es ningún hombre fácil de batear... Si no, que lo digan los hitters que tuvieron que batearle este año en Venezuela y México...

El team villaclareño ha practicado en la tarde de ayer en los terrenos de Trinidad Park, y se limitará a estirar los músculos hoy por la mañana a fin de estar «ready» para el desafío inaugural de la temporada que piensan obsequiar al jefe del Distrito de la Provincia...

—PEDRO GALIANA—

Desde el Bull Pen

LA PELEA DE LEO DUROCHER Y BABE RUTH...

Cuando Larry McPhail tuvo la idea de colocar a Babe Ruth en la nómina de los Dodgers, Leo Durocher, entonces mero torpedero del club, fué uno de los que más le aplaudió. Leo había sido compañero de Ruth en el equipo de los Yankees, en las temporadas de 1928 y 1929, y había sido uno de sus más ardientes admiradores.

Cuando, en 1930, Bob Shawkey, sucesor de Higgins, decidió desprenderse de Durocher, enviándolo al equipo de los Reds de Cincinnati, Ruth fué uno de los que más criticó su decisión, asegurando que el New York dejaba escapar uno de los mejores infielders en la historia moderna del juego. No fué hasta meses después que el mismo Ruppert empezó a arrepentirse de haber seguido el consejo de Shawkey.

Después de estudiar estos dos casos y de recordar que ahora, al firmar Durocher como manager del Brooklyn, Ruth ha sido el primero en separarse, todo el mundo se pregunta: ¿Qué es lo que ha enfriado la amistad entre estas dos grandes figuras del baseball? ¿Por qué uno se ha puesto en contra del otro y ninguno se puede ver?

Nosotros trataremos de descubrirles el secreto... En ello nos ayudará Dan Daniels, veterano comentarista del «New York World Telegram» e íntimo amigo de Ruth, que conoce toda la historia y es quien nos brinda los detalles...

UNA JUGADA DEL BABE

Hace par de meses, cuando los Dodgers ofrecían uno de sus últimos juegos nocturnos de la temporada, llevando de oponentes a los Cubs de Chicago, Babe Ruth trabajaba como coach en la línea de primera y Burleigh Grimes actuaba en tercera... Al final del game, los Dodgers pusieron la carrera de la victoria en primera base, con Tut Stainback al bate... Inesperadamente surgió una señal de hit and run... Kiki Cuyler corrió desde primera, Stainback conectó sobre el lanzamiento y cuando el outfield de los Oseznos logró detener la pelota bateada, Cuyler había anotado la carrera del triunfo, Stainback había anclado en segunda por un tubey, y el Brooklyn se había anotado su primer triunfo bajo luces...

Al día siguiente, todos los cronistas ensalzaron al Bambino, dándole crédito por la jugada... Para todos, la señal del hit and run había sido una inspiración del Babe, y, ninguno se olvidó en hacerlo constar públicamente... Leo Durocher leyó los diarios y rió de buena gana en el club house... A Grimes no le gustó lo más mínimo que la prensa hubiese concedido el crédito al Babe... Tanto que...

...Aquella tarde, después del game, en que un entorpecimiento del Bambino había impedido una carrera, Durocher dijo unas palabras en el club house, y preguntó:

—«Bueno, ¿dónde meterán la cara, ahora, los que dijeron ayer que Ruth había ganado el juego dando la señal del hit and run?»

Seguidamente, Durocher atacó al Bambino y declaró que Ruth jamás había dado una señal en el club, y que esa noticia publicada en la prensa era una de las más ridículas que recordaba en su historia como pelotero...

«EL BABE NO SIRVE, ¿EH?»

Ruth, medio oculto detrás de una taquilla, había oído todo el speech de Durocher, y sin que nadie pudiese impedirlo, se paró, colocándose frente a Leo, y dijo:

—«Con que el Babe no sirve, ¿eh?... ¡Qué bien se conoce que ya han pasado algunos años!... En otra época te pegabas a mí para que defendiese tu salario en el equipo de los Yankees... Ahora tu eres el que lo sabe todo, TODO!»

Dicho esto, Ruth se retiró y durante semanas no volvió a hablarle a Durocher... Así estuvieron hasta que, una tarde, debajo de los stands de Ebbetts Field, ambos no pudieron contenerse y se fueron a las manos, iniciando una «película» que fué detenida cuando hizo acto de presencia el mismo Larry McPhail.

Desde ese día, todo el mundo estaba convencido de que los días de Ruth en el Brooklyn estaban contados... McPhail le dió la razón a Durocher en la película y Ruth se sintió desconsiderado... Por eso, cuando se supo que la alta dirección del club había escogido a Leo para dirigir al team en 1939, Ruth arregló rápidamente sus maletas y se alejó de Flatbush, pese a que tanto Durocher como McPhail, afirmaban a la prensa que... Ruth podía quedarse como coach, si así lo deseaba...

LO QUE OPINA MIKE GONZALEZ

Mike González, manager de los Cardenales de San Luis, y uno de los cubanos que mejor conoce el juego, nos ha hablado de Durocher, de quien es íntimo amigo, y nos ha asegurado que «Leo tiene 99 chances para triunfar»...

«Durocher es uno de los hombres de mayor pimienta que hay en el baseball, conoce el juego, sabe infiltrar ánimo a los jugadores y dará a Brooklyn el impulso que necesita para quedar en la primera división»—afirma Mike...

Y, nosotros sabemos que el reglano tiene razón. Desde luego, Durocher tendrá que llevar a cabo dos o tres cambios de importancia para conseguir algunos jugadores, pero, su espíritu debe servir de mucho a la representación de Ebbetts Field, y nosotros tenemos la seguridad de que antes de que lleguemos a julio de 1939, muchos serán los que proclamarán que, con Durocher al frente, la trouppe de Larry McPhail semeja grandemente a la pandilla del Gasómetro que exhibieron los Cardenales en 1934...

Durocher, incidentalmente, es una recomendación de Paul Krichell, uno de los mejores scouts de los New York Yanks... Lo descubrió en un team de Springfield, y fué firmado por sólo $10,000... Cuando Shawkey lo envió en 1930 al equipo de los Rojos de Cincinnati, Krichell afirmó que Bob se desprendía en esos instantes del mejor fildeador entre los torpederos del baseball, y eso se comprobó más tarde, en 1934, cuando jugando la mejor campaña de su carrera, Leo contribuyó a que los Cardenales derrotasen a los Tigres de Detroit en la serie mundial para proporcionar a Frank Frisch el triunfo más grande de su carrera como manager...

MARTIN DIHIGO Y JOEY OLIVARES JUGARAN DEL "CLUB HABANA"

Ganó ayer la Marina un doble header contra el "Habana" y el "Almendares"

ANUNCIAN Q. MARTIN DIHIGO JUGARA CON EL CLUB "HABANA"

Ayer se afirmaba que se ha de unir a los Rojos, conjuntamente con el veloz J. Olivares

(Por GALI)

La pérdida de Talúa Dandridge ha sido un «tough break»—un golpe duro—para las aspiraciones championables que alimentaba Mike González en su retorno al baseball profesional cubano, pero, esto no quiere decir qué el astuto líder del club Habana esté concediendo ya el pennant a las otras novenas de la Liga.

«Dandridge es un gran jugador y me hubiera agradado tenerlo en mi conjunto, especialmente si se observa que nuestros contratos eran los correctos, y, por ende, los únicos legales, pero, el Habana será factor en la lucha con o sin sus servicios y es posible que lleguemos al final de la jornada en el top»... dice el sonriente reglano, cuya designación como manager oficial de los Cardenales de San Luis está pendiente de mínimos detalles.

«Si en definitiva nos quedamos sin Dandridge, el club ha de presentar un lineup formidable frente al Almendares, en el juego inicial de la temporada, y ningún habanista tendrá que lamentarse de haber acudido nuevamente al terreno para presenciar nuestra primera salida de la temporada».

Mike no dice POR QUE EL HABANA ha de ser fuerte, aún sin los servicios de Talúa Dandridge, pero, los que están cerca de él aseguran que actualmente existen mil probabilidades de que Martín Dihigo, posiblemente el jugador más completo que tiene Cuba en la actualidad, vista el uniforme del club en el partido inicial de la campaña.

Si Dihigo firma con el Habana, lo cual es esperado por muchos fans, entonces la novena roja aumentaría extraordinariamente su valor, y resultaría difícil de contener en la jornada.

Martín podría desempeñar uno de los puestos del outfield, ayudando a Mike en la búsqueda del pennant. Dihigo inició su carrera en las filas rojas, ha sido habanista toda su vida, y nosotros tenemos la seguridad de que jugaría fuerte y siempre a ganar, estando al lado de Mike González.

Si su ingreso se confirma, y Joey Olivares se une también al squad de Mike, entonces el Habana pudiera romper el fuego con el siguiente lineup:

HABANA

C. López, cf.
B. Alvarez, rf.
G. Torres, pb.
M. Dihigo, lf.
A. Radcriffe, 3b.
S. Hernández, c.
J. Olivares, ss.
S. Valdés, sb.
B. Brown, p.

Julio Rojo pudiera ser el ayudante de Salvador como receptor, mientras Tomás de la Cruz, Oscar Estrada, Luis Tiant, A. Radcriffe y los demás cubren el cuerpo de pitchers... Sungo Carreras y Pedro Arango actuarían como suplentes de infield mientras Mike se encarga personalmente del control de la novena.

Será este el team rojo para el campeonato?... No podemos asegurarlo... Mikek González presentó sólo 14 jugadores en la reunión de la Liga y tiene todavía do svacantes por cubrir... Se dice que de hoy a mañana se entenderá con Martín Dihigo y Joey Olivares para agregarlos al squad, y por eso nosotros hemos hecho los cálculos anteriores, pero, nada efectivo podrá considerarse hasta el mismo sábado por la mañana, cuando el manager rojo haga la distribución de los uniformes en el club house.

P. D.: Dihigo y Olivares firmaron ayer con Mike.

Los profesionales no le pudieron hacer nada al team campeón de las Fuerzas Armadas

—Por PEDRO GALIANA—

Ayudados por el excelente team work que traen del campeonato de baseball de las Fuerzas Armadas mientras sus rivales actuaban con players que en horas tempranas de la mañana todavía estaban en alta mar esperanzados en pisar tierra cubana, los muchachos de la Marina de Guerra Constitucional derrotaron ayer tarde al «Habana» y al «Almendares» en el doble header efectuado en el Stadium Cerveza La Tropical en homenaje a René Monteagudo.

En ninguno de los dos games encontraron los Marinos resistencia alguna. El «Almendares» capituló con score de 9 a 5, víctima de sus propios errores, y el «Habana» cayó, 7 por una, como consecuencia a un primer inning desdichado en el que los players de Armando Marsans anotaron cinco carreras con igual número de hits, casi todos de la forma más rara posible.

El primer match

En el primer encuentro, Luque trató de contener a los Marinos empleando los servicios de Agapito Mayor, profesional de la última hornada, que había pitcheado distintos juegos estupendos frente a la troupe en el fallecido campeonato de las Fuerzas Armadas, pero, Mayor no pudo evitar que el sol molestase continuamente a sus infielders, y, como resultado, muchos batazos que se produjeron, buenos para matar rallies con rápidos doble plays, se convirtieron en hits que significaron carreras.

A dos anotadas en el primer inning, siguieron otras en el tercero, y cuando el «Almendares» puso el score 4 por 2 en el principio del quinto, gracias a un largo home run de Spearman, los muchachos volvieron a las andadas y pisaron la goma una vez más en el final de esa entrada, y en el séptimo de la suerte para alejar toda posibilidad de derrota.

El «Almendares» terminó el game atacando fuerte, pero, la Marina anotó tres veces en el octavo y eso selló el game.

Olivares y Linares

Joey Olivares, que en hora temprana había firmado contrato para jugar el campo corto del «Habana», fué el héroe del juego a la defensiva, habiendo realizado lindísimas jugadas en el short. Linares, por su parte, trabajó estupendamente en primera, y Vázquez encontró su mejor día al bate del año, conectándole cinco hits en cinco veces al zurdo ex fortunista.

Spearman bateó admirablemente por el «Almendares», y Wells jugó un gran short. Pero Williams lució medio perdido en la intermedia, dejando escapar como hits algunos batazos que pudieron haber sido fildeados.

La medalla a Monteagudo

Al terminarse el primer match una enorme comitiva, encabezada por el Jefe de la Marina, coronel González, y por el coronel Galíndez, este último del Ejército, se reunió en el home plate, donde Armando Marsans, manager de la novena de la Marina, entregó al pitcher Monteagudo el reloj de oro que la Marina de Guerra obsequia al pequeño lanzador por sus triunfos en el equipo de Washington.

Marsans tuvo frases de elogio para Monteagudo quien dió las gracias visiblemente emocionado.

Pierde el «Habana»

Seguidamente salió al terreno el equipo del «Habana», y aunque a la novena le faltaban algunas «piezas» de importancia, se pensó que, tratándose del team rojo, siempre daría más batalla que el «Almendares», pero los muchachos fueron víctimas de un primer inning lamentable, en el cual todo lo que bateó la Marina salió de hit y como resultado, el pitcher importado Radcliff, tuvo que soportar un racimo de CINCO CARRERAS, que decidió el desafío.

La historia de este juego se escribió en ese primer acto. Después de eso el pitching del «Habana» se hizo más firme, y la Marina no encontró tanta facilidad para llegar a home, pero, el mal estaba perfectamente hecho y nada pudo impedir la derrota.

Belito Alvarez y Luis Tiant, llegados en horas de la mañana de Venezuela, aparecieron en el game, mientras Monteagudo se apuntaba un triunfo más—aunque la verdad es que no pitcheó con la consistencia de otras veces—. Estuvo wild y regaló muchas bases por bolas.

ALMENDARES

	V.	C.	H.	O.	A.	E.
A. Mirabal, 3a	5	0	2	1	1	1
J. Morales, lf	5	0	1	0	0	0
C. Spearman, cf	3	1	2	0	0	0
W. Wells, ss	4	0	1	1	6	0
H. Williams, 2a	4	0	0	2	4	0
S. García, 1a	4	1	2	11	0	0
J. M. Fernández, c	4	0	1	5	0	0
I. Fabré, rf	0	0	0	2	0	0
A. Mayor, p	4	1	2	0	1	1
F. Guerra, rf	4	1	1	2	0	0
R. Fernández, cf	1	1	0	0	0	0
Totales:	38	5	12	24	12	2

MARINA G. C.

	V.	C.	H.	O.	A.	E.
A. Vázquez, cf	5	3	5	4	0	1
J. Olivares, ss	5	2	2	3	3	0
F. Rodríguez, 3a	5	1	2	2	5	0
M. Veitía, rf	4	1	1	0	0	0
R. Linares, 1a	5	1	2	10	0	0
J. Abreu, 2a	4	0	1	4	1	0
Ric. Valdés, lf	4	0	0	1	0	0
A. Cortés, c	4	0	0	2	0	0
L. Forbes, p	4	1	1	1	0	0
Totales:	40	9	14	27	9	1

Anotación por entradas:

Almendares . . . 000 020 021—5
Marina G. C. . . 202 010 13x—9

Sumario:

Carreras empujadas: I. Rodríguez, Linares, 2; Veitía, 2; Spearman, 2; Abreu, Olivares, 2; Mayor. Two base hits: J. M. Fernández, Olivares. Three base hits: F. Guerra. Home runs: Spearman. Bases robadas: Rodríguez, Vázquez, Linares, J. Abreu. Double play: Olivares a Abreu a Linares. Struck outs: Forbes, 1; Mayor, 4. Bases por bolas: Forbes, 1; Mayor, 1.

HABANA

	V.	C.	H.	O.	A.	E.
F. Valdés, ss	4	1	1	4	3	0
C. Carreras, 2a	3	0	1	2	0	1
G. Torres, 1a	4	0	1	7	0	0
M. Radcliff, 3a	4	0	1	1	2	0
A. Alvarez, cf-rf	1	0	0	2	0	0
P. Arango, lf-cf	2	0	0	3	0	0
C. López, cf-lf	4	0	0	0	0	0
J. Rojo, c	3	0	2	2	2	0
T. Radcliff, p	2	0	0	0	0	0
B. Brown, p	1	0	0	0	1	0
L. Tiant, p	0	0	0	0	0	0
S. Hernández (1)	1	0	0	0	0	0
Totales:	29	1	6	21	8	1

MARINA G. C.

	V.	C.	H.	O.	A.	E.
A. Vázquez, cf	3	1	1	0	0	0
L. Forbes, lf	2	1	1	0	0	0
J. Olivares, ss	4	2	1	2	4	1
M. Veitía, rf	4	1	3	4	0	0
R. Linares, 1a	3	1	2	11	0	0
J. Abreu, 2a	4	1	1	2	2	0
I. Rodríguez, 3a	3	0	1	0	3	0
F. Quevedo, c	3	0	0	5	0	0
R. Monteagudo, p	3	0	0	0	2	0
Totales:	29	7	10	24	11	1

Anotación por entradas:

Habana . . . . 000 010 00—1
Marina G. C. . . 510 010 0x—7

Carreras empujadas: Forbes, Veitía, Abreu, 2; Rodríguez, Linares, P. Arango. Two base hits: Vázquez, Forbes, M. Radcliff. Three base hits: J. Rojo. Double play: Abreu a Olivares a Linares. Struck outs: Radcliff, 1; Monteagudo, 5; B. Brown, 1; L. Tiant, 0. Bases por bolas: Radcliff, 3; Monteagudo, 6; B. Brown, 0; L. Tiant, 1. Passed balls: J. Rojo, 2. Tiempo: una hora y 45 minutos. Umpires: Maestri, home; Magriñat y Atán, bases. Anotador: Julio Fránquiz. Observaciones: Hits a Ted Radcliff, 8 en 3 innings y 15 veces al bate. A Brown: 1 en 3 innings y 10 veces al bate.

DOS DE LOS MEJORES PESOS MOSCAS DEL CAMPEONATO "GUANTES DE ORO" EN EL ENCUENTRO ESTELAR, MAÑANA

Un pequeño cambio tuvo que hacer Pincho Gutiérrez por estar en cama el boxeador Ramón Tiá, de la Escuela Técnica Industrial. S. Román y Herrera en Match eliminatorio de los paper-weight

Silvio Martín

Por enfermedad de Ramón Tiá, que estaba anunciado para pelear el star-bout de mañana, el Asesor de Boxeo, Pincho Gutiérrez, se ha visto precisado a hacer una pequeña alteración en el programa, y decimos que pequeña porque pasarán a la pelea final Pedro Poeí y Guillermo Morejón, que son dos de los mejores pesos moscas del actual campeonato.

Pedro Poey cuenta entre sus hazañas el haberle ofrecido una pelea cerrada a Canzoneri en Cienfuegos; después le ganó a Armandito Rodríguez en una gran noche para los «Guantes de Oro», y por último conquistó una fácil victoria a costa de Francisco González, la esperanza del Centro de Dependientes en el Campeonato.

Y como quiera que Guillermo Morejón es el relampagueante zurdito que venció a Silvio Martínez y ofreció una batalla terrible a Safora, la lógica hace predecir un combate sangriento y espectacular entre ambos, que cuando ya se haya celebrado nadie habrá extrañado la presencia del pequeño tifón de la Escuela Técnica Industrial que quedará para mejor ocasión, ya que de todas maneras tiene la pelea con Goya que es eliminatoria...

Otra pelea que promete un mundo de emoción es la que habrán de llevar a cabo José San Román y Pedro Herrera —eliminatoria por el campeonato «paper-weight» —a cinco rounds.

Además hay combinados dos estelares más entre Roberto Ferrer y Oscar Rivero, Leonel Tapia y Domingo Goya que es el muchacho que tenía que pelear con Tiá.

Primera pelea a 3 rounds; 118 libras: Angel Alfonso, (Academia); vs. Alfredo Pérez (Academia).

Segunda pelea a 3 rounds; 105 libras: Rafael Cartaya (Telégrafos); vs. Baby Lawrence (Ruta 2).

Tercera pelea a 3 rounds; 75 libras: Guillermo Madam (Academia) vs. Salvador Herrera (Academia).

Cuarta pelea a 3 rounds; 135 libras: Baby Adolfo (Ruta 2) vs. Félix García (Academia).

Quinta pelea a 3 rounds; 112 libras: Ciro López (Academia) vs. Reinaldo Puentes Pí (Academia).

Sexta pelea a 3 rounds; 112 libras: Silvio Martínez (Academia) vs. Baby Cullimber (Academia).

Primer star-bout a 5 rounds; 104 libras: René Contino (Telégrafos) vs. Leonel Tapia (Academia).

Segundo star-bout a 5 rounds; 112 libras: José San Román (Academia) vs. Pedro Herrera (Academia).

Tercer star-bout a 5 rounds; 126 libras: Roberto Ferrer (Academia) vs. Oscar Rivero (Academia).

Cuarto star-bout a 5 rounds; 104 libras: Pedro Herrera (Academia) vs. José San Román (Marianao Social).

Star-bout final a 5 rounds; 104 libras: Pedro Poey y Guillermo Morejón.

SEIS ATLETAS NO PUEDEN APARECER EN LA JUSTA COLEGIAL DE BASKET

Cuarenta y nueve atletas que participan en el campeonato de menores de 14 años de la Federación Atlética Inter colegial, en representación de los colegios Belén, Hermanos Maristas, Escolapios de Guanabacoa y La Salle, recibieron el beneficio de examen médico acordado por la Dirección General Nacional de Deportes.

La perfecta visión que de nuestras necesidades deportivas tiene el comandante Mariné y los Asesores de Basket ball, Sampedro y Menocal, puede constatarse con el hecho de que seis de los jovencitos examinados por el teniente médico doctor López Sánchez, cardiólogo del hospital Militar, sufren de alteraciones funcionales en el corazón.

La Dirección General ha retirado el permiso para competir a esos atletas, a la vez que ha ordenado sean examinados nuevamente para decir en definitiva si tienen que ser alejados por completo del deporte o solamente están necesitados de un descanso.

Bien pronto comienzan a surtir sus beneficios las resoluciones de la Dirección. Estos jóvenes, alejados a tiempo de un deporte en extremo fuerte, pueden encontrar fácil cura a su continuado padecimiento. Si hubieran realizado un esfuerzo para el que no estaban preparados físicamente en pocos años sus vidas estarían arruinadas por completo.

Siguiendo con su sistema de ofrecer las mayores comodidades a los clubs y colegios la Dirección continuará enviando sus médicos a los floors de juego, hasta tanto estén reconocidos todos los atletas.

TOMMY FARR HA HECHO LAS PACES CON MIKE JACOBS

NUEVA YORK, octubre, E. Press.) —Probablemente Tommy Farr tiene la distinción de ser el pugilista extranjero que, sin haber ganado una sola vez en los Estados Unidos, más dinero le ha sabido sacar a la Meca de los sopapos. Sin embargo, el hecho tiene una explicación, que consiste en que dos de esos encuentros que les fueron adjudicados a sus oponentes, mucha gente creyó que los había ganado el antiguo minero de Gales.

Para muchos de los espectadores que presenciaron la batalla de Farr con Joe Louis el año pasado—la primera ocasión en que el mulato defendía el título que unos meses antes le había arrebatado a Jimmy Braddock—el inglés se hizo acreedor al veredicto o por lo menos a un empate. El fallo oficial, sin embargo, le fué adverso, y el hecho se repitió en su siguiente encuentro con Braddok en el que Farr aventajó claramente al pugilista del patio sólo para que le fuera arrebatada la victoria.

Lo que el público encuentra en Tmmy Farr

Farr fué clara y decisivamente derrotado en su tercer «match» de los Estados Unidos, esta vez frente a Max Baer. Farr había derrotado al ex campeón en Londres, siendo ese el motivo de que se le ofreciera el encuentro con Joe Louis. Pero la segunda vez que Farr y Baer se enfrentaron, el británico recibió una acabada paliza, yendo a parar a la lona en dos ocasiones y estando a punto de perder por k. o. Su extraordinaria resistencia y su coraje nunca desmentido, lo salvaron en aquella oportunidad de una verdadera «debacle».

Al público norteamericano le gusta Farr, pese al hecho de que en más de una ocasión se ha hecho acreedor a las críticas por motivo de su proceder poco diplomático. Y le gusta, porque sabe que en él encuentra siempre a un peleador valiente, dispuesto a dar todo su rendimiento y a combatir de campana a campana. A eso obedece el que Mike Jacobs, a pesar de los desaires que le han hecho Farr y su actual manager Joe Gould, insista en ofrecerle peleas.

En los momentos en que se escriben estas líneas parece que Farr ha vuelto a hacer las paces con el máximo promotor—después de haberlo amenazado con todos los males del averno—y que se enfrentará en el mes de diciembre próximo con Lou Nova, la nueva sensación entre los mastodontes como resultado de su decisiva e inesperada victoria sobre el finlandés Gunnar Barlund. Por cierto, Farr que no había querido aceptar a Barlund como adversario, por lo menos en las condiciones que se le ofrecían, se ha apresurado a aprobar el encuentro con Nova, a quien parece no tener en gran estima, pugilísticamente hablando.

De ese modo Mike Jacobs ha evitado esa «guerra» con que lo había amenazado Gould, quien hablaba de aliarse a un promotor de Filadelfia para hacerle la contra al czar del boxeo. Como carta de triunfo en la blalla de empresarios, Gould había anunciado el retorno de Jim Braddock—que también actuaba bajo su dirección—a las actividades del «ring».

Obtuvo el team de Belén un triunfo fácil en el basket de la Federación

Los muchachos de Cappy Campuzano, encabezados por Heredia, arrollaron a los colegiales de La Luz. Buena demostración brindó el team de los Escolapios frente al de los Maristas

Una inexplicable caída se registró ayer tarde en el programa de basket ball de la Federación Intercolegial Atlética, cuando los muchachitos del Colegio La Luz, que tan brillantes demostraciones habían brindado anteriormente, fueron derrotados por aplastante score por la maquinita basketbolística de Belén. Los discípulos de Cappy Campuzano, sacando partido a toda ventaja sobre sus rivales, superaron a éstos por anotación final de 46 por 17, en el primero de los dos encuentros celebrados ayer en el floor del Club Atlético de Cuba.

Los vencedores no tuvieron contrarios después de pasados los primeros minutos, y marcaron constantemente el paso, anotando punto tras punto para colocarse a una distancia respetable de los chiquillos de La Luz. Estos llevaron a las graderías anaranjadas un buen grupo de fanáticos, que inútilmente los alentó, esperando una reacción que no llegó nunca.

Encabezados por Antón Heredia, que encestó siete canastas, y por Rojas y Figueredo, los muchachos de Cappy se limitaron a colarse en la defensa del contrario y colocar sus tiros al aro con precisión. En los primeros momentos muchas de las tiradas se desperdiciaron y fueron muchas las canastas falladas debajo del mismo goal, pero cuando los vencedores cogieron el paso comenzó la lluvia de puntos que no terminó hasta que sonó el pitazo final.

Los vencidos tuvieron su mejor hombre en Muñiz. El pequeño realizó una hermosa labor, pero no fué secundado como se merecía por sus compañeros. La racha brillante que al final tuvo su equipo, fué inspirada por el diminuto guard de La Luz, y sus mejores canastas levantaron algo el espíritu, y dieron chance a sus partidarios para dedicarle buenos cheers. Pero el despertar de los vencidos llegó cuando ya estaba decidido el partido y no había ni el más remoto chance de ganarlo, ni aun quedándose solos en el terreno.

En el encuentro de segunda hora también se registró un score fácil, y los Maristas lograron otro buen triunfo, esta vez sobre los Escolapios de Guanabacoa, por anotación final de 28 por 16.

Los colegiales de la Villa de Pepe Antonio dieron una magnífica demostración. Luchando contra el terrible handicap en contra que representó la mayor estatura de sus contrarios, los diminutos guanabacoenses demostraron un enorme coraje y una pimienta inigualables. El juego comenzó favorable para los Maristas, y durante el primer tiempo no hubo más que un equipo en el terreno: el de los vencedores, pese al magnífico esfuerzo de los Escolapios.

Esta primera mitad terminó con score de 15 a 4, favorable a los Maristas. Pero en el segundo tiempo, los vencidos se crecieron y dando todo lo más que podían lucharon bravamente, logrando anotar casi igual número de puntos que sus contrarios. Sabadí, Díaz y el pequeño Aguilera fueron los héroes del partido por los Escolapios. Por los Maristas resultó el «ladrón del show» el pequeño Bustillo. Aunque sus compañeros desplegaron brillantísimo juego para corresponder al reto de los guanabacoenses, el pequeño Bustillo, con sus movimientos rápidos y efectivos, conquistó completamente a las gradas, llevándose los mejores aplausos.

Sorteos Benéficos

FIJO
9
CORRIDOS
62 - 36

UNA JUSTA DE JAI ALAI EN LA CANCHA DEL CERRO SPORT CLUB LOS DOMINGOS

En la cancha del Cerro Sport Club se viene celebrando un Campeonato inter-socios de Jai Alai. Y todos los domingos, que son los días de juego, la cancha de San Cristóbal y Recreo, en aquella barriada, se vé muy concurrida. Para presenciar dichos encuentros, no es necesario más que proveerse de invitación, requisito que sí es imprescindible.

A continuación ofrecemos el programa completo:

Primer partido a 25 tantos: Octavio y Gómez, blancos, vs. Antonio y Suárez, azules. A sacar los blancos del cuadro 12 y los azules del 13.

Segundo partido a 30 tantos. Jerónimo y Oscar, blancos, vs. Sardiñas y Calixto, azules. A sacar ambos del cuadro 14.

Tercer partido. Eduardo y Jesús, vs. José y Fernández, azules. A sacar ambos del cuadro 13.

Cuarto partido. Jesús y Ramos, blancos, vs. Hevia y Felipe, azules, a sacar ambos del cuadro 13.

MANUEL SANCHEZ Y BABY ESCULL EN EL ENCUENTRO FINAL

Magnífico programa el que se brindará a los fanáticos el domingo en «La Cristal»

El domingo por la noche en el ring de la Arena Cerveza Cristal, ofrecerá Luis Felipe Gutiérrez, Asesor de Boxeo y Matchmaker de la Comisión Nacional de Boxeo y Luchas, otro programa interesantísimo del Campeonato de los «Guantes de Oro».

Para esa noche, «Pincho» tiene confeccionado un programa de once peleas. Siete a tres rounds y cuatro a cinco, estando a cargo el estelar de Manuel Sánchez, el muchacho de la Ruta 2, de los Omnibus Aliados, contra Baby Scull, de la barriada de Luyanó.

A continuación publicamos el programa completo:

Primera pelea a 3 rounds. 112 libras: José García (A.N.B.) vs. Baby Benítez (A.N.B.).

Segunda pelea a 3 rounds. 118 libras: Norberto Delgado (A.N.B.) vs. Armando Valdés (A.N.B.).

Tercera pelea a 3 rounds. 107 libras: Jorge L. Raimundo (A.N.B.) vs. Angel Delgado (A.N.B.).

Cuarta pelea a 3 rounds. 56 libras: Baby Cristal (A.N.B.) vs. Tomás Sotolongo (A.N.B.)

Quinta pelea a 3 rounds. 112 libras: Ramón Castillo (A.N.B.) vs. Kid Lamelas (A.N.B.)

Sexta pelea a 3 rounds. 112 libras: Baby González (La Mía) vs. Peter Domenech (A.N.B.).

Séptima pelea a 3 rounds. 118 libras: Ernesto Falero (A.N.B.) vs. Alberto Rodríguez (A.N.B.).

Primer star-bout a 5 rounds. 104 libras: Arcadio Valdés (A.N.B.) vs. Mario Tirador (A.N.B.).

Segundo star-bout a 5 rounds. 118 libras: Mario Morales (Libre) vs. José Armstrong (A.N.B.).

AL TORO TOME VD SUS FUERZAS

Los productos opoterápicos a base de extractos de glándulas de animales jóvenes, fuertes y sanos, son los más activos para regenerar rápidamente el organismo y devolver a los hombres agotados todo su vigor.

Los Laboratorios Forsex, especializados en Francia para la fabricación de los productos opoterápicos, han conseguido elaborar un producto perfecto que rejuvenece el hombre y le devuelve su potencia.

FORSEX, producto serio, se vende $ 2 la cajita de 40 grajeas en todas farmacias. - Pida Vd. el folleto FORSEX al Distribuidor en Cuba: LE BIENVENU, Virtudes 37, Habana.

Ha obtenido la Academia de Natación un éxito grande durante toda la temporada

Perico Miranda obtuvo infinidad de primeros lugares durante la season, demostrando con ello que sabe preparar a sus atletas. Un buen resumen de todas las actividades

Como resumen de la temporada damos los detalles más salientes logrados por la Academia de Natación en su primera temporada, los nadadores que representaron a la Academia lograron salir victoriosos en los cuatro dual-meets celebrados por el team; en dos trial meets; un campeonato nacional junior; un campeonato nacional senior por eventos individuales; un primer lugar como mayores acumuladores de puntos totales masculinos, en los eventos Infantiles, un primer lugar como los mayores acumuladores de puntos masculinos en la Verbena Acuática del Circulo Militar y Naval. Otras decisiones obtenidas por el team, fueron las siguientes: Segundo lugar en relevo de pecho y espalda, del Carnaval Acuático de Relevos; Competencias novicios de la Federación, retirados; Competencia junior de Cienfuegos, perdida. Todo lo cual da un resultado de 8 competencias ganadas. Dos primeros lugares en puntuación masculina, en eventos mixtos, dos competencias perdidas y una competencia retirados.

Detalles de competencias ganadas:

	Puntos
Dual meet. Acad. Natacion....	37
vs. Club Atlético de Cuba	27
Dual meet Acad. Natación	37
vs. Jaimanitas Club	35
Dual meet Acad. Nacional	38
vs. Circulo Militar Naval	30
Dual meet. Acad. Natación	50
vs. Salvation Army	30
Trial meet. Acad. Natación	44
vs. Circulo Militar Caibarién	16
y Circulo Militar Habana	06
Trial meet Acad. Natación	49
vs. Circulo Militar Caibarién	31
e Instituto de Santa Clara	03
Competencias Juniors de la Federación Nac. Amateurs.	
Academia Natación	78
Atletas Libres	49

Perdidas.

Competencia Novicios F.N.A.N. Retirados.

Competencias Juniors de Cienfuegos. Perdida.

Carnaval Acuático Relevo 4x10 pecho y espaldas. Segundo lugar.

Competencias Seniors de la Federación Nacional de Natación Amateurs. La Academia de Natación fué ganadora de todos los primeros lugares, estas competencias fueron individuales.

Competencias infantiles. Eventos masculinos.

Academia de Natación	35
Miramar Yacht Club	28
Habana Yacht Club	26
Jaimanitas Club	19
Casino Español	18

«Verbena Acuática de Natación» Eventos masculinos:

Academia de Natación	44
Circulo Militar y Naval	31
Club Náutico Marianao	17
Miramar Yacht Club	07
Club Militar de Caibarién	06
Casino Deportivo Habana	

La Academia de Natación cuenta en la actualidad con los nadadores siguientes: Jesús Leyte-Vidal, Teddy Haile, Luis Martínez, Amado Alvarez, Miguel Sordo, Serafín Valdés, Oswaldo Francisco, Arturo Sordo, Luis Ruano Jesús Dovo, Marino Neyra, César Dovo, Mario Dovo, Gilberto Reyes, Manuel Peneda, Pedro Neyra, Enrique Bravo, Raúl Rivero, Rafael Corona, Luis G. Sada, Amado Aponte, Eduardo Báez, Gustavo Prats, Benito Fernández, Manuel Cardenal, Hugo Rivero, Héctor Maluíf, José A. García, Julio de la Campa y Rafael Tejada, auxiliar del entrenador. Total, 30.

Y también ya han sido aceptadas para el próximo curso de 1938 a 1939 diez de las posibles inscripciones de la próxima temporada, los nombres de estos atletas, que son los siguientes: Roberto Luis, Jesús Rodríguez, Emilio del Moral, Lloyd Witte, Emilio Fontana, Gabriel Carrillo, Mariano Rojas, Carlos González, Luis Garrido y Víctor Fernández. Total, 10.

FRESCOS COMO LA BRISA
VITI
CALZONCILLOS.

M.E.C.D. 2016

LUQUE HA SUSPENDIDO INDEFINIDAMENTE AL PITCHER RAMON BRAGAÑA

(Por Pedro Galiana)

Dolf Luque, «The Cuban Cubanolan», tiene bajo suspensión indefinida al pitcher derecho Ramón Bragaña, que en otros tiempos fué el alma del staff del Almendares, y no tiene inconveniente en explicar los motivos...

Haciendo un alto en la dirección del club, mientras sus Alacranes jugaban ayer con el equipo de la Marina como parte del doble header combinado por la Comisión de sports de la Marina Constitucional en honor del pitcher René Monteagudo. Luque nos explicó toda la situación...

«¡Le he escrito tres cartas a Bragaña y no me ha contestado!»

«Después he sabido, por correspondencia que tengo del manager del club donde milita, que se ha ido a jugar a California, no sabiendo ciertamente cuando pueda retornar a la Habana». Dice Luque.

«A mí no me importa que un pelotero cubano se quede jugando fuera de Cuba en el invierno, si es que ello conviene más a sus intereses. A mí lo que me interesa es que Bragaña no ha contestado a una sola de mis cartas y por este motivo, tengo que colocarle en la lista de reservas, suspendido... Si regresa a Cuba, tendrá que jugar con el Almendares...

...En caso contrario, sabe Dios lo que acuerde la Liga sobre el particular».

Luque siente realmente no poder contar este año con los servicios de Bragaña, que fué un pitcher formidable en las campañas de 1936 y 1938, pero, no cree que ello perjudique al Almendares grandemente, en su afán de reconquistar el campeonato de Cuba.

«Tenemos buen squad este año y si la gente responde, estaremos en la lucha hasta el final», dice.

«El público habla mucho del Santa Clara, y yo reconozco que Salazar tiene un buen team, pero, en el Almendares he reunido pimienta, y un grupo de hombres animados puede muchas veces más que otros que tengan punch y no se lleven bien».

Luque parece dispuesto a iniciar la temporada con José María Fernández en el catching, Rodolfo Fernández en el box, y el resto de la novena combinada en esta forma: Silvio García, primera base: Cuco Correa, segunda base: Harry Williams, tercera base y Willie Wells, short stop...

...Tarzán Estalella, left fielder... Pepe Abreu, center fielder... Y, Bob Spearman, right field... Los pitchers, como se sabe, son: Smith, Rodolfo Agapito Mayor, que hará su debut como profesional: Jorge Comellas, el hombre de la curva como arco de barrill: Silvino Ruiz, que tiene una linda knuckle ball y Bragaña, si es que retorna.

¿El orden al bate? Esto no se ha decidido todavía, pero, los que entienden de estas cosas dicen que el Almendares sería de temer si abre la temporada con este line up:

Abreu, cf.
Correa, 2b.
Spearman, r.
Wells, ss.
Estalella, lf.
Williams, 3b.
S. García, 1b.
J. M. Fernández, c.
R. Fernández, p.

Fermín Guerra, que está incluído, también, en el conjunto almendarista, se turnará con Fernández en la recepturía, haciéndole la vida más facil al notabilísimo catcher azul, considerado por todos una de las figuras más salientes del base ball cubano.

DEBUTA HOY EL MIRAMAR YACHT CLUB EN EL BASKET BALL JUVENIL

SPORTS DIARIO DE LA MARINA SPORTS

AÑO CVI — LA HABANA, VIERNES, 21 DE OCTUBRE DE 1938 — PAGINA QUINCE

Tópicos Futbolísticos

—La Juventud Asturiana jugará el próximo domingo.
—Tiene dos bajas en el equipo, pero quiere terminar.
—Mañana habrá una reunión con el árbitro del partido.

—Por «PETER»—

Ya está asegurado el programa del domingo en el Campo Cerveza Polar, tocando jugar el segundo match de la Serie de Promoción.

La Juventud Asturiana había comunicado que en el día de hoy, viernes, diría a la Federación si tenía o no sus jugadores en condiciones físicas para poder jugar el partido del domingo. Y como sabíamos que esta noticia tenía que ser producto de una reunión de los que mandan en la casona astur, allá nos dirijimos en busca del presidente social, señor Jesús Lacera, para que nos informase, y así podíamos nosotros adelantarnos. Es decir, que los lectores de esta sección son los primeros en conocer la decisión de Juventud Asturiana, que es la de jugar el domingo.

Así nos lo comunicó el presidente, señor Jesús Lacera, cuando aún no había terminado del todo la reunión celebrada con tal fin.

Dos de los jugadores del equipo, nos dijo Lacera, no podrán jugar. Uno de ellos es Valdivia, que tiene el muslo de la pierna derecha en muy malas condiciones. Pero a pesar de esto, queremos jugar para que no se vaya a interpretar que le tememos al Nacional.

De manera que el domingo se jugará futbol en el Campo Cerveza Polar, y el horario de los juegos es el siguiente:

—A la una: Gregg Academy y Academia Soto. Se ha acordado adelantar el primer juego, porque los días ahora son cortos, y como el match de más importancia se celebrará a última hora, conviene que no les coja la noche. Sería un problema más para el árbitro.

—A las dos y diez: Iberia y Deportivo Centro Gallego, en match amistoso.

—A las cuatro: Juventud Asturiana y Nacional, en el segundo juego de la Serie de Promoción.

Y ya que está asegurado el programa del domingo, vamos a dar cuenta de uno de los más importantes asuntos tratados en la reunión del Comité Directivo en su reunión ordinaria del martes pasado. El que trata sobre el juego sucio. Dice así el acuerdo:

«Encarecer de la Asociación Habanera de Arbitros de Foot Ball haga saber a sus colegiados la necesidad imperiosa de evitar el juego sucio y violento, aplicando rigurosamente lo que señala el Reglamento de juego a ese efecto; expresándole el respaldo que habrán de tener los señores árbitros por parte de la Federación. También se acordó citar para el próximo sábado (mañana), a las nueve y cuarto de la noche, al local de esta Federación a los Delegados de los Clubs Juventud Astuirana y Nacional Foot Ball Club, así como también al Ejecutivo de la Asociación Habanera de Arbitros, al presidente de la Federación y al árbitro actuante (Federico Guardia) del partido por la Serie de Promoción que se llevará a efecto el próximo domingo, a fin de hacerle saber a este último el acuerdo adoptado por la Federación para que de la forma explicada impida el juego sucio y violento en el referido partido».

Jesús Gironella anuncia que el día primero de noviembre saldrá a la luz pública una revista que llevará por nombre «Futbol» y que se dedicará, como es natural, a propagar dicho deporte.

«Futbol» se llamó la primera revista balompédica que hubo en Cuba y que tuvimos la honra de dirigir, aunque el dueño de la publicación era el amigo Maximino Fernández, uno de los que muchos han luchado en Cuba por el deporte del balón redondo.

«Futbol» se llamó también otra revista de Pablo Ferré-Elías. De manera que como ésta es la tercera que aparecerá en la arena periodística, y dicen que a la tercera va la vencida, esperamos un triunfo para la publicación futbolística de Jesús Gironella.

Nuestros deseos son, pues, de que viva más tiempo que las dos anteriores.

José Magriñá Rodeiro, uno de los buenos jugadores del team del Deportivo Centro Gallego, Campeón Nacional, se ha dado de baja como jugador de esa institución, en la Federación de Futbol de la Habana. Este organismo, de acuerdo con lo que señala el artículo 17 del Reglamento, dió traslado de dicha baja al Club de procedencia.

José Magriñá, según es público y notorio, jugará, después de los seis meses, en el team del Iberia.

Y como a rey muerto, rey puesto, el alto mando del Deportivo Centro Gallego inscribió como atleta a Manuel Peón García.

Relación de los acuerdos adoptados por el Comité Directivo de la Asociación Habanera de Arbitros de Football en su sesión ordinaria celebrada el día 17.

Se acuerda designar a los siguientes árbitros y jueces de línea para el programa del próximo domingo: Para el partido de los Juveniles, al señor Lajos Straus, con Mascaró y Tapia de jueces de líneas; para el partido de promoción, al señor Federico Guardia, con Montesinos y Avelino de jueces de líneas; y para el partido de la Serie A, al señor José Pagés, con Junquera y Alfonso de jueces de líneas.

En vista de que el señor Pedro Cabrera debía de actuar el próximo domingo y habiendo sido designado el señor Lejos Straus, Bernath para la segunda prueba de su examen práctico, se le comunicará al primero de dichos señores que percibirá la cantidad señalada por derecho de arbitraje.

GALLOS

Se efectuó el domingo próximo pasado en la valla Habana, una buena función en público, con muy buenas peleas, y en número relativamente grande, si se tiene en cuenta el avanzado estado de muda en que se encuentran los gallos en este tiempo. Las funciones en la valla Habana fueron siempre, en toda época, muy buenas. Ello ha sido la causa determinante de que esta valla haya sostenido la temporada durante todo el tiempo muerto, para empatar, pronto, con la nueva, con gallos completamente secos y en magnífico estado. Las peleas del domingo pasado fueron las siguientes: Un malatobo de Manuel Artiles ganó a un indio de Pedro Bacallao, dándole la ollita y obligándolo a desistir. Aunque el indio peleó bien el primer y segundo tercio de pelea, no dió con la espuela... Un pinto de Abreu, perdió, dejando de picar en una prueba de decisión con un indiecito mocho de Fruden Dueñas... Un indio de Julio Acosta, perdió con un cenizo de González. El indio desistió, después de haberse hecho fuertes jugadas... En la pelea entre un giro carey de la gente de Marianao y un pollo indio del doctor Juy Sanguily hubo un derrumbe. Salió el dinero, de seis al indio que en los tiros, dió un ojo, torció y desarmó al giro. Despalillándose, despachándose solo, puso el indio, de onza a dos pesos el dinero pero el giro, debajo del castigo, rebatía y tiraba duro, acertando a dar en una picada «pata y aire», y poniendo el dinero de onza a peso por él. Aunque el indiecito desde el suelo se prende a la pluma y hace la diligencia como gallo guapo, es triturado por el giro, que apretó para abajo, cegó, y no le quitó la espuela hasta rendir... Una buena pelea, dieron un indio coli-prieto de Ricardo García con un indio más claro de Pedro Arrocha de Matanzas. En ésta los dos gallos peleando serenos y tallándose de 80, dieron una buena demostración que hizo jugarse indistintamente a uno y otro, y con ventaja por el matancero, hasta que el coli-prieto ciega en una picada y sigue castigando hasta rendir. Un gallinito pinto de Marianao, perdió con un cenizo de Pedro Bacallao, al no aguantar el empuje de este último. El cenizo, gallo de asombroso movimiento y de una facilidad de boca privilegiada, desconcertó pronto a su contrario que terminó por desistir.

En la valla, recogimos los insistentes rumores, circulantes, alrededor de la apertura de la temporada en las distintas vallas capitalinas.

«La Cuba», se nos dijo por personas autorizadas, inaugura su temporada el domingo seis de noviembre próximo, bajo la dirección de don José Hidalgo Gato y de Clemente López. La Caridad, también abre sus puertas para esta temporada, bajo la dirección de una cooperativa de gallerías de primera, que oportunamente daremos a conocer. No ha fijado aún fecha para dicha inauguración... que sepamos.

BASKET BALL SCORES

BELEN

P.	Fig.	Fog.	Fc.
F—J. Molinet	1	1	2
F—J. Fernández	3	0	3
C—R. A. Heredia	7	1	0
G—R. Balsinde	2	1	3
G—R. Vila	0	0	1
G—J. Roja	5	1	3
F—R. Saavedra	0	0	1
F—F. Manzun	2	0	0
F—J. Martínez	0	0	1
F—M. F. del Valle	0	0	1
G—M. Hourruitinier	0	0	1
G—L. Smith	1	2	2
Totales	21	6	18

LA LUZ

P.	Fig.	Fog.	Fc.
F—R. Aragón	1	1	1
F—C. Seigle	0	3	1
C—A. Olivera	1	0	4
G—G. Muñiz	3	3	3
G—R. Morey	0	0	0
F—R. Rodríguez	0	0	1
C—C. Pauzoa	0	0	3
G—J. Berndes	0	0	0T
G—F. Rodríguez	0	0	0
G—R. Martí	0	0	0
Totales	5	7	13

	1er. half	2do. half	T.
Belén	21	25	46
La Luz	7	10	17

ESCOLAPIOS

P.	Fig.	Fog.	Fc.
F—L. Sabadí	2	0	0
F—R. Aguilera	1	0	3
C—M. Llaneras (Cap.)	0	0	4T
G—Z. Díaz	3	1	1
G—A. Villanueva	1	1	3
G—M. González	0	0	0
F—G. Armada	0	0	0
G—H. Lorenzo	0	0	0
G—J. Losada	0	0	0
F—A. Busto	0	0	0
Totales	7	2	11

MARISTAS

P.	Fig.	Fog.	Fc.
F—H. Figueredo	0	0	0
F—J. Sierra	4	0	1
C—J. Lorenz	5	5	1T
G—R. Blanco	2	0	3
G—M. Morera	0	0	1
F—J. Bustillo	0	1	2 1
F—A. Jiménez	0	0	0
G—F. Palmer	0	0	0
G—M. Díaz	0	0	0
Totales	11	6	2

	1er. half	2do. half	T.
Escolapios	4	12	16
Maristas	15	13	28

Referee: Raúl Giroud. Umpire: J. Morilla. Anotador: F. Menéndez. Cronometrista: F. Carvajal. Jugado en el flor del C. A. C.

CRISO PEREZ VUELVE POR SUS LAURELES

Trabajo le costó a Pedroso su manager, pero al fin lo ha conseguido, y con éxito

—Por «PETER»—

Criso Pérez volverá a subir al ring el sábado, día 29, en uno de los encuentros del gran programa profesional, que ofrecerá Luis Felipe Gutiérrez a la afición habanera. Y esta vez Criso Pérez se enfrentará contra el Zurdo Torres.

La reaparición de Criso, contra Guajiro Salvaje, sirvió para demostrar que el actual «poulain» del Cabo Reboso, se encuentra en inmejorables condiciones físicas. Hubo quien creyó que Criso estaba «punchbrunk» es decir: borracho de golpes. Pero la prueba que sufrió contra Guajiro Salvaje, fué la demostración más palpable en sentido contrario. El Guajiro, también era de los que andaban creyendo en el dicho, y se dedicó a dar sus mejores golpes, por donde más efecto le hacen a los que se encuentran en esa condición. Pero en ningún momento Criso dió demostración de incapacidad física, y por el contrario, efectuó una pelea muy regular de principio a fin.

Hay que decir algo en favor de Criso. Y es que ha vuelto al boxeo, no por necesidad, sino más bien para demostrar su excelente forma. Cuando ingresó en la Cuadra del Cabo Reboso, éste tuvo que andar de la Ceca a la Meca para conseguirle pelea. Casi lo tiraban a broma, porque lo cierto era que se había corrido que Criso Pérez estaba ya en el ocaso como boxeador, y en esta época en que tanto se cuida de los programas, pues nadie quería arriesgarse a darle un chance.

Lo que tiene es que, como nos dijo anoche el Cabo Reboso, que vino a visitarnos conjuntamente con Criso Pérez, «labor omnia vincit». Y como sus visitas a la Comisión Nacional de Boxeo y Luchas eran tan continuadas, tan sistemáticas, que la gota de agua acabó por horadar la piedra. Un día «Pincho» se quiso quitar de arriba esa visita diaria de Reboso, con la misma catilinaria de siempre, y para acabar, —porque ya Reboso pedía hasta que dejaran pelear a Criso de gratis—, le propuso si aceptaba como contrario al Guajiro Salvaje. Pero la invitación de Luis Felipe, fué aceptada con júbilo por Reboso. Ya el público sabe como ganó Criso Pérez.

Y ya el maestro albañil ha vuelto a reconquistar parte de la fama que antes cosechó en nuestros rines. Casi puede decirse que se ha impuesto con su punch y con su maestría. Por eso es que lo han vuelto a matchear, y esta vez contra el Zurdo Torres, como dijimos antes, pero sin necesidad de que el querido militar que tanto bueno viene haciendo por muchos boxeadores, tuviera que ver al Match-maker de la Comisión, tantas veces como antes tuvo que verlo.

Criso Pérez, como dijimos antes, volvió al boxeo porque quería demostrar que estaban equivocados los q. no le concedían chance. Dinero no lo necesita, gracias a Dios, porque Criso Pérez es de los felices hombres que ganan 4 o más pesos diarios, dirigiendo obras de albañilería. Y Criso además, que no es hombre que se deja morir los cochinitos en la barriga, como dicen allá por Bauta, de donde es oriundo, y no de ninguna parte de España, como antes se decía, está ahora empeñado en hacerse ingeniero, y estudia. Y como Criso es hombre que hace todo lo que se propone, como es hombre que piensa con la cabeza y ejecuta con los puños, se abrirá paso en la vida, como se lo abrió en el sport de los hombres.

Criso Pérez, además es un modelo de atleta. No tiene vicios. Ni siquiera trasnocha, y esto quiere decir que todavía, como él nos dice, tiene que tumbar a mucha gente, antes de que vuelvan a tumbarlo a él.

Usted puede depender en las Bujías CHAMPION para ECONOMÍA

Un tanque lleno le lleva más lejos cuando el motor se beneficia de chispas fuertes en calor. Instale un juego nuevo de bujías Champion. Disfrute de esa economía—y al mismo tiempo obtenga mayor velocidad, potencia y aceleración.

DE VENTA EN TODOS LOS BUENOS GARAGES DE LA REPUBLICA

HAGA REVISAR Y LIMPIAR SUS BUJIAS CUANDO CAMBIE EL ACEITE

LA DIRECCION GENERAL DE DEPORTES LUCHARA POR DARLE UNA AMPLITUD MAYOR AL POPULAR JUEGO DE JAI-ALAI

Datos de un importante cambio de impresiones entre los asesores de este deporte y el comandante Jaime Mariné. Fué larga y trabajosa la operación hecha a Pistón. El estelar de ayer fué el mejor de esta temporada

—Por ELADIO SECADES—

Ha comenzado la actividad de la Dirección General Nacional de Deportes en el sector de Jai Alai, cuya asesoría ha entrado abiertamente en funciones. El Dr. José Ramón Hernández Figueroa y yo fuimos citados por el Comandante Jaime Mariné, Director General de Deportes, para un amplio cambio de impresiones sobre la organización que ha de darse al departamento confiado a nuestro cuidado. Asistió al acto Lorenzo Nodarse, Secretario del Comandante Jaime Mariné, quien fué ordenando todos los puntos que quedaban tratados y resueltos.

El Director General de Deportes nos habló con entusiasmo de la necesidad urgente de crear el aficionado cubano al deporte de las cestas, dándole las facilidades de aprendizaje que nunca ha tenido. La cancha del Palacio de los Deportes ha sido arreglada convenientemente y se fijará a la asesoría de Jai Alai la responsabilidad de crear y estimular la familia del aficionado cubano, desapareciendo los innumerables obstáculos de índole material que han encontrado en su camino los elementos jóvenes que han tenido una aspiración en este deporte.

Se habló de la necesidad de designar un instructor competente y el Comandante Jaime Mariné señaló a José María Gutiérrez, hoy retirado de la cancha. Gutiérrez no tan sólo fué una gloria de la pelota vasca en Cuba, sino que mereció el honor indiscutible de que se le considerara como uno de los más grandes zagueros de todas las épocas. Yo no tengo la menor duda de que Gutiérrez ha de triunfar en toda la línea.

Se creará, de trofeo simbólico, la «cesta de oro», ofrecida como premio a los ganadores de los distintos torneos que van a organizarse, teniendo por escenario las contiendas, desde luego, el amplio asfalto del Palacio de los Deportes, que está siendo objeto de grandes y rápidas reformas.

Con respecto a las bases de inscripción de los aficionados y todos los detalles relacionados con la organización de este departamento, se enviarán notas amplias a la prensa. Los fanáticos pueden tener la seguridad de que va a trabajarse intensa e incansablemente.

El doctor José Ramón Hernández Figueroa, asesor de Jai Alai, guiado de los mejores propósitos y apoyado por su calidad de aficionado entusiasta, escuchó los planes vastísimos del Comandante Mariné y a su vez expuso los suyos, tendientes todos a ganar mejores caminos para la juventud criolla que quiera consagrarse a este entretenimiento.

Sobre el tópico habrá mucho que laborar y mucho que escribir.

Fué larga y difícil la operación

Pistón fué operado ayer por la mañana, en la Clínica Cardona. Un profesional cubano, de grandes prestigios le ha evitado al pelotari vasco serios quebrantos en un futuro próximo. Pistón padecía de pólipos y fué operado en cinco ocasiones, unas veces en México y otra en España. Ninguno de los médicos que le había asistido, pudo evitar que el mal se reprodujese. Sistemáticamente acudía a la cirujía cada dos años y a raíz de regresar de la breve temporada en New York, tuvo la suerte de ponerse en manos de uno de los más afamados médicos cubanos, quien al tener conocimiento de la historia clínica de Pistón consideró inevitable indagar el origen de los pólipos extirpados y reproducidos en tantas ocasiones.

Una de las distintas radiografías hechas a Pistón, acusó una sinositis doble que había adquirido fuerza y que ya constituía un peligro inminente para la salud del atleta. El médico que estudió el caso de Pistón con un cariño y una dedicación inmensa, le llevó a un reputado especialista en esas afecciones, ordenándose en seguida la reclusión del pelotari en una clínica, para proceder a operarle, lo que se hizo ayer por la mañana. Los pólipos —el efecto— quedaron eliminados y se eliminó también la sinositis —el origen— que por la intensidad se calcula databa de nueve o diez años.

Pistón no podrá olvidar nunca que después de haber sido tratado durante tantos años por médicos de otros países, ha sido una gloria de la medicina cubana quien le ha señalado el riesgo que a la larga significaba para su carrera seguir operándose los pólipos, sin ir directamente al origen de ese mal, que era una sinositis adquirida en el año 1929 y que desde entonces era en su organismo un creciente foco cuya existencia él ignoraba.

Quizá el estelar de anoche sea el más brillante de todos los jugados en lo que llevamos de nueva temporada. Ibarlucea, seguro de revés y de derecha, desató un bombardeo que Uriona pudo soportar a fuerza de jugar una enormidad a la pelota.

Sobre todo en la segunda decena y en el primer aspecto de la tercera, los cuatro combatientes se internaron en una lucha que la afición presenció con hondo interés.

Ibarlucea y Azpiri se habían adelantado y todo parecía indicar que se sumaría una cuenta más al largo collar de partidos de calle que viene saboreando los caballeros de la cátedra. Pero no fué así. Después de una persecución violenta, Egozcue y Uriona casi dieron alcance a sus oponentes, provocando un acercamiento (24 x 25) cuando Uriona ganó un tanto con un rebote, tan bien colocado, tan oportuno y tan fuerte, que el público le aplaudió al terminarse ese cartón y le volvió a aplaudir, con más emoción todavía, cuando se inició el siguiente.

El empate surgió a 26 y lo peor para los dadores fué que los de abajo pasaron al 27, por un remate al ancho que tiró Fidencio. En 27 hubo otra ligazón y Uriona, que había jugado un partido grande, se descompuso y perdió tres pelotas seguidas, las mismas que sirvieron para llevar a sus contrarios a la meta.

Fidencio tuvo momentos muy malos pero a la hora precisa se afirmó e hizo daño. En lo que respecta a Azpiri, está supliendo con su voluntad el nervio y el aire que ha perdido... Ibarlucea lució mucho más que los otros...

El delantero Celayo ya está en condiciones de jugar y es casi seguro que hoy se anuncie su contrata por la Empresa del Jai Alai.

En el partido estelar de esta noche, reaparece Areitio el chino.

Ayer fué contratado Iriondo, un zaguero joven que parece una promesa del juego.

RESULTADO DE LA FUNCION DE ANOCHE

Primer partido

	Tantos
Vallejo men. y Arrondo, blancos	17
Gutiérrez II y La Paz, azules	25

Ganador: AZULES.

Primera quiniela

Ganador: AZPIRI.

Segundo partido

	Tantos
Ibarlucea III y Azpiri, blancos	30
Egozcue y Uriona, azules	27

Ganador: BLANCOS.

Tercer partido

	Tantos
Elizondo y Goitia, blancos	30
Argárate y Maguregui, azules	16

Ganador: BLANCOS.

PROGRAMA PARA LA FUNCION DE ESTA NOCHE

PRIMER PARTIDO, a 25 tantos: Morales y Salazar, blancos, contra Guruceaga y Arrondo, azules. A sacar los primeros del cuadro 10 y los segundos del 10 y medio.

PRIMERA QUINIELA, a 6 tantos: Arruti, Areitio, Astigarraga, Mendizábal, Arriola y Argárate.

SEGUNDO PARTIDO, a 30 tantos: Arruti y Mendizábal, blancos, contra Astigarraga y Areitio, azules. A sacar ambos del cuadro 10.

SEGUNDA QUINIELA, a 6 tantos: Alvarez, Ibarlucea, Labat, Eugenio, Irigoyen y Celaya.

TERCER PARTIDO, a 30 tantos: Labat y Celaya, blancos, contra Irigoyen e Ibarlucea, azules. A sacar ambos del cuadro 10 y medio.

AMATEURS ACES Por DAN

—Sigue en pie el lío...
—Sobre el champion bat.
—¿Quedará Sordo en la UAA?

No pudo celebrar ayer sesión la Liga Nacional amateur de base ball... No hubo quorum... Por tanto, no está decidido aún a quien corresponde el champion bat de la Liga por la temporada de 1938... La segunda reunión se efectuará el lunes por la tarde, y el chairman Nogueira nos avisa que se celebrará con cualquier quórum, por ser segunda convocatoria... Hasta entonces, pues, no sabremos a quien corresponde el campeonato de hitting de los aficionados... Eugenio de Torres, compilador oficial de la Liga Nacional, dará en estos días a la publicidad los records oficiales del circuito, y, días despues se escogerá el jugador más útil a su club... Nos dice que Pastor Montejo, primera base de los Caribes, no fué ponchado una sola vez en la season... Lo mismo ocurre a Delgado, el outfielder del Fortuna.

ooooooooooooo

El fuego de «La Sortija», acabo con todas las pertenencias de los pitchers Agapito Mayor y Juanito Decall, que vivían en los altos de la quincallería y estaban dormidos cuando ocurrió la «fogata»... Agapito perdió todas sus medallas olímpicas, y Decal gran parte de su ropa... José María de la Torre, que en otros tiempos ganó distintas medallas de la Unión Atlética como nadador del club Deportivo de Cárdenas, embarcó ayer hacia San Miguel, para hacerse cargo de la administración de un hotel.

ooooooooooooo

Los partidarios de la candidatura de Enrique Nogueira para la presidencia de la Unión Atlética me hacen la aclaración que Pappo tiene ya 11 votos, no SIETE como nosotros publicamos ayer... (Excusen el error!)... El Vedado Tennis Club está haciendo todos los arreglos necesarios para transformar su terreno de pelota en un campo de polo... Ya hay cuadras en los campos azules... El Comité Ejecutivo de la Unión no pudo reunirse ayer para tratar el asunto de Sordo... Y, aunque se asegura que la resolución de José Angel es firme, aún no se ha perdido la esperanza de convencerle para que desista... El Comité Ejecutivo en pleno lo visitará para hacerle desistir de su propósito. Hoy se efectuará el mitin.

ooooooooooooo

Tamalito Alfonso, uno de los handbolistas más populares de la Playa, ha querido aprender en estos días el juego de pala, precisamente fuera de la cancha... Incidentalmente, más de tres squachistas nos han venido a ver en estos días para preguntarnos si Cheo Herreiz y Emilito Power han desistido en su empeño de «echarla» contra ellos en squash...... Todos están dispuestos a celebrar el partido —con condiciones especiales, desde luego... El domingo se ofrecerá uno de los programas de hand ball en el campeonato de la Playa... Y. Adolfo González ruega a todos los participantes que estén en la cancha lo más temprano posible... No debe olvidarse que el primer partido comenzará a las ocho y media en punto... Uno de los partidos más interesantes del domingo verá a Laureano Domínguez en la cancha, unido al zurdo Juliach, ex-futbolista del Atlético.

No se preocupe... TOME DESDE HOY MISMO ALGUNAS CAPSULAS DE PAGEOL

que es el desinfectante mas completo de las vias urinarias y la prostata

Contra BLENORRAGIA, CISTITIS, ESTRECHESES, HIPERTROFIA DE LA PROSTATA

En todas las farmacias

ES EL PAGEOL UN PRODUCTO MUY ACTIVO.

CHATELAIN

ES UN PRODUCTO CHATELAIN LA MARCA DE CONFIANZA.

M. GARCIA FUE EL CHAMPION BATE DEL TORNEO INTERCLUBS

Alcanzó un promedio de 423 en los doce desafíos en que tomó parte durante la season

En el campeonato que se celebraba en los terrenos del Club Ferroviario y en opción a la copa donada por su presidente, R. S. Webster, resultaron campeones en distintos aspectos los siguientes players:

M. García, del club Bohemia, resultó el líder al bate; J. Infante, con el mayor número de bases robadas y M. Santana campeón pitcher, ambos, players del team de los pulgarcitos. En cuanto a mayor número de carreras empujadas, quedaron empatados R. Aguilar, de Bohemia; F. Laria, del Ferroviario, y J. Xiqués, del Seyca.

El team champion de este campeonato lo fué el Club Ferroviario, dirigido por el trío P. Laria, Escarza e Infante, aparte de quedar en el primer lugar, también quedó arriba en el batting y en el fielding colectivo de los clubs.

Se nombró una comisión en la pasada junta de esta Liga para la compra y entrega de las medallas a los distintos ganadores, a quienes se les avisará a su debido tiempo para proceder a su entrega.

ESTADO FINAL DE LOS CLUBS

	J.	G.	P.	E.	Ave.
Ferroviario	12	11	1	0	.917
Bohemia	12	5	6	1	.455
Seyca	12	5	7	0	.417
Carteles	12	2	9	1	.182

BATTING COLECTIVO DE LOS CLUBS

	J.	V.	C.	H.	Ave.
Ferroviario	12	329	65	86	.261
Carteles	12	280	45	68	.243
Bohemia	12	356	48	79	.222
Seyca	12	319	45	63	.195

BATTING INDIVIDUAL

	V.	C.	H.	Ce.	Bb.	Ave.
M. García, B	26	3	11	4	2	.423
C. Sáenz, C	15	3	6	1	2	.400
P. Ramírez, S	17	2	6	3	2	.353
M. Santana, F	17	7	6	3	3	.353
J. González, F	37	8	13	6	5	.352
R. Aguilar, B	41	10	14	9	1	.347
J. Soto	18	2	6	6	2	.333
J. Alvarez, S	33	4	11	6	6	.333
A. Canut, C	27	7	9	1	3	.333
J. A. Piedra, F	22	2	7	1	2	.318
J. Vilar, C	16	0	5	1	1	.313
F. Ordóñez, C	30	6	9	7	3	.300
R. Valdés, C	20	3	6	2	1	.300

Guillermo CONEJO, Compilador.

OTRO PROGRAMA QUE SE OFRECE EN CAMAGUEY EL PROXIMO SABADO, DIA 22

El próximo sábado se efectuará el segundo programa preparatorio del campeonato de los Guantes de Oro en Camagüey.

Inspirados por el éxito del primero, Parra y Campeón están trabajando afanosamente porque se repita una entrada como el día de la inauguración; entonces se calcula que cerca de dos mil fanáticos presenciaron las peleas que fueron todas del agrado del público.

CONFIAN EN GANAR EL DOMINGO 23 LOS BOYS DEL DEPORTIVO

Los cardenenses están muy convencidos que el Hershey no encontrará el camino fácil

Los chicos locales que representan al Deportivo de Cárdenas frente al Hershey en la serie Co-Criolla, realizarán el viaje a Hershey el domingo próximo llenos de entusiasmo y esperan ganar su primer encuentro de la misma, para, así trasladar la escena a nuestros fields el domingo subsiguiente día 30 y ver si es posible llevarla hasta un quinto match.

Desde luego esto es muchísimo optimismo de los cardenenses, pero ellos han hecho sus cálculos en esta forma y esperan realizarlo así, para ello el manager Jordán hará unos cambios en el line up del team llevando a Antonio Asencio a recibir los bultos postales y pondrá a Pablo Maciques a jugar en la esquina caliente, Julio Abril estará defendiendo el jardín derecho y Luis Carreras irá al box para tratar de contener a los shuggers azucareros.

Desde luego el lanzador Naranjo ha realizado una excelente labor frente al Hershey y ha merecido mejor suerte, y debido a ello el manager Jordán experimentará con el zurdito del Perico que tiene una variedad excelente de curvas capaz de atolondrar al más difícil batsmen, Goñi estará en la reserva para cualquier emergencia junto con Villanueva y José Naranjo será reservado para lograr el empate en Cárdenas si es que el Deportivo tiene la suerte de triunfar en el patio de Hershey y como se dice que nadie en su patio es profeta, nada de particular tuviese que en sus terrenos el Hershey fuere vencido por el Cárdenas.

Nosotros no podemos asegurar nada, Natilla Jiménez ha sido hasta ahora una incógnita para los sluggers cardenenses y no dudo que siga en sus trece, ya que los locales parecen observar cierta mieditisaguda cuando se enfrentan con él; de seguir así las cosas, les veremos cargar otras nueve argollas que servirán para dejar implantado un record en Cuba dificilísimo de igualar en amateurs, porque, conste así, los muchachos han demostrado frente a Natilla cierto temor que los tiene rezagados.

J. J. M.

DEBUTA ESTA NOCHE EL MIRAMAR EN EL BASKET BALL JUVENIL

Dos juegos importantes se ofrecen en el floor del Club Atlético de Cuba, comenzando a las nueve en punto

Esta noche se ofrecerá un nuevo cartel de basket ball juvenil, que ha sido organizado por la Federación Nacional de dicho deporte, y el cual tendrá efecto en el floor del Club Atlético de Cuba.

Hoy debutará el team del Miramar Yacht Club, que tiene a Nardo Zapico como director, y que será un contendiente fuerte para la clasificación final de la zona de la Habana de esta prueba.

El programa completo que se ofrecerá hoy es el siguiente:
Vedado vs. Hershey.
Miramar vs. San Carlos.

El primer juego será una ruda prueba para los azucareros del Hershey, pues el conjunto de los azules del Vedado está clasificado como uno de los mejores, y ellos, que tienen aspiraciones en esta prueba, deben rendir buena labor ante sus rivales para que los sigan teniendo en consideración.

Y en el turno elegante harán su debut los del Miramar jugando con los del San Carlos, que aunque derrotados en su match inaugural, serán rivales de consideración desde ahora hasta que jueguen su último game.

El primer juego comenzará a las nueve en punto de la noche, y la entrada a los mismos, para todos, costará solamente diez centavos.

LLEGARON AYER VARIOS PLAYERS PARA JUGAR EN EL PROXIMO CAMPEONATO

Numerosos jugadores llegaron ayer por la mañana procedente de Venezuela en el vapor «Munargo». Según la noticia brindada por Hilario Franquiz, jefe del departamento de publicidad de la Liga General de Base Ball, un grupo selecto de players arribaron, sonrientes, animados y dispuestos a ofrecer su mejor demostración en el próximo campeonato.

Belito Alvarez y Luis Tiant, outfielder el primero y pitcher el segundo, reportaron para el club Habana... El pitcher Carrasquel y el infielder Javier Pérez se incorporaron al club Cuba... Cuco Correa, infielder y Fermín Guerra, catcher, se unieron a la trouppe almendarista, y Cocaina García vino para el Santa Clara.

Mañana llegarán nuevos jugadores, figurando entre ellos el pitcher Till, del Cuba y Smith, de los Pittsburgh Grawford, que reportará al Almendares.

También se cree que puedan llegar el escolar Taylor, que pitcheará del Cuba y Horario Martínez, este último infielder, que reportará directamente a Santa Clara.

Batling Sike Roque jugará con el club Cuba.

Desde Santa Clara nos informan que hay enorme embullo por la fiesta inaugural del campeonato.

LLEGUE A TIEMPO

viaje en

OMNIBUS ALIADOS

TRANSFERENCIAS EN TODOS LOS CRUCEROS

Seguridad — Rapidez — Comodidad

INFORMACION: U-5944 — QUEJAS: U-5944.

M.E.C.D. 2016

ADEMAS DE LA REFINERIA DE ARBUCKLE HA REBAJADO SU COTIZACION BASICA LA AMERICAN S. REFINING

MERCADO DE CAFE

Cierre ayer en New York:

Diciembre	4.36
Marzo	4.42
Mayo	4.48
Julio	4.52
Septiembre	4.55

MERCADO DE METALES

Cierre ayer en New York:

Cobre	11.35
Plomo	5.10
Estaño	45.65
Zinc	5.44
Nickel	0.35
Manganeso	0.40

MERCADO DE PIELES

Cierre ayer en New York:

Diciembre	12.55
Marzo	12.87
Junio	13.12

MERCADO DE ALGODON

Cierre ayer en New York:

Diciembre	8.41
Enero	8.34
Mayo	8.31
Marzo	8.13
Julio	7.99
Octubre	7.69

EL ORO Y LA PLATA

Cotizaciones al cierre ayer en la Bolsa de la Habana:

Plata contra billete americano	96⅝	96⅝
Oro acuñado contra billete americano	155	—

TABACO

Después de los registros verificados por Calixto López y Compañía, y por Lobeto y Compañía, de que hemos dado cuenta a nuestros lectores, dos firmas exportadoras estuvieron en el mercado para comprar sendos lotes de clases con destino a sus clientes.

Sobrinos de Antero González compraron y registraron, cuatrocientas ochenta pacas de capadura vieja de Remedios, y Hermann Diehl registró cincuenta tercios de puntillas de Vuelta Abajo, también de cosecha anterior a la que está llegando a la plaza.

Esas compras confirman la noticia que dábamos ayer, de algunos exportadores comprarían luego algunos lotes de las dos procedencias mencionadas.

Los fabricantes de cigarrillos no han abandonado el mercado, pues las mismas firmas antes citadas, han de seguir registrando otras cantidades.

Entradas por camiones

Durante el día de ayer se recibieron en la plaza, las partidas de tercios y pacas que relacionamos a continuación:

De Placetas, para J. Cortés y Hermanos, 172.

De Guayos, para Cuervo y Altuve. 107.

De San Luis de Pinar del Río, para José González y Compañía, 47.

Del mismo San Luis, para Domingo Méndez e Hijo, 100.

De San Juan y Martínez, para los mismos señores de Méndez e Hijos, 69.

Recibidos por ferrocarril

A los patios de los ferrocarriles llegó ayer un tren con las partidas de tercios siguientes:

De Mendoza, para Domingo Méndez e Hijos, 344.

De Guane, para González y Vázquez, 12.

De San Juan y Martínez, para la Cuban Land and Leaf Tobacco, 56.

De Pinar del Río, para la Compañía Tabacalera M. A. Suárez, 276.

De San Luis, para Ruisánchez, Egusquiza y Compañía, 71.

Compras en el campo

En Zaza del Medio compraron varias vegas más en tercios, los mercaderes de Menéndez y Compañía, de la General Cigar Company, de S. Ruppin Havana Tobacco y de I. Kaffenburgh-s Son. Las noticias que recibimos de aquella zona nos dicen que los mercaderes siguen recorriendo las fincas donde escogieron los vegueros.

VALORES

Ayer estuvo más activo el bono nuevo 1977 y las operaciones durante el día fueron más que en los últimos días. El volumen se estimaba en unos $50.000. Pero las ventas finales, seún los informes que obtuvimos en la Bolsa local, se ejecutaron a 56 de contado. En New York se vendieron $12.000 de este bono nuevo de la Deuda Exterior de la República. Del bono viejo, u O. Públicas 1945, se vendieron allí solamente $3.000.

Como en los días anteriores, actuaron firmes en el mercado local los demás bonos de renta fija que el lector ya conoce. Se operó muy poco en estos valores, pues a pesar de que son objeto de demanda, los precios altos que mantienen, entorpecen las operaciones.

Siguieron dentro de la realidad desfavorable conocida, las Obligaciones Oro del Tesoro. No supimos de operaciones ayer.

Parecía haber algún interés por dos o tres emisiones de acciones, de las compañías que pagan dividendos; pero en verdad la lista de estos valores no tuvo un cambio que merezca apuntarse.

Tampoco ofrecieron nada que merezca destacarse los valores que figuran en la pizarra de la Cotización Libre de la Bolsa.

Las recaudaciones

En dicho centro de contrataciones nos entregaron ayer copia de la recaudación de los Ferrocarriles Unidos de la Habana, que es como sigue:

Semana terminada el 15 de octubre de 1938, $73.802.2; en igual período del año 1937, $72.545.41; diferencia de más este año, pesos 1.256.86.

Total desde el 1 de julio, pesos 1.262.551.57; en igual período del año 1937, $1.322.125.69; diferencia de menos este año, $59.574.12.

Informe de Mr. Bhen

Ratificando el contenido del escrito que dirigieron el mes pasado al coronel Sosthenes Bhen, presidente de la Cuban Telephone Company, en relación con los dividendos de esa Compañía, varios miembros de la Bolsa de la Habana, éstos transmitieron ayer un cablegrama a dicha personalidad al conocer que había regresado de Europa a Nueva York, y Mr. Bhen anduvo presto en contestar, llamando al secretario de la Bolsa, doctor Pedro Pablo Kohly, para decirle que el martes había regresado del viejo Continente y que estaba conociendo y enterándose de los distintos asuntos, entre los cuales se había encontrado con el escrito de la comisión; que quería manifestar a la misma que estaría en la Habana en la primera quincena del próximo mes de noviembre, para estudiar personalmente el problema de los dividendos; que si tenía algunas dificultades en el orden legal en relación con las reservas, él tendría mucho gusto en ponerse en relación con los miembros de la Comisión, y que tenía tanto interés como el que más en la Compañía repartiese dividendos.

Rogó al doctor Kohly saludase atentamente a todos los miembros de la Comisión y a todos los socios de la Bolsa.

ACCIONES DE LOS BANCOS

Cierre ayer en New York:

Guarantey Trust Co	237
New York Trust Co	85
Chase Nat Bank	33
National City Bank	25¾
Public Nat Bank	27¾
Manufacturers Trust	39⅞
Irving Trust	10¾
Corn Exchange Bank	50
Chemical B. Trust Co	43⅛
Bankers Trust	44¾
First National of N. Y.	1.705
Bank of Manhattan	16⅝
Central Hannover	86
First Nat. Boston	39⅞
First Boston Corp	20⅝
Royal B. of Canada	185
Continental Bank	12⅞

MERCADO DE MANTECA

Cierre ayer en Chicago:

Diciembre	7.35
Mayo	7.95
Granel	7.05

La Asociación Crédito Territorial, en su última Sesión celebrada, entre otros, tomó el acuerdo de publicar el siguiente manifiesto:

GRATITUD NACIONAL

El Coronel Fulgencio Batista, en declaraciones publicadas últimamente, ha ratificado su propósito de llevar adelante la Ley de Revalorización o liquidación de los créditos moratoriados por las leyes vigentes.

El Coronel Batista, con valentía, civismo y patriotismo indudables, asume, en primer término, la responsabilidad de esa Ley, que reclama la casi totalidad de la opinión pública cubana.

Nosotros, que representamos a 160,000 deudores hipotecarios y prendarios, queremos hacer pública nuestra gratitud al eminente líder social Coronel Batista, que, con clara visión de las necesidades cubanas, afronta el problema económico de Cuba con la valentía, franqueza y lealtad con que deben resolverse estos conflictos económicos.

No debe faltar en estos momentos al Coronel Batista, por su magnífica iniciativa, que esperamos sea secundada después por el resto del Gobierno y el Congreso, el aplauso caluroso de los cubanos, especialmente de los que representamos la agobiada clase de los deudores y propietarios, dentro de las graves crisis económicas que ha atravesado nuestro país.

Los opositores de esta medida son cierto número de acreedores, y es natural que esto sea. En ninguna parte los acreedores privilegiados dejan de protestar contra medidas de esta naturaleza. Esa es la reacción corriente de los egoísmos humanos, cuando se les disputa un privilegio.

Pero ellos son, en este caso, una minoría que se enfrenta con las necesidades vitales de la Nación, y a ellos toca ceder razonablemente, y a los hombres de Estado les corresponde imponer el criterio saludable a la Nación, frente a los intereses de minorías, que en esta ocasión poco representan, si se considera que se trata de salvar toda la economía cubana, paralizada y destrozada por la crisis. Frente a un estado de suprema necesidad, las teorías y razonamientos propios de épocas normales, nada valen.

La revalorización, o quita y espera—como quiera llamársele—que se está discutiendo, es algo que ya se ha realizado en todos los países civilizados, en forma muy drástica.

En Inglaterra, sin hablar de los grandes impuestos sobre créditos y capitales, podemos señalar que ha sido revalorizada la Libra Esterlina, quitándole parte de su valor en oro; es decir, que una de las naciones más poderosas económicamente del Mundo, y de las más serias y escrupulosas en sus transacciones monetarias, no ha vacilado en sustraerle valor a su Libra Esterlina, que es más que quitarles algún valor a los créditos.

Francia ha desvalorizado su Franco, que valía veinte centavos en oro, y lo ha puesto en tres centavos.

El Gobierno de los Estados Unidos de Norte América, que tiene la reserva de oro más grande del Mundo, tomó de cada dólar oro que tenían en sus cajas los banqueros y los particulares, 40 centavos oro, que depositó en caja aparte, para emitir billetes y luego usarlos, entre otras cosas, para dárselos a los deudores hipotecarios para que pagaran a sus acreedores.

No hablamos de otros países, porque todos han hecho poco más o menos lo mismo.

En todas las naciones americanas se ha llegado a acuerdos parecidos de revalorización, estableciendo reglas análogas a las que se discuten. Cuba es la última en hacerlo.

No se trata, pues, de una medida originalmente cubana, sino de una necesidad ineludible, impuesta por la última Guerra y la crisis universal. Nadie puede decir que ésas son leyes de favor, ni de ocasión, sino la resultante lógica de acontecimientos que todos conocen, y que han cambiado la economía y la política del Mundo.

Es absurdo pretender que Cuba permanezca inmóvil, en medio de un Mundo que transforma la economía todos los días. Si seguimos con el sistema de la suicida inmovilidad, la crisis nuestra llegará a límites desesperados, que llevarán al Estado mismo a la más completa bancarrota. Por eso la acción del Coronel Batista es salvadora cuando se ha decidido a apoyar esta Ley.

Se alega por los contrarios que les afecta el valor de sus créditos, y ellos quieren cobrar hasta el último centavo. Nosotros les preguntamos: —Cuando los acreedores particulares y bancarios han rematado en fechas recientes, casas, ingenios, fábricas y propiedades de todas clases, que valían a veces diez millones de pesos, por un millón de pesos, por doscientos mil, por cien mil pesos, ¿en el fondo, esto no significa haberse aprovechado de la desvalorización económica producida por la crisis mundial, para tomar propiedades que necesariamente valdrán más después y serán, por esto, estupendas especulaciones?

Si triunfara el criterio contrario a la desvalorización y liquidación de la moratoria, deberían revisarse, entonces, todos los remates habidos en Cuba, en que las propiedades hayan sido adjudicadas por cantidades muy inferiores al precio en que fueron tasadas contractualmente.

Sin embargo, los poderosos acreedores han encontrado muy bien esa desvalorización, de la cual ellos se han aprovechado con grandes beneficios. Si se hiciera un balance de todas las propiedades que han pasado a manos de Bancos y particulares por cantidades irrisorias, a pesar de haber valido y valer mucho más, se vería que la desvalorización más grande que se ha hecho es la que han realizado ya en su favor los grandes acreedores.

Se ve, por tanto, que el fenómeno de desvalorización es un hecho universal y no está creado por Cuba ni por la Ley que defiende el Coronel Fulgencio Batista y la mayoría del pueblo de Cuba.

Con nuestras palabras de acción de gracias y de apoyo incondicional a la decisión del Coronel Batista, queremos unir una calurosa voz de aliento, nacida del seno de la verdadera opinión pública cubana, y, además, realizamos un acto de justicia al hombre público que sabe afrontar responsabilidades y críticas, en bien del país.

No nos preocupa que se diga, falsamente, que esa Ley va encaminada a beneficios particulares. Eso es absurdo: es natural que si la Ley se hace para regularizar los créditos, beneficie a los deudores, como también beneficia, en cierto modo, a los acreedores, dándoles posibilidades de liquidar sus créditos más rápida y eficazmente de lo que hoy pueden hacerlo.

Decir que esto constituye un beneficio particular, sería como afirmar que el no hacerlo constituye un beneficio particular para los acreedores que se oponen. Son leyes de interés público y de carácter general, que naturalmente tienen que beneficiar a unos y perjudicar a otros, como todas las Leyes.

Ese argumento de alegar interés privado en las Leyes, es el último recurso que se usa en Cuba cuando no se puede combatir una Ley en nombre del interés público. Entonces se procura torpedearla, lanzando calumnias y sombras contra la Ley, a fin de atemorizar a los que la están haciendo y que éstos, para evitar suspicacias, formulen una Ley más raquítica y desposeída de cualidades esenciales, con lo cual el opositor alcanza su objetivo, que es, provocando desconfianza, debilitar el carácter y la acción del gobernante que desea resolver el grave problema que obstaculiza la vida del país.

Nosotros esperamos que esa conocida y tortuosa maniobra no produzca ningún efecto en el templado ánimo del Coronel Batista, y que la Ley vaya con la amplitud, con la eficacia y con la extensión que reclama la enorme crisis cubana, que no puede ser resuelta con una legislación de limitados alcances.

ASOCIACION CREDITO TERRITORIAL
Manzana de Gómez, 507.

Vto. Bno.:
Ingeniero Lecticio Salcines,
Presidente.

Emilio Fernández,
Secretario.

EN EL MERCADO DE CRUDOS SE REPORTARON VENTAS DE CUBA Y LAS FILIPINAS A 3.08 CENTAVOS

En Londres declinó el crudo al equivalente de 0.94 libre a bordo Cuba. También quedaron más bajos que el miércoles los precios de los futuros. Los refinadores expectantes

Se reportó ayer que a última hora del miércoles la Refined Syrups había comprado 500 toneladas de crudos de Cuba, en almacén, a 3.08, y que la refinería Henderson, de New Orleans, había comprado 6,575 sacos de la Louisiana, en pronta posición, a 2.92.

La Pennsylvania Sugar compró ayer 2,300 toneladas de crudos de las Filipinas, para arribo en los primeros días de noviembre, a 3.08.

Las demás noticias sobre el mercado de crudos para embarque, las da Lamborn en la información que ayer recibió y dice como sigue:

«Temprano en la mañana de hoy se anunciaron las siguientes ventas efectuadas en el día de ayer: 6,575 sacos de azúcares de la Louisiana a la base de 2.92, a la refinería Henderson y 500 toneladas de Cuba, exalmacén, a la base de 3.08 a operadores.

A la apertura del mercado de crudos hoy, continuaba éste mostrando un tono quieto, con ausencia de ofertas de azúcares dentro de la cuota de este año, aunque probablemente podían obtenerse crudos de Cuba en posiciones de embarque, al precio de 2.20, costo y flete. Repórtose también haber crudos de las Filipinas, para embarques en noviembre-diciembre y diciembre-enero, y de Cuba, para embarques en enero-febrero, obtenibles a la base de 3.00.

Al mediodía se anunció una venta de 2,300 toneladas de las Filipinas para llegar temprano en Noviembre, a la base de 3.08 a la refinería Pennsylvania.

Cotización «spot» de Willet and Gray el día 19: 3.05.»

MERCADO DE FUTUROS.—Según los reportes de la Bolsa del Azúcar de New York, ayer se vendieron del contrato americano: 450 toneladas en enero, 500 en marzo, 150 en mayo y 550 en julio. Y del contrato mundial se vendieron: 1,100 toneladas en enero, 1,000 en marzo, 550 en mayo y 500 en julio. Otras noticias sobre este mercado, las hallará el lector en la Carta del Cierre, más abajo.

MERCADO DEL REFINO.—Tras la rebaja hecha por Arbuckle, que ayer participamos, la American Sugar ha deducido su cotización básica a 4.55 en todos los territorios de los Estados Unidos.

MERCADO DE LONDRES.—Había vendedores de crudos al equivalente de 0.94 libre a bordo Cuba. La Terminal quieta y más baja, como se verá a continuación:

	Cierre del 19	Cierre del 20
Octubre	5-0¾	5-
Noviembre	5-0¾	5-
Diciembre	5-2	5-1¼
Marzo	5-3	5-2¼
Mayo	5-4	5-3¼
Agosto	5-5	5-4¼
Diciembre	5-5¾	5-5¼

CARTA DEL CIERRE.—La información final trasmitida por la Russell News a través del hilo directo de Mendoza y traducida por estos señores, dice así:

«El mercado de azúcar mundial hizo frente a una regular cuantía de presión hoy, y al cierre, quedó ligeramente sostenido, o sea de sin cambio a medio punto más bajo. Enero y marzo fueron las posiciones activas. Los operadores, actuando por cuenta de intereses de Cuba, empezaron las ventas con algunas pequeñas liquidaciones. La demanda fué descolorida. Los futuros quedaron de sin cambio a 1 punto neto más bajo; pero las transacciones fueron pequeñas y carentes de interés siendo en su mayor parte en forma de liquidaciones. El mercado de Londres actuó más fácil, con los crudos habiendo bajado a 5 chelines 2¼ peniques, lo que equivale a 094 centavos FOB; pero sin ningún interés de compras. En el mercado de crudos en New York; 2,300 toneladas de Filipinas para arribo en Noviembre 4, fueron vendidas a la refinería Pennsylvania a la base de 3.08 centavos. Los reprotes indicaron que Henderson vendió los azúcares contra sustitución por crudos de Louisiana, a la base de 2.92 centavos. No hubo ofertas en particular de azúcar, de la zafra de 1938; no obstante lo cual, se hubieran podido obtener azúcares de Cuba alrededor de 3.10 centavos. En cuanto a azúcares de la nueva zafra, las ofertas se mantuvieron a base de 3.00 centavos libra. Los refinadores aparentemente se mantienen a la expectativa.»

GODOY-SAYÁN
SEGUROS Y FIANZAS
INSURANCE AND BONDING
TELEFONOS
M-9866 M-9867
AGUIAR 77
HABANA, CUBA

BOLSA DE LA HABANA

COTIZACIONES AL CIERRE AYER

COTIZACION OFICIAL

Bonos y Obligaciones República de Cuba	Comp.	Vend.
1904. Speyer	103½	110
1905. (Deuda Int)	93	98
1909-1949	102	—
1914-1944 Morgan	103	109
1923-1953 Morgan	103¾	105⅛
O. P. 1930-1945	66	—
1937-1977	55¾	56⅜
Oblig oro con 9 cup	26	—
Oblig. oro con 7 cup	20	23
Oblig oro con 4 cup.	19½	22½
1930-1940 Azúcar	99	104
Centro Asturiano	48	—
Cervecera	42	—
Cervecera (obl no hip)	12½	—
Gas	106	—
Hv. Elc. Consolidados	27	—
Hv. El. Deben Obl no hip	½	—
E La Metropolitana S. A.	30	—
Mercdo de Abasto y Consumo 1hi	72	—
Nueva Fábrica Hielo	104½	—
Papelera Serie B	90	—
Teléfonos	90	—
Unidos	8	—
Oblig no hip Cía Inversiones y Fomento S. A	97¾	100
Acciones	**Comp.**	**Vend.**
Cervecera	15	—
F. C. Conso. de Cuba, P	3	—
Cuba R R	6	—
Fibras y Jarcia	20	—
Hav. El. Utitities Co. 6%	31	34
Hav. El. Utilities C. 5%	6	—
Hav. Elec Ry. Co. C.	⅛	—
Jarcia. P	60	—
arcia. C.	5	10
Licorera de Cuba	1¾	4
La Mercantil. Seguros	130	200
Metropolitan Auto	100	—
Naviera P	10½	—
Naviera. C	1¼	2¼
Nueva Fábrica Hielo	128	—
Nueva F. Hielo (benefs)	33	—
Pesca, P	8	—
Pesca. C	¼	—
Teléfonos P	29	35
Teléfonos, C	10	—
Unidos	1½	3
Unión Oil	1	—
Primera Papelera Cubana	20	—
Cédulas Primera Papelera Cubana 8% (En circulación 500.000 pesos	10	—
Licorera de Cuba	1ü	4

COTIZACION A TERMINO

Entregas: los días 15 y último de mes
Hora: 3.30 p. m.

Bonos y Obligaciones República de Cuba.	Comp.	Vend.
Speyer 5%	103	—
Deuda Interior	93	90
Speyer 4½%	102	106
Morgan 5 %	103	109
Morgan 5½%	104	105
O. P. 1945	66¼	—
4%-1977	56	56⅜
Oblig. oro con 9 cup	26	—
Oblig. oro con 7 cup	20⅝	22½
¾ ¾ 9di....ecrid P	9¾	⅝23etaoin
Oblig. oro con 4 cup.	20	—
R. Cuba. Azúcar D	99	104
Centro Asturiano	50	—
Cervecera Int	48	55
Cerv Int. Obli. no hip.	14¼	25
Gas y Electricidad	106	—
Hav. Elec. Ry Co	25	—
Hav El Ry C. obli. no hip	1½	—
Nueva Fábrica Hielo	104½	—
Papelera Cub. Serie B	90	—
Cuban Telephone Co.	90	—
Unidos	8	—
Fomento	97¾	100
Acciones	**Comp.**	**Vend.**
Cervecera Int	15	—
F. C. Consolidados P.	3	—
Cuba Railroad. P	7	—
H. E. Utilities. Prefs	31¼	34
Jarcia, P	60	—
Jarcia, C	5	—
Licorera de Cuba	1¾	—
Naviera, P	11	20
Naviera. C	1¼	2⅛
Nueva Fábrica Hielo	130	—
Nueva F. Hielo (benefs)	33	—
Teléfonos, Prefs	39½	40
F. Unidos	1½	—
Union Oil Co	1¼	2¼
Speyer 5%	103	—

COTIZACION LIBRE

Obligaciones y bonos.	Comp.	Vend.
Inter. Tel Convert 4½%	95	—
Inter Tel 5%-1955	65	—
Cuba Tel Co 7½%	97	—
Cuba R R 5% 1952	37	—
Cuba R R 5%-1952	37	—
Cuba R R 6%	35	—
Cuba R R 7½% 1936	45	—
N. de Cuba 5½% 1942	34½	—
Manatí Sugar 5 1942	29	—
Vertinente Sg 7% 1942	7	—
Centro Gallego 6% 1975	50	—
edado Tennis 3% 1949	1½	—
Pro Arte Musical 7%	30	—
Casino Español 6%	50	—
Acciones		
Inter. Telp and Tel	8	—
C. C. de Elec. Pref 6 pesos	19	—
Cuban American S. P	70	—
Cuban Ame. Sugar. C	5	—
Cuba Company .C	1½	—
Seguros El omercio	100	—
Guantánamo, C	1¼	—
Cía Litográfica. P	30	—

UNA GRANDE PROSPERIDAD HABRA EN LOS E. UNIDOS EN LOS PROXIMOS MESES

WELLESLEY HILLS, Massachusetts, octubre 20. — En la vigésima quinta conferencia anual de los negocios nacionales, Roger Babson, quien acaba de regresar de un viaje a Europa, manifestó hoy lo siguiente: «Los Estados Unidos habrán de experimentar una nueva y más grande era de prosperidad, si la paz del mundo continúa». «Si los hombres de negocio americanos se olvidan de Hitler durante los próximos 6 meses, yo predigo un rápido resurgimiento del movimiento de recuperación». «Si la paz puede mantenerse, existe indudablemente ante nosotros un período de actividad sin paralelo en comparación con lo que el mundo ha visto en muchos años». Agregó Mr. Babson que él no espera que haya guerra dentro del período de los próximos 6 meses; pero, sin embargo, es de esperarse que ocurra una dentro de dos o tres años, que estará posiblemente localizada en el Este de Europa.—Dow, Jones & Company.

Bonos de Cuba

Cierre ayer en New York:

Speyer, 5%	104⅛	—
Speyer 4½%	100⅝	—
Morgan, 5%	103½	—
Morgan, 5½%	102	103
O. Públicas, 5½	65½	68
Cuba 4½% 1977	53½	58
Cuba Railroad 5%	38¾	39¾
Cuba Railroad. 7½%	45½	46
Cuban Northen 5½	33¾	34¾
Manatí Sugar 7½	32¼	33
Int. Tel and Tel 4½	100⅝	100

ORO
Pago:
AMERICANO: 160
CUBANO: 1.58
Pesetas Españolas Año 1925, doy a 1¾.
RAMON DEL VALLE
Tte. Rey 33. M-7611

M.E.C.D. 2016

BOLSA DE NUEVA YORK

COTIZACIONES AL CIERRE AYER

Amer Crys	12
Am Radiator	18¼
Adams Expr	12¼
Air Reducc	65
Alaska Jun	9⅞
Allied Chem	192
Allis Chal	52⅜
Amer Can	101½
Am Car Fou	28
Am F Pow	4⅜
Amer Ice	—
Amer Inter	7⅞
Amer Loco	24¾
Am P Light	6⅝
Amer Smel	54⅝
Amer Sugar	27½
A C Alcohol	13¾
Amer T and T	147
Am Tobac A	87½
Am Tobac B	90½
Am W Works	13⅞
Am Woolen	6⅛
Anaconda C	39¾
Atchison	38⅝
Atlan Coast	25¾
Atlan Ref	24¼
Ass D Goods	11⅞
Auburn Auto	4
Avia Cor	5⅝
Amer Metal	43
Armour and Co	5⅞
—B	
Baldwin Lo	13¼
Balt and Ohio	8½
Bendix Avi	24
Best and Co	53½
Beth Steel	64
Borden Co	16⅞
Briggs	35¼
Brook Man	11
Butte Copp	4½
Byers A M	—
—C	
Can Pacif	6½
Curt W «A»	25⅞
Curt W. com	6⅝
Case T Mach	92
Columb Gas	8¾
C de Pasco	53⅞
Ches and Ohio	35⅝
Chi R Islan	¾
Chrysler	82¼
Coca Cola	133
Col Carbon	93½
Comm and Sout	1⅞
Cons Gas	32¼
Cons Oil	9⅜
Cont Can	44⅝
Cont Oil	29½
Corn Prod	69½
Cont Motors	1¼
Cuba Co	—
Cub Amer S	5⅜
C Am Sug, p	—
Comm-l Solv	10⅛
Chesapeake	44¼
Cruc Steel	38
Cons F Cuba	—
Canada Dry	17⅝
—D	
Del Hudson	20⅝
Del and Lack	7¾
D Aircraft	57½
Drug Inc	6
Dupont	147
East Kodak	—
El Auto Lit	34
El Pow Lig	12⅝
Elec Bond	13¼
Erie (R R)	2¾
Fox Film C	26½
Free Texas	27½
Foster Wh	24¾
Firestone	24
—G	
Gen Asphalt	22⅝
Gen Elec	44¾
Gen Foods	39
Gen Motors	50⅝
Guantánamo S	1⅝
Gillet Saf	8⅞
Gimbel Bros	14⅞
Gold Dust	8⅞
Goodrich R	24¾
Goodyear	32½
Gen Bronze	5¼
Graham Page	1⅝
Gramby	7¾
Great North	23⅞
—H	
Homestake	62
Houston Oil	8⅝
Hudson Mot	9½
—I	
Ill Cent	14½
Interb R T	6½
Int Cement	61½
Int Nickel	56
Inter Tel	10
I Tel F S	9⅞
Illin Glas	74¼
—J	
Johns Mansv	104
—K	
Kroger Groc	19⅝
Kennecot	49
—L	
Lambert Co	13¾
Lig Myers	104
Loew-s Inc	55⅝
Loose Wiles	19
Lorillard	20¾
Louisv Nas	48½
Ludlum Stl	18⅝
Lehman Cor	28
Liquid Carb	18
—M	
Macy (H R)	46
Montgomeri	52⅜
Miss Pac, c	1
Miss Pac, p	2
Morris (Phi)	139
Murray Corp	9⅝
—N	
N Y Central	20
Nash-Kelvi	10⅞
Nat-l Bisc	26⅞
Nat-l Dist	27⅜
Nat-l Dairy	14¼
Nat-l P Li	8¾
Nat-l Steel	70¼
North Amer	23⅞
N A Aivat-n	14
Nort Pacif	12⅞
—O	
Ohio Oil	10¾
Otis Elev	25¾
Otis Steel	11¾
—P	
Packard Mot	5⅛
Paramount	12¼
Pennsylvann	21½
Pat Mines	11⅞
P Petroleum	39½
Pullman Co	34
Pure Oil	11¼
Puerto Rico	21¾
—R	
Radio Corp	8¾
Rep I Steel	19⅜
Reynolds	44½
—S	
Schen Dis	19⅞
Safeway St	20¾
Sears Roeb	76½
Shell Uni	15⅜
Simmons Co	32¾
Soc Vacuun	14
St Paul, p	1⅛
So Pacific	20⅛
South Ry	17⅜
Stan Brands	7⅝
Stand Gas	4¼
Stan N J	53½
Stan Oil C	29⅞
Stewart War	11⅜
Studebaker	8½
—T	
Texas Co	43⅝
Texas Gulf	34⅜
Tinken Roll	53
—U	
Union Carb	87⅝
U Pacific	95
Unior Oil	20¼
United Cor	4
Uni Cor, pfd	36⅜
Unit Fruit	63⅞
U S Rubber	53⅛
U Aircraft	33⅜
U S Steel	63⅞
U S Inb Alc	26½
U Gas Corp	—
—V	
Vanadium	23½
—W	
Warner Bros	7⅜
W Brothers	3
West Union	28¾
West Elec	117
Woolworth	49¾
—	
Yellow-Tr	20⅞

CAMBIOS

Tipos de venta al cierre ayer en Bancos de esta capital:

New York, cable	1/10P.
New York, vista	1/10P.
Londres, cable	4.76¼
Londres, vista	4.76
París, cable	2.67
París, vista	2.66
Madrid, cable	Nominal
Madrid, vista	Nominal
Italia, cable	5.28¼
Italia, vista	5.27½
Bélgica, cable	16.95
Bélgica, vista	16.94
Alemania, cable	40.14
Alemania, vista	40.13
Toronto, cable	½%D.
Toronto, vista	17/32%D
Hong Kong, cable	29.90
Hong Kong, vista	29.85
Amsterdam, cable	54.50
Amsterdam, vista	54.45
Buenos Aires, cable	25.70
Buenos Aires, vista	25.65
Suiza, cable	22.75
Suiza, vista	22.74
Japón, cable	28.20
Japón, vista	28.15
Suecia, cable	25.25
Suecia, vista	25.23

Cotizaciones de la Bolsa del Azúcar de Nueva York

NUEVA YORK, octubre 20.—(Por el hilo directo de Luis Mendoza y Compañía):

CONTRATO NO. 3

Meses	Abre	Max	Min.	Cierre
Sept.	—	—	—	—
Ene.	2.03	2.03	2.03	2.03
Mar.	2.04	2.05	2.04	2.03
May.	2.06	2.07	2.06	2.06
Jul.	2.08	2.09	2.08	2.08
Sep	2.11	—	—	2.11
Nov.	—	—	—	—

CONTRATO NO. 1

1939

Meses	Abre	Max	Min.	Cierre
Ene.	91½	98	86	97¼
Marz	99½	100	98	99
May	103	103	102½	102
Jul	104	104½	104½	104
Sept	106	—	—	1066

MERCADO DE GRANOS

Cierre ayer en Chicago:

Avena:	
Diciembre	25¼
Mayo	26¼
Julio	25½
Centeno:	
Diciembre	43½
Mayo	45
Julio	---
Maíz:	
Diciembre	46
Mayo	49¼
Julio	50½
Diciembre	65⅝
Trigo:	
Diciembre	65⅝
Mayo	67½
Julio	67
Trigo de Winnipeg:	
Octubre	61½
Diciembre	60⅞
Mayo	64

MERCADO DE LIVERPOOL

LIVERPOOL, octubre 20. El mercado de trigos de Liverpool debió de abrir de ¼ más bajo a ½ punto más alto; abrió de sin cambios a ⅜ más bajos; a las 12.30 pm. estaba de ¼ más bajo a ¼ más alto.

El mercado de algodón debió de abrir de 2 a 4 puntos más bajo; a la 1 pm. estaba de tal como debía ser a 3 puntos peor; Recibos 6.000; Americano 900; Middlings 5.14.

OMNIBUS DE CAMAGÜEY

(LOS MEJORES DE CUBA)

SALIDAS desde el «Hotel Pasaje» directas para Cienfuegos y Santiago de Cuba.

5.00 A. M. directo a Santiago de Cuba.
7.00 A. M. directo a Cienfuegos.
7.30 A. M. hasta Camagüey
9.00 A. M. hasta Camagüey
1.00 P. M. directo a Santiago de Cuba.
2.30 P. M. directo a Cienfuegos.
7.30 P. M. directo a Santiago (Rápido)
9.30 P. M. hasta Camagüey
11.30 P. M. directo a Santiago de Cuba.

La única Empresa en Cuba que usa chassis marca «Mack» construídos especialmente para Omnibus.

EXPRESO con servicio de entrega inmediata, para paquetería pequeña, en toda la República.

Infórmese por los Teléfonos M-1715 y M-4838 «HOTEL PASAJE» por Zulueta

SEGURIDAD — CONFORT. — HORARIO FIJO.

Las gestiones hechas por la Cámara de Comercio culminaron en la medida nacionalista tomada por el Gobierno

Por un decreto del Ejecutivo se prohibe comprar fuera de Cuba productos destinados a dependencias del Estado. Es innecesaria la mención de marcas en productos de farmacia

En la tarde de ayer celebró su sesión ordinaria mensual la Junta Directiva de la Cámara de Comercio de la República de Cuba, bajo la presidencia del titular, señor Juan Sabatés, con asistencia de los señores Ricardo Morán, José Barquín, Marcelino Santamaría, Marcelino García Beltrán, Rafael G. Serrano, Eusebio Coterillo, Benigno Cortés, Sergio Vasallo, Adolfo Kates, Luis G. Agostini, Cayetano Rey, Florentino González, Carlos Quirch, Roberto Godoy, Manuel Díaz Granda, Frank Fernández, Prudencio Fernández, del Secretario Dr. Francisco González del Valle.

Después de leída y aprobada el acta de la sesión anterior, así como el movimiento de fondos correspondientes al mes de septiembre, el Secretario dió cuenta con distintas gestiones de la Corporación cerca de la Administración Pública.

El Estado comprará en Cuba

Se destacó la actuación de la Corporación acerca de la adquisición en Cuba por parte del Estado, de todos los suministros, que culminó en el Decreto que prohibe a las dependencias públicas comprar fuera de Cuba los artículos que necesiten para obras o servicios, acordándose enviar testimonio de gratitud al Secretario de Comercio.

Aclaración sobre los precios

En relación con lo dispuesto en el Artículo tercero del Decreto anteriormente citado, que deja a juicio de la Secretaría de Comercio la determinación de los precios que rijan en el mercado, se acordó pedir que sea determinado por medio de la instrucción correspondiente, la forma en que se han de obtener los precios del mercado.

Asuntos varios

Seguidamente trató la Junta acerca de la rebaja de tipo de comisión por cambios de cheques, pedida al Clearing House, acordándose reiterar la petición si a fin del presente mes no contesta; se designaron delegados de la Cámara de Comercio Cubano para asistir a la Convención Nacional de Comercio Extranjero, que se celebrará en Nueva York del 31 de octubre al 2 de noviembre próximos; se pasó a la Sección de Navegación de la Cámara de Comercio el estudio sobre tarifa de practicaje en el Puerto de Nuevitas, y se acordó pedir que no se dejen indotados los servicios de la Comisión de Inteligencia Obrera, que tan grandes servicios presta en las relaciones entre obreros y patronos portuarios.

Pago de jornales en días festivos

Se acordó dirigir exposición al Presidente de la República y a los Secretarios del Trabajo y Comercio, llamándoles la atención acerca de los perjuicios que origina a las industrias de Cuba el aumento del costo de producción, con motivo de esta medida y de otras de igual índole dictadas por la Secretaría del Trabajo.

Un nuevo servicio de la Cámara

Después de tratar de la creación de un Departamento en la Cámara de Comercio, para atender determinados asuntos aduanales, como un nuevo servicio que la Corporación brinda a sus asociados, bajo la dirección del señor José A. Puig, se trató de la próxima visita de los miembros de la Cámara de Comercio de Florida, a los que se les brindará un ponche de honor, del informe de la Comisión de Propaganda y Publicidad que acusó un aumento en el número de asociados.

Señaladas distinciones al señor Sabatés

Se acordó enviar un mensaje de gratitud a la Cámara de Comercio de Detroit, por las atenciones y finezas dispensadas al señor Juan Sazatés, Presidente de la Cámara de Comercio Cubana, en su reciente visita a los Estados Unidos. También se acordó enviar una bandera cubana a aquella Cámara de Comercio, como recuerdo de la visita del señor Sabatés y en prueba de las buenas y cordiales relaciones entre ambas colectividades económicas y los países de Cuba y Norteamérica.

Mención de marcas en productos farmacéuticos

Se acordó dirigir escrito al Secretario de Comercio, haciéndole ver lo impracticable en muchos casos, de lo dispuesto en el Decreto 2044 de 26 de septiembre último, acerca de que se mencione, además del Registro de la Inspección General de Farmacias, o de la marca del producto registrado o solicitado en la Secretaría de Comercio. «Es impracticable en muchos casos dice la Cámara de Comercio, y, además innecesaria esta medida, por cuanto que al hacerse la inscripción en la Inspección de Farmacias de la Secretaría de Sanidad hay que acreditar que se ha inscripto la marca del producto de que se trata en la Secretaría de Comercio».

Consultas de Hacienda a particulares

Finalmente, trató la Cámara de Comercio sobre este asunto, acordando pedir al Secretario de Hacienda que se exceptúen de la disposición que prohibe evacuar consultas a los particulares, a las Cámaras de Comercio por representar intereses de las clases mercantiles e industriales, y porque una aclaración e interpretación hecha por la Hacienda en materia de impuestos, principalmente, evitan que se cometan infracciones, con lo que se beneficia el Estado y también los contribuyentes.

GANADO

Precios que pagan compradores, entregado el ganado en esta capital

	Ctvs. Libra
Vacuno, de 3½ a	3¾
Cerda, de 7 a	9
Lanar, de 3 a	3½

LOS PRECIOS DE LA CARNE

En los mataderos de esta capital rigen los siguientes precios:

	Ctvs. Libra
Vacuno, de 12 a	13
Cerda, de 23 a	30
Lanar, de 20 a	25

MATADERO DE LUYANO

Se sacrificaron ayer en el Matadero de Luyanó:

Cabezas

MATADERO INDUSTRIAL

Se sacrificaron ayer en el Matadero Industrial:

	Cabezas
Vacuno	170
Cerda	69
Carneros	36

CARROS ENTRADOS

Ninguno.

Apreciaciones del mercado de azúcar

OCTUBRE 20 1938

	Ant.	Hoy
Pronto embarque a EE. UU.	2.15	2.18
Flete	0.14	0.14
Libre a Bordo—Pago Inmediato		
EE. UU. Cuota Libre	2.01	2.01
EE. UU. Cuota Retenida 1939	1.92	1.92
Cuota Mundial conjunto de las 2 clases	0.95	0.94
Cuota local — Ex-Almacén	0.89	0.88
Todas las cuotas	1.61½	1.61¼

(Esta apreciación es de Luis Mendoza y Cía.)

Cotizaciones

COTIZACION DE LA LIBRA

La libra esterlina se cotizó ayer al cierre del mercado local a $4.76¼

COTIZACION DE LA PESETA

La peseta española se cotizó ayer, al cierre del mercado local, nominal.

COTIZACION DEL FRANCO

El franco francés se cotizó ayer en el mercado local, a razón de 37.45 por dólar.

PROMEDIOS DEL CIERRE DE LA BOLSA DE NUEVA YORK

Por Dow Jones Co

	Abre	Max	Min	Cierre
30 indust	150.15	151.90	149.46	151.52
1.50 alza.				
20 rails	30.60	31.03	30.38	30.99
0.28 alza				
15 utils	23.39	23.92	23.21	23.84
0.39 alza				
40 bonds				89.59
0.01alza.				

LOS CANJES DE CUOTAS DE AZUCAR EN LA BOLSA

Los canjes de certificados de identidad, de las cuotas azucareras, fueron cotizados ayer en la Bolsa de la Habana, de la manera siguiente:

Libre por Mundial	1.06	1.08
Libre por Retenido	0.09	0.11
Retenido por Mundial	0.97	0.99
Mundial por Local	0.05	0.06

OMNIBUS "LA CUBANA", S. A.

(OFICINA EN LA HABANA)

DRAGONES, 16. — TELEFONO A-7166

UN SERVICIO PUBLICO SERIO Y PRESTIGIOSO

SALIDAS DE LA HABANA:

4.30 A.M. Hasta Santiago de Cuba.
7.00 „ „ Holguín.
12.01 P.M. „ Camagüey.
3.00 „ „ Santiago de Cuba.
6.30 „ „ Santiago de Cuba.
11.00 „ „ Santiago de Cuba.

LLEGADAS A LA HABANA

5.10 A.M. De Santiago de Cuba.
8.50 „ „ Santiago de Cuba.
12.30 P.M. „ Santiago de Cuba.
5.00 „ „ Camagüey.
8.30 „ „ Holguín.
11.30 „ „ Santiago de Cuba.

LOS EXPORTADORES DE FRUTOS Y HORTALIZAS DEBERAN ESTAR INSCRIPTOS EN AGRICULTURA

Por Decreto Presidencial han sido modificados los artículos 40, 50 y 80 del Decreto 3272 de diciembre de 1936, que contiene el Reglamento para esas exportaciones. Licencia de envasadero

A propuesta del secretario de Agricultura, ingeniero García Montes, el Jefe del Estado ha firmado un Decreto modificando varios artículos del Reglamento para la exportación de frutos y hortalizas. Dada su importancia, lo transcribumos a continuación:

POR CUANTO: El Decreto número 3272, de fecha primero de diciembre de 1936, que contiene el Reglamento para la Exportación de Frutos y Hortalizas, dispone en su artículo primero que para exportar legalmente dichos frutos será requisito indispensable inscribirse como exportador en la Sección de Sanidad Vegetal de la Dirección de Agricultura, sin fijar limitación en cuanto a la oportunidad de inscripción; y, el artículo cuarto establece que será imprescindible para obtener la licencia de envasadero solicitarla con diez días de anticipación a la fecha en que se proyecta comenzar a envasar.

POR CUANTO: En los últimos años, una vez ya comenzada la exportación de tomates, distintos especuladores se han establecido transitoriamente en zonas tomateras, perjudicando el buen desenvolvimiento de la exportación de este fruto, la cual está muy necesitada de la mayor estabilidad posible debido a su gran volumen.

POR CUANTO: El Decreto Ley número 546, de 29 de diciembre de 1935, da amplias facultades a la Secretaría de Agricultura para regular la exportación de todos nuestros productos de la tierra, redactando a ese efecto reglamentos y modificándolos cuantas veces lo estime conveniente.

POR CUANTO: Es aconsejable la adopción de medidas tendientes a evitar que funcionarios o empleados de la Secretaría de Agricultura, que por razón de sus funciones tengan participación en la exportación de frutos y hortalizas que se dediquen a la exportación de los mismos, ya que de hacerlo estarían en una posición injustificadamente ventajosa en relación con los demás exportadores.

POR CUANTO: Es una necesidad sentida la confección de un censo que permita, en un momento dado, conocer la importancia de las cosechas.

POR TANTO: En uso de las facultades que meestán conferidas por la Ley Constitucional de la República y a propuesta del secretario de Agricultura,

RESUELVO:

PRIMERO: Modificar los artículos primero, cuarto, quinto y octavo del Decreto número 3272, de primero de diciembre de 1936, que contiene el Reglamento para la Exportación de Frutos y Hortalizas, dejándolos redactados en la siguiente forma:

«Artículo 1o.—Para poder realizar exportaciones de frutos y hortalizas, será requisito indispensable inscribirse como exportador en la Sección de Sanidad Vegetal de la Dirección de Agricultura.

Dicha inscripción, cuando se trate de la exportación de tomates, deberá hacerse antes del día primero de noviembre de cada año y la misma sólo tendrá validez para esa temporada; no obstante, cuando a juicio del secretario de Agricultura existan razones que lo justifiquen, podrá el mismo conceder permiso de inscripción como exportador, aunque la solicitud haya sido presentada después de la fecha establecida en este artículo.

En la solicitud de inscripción se harán constar los siguientes particulares: primero, nombre de la persona o entidad solicitante; segundo, domicilio; tercero, oficina si la tuviere; cuarto, dirección postal y telegráfica; y quinto, marcas que usará.

Con la solicitud se acompañarán cinco etiquetas o el diseño del sello estampado que intente usar en los envases de cada clase de fruta u hortaliza, para distinguirlo».

«Artículo 4o.—Será requisito indispensable para obtener licencia de envasadero, hacer la solicitud a la Sección de Sanidad Vegetal con diez días de anticipación a la fecha en que se proyecte comenzar a envasar y tratándose de envasaderos para la exportación de tomates, presentar dicha solicitud antes del día primero de noviembre de cada año consignando en todos los casos la situaciones exacta del local, su superficie y capacidad, clase de piso, número de huecos (puertas y ventanas) número y clase de lámparas con que cuenta para el envase nocturno y, capacidad máxima de envasee. Esta licencia se renovará todos los años. No será necesario para obtener licencia de envasadero, estar inscripto como exportador, pero cuando se trate de envasadero para tomates tendrá que acreditarse debidamente, a juicio de la Secretaría de Agricultura, que el envasadero es de utilidad, por tener en esa zona tomate de su propiedad o contrato con terceras personas que lo justifique.

La Secretaría de Agricultura en cada caso, antes de conceder la licencia a que se refiere este artículo, podrá oir el parecer de personas o entidades de reconocida solvencia moral, interesadas en el negocio de exportación de frutos y hortalizas, acerca de si está o no justificada la concesión de la misma.

Cuando a juicio del secretario de Agricultura existan razones que lo justifiquen, podrá conceder licencia de envasadero, aunque las solicitudes hayan sido presentadas después de las fechas establecidas en este artículo».

«Artículo 5o.—El local donde haya de realizarse el envase da frutos y hortalizas para la exportación, deberá ser autorizado previa inspección por el Departamento de Sanidad Vegeetal y tendrá que reunir las condiciones siguientes:

Piso de madera, cemento o cualquier otro material que permita una absoluta limpieza; dispondrá de un número de huecos (puertas y ventanas), que aseguren la suficiente luz natural para el envase diurno y, en caso de envase nocturno, se le proveerá de suficiente número de lámparas que permitan la iluminación adecuada para poder hacer la selección y el empaque de frutos; contará con el número suficiente de cunas y demás accesorios que permitan el manejo cómodo de los frutos, sin que sufran magulladuras u otros daños que los desmeriten para la exportación. Los envasaderos, cunas, mesas y accesorios deberán mantenerse en estado de absoluta limpieza. Asimismo los patios y alrededores se mantendrán limpios y en condiciones sanitarias.

La inspección a que se refiere este artículo deberá ser solicitada por lo menos con diez días de anticipación a la fecha en que se proyecte comenzar a envasar».

«Artículo 8o.—El propietario del envasadero o el representante del exportador inscripto, será responsable en ausencia de éste, del cumplimiento de todas las disposiciones contenidas en este Reglamento y cuantas más se dictaren y estará obligado a dar las facilidades y garantías necesarias para el cumplimiento de sus funciones, a los inspectores de la Sección de Sanidad Vegetal.

Dentro de los dos días siguientes de haberse notificado la autorización para operar el envasadero, el exportador dará cuenta de la persona a quien ha designado para representarlo en el mismo como encargado, quedando obligado asimismo a notificar dentro del propio término los cambios de este personal que se vea obligado a hacer.

Cuando se trate de tomates, el propietario del envasadero o el representante del exportador inscripto, según sea el caso, estará obligado a seleccionar y envasar de acuerdo con lo estipulado en este Reglamento, todo el que a ese efecto se le remita, sin poder alterar los precios corrientes de envase, siempre y cuando el cosechero acredite que dicho tomate ha sido cultivado en la zona en que se encuentra radicado el envasadero».

SEGUNDO: Adicionar al citado Decreto número 3272 los siguientes artículos:

«Artículo 63.—Se prohibe terminantemente a los funcionarios y empleados de la Secretaría de Agricultura que por razón de sus cargos intervengan en la exportación de frutos y hortalizas, exportar los mismos por su cuenta, así como estar ligados por nexos comerciales con individuos o entidades que lucren con dicha exportación».

«Artículo 64.—A fin de que la Secretaría de Agricultura pueda confeccionar un censo de frutos y hortalizas de exportación y tenerlo al día, todo cosechero que exporte a través de otra persona o entidad, le entregará a ésta dentro de los cinco primeros días de cada mes, una declaración jurada, en la cual necesariamente, aparecerán el área sembrada de cada producto y un estimado de su cosecha, así como los demás datos que la Secretaría de Agricultura estime de interés para la confección de dicho censo. El exportador que reciba esta declaración deberá entregarla dentro de los cinco días siguientes al inspector municipal de la Secretaría o remitirla directamente a la Secretaría de Agricultura bajo sobre certificado.

Los cosecheros independientes facilitarán en igual oportunidad dichos datos al inspector municipal de la Secretaría o bien los remitirán directamente a la propia Secretaría bajo sobre certificado.

Asimismo los propietarios de envasaderos de tomates o sus representantes, remitirán los días primero y quince de cada mes durante el período de exportación, una comunicación a la Secretaría de Agricultura bajo sobre certificado, en la cual indicarán los precios del envase».

TERCERO: Encargar al secretario de Agricultura del cumplimiento de este Decreto, que empezará a regir en la misma fecha de su publicación en la Gaceta Oficial de la República.

Dado en el Palacio de la Presidencia, en La Habana, a los veintitrés días del mes de septiembre de mil novecientos treinta y ocho.

(Fdo.) Federico Laredo Bru,
Presidente de la República.
(Fdo.) José García Montes,
Secretario de Agricultura.

CIERRE DE LOS VALORES EN LA BOLSA DE N. YORK

NUEVA YORK, octubre 20. Un tono generalmente favorable de las noticias financieras contribuyó a la mejoría de los precios de los valores en la sesión de hoy. La actividad del mercado en su mayor parte, se circunscribió a las emisiones a bajo precio. Radio Corporation ganó nuevo terreno al anunciarse que dentro de poco ésta compañía brindará al público las facilidades de aparatos de televisión. Las emisiones del grupo de espectáculos de diversión actuaron más altas bajo la base de una expansión de las utilidades de estas empresas de acuerdo con la temporada del año, unido a sus mejores perspectivas como resultado de un número menor de desocupados. Las acciones del grupo de mercaderías también actuaron a más altos precios basados en la misma teoría de las usuales mejorías de la temporada, a más del mayor número de personas ahora empleadas. Las acciones del grupo de ferrocarriles quedaron rezagadas en el mercado. El volumen de ventas bajó considerablemente hoy en contraste con el reciente nivel. Nosotros no percibimos cambio alguno en las perspectivas de ulteriores mejorías generales en cuanto al precio de los valores. JFK. Thomson and McKinnon.

MERCADO DE LONDRES

LONDRES, octubre 20. El mercado de valores abrió con tono quieto y tendencia indefinida. U. S. Steel se vendió a 67⅞; International Nickel 54⅝; General Motors 50. Cables sobre New York a $76⅝. El tipo de descuento del Banco de Inglaterra no ha sufrido alteración. Más tarde las emisiones Internacionales mejoraron cotizándose N. S. Steel a 63; Bethiehem Steel 63⅛; General Mators 50½.

El oro se cotizó hoy a $34.74 la onza fina; el oro en barras se cotizó a 145 chelines 9½ peniques contra 145 chelines 8½ peniques. La plata se cotizó a 19.11-16 peniques por onza; baja de ⅛ de penique.

El mercado de cobre actuó más fácil en Londres, cotizándose pronta entrega 46⅜ libras; Futuros 46⅝

MERCADO DE GOMA

Cierre ayer en New York:

Diciembre	16.84
Enero	16.85
Marzo	16.87
Mayo	16.93
Vacuno	79
Cerda	32
Carneros	21

PAGOS EFECTUADOS POR LA LOTERIA NACIONAL EN EL ULTIMO SORTEO

Los pagos efectuados por la Tesorería General de la Renta de Lotería correspondiente al sorteo número 1124, celebrado el día 19 de octubre, son los siguientes: Secretaría de Hacienda: $25.200; Fondo de Pensiones y Jubilaciones: $7.560; Consejo Nacional de Tuberculosis: $10,080; Instituto Cívico Militar: $12,780; Corporación Nacional de Asistencia Pública: $1.260; Consejo Corporativo de Educación, Sanidad y Beneficencia: $4,500; Colonias para estudios y cura de la lepra: $3,600 Casa de Beneficencia y Maternidad de La Habana: $900.00. Total: 65.880 pesos.

Recluído en un reformatorio un reo de homicidio que extinguía condena, ya que el nuevo Código lo beneficia

Esta legislación dice que los que estén comprendidos en la edad del procesado, que tiene menos de 18 años, no podrán ser sancionados con privación de libertad. Otro caso

La Sala Tercera de lo Criminal de la Audiencia, accediendo al pedimento del doctor Pedro C. Capell, ha dictado una resolución en la cual se dispone que el reo del delito de homicilio Domingo Cabrera Fabelo, que extinguía condena de ocho años y un día de reclusión temporal, sea recluído en el Reformatorio hasta que cumpla la mayoría de edad. Tal cosa hizo la Sala, aplicando en beneficio de Cabrera los efectos retroactivos, a su favor, que informa el Código de Defensa Social, el cual dice que el autor de un delito, que tenga de doce a dieciocho años de edad, aunque se le declare como tal, deberá ser recluído en un reformatorio, sin que pueda imponérsele sanción de privación de libertad; de ahí que el repetido Cabrera será trasladado de la cárcel en que extingue la expresada condena, impuesta por el Código anterior, como se sabe, era atenuante privilegiada de la edad que rebajaba la pena, la circunstancia de ser el procesado mayor de dieciseis años y menor de dieciocho y de ahí que la Sala Tercera le impuso la repetida pena de ocho años y un día de reclusión. Cabrera dió muerte el 7 de octubre de 1935, en la Esquina de Tejas, a Miguel Camejo, durante una discusión que ambos sostuvieron, y que degeneró en riña.

También la citada Sala Tercera, aplicando esos mismos beneficios de retroactividad, redujo a sesenta días la pena de cuatro meses y veinte días de arresto mayor que por lesiones extinguía Francisco Mederos Mederos, el cual por dicha circunstancia fué puesto en libertad, por tener con exceso cumplida la nueva sanción.

E igualmente redujo a diez meses la pena de un año, ocho meses y veintiún días que cumplía Miguel Valdés Valdés, llamado «El Fanfarrón», por hurto cualificado por la múltiple reincidencias; también fué puesto en libertad por tener sobradamente extinguida la repetida nueva sanción. No hay que advertir que las nuevas sanciones impuestas por la expresada Sala están dentro de la escala que informa el Código de Defensa Social y que son más benignas por lo que se ha aplicado a los expresados reos por el ya expuesto principio de retroactividad, en su beneficio.

La Sala Segunda de lo Criminal de la Audiencia celebró ayer tres juicios: uno contra Oscar Suárez Oliva, por drogas, otro contra Eugenio Rego y Crescencio Rego, por robo, retirando en ambos casos la acusación el fiscal y defendiendo en los mismos el doctor Alfredo Jacomino; el tercer juicio fué contra Juan Ramos Peñate, por amenazas, retirando el fiscal la acusación, pero manteniendo los cargos el acusador particular doctor Gonzalo Alfonso, y defendiendo el doctor Rafael Fermoselle Bacardí.

Trascendental problema en proceso por imprudencia

El doctor Alejandro E. Riveiro, defensor de Julián Nicolás Evora, en causa por imprudencia temeraria, ha planteado ante la Sala Cuarta de lo Criminal de la Audiencia, ayer, un trascendental problema, el cual expresa en el escrito que pasamos a dara a conocer.

PRIMERO: Esta causa fué radicada en el Juzgado de Instrucción de Marianao por el delito de imprudencia temeraria, provisto y penado en el artículo 592 del Código Penal vigente enaquella fecha o sea el de 1870. Al formularse por el Ministerio Fiscal y acusación privada sus respectivos escritos de conclusiones, calificaron los hechos en los mismos consignados como constructivos de un delito de imprudencia temeraria, previsto y penado en el referido artículo 592 del Código Penal y con vista a esa calificación es que se articuló por las partes las pruebas que estimaron pertinentes.

SEGUNDO: El delito de imprudencia, que aparecía como figura específica de delito en el Código Penal que rigió hasta el día ocho del corrientemes de octubre, no aparece en el Código deDefensa Social recientemente puesto en vigor. Los actos que anteriormente constituían la imprudencia adoptan en el nuevo Código características distintas y constituyen distintas formas de delito según sea la naturaleza del derecho que esos actos lesionan, y por ello pueden consituir un delito de homicidio, o de lesiones o de daño, en forma culposa, pero todos los cuales presentan, en su forma culposa, características esencialmente distintas a las que ofrecía el delito de imprudencia temeraria, y que el Tribunal tiene, por mandato imperativo de la Ley, que tomar en consideración al resolver sobre los casos sometidos a su conocimiento.

TERCERO: Que ello es así, se advierte fácilmente al examinar lo que determinan el artículo 48; los incisos B. y C. del artículo 72 y los artículos 113 y 116 todos del Código de Defensa Social, que imponen el análisis de determinadas circunstancias que forzosamente requieren se traigan al sumario los elementos y antecedentes necesarios para que esas circunstancias puedan ser apreciadas, dando a las partes la oportunidad para que puedan producir, en defensa de los derechos que representan, la prueba que estimen pertienente en relación con esas circunstancias.

CUARTO: Analizados los fundamentos que se dejan expuestos, se llega a la conclusión de que es de todo punto improcedente la continuación del juicio oral para que, una vez terminado las partes, y sobre todo las acusadoras, modifiquen sus conclusiones ajustándolas a las disposiciones del nuevo Código de Defensa Social, puesto que, además de tener que hacer para ello una nueva calificación del delito, sin que sea esa la oportunidad procesal para ello, se privaría a las partes del derecho de aportar los elementos de prueba necesarios para justificar o evidenciar las circunstancias que en relación con el hecho se fijen en los artículos del Código de Defensa Social de que se hace mención en el apartado tercero de este escrito.

La propia Sala no podría tampoco, en esas circunstancias, cumplir con lo que disponen esos preceptos por faltarle los elementos necesarios para ello.

QUINTO: No siendo, pues, ese momento el lícito para variar lo sustancial del hecho calificado, ni agregarle lo que pueda faltarle para caracterizar el delito, como muy bien tiene declarado esta Sala en casos análogos, es visto que resulta improcedente toda pretensión en ese sentido.

Lo procedente, pues, es que anulándose todo lo actuado en el juicio oral, así como los escritos de calificación del Ministerio Fiscal, se revoque el a uto de terminación del sumario y se deveulva la causa al Juzgado de Instrucción correspondiente a fin de que termine la investigación sumarial en el sentido de traer a la causa los elementos necesarios para que puedan determinarse las circunstancia a que se contraen los artículos 48, incisos B. y C. del artículo 72, y artículos 113 y 116 todos del Código de Defensa Social, y que tanto las partes, al formular sus conclusiones, como el Tribunal al dictar sentencia, tienen, necesariamente, que tomar en consideración.

POR TANTO: A la Sala suplico que habiendo por presentado este escrito, se sirva haber por evacuado el trámite conferido a esta parte, y resolver, en su oportunidad, de acuerdo con lo que se deja consignado en el mismo.

PRECIO PROMEDIO DE LOS AZUCARES DEL PRIMERO AL 16 DEL MES ACTUAL

Precio promedio oficial en almacén, alcanzado por la libra de azúcar, en moneda nacional, para la primera quincena de Octubre de 1938, obtenido por el procedimiento señalado en el Reglamento puesto en vigor por el Decreto Presidencial No. 8878 de abril 10 de 1936 y sus modificaciones.

PROMEDIOS DE LA PRIMERA QUINCENA DE OCTUBRE DE 1938

Mariel	1.557873
Habana	1.573258
Matanzas	1.557873
Cárdenas	1.557873
Sagua	1.557873
Caibarién	1.542489
Cienfuegos	1.548890
Casilda	1.512736
Pto. Tarafa	1.570758
Pastelillo	1.570758
Manatí	1.573258
Pto. Padre	1.573258
Banes	1.573258
Antilla	1.573258
Manzanillo	1.538890
Santiago de Cuba	1.565351
Guantánamo	1.548121

Nota: De estos precios promedios oficiales del azúcar, ya están deducidos los impuestos de diez, ocho y nueve centavos, establecidos por las Leyes de 1o. de julio de 1920, teinta de noviembre de 1930 y 30 de diciembre de 1936 respectivamente.

La Habana, 20 de octubre de 1938.

Dirección de Industrias
Negociado de Asuntos Azucareros.
PRECIO PROMEDIO DE LOS AZUCARES EN LA SEMANA

Precio promedio oficial en almacén, alcanzado por la libra de azúcar, para la plaza de la Habana, de la semana comprendida del 3 al 8 de octubre de 1938, que servirán de base para graduar fletes de azúcares por ferrocarril, en cumplimineto del Decreto-Ley No. 907 de 1935, de: 1.563382 (un centavo y quinientas sesenta y tres mil trescientas ochenta y dos millonésimas de centavo en moneda nacional).

La Habana, 20 de octubre de 1938.

PIDEN SEAN ACEPTADAS DECLARACIONES JURADAS EN LAS ZONAS FISCALES

«La «Unión Nacional de Comisionistas» dirigió ayer al Sub-Secretario de Hacienda un telegrama, cuya copia se nos remite para su inserción, que dice de esta manera:

«Habana, octubre 20, 1938.
Sr. Sub-Secretario de Hacienda.
Secretaría de Hacienda.

Respetuosamente encarecemos de usted se sirva dar órdenes telegráficas a Zonas Fiscales, para que acepten Declaraciones Juradas Comisionistas exentos tributar cuando no hayan realizado operaciones ventas, pues hasta hoy se niegan aceptarlas.

Se aproxima día veinticinco preveyendo nuevas molestias si, como esperamos, dichas Zonas Fiscales no reciben orden expresa aceptar dichas Delegaciones.

Agradecemos su segura atención, damos expresivas gracias.

UNION NACIONAL DE COMISIONISTAS, Antonio Pertierra, Presidente.»

PIDEN AL SECRETARIO DE COMERCIO VARIAS MEDIDAS LOS CORREDORES DE BOLSA

Los señores Oscar Fernández Trevejo, Julio P. Esnard y Luis Losa se entrevistaron el día de ayer con el señor Secretario de Comercio con el fin de tratarle de ciertas medidas.

Entre otras cosas le sugirieron al señor Secretario, la conveniencia de crear una Comisión similar a la que ya existe en los Estados Unidos («SECURITIES & EXCHANGE COMISSION),» además de obligar a las Compañías que se cotizan en la Bolsa, a presentar sus balances periódicamente y legislar en el sentido de conseguir la cotización en la Bolsa de toda Compañía cuyo capital sea mayor de $50,000.

También le expusieron la necesidad de que toda Compañía o negocios en Cuba, tenga una oficina de traspaso de acciones. Con esto y otras medidas, creen poder lograr—dijeron — mayor protección «para el accionista en general y obtener el renacimiento de la confianza del público en las Sociedades Anónimas.»

CAMBIOS EN NEW YORK

Cierre ayer en New York:

Libra Erterlina	4.76⅝
Francos	2.66½
Pesetas	5½

MERCADO DE SEDA

Cierre ayer en New York:

Diciembre	179½
Enero	178½
Febrero	178½

M.E.C.D. 2016

TENDRA QUE DECRETAR NUMEROSAS CESANTIAS EL GOBERNADOR DE LA PROVINCIA DE PINAR DEL RIO

CONDENAN A UNA COMPANIA DE SEGUROS A PAGAR $487 POR INDEMNIZACION A UN OBRERO

Con lugar un juicio declarativo de menor cuantía, en que se condena al demandado a pagar $1,000. Dos pensiones más se han concedido. Protocolización de un testamento ológrafo

Con lugar un juicio declarativo de menor cuantía

El doctor José Ignacio Jústiz, juez de Primera Instancia del Sur, ante el secretario Enrique Benemelis y Martínez Aparicio, dictó sentencia ayer en los autos del juicio declarativo de menor cuantía seguido por Lucía Espeleta y Elías, contra los herederos, sucesores o causahabientes de Celestino Rodríguez, Blanca Rosa del Valle y Ponjuán viuda de dicho Rodríguez y sus hijos Celestino, María Zacarías, Constancia Eusebia y Amalia Cándida del Carmen Rodríguez del Valle, declarando con lugar la demanda y condenando a los demandados a que paguen a la actora la cantidad de 1.000 pesos de principal más los intereses legales y las costas.

Pensiones

El doctor Enrique Rubio Linares juez de Primera Instancia del Centro, ante el secretario Francisco Boudet, dictó auto ayer concediendo una pensión ascendente a 300 pesos anuales, a favor de Julián García, como soldado del Ejército Libertador.

—El propio juez, ante el secretario Boudet, reconoció por auto dictado ayer, el derecho que tiene Marcelina Pérez Frometa a disfrutar de una pensión del Estado Cubano ascendente a 225 pesos anuales, como madre del soldado del Ejército Libertador, José Pérez.

Condenan a una Compañía de Seguros a pagar $487.00

En el incident esobre indemnización por accidente del trabajo establecido por Hipólito Reyes Espinosa, contra la Compañía Cubana de Fianzas, el juez de Primera Instancia del Centro, doctor Enrique Rubio Linares ante el secretario Manuel L. de la Fuente, dictó sentencia ayer, declarando con lugar en parte la demanda, y en consecuencia condenando a la entidad demandada a pagar la reclamante la cantidad de $487.00.

No ha lugar a una quiebra

El juez de Primera Instancia del Este, doctor Eduardo C. Lens, dictó auto ayer por ante el secretario doctor Perdomo, declarando no haber lugar a decretar la quiebra del comerciante señor Rafael Gallo, según lo intresa su acreedor Luis Delgado y Ferreiro.

Divorcios

El doctor Lens, juez de Primera Instancia del Este, ante el secretario doctor Silvio E. Perdomo, dictó sentencia ayer, declarando con lugar la demanda de divorcio establecida por Josefina Paulina Whilhelmina Holster y Verbruggen contra Armando Federico Carlos Reyes y Roselló, dejándolos en aptitud legal de contraer nuevas nupcias

—El propio juez, ante el mencionado secretario doctor Perdomo, declaró igualmente con lugar la demanda de divorcio establecida por Jesús Flores y Fernández, contra María Rodríguez y Fernández, y en consecuencia disuelto el vínculo matrimonial existente entre ambos cónyuges.

—En el juicio de divorcio seguido por José Pedro de Jesús Hernández Aguilar, contra Eufemia Gertrudis de la Caridad Martínez Sánchez, el juez de Primera Instancia de Almendares, ante el secretario señor Sainz Silveira, dictó sentencia declarando disuelto el vínculo matrimonial que los unía.

—Igualmente el doctor Enrique Rubio Linares, juez de Primera Instancia del Centro, dictó sentencia ante el secretario Abelardo Piedra declarando con lugar la demanda de divorcio seguida por Francisca Manuela del Sacramento contra Rafael Alvaro Fernández Varela, y en consecuencia disuelto el vínculo matrimonial que los unía.

Disponen la protocolización de un testamento ológrafo

El doctor Juan Francisco Nodarse, juez de Primera Instancia del Norte, ante el secretario don Andrés García, dictó auto ayer por el cual declara justificada la identidad del testamento ológrafo de la señorita Rosa Joaquina Lapeyre y Farto otorgado con fecha treinta de mayo de 1930, en esta ciudad; y en su consecuencia, acuerda su protocolización, con las diligencias practicadas al efecto, en el Registro del notario de esta ciudad, doctor Abelardo Pedro Martínez y Alvarez, por el cual se darán a los interesados las copias del testimonio que proceda.

Se llevará a la firma del Ejecutivo el decreto sobre el clandestinaje con el Reglamento y sus modificaciones

280 solicitudes de inscripciones de marcas y patentes medicinales llegan a la Secretaría de Comercio. Será acometido el problema de la exportación de los cueros

El Secretario de Comercio recibió en su despacho, al mediodía de ayer, a los reporters que tienen a su cargo la información de aquel sector, informándoles de que el Decreto sobre el clandestinaje conteniendo el nuevo Reglamento basado en las modificaciones introducidas por el nuevo Código de Defensa Social, sería llevado hoy a la firma del Presidente de la República. La Secretaría de Comercio ha sido, en este aspecto, la primera de las Dependencias del Estado que se ha ocupado de los preceptos que contiene el referido Código en relación con nuestras leyes.

El problema de las medicinas

Hablando con los periodistas acerca de la reglamentación del precio de las medicinas, dijo el doctor Buttari que son muchas las inscripciones de marcas y patentes. Hasta ayer habían 280 solicitudes de inscripciones, lo que redundará en una excelente recaudación para el Estado, pues cada solicitud de inscripción paga $12.50, y cada inscripción de patente paga $35.00, suponiéndose que hasta el día primero de noviembre en que vence el plazo concedido para realizar todas las inscripciones, las solicitudes ascenderán a unas 27.000.

Exportaciones de cueros

El doctor Buttari manifestó que acometerá enseguida el problema de las exportaciones de cueros cubanos, evitando que se utilicen las cuotas cubanas para exportar cueros de procedencia extranjera, para lo cual hará obligatoria la presentación de un certificado de origen de los cueros que vayan a ser enviados fuera de Cuba.

El precio de la gasolina

Después se refirió a la reunión celebrada en la mañana de ayer, en el Palacio, entre el Presidente de la República y los representantes de las Compañías Petroleras Shell, Sinclair y Standard, en la que se trató acerca del precio de la gasolina en toda la República. En esa reunión pidieron las Compañías gasolineras que el Gobierno no resuelva nada en este problema hasta tanto ellas puedan demostrar que actualmente su negocio les deja pérdidas. La Secretaría de Comercio, ha confeccionado unos gráficos que contiene todos los datos de la forma, precios, conducciones y demás detalles, del expendio en todo el territorio nacional de ese carburante habiendo entregado un memorandum a las Compañías Petroleras para que éstas refuten los datos apuntados.

Comerciante clandestino

El Secretario de Comercio firmó ayer una resolución a propuesta del Director de la Inspección General, señor César Jener, declarando clandestino al comerciante Pedro Carralero, establecido en Holguín, por infringir los preceptos del Decreto Ley 163 de 1935, habiéndose elevado el expediente al Juez Correccional de aquella localidad. Esta autoridad ha informado a Comercio que aceptando la resolución del Departamento, impuso la nueva sanción que establece el Código de Defensa Social, condenando al comerciante al pago de dos cuotas de quince pesos cada una, como multa por el incumplimiento de dicho Decreto, aplicando en este caso lo que determina el inciso 24 del Artículo 578 del referido Código, delimitando así la esfera de acción administrativa de la Judicial.

Interesante descubrimiento para producir azúcar blanca

En el Negociado de Biblioteca, Canje y Publicaciones de la Secretaría de Comercio, se ha recibido un informe relacionado con un reciente descubrimiento hecho en la India Inglesa, mediante el cual se logra producir azúcar blanca y brillante por medio de un procedimiento químico especial, al que se somete la caña.

Este nuevo método será utilizado con preferencia en los mercados europeos, según se dice en el informe, ya que se empleará en la elaboración de «cake» y otros dulces, los cuales no sólo adquieren un sabor agradable, sino también un brillo extraordinario que hace más bella su presentación. Los estudios para este nuevo proceso los realiza el Departamento de Investigaciones Químicas Británico, en Bombay.

Pide representación ante la Junta Nacional de Comercio

El Presidente de la Unión Comercial de Casas de Préstamos y Compra Venta de la República de Cuba, ha dirigido un escrito al Secretario de Comercio, interesando los detalles que debe llenar para que dicha unión esté representada en la Junta Nacional de Comercio.

La producción cafetelera en el Brasil

En la Secretaría de Comercio, se ha recibido una información enviada por el Ministerio de Comercio del Brasil, sobre la producción cafetelera de ese país, desde enero a julio del presente año, así como la exportación realizada desde los principales puertos brasileños. Durante ese tiempo se exportaron diez millones de sacos de café lo que representa un aumento de un 29% en comparación con las cifras registradas en igual período del año anterior. No obstante, debido a las desfavorables condiciones del tiempo, se estima que la producción cafetalera de 1938-1939, ha sido reducida de 24 a 18 millones de sacos en el período de referencia.

Preso por tratar de dar un chantage al Dr. G. Cantero

Le exigió dinero bajo la amenaza de difamarlo, por lo del legado de B. Aulet

El doctor Raúl García Cantero, Director de la Secretaría de Justicia, vecino del edificio López Serrano y administrador de la herencia de Bartolomé Aulet, solicitó ayer el auxilio de la Policía para que procediera al arresto del doctor Alberto Romero López, natural de Santa Clara, de 39 años de edad, soltero, supuesto peiodista y vecino de Estrada Palma 263, por habérsele presentado en su bufete, Cuba 86, intentando hacerle objeto de un chantage.

Una vez en la Sección de Investigaciones, a donde fué conducido el acusado por el cabo López del Valle, compareció el doctor García Cantero, el cual dijo que se encontraba en su bufete cuando supo por el procurador Juan Montalvo Saladrigas, que dicho individuo deseaba verle para tratar de un asunto relacionado con la herencia que administra, por lo que lo hizo pasar inmediatamente. El doctor Romero López le mostró cartas de recomendación de distintos funcionarios del Gobierno, manifestándole acto seguido que era «periodista» y que enterado de que daba ciertas sumas de dinero a los periódicos de esta capital por lo de la herencia de Aulet, iba a buscar «su parte». Dijo que en caso contrario, iniciaría una campaña semejante a la que había realizado contra algunos bancos de esta capital.

Agregó el doctor García Cantero que con tal motivo, solicitó el auxilio de la Policía para que lo arrestara.

El doctor García Cantero presentó como testigos de estos hechos a distintas personas.

El acusado negó los cargos formulados por el doctor García Cantero. Se dió cuenta con todo lo actuado al Juez de Instrucción de la Sección Primera.

A las actuaciones se acompañan distintos documentos que fueron ocupados en poder del detenido.

El intercambio de comercio entre E.U. y México disminuye

Erigido un bello monumento a Sucre, en Colón, Panamá. Nacionalizan a los indios

El doctor José Manuel Carbonell, Embajador de Cuba en México, ha informado al Negociado de Comercio Internacional de la Secretaría de Estado, que el intercambio comercial de los Estados Unidos con México ha seguido bajando en el pasado mes de agosto en relación con el mismo mes del año anterior, segun datos del Departamento de Estadísticas de Washington, publicados por la prensa de la capital de México:

«Las exportaciones a México durante los primeros ocho meses del año sumaron 42.015.000 dólares contra 73.873.000 en el mismo período de 1937. Las remesas de agosto se valuaron en $4.136.000 contra 9.024.000 dólares en agosto de 1937.

«Los Estados Unidos importaron de México en agosto de 1937, la suma de $4.793.000; $3.295.000 en agosto de 1938; $44.624.000 en los primeros ocho meses de 1937 y $35.599.000 en el mismo período del presente año».

Un busto del mariscal Sucre

El Encargado de Negocios a. i. de Cuba en Panamá, senor Horacio A. Martínez Franque, ha informado a la Secretaría de Estado que acaba de ser colocado sobre su pedestal, en la ciudad de Colón, el busto de Antonio José de Sucre, Mariscal de Ayacucho, y que fuera donado por la municipalidad de Caracas (Venezuela) a la de la ya mencionada ciudad panameña. El monumento ha sido erigido en el paseo «Mariscal Ayacucho» y muy pronto se celebrará la ceremonia de la inauguración.

Nacionalización de las «huacas» de indios

La señora Fidelia Pedraza, Canciller encargada de la Legación de Cuba en Centro América, con residencia en San José de Costa Rica, ha remitido a la Secretaría de Estado recortes de prensa de aquella República, en los que aparecen informaciones sobre el proyecto de legislación relativo a nacionalizar las «Huacas» de indios, que con frecuencia son halladas en diferentes zonas del territorio costarricense.

«El proyecto tiende a dar utilidad para quien encuentre la «huaca» y para el Estado, señalándose el porcentaje correspondiente a cada parte».

Además, la señora Pedraza ha enviado un ejemplar de «La Gaceta Diario Oficial» de la República de Costa Rica, en el que aparecen insertadas varias disposiciones legislativas tendientes a «defender los objetos arqueológicos existentes en el territorio de la República y que tienen un positivo valor histórico como recuerdo de la civilización precolombina».

Está dispuesto el Gobierno a evitar el alza gasolinera

Serán investigadas todas las denuncias hechas. Puntos de vista de las compañías

Una comisión de representativos de las empresas importadoras de gasolina fué recibida ayer por el señor Presidente de la República.

Tuvo por objeto la entrevista —a la que concurrió el Secretario de Comercio— tratar y resolver el problema del precio de ese carburante, que según denuncias de los conmusumidores del interior, está siendo alterado exageradamente, sin respeto alguno del decreto presidencial que reguló la venta.

Integraban la comisión los señores Alonso, por la Standard Oil; Poliakoff, de la Shell Company, y Randell, de la Sinclair Oil.

Asistieron acompañados de los asesores legales de las citadas compañías, señores Néstor G. de Mendoza y Wifredo Brito.

Terminada la conferencia y cuando los visitantes salían de Palacio, los reporters se les acercaron para conocer los puntos tratados.

Dijeron que la conversación giró sobre las denuncias procedentes del interior del país, hechas a la Secretaría de Comercio, protestando contra la subida del precio del galón de gasolina en esos lugares.

Y añadieron que las empresas que representan cumplen y mantienen el precio fijado oficialmente en el decreto presidencial promulgado a ese propósito y que si aquél es alterado a veces culpa es de los gastos adicionales de transporte y otras dificultades económicas a causa del acarreo a lejanas zonas del país que obligan a erogaciones extraordinarias.

Luego manifestaron los visitantes que el Jefe del Estado, oída su exposición, declaró que no quería obrar sin antecedentes y datos precisos que pudieran mostrarlo injusto. Razón por la cual había indicado al Secretario de Comercio el nombramiento de una comisión de periciales que estudie la cuestión, investigue la justicia de las denuncias referidas y con todas esas actuaciones rinda un informe al Gobierno.

En consecuencia el Gobierno actuará y resolverá lo más equitativo.

Los comisionados expresaron que tanto el Ejecutivo como las empresas están empeñadas en esclarecer la verdad situando el problema en el plano debido a los fines de una solución rápida y justiciera.

Hablando más tarde con los reporters el Secretario de Comercio dijo que las empresas habían solicitado que la solución fuese de acuerdo con lo tratado en la entrevista de ayer.

—El Gobierno por su parte —agregó el Secretario— resolverá imparcialmente, y espera antes de proceder, la obtención de cuantos antecedentes procuren los periciales respecto a la compra-venta de la gasolina en Cuba y fuera de Cuba.

El "Círculo Progresista de la Joven Cuba" y el "Ptdo. Progresista de la Joven Cuba", quedaron ya disueltos

Se tomaron importantes acuerdos en la sesión del Consejo de la Provincia. Piden que se entreguen las cuentas del Tesoro Provincial del ejercicio económico de 1937 a 1938

Ayer celebró sesión ordinaria el Consejo de la Provincia de la Habana.

Presidió el acto el señor Alberto Martínez, actuando en la Secretaria la señorita Margarita Guerra.

Asistieron los Consejeros señores Ramón Rivero, Nicolás Inchaurtieta, José Aparicio, Bernardo Rojo, Guillermo Jiménez, Manuel González Regalado y Generoso Reigoso.

Comenzó la sesión dándose lectura al acta anterior, que fué aprobada.

Pasaron a la Comisión de Hacienda dos comunicaciones oficiales del Gobernador Baizán, en las cuales se detalla el movimiento de los fondos en la Caja Provincial durante los meses de julio y agosto últimos.

Quedó sobre la mesa una comunicación del señor Gobernador, en la cual interesa se le autorice para vender en subasta pública el automóvil marca Autoplano, que está al servicio del Departamento Provincial en la cual traslada un escrito del procurador pblico Carlos Granado Lozano a nombre de la señora María Luisa Vila de Cagiga, para que se le abone o reintegre lo que ha pagado por concepto de ingreso de Obras Públicas y Emergencia Económica en la hipoteca que gravaba el Palacio Provincial.

Con una votación de cinco por tres fué aprobada, una moción de los señores Aparicio, Rivero, Martínez, Inchaurrieta y Guerra interesando del Gobernador Provincial que de acuerdo con lo preceptuado en la Ley Orgánica de las Provincias se sirva a remitir las cuentas del Tesoro Provincial correspondiente al Ejercicio Económico de 1937 a 1938, acompañando todos los documentos justificantes.

Para la Comisión del Gobierno Interior se designó a la señorita Guerra; para la de Hacienda a Niclas Inchaurtieta y Ramón Rivero; para la de Gobernación y asuntos generales a Manuel González Regalado y para la de Estilo a Generoso Riesgo y Díaz.

Terminada la sesión pública, los señores Consejercs de la Habana, continuaron cambiando impresiones en sesión secreta.

De las asociaciones

Por resolución del Gobernador de la Habana han sido disueltos el Círculo Progresista de la Joven Cuba y el Partido Progresista de la Joven Cuba que estaban constituídos desde el año de 1910.

Y por resolución del propio Coronel Baizán fué aceptada la inscripción del Partido «Joven Cuba», una vez cubiertos todos los trámites legales.

Homenaje al doctor Odriozola

El Homenaje que el día 4 del próximo noviembre se tributará al doctor Carlos Odriozola en los Jardines de la Polar está llamado a constituir un verdadero acontecimiento tanto por la actividad que viene desplegando la comisión que lo organiza cuanto por la calidad de los elementos que a él se han sumado ya.

En torno al popular Representante Nacionalista se reunirán ese día los más destacados elementos del Punismo en la Habana, porque en definitiva, si bien será un exponente de las simpatías del homenajeado constituirá en último término un verdadero alarde de pujanza del punismo habanero.

La Comisión designada para la organización de este banquete la integran como Presidente el señor Leocadio Pérez Soca, como secretario el doctor Humberto R. Maribona y los vocales Antonio García Beltrán, Rogelio Sosa, Raimundo Cámara y Federico Mesa. Esta comisión podrá designar los asesores que estime convenientes.

Atendiendo a las peticiones de los industriales mineros, se deroga un precepto del decreto 800 de 1935

Paralizadas las obras de exploración en las minas de oro debido a lo oneroso del impuesto del quince por ciento del mineral bruto. En proyecto una legislación de la materia

El Secretario de Hacienda, atendiendo las demandas formuladas por entidades industriales que se dedican a la explotación de minerales, firmó un Decreto que fué refrendado por el Presidente de la República, en el que se modifica el sistema de cobranza del impuesto sobre exportación de mineral que contiene oro.

La aplicación del Art. segundo del reglamento para la ejecución del Decreto—el No. 800 de enero de 1935, al gravar con el impuesto del 75% que se establece en el referido decreto-ley las exportaciones de mineral de oro, ha obligado a personas naturales o jurídicas que se dedican a esa industria paralizar sus labores, por resultar excesivamente gravoso el pago de dicho impuesto; y como consecuencia de esa paralización han sido perjudicados gran número de obreros y empleados que libraban su sustento en las referidas industrias.

Tratando de encontrar una solución al problema, representaciones de las industrias mineras de oro radicadas en Cuba se dirigieron al Gobierno en solicitud de que, hasta tanto se resuelva en definitiva la política económica a seguir por el Gobierno con respecto a las exportaciones del oro, se suspendiera la aplicación del referido artículo segundo del Decreto Presidencial número 2874 de 27 de septiembre de 1937.

Aunque el Gobierno tiene en estudio la legislación procedente en materia de exportaciones de oro, garantizando por igual los intereses de las empresas dedicadas a esa industria como los del Estado, suspende mediante este decreto la aplicación del referido artículo, en lo referente a la exportación de tan preciado mineral.

La parte dispositiva de dicho decreto es la siguiente:

PRIMERO: Suspender la aplicación del artículo segundo del Decreto Presidencial número 2874 de 27 de septiembre de 1937, en lo que se refiere al mineral de oro, hasta tanto se resuelva otra cosa en relación con la legislación que se proyecta sobre la exportación de oro.

SEGUNDO: A virtud de lo dispuesto en el apartado precedente, se suspende la tramitación establecida en el referido Decreto Presidencial para efectuar dichas exportaciones de mineral de oro.

TERCERO: Las exportaciones de referencia serán autorizadas por las Administraciones de Aduanas respectivas, previo el pago del Impuesto del ¼% establecido por el artículo 17 de la Ley de 15 de julio de 1925, sin perjuicio de las investigaciones que puede realizar la Dirección General del Fondo Especial de Obras Públicas, para determinar la exactitud de los valores declarados, de acuerdo con las facultades que le están atribuídas por el aludido Decreto Presidencial.

CUARTO: Se suspende igualmente la aplicación de los Decretos Presidenciales, instrucciones, circulares y cuantas más disposiciones de orden administrativo que se opongan a lo dispuesto en el presente Decreto que comenzará a regir desde la fecha de su publicación en la Gaceta Oficial de la República.

LA SECRETARIA DEL TRABAJO RESUELVE EL CONFLICTO DE LA RUTA 32 DE LOS ALIADOS

Labora en ese Departamento la Comisión Técnica sobre los seguros sociales. Distribuyen copias de las ponencias. Se trasladan a los Juzgado los expedientes de infracciones

Ultimamente se ha reunido en la Secretaría del Trabajo la Comisión que estudia los Seguros Sociales, bajo la Presidencia del doctor Diego Vicente Tejera, Magistrado del Tribunal Supremo de Justicia, asistieron los delegados doctores Jacobo Petterson, Virgilio Ortega, Marcelo de Caturla, José M. Suárez Rivas, Roberto Gutiérrez de Celis, Osvaldo Morales Patiño, Roberto Netto y Miguel García, adoptando distintos acuerdos.

Invitan a agrupaciones de empleados y obreros

Acordó la Comisión Técnica de Seguros Sociales invitar al Director de la Caja de Jubilaciones y Pensiones de Empleados y Obreros Ferroviarios y Tranviarios, así como a otros instituciones proletarias, para que por miembros de la Comisión sean visitadas sus oficinas, y conozcan el sistema de trabajo, estadísticas y cuantos datos consideren partinentes, para que esa labor responda a la finalidad para lo cual ha sido creada.

Oirán todas las sugerencias y opiniones

También se acordó dirigir escrito a las autoridades y entidades del país, como al Presidente de la República, Cámara de Representantes y Senado, rogándoles que en caso de que llegaren a esos lugares proposiciones o proyectos sobre cualquiera de las materias de seguros sociales, las trasladen a ese organismo, dado que se proponen oir todas las sugerencias de los interesados y demás elementos de la nación.

Ponencias sobre accidentes del trabajo

La Comisión de Seguros Sociales ha distribuído copias de las ponencias correspondientes a los seguros contra accidentes por compañías privadas, pero tomándose las debidas precauciones para evitar que una quiebra o suspensión de pago cause un perjuicio real de los asegurados; un seguro para los casos de enfermedad, clasificada como no profesional; los de vejez, invalidez y muerte, así como estudios fiscales correspondientes a las fuentes con que se han de sostener los seguros sociales que fuere recomendada su implantación oportunamente.

Aprobado un nuevo contrato de trabajo

Ante el Jefe del Negociado de Pactos y Convenios de la Secretaría del Trabajo, señor Luis A. Rodríguez, se han reunido los miembros del Sindicato de Empleados y obreros del Ferrocarril Central de Matanzas y los de la empresa, como clase patronal, aprobando el Contrato Colectivo de Trabajo. Representó a la Empresa de los Ferrocarriles el señor Lyghlty Simpson, Presidente de la Matanzas Terminal.

Resuelve Trabajo un problema de los Omnibus

Después de amplias deliberaciones entre el Director General del Trabajo doctor José Suárez Rivas, con los administradores de la Ruta 32 de la Cooperativa de Omnibus Aliados, y los empleados y obreros de la misma, se ha podido llegar a un acuerdo entre ambas partes, celebrando el contrato colectivo de trabajo armónicamente, que se está haciendo cumplir desde ayer. Los obreros de esa empresa concurrieron a la Secretaría del Trabajo para expresar su agradecimiento a los funcionarios que han intervenido en este problema por el acierto con que lo han realizado.

Trasladan las infracciones a los Juzgados

El Director del Trabajo ha dado instrucciones para que las infracciones cometidas por los patronos, que hasta ahora venían siendo penados por la Secretaría, sean trasladadas a los respectivos juzgados correccionales, teniendo en cuenta que el Código de Defensa Social así lo determina, sin intervención alguna del Municipio, por habérsele retirado las facultades de cobrar las multas por violación de las leyes sociales y resoluciones del Secretario.

Nota detallada de la recaudación del municipio habanero

Reorganizan la Sección de Impuestos. Prohiben entrar en un departamento oficial

El Jefe del Departamento de Impuestos Municipales, señor Angel Bertematty, firmó ayer un decreto confiriendo comisión especial al señor Rodolfo González Gallardo, Jefe de la Sección de Apremios, para que proceda a la reorganización del servicio de Interventores, ordenándolo en la forma que estime más conveniente a los intereses del Municipio, y que ofrezca más garantías tanto a la Administración como para los contribuyentes. Dicho señor deberá fijar el número de ellos que actuará, exigiéndoles los requisitos para ser nombrados y entre ellos el de carecer de antecedentes penales. Además, sus fianzas estarán vigentes.

Prohibida la entrada en Adressógrafos

En escrito dirigido al Jefe del Negociado de Adressógrafos por el Jefe de mpuestos, se le recuerda la disposición vigente que prohibe la entrada del público en esa oficina encargada de confeccionar los recibos para el cobro de los tributos municipales.

Tampoco debe permitirse el acceso al Negociado de Adressógrafos de los empleados de otros sectores, si no lo hacen exclusivamente en actos oficiales del servicio.

No podrán abandonar la oficina los empleados

Firmó el Jefe de Impuestos otro Decreto que fué circulado a los Jefes de Secciones y Negociados prohibiendo a los empleados el abandono de las oficinas y cuya parte dispositiva dice:

«Por el presente se recuerda a los empleados que prestan sus servicios en este Departamento, que está terminantemente prohibido abandonar las oficinas sin una autorización personal de esta Jefatura.

«Si alguno deseare desayunar o tomar alguna cosa, puede usar los servicios de los dependientes que acuden al edificio; advirtiéndose que cualquiera que faltare a lo ordenado o fuere visto en el café en horas laborables, se informará al señor Alcalde—según sus órdenes e instrucciones—, para aplicar la condigna sanción».

Gentileza del doctor A. Lancís

El doctor Antonio Lancís, ex-Jefe del Departamento de Impuestos Municipales, ha tenido la gentileza de remitir a los repórters encargados de la información en la Casa del Pueblo, una atenta carta patentizando su gratitud por la colaboración que los mismos le prestaron durante los meses que ocupó tan elevado cargo.

Ese gesto del doctor Lancís ha sido muy aplaudido, si bien no es extraño en persona tan gentil, que se granjeó en el Municipio la estimación de todos, particularmente de los periodistas.

Movimiento de fondos municipales

Según la nota oficial facilitada por el Contador Municipal, el movimiento de fondos ocurrido en la Tesorería el día 19 del actual, fué como sigue:

Recaudación: por ejercicio corriente, $2.777.13; por Resultas, $532.82; para el Consejo Provincial, $676.13; y por Plumas de Agua, $1,574.16.

Existencia en Caja: de ejercicio corriente, $7.837.89; de Resultas, $24.500.32; del Consejo Provincial, $40.88.59; del Acueducto de Albear, $13.285.92; y por Depósitos de todas clases, $174,509.09.

No se registró pago alguno en la Tesorería del Municipio.

UNA REUNION DE LOS ENFERMEROS CON EL DR. COSTALES LATATU

En la mañana de ayer el doctor Manuel Costales Latatú, Secretario de Sanidad y Beneficencia, reunió en su residencia particular, con el fin de celebrar un cambio de impresiones, al Jefe de la Cruz Roja Nacional, Coronel Figarola a las representantes principales de la «Asociación Nacional de Enfermeras y Alumnas de la República de Cuba» señorita Julia Santana, Presidenta; señorita Pelegrina Sardá, presidenta de la Junta de Defensa y Protección; señorita Carmen Sainz, tesorera; la abogada consultora y apoderada de la misma, doctora Isabel Martínez Avila de Pérez, al señor Alberto Rodríguez Sust, presidente de la «Asociación Nacional de Enfermeros Graduados de Cuba», y miembros de Directiva de la misma.

El doctor Costales Latatú oyó con interés las argumentaciones presentadas por los representantes de las instituciones citadas en apoyo de sus respectivas tesis y puntos de vista en cuanto al problema creado con motivo del proyecto de la Cruz Roja Nacional de establecer Escuelas de Enfermeras y Enfermeros en esta República, habiéndose encauzado dicho cambio de impresiones de tal manera que el resultado del mismo ha constituído un triunfo más para este probo funcionario de nuestra actual administración.

Podemos anticipar que todos los puntos que constituían disparidad de criterios han quedado satisfactoriamente solucionados, evitándose el que sean lesionados, en manera alguna, los intereses representados por los concurrentes a dicha reunión, que dieron muestras de un alto espíritu de cordialidad en pro de los intereses públicos de este país.

TOMO POSESION DEL CARGO EL NUEVO JEFE MILITAR DE LA PROVINCIA DE ORIENTE

Cincuenta mil barriles de petróleo para la fábrica de cemento. Mujer desesperada. Una denuncia por estafa. Pide P. del Río ayuda rápida a causa de la crisis tabacalera

PINAR DEL RIO

REGRESO EL GOBERNADOR, DR. JUAN FRANCISCO ARGUDIN

PINAR DEL RIO, Octubre 20. DIARIO, Habana.—Ha regresado de la Habana el Gobernador, Dr. Juan F. Argudín, quien informó a los periodistas, de las gestiones hechas ante las esferas oficiales para recabar algunos beneficios para el tabaco, a fin de aminorar la grave situación económica de esta región. No hizo declaraciones políticas. Se lamentó de tener que cesantear a cerca de 30 padres de familia, con motivo de la suspensión de la consignación que tenía asignada el Consejo Provincial.

—Tomando polvos verdes «París», trató de poner fin a su vida, la señora Luisa Domínguez, vecina del barrio San José, manifestando a la policía que estaba aburrida de la vida. — Guillermo Rodríguez, Corresponsal.

LLEGO UN CARGAMENTO DE PETROLEO

CAYO MASON, Octubre 20. DIARIO, Habana.—Procedente de Curazao entró en este puerto del Mariel, el vapor noruego «Obina», con un cargamento de cincuenta mil barriles de petróleo, cuyo combustible viene destinado para la fábrica de cemento Portland, recaudando la Aduana por este concepto, más de ocho mil pesos.—Corresponsal.

HABANA

GRAVE INTOXICACION

MADRUGA, Octubre 20. DIARIO, Habana.—Esta tarde ingirió tinta rápida con propósito de suicidarse la señorita Regla Cruz Lavín, de 18 años de edad, mestiza, la que fué asistida por el Dr. Tarancón, médico municipal, siendo después remitida al Hospital Calixto García, por su estado de gravedad.—Fernández Ruano, Corresponsal.

MATANZAS

RADICADA UNA CAUSA POR ESTAFA

MATANZAS, Octubre 20. DIARIO, Habana. — Ha denunciado Enrique Torres, dueño del Hotel de Varadero, que René Bolívar, de la Comisión del Turismo, residente en el Vedado, Habana, le entregó el cheque No. 253 contra el Banco del Canadá, Sucursal de Prado, por $75.00 que le entregó en efectivo, informándole el referido Banco que nunca ha tenido cuenta allí el señor Bolívar, por lo que se ha radicado causa por estafa de acuerdo con el inciso 21, art. 550 del Código de Defensa Social.—Lovio, Corresponsal.

LAMENTADA MUERTE DE UN ESTIMADO JOVEN

COLON, Octubre 20. DIARIO, Habana. — Esta madrugada falleció en esta ciudad, Fernando Delgado, de 22 años, alto empleado del Hotel Continental, de esta población. El propietario señor José López y sus compañeros de trabajo, lamentan la muerte de este compañero laborioso y cumplidor, a cuyo duelo se suman sus numerosos amigos.—Manuel Gómez, Corresponsal.

SANTA CLARA

ATENTO CONTRA SU VIDA

CIFUENTES, Octubre 20. DIARIO, Habana.—Juana María Corrales, mayor de edad, de la raza blanca, trató de poner fin a sus días, ingiriendo una fuerte dosis de veneno, por estar aburrida de vivir según la declaración prestada a la policía. Debido a su gravedad, fué trasladada al Hospital de Sagua la Grande.—Mario O. Arechaga, Corresponsal.

CAMAGUEY

UN LADRON AL SER SORPRENDIDO, ABANDONA UNOS BULTOS

CAMAGUEY, Octubre 20. DIARIO, Habana.—La policía sorprendió esta madrugada a un individuo que llevaba unos bultos, el cual al darle el alto se dió a la fuga, dejando abandonadas dos máquinas de escribir y otra de sumar, envueltas en una [illegible] bana, las que había robado a Domingo Orosa, vecino de Mártires [illegible].

—El Claustro de la Escuela de Comercio únese a la protesta de los estudiantes, por el desalojo del local por falta de pago; interésase que el Gobierno solucione ese problema.

—Los obreros ferroviarios piden a la empresa que declare un día festivo, para celebrar el triunfo, al no permitir el Gobierno que sigan los embarques por «Santa María».

—Ha sido detenido esta mañana Alberto Rodríguez Castellanos, de [illegible] años, de Jesús María No. 15, por expender drogas. Al ser registrado se le ocuparon siete papelillos de sustancias desconocidas. — Hernández, Corresponsal.

ORIENTE

TOMO POSESION EL NUEVO JEFE MILITAR

SANTIAGO DE CUBA, Octubre 20. DIARIO, Habana.—Esta mañana tomó posesión del mando, el nuevo jefe militar de Oriente, teniente coronel Cabrera, haciéndole entrega de la jefatura el comandante José Velázquez que la desempeñaba interinamente haciendo la presentación de las fuerzas radicadas en esta ciudad.

El comandante Velázquez hizo la presentación del nuevo jefe a la tropa. En nombre del teniente coronel Cabrera, habló el capitán Esteves Maymir, jefe de la casa militar del Presidente de la República.

Las fuerzas del ejército y de la policía, con sus jefes y oficiales, estaban en formación en el polígono del viejo cuartel «Moncada».

Después de este acto sencillo, el jefe militar acompañado del comandante Velázquez y de otras autoridades militares, hizo una visita a todas las oficinas del distrito.—García, Corresponsal.

SE OBSERVA UNA NOTABLE MEJORIA EN EL JEFE DE ESTADO TURCO, ATTATURK

ESTAMBUL, octubre 20. (AP).—La mejoría general que se observa en el estado general del Presidente Kamal Ataturk hace creer a los compatriotas del jefe del Estado que se repondrá de la grave enfermedad que le aqueja.

Un boletín publicado por los médicos dicen que «los síntomas nerviosos han desaparecido por completo y que aumenta la mejoría del estado general del paciente».

El pulso ha descendido de 102 a 94 y la tempertura es ligeramente superior a la normal.

El gobierno estuvo reunido hoy por la mañana en el Palacio del Presidente tratando acerca de la conveniencia de designar un presidente interino, pero regresó a Ankara sin haber anunciado su decisión.

Piden al Registro de Extranjeros que aclare una cuestión

Los detallistas desean se diga cuánto debe tributar un comerciante legalmente

Visitaron ayer al doctor Jiménez, Director General del Registro de Extranjeros, cumpliendo acuerdo del Comité Ejecutivo de la Federación Nacional de Detallistas, el doctor Ricardo Elizalde, abogado consultor de dicho organismo, y los doctores Esteban Ferrer y Manuel Villalón, abogados del Centro de Cafés y Centro de Detallistas de la Habana, respectivamente, para solicitar de dicha Dirección General se dicte una circular que aclare debidamente la cantidad que deben de tributar los comerciantes, anualmente, por el carnet de extranjeros, en atención a que no había sido dictado el correspondiente reglamento a la ley de 23 de junio que estableció el Registro General de Extranjeros.

Los letrados salieron sumamente complacidos de la acogida dispensada por el doctor Jiménez, quien prometió dictar la circular interesada hasta tanto se promulgue el Reglamento, y cuya circular servirá para que los delegados de la Dirección tengan un criterio uniforme en cuanto a este particular.

Según nuestras noticias, quedó suficientemente aclarado que toda persona, por el hecho de ser comerciante, no está obligada a tributar conforme al inciso C, del Artículo primero de la ley de 23 de junio, o sean diez pesos, sino que es preciso, además, que su utilidad bruta exceda de un mil doscientos pesos anuales, dejándose dilucidado en la circular prometida lo que debe de entenderse por utilidad bruta del comerciante.

Será aprobado el lunes el reajuste en la Cámara Baja

Es posible lograr algún beneficio en octubre para los cesantes y excedentes

Con el Jefe del Estado se entrevistó ayer el señor Marcelino Garriga, presidente de la Cámara de Representantes.

Según noticias, el señor Garriga y el coronel Laredo Bru trataron sobre el proyecto de reajuste presupuestal que se encuentra pendiente de discusión en la Cámara.

En opinión del señor Garriga dicho proyecto será aprobado en la sesión del lunes.

Estima que por el mes de octubre podrá surtir efectos el reajuste hecho por decreto presidencial, mas para los meses finales del año actual entrará en vigor el que vote el Congreso, siendo posible conseguir a su amparo algunos beneficios para los empleados dejados cesantes o excedentes.

Se mostró partidario de la designación de un comité integrado por miembros del Congreso que se acerque al Secretario de Hacienda al objeto de convenir una fórmula que evite el despido de empleados.

Refiriéndose a la situación de fondos para el pago de las atenciones de la Cámara, dijo que este Cuerpo había formulado ya la debida petición para octubre, como de costumbre, correspondiéndole al Secretario de Hacienda fijar la cuantía del crédito.

El Secretario de Hacienda

El doctor García Montes, secretario de Hacienda, conferenció con el Jefe del Estado.

Cuando salía del despacho presidencial manifestó a los reporters que las obligaciones y atenciones del Gobierno serán puntualmente satisfechas, esperando poder abrir el pago de octubre el día 28.

Respondiendo a preguntas de los reporters dijo que situará los fondos del Congreso apenas éste solicite el trámite acompañando la cuantía del crédito a situar.

Se tiene entendido que el Secretario García Montes espera que el Congreso acuerde el reajuste de su presupuesto para hacerle entrega del dinero correspondiente.

MUSICA Y MUSICOS

Esta tarde el recital de piano de Gertrudis Mestre

Esta inteligente jovencita, que se vió obligada a posponer su primer recital por una molesta dolencia, presentará esta tarde, a las 5 y [illegible] día, en el salón de actos de [illegible] Arte».

Hay un verdadero interés por escucharla, por ser la misma alumna de Margot Díaz Dorticós, sub-directora del «Instituto Musical Estrada», de un verdadero prestigio musical entre nosotros.

Su programa es interesantísimo:

Primera Parte:
Sonata en Re, — Mateo Albéniz
Toccata — Scarlatti
El Herrero Armonioso — Haendel
Toccata y Fuga en re menor — Bach-Tausig.

Segunda Parte:
Rapsodia — Brahms
Dos Preludios, Mazurka, — Scharwenka
Chopin.

Tercera Parte:
Doctor Gradus ad Parnassum, — Debussy.
El Polichinela — Villa-Lobos
Berceuse
Marcha de «El Amor de Tres Naranjas» Prokofieff.
Estudio en forma de Valse — Saint-Saens.

Este recital es por invitación.—N. S.

REGRESO EL BUQUE CATAPULTA «SCHWABENLAND» A ALEMANIA

HORTA, Islas Azores, octubre [illegible] (Havas).—Habiendo terminado su labor de lanzamiento con catapulta de los aviones alemanes que todo el verano estuvieron haciendo vuelos de Europa a los Estados Unidos y viceversa, el buque auxiliar «Schwabenland» partió hoy hacia Bremen.

M.E.C.D. 2016

CRUCIGRAMAS

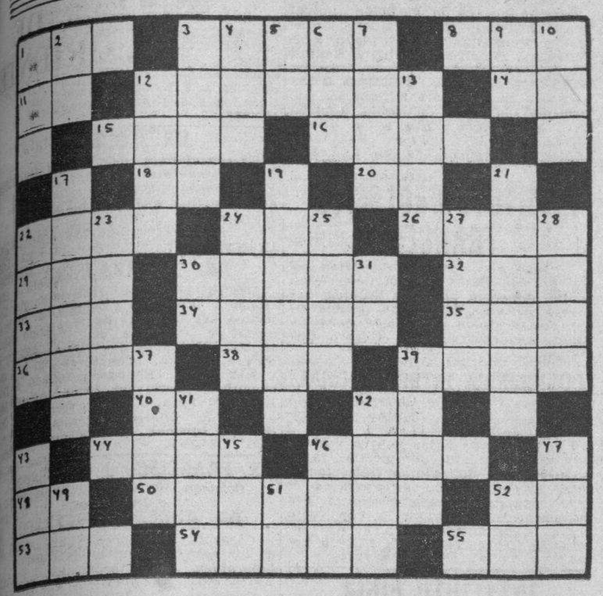

HORIZONTALES

1—Hueso de la cadera.
3—De otro modo, por otro nombre.
8—Sobrino de Abraham.
11—Especie de flecha que usaban los antiguos turcos.
12—Río de Rusia.
14—Conozco.
15—Animal doméstico.
16—Maltratar, marchitar.
18—Sílaba que repetida resulta un apodo familiar.
20—Preposición.
22—Ciudad antigua de la Arabia.
24—Artículo.
26—Voz hebrea que se dice al final de las oraciones.
29—Dios, entre los mahometanos.
30—Tortuga de mar.
32—Cantón de Suiza.
33—Especie de guante de esparto.
34—Embueste, trampa, estafa.
35—Río de España.
36—Una de las Arpías.
37—Dueña.
39—Que ejerce la magia.
40—Voz que se usa repetida para arrullar a los niños.
42—Diptongo.
44—Séptima encarnación de Vichnú.
46—Adverbio de lugar.
48—Terminación de infinitivo.
50—Reptil saurio.
52—Variante.
53—Hogar.
54—Ninfa de los bosques.
55—Preposición.

VERTICALES

1—Isla del Mar Egeo, una de las Espóradas.
2—Número romano.
3—Cuadrúpedo rumiante parecido al ciervo.
4—Embrollo.
5—Diptongo.
6—Río de la América Meridional.
7—Palma semejante al coco que da un aceite espeso.
9—Pronombre.
10—Astilla de madera resinosa que encendida alumbra como un hacha.
12—Mujer distinguida.
13—Batracio.
17—Río del Tibet.
19—Río de España.
21—Una de las Islas Jónicas.
22—Pieza principal de la casa.
23—Principal divinidad de los babilonios.
24—Uno de los Estados de Venezuela.
25—Río de Francia.
27—Ingenio poético propio de cada poeta.
28—Río de Africa.
30—Interpección.
31—Adverbio de tiempo.
37—Expresado de palabra.
39—Isla griega del Mar Egeo.
41—Mar de Asia.
42—De gran estatura o tamaño.
43—Oxido de calcio.
45—Oficial del ejército turco.
46—Tiempo del verbo arar.
47—Planta purgante.
49—Dios del Sol.
51—Associated Press
52—Nota musical.

A. L. G.

Solución al Crucigrama anterior

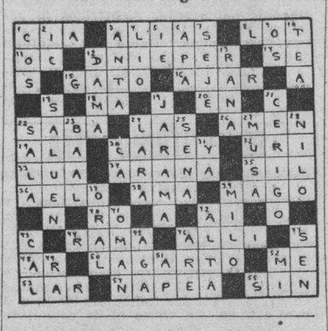

ESPOSA ABANDONADA

Mercedes Valdés González, vecina de Artes 50, en Casa Blanca, denunció a la policía, que ha sido abandonada por su esposo Agustín Miguel Cárdenas Ramírez, careciendo de recursos para atender a subsistencia de sus hijos.

Una fuerte entidad celebró un ágape en honor de sus socios

Hubo interesantes discursos y le fué entregado un título de honor al doctor Mederos

Un hermoso banquete de confraternidad celebraron ayer en el Club Deportivo Asturias los integrantes de la «Unión de Propietarios de Posadas de La Habana», de la que es presidente el amable y entusiasta, señor José Díaz Bouza.

Poco después de la una comenzó el ágape, en cuya presidencia se hallaba el citado titular de la «Unión», así como el secretario, señor Alejandro Fernández; el señor Cayetano García Lago, doctor Alfredo Blanco Guerra; el comandante Heriberto Marchena, Francisco Montes de Oca, Antonio García, doctor Domingo H. Mederos, Julián Gutiérrez, Pedro Alvaré, Lucio Fuentes Corripio, Agustín Martínez, Severino Sande y la comisión organizadora del almuerzo, o sea los señores Severino Sánchez, José González, Julián Gutiérrez y Antonio García.

Entre los demás concurrentes anotamos a Manuel Pérez Tárano, Antonio López, José Taboada, Julio Yen, Manuel Pina, Antonio Calvo, Clemente Hernández, Jesús González, H. Campa, Urbano Fernández, Francisco García, Fernando Cosculluela, Bernardo González, Juan Tomás, Rafael Roca, doctor Pérez Arteche, Ricardo Dávila, Simón Sainz, Antonio Merck, Plácido Sierra, Federico Fernández, Raúl Pérez, José Trasorras, José Martínez, Salomón Blanco, Marcial Rojo, Pedro Casas, Manuel Puentes, Romualdo Lueco, Elpidio Laurent, José Trasanco, Emilio Tuero.

El almuerzo resultó magnífico en el amplio sentido de la palabra, como servido al fin por «La Flor Cubana». En este caso el propio caballeroso gerente, señor José Antonio Sela, atendió hasta lo más mínimos detalles, por lo que fué muy aplaudido.

Un título al doctor Mederos

A la terminación del exquisito y abundante menú, hizo uso de la palabra el presidente social, don José Díaz Bouza, quien hizo amplia referencia al desenvolvimiento de la institución. A la vez lanzó la idea de que todos los dirigentes y demás miembros de la misma luchen unidos, para defender así mucho mejor los propios intereses. Después dió las más expresivas gracias a todos los concurrentes por haber contribuído a la mayor brillantez del ágape fraterno, y terminó dedicando elogios al Dr. Domingo H. Mederos, haciéndole entrega al mismo tiempo del título de Secretario de Honor de la entidad.

Tanto el orador como el homenajeado recibieron una cálida ovación. Este último—como era de suponer—, dió las gracias más expresivas por los honores de que se le hacía objeto.

A continuación habla el señor Severino Sánchez, el cual hace suyas las elocuentes frases de don Jesús. Y hace alusión a otros detalles trascendentales de carácter colectivo.

El resumen estuvo a cargo del jovial y eternamente campechano Lucio Fuentes Corripio, quien rayó a la altura de siempre. Sus conceptos, bien orientados, interesaron en grado sumo al nutrido y valioso auditorio, que le aplaudió efusivamente.

Alrededor de las 3 p. m., terminó este ágape ya tradicional de la «Unión», que refleja la vitalidad indiscutible de ese organismo.

En la inspección ocular que hizo el Juez por la tarde en "La Sortija" ocupó un líquido negro, y el balance

El primero para analizarlo y el segundo, correspondiente al mes de septiembre, para estudiarlo y ver el estado de las operaciones. No pudo llegar hasta el fondo del edificio

En las primeras horas de la mañana de ayer, el Juez de Instrucción de la Sección Segunda, recibió las actuaciones iniciadas la noche anterior por el Juez de Guardia, doctor Lazcano, con motivo del incendio que destruyó el establecimiento de quincallería y perfumería «La Sortija», situada en Monte número 15, cuyo edificio da también a la calle de Corrales números 6, 8 y 10, donde se encontraba el depósito de la referida casa comercial.

Como dijimos ayer, el doctor Lazcano, que actuó desde los primeros instantes de conocerse la conflagración, después de tomar declaraciones a los diversos testigos, al Jefe de Bomberos coronel Lozano y a la Policía, dispuso que ingresaran en el vivac el propietario de dicho comercio, señor Conrado Skarbrevick y el encargado Moris Rosenfeld, quienes aparecían responsables del delito de incendiarios.

El fuego, que tuvo comienzo por el fondo de la casa, fué tomando incremento hasta que el edificio fué envuelto en llamas, logrando los bomberos localizar el siniestro, media hora después.

Una vez que el Juez de la Segunda, doctor Herrera, tuvo en su poder las actuaciones, procedió a efectuar una inspección ocular en el lugar del hecho, cosa que llevó a cabo ayer a las dos de la tarde y pudo comprobar que la nave central donde estaban los armatostes mesas y vitrinas conteniendo las mercancías habían sido pasto de las llamas, derrumbándose por efecto de la misma el techo y algunas paredes inferiores, pero sin que en la parte destinada a depósito, las llamas lo destruyeran, causando solamente algunos daños, por efecto del calor y el agua arrojada por los pitones de las bombas cuando se atacaba el incendio.

Debido a la enorme cantidad de hierros retorcidos, maderas quemadas y escombros de las paredes caídas, el juzgado no pudo llegar a la conclusión de cómo se había iniciado la confragración que se dijo comenzó por el fondo. El doctor Herrera dispuso que en una botella se recogiera parte de un líquido negro que había regado por el pavimento, para remitirlo al Laboratorio de Química Legal, a fin de analizarlo y saber si se trata de un producto inflamable. También se ocupó en una pequeña caja contadora la suma de 1 peso 52 centavos, no así en la que se decía habían guardados 150 pesos, porque la cantidad de escombros hacía difícil llegar hasta el lugar donde se encuentra. También se ocupó el balance del mes de septiembre último, advirtiéndose por ese documento, que en existencia de mercancías había más de 135 mil pesos, y en el mes actual arrojaba unos 150,000 pesos.

Terminada la inspección ocular, el juzgado pasó para su local de Prado 15, donde comenzó a tomar declaraciones a los testigos, muchos de ellos empleados de la casa. Todos expusieron que el negocio era floreciente y que el trato que se les daba era inmejorable, siendo el 98 por ciento cubanos.

Después comparecieron los señores Alberto Malaret Tió y Carlos Sánchez, representante de la Compañía de Seguros Norwich Unión, respectivamente.

Expuso el primero que desde el año de 1935 tiene asegurado contra riesgos e incendio a la firma comercial Skarbrevick y Compañía, en 50 mil pesos, divididos en 25 mil las existencias de la casa Monte 15 y la otra mitad por el depósito de Corrales números 6, 8 y 10, o sea, el fondo del edificio. Estima que el fuego haya sido fortuito, pues tiene los mejores conceptos de los referidos comerciantes.

El señor Sánchez, por su parte informó al Juzgado que desde hace más de 20 años la razón social tiene en su compañía un seguro de 50 mil pesos sobre las existencias habidas en el establecimiento. Sobre el hecho no puede hacer declaración alguna, pero lo estima fortuito.

La sociedad Skarbrevick está compuesta de tres hermanos, Conrado, Carlos e Isaac, este último actualmente en Noruega, y están establecidos en Cuba, desde hace más de 25 años, dedicándose a la venta de hojas de navajas, perfumes y quincallería. Además poseen una cuadra de caballos de carreras y en diversas ocasiones han obtenido premios mayores en la Lotería Nacional. Con el dinero obtenido en uno de esos premios, ampliaron su negocio, trasladándose de Prado y Dragones a Monte 15.

Por las declaraciones de los representantes de la compañía de seguros, se desprende que los mismos fluctuaban en unos 100,000 pesos.

Después compareció el señor José Calixto Suárez, administrador de la institución bancaria National City Bank.

Dijo que la razón social, propietaria del establecimiento incendiado estaba al corriente en sus operaciones y que sus negocios eran cada vez más florecientes. Anualmente depositan en el banco más de medio millón de pesos, girando sobre esa cantidad con buenas utilidades.

Carlos de Toro, empleado de «La Sortija», expuso que se encontraba en el establecimiento la noche del fuego, con cinco personas más, entre ellos el tenedor de libros, pues estaban preparando los pedidos que se les habían hecho. De pronto surgió del fondo de la casa una pequeña luz que fué corriendo por un cordón eléctrico. El declarante inmediatamente tomó el teléfono y avisó a los bomberos, pero como la candela tomaba incremento, salió a la calle conjuntamente con sus compañeros. Cree que el incendio se debió a un corto circuito.

También hizo acto de presencia ante el Juez, el señor Jose Fornes Dolz, perfumista, quien desde hace dos años tiene instalada una fábrica en su domicilio de Monte 314 y 316, donde confecciona los perfumes. Dijo que como químico supervisa la fábrica de perfumes que poseían los propietarios de «La Sortija». Agregó que en el establecimiento, así como en el depósito había productos para el cabello, las uñas, pomadas, todas compuestas de proximina, sustancia altamente inflamable. La colonia está fabricada con alcohol de caña de 95 grados, pero rebajada a 85 grados con el agua destilada. Este producto también es inflamable cuando está en contacto con altas calorías. Cree que el petróleo regado por el piso sea la brillantina u otro producto para el cabello, que al recibir el calor se inflamara, propagando las llamas.

Por orden del Juez se ha ordenado a la Policía practique las investigaciones necesarias alrededor del hecho, citándose para que comparezcan a los bomberos que tomaron parte en la extinción del incendio.

Víctor Chomat, encargado de la casa de huéspedes de Monte 17, altos, declaró que estaba en su domicilio, cuando opó una explosión. Al darse cuenta que había fuego en «La Sortija», avisó a los vecinos. Los daños son escasos.

Posiblemente hoy el doctor Herrera resuelva la situación de los señores Conrado Skarbrevick y de Moris Rosenfeld, que actualmente se encuentran confinados en el vivac.

UN HOMBRE MUERTO Y TRES GRAVEMENTE ENVENENADOS POR HABER COMIDO TORTILLA CON BICARBONATO

CIEGO DE AVILA, octubre 20.—DIARIO, Habana—Esta noche, el soldado Andrés Prieto, destacado en el barrio Los Negros, condujo al Centro de Socorro a Arturo Jackson, José Gómez Fernández, Matilde Espinosa y Eduardo Castillo, todos residentes en la colonia «Catorce», por presentar síntomas de intoxicación, por la ingestión de sustancias alimenticias.

Según expusieron a las autoridades, hubieron de comer una tortilla que contenía bicarbonato sintiéndose al poco rato indispuestos. Eduardo Castillo falleció horas después, hallándose sus compañeros en gravísimo estado.—**Manuel Aragón**, Corresponsal.

MATANCERAS

Homenaje pospuesto

Para el día 29 de octubre.

A petición del propio interesado, el comandante Basilio E. Guerra, que aún se resiente del accidente hípico que sufriera en pasadas semanas y que lo retuvo en cama algún tiempo, la comisión organizadora del banquete que debió tener celebración mañana en la noche en el Hotel Velasco, acordó posponerlo para el sábado de la venidera semana.

Dada cuenta en la reunión celebrada el jueves pasado por la comisión que preside el doctor Carlos Pérez Jorge, hay ya doscientos sesenta cubiertos pagados para dicho banquete, amén de los que se encuentran en poder de las comisiones de la Provincia y de muchas personas que aún no han enviado el importe de los tickets que solicitaron.

Por lo dicho anteriormente, fácil es colegir que esa prueba de simpatía y de reconocimiento a las virtudes y prendas morales del comandante Basilio E. Guerra va a traducirse en el más brillante, el más esplendoroso y sonado acontecimiento social de este otoño.

Hombre extremadamente modesto, de una sencillez y un carácter democrático inigualado, el comandante Basilio E. Guerra, que es hijo de esta provincia, es de esas personas que hacen el bien sin ostentaciones y laboran en la sombra siguiendo los dictados de su corazón, sin estridencias ni exhibicionismos. Son pocos en esta ciudad los que conocen la obra benemérita, altruista, sin parangón llevada a cabo por ese joven militar en el asilo de niños pobres «José M. Casal» que se ha sostenido en tiempos dificilísimos para aquella casa gracias a la generosidad y al desprendimiento de ese íntegro soldado. Recabando el apoyo de sus subalternos, de sus compañeros de armas, y de marinos, y policías el comandante Basilio E. Guerra logró que las puertas del «Asilo Casals», amenazadas de cerrarse cuando desapareció la Asociación Cívica de Beneficencia, que fué la que lo fundó, continuaran abiertas y apoyo suficiente para su sostenimiento, hasta que la Corporación Nacional de Asistencia Pública lo tomó bajo su égida.

Aquel comité de auxilio formado por Guerra aún subsiste y aún se brinda a esos niños desheredados de la fortuna una no despreciable ayuda.

Tenemos, pues, que como Tomás Ventosa, como el propio Casal, como otros santos benefactores matanceros de pasados días, la Atenas sigue dando hombres que se preocupan por sus semejantes, que se sacrifican por los desdichados y practican la caridad enjugando lágrimas, restañando heridas y aliviando miserias e infortunios con la sola diferencia que la obra de aquellos hombres del pasado la conocemos todos y la de este cruzado de hoy, por expresa y propia voluntad, se mantiene en el silencio e ignorancia de la generalidad.

No es pues indiscreción de mi pluma sacar a luz en estos momentos en que se va a rendir homenaje al Presidente del Club de Oficiales, por la obra social y meritísima de la creación del balneario de Dubrocq, esa otra labor misericordiosa e inmensamente grata a los ojos de todo buen cristiano, realizada a la sombra, sin alardes ni publicidad y sin más aspiración a la recompensa que la de esos tiernos corazones que ven en su uniformado comprovinciano a la recia voluntad, al entero carácter y al magnánimo corazón que impidió que fueran lanzados a la calle y al desamparo que les esperaba.

¿Se cuentan hoy por hoy entre nosotros muchos hombres de la modestia y la hombría de bien de Basilio E. Guerra?

Quisiéramos que se nos señalaran, para reverenciarlos como han de reverenciar, después de la lectura de estas líneas, al Presidente del Club de Oficiales todos los que como nosotros ignorábamos hasta ha poco, muy poco, lo que por sus hermanos en desgracia ha realizado en silencio ese dignísimo oficial.

Las Celias

De días hoy.

Celebran su onomástica fiesta en esta fecha del 21 de octubre las damas que mencionamos a continuación.

Celia Valdés de Estrada y su hija, la joven señora de José Manuel de Ximeno, a las que deseamos venturas mil.

Celia Cuervo viuda de Cuní y su hija Celita Cuní y Cuervo, tan simpática y tan graciosa.

Celia Barnet de Menéndez, Celia Díaz de Beltrán, y Celia Eirin, la notable soprano yumurina.

Celia Michelena.

Y Celia Pérez Belinchón, uno de los más altos valores del feminismo en Matanzas.

Escritora de bien destacado talento la señora Pérez Belinchón, colabora en nuestras principales publicaciones, donde sus trabajos cotízanse con muy mucha aceptación.

Tengan todas un día feliz.

Desde Francia

Distinguidas viajeras.

Hospedadas en el gran Hotel Inglaterra se encuentran desde su llegada a Cuba la alta dama Carmela Adam y su bellísima hija Julita Ruiz, que después de emigrar de España, a causa de la guerra, estableciéronse en París, de donde también salieron, cuando allí se cernía la amenaza de una gran conflagración mundial.

Después de largo tiempo de ausencia de la Habana, la señora Adam y la señorita Ruiz, han retornado a sus amados lares, donde vienen siendo objeto de las mayores muestras de aprecio y de simpatías por las infinitas relaciones con que aquí cuentan.

Para Carmela, a quien conservamos inalterable nuestro viejo afecto, y para la bellísima Julita, que a sus encantos de rancia criolla une hoy ese sprit de las parisienses y el cashet inconfundible de las hijas de los madriles, va nuestro saludo cariñoso.

Wellcome.

Facundo Poo

A operarse.

Embarcó ayer para la Habana con objeto de someterse a una delicada intervención quirúrgica en la vesícula biliar, el muy estimado vecino de esta ciudad.

Llevará la cuchilla en esa intervención el cirujano de tan alta reputación doctor Pepe Lastra, cuyos triunfos tienen tan a menudo reflejo en estas columnas de las Matanceras».

Ingresado en la Asociación Cubana de Beneficencia el señor Facundo Poo, esperamos verlo cuanto antes salir de allí completamente restablecido.

En ese sentido formulamos los votos más fervientes.

En nuevo home

Los esposos Dihigo-Morales Milanés.

Desde ayer ocupan el precioso chalet que acaban de edificar en las alturas de Simpson, el doctor Julio Dihigo y su interesante esposa Titina Morales Milanés.

Casa flamante en la que una vez más se ha lucido nuestro popular arquitecto el ingeniero Enrique Marcet, que llevó la dirección de esas obras.

Ajustada esa vivienda a las severas líneas del arte moderno, hoy tan en boga, todo allí responde a los cánones de ese sobrio estilo y esa moderna fase del arte nuevo.

Terrazas, ventanales, barandas y la misma forma novedosa de sus huecos en puertas y postigos, se ajustan maravillosamente al inspirado plano del arquitecto Marcet.

Muchas venturas, felicidades miles, deseamos a los esposos Dihigo-Morales Milanés en su nuevo home.

Sensible accidente

A unos amigos.

En la noche del pasado miércoles fueron macabramente sorprendidos los esposos Fermín González y Aurora Rodríguez con la embestida que diera a su casa de la calle de Milanés y 24 de Febrero un ómnibus que cruzaba por la primera de dichas calles y que destruyó casi totalmente la fachada del edificio que da a la calle 24 de Febrero.

Toda la pared de cantería de ese sólido y resistente building vino abajo pudiendo haber ocasionado desgracias infinitas si por aquellos alrededores hubiera habido a esa hora el tránsito que es corriente en la prima noche.

Tan pronto como se supo la nueva son infinitos los amigos de Fermín González y Aurora Rodríguez que han ido a visitarlos, interesándose en el accidente que casi destruyó la farmacia de que es propietario el muy estimado caballero.

La señora de Benítez

Ursula Valdés.

Está de días en esta fecha la muy distinguida dama que es esposa del jefe de Inmigración, coronel Manuel Benítez González.

Pasará su santo Ursula en sus lares pinareños, ya restablecida de la dolencia que la obligó en dos ocasiones a recluirse en la Clínica de la Policía de la Habana, donde fué objeto del más acertado y feliz tratamiento.

La señorial residencia de los esposos Benítez-Valdés, en la capital vueltabajera, será hoy rendez-vous de la gran sociedad pinareña, que allí acudirá para rendir homenaje de simpatía a la gran dama, que es amante madre del jefe militar de aquel distrito, teniente coronel Manolo Benítez.

Llévenle estas líneas a la noble y virtuosísima mujer que tan pródigamente ha derramado las bondades de su corazón sobre la humanidad doliente, doquiera la ha rodeado ésta, el más afectuoso y más sincero de mis saludos.

La familia

Tema de una conferencia.

En los salones del colegio «La Milagrosa», pronunciará esta noche el señor Luis C. Bello, presidente general de los Caballeros Católicos de Cuba, una valiosa disertación encaminada a exaltar lo que significa en sí ese venerado dictado de la familia.

La conferencia próxima estará a cargo de un sacerdote que tiene conquistada reputación tan sólida en la República como Príncipe de la Oratoria y que no es otro que el Reverendo Padre doctor Alfredo Llaguno, Párroco de una de las más importantes iglesias capitalinas.

El Ilustrísimo y Reverendísimo Señor Arzobispo de la Diócesis, Monseñor Alberto Martín Villaverde, ha prometido honrar esas conferencias con su presencia.

El viernes de la entrante semana será la conferencia del Padre Llaguno que llevará por título «La Patria».

Restablecido

El director de «El Imparcial».

Desde ayer se reintegró a sus habituales labores nuestro estimado compañero Félix U. Casas, que víctima de un molesto mal se hallaba recluído en sus habitaciones desde el pasado domingo.

Al consignar la grata nueva, nos sumamos al alborozo y al júbilo que hoy reina por el retorno de su director en la cara familia de «El Imparcial».

La señora de Andraca

Olga Quiroga y de Ximeno.

Llegará mañana a esta ciudad, procedente de Cienfuegos, donde reside, la joven e interesante dama, que trae consigo a su primogénita, esa lindísima muñeca que lleva su mismo nombre, la cual cumple su primer año de nacida, el lunes venidero.

Junto a sus padres, los esposos Ismael Quiroga y Ariela de Ximeno, pasará la señora de Andraca y su hija ese grato día del 24 de octubre.

Por adelantado mi bienvenida.

Recibo y copio

«Casino Español de Matanzas. Centro de la Colonia. Matanzas, 18 de octubre de 1938. Señor Manolo Jarquín, La Playa. Mi distinguido amigo: Tengo el placer de comunicarle que la Comisión de Festejos de Monserrat, que presido, acordó designar a usted Director de Propaganda de Prensa para las fiestas que se celebrarán los días 11 y 12 del próximo mes de diciembre, en honor de la Virgen de Monserrat.

Usted, que ama entrañablemente el glorioso pasado de nuestra Matanzas y lo conoce como pocos, sabe bien del prestigioso abolengo de estas tradicionales fiestas ranciamente matanceras que nos proponemos revivir, y no necesitamos por ello encarecer su más entusiasta cooperación a nuestro empeño de genuino matancerismo porque sabemos que podemos contar con el inestimable apoyo de su propaganda. Muy atentamente de usted, José M. Cubría.»

¿Qué agregar a las líneas anteriores?

Que el honor que se me hace y la confianza que tanto me enaltece sabrán ser correspondidos con todo el caudal de un entusiasmo que ni se entibia ni decrece, siempre que de Matanzas se trata.

Esas españolísimas fiestas de Monserrat que tuvieron ayer el poder de unir a cubanos y españoles bajo el mismo sentimiento de confraternidad y amor, cobijarán esos días del 10 y el 11, en las pintorescas alturas, a todos los nacidos allá en el hidalgo suelo que fué cuna de nuestra civilización y fueron los colonizadores de esta tierra antillana que reconoce a España como a la madre patria.

Las españolas fiestas de Monserrat, sin matices, sin partidarismos, ni credos, ni divisiones, atraerán a aquellas alturas incomparables que son maravilloso mirador de nuestro valle, no sólo a los españoles de Matanzas, sino a los de todas las poblaciones cercanas que vendrán a comulgar ante el altar de la España madre de todos sus hijos.

De todos en general.

La última nota

Para ofrecer a las amistades de los jóvenes esposos Gerardo Aguirre Jr. y Nena Pérez Salvador, los simpáticos hijos del comandante Domingo Pérez Arocha, su nueva residencia habanera en la Avenida Primera entre 11 y 12, en el Reparto Ampliación de Almendares, donde han quedado instalados desde el pasado día 15 de octubre.

Al mismo tiempo tengo encargo de ese matrimonio de mi tan gran afecto de dar las gracias por este medio a todas aquellas de sus amistades que les testimoniaron su condolencia, a la muerte de su tío, el rico hacendado de esta provincia Don Fermín Aguirre, el finado señor de Montisellos.

Manolo JARQUIN.

CRONICA CATOLICA

ACTOS CATOLICOS QUE SE ANUNCIAN PARA MAÑANA EN LAS DIVERSAS IGLESIAS

En la iglesia parroquial de Guanajay

A las nueve y treinta de la mañana misa cantada y a las 5.30 de la tarde, exposición solemne y visita a San Hilarión.

En la iglesia del Santo Angel

Novena al Arcángel San Rafael. A las ocho misa ante su venerada imagen. A las cinco de la tarde, exposición de S. D. M. estación Santo Rosario, ejercicio de la novena con gozos cantados, bendición y reserva.

En la iglesia del Inmaculado Corazón de María. Tulipán y Cerro

Novena al Beato Antonio María Claret:

Por la mañana a las 7 y 30.

Por la tarde a las 5.30.

En la iglesia de la Merced

A las seis de la tarde, exposición de S. D. M., estación, Santo Rosario, preces por la Paz de España, por intercesión de Nuestra Señora de la Merced, Redentora de Cautivos, bendición eucarística y salve cantada.

En la iglesia de San Francisco de Paula

El Jubileo Circular en la iglesia del Hospital, San Francisco de Paula, sita en Arroyo Apolo (Víbora).

La exposición después de la última misa, que en esta iglesia se celebre.

A las cinco de la tarde la solemne reserva.

En la iglesia de Reina

Da comienzo la novena en honor de Cristo Rey, por el Apostolado de la Oración de la iglesia de Reina: Todos los días lectura de la novena al empezar la misa de ocho.

En la iglesia del Santo Cristo

A las nueve de la mañana, misa solemne en honor de Santa Rita de Casia ofrenda de la familia Argüelles.

En los demás templos

Exposición menor del Santísimo, Rosario, oración del Patrocinio de San José, lectura espiritual, visita a Jesús Sacramentado, bendición eucarística y salve cantada.

Hoy se celebran grandiosas fiestas a San Hilarión en Guanajay

En la iglesia parroquial de Guanajay, hoy viernes 21 de octubre, grandes fiestas se celebran en honor a Su Patrono San Hilarión: misas de comunión a las 6.30 y 8 de la mañana. A las 10 de la mañana misa solemne con orquesta y sermón por el R. P. Dr. Alfredo Llaguno. A las 5.30 de la tarde y gran procesión pública y fuegos artificiales. Visitando esta iglesia después de haber confesado y comulgado se gana indulgencia plenaria.

Las puertas del templo permanecerán abiertas de seis de la mañana a las nueve de la noche.

EXHORTACION: Devoto de San Hilarión; asiste a las fiestas, confiesa y comulga, haz los veintiún domingos envía o entrega una limosna al señor Cura Párroco de Guanajay para tales festejos y seguramente experimentarás la protección del gran Anacoreta de la Palestina.

Misa de comunión en honor del P. Rafael de Jesús, Prior y Párroco del Carmen

El lunes 24 del actual festividad de San Rafael Arcángel, celebra sus días, el R. P. Fray Rafael de Jesús Prior y Párroco del Carmen.

La V. O. Tercera y demás Asociaciones de la iglesia del Carmen le ofrecerán a las siete y treinta de la mañana, misa y comunión como homenaje en sus días.

El Padre Rafael hizo presente a los comisionados de las Asociaciones.

1. Que aceptaba el homenaje eucarístico, pero rogaba encarecidamente lo ofrecieran al Señor por intercesión de la Virgen del Carmen y del Arcángel San Rafael, en súplica ferviente por España, su amada Patria a fin de que le sea otorgado el beneficio de la paz.

2. Que ante las desgracias que sufre España, su amantísima madre en el orden temporal de la Patria, como hijo de la misma, ante su dolor, declinaba todo otro homenaje.

De días

Celebra hoy sus días el R. P. Fray Hilarión de Santa Teresa, Procurador de la Comunidad de Padres Carmelitas de la Habana y notable músico.

Sus fieles hijos espirituales, a los cuales sirve de guía en el camino de la eterna salvación, le ofrecerán misa y comunión por su felicidad temporal y eterna a las 7.30 de la mañana.

Deseamos al merecidísimo Carmelita, dichosa fiesta onomástica.

ENAMORADO ACUSADO

Clara Reyes Ramos, vecina del barrio de Isla de Pinos, denunció a la policía que José Martínez Santana, residente en las naves de Aldecoa, la amenaza con darle muerte por negarse aceptar sus requerimientos amorosos.

LA PATRULLA POLICIACA

TITINA LA MECANOGRAFA

EL PATO PASCUAL

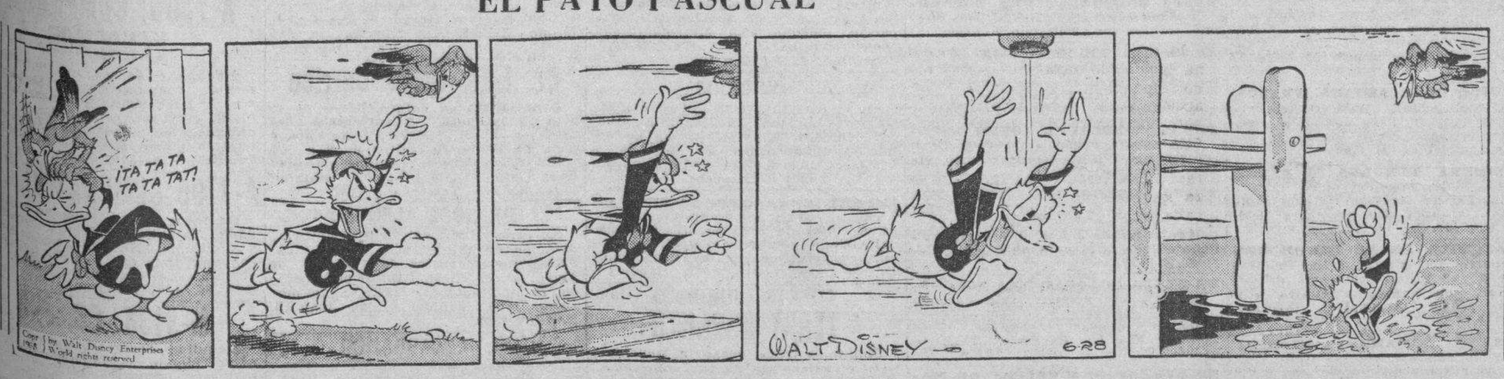

EL PROFESOR NIMBUS

M.E.C.D. 2016

ANUNCIOS CLASIFICADOS DE ULTIMA HORA

COMPRAS

9 CASAS

COMPRO CASA RECONOZCO HIpoteca moratoria y doy 4 a 6 mil efectivo. No importa punto, quiero renta. Informes Galiano 509 García. Telf. M-4461.

DESEO COMPRAR CASA EN LA HAbana, de menos de $5.000. Diríjase por escrito a Rosa Alba. Concordia, 853-855, esquina a Espada.

MUEBLES Y PRENDAS

U-1800: COMPRO MUEBLES

Modernos, antiguos, objetos arte, adornos, neveras, archivos, burós, pianos, máquinas escribir, coser, objetos plata, oro, porcelana, vajillas, cuadros; casas completas. Compro todo. Teléfono U-1800.

DEFUNCIONES

Guillermo Bidaur, mestizo, 47 años Salud 476.
Carmen Quintana Garca, blanca, 38 años, San Felipe 17.
Mercedes Sandoval Herrera, negra, 60 años, Manrique 767.
Efraín Oviedo, mestizo, 12 años, hospital Lebredo.
Gilda Pérez Ginor, blanca, 72 años Monte 320.
José M. Mestre, blanco, 58 años, quinta La Benéfica.
Isabel Aoiz, blanca, 58 años, Arbol Seco 271.
Berta M. Botardi Rodríguez, blanca, 24 años, Calzada y A., Vedado.
Haydée Almeida Valera, mestiza, 2 años Figuras 416.
Milagros Pereza Meunier, blanca, 29 años, hospital Infantil.
Juan M. Batista San Marín, blanco, 29 años, 17 entre 8 y 10.
Antonio Asencio, negro 4 días, Línea y G., Vedado.
José M. Tejeras Valdés, mestizo, 44 años, Lealtad 812.
Leopoldo Morales Arara, blanco, 37 años, Sol 110.
Adalberto Ortega Prieto blanco, 19 años, Villegas 102.
Domingo Fernández Fernández, blanco, 73 años, Paula 38.
Jacinta Himelis, s. o. a., negra, 59 años, Sitios 170.
María Gómez Zaragoza, blanca, 88 años, Oficios 110.

SOCIALES DE GUINES

Animada Fiesta

La noche del viernes y en celebración de su cumpleaños, ofreció una linda reunión bailable, Zeida Llano García, una de las más graciosas y queridas amigas de nuestro grupo.

Dicha fiesta, celebrada en su residencia, los bellos altos del hotel «Plaza», transcurrida dentro de la mayor alegría y animación, se prolongó hasta altas horas de la noche, disfrutando de aquellos deliciosos momentos, las amigas y jóvenes más allegados a Zeida.

Eran: Miriam Arriaga y Rubén Hernández, Lillian Alvarez Mena y Hugo Vega, Silvia Rodríguez y Juanito Domínguez, Argelia Tejera y Raúl Hernández, Carmita Alonso y Enrique Domínguez, Zaira Betancourt y Joaquín Domínguez, Gladys Valdés y Omar Díaz, Fermina Díaz y Bebito Llano, y esta Cronista, y Miguelito Zabalo.

Con la joven festejada y su prometido Rafaelito Rubí, atendían amablemente a la concurrencia, sus padres, la señora «Maruca» García y don Pedro Llano, y sus hermanos, los jóvenes esposos Xenia Llano y «Chacho» Callejas, Ibilda Llano y Oswaldo Mancebo, y «Bebito» Llano y la señorita Ofelia Mancebo.

Cakes, bocaditos, ponche, todo fu exquisito; los brindis ingeniosos; los chistes, el baile, y la nota de cordialísima satisfacción, de franca alegría se mantuvieron hasta la terminación de la inolvidable reunión.

A Zeida, a quien tan sinceramente estimamos, sólo podemos desearl cuanto de bueno y dulce aspira ella merece.

El Baile del Brage

La noche del sábado 8 fué la fijada para el baile que esta sociedad anualmente celebra el 10 de Octubre, pero que motivos justificados hicieron adelantar.

La queridísima sociedad presentaba esa noche un aspecto de alegría entusiasta. Las mesitas del skating, completamente ocupadas. La bella glorieta, acatada de pintar y de decorar, rebosaba de parejas y grupos. Las avenidas, la cantina. Todo lleno, alegre, con esa expansión natural y gozosa de que se disfruta en todas las fiestas del «Brage».

Va, en un aparte, nuestro aplauso, para la «Riverside», la magnífica orquesta, bajo la dirección acertada de González Mantici, y a su cantante Manolo Suárez que en la interpretación de su repertorio, como en las piezas pedidas y que amablemente nos dedicaron, obtuvo una unánime aprobación entusiasta.

A la satisfacción de consignarlo, se une la satisfacción de comprobar cuán complacidos se encontraban los jóvenes componentes de la novel orquesta, y con cuánto entusiasmo les oímos departir sobre el baile y la animación que reinaba en nuestras fiestas.

El día 10, desde temprano, comenzó nuevamente la afluencia de personas al «Brage» para presenciar los distintos eventos anunciados en conmemoración del «Grito de Yara.

Competencias de natación, carreras en 3 pies, palo ensebado, la sartén etc., fueron presenciadas con gran entusiasmo y alegría.

Después la matinéee bailable que duró hasta las siete de la noche, bulliciosa terminación de un feliz día.

De Regreso

Después de disfrutar breves días entre nosotros, regresan a sus hogares, amigas y jóvenes queridísimos en nuestro grupo: Rafaelito Rubí, que parte hacia su hogar, en Bayamo.

Lillian Alvarez, Nena y Héctor Cárdenas, regresan a la Habana.

También a la capital, Silvio Cárdenas. Y a Madruga, Sarita Montes.

Amigos todos muy estimados, que en nuestra compañía disfrutaron de las fiestas pasadas, les deseamos cordialmente un viaje feliz y que pronto podamos nuevamente verlos entre nosotros.

El Dr. Díaz Perdomo

En días pasados, ha trasladado su residencia entre nosotros, el Dr. Arturo Díaz Perdomo, Jefe local de Sanidad, con su joven esposa, Ondina Montes y el grupo de sus hijos.

En la calle Pinillos, en la bella casa acabada de construir, por Ochoa, se ofrece a sus amigos el Dr. Díaz Perdomo.

¡Bien venido!

Carmen S. MENDOZA,
Cronista Social

DESAPARICION

María Peñate Acosta, vecina de Reina 253, denunció a la policía la desaparición de su hijo Avelino Hernández Peñate, de 28 años de edad, temiendo que le pueda ocurrir alguna desgracia por tener perturbadas sus facultades mentales.

OBREROS LESIONADOS

Trabajando en la papelería Marina y Compañía, sufrieron lesiones de carácter leve, Cristina Pérez Diéguez, vecina de M. Rodríguez 364 y Luis Felipe Delgado, con domicilio en Muralla 1.

DETENIDOS EN RIÑA

Reinaldo Calvo Ulpizo, de López Rubio 36, en Luyanó, y Armando Gutiérrez González, residente en Luz 57 fueron detenidos por la policía al sostener ambos una riña en la esquina de Amistad y Barcelona.

COMPRAS

MUEBLES Y PRENDAS

U-3143: COMPRO ROPAS

Caballeros y señoras, muebles, máquinas de coser, escribir. Liquido casas completas. Todo lo que quiera vender. Trabajo los domingos. Voy al campo. Dinero en mano. U-3143.

Arrendamientos

A-1 FINCAS RUSTICAS-URBANAS

FINCA. CHALET CAMPESTRE AGUA abundante 10 minutos de la Habana, Arboleda, cocal. Telf. F-2234.

Reparaciones

42 MUEBLES Y PRENDAS

TALLER DE BARNIZ. SE BARNIzan y arreglan toda clase de muebles. Carmen, 126. Teléfono M-7489.

VENTAS

8 CASAS

VEDADO. A 10 PASOS DE LA LINEA vendo una casa de 2 plantas rodeada de buenas residencias, techos monolíticos, 5 cuartos y garage. en $15.000. Informa: G. del Monte. Habana No. 264 M-2474.

COUNTRY CLUB, VERDADERA ganga, por necesidad de embarcar, vendo un precioso chalet, con techos monolíticos y 4.000 metros de terreno. Grandes jardines. Informs: G. del Monte. Habana No 264 M-2474.

$1.550 ESQUINA PARA ESTABLECImiento moderna, citarón, preparada para altos. Juana Alonso y Pérez, Luyanó, vale $2.500 urge su venta. Fernández M-2525. Empedrado 30-B.

VENDO ESQUINA Y 10 CASITAS
Renta 130 pesos en 8.000. Vendo esquina en 6.500 en la Habana, la Cambio por cuartería, está libre de gravamen. Vendo 2 naves 2.500 metros en la Habana para industria. Informes Galiano 509, García.

VENDESE EN CALZADA VIBORA, Arroyo Apolo, hoy desocupada; moderna casa, brisa, comunicación al minuto frente y transferencia a tranvía, espacio para jardín, portal, sala, comedor, 3|4, servicios, cocina, patio, traspatio con lavadero y espacio 2|4 más. Entrada independiente. $3.200. Directo, I-6224.

49 SOLARES

COMPRO PARCELAS ALTURAS DE Miramar o Kolhy operación rápida, preferible frente al Río. González Estrada. A-6675. De 1 a 2 y de 7 1|2 a 8 1|2 p. m.

GANGA: EN D-STRAMPES A MEdia cuadra Avenida Acosta se vende un solar 13x52 vs. y otro en la Calzada Luyanó, cerca de Gabriel 10 por 40 m. Informan: Infanta y Ayestarán; tienda. Teléfono U-6784. Padrón.

SE VENDEN DOS SOLARES DE 561 varas cada uno, en lo mejor de La Sierra, calle 8 entre A y B, acera de la sombra. Informes: Aguiar 97. Teléfono M-8179.

GANGA: VENDO A $2.00 VARA UN magnífico solar, centro, sombra, Calle Revolución, mide 15 por 59 varas, a media cuadra Avenida Acosta y dos cuadras Calzada Víbora. Informa Antonio Osorio. D-Strampes 607, entre Avenida Acosta y F. Andrade, Víbora. No corredores.

SE VENDE UN SOLAR DE ESQUIna en la Víbora, dos mil pesos. Informan: F-5615.

SOLAR 10x20 VARAS
Acera sombra a 15 metros de la Avenida Santa Catalina en la Calle Strampes entre Santa Catalina y Milagros. Informa su dueño Félix Capestany, Villegas 78 Ferretería y Strampes 258. Teléfono I-4695.

POR $470 PARCELA EN LAWTON calle 16 entre Pocito y A 7x34 vs. terreno llano frente al tranvía y ómnibus. También la esquina de 16 y A, manzana que completa Pocito y 17; 34 vs. por A y 18 por 16; a $2 vara. Dueño F-4232. M-2567.

VEDADO. EN LA CALLE 21, ACEra de la sombra, vendo una parcela en $2.700, con alguna fabricación de mampostería. Una verdadera ganga, por su precio y situación. Informa: G. del Monte. Habana No. 264. M-2474

VEDADO EN LA CALLE PASEO, EN la Loma, y a la sombra, vendo una esquina de 22.66 por 50. Unica por su situación y precio. Urge su venta. Informan G. del Monte. Habana No. 264 M-2474.

50 FINCAS RUSTICAS

FINCA LA REBECA
Finca de recreo que producirá magnífica renta, 3 1|4 caballerías de tierra inmejorable, en la carretera de Caimito a Ceiba del Agua. Casa vivienda, de dos plantas, con tres cuartos, dos baños, porch, sala, comedor, cocina, closets, comedor, y servicio de criados. Dos pozos con agua abundante, uno con molino de viento, y el otro con motor y bomba. Garage para dos máquinas. Envasadero grande., Carreteras interiores. Tubería de agua. Tractor Fordson de discos e implementos para el cultivo, 10.000 matas de fruta bomba y 20.000 cepas de plátanos machos, 750 cocos y 250 palmas. Magnífica arboleda, compuesta de los siguientes árboles: mangos: filipinos 37, chinos 8, criollos 28; guanábanas 5, anón 3, chirimonayes 3, guayabas 5; naranjas: limas 2, cajel 1, mandarinas 1; ciruelas 4, corojo 1, zapotes 2, aguacates Raúl Arango 34, aguacates criollos 8, fruta del pan 5, caimitos 5; mamey: colorados 22, Santo Domingo 4; mamoncillo 1, limón 3; naranjas: dulces 6, agrias 75. Bien cercada, el frente con Peerless. Precio: $25.000. Puede dejarse la mitad en hipoteca: Informes: Alberto Mendoza: M-9494. Amargura 23.

51 ESTABLECIMIENTOS

FONDA $500 PESOS. EN GALIANO los platos de 10 cts. en adelante; no abonados, todo carta. Mucha venta diaria. Este es un gran negocio. Véalo. Informan Zanja 4. Café Trabadelo, de 8 a 9 1|2 de la noche; no curiosos.

VENDO UNA BODEGA EN $2.500 y otra en $1.500. Gran venta y se venden a balance, no pierda tiempo por embarcar urgente. Informes Galiano 509, García.

GANGA. VENDO MUY BARATO CArro de frutas finas con venta segura, esquina céntrica Estrada Palma y Calzada 10 de Octubre, Víbora, verlo en la misma Juan.

VENTAS

51 ESTABLECIMIENTOS

BUENA OPORTUNIDAD. SE VENDE un negocio de guarapo, café y dulces, buen local para ampliar negocio, o un socio. Virtudes No. 153.

53 AUTOMOVILES - ACCESORIOS

SE VENDE UNA CUÑA CADILLAC, completamente nueva; se puede ver en el Garage Moderno, Marina 36. Informan: F-5615.

54 MAQUINARIAS

VENDO MOTORES DE PETROLEO 5, 6, 8, 50 caballos estacionarios, también marinos y para camiones y ómnibus, nuevos y usados. Almagro, Empedrado 7. Habana.

56 MUEBLES Y PRENDAS

¡PARTICULAR! ¡CHANCE! LUJOSIsimo juego caoba butacón, chiffo-rrober 3|c., preciosa madera. Otro mediano, librero, camita, juego, comedor Renacimiento 12 piezas, juego sala. Serafines 12, Atrás de la Valla. Puente Agua Dulce, Sergio, a todas horas.

59 RADIOS

RADIO PHILCO, 1938 SE VENDE casi regalado dos meses de uso, aproveche esta ganga. Santa Emilia, 417, entre Paz y Gómez (Santos Suárez).

VEDADO
Tercera esquina A, 20 por 35 igual 700 metros cuadrados. Sombra. Calle asfaltada $8.00 metro, $5.600. Alberto Mendoza, Amargura 23. M-9494.

61 DE ANIMALES

PAJARERIA «EL CARDENAL»
Gatos Persas de todos colores y tamaños. Los mejores que hay en Cuba. Perros Boston Terrier. Pajarería «El Cardenal» Zulueta 509 casi esq. Monte M-4319.

CHIHUAHUAS DE 3 MESES, MUY chiquitos y bonitos, sanos, de pura raza, se venden en San Nicolás 68, altos, casi esquina a Lagunas.

LA CASA QUE TIENE MEJOR SURtido en Pájaros, Palomas, Aves de raza, Loros, Perros, Gatos finos, Peces y todo cuanto usted necesite. Alimentos balanceados, jaulas, peceras artículos para toda clase de animales. Zulueta 509 esq. Monte.

VACAS
Tengo en existencia recentinas, también novillas cargadas. Añojas y toretes de raza. Finca Bustamante, Carretera de Vento, kilómetro 6 y Avenida Boyeros. Teléfonos I-6139 M-2189

SE VENDEN PUERCAS Y PUERquitos pura raza Poland Chine. Malecón, 115, moderno. Teléf. A-7134.

Dinero-Hipotecas

63 SOLICITUD

TOMO $4.500 AMERICANOS SObre propiedad en Prado triple garantía en primera pago el 8% interés por 2 años fijos. Informa Andrés Pérez Cafe Internacional, Monte y Zulueta de 1 a 5 y demás horas Telfs. M-5921 y M-8674.

ALQUILERES

79 HOTELES

HOTEL "ALCAZAR"
..Tiene este hotel amplias y muy ventiladas habitaciones todas con baño privado, teléfono y elevador a todas horas, sus precios son económicos haciéndose arreglos especiales por meses a familias estables incluyendo un exquisito servicio de comida. Cárdenas No. 209.

HOTEL "ROMA"
O-Reilly y Aguacate. M-6944
Herederos de L. Delgado Vda. de Franchi. Situado en el centro de la ciudad. Hermosas habitaciones y apartamentos muy frescos, baño privado. Excelente comida en el Roof.

82 APARTAMENTOS

APARTAMENTOS NUEVOS DOS HAbitaciones muy frescas, baño, cocina y luz, gran patio para lavar, a 10 pesos al mes. Calle Seis número 369 esquina a 37. Vedado. Barrio del Príncipe.

LOMA DEL MAZO. PRECIOSO APARtamento alto. Bello panorama. Vista Alegre, 211. Rutas 60 y 14. Teléfono I-3477.

83 DEPARTAMENTOS

ALQUILO A FAMILIA QUE NO SEA más de tres personas mayores hermosos departamento de sala y habitación, con servicio completo, privado, con su patiecito, todo azulado. No hay nada igual en higiene, fresco y buen gusto. Hospital 611 entre San José y Valle.

DEPARTAMENTO MUY BONITO; altos de la Cremería de Ward. Santa Catalina y D-Strampes; se alquila compuesto de dos cuartos, cocina y baño; solamente $18. Verlo de 10 1|2 a 12 1|2. Informan: F-5040. de 3 a 6.

84 HABITACIONES

EN ESPLENDIDA CASA A PRECIOS de actualidad se alquilan habitaciones con toda asistencia, esmero en la comida y toda atención, a matrimono o señoritas. Teléfono U-5240. Avenida Menocal, 457, esquina San Rafael, altos.

MONSERRATE No. 409, ALTOS ENtre Lamparilla y Obrapía. Se alquilan dos habitaciones con muebles, lavabo agua corriente; una en 12 pesos; otra en 10 pesos. Otros informes en la misma.

SE ALQUILA EN SOL No. 48 ALtos entre Compostela y Habana. dos habitaciones una grande y ventilada y una chica muy ventilada con asistencia o sin ella. hay teléfono.

ALQUILO MANRIQUE 407 ENTRE San José y San Rafael amplia habitación matrimonio solo con toda asistencia, moralidad absoluta, mucha agua; hay teléfono; también un compañero de cuarto.

SE ALQUILA UNA HERMOSA HAbitación con su baño privado completo en Reina 53 o 13 antiguo, altos de la Moderna.

EN LO MEJOR DEL VEDADO: CALzada No. 510 entre D y E se alquilan tres habitaciones unidas con servicio, puntal. Entrada independiente.

ALQUILAMOS HABITACIONES, REna 14, lo. Piso, altos de «La Mía» junto al parque de la Fraternidad, con lavabos, agua fría y caliente en los baños. Excelente comida, a precios muy reducidos.

ALQUILO 2 HABITACIONES CONtiguas baño con o sin comida, casa particular, único inquilino Corrales 163, altos, entre Someruelos y Cienfuegos. Sin niños. Precio económico. Punto céntrico.

LEALTAD 361, ENTRE SAN RAfael y San Miguel, espléndidas habitaciones con comidas, agua abundante; para matrimonio u hombres solos.

CUARTOS CON BAÑO PRIVADO completo, luz, sala y balcón; alquilo baratos. Monte 1.119, altos, casi esquina Tejas, edificio moderno; nunca falta agua y fresco. Informan mismo.

ALQUILERES

84 HABITACIONES

HABITACION EN AZOTEA: 10 PEsos. Obispo 59, altos Café Europa; para hombres o señora sola, desde 8 pesos. Agua abundante. Hay elevador.

85 NAVES - LOCALES

BUEN LUGAR
Para vidriera de fritas se alquila en calle céntrica, junto a un cine Telf M-3576, de 3 a 7. No llame antes.

ALQUILO LOCAL MODERNO EN S. María No. 60 entre Compostela y Habana, 212 metros superficie. Llave en el mismo de 3 a 5. Informes teléfono U-1535.

87 HABANA

SAN RAFAEL 581 SEGUNDO PIso sala, saleta, comedor, tres cuartos, cuarto criados, baño y demás servicios. Informes 575, Teléfono U-5926.

ALQUILO CASA. PLANTA BAJA, SAla grande, tres habitaciones, comedor, cocina, demás servicios completos, Está muy bonita y fresca. Hospital, 613, entre San José y Valle.

SAN JOSE No. 1,254 ALTO MODERno frente al parque Aguirre, sala-comedor, dos cuartos,(baño de lujo, cocina de gas. Llave en la lechería de la esquina. Informes M-2863 y F-2124.

SALUD 606, ALTOS. SALA, TRES cuartos, comedor al fondo, baño y cocina. Puede verse de 3 a 5 p. m. Teléfono F-2635.

HERMOSOS BAJOS: SAN LAZARO 61, entre Industria y Cárcel, compuestos sala, saleta, baño intercalado con agua caliente, 3 habitaciones, servicios sanitarios, comedor y cocina y calentador Ruud. Informan en la misma.

ALQUILO MODERNOS ALTOS GERvasio No. 119 y No. 118, sala, saleta, cuatro habitaciones, baño intercalado, comedor, cocina, cuarto y servicios de criados. El No. 118 todo igual pero con tres habitaciones. Abiertas de 3 a 6. Teléfono F-4262.

SE ALQUILAN LOS BAJOS DE SAN Rafael No. 915 compuesto de sala, saleta, comedor, tres habitaciones, cocina y baño. TREINTA Y CUATRO PESOS y dos meses en fondo. La llave en San Rafael 921 (altos) esquina a Hospital.

SE ALQUILA EL 2o. PISO BERNAza 14, entrada por Obrapía. Informan en el bar.

ALQUILO BAJOS CERRADA DEL Paseo No. 13 entre Zanja y Salud; sala, saleta, comedor, 4 cuartos, baño completo y cocina. Informan Teléfono I-5490; llavines en la misma.

HABANA 230 ENTRE PAULA Y SAN Isidro, alquilo bajos de sala, comedor, tres habitaciones, servicios; llave en la Botica, Informes Tel. U-1508.

LOMA DEL ANGEL. CUARTELES 19 alquilo bonito y fresco piso alto; sala, comedor, dos habitaciones, baño intercalado; cocina. Llave en la misma. Informan: O-Reilly 11; 5to. piso.

88 VEDADO

EN EL EDIFICIO DE J. Y CALZAda, Vedado se alquilan dos hermosos apartamentos grandes de 4 habitaciones, uno alto y otro bajo con todas las comodidades y otro pequeño de 2 habitaciones en el tercer piso de J. y Nueve. La llave en el sótano. Informes F-5368.

CALLE SEIS NUM. 602, ESQUINA A Veinticinco, Vedado: Jardín, portal, sala, recibidor, cuatro cuartos, comedor, baño, patio, cocina y servicios de criados. Informes en la misma. $45. Dos meses en fondo.

SE ALQUILA $26.00 PRECIOSOS ALtos calle 8 No. 466 entre 19 y 21. Terraza, sala, comedor, dos cuartos, baño y cocina. La llave en el 460. Telf. FO-3910.

CALLE L., No. 102, ESQ. A 11, BAJO tres cuartos, sala, comedor, portal, cocina de carbón, baño moderno, jardín, agua caliente y fría; llaves al lado en «L», No. 106. Teléfono F-2124.

SE ALQUILAN LOS ALTOS DE CREcherie 13, entre 21 y 23. Recibidor, comedor, 2 habitaciones, cocina y baño; la llave en los bajos. Informan: Muralla 98. Departamento 107.

ONCE No. 151, ESQ. A «L», VEDADO Altos modernos, dos terrazas, sala, comedor, 4 cuartos, 2 baños lujo, cocina gas, cuarto y servicio de criado, garage. Llaves al doblar «L» número 160. Informes: F-2124.

SE ALQUILAN ALTOS O BAJOS: 23, 1009, entre 4 y 6; 5 cuartos, 2 baños, garage, cuarto, servicio criados, amplio patio, terraza, lavadero. Altos informan.

SE ALQUILA PRECIOSO CHALET moderno Calzada esquina 20, Vedado; 5 habitaciones todas con closets, dos baños en colores, gran portal, sala, gabinete, comedor, pantry, cocina, garage y cuarto de criados. Precio: 125 pesos. Informan Teléfono F-4341 de 9 a 12 por la mañana.

SE ALQUILA EN 17 ENTRE 26 Y 28, casa sin estrenar; consta de jardín, portal, sala, recibidor, tres cuartos, baño, comedor, cocina, cuarto y servicio de criados. Puede verse a todas horas. Precio: $45.00. Vedado.

VEDADO: SE ALQUILAN AMPLIOS y frescos altos, con cinco habitaciones de dormir, dos baños grandes completos intercalados, closets en todos los cuartos, dos terrazas, sala, comedor, pantry, cocina, oficina, hall amplísimo, garage y cuartos de criados, abundante agua. Precio atractivo. Pueden verse después diez a. m. Calle Nueve No. 310, entre H é I.

90 MARIANAO - REPARTOS

MIRAMAR. 5a. AVENIDA ESQ. 8. ESpléndida residencia amplia, moderna, lujosa con o sin muebles. Rodeada jardín; portal; gran vestíbulo, 2 salas; magnífico comedor, etc. Altos: 5 grandes dormitorios, 2 baños, terrazas. Garage, 2 máquinas, de 10 a 12 y de 2 a 5.

ALQUILO CASA AMPLIA, FRESCA, vetilada, portal, sala, comedor, 3 amplios cuartos, baño completo garage, 800 metros terreno. Pluma. 40 esq. Línea, Marianao. M-3590.

LA SIERRA. TERCERA 50, ENTRE 6 y 8. Sala, comedor, cinco habitaciones, garage, servicio y cuarto de criados. Alquiler $50. Informes Teléfono F1-6492. La llave en la misma.

SE ALQUILA EN LO MEJOR DEL Reparto La Sierra, calle Primera entre 6 y 8 lujosa residencia de dos plantas, con garage y cuarto alto Precio $80.00 mensuales. Informe FO-3112.

REPARTO MIRAMAR: AVENIDA Ramón Mendoza esquina Calle Dos. Frescos altos acabados de construír. Terraza, vestíbulo, sala, hall, comedor, cuatro habitaciones, dos baños, cuarto y servicios de criado y garage. Informes en los bajos.

SE ALQUILA CHALET DOS PLANtas de sala, saleta, comedor, pantry cocina, servicio de criados y garage. Cuatro cuartos y baño, en Avenida de la Paz 9. Alturas Almendares.

91 JESUS DEL MONTE - VIBORA

ALQUILO CASA DELICIAS No. 674 esquina Milagros a una cuadra Jesús del Monte y dos colegio Edison. Sala, comedor, 4 cuartos, baño completo, cocina. Informan en la misma. Telf X-1104.

CALZADA DIEZ DE OCTUBRE 1259, moderna, se alquila portal, sala, saleta, tres habitaciones, baño intercalado, comedor cocina, habitación con baño completo, habitación alta con servicios, patio y traspatio. Compostela 158, altos. Fernández. I-5903 $50.00. Llave en el 1257.

ALQUILERES

JESUS DEL MONTE - VIBORA

ALQUILO LA CASA MAS VENTILAda de la Víbora, portal, sala, 4 cuartos, comedor, baño intercalado, garage, patio con agua abundante. Vista Alegre No. 518 entre Goicuría y Juan Delgado.

98 ALQUILERES VARIOS

ALQUILO: RANCHO BOYEROS
Espléndido chalet. Bajos, jardín, portal, recibidor, sala, 2 habitaciones, baño, comedor. Altos: 4 cuartos, 2 baños, garage, cuarto de criados y chofer. Informan en la misma. Teléfono: M-5090 y F-3053 de 10 a 1.

SE ALQUILA EN SIETE PESOS UN hermoso garage particular con cabida para dos máquinas grandes Calle F No. 658, entre 27 y 29, Vedado.

SE SOLICITAN

101 PERDIDAS

SE HAN EXTRAVIADO ESPEJUElos en Calzada esq. «A», Vedado, de carey rosado en estuche gris, de la Casa American Opticians; se gratificará quien avise por teléfono FO-7495 o lo devuelva a Alberto Arango. O-Reilly, 79.

110 LAVANDERAS-LAVANDEROS

SE SOLICITA EN EL SANATORIO Pérez-Vento, Barreto 62, Guanabacoa, un lavandero planchador, que sepa manejar una caldera de vapor y que venga quien lo garantice. Teléfono XO-1611.

114 AGENTES - VENDEDORES

AGENTES QUE SE DEDIQUEN A visitar a particulares y comercio, para la venta exclusiva de una línea de Perfumería y Talcos «Filmopolis» de nueva creación, necesito uno en cada población; también en la ciudad de la Habana. Pida muestrario quince productos, $1.00. José R. García, Ulacia 26. Juanelo.

116 SOCIOS

SE SOLICITA SOCIO CON $250 PAra importante academia y colegio establecido hace 14 años en punto muy céntrico. Magnífica oportunidad. Neptuno 622, altos.

SE OFRECEN

118 CRIADAS-CRIADOS

CRIADO ESPAÑOL DE MEDIANA edad, con buenas referencias donde ha trabajado, desea casa seria y de moralidad. Teléfono F-4366.

SE DESEA COLOCAR UN CRIADO de comedor español habituado a todo esmerado servicio, sirve a la rusa hace cocteles y ponches, es competente tiene referencias de casas conocidas de Miramar y Vedado. Telf. F-2606.

SE OFRECE CRIADO DE MANO ESpañol a casa particular, referencias de casas conocidas, es hombre solo y sale al campo, sabe hacer cocteles de todas clases, y sabe planchar trajes de caballero si es necesario. Informan Campanario y Salud café Telf. M-4859.

SE OFRECE UNA MAGNIFICA CRIAda de color con muy buenas referencias para criada de manos, cuarto o comedor, también trabaja de manejadora. Pida informes F-3031.

SE OFRECE UN MAGNIFICO CRIAdo de mano fino, experto en el servicio doméstico, sirve a la rusa, sabe hacer cocteles, tiene referencias de años y de buenas casas. Informes: F-3031.

SE OFRECE SIRVIENTA ACOStumbrada a servirle a familia, fino con referencias, sabe sus obligaciones, puede servirle a matrimonio para todo o para comedor o cuarto en casa de poca familia. Desea ganar de $18 en adelante. F-7668

SE DESEA COLOCARSE JOVEN CUbana de criada de mano o manejadora; tiene referencias Informan Telf. F-6068.

DESEA COLOCARSE UNA CRIADA. Tiene referencias, duerme o no en la colocación. También sabe de manejadora y es limpia y sabe como se tratan los niños. M-3339.

SE OFRECE UNA JOVEN BLANCA de criada lo mismo para cuartos que para comedor, es de presencia y tiene referencias. Telf. M-1149. Preguntar por Mercedes.

CRIADO ESPAÑOL SE DESEA COlocar, sabe cumplir con su obligación. Es formal y tiene buenas referencias. Telf. F-6086.

SE DESEA COLOCAR UNA ESPAÑOña para cuartos, sabe coser y bordar a máquina. Telf. I-5546.

DESEA COLOCARSE UNA JOVEN española para comedor o cuartos; sabe lavar ropa fina; tiene referencias. Teléfono I-7320.

SE OFRECE UNA CRIADA DE MAno, de color, o para manejadora con buena presencia y con buenas referencias y de tiempo. Informan F-3921.

ESPAÑOL COLOCASE CRIADO MAnos casa particular, práctico en limpiezas; sirve mesas finas y corrientes; honrado y trabajador; muy buenas referencias. Teléfono F-4430.

SE OFRECE MUCHACHA FORMAL para limpiar o manejar; tiene referencias; es blanca; llame al Teléfono M-4155.

DESEA COLOCARSE JOVEN ESPAñola para cuartos; sabe coser y cortar; es fina y trabajadora con muy buenas referencias; no menos de $20. Informan: Teléfono F-63 1; hasta las 6 p. m.

SE DESEA COLOCAR JOVEN ESPAñola seria y formal para cuartos y coser; comedor o criada de manos que sea casa de moralidad; referencia. Teléfono A-8162.

DESEA COLOCARSE UNA ESPAÑOla para cuartos y coser, tiene buenas referencias. Teléfono F-6169.

SE DESEA COLOCAR UNA JOVEN española para cuartos y coser algo; lava ropa fina, tiene buenas referencias de casas conocidas; no menos de 20 pesos. Teléfono FO-2497.

DESEA COLOCARSE JOVEN ESPAñola para comedor, a la rusa; tiene referencias. Viajes pagos primer visita. Informan: U-5470.

DESEA COLOCARSE MUCHACHA española para cuartos o comedor; lava y plancha ropa fina; tiene buenas referencias; llame de 8 de la mañana a 1 de la tarde y de 4 a 6. Teléfono F-6777.

SE DESEA COLOCAR UNA ESPAÑOla para habitaciones; sabe coser o para atender señora o para clínica; tiene muy buenas referencias. Calle 21 entre K y L; Barbería. Teléfono F-5968.

SE OFRECE UNA CRIADA DE MAno, blanca, o para manejadora con referencias de tiempo en la casa. Informan: F-3921.

119 COCINERAS-COCINEROS

COCINERO ESPAÑOL DESEA COLOcarse, asiado y cumplidor; española y criolla; especialidad en repostería y pastelería. Toda clase de helados. Es hombre solo; sale al campo. Informan: M-4550.

ESPAÑOLA SE COLOCA PARA COcinar y limpiar a corta familia; sabe cumplir con su obligación; duerme en la colocación. Teléfono M-2183.

SE OFRECE MUCHACHA DE COLOR para cocinera, es repostera o para criada de mano; duerme en la colocación. Sra. Rodríguez. Teléf. I-3552.

SE DESEA COLOCAR JOVEN ESPAñola para cocinar solo; ayuda limpieza, o para matrimonio; cocina y limpia; entiende de repostería; desea casa de moralidad; tiene referencias. Teléfono M-3258.

SE OFRECEN

119 COCINERAS-COCINEROS

SE OFRECE UNA ESPAÑOLA PARA cocinera repostera o para criada de cuartos de buena presencia y con buenas referencias. Informa: F-3921.

BUENA COCINERA ESPAÑOLA, DE mediana edad, desea colocarse. Informan por el Teléfono FO-1733, de 9 a 10 y de 2 a 3. Anita.

SE OFRECE UNA COCINERA DE color, de mediana edad o para criada de manos, con buenas referencias y con presencia. Informan: F-3921.

DESEA COLOCARSE UNA BUENA cocinera repostera, española; sabe hacer plaza, es muy limpia y cumplidora; tiene buenas referencias; sueldo no menos de 20 a 25 pesos. Informan Teléfono A5-4361.

DESEA COLOCARSE UNA JOVEN para cocina y limpieza de corta familia o de criada de cuartos; tiene buenas referencias. Informes Teléfono F-6051.

DESEA COLOCARSE UNA COCINEra repostera, en general; española; tiene referencias; sabe hacer plaza si desean no durme en la colocación. Teléfono FO-1570.

DESEA COLOCARSE UNA JOVEN de color para cocinar y limpiar a matrimonio o persona sola; hace plaza; duerme fuera. Concordia 461, entre Belascoaín y Gervasio.

DESEA COLOCARSE PARA COCInar o limpiar una señora del campo con referencias; duerme o no. Otra limpiar por horas. Teléfono U-6981.

SE DESEA COLOCAR UNA JOVEN española para cocinar y limpiar para corta familia. Duerme en la colocación. Sueldo 18 pesos. Sale a los repartos si pagan viajes. F-6273.

SE DESEA COLOCAR UNA BUENA cocinera española, tiene referencias F-2498.

SE DESEA COLOCAR UNA COCINEra española no tiene inconveniente salir a fuera, duerme en la colocación. F-6203.

SE OFRECE UNA MAGNIFICA COcinera de color con magnífica referencia, para cocinar solo o cocinar y limpiar. Sale a donde sea preciso. Duerme fuera o en el acomodo. Salgo a cualquier lugar. F-3031.

COCINERO Y REPOSTERO ESPAñol, desea colocarse en casa particular o comercio, soy joven y no tengo pretensiones, tengo referencias de buenas casas; llame a Daniel Teléfono: M-7721.

SE DESEA COLOCAR UNA SEÑOra española para cocinar y limpiar sueldo $15.00 en adelante. Virtudes 153. Teléfono M-4007.

DESEA COLOCARSE UNA COCINEra tiene referencias, es limpia y duerme o no en la colocación. También aceptaría para criada de mano, sabe trabajar. M-3339.

DESEA COLOCARSE COCINERA ESpañola, sabe hacer dulces, sabe variar la comida, lo mismo le da dormir en la colocación que fuera, tiene referencias, Tejadillo y Cuba, Bodega M-5042.

120 MANEJADORAS

DESEA COLOCARSE JOVEN ESPAñola para manejadora o cuartos, sabe lavar y planchar ropa fina; tiene referencias. Teléfono U-5470.

125 CHOFERES

SE DESEA COLOCAR CHOFER CON varios años de práctica; conoce toda clase autos; tiene referencias; preguntar por Barreiro. Teléfono U-7094.

DESEA COLOCARSE UN CHOFER español en casa particular, tiene buenas referencias de casas en donde trabajó y sabe cumplir con su obligación. Teléfono F-4177.

SE DESEA COLOCAR CHAUFFEUR español con 12 años de práctica y con muy buenas referencias de las últimas casas que trabajó. F-5887.

126 JARDINEROS

SE DESEA COLOCAR UN JARDINEro español, lo mismo para la ciudad como para el interior; tiene referencias. Informan Teléfono FO-2618.

129 OFICINISTAS

DESEA COLOCARSE PARA TODOS trabajos de oficina, señora con doce años experiencia oficinas inglesa y americana, taquígrafa-mecanógrafa y vastos conocimientos de inglés. Diríjirse: B. C. V. Goss, 74, Santos Suárez.

131 OFERTAS VARIAS

HOMBRE DE MEDIANA EDAD, ESpañol, trabajador, honrado y sin pretensiones, desea colocarse en cualquier trabajo donde gane 10 ó 15 pesos al mes y la comida. Calzada de Vives 155, habitación núm. 8.

MATRIMONIO ESPAÑOL, SIN HIjos, desea colocarse en casa particular; ella, cocinera repostera; él de chofer, con buenas referencias de las casas donde han trabajado. Informan Teléfono F-3012.

Profesionales

1 ABOGADOS Y NOTARIOS

DIVORCIOS ANTE NOTARIO POR recíproco dicenso Matrimonios en la casa. Declaratorias de herederos ante notarios. Cobro de reclamaciones importantes. Asuntos notariales. Bufete y notaría Argaín, La Metropolitana 438. Telfs. M-9335 y F-3352.

ME HAGO CARGO DEMANDAS, DIvorcios rápidos, mtarimonio notarial. cartas ciudadanía, pasaportes, declaratoria herederos, etc. Véame, Anticipo gastos. Bufete Alberto Cuervo, Edificio Metropolitana 342. Teléfono M-2808. O-Reilly y Aguacate.

BUFETE DEL DOCTOR NILO PICAzo Cossío: Asuntos civiles y mercantiles. Administración de bienes. Solución rápida de problemas hipotecarios, edificio «La Metropolitana», departamentos 336 y 337. Telf. M-6031. Consultas: de 4 a 5 p. m.

DIVORCIOS
En 14 días divorcios Cubanos y extranjeros en toda la República. Plazos cómodos. Matrimonios en su domicilio. Ciudadanías. De 9 a. m. a 6 p.m. Concordia 172 y Manrique, altos. Dr. Angel Fernández.

IMPORTANTE: COMPRA-VENTA DE casas gestiones administrativas, cancelación de antecedentes penales cambio de nombres y apellidos, divorcios, cobro de cuentas desahucios. Doctor Cuba. Lealtad 623 Habana.

BUFETE JURIDICO TERRY-BORROTO
Cobramos toda clase de cuentas, por difíciles que sean; compramos cesiones hereditarias; tramitamos licencias de armas en 72 horas. Visítenos o escríbanos. BUFETE TERRY BORROTO, Edificio Larrea. Empedrado y Aguiar Telf A-5644 Habana

3 DRES. EN MEDICINA

GABINETE OBSTETRICO GINECOLOGICO. DR. EVARISTO PEREZ RIVERO
Habana 712 entre Luz y Sol. Consultas diarias de 1 a 5 p. m. Enfermeras especializadas en tratamientos de enfermedares de señoras. Partos, trastornos del período, Insuficiencia ovárica, Menopausia. Telf. A-8930.

DIABETICOS
Curación radical de la Diabetes. Tratamiento exclusivo; si no le ha desaparecido en los análisis la glucosa (azúcar), no abonar el tratamiento. Consultorio doctor José R. Ortiz, Barcelona 2, entre Aguila y Amistad.

Profesionales

3 DRES. EN MEDICINA

DR. J. LYON
(De la Universidad de París)
Especialista en la curación radical de las hemorroides, sin dolor ni operación. Consultas diarias, de 1 a 3, Consulado 27, altos, esquina a Genios.

CONSULTESE POR CORREO GRAtis. No se desespere aunque su enfermedad la crea incurable, escriba claro los síntomas que sufre. Dirija correspondencia doctor Fernández Valdés. San Ignacio 23 por Lamparilla.

INSTITUTO UROLOGICO FRANCES
Tratamientos por especialistas de Universidad París. Impotencia, piel, sífilis, gonorrea aguda y crónica, venéreas, úlceras, varicosas, reumatismo, etc. Métodos científicos garantizados. Belascoaín 1,158. Cuatro Caminos.

POLICLINICA INTERNACIONAL
Director Dr. David Cabarrocas, San Miguel 462, entre Lealtad y Escobar. Consultas de 11 a 1 y de 2 a 7 p. m. Gratis a los pobres con radioscopias, análisis, diatermia, rayos ultra-violetas, luz alpina inyecciones; medicinas aplicación de aparatos de yeso; raspados curas; operaciones. Tratamiento de tuberculosis con éxito desde la primera semana al desaparecer la fiebre. Turnos de $5.00 a hora fija Telfs. U-2737. F-4045.

INSTITUTO HIGIA
ENFERMEDADES VENEREAS (EXCLUSIVAMENTE)
Curación rápida y garantizada de gonorrea reciente o antigua, prostatitis, orquitis, artritismo blenorrágico, sífilis, úlceras chancrosas, impotencia. Ultimos medicamentos. Método indoloro. Diatermia, fulguraciones. CONSULTAS Y RECONOCIMIENTOS GRATIS de 7 a. m. a 9 p. m. Turnos especiales, Zanja 54, altos, entre Galiano y Rayo. Teléfono M-6605

DR. A. DE FERIA NOGALES
Médico-Curujano. Ex- Director del Hospital de Dementes (Mazorra). Asistente a Hospitales y Clínicas extranjeras. Enfermedades mentales, nerviosas, del simpático, glándulas endocrinas. Tratamientos modernísimos de éxito. Consultas de 2 a 4, San Lázaro 462, entre Campanario y Perseverancia. Telf. A-6939.

GABINETE UROLOGICO ALEMAN VIAS URINARIAS
Consultas gratis de 7 a. m. a 8 p. m. Tratamiento modernos que Vacunas Alemanas para curar la Gonorrea, en pocos días sin dolor. No importa que sean crónicas o mal curadas. Garantizamos por medios científicos la curación radical. Para consultas y curas reservadas llame al teléfono M-3606. Facilidades de pago. Impotencia, debilidad sexual, piel y sífilis, Jesús del Monte 135 bajos, frente a la quinta de Dependientes. Habana.

DR. ANTONIO PITA
Enfermedades Nerviosas y Endocrinas (Exclusivamente)
Desequilibrios vago-simpáticos y glandulares, Psicastenia, Neurastenia, Impotencia y Frigidez sexual y nerviosismo de los órganos en todas sus manifestaciones. Contando con un bien montado Instituto de diagnóstico y Fisioterapia Consulta previamente concedida: $10.00. Consultas de 1 a 3 p.m.: $5.00. No visita ni dá consultas por correo. San Lázaro 67, teléfono A-9292. —Habana

VIAS URINARIAS
EXCLUSIVAMENTE
Tratamiento rápido de las enfermedades de la uretra, próstata, vejiga, riñones, etc. IMPOTENCIA en todas sus formas. GENERANDI, COEUNDI, ESPERMATORREA, ESTERILIDAD, POLUCIONES NOCTURNAS, etc. Afecciones de SEÑORAS RESECTOSCOPIA DE LA HIPERTROFIA PROSTATICA. (Método Thomson y McCarthy).
Consultas y reconocimientos grátis de 3 1|2 a 8 de la noche. Consulado 59, altos, entre Genios y Refugio.

DR. J. A. SOLIS SUAREZ
Afecciones de señoras, trastornos sexuales, cirugía en general. Lunes, miércoles y viernes de 4 a 6. Otras horas, previo turno.
Perseverancia 61 A5 5161 A5-5162

DRA. MARIA JULIA DE LARA
Médico cirujano. Clínica privada Partos, ginecología y Ciruga Plástica, Calzada 710, entre Paseo y A, Telf. F-5008.

DR. MESA RAMOS
PIEL, SIFILIS, VENEREO
Impotencia esterilidad, etc. Consultas y tratamiento 8 a 9 a. m., 5 a 7 p. m. Perseverancia 154, bajos, entre Animas y Virtudes.

CONSULTORIO MEDICO QUIRURGICO
DIRECTOR: Dr. J FRAYLE
Lealtad 121 esquina Animas. Telf. M-7590 Consultas de 9 A.M. a 9 P. M. Médicos especialistas. Especialidades de señoras. Vías digestivas. Nerviosas. Piel y Sífilis. Vías genitourinarias. Inyecciones. Servicio de enfermeras. Rayos X. Consultas desde $1.00 a $10.00 por turno riguroso. Gratis a pobres los jueves. Asistencia a domicilio a cualquier hora. Dentista anexo

DR. ALEJANDRO MUXO
VIAS URINARIAS
Especialista de la clínica-hospital «Cuatro de Septiembre» y de la quinta «Covadonga» del Centro Asturiano. Cirugía génito urinaria. Enfermedades venéreas y trastornos sexuales. Consultas diarias de 4 a 7 p. m. Perseverancia 163, entre Animas y Virtudes. Telf A-7001.

DR. ALFREDO COMAS
Especialista del Instituto del Cáncer. Enfermedades venéreas, sífilis, impotencia afecciones de señoras, tumores del útero y pechos. Aplicaciones del Padium. Horas: de 2 a 5 Teléfono M-7728, San Nicolás No. 260 entre Neptuno y Concordia. Habana.

Dr. Fidel Núñez Carrión
Especialista en enfermedades de la primera infancia. Ex asistente del profesor A B. Marfan, durante 4 años en París. Consultas de 9 a 11 a.m. Exclusivamente niños menores de dos años. Calle I Nro. 201 esquina a 11. Vedado. Teléfono F-3737

DR. JOSE ALFONSO
Ex especialista del Centro Asturiano: ojos, garganta, nariz y oídos. Consultas mutualizables de 10 a 12, de 2 a 5: $3.00. Turno fijo: $5.00. Operaciones módicas Monte 386 antiguo, moderno 1120 esquina a San Joaquín. Telf. M-2330.

DR. A. LABRADOR
Especialidad enfermedades estómago, Intestinos Flujos crónicos. Venéreos y Sífilis, Corazón, Riñones y Pulmones, inyecciones intravenosas. Se hacen toda clase de análisis Consultas gratis de 8 a 11. Pagos 1 a 3 Angeles 3, entre Reina y Estrella. A-0801.

DR. ROSAL
Sistema nervioso. Corazón Medicina interna. Consulta diaria, de 4 a 6. San Miguel 507, bajos, entre Gervasio y Escobar. Telf. U-2342.

RADIOGRAFIAS
$3. Análisis orina, heces fecales etc. $1. Jesús del Monte 854 entre Luz y Altarriba. 8 a 12 mañana.

DR. A VENERO
Curación rápida enfermedades venéreas, impotencia sífilis, electricidad médica, diatermia, ozoterapia, etc. Cuota semanal. Consultas: 10 a 12 y 4 a 6. San Miguel No. 55 esquina a San Nicolás. A-9380.

Profesionales

3 DRES. EN MEDICINA

DR. OCTAVIO RIVERO
Asma, tuberculosis, enfermedades pulmonares y alérgicas. (Coriza, urticaria)
Ex asistente Servicio del profesor Saye, (Barcelona), ex jefe clínico Dispensario Antituberculoso Municipal. Consultas: lunes, miércoles y viernes, 12 a 2 p. m.; martes, jueves y sábados 9 a 1 p. m. Campanario 2[illegible] M-6258.

DR. J. B. RUIZ
Ex-especialista del Centro Gallego de los hospitales de Filadelfia y New York. Especialista vías urinarias, venéreo, sífilis y trastornos sexual. Uretrascopia y Cistoscopia. Consultas de 1 a 3. Trocadero 211 esquina a Crespo.

DR. A. BARBA INCLAN
Médico cirujano. Huesos articulaciones y músculos. Especialista ortopédico del hospital de la Policía Nacional y ayudante del profesor A. Inclán. Gabinete de electricidad médica y masage. (Consultas diarias, de 2 a 3 p. m. Reconocimiento: $5.00; consultas sucesivas: $3.00; consultas fuera de hora: $10.00. Viernes, de 1 a 3 p. m. Consultas gratis para pobres (5 turnos). San Lázaro 122, [illegible] Habana.

DR. FRANCISCO J. DE VELASCO
Corazón, Pulmones, Estómago e Intestinos

DR. RUBEN DE VELASCO
Corazón, Pulmones, Enfermedades de los niños. Consultas de 1 a 3, días laborables. Horas especiales, previo aviso. Salud 208 moderno. Tel. M-6061.

4 OCULISTAS

DR. MANUEL ANTON
OCULISTA.
Especialista en enfermedades de los Ojos de la Quinta La Benéfica. Consultas diarias de 4 a 6. Vedado, calle 17 Nro. 260 esquina a I Teléfono F-2198

5 DENTISTAS

DR. ARMANDO CRUCET
Cirujano dental y oral de la facultad de Pennsylvania y del Greston Hospital of Oral Sugery, ex profesor de la Moffit Porcelain Dental School de Filadelfia.
Tratamiendo médico quirúrgico de la piorrea alveolar, dentaduras de porcelana, cordales impactados, Rayos X, diaterma, electro coagulación, infrarrojo, Alta frecuencia, Rayos Violeta.
Consultas por hora fija. 15 y L., Vedado. Telf. F-5153.

6 COMADRONAS

CONSUELO RUDA
Comadrona ex interna de la casa de Salud «La Balear». Muchos años de práctica. Consultas gratis, Nueva del Pilar número 14, entre Benjumeda y Desagüe. Telf. U-5824.

COMPRAS

9 CASAS

COMPRO DIRECTAMENTE DE SU dueño casa chica para fabricar de 7x25 más o menos, Monserrate a Belascoaín, Reina a San Lázaro. Sr. Torres, I-3197 después de la una.

SOLARES

DESEO COMPRAR PARCELA PEqueña alrededor colegio Belén. No admito corredores. De 10 a 12. Telf. U-6367.

11 FINCAS RUSTICAS

SE COMPRAN DOS O TRES CABAllerías de tierra, con casa y árboles frutales de la carretera de Santa Clara a la Habana. Informan Virtudes 603 esquina a Escobar. Pregunte por Corcho.

17 MUEBLES Y PRENDAS

M-3534: LOS TRES HERMANOS
Compramos muebles finos, objetos de Arte, antigüedades, joyas, vajillas, plata, porcelana, máquinas coser, escribir, archivos y todo objeto valor. Consulado 94 y 96: M-3534.

U-2530: "LA PREDILECTA"
Compramos muebles. Liquidamos casas completas, objetos arte, antigüedades, adornos etv, pianos de valor, máquinas escribir, coser, archivos. Todo objeto valor, Vamos en seguida.

M-7084: COMPRO MUEBLES, MÁquinas coser y escribir, objetos de arte, lámparas, pianos, porcelanas, libros, cuadros, alfombras, maletas, antigüedades neveras y ropa. Acudo en seguida, Teléfono M-7084.

U-3297: COMPRO MUEBLES, OBJEtos arte, piano, porcelana, plata, oro, libros, lámparas, burós, neveras, antigüedades, alfombras, vajillas, bales, maletas. Liquido casas completas. Negocio rápido. U-3297.

M-2687. COMPRO ROPA USADA de caballeros. Si usted tiene ropa de caballeros, de señora, niños, camas, zapatos, moletas en buen estado, traiga lo que tenga. Villegas 266 entre Lamparilla y Obrapía. M-2687 Martínez.

M-2252: COMPRO
Muebles, máquinas coser, escribir, lámparas, radios, refrigeradores, porcelanas finas, marfil, bronce, plata, oro, brillanes, antigüedades. Lo que venda. «El Corazón de Jesús». Salud 167 entre Manrique y Campanario.

A-7890: COMPRAMOS, VENDEMOS
Muebles modernos; cuarto, sala, comedor, máquinas coser, escribir, burós, objetos arte, jarrones, vajillas, plata, estatuas, columnas, lámparas, antigüedades, alfombras, baúles, escaparates, pianos cuarto cola. Puente y Compañía: A-7890, Galiano y Salud.

A-7795: COMPRA MUEBLES
De todas clases. Pagamos más que nadie. También vendemos, cambiamos y alquilamos. No venda sin antes hacer una llamada. A-7795. Vamos en el acto. «La Honradez». Máximo Gómez, 85. (357 moderno).

M-9136: COMPRO
Máquinas coser, escribir, archivos, cajas hierro, contadoras, divisiones, mamparas, pupitres, oficinas completas, máquinas sumar, calcular, cafés y fondas, pajes; objetos arte, barberías completas, sillones barberos. Vendo un tostador café de 25 libras. También vendo camión Chevrolet del 37, está nuevo; tengo sillas de Viena de importación para café o fonda. Llame a ésta su casa. M-9136.

M-3534: Los Tres Hermanos
Compramos muebles finos, objetos de Arte, antigüedades, joyas, vajillas, plata, porcelana, máquinas coser, escribir, archivos y todo objeto valor. Consulado 94 y 96: M-3534.

CAMAS FAWLE Y SILLONES DE inválidos para operados. Compramos y alquilamos. Compramos toda clase de instrumentos médicos y dentales Casa Fernández. Neptuno 617, entre Escobar y Gervasio. Telf. U-3322.

M.E.C.D. 2016

COMPRAS

17 MUEBLES Y PRENDAS

COMPRE VENDA O EMPEÑE

sus joyas, muebles, ropa o cualquier objeto de arte y de valor en «LA REGENCIA» Suárez 18 y 20. Teléfono A-6628 (Acera del Tencents.)

COMPRAMOS JOYAS

Antiguas y modernas, con brillantes, zafiros, rubíes y esmeraldas finas, oro, platino, plata y enchapes, plata en pedazos. Objetos de plata, bandejas, juegos de café, cubiertería y otros artículos. Rosarios de oro y plata, con cuentas de perlas, coral, brillantistas, etc. Pagamos bien. Vamos a domicilio.

CARBALLAL Y HERMANOS
San Rafael 138, entre Gervasio y Belascoaín. Telf. U-5744.

A-6620: COMPRO MUEBLES

Juegos de cuarto comedor sala, piezas sueltas, neveras, refrigeradores, máquinas de coser y escribir, muebles de oficina, radios y equipajes. Liquido casa de huéspedes. «La Moderna» Salud 9 Teléfono A-6620.

18 UTILES DE OFICINA

COMPRO MAQUINAS ESCRIBIR

Sumar, calcular y muebles de oficina. Pago más y en el acto. Teléfono M-7743, Compostela No. 56 entre Obrapía y Lamparilla.

LIBROS E IMPRESOS

LIBRERIA MONSERRAT. COMPRA- mos bibliotecas y libros en todas cantidades. Pagamos como nadie, vamos a buscar a domicilio. Monserrate ..., entre Muralla y Teniente Rey.

COMPRO LIBROS DE TODAS CLA- ses, especialmente de texto, primera y segunda enseñanza y superior. Librería «La Escuela», Monte 6, esquina Egido.

INSTRUMENTOS DE MUSICA

COMPRO UN PIANO SANO, SIN CO- mején y que no sea caro. Llame a Manuel Domínguez. Telf. M-3040, Dragones 53, Habana.

23 OBJETOS VARIOS

SE COMPRAN MANIQUIES DE MO- dista talla 36 y 40. Llame a Rolando M-2645.

Arrendamientos

FINCAS RUSTICAS-URBANAS

ARRIENDO FINQUITA. TERMINAN dose su casa, mampostería con todas sus comodidades. Entre Lisa y Arroyo Arenas y Biltmore. FO-2503.

DESEO ARRENDAR FINCA 1 -2, 1½ caballerías, contrato 3 años, con casa, pozo, electricidad y cerca carretera. Puede ser subdivisión finca mayor. Ofertas: P. G. M. DIARIO DE LA MARINA.

SE ALQUILAN FINQUITAS DE RE- creo, casas de mampostería con todas clases de comodidades a 15 minutos de la Habana. Finca «Rosario», Casa Vila Pilar y Villa San Ramón, ... el Lucero. Sr. Vega.

Reparaciones

MUEBLES Y PRENDAS

PARDO: REPARAMOS SUS MUE- bles por poco dinero, dejándolos nuevos. Casa Pardo: U-5761. Los modernizamos, barnizamos a muñeca y esmaltamos «Duco». Pinturas mimbres al vapor y neveras. Tapicería en general. Azogamos espejos. Trabajos garantizados. San Rafael núm. 130

REPARACIONES DE MUEBLES

Casa «Coro». Barnizamos toda clase de muebles y tapicería. Especialidad en colores, combinaciones de maderas y chapas. Limpieza de muebles a domicilio. Estrella 27, entre Aguila y Angeles. Tel. M-2127.

«GARCIA ESPINOSA», MUEBLE- ría y tapicería. San Rafael y Soledad. Hacemos trabajos de tapicería, reconstrucción, pintura y decoración. Mejor trabajo y mejores precios, porque somos obreros, directores y propietarios. Nuestro teléfono: U-1424 English spoken.

Reparare a tiempo su neve!

Rebobina... eléctrica Esmaltados por calefacción ... Infanta 1,059. Teléfono: ...

VENTAS

48 CASAS

VEDADO. VENDO EN LA LOMA MO- derna y hermosa casa, de 2 plantas independientes, techos monolíticos y garage. Rodeada de buenas residencias. Informa: Guillermo del Monte, Habana No. 264. M-2474.

VENDO EN $1,700 CASA QUIROGA casi esquina a Reyes, cielo raso, sala, comedor, 2 cuartos, baño, patio, cocina. Omnibus y transbús por la esquina. M-3887. No corredores.

GANGA VENDO 2 CASAS MODER- nas en Santos Suárez una en $2.500 otra en $3.800 con 2 y 3 cuartos, baño moderno. Informan. Fábrica 607, ... X-2069.

VENDO RPTO. LAS CAÑAS, CERRO una casa, sala, comedor, 2|4, servicio $1.800.00; otra Sto. Tomás, sala, saleta, 3|4, servicio, $2.500.00. Fonts, San Lázaro 1007. U-1393.

VENDO MODERNA CASA: AVE. MA- ría Rodríguez, 166. Jardín, portal, sala, recibidor, tres habitaciones, comedor y servicio. $3.250. Dueño: Li... 458. Nota: No corredores.

VEDADO VENDO ESPLENDIDA CA- sa, planta baja, acera sombra, techos monolíticos y garage, mucho terreno, cerca 17, rodeado espléndidas residencias. G. del Monte, Habana 264 Teléfono M-2474.

MIRAMAR: A 20 PESOS; 5a. AVE. Vendo chalet reciente fabricación; planta alta, techos monolíticos, garage, jardín, en $15.000. Ganga. G. del Monte. Habana 264. Teléfono M-2474.

VENDO CASA DE MADERA EN VA- radero construída hace tres meses, cercana a la playa, al costo menos ... por 100. G. Figueroa, Vives 278. Cárdenas.

VENDO UNA CASA 2 PLANTAS MO- derna cerca Tejas, 2 en reparto ... y $1.100. Puede dejarse algo ... pagar hoy $3.000 en hipoteca. Reina ... Belascoaín. Noceda.

SE VENDE CASA ANTIGUA MEDIA cuadra de Habana Terminal con ... metros y medio de frente por ... metros de fondo. Para verla: Vedado 10. Precio: $2.200, su dueña en Teléfono I-3755.

SE VENDE UNA CASA ANTIGUA libre de gravamen 6 metros de frente por 17 de fondo en Factoría 10 ... de Monte. Su dueño en la misma.

REPARTO ALMENDARES, VENDO casa moderna compuesta de portal, sala, comedor, 2|4, baño intercalado, cocina y entrada para máquina. Precio $2.800.00. Informan, Chacón 23, M-8182.

AMPLIACION DE ALMENDARES, vendo casa de esquina compuesta de jardín, portal, sala, comedor, cocina, 3|4, baño intercalado, garage y servicio de criados. Precio $3.850.00. Informan Chacón 23 bajos, M-8182.

VENTAS

48 CASAS

OPORTUNIDAD EN $1.250, SE VEN- den dos casas en «Santa Amalia» portal, sala, 2|4, mosaicos, con 667 varas terreno; rentan $20.00. Verse con sereno Parque Santa Amalia. A-6962.

¡GANGA! ¡GANGA! CASA MODER- na, 2 pisos, situada en Virtudes cerca de Manrique, se regala en $5.300. Informes: O-Reilly 11 Dpto. 407. Telf. M-1072.

$4.500 HERMOSA Y ELEGANTE CA- sa en reparto Almendares, jardín, portal, sala, hall, 6 cuartos, 2 baños intercalados, comedor, pantry, cocina gran patio, garage, citarón, techos monolíticos. Informes M-1072.

VERDADERA GANGA. VIBORA, A una cuadra Calzada, magnífica propiedad 3 plantas, concreto techos monolíticos, mide 700 varas terreno. Costó $30.000. Precio $6.800. Marrero. Aguiar 117. M-7774.

UNA CUADRA CARLOS III, VENDO casa 2 plantas nueva: Sala, 3 cuartos, comedor, 1 cuarto criados y 2 servicios lujosos completos cada planta. Ventilada por 2 calles, cocina y patio $9.500.00. ¡Ganga!. Florencio. Salud 610 U-6616

¡¡GANGAZO EN BUENA VISTA!! ¡¡$2.000!!

Rentando $54. Esquina 315 metros 6 viviendas con portal y 3 interiores, todo flamante, pegado paradero de Ceiba y casa azotea como nueva $1.500, 2 cuadras paradero Orfila. A-6745. 2 y 1|2 a 5. Alvarez.

JULIO TEMPRANO VEGA
AGENTE DE NEGOCIOS

CALLE E ENTRE 16 Y 18, ALMEN- dares, se vende: planta baja: jardín, portal, garage al frente, sala, comedor, terraza cubierta al fondo, pantry, cocina, habitación de criados con su servicio. Planta alta: biblioteca, cuatro habitaciones, un baño en colores, terraza al fondo.

FO-1450

VENDO LAS SIGUIENTES CASAS:

Avenida Diez de Octubre, entre Chaple y Luis Estévez.

Patrocinio esquina a Miguel Párraga.

Felipe Poey entre Patrocinio y O-Farrill.

JULIO TEMPRANO VEGA
FO-1450

NICOLAS GOMEZ, CONSTRUCTOR. FO-3471. Vendo casas sin estrenar con facilidades de pago. Muchas comodidades. Baños en colores, closets forrados de madera, etc. Lo mejor en fabricación. Calle 14 entre D y E. Almendares. Véame si le interesa.

VEDADO, CALLE 23
$13,000

Se vende casa moderna, citarón, y placa monolítica, jardín, portal, sala, hall, 4|4, 2 baños intercalados, comedor, cocina y pantry, garage y 1|4 y servicio decriados. Informes: J. P. Quintana e Hijo, Chacón 23, M-8182.

ENTRADA DEL VEDADO
$13,500

Se vende chalet moderno: jardín, portal, sala, recibidor, comedor, cocina, pantry, garage y un cuarto de criados. Altos. Informes: J. P. Quintana e Hijo. Chacón 23: M-8182 y FO-2188.

ALTURAS DE ALMENDARES
CHALET EN $11,500

Vendo chalet moderno acera de la brisa, próximo Calzada, compuesto de vestíbulo, portal, sala, comedor, cocina, garage, un cuarto y servicio de criados, lavandería, mucho jardín. Altos: 4 cuartos, dos baños en colores, 2 terrazas. Informes: J. P. Quintana e Hijo, Chacón 23: M-8182.

AMPLIACION ALMENDARES
CALLE 12: $4,000

Se vende casa moderna: jardín, portal, sala, hall, 3 cuartos, baño completo, comedor, cocina, un cuarto y servicio criados, garage, patio. Informes: J. P. Quintana e Hijo, Chacón 23: M-8182.

REPARTO ALMENDARES
CASA EN $7,500

Próximo a Crucero, se vende casa moderna una planta, compuesta de jardín, portal, sala, vestíbulo, galería, 4 cuartos, baño completo, comedor, cocina, garage; cuarto y servicio de criados, patio y traspatio. Más informes: Quintana e Hijo, Chacón 23: Teléfono: M-8182.

CASAS EN GANGA
HABANA

Galiano casa 3 plantas 6x25 en $17.000.00; próximo a Galiano, casa 2 plantas moderna 5x21 en $8.500.00; Aguila 3 plantas moderna 6x25 en $13.500.00; Industria próximo a Neptuno casa 2 plantas en 14.500.00; San Miguel próximo a la Universidad 3 plantas 7x32 en 18.500.00; rentan 160.00; Perseverancia 3 plantas, moderna acera de la brisa 8 de frente en $14.000.00; Neptuno entre Galiano y Prado 2 plantas, en $26.500.00. Más informes J. P. Quintana e Hijo, Chacón 23 M-8182.

SE VENDE EN LO MEJOR DEL Vedado, calle 13 entre «D» y «E», un terreno con la medida siguiente: 30 metros de frente por 50 metros de fondo. Informes: Teléfono M-3566.

EN LA CALLE LUZ ENTRE HA- bana y Compostela. Se vende muy barata una casa de tres plantas, con 235 m2. de superficie. Trato directo. Su dueño en San Mariano 252. Oeste. De 9 a 12 y de 3 a 6.

NO COMPRE CASAS FABRIQUE- las con Valdés, a $22.00; marcos de caoba; citarón azulejos 10x10 bañadera prueba de ácidos. Empiezo en A y 16 Lawton 2 casas, en Reyes otra. X2571.

VENTAS

48 CASAS

VENDO CASA COMODA PARA LAR- ga familia, un buen lugar, Marianao 6.000 pesos obra, Ampliación $3.500, otra Oriental 5 cuartos 4.000 pesos. Rafael Prado. FO-7801

ESTO ES UN NEGOCIO, VENDO ES- ta casa en Almendares, jardín, portal, sala, 5|4, baño, galería, comedor pantry y cocina, garage, patio, servicio criados $5.700. Chirino. FO-2848.

SE VENDE CASA ACABADA DE FA- bricar en treinta y seis y primera, Miramar. Sala, comedor, tres habitaciones, garage, dos cuartos de criados y demás comodidades. Puede verse de os a seis p. m.

SE VENDE CASA ACABADA DE FA- bricar, construcción primera, una planta. Portal, sala, comedor, tres cuartos, baño, pantry, cocina cuarto criados y servicio, garage y traspatio al fondo. Paredes citarón, placa monolítica, marcos caoba, carpintería cedro. Avenida Central, Reparto Kohly. Trato directo. Manzana de Gómez 264.

VENDO CHALET MADERA TEJA francesa, inmejorable, 485 metros, terreno, Laguerula 209, entre 4a y 5a. Llave carbonería esquina. Dueño: Villegas 34, 1er piso.

COMPRA Y VENTA DE
CASAS Y SOLARES
HABANA Y REPARTOS

Solares de todas las medidas, Casas de todos precios. Véame o llámeme, sin compromiso de ninguna clase para usted. Vendo y compro casas y solares. Dinero en hipoteca en la Habana y repartos. Mucha reserva. Prontitud y honradez en las operaciones. Victoriano Alvarez, 14 esquina a D.. Almendares FO-3786.

49 SOLARES

NAVE MODERNA 700 METROS SIN columnas, lugar céntrico, instalada caldera 25 caballos, estorage 80 automóviles, alquiler módico. Dueño Carlos III, 718 entre Soledad y Castillejos.

MIRAMAR, VENDO PARCELA 20x25, a la entrada y cerca Quinta Avenida. Otra 15 por 25 metros, y solares centro a $4.00. Guillermo del Monte, Habana No. 264. M-2474.

$2.20 EL METRO SE VENDE SIN intervención de corredores, un solar de 10x50, 500 metros, acera de la sombra. Unico por fabricar Informes: F-7170.

GANGA. VENDO EN ALMENDARES dos solares de 10x36 cada uno a $1.60 vara. Esquina frente Calzada Columbia de 27x47 a $2.75 vara. Otro esquina Vedado a $6.25 vara. cerca Colegio Belén en $650. Otro de 16x47 v. a $1.90 v. Chirino. FO-2848.

A, No. 200 y No. 300, VENDO MAG- níficos solares en «Santa Amalia», frente al Parque, con alcantarillado, de 8 1|2 y 10 vs. por 32. Estrada Mora. San Juan de Dios, 11, entre Villegas y Aguacate. A-6862.

REPARTO MIRAMAR
$4,000.00

Tercera Avenida entre 14 y 16, con 20 metros de frente por 45 metros de fondo (1.251 varas); muy barato. Aprovechen esta oportunidad. Su dueño: J. A. Roullón. Obispo No. 7. Teléfonos: A-1154 y F-6548.

UNICA GANGA Y OPORTUNIDAD. Próximo Colegio Belén, frente chalets Barraqué. Parcela 10x21.63, $540. Esquina, 21.63x14, $760. Magnífica comunicación, punto alto. Marrero. Aguiar 117. M-7774.

MAYIA RODRIGUEZ 22.73X30.63 CAR men, $2.50 vara, dejo $1000, 10 por 23.60 con 2 cuartos mampostería. Lawton facilidades. Parcelas, Vedado, Miramar, Alturas, varias casas. Fincas. Hurtado. U-1405.

VENDO SOLAR DE MAMPOSTERIA con 7 habitaciones y una accesoria, dos servicios. Renta 40 pesos. Precio: 3,200 pesos a cuadra y media de la Calzada de Infanta. Informes: Domínguez 368, Cerro.

REPARTO LA SIERRA. VENDO EN la calle 6 y 1a solar esquina 30x33 fracciono 14x33, precio especial único sin construir. Véalo, precio situación directamente Abel Rodríguez, 9 esquina a 10.

REPARTO NICANOR DEL CAMPO, vendo el mejor solar calle 10 entre 9 y 11, sombra 15x40 próximo ómnibus, tranvías $4.50 vara. Dueño Abel Rodríguez 9 y 10. FO-2212.

SOLARES EN GANGA
VEDADO

Calle 24 solar de 28x58 a $4.90 vara; calle 19 solar de 12x40 a $5.50; calle 17 solar de 28x28 a $8.00 vara; calle 21 solar de 30x30 a $14.00 vara; calle 8 solar de 13.66x50 a $10.00 metro; calle Paseo solar de esq: 28x36 a $15.00. Más informes J. P. Quintana e Hijo, Chacón 23. M-8182.

REPARTO MIRAMAR
SOLARES Y PARCELAS

Calle 14 parcela de 15x30 a $4.50; otra de 30x30 a $4.25; calle 18 solar de 23.58x53.66 a $5.00; calle 36 parcela de 20x30 a $3.50; 5a Avenida solar de 23.58x53.06 a $8.00; otros de esq. 29.48x53.06 a $10.00; otro próximo a la 5a. Avenida de 23.58x53.06 a $6.00 vara. Más informes J. P. Quintana e Hijo, Chacón 23 M-8182.

ALTURAS DE ALMENDARES
SOLARES Y PARCELAS

Ave. de Almendares solar de 16x47 a $3.50 vara; Ave. de la Paz solar de 17.50x40 a $5.75; Ave. de Bélgica solar de 18x50 a $10.00 vara. J. P. Quintana e Hijo, Chacón 23. M-8182.

PARA INDUSTRIA VENDEMOS LO- tes de terrenos en Luyanó, Lawton, Calzada de Guanabacoa, y Calzada Real de Marianao, Buenavista y La Lisa a precios de verdadera oportunidad y con facilidades de pago. Más informes, Chacón 23 bajos M-8182.

REPARTO ALMENDARES, GANGA vendo solar con 2|4, baño y cocina, entrada para máquina, de mampostería y azotea, situado próximo al cine Roxy, precio $1.200.00. Informan, Chacón 23 bajos M-8182.

VENDO DOS SOLARES AL LADO del Sanatorio La Esperanza. Avenida Nápoles Fajardo, esquinas a Cisneros y a Heredia. 13x30 y 15x45 metros, a 50 centavos. FO-1255.

LE INTERESA: ALTURAS DEL RIO Almendares a 30 metros de la Avenida la Paz Solar 21.16x41.70x58.22. Total 140.509 varas. Oportunidad. Informan González Estrada A-6675. De 1 a 2 y de 7 1|2 a 8 1|2 p. m.

ALMENDARES, FRENTE A GUA- guas: 10x47 en $1.300. Avenida Ramón Mendoza a $5.50. Gerardo Mauriz. M-7586. «La Metropolitana». número 538.

ALMENDARES
SOLARES

De todas las medidas y precios al alcance de todas las fortunas. Buenas calles y las mejores vías de comunicación: 12 por22; 22 por 21, esquina, 10 por 45: 32 por 45, esquina; 22x34 esquina. Fabrique su casa a gusto. Informes personalmente al comprador

VICTORIANO ALVAREZ
14 esquina a D. Almendares
FO.3786

VENTAS

49 SOLARES

VENDO TERRENOS FINCAS URBA- nas y rústicas. Srta. Cárdenas, Telf. M-7016 de 1 a 3.

50 FINCAS RUSTICAS

ARROYO ARENAS: JUNTO A LA Ermita, se venden finquitas de varios tamaños, todas frente a carretera, cómodas comunicaciones: precios bajos y facilidades pago. Vea planos. Guillermo del Monte. Habana 264. Teléfono M-2474.

VENDO FINCA DE 4 1|2 CABALLE- rías, propia para sanatorio ovaquería situada en la carretera de San Francisco a 12 kilómetros del Capitolio, tiene gran residencia, muchos árboles frutales, agua en abundancia y piscina. Precio de oportunidad. Más informes, Chacón 23 bajos, M-8182.

VENDO UNA FINCA INMEJORA- ble para sanatorio o recreo en Mantilla, frente al chalet del doctor Averoff, de una caballería y 116 cordeles. Lugar muy alto, con tierras laborables y pozo fértil de excelente agua potable. Informa su dueño, calle «L» 311. Telf. F-4549.

SE VENDE LUJOSA FINCA DE RE- creo Santa Rosa, en Guayabal, frente al kilómetro 4 de la carretera que va de la Central a Ceiba del Agua, magnífica arboleda. Informan: Telf. FO-3903.

VENDO FINCA SANTISIMA TRINI- dad 22 caballerías en Aguacate en carretera, empastada de Guinea palmas, frutales, café, vacas, aperos. Informes en la misma y en Consulado 111 bajos. V. Candales.

51 ESTABLECIMIENTOS

SE VENDE PUESTO DE FRUTAS en el Vedado, frigidaire y pesa Toledo, cinco edificios alrededor. Informan 13 y M al lado de la bodega. Vedado.

SE VENDE UNA VIDRIERA DE TA- bacos y billetes de Lotería, se da barata y hay mucho negocio. Informan en la misma, San Lázaro y Marina.

OPORTUNIDAD. SE VENDE PARA dos socios o matrimonio, se vende una cantina de refrescos y batidos. contrato y poco alquiler en mil pesos con facilidades en Villegas 119 esquina a O-Reilly.

VENDEMOS FABRICA DE BASTI- dores en perfecto estado. Virtudes No. 359. Informan: Ferretería «Los Dos Leones» Galiano y Virtudes.

VENDO CASA INQUILINATO $450, frente a los muelles, 25 habitaciones, tres años contrato. Deja buen margen; verdadero negocio para matrimonio sacar buen sueldo. Cuenya, Reina y Belascoaín. Café Independencia.

SE VENDE UN PUESTO DE FRU- tas y dulces en el mejor sitio de la Habana con 33 cts. por todo gasto. Informan en el mismo Monte y Amistad. Café Marte Belona.

SE VENDE

Un café y fonda, muy bien situado. Se da a precio de ganga por asuntos de salud vista hace fe para tratos su dueño. FO-3567.

FABRICA DE MOSAICOS. SE VEN- de por no poder atenderla, poco alquiler y se dan facilidades. Teléfono: I-7228.

SE VENDE MAGNIFICO NEGOCIO de antigüedades, gran local, poco alquiler, se admite en pago propiedades. Teléfono M-8739.

AVISO: VENDO, COMPRO Y PER- muto bodegas, cafés, bar, cantinas, lecherías, fondas y hoteles. Informes: M. Lodos. Manrique y Reina. Café; de 2 a 5 p. m.

CAFE RESTAURANT

Con capacidad para 1.200 cubiertos, fábrica de helados, propia, todo moderno. Vende $4.500 mensuales. Vea este negocio. Informes: San José y Belascoaín café. Alvarez.

LECHERIA EN $1.200

Cerca Parque Central. Vende $26 diarios. Alquiler $20 contrato 4 años, en esquina. Informes San José y Belascoaín café. Angel Alvarez.

LECHERIA ESQUINA TODO NUEVO $450. Verdadero negocio para 2 dependientes sacar buen sueldo, tengo bodega por cuyo motivo no puedo atenderla, Cuenya, Reina y Belascoaín Café Independencia.

VENDO BODEGUITA PRODUCTOS del país buen punto seis pesos alquiler, pertenece Guanabacoa. Beltrán Nro. 1 esquina a Santa Isabel, Jacomino.

URGENTE. SE VENDE POR EM- barcar, puesto de agua de Seltz. Corrales e Indio .

VENDO Y ADMITO SOCIO CON 1.000 pesos para una barra, pegada a los muelles; un Cafecito lechería cerrado en $250; un kiosko batidos y refrescos en $3000; una Barrita y fonda en $200; una vidriera tabacos a tasación. Arriendo Café con fonda. Informes: Teniente Rey y Villegas, Vidriera café Alfredo.

FUENTE DE SODA. VENDO UNA, la mejor y más acreditada de la Habana, gran oportunidad para quien quiera trabajar y ganar dinero. Vista hace fe. Informa Sr. Sastre, Prado 567, moderno.

BUEN NEGOCIO PROXIMA TEMPO- rada turismo. Por tener que dedicar tiempo a otro negocio y no poder atender éste, vendo con poco dinero y facilidades la tienda más elegante y en calle de más tránsito, a una cuadra Parque Central. Es adaptada para perfumería, bisutería, radios, etc. Para informes dirigirse a Rafael Fernández. Apartado No. 783, Habana.

VENDO PUESTO DE CAFE DULCES y helados sitio comercial. Lecherías $700. Vende $18.00. $425 con facilidades de pago. Bodegas, cafés, barras y fondas. Reina y Belascoaín. Café Independencia. Noceda.

53 AUTOMOVILES - ACCESORIOS

VENDO FORD SEDAN DOS PUER- tas 1929 en perfecto estado. Precio $140.00. Dr. Canales, Hospital 563 altos.

ESTUPENDO CHRYSLER 1936 SE- dan siete asientos, propio familia numerosa, cuero, radio, seis ruedas, etc. carro muy bien cuidado y lujoso pero económico. J. Ulloa y Cía. Prado y Cárcel.

FORD DE 1929, ACABADO DE RE- parar, pintura, vestidura y gomas en perfecto estado. Lo vendemos barato y buenas facilidades. Agencia Ford de Marianao.

CAMIONES CHASSIS FORD Y CHE- vrolet en buenas condiciones de mecánica, pintura y gomas, con poca entrada y muchas facilidades. Carvajal, S. A. FO-9220 y FO-9240.

MAGNIFICO CONVERTIBLE DE LU- jo Ford de 1936 con poco uso, vestidura de piel como nueva, cedo contrato con poco efectivo y resto en 15 meses. Sr. Aldiey, F-2139 y FO-9241. Admito carro chico en cambio.

FORD DE CUATRO PUERTAS DE 1934, vestidura de piel, mecánica, gomas y pintura, como nuevo. Se dan facilidades de pago. Agencia Ford de Marianao.

CHEVROLET DE CUATRO PUER- tas de 1932 en buenas condiciones se da con poca entrada y muchas facilidades. Carvajal, S. A. FO-9220 y FO-9240.

MODERNO CAMION C. M. G. DE diez ruedas, en perfecto estado de funcionamiento y carrocería. Diez gomas nuevas y una de repuesto, tamaño 34x7. Muy barato con amplias facilidades. J. Ulloa y Cía. Prado y Cárcel.

OPORTUNIDAD

Se vende un automóvil abierto de siete pasajeros en perfecto funcionamiento. Informan de 8 a. m. 5 p. m. Calle Quinta No. 256 entre Baños y D. Vedado.

VENTAS

53 AUTOMOVILES - ACCESORIOS

MUY ARTRACTIVO PACKARD 120 de 1937 cuatro puertas, flamante gomas blancas, cuero, etc. Lo garantizamos como nuevo por 90 días. Es una ganga. Véalo en la casa de los carros usados baratos. J. Ulloa y Cía. Prado y Cárcel.

VENDO PLYMOUTH, 37, VERDE, con maleta y radio, caminado 11 mil kilómetros; vestidura de cuero completamente nuevo, tipo de lujo. Informan Palatino 2. Teléfono I-5558; preguntar por Amadeo.

VENDO UN OMNIBUS DE GRAN PO- tencia marca «Reo» muy barato «La Parisién» muebles de mimbres San Rafael 50. A-9956.

AUTO STUDEBAKER 1935. RADIO; 5 gomas nuevas y pintura de fábrica. $450.00. Teléfono FO-1695. No se rebaja.

LOS MEJORES AUTOMOVILES RECONSTRUIDOS DE CUBA EN

AGENCIA DE AUTOMOVILES DEL VEDADO S.A.

23 Y J. VEDADO

Lilcoln Zephyr 1936 R & G.	800.00
Diligencia con 5.000 kms. «38»	925.00
Un Buick de 1936	600.00
Un camión con carrocería 35	450.00
Un Graham Paige 4 pts. 1931	150.00
Un Oldsmobile 4 pts. 1931	150.00
Un Ford 4 pts. 1931	295.00
Un Ford de 2 pts. 35	325.00
Dos Ford 4 ptr. 60 HP	
Dos Ford 4 pts. 1936	
Un Ford 2 pts. 1936.	
Un Ford 4 pts. 35.	

CINCO CHASSIS del 35 y 36 Ford y Chevrolet. Los liquidamos. Están todos reconstruídos. Una guagua con carrocería para un colegio, un transporte, muy buena. Es un Ford 4 cilindros muy económico. $275.00.

Un Ford 1938 con muy pocos kms.

23 Y J. VEDADO
F-2986

VENDO UN NEGOCIO CON $3,000 que deja al mes libre 300 pesos. Véame: Galiano 509, García. Vendo y cambio propiedades en La Habana. Informes: Galiano 509, García.

SE VENDE UNA PELUQUERIA, CON todo el mobiliario moderno, Neptuno 706.

CAMION FORD UNIVERSAL CAM- bio, 4 cilindros. Propio para reparto comercial. Carrocería cerrada en perfectas condiciones, con chapa y seguro, listo para circular, se da en $115.00. Concha y Luco, bodega Luyanó.

CHEVROLET 4 PUERTAS VESTIDU- ra de cuero 1935. Garage Sol entre San Pedro y Oficios.

LINCOLN ZEPHYR 1937 COMO NUE- vo y garantizado. Ford tipo Victoria a toda prueba. Pontiac gomas nuevas, condiciones inmejorables. Agencia Lincoln. Marina 121 (40 antiguo).

¡VEA USTED!
INCREIBLE!
GOMAS
Dayton
GARANTIZADAS
PRECIOS DE LIQUIDACION

Medida	4 Capas	6 Capas
450-20	$ 8.40	$ ——
450-21	8.60	11.60
475-19	8.85	12.00
500-19	9.40	12.60
525-21	10.65	14.40
225-17	9.50	12.50
252-18	9.50	12.50
550-17	10.90	13.40
550-18	10.90	14.80
550-19	10.90	14.80
600-16	10.95	15.50
600-17	11.20	15.00
600-21	15.00	18.00
625-16	12.50	16.50
650-16	13.25	17.50
650-19		18.75
700-16	13.50	18.75

GOMAS DE ALTA PRESION PARA CAMIONES Y OMNIBUS:

30 x 5 de 8 capas	$20.75
32 x 6 de 10 capas	»37.00
600 - 20, de Truck	»17.00
650 - 20, de Truck	»20.35

COMPAÑIA Distribuidora de Gomas de la Habana, S. A., San Lázaro y Escobar. Palacio del Automóvil. Teléfono M-1168.

VENDO A PRECIO D ELIQUIDA-CION, los siguientes autos:

CHEVROLET 37, 4 puertas. Totalmente nuevo	$575.00
FORD 37, 4 puertas. Tipo 60 con baúl	$575.00
FORD 36, 4 pts. Radio, baul	$550.00
DODGE 37, 4 pts., baúl, radio	$700.00
BUICK 4 pts., 5 gomas nuevas, muy lujoso	$275.00

DNO DEJE VER ESTA OPORTUNIDAD única de tener Auto moderno por poco precio. —— Escobar y San Lázaro. Palacio del Automóvil. Teléfono M-1168.

BARATA. VENDO STUDEBAKER 35, seis cilindros, completamente nuevo. Radio, vestidura cuero a plazos o al contado. Véalo hasta la 1 p. m. Virtudes entre Prado y Consulado, garage.

SE VENDEN DOS FORD UNO 29 CE- rrado y otro del 30 abierto. Baratos. M. No. 74 esquina a 13 Vedado.

IMPORTANTE: SE VENDE UN Buick convertible 1937 en perfectas condiciones mecánicas y flamante apariencia. Informes San Miguel No. 364 esq. Campanario.

SE VENDE O SE CAMBIA POR CA- sa o solar, ómnibus Chevrolet del 37, trabajando; para verla: Zulueta, entre Corrales y Apodaca. Su propietario: Villegas 470. Teléfono A5-3512.

SE VENDEN DOS FORD UNO DEL 37 tipo 60 y el otro del 38 tipo 85 los dos de cuatro puertas como nuevos a plazos cómodos. Informan en Economía 158, bajos.

LISTO PARA EL ALQUILER EN perfectas condiciones mecánicas y gomas nuevas, vendo Dodge Victoria cuatro puertas, muy económico. Precio razonable. Informes: F-5490 Manolo, de 9 a 12 a.m.

VENTAS

54 MAQUINARIAS

VENDO MOLINO NUEVO DE MAR- tillos, americano, especial para pulvenizar azúcar, impalpable o lustre, con capacidad para 1.300 libras por hora. Informa Sr. Salina M-1185.

SE VENDE UN TRANSITO DIEET- sen-Esses con su trípode. Se da barato. Informes F-5443. Calle 19 No. 151 Vedado.

PANADERIA. SE VENDE CON SU maquinaria con 800 lbs. de amasijo con su camión y varios carro. Se da barata. Muñoz, mecánico I-5438.

VENDO TRES CENTRIFUGAS 18 por 30, motor Diesel 120 HP., winches eléctricos de vapor y de mano, comprensor de aire de 3x4 y 6x6 Curtis, Correas, poleas y diferenciales 2, 4, 6 y 10 toneladas, motor eléctrico 5, 10, 15, 25 y 150 HP. tijera y punzón de herrería, planta pasteurizar Burrell, camión White volteo, planta de éter, pailas, tachos de cobre, bombos de confituras, pasadores y repasadores de guayaba. Manila No. 314. Hilario García. I-5619.

VENDO PLANTAS DE HIELO YORK 1, 2, 3, 4 y 10 toneladas, molinos para almendra, cacao, maíz y sal Nordy 6 mazas 24 por 9. Bombas Triplex pozo profundo 450 galones por minuto, donques duplex 1, 2, 3, 4, 6 y 12 pulgadas, bombas de vacío, máquinas de vapor 10, 15 y 100 HP. Cepillo cuatro caras Fay, escoplo, barrena y cadena, guillotina para papel turbina 2, 3, 4, 5 y 6 pulgadas. Manila No. 314, Hilario García, I-5619.

SE VENDEN GRUAS CARTEPILLAR de gasolina nave de acero y zinc, 30x10 metros. Tractores de Cartepillar. Tanques 60.000 y 25.000 galones capacidad. Máquina de vapor 80 c.f. Cilindros de gasolina. Cable acero 1 pulgada, todo regalado. Informan en Justicia y Municipio.

GRUA CARTEPILLAR. DIEZ TONE- ladas, de vapor con jaiba, pluma, etc. Caminando; se vende muy barata. Félix Rodríguez. F-6258.

SE VENDE MOTOR DE VAPOR DE doble marcha 20 caballos de fuerza. Buen estado. Verse Bodega Desiderio. San Francisco de Paula. Real 40.

SE VENDE UN ASERRADERO EN la provincia de Camagüey. Informa: Dr. R. Fina, Carmen y Lealtad, Habana, Telf. A5-0362.

VENDO UNA MAQUINA NUEVA DE tapar latas de conservas, con chop de una a cinco libras. Precio de ocasión. Domingo Bueno: Calzada de Güines número 65. Luyanó. Habana.

56 MUEBLES Y PRENDAS

A PERSONAS DE GUSTO SE VEN- de precioso juego de sala dorado, Luis XVI importado, casi nuevo; cinco piezas; propio para gabinete ese estilo. Informan: FO-1644.

NEGOCIO URGENTE. CAFE «EL PA- raíso» cierra hoy y vende sus muebles. No Rastro. Neptuno No. 408.

SE VENDE JUEGO DE CUARTO ES- tilo Imperio, contiene 9 piezas costó 1.800 pesos se da barato. Informan mueblería Rayo y Dragones.

GANGA VENDO UN JUEGO DE cuarto tres cuerpos de caoba, moderno en $75.00 y la misma un aparador en $4.50. Campanario 411 entre San José y San Rafael.

VENDO URGENTE POR EMBARCAR magnífico juego cuarto caoba, moderno, completamente nuevo, tres cuerpos, mesa, teléfono Renacimiento, espejo sala moderno. San Miguel 425 (bajos) entre Lealtad Campanario.

POR EMBARCARME URGEME VEN- der cuarto 3|c nuevecito $30. Otro $45. También chifforrober y otros objetos sala y comedor Renacimiento Remington, Singer ovillo (ganga) Escobar 63, San Lázaro y Lagunas.

FAMILIA PARTICULAR VENDE LU- joso juego cuarto último modelo tres cuerpos elegante coqueta, chiforrober esquinas de vueltas baratísimo; comedor Renacimiento $75, sala finísimo $35. Concordia 467 Belascoaín Gervasio.

SE VENDE UN MAGNIFICO JUEGO de comedor de caoba enchapado, y bronce, 1 juego de cuarto de caoba, sencillo, camas individuales, con espléndidos colchones Simmons finos, 7 piezas, 1 librero de caoba. 1 zapatera de caoba, 1 espejo cuerpo entero, 1 frigidaire y varias lámparas. Todo de primera clase. Calle 5a. No. 457, entre Paseo y A, de 1 a 4 p. m.

GRAN VENTA ESPECIAL
SOLAMENTE POR 15 DIAS
MUEBLES Y JOYAS

Archivos y cajas de archivos, cajas de caudales de todos tamaños.

Mesas, Burós, sillas, sillas giratorias, mesas-satélites.

Adresógrafos y Mimeógrafos, máquinas de escrbibir, sumar y calcular de todas marcas.

Cájas Registradoras «National». Relopes marcadores «International», Molinos de Café, gabinetes Kardex, Tarjeteros, pupitres, juegos de sala y recibidor.

Baúles y Maletas

Radios de todas marcas

"LA NACIONAL"
VILLEGAS 359
entre Tte. Rey y Amargura....
Teléfono A-9915

"LA HONRADEZ"
MUEBLES MODERNOS

Nuevos y usados, se venden a plazos y contado, muy baratos. También cambiamos y alquilamos. No compre sin vistar esta casa.

«LA HONRADEZ»
Máximo Gómez 85 (357 moderno) entre Aguila y Amistad
Teléfono A-7795

VENDO MAQUINA DE COSER SIN- ger, de ovillo central. Está com nueva. Se da barata. Véala Angeles número 709, entre Maloja y Sitios.

SALUD 51, ANTES 9
MUEBLES EN LIQUIDACION

Juegos cuarto desde $25. Comedor Renacimiento $65. Sala $18. Escaparates, chifforrober, camas; mesas; sillas, sillones. Burós. Libreros, máquinas escribir y coser, sillones inválidos, lámparas. faroles Renacimiento; cuadros; neveras; frigidaire; baúles y maletas; vidrieras, objetos arte propios regalos. Compramos y cambiamos. «La Casa Inglesa», Salud y Rayo. M-7179.

VENTAS

56 MUEBLES Y PRENDAS

CUARTO MODERNO $25.00; OTRO 3 cuerpos con chiforrober, $55.00; otro 3 cuerpos caoba, $60.00; comedor y sala, escaparate lunas, $10.00; cama, $4; otras piezas sueltas baratas. Maloja 161, San Nicolás y Manrique

JUEGO CUARTO MODERNO, $18.00; lunas y bastidor nuevos; el de tres cuerpos menos de $32.00. Radio mueble, $10.00, por pronto embarque. Sitios número 74, entre San Nicolás y Rayo.

FAMILIA VENDE CUARTO 3|c. UL- timo estilo butacón tiradores finos $125, regio comedor Renacimiento $95 Lámpara madera $25. Recibidor finísimo $35. Living-room tapizado. Salud 262 Escobar Lealtad.

¡¡ALGO SENSACIONAL!!
SEPA APROVECHARLO
SEGUNDA SEMANA DE GANGAS
A PRECIOS DE COSTO COMO PROPAGANDA

Para complacer a todos en esta segunda semana hemos querido anunciar los objetos que sacrificamos, debido a que los anunciados en la primera semnaa fueron prontamente agotados: comedor, 12 piezas: $50.00; Inglés, 10 piezas: $55.00; Arte Nuevo, 9 piezas: $64.00; Renacimiento, tipo bargueño: $85.00; recibidor, rejilla, Renacimiento Español, 6 piezas: $55.00; recibidor Inglés, tapiz y rejilla, con cojines: $65.00; living room: $100.00; juego mimbre, 7 piezas, tamaño grande, con cojines: $48.00; lámparas, madera tallada, de 4, 5 y 6 luces, de $8.00 a $18.00; faroles Renacimiento Español desde $2.00; apliques de bronce, lámparas de todos estilos, objetos de Arte, piezas sueltas y antigüedades, a precios muy rebajado. El lema de «¡El Ras...!», es: «Usted pone el precio», compruébelo. Esperamos su visita, Zanja 272, esquina a Lealtad. Teléfono: U-1800. «¡El Ras...!», la más poplar casa de Compra-Venta.

MAQUINA SINGER DE OVILLO CEN- tral en perfecto estado $25 otra de lanzadera $10. Prado 115 bajos entre Refugio y Refugio.

VENDO POR URGENTE EMBARQUE comedor Renacimiento, cuero policromado, radio Philco costó $97 en $25, cuarto 3 cuerpos $50, despacho piel búfalo de $800 en $140. Belascoaín 458 lado E. Medicina.

VENDO EN $300, MAQUINA CHRYS- ler Sedan 1932. Tiene las gomas nuevas y está en perfectas condiciones. Puede verse en San Felipe número 62, entre Calzada de Cristina y Línea del Oeste.

MUEBLES EN GANGA

Juegos cuarto, $25.00; ídem tres cuerpos, $40.00; sala, $10.00; comedor, desde $25.00; escaparates, $9.00; con lunas, $15.00; mesas correderas, $4.00; aparadores, $600; 6 sillas y 2 sillones, $10.00; neveras, $10.00; máquinas de coser y escribir. Se cambian y se compran toda clase de muebles, pagando más que nadie.

«LA PRINCESA»
San Rafael 575 y 577 entre Escobar y Gervasio. Teléfono U-5926

MUEBLES A PLAZOS
VEA NUESTRO GRAN SURTIDO EN MUEBLES DE TODAS CLASES
Precios baratísimos
«LA PERLA»
Animas 404, casi esquina a Galiano
Teléfono: A-8222

PULSERAS Y DIJES

Liquidamos miles de pulseras de oro y dijes de oro y platino con brillantes. Alhajas antiguas y modernas en profusión cuadros, crucifijos, rosarios de oro, porcelanas antiguas y modernas. Juegos completos de café, te y cubiertería. Bandejas, candelabros, jarras y palanganas, todo de plata maciza

CARBALLAL Y HERMANOS
San Rafael núm. 138, entre Belascoaín y Gervasio.
U-5744

¡¡OPORTUNIDAD!! JUEGOS DE cuarto, de 8 piezas, con elegante butacón, a $100.00. ¡Dando y dando! Necesitamos dinero. También chaislongs de imitación piel y juegos tapizados a precios increíbles. Mueblería «García Espinosa», San Rafael entre Aramburo y Soledad.

MUEBLES A PLAZOS

Y al contado. Casa Hierro, Compostela y Merced. Precio de liquicación desde los más modestos hasta los mjs olujosos. Tomamos muebles usados en fondo. Vea nuestra exposición. M-1220 Alquilamos muebles.

¡¡OPORTUNIDAD
ESPECIALIDAD EN ESTILO INGLES

Visite la mueblería y tapicería García Espinosa en San Rafael entre Aramburo y Soledad. ¡La casa que no cobra lujo! English spoken.

SALUD 53
antes núm. 11 ent. Rayo y San Nicolás.

Venta especial: juego-cuarto $20, sala $12, comedor $30, recibidor $25, cuarto 3 cuerpos $30, escaparates $12, camas $3, coqueta $3, mesa comer $3, regio juego cuarto, sala, comedor living room, neveras, radios, pianos lámparas.

MUEBLES DE OFICINAS
Archivos, burós, libreros, sillas, pupitres, máquinas-socer, escribir.

EQUIPAJES
Burós maletas, vidrieras, mamparas, sillas-viena, nuevos y de uso. Visite esta su casa Compro, Cambio y Vendo. Salud 53. M 9136.

VENTAS

56 MUEBLES Y PRENDAS

Muebles muy baratos

No pague lujo. Juegos para cuartos, comedor, sala, etc. Ultimas creaciones, en todos estilos y tamaños, finos y modestos.

A PLAZOS: $1.50 SEMANAL

Cambiamos sus muebles, como fondo, por nuevos y hay cantidad en liquicación. También se vende caja de caudales. Vea y recomiende esta casa.

«EL FENIX»,
Picos, Carballido y Compañía,
Neptuno 901, esq. Soledad.
U-1360

FAMILIAS, GANGAS: JUEGOS DE cuarto, tres cuerpos, completos: $98.00; otro: $115.00; otro: $140.00; comedor, moderno: $50.00; juego sala, nueve piezas: $40.0; recibidor: $48.00; living room; $98.00. No pierda la oportunidad. San Nicolás 305, fondo «La Epoca».

A-6827: LIQUIDAMOS
A PLAZOS COMODOS

Muebles finos y corrientes, joyas, ropas, equipajes, neveras, radios, máquinas coser y escribir, lámparas modernas, pianos, cajas de hierro, cuadros, gobelinos y demás objetos que no mencionamos. Todo se liquida este mes, por reformas. No compre sin visitar «La Competidora», en Gloria 68, esquina a Indio. Telf. A 6827, G. Arango y Compañía.

¡¡GANGA!! —POR EMBARCA SE venden regalados todos los muebles de gran residencia particular, también radio vajillas, objetos de arte. Cocos 110, Jesús del Monte.

CAPAS Y FLUCES DESDE $2
RADIOS, DESDE $5.00

Camisas, pantalones y zapatos. liquilo una gran existencia procedentes de subastas; muebles oficina, máquinas escribir, sumar, coser. Véalas: Monserrate número 29 y parque Zayas «La Hispano Cuba.

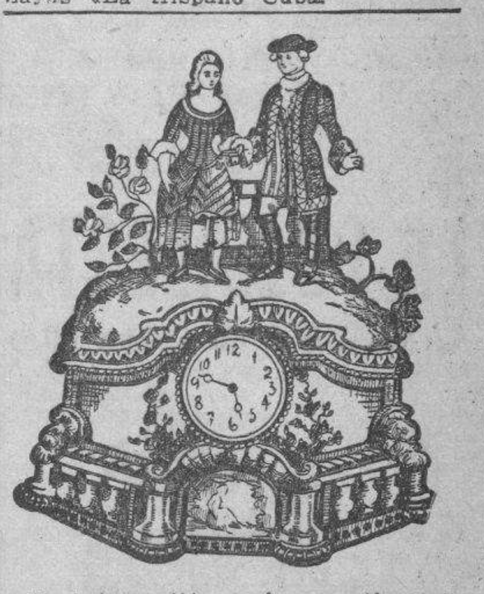

Variado surtido en joyas antiguas y modernas, objetos de arte y toda clase de artículos para regalos. Háganos una visita y se convercerá.

«LOS TRES HERMANOS»
Consulado 160 y 162. Telf. M-3534.
dor Cocina. 1|4 y servicios de criados

VENGA A VERNOS EN SEGUIDA

AHORRARA DINERO, FACILIDADES DE PAGO. TOMAMOS SUS MUEBLES A CAMBIO

MUEBLES BARATOS

Liquidación permanente de Radios, Juegos de Sala, Cuarto y Comedor.

A VERDADEROS PRECIOS DE GANGA

"LA CASA LOPEZ"
BELASCOAIN 76
ENTRE JESUS PEREGRINO Y POCITO
TELEFONO U-1541

MUEBLES EN LIQUIDACION POR cambio de negocio: cuarto tres cuerdos, $40 y $50; comedor Renacimiento, de $60, $65, 175; sala, de $25 en adelante. Neptuno 617, entre Escobar y Gervasio.

MUEBLES EN GANGA

Juegos de cuarto, Arte moderno: $4.00 mensuales; comedor, caoba, último estilo: $3.00 mensuales; sala y recibidor, modernísimo: $3.00 mensuales; juego de cuarto, tres cuerpos, caoba, últimas creaciones: $5.00 mensuales.

Precios muy bajos.

«LA EMINENCIA», NEPTUNO 668, moderno, entre Gervasio y Belascoaín

UNA NEVERA DE USO SIN REPARAR ES UNA CAJA DE SORPRESA

NEVERAS

Americanas reconstruídas y garantizadas

REFRIGERADORES

De uso en magníficas condiciones todas marcas y tamaños. Rionda, Infanta 1059 entre Desagüe y Benjumeda, frente a Pennino. U-3968.

57 UTILES DE OFICINA

LA CASA GONZALEZ

Burós, bibliotecas, pupitres, sillas giratorias y toda clase de muebles para oficinas.

MUEBLES DE OFICINA
VENDO Y COMPRO

Archivos, tarjeteros, Kardex, armarios de acero.

CAJAS DE HIERRO

Sumar calcular, mimeógrafos adresógrafos.

MAQUINAS DE ESCRIBIR

Compostela 43, entre Progreso y O-Reilly.
O-Reilly 58, entre Habana y Compostela.
Telfs. M-8638 y M-8081

VENDO UNA MAQUINA DE ESCRI- bir Remington, modelo 16 como nueva por no necesitarla. Informes: la dueña Campanario 222.

MAQUINAS ARCHIVOS

BUROS
CAJAS
Pupitres

Materiales de Colegios.
DINERO Y JOYAS
Fluses y capas, a $2.00, procedentes de subastas.

"LA HISPANO CUBA"
Monserrate y Parque Zayas
Telf. A-8054

M.E.C.D. 2016

VENTAS

57 UTILES DE OFICINA

MAQUINAS

de escribir, sumar, calcular, adresógrafos, etc. Reparamos y reconstruímos. Servicio certificado. Igualas mensuales. Alquiler. Compra Venta. Cambios. Cintas, papel carbón etc.
TALLERES L. C. SMITH-CORONA
Compostela 56, entre Obrapía y Lamparilla Teléfono A-7743

59 RADIOS

VENDO RADIO GRUNOW 1938 DE 3 bandas, frigidaire Westinghouse de botellón para oficina. San Miguel 161 casi esquina Aguila M-6685.

SILVERSTONE COLONIAL

Venta especial del maravilloso radio «Colonial», el de más alcance y la voz más clara. De los famosos refrigeradores «Apex», los más eficientes y económicos. Y de los muebles clásicos y novísimos estilos, con grandes rebajas de precios y ventajosas facilidades de pago.

LA CASA RUISANCHEZ,
Angeles y Estrella: M-2024.
Sucursal: La Colonial», Reina 111, mueblería y joyería A-9221.

60 INSTRUMENTOS DE MUSICA

VENDO PRECIOSO PIANO CHICO propio para profesional y persona de gusto, excelentes voces, lo doy barato en Aramburo 58 antiguo casi esquina a Zanja.

LA PREDILECTA

LA CASA QUE NO COBRA LUJO

Gran realización de un enorme surtido de pianos verticales y de cola, de famosas marcas europeas y americanas, a precios increíbles y con absoluta garantía. Traiga experto y se convencerá. Grandes facilidades de pago. Alquiler desde $2.00. También liquidamos cuadros, lámparas, adornos, figuras de bronce y toda clase de objetos de arte propios para regalos.

"LA PREDILECTA"
San Rafael esquina a Oquendo (al lado del bar)
U-2530

"LA INTERNACIONAL"

De Prado No. 256, frente al «Hotel Sevilla», liquida solo por este mes pianos de famosas marcas desde $5.00 mensuales, en alquiler desde $3.00. Representantes de «Bluthner» y «Wurlitzer», cuarto cola y verticales alemanes.

AFINADORES

AFINADOR DE PIANOS

Técnico eminente, joven que ha estado en casas importante de Alemania y Holanda desea posición con una casa de pianos. Habla alemán, holandés, inglés y poco español. Nacionalidad Hollandeis Y. Craner, Jr. Deurimgerste 115, Euschete, Holanda. Estoy último noviembre en Habana.

AFINE SU PIANO POR $3.00 CON toda garantía y seguridad. Manuel Domínguez, afinador mecánico y barnizador de pianos, graduado en la escuela «Danguard» en New York. Taller de Reparaciones: Dragones entre Prado y Zulueta. Tel. M-3040.

$2.00 SOLAMENTE LE CUESTA AFInar su piano poniéndole cuerdas nuevas gratis, siendo pocas las rotas. Reparaciones baratas. Oiga tocar al afinador lindas piezas. Oscar. Telf. X-1205.

61 DE ANIMALES

SE VENDEN TERNEROS DE PURA raza Holstein y Guernesey. Informan: F-4837

RAZA ARABE, SE VENDE UNA YEgua próxima a parir, cargada con gran semental hispano-árabe. Picadero San Jorge. Quinta Avenida, una cuadra antes de llegar a la rotonda de la Playa de Marianao. Informa: Francisco Cosío. Teléfono FO-1368.

TENEMOS EN LA HABANA UNA nueva importación de toros de pura raza Brown Swiss, Aberdeen Angus, Shorthorn, Holstein, Jersey y Zebú. Están en nuestra finca situada en el pueblo de Loma de Tierra, kilómetro 17 de la caretera Central. Harper Brothers. Concha 109 teléfonos: X-1649 y FO-7342

MULOS

Se venden 30 mulos criollos propios para carros de reparto, para arría, dos mulas para carboneros, una jaca criolla 7 cuartas, una mula de monta. Ayestarán, 15. Teléf. U-1129.

VENTAS

61 DE ANIMALES

VACAS LECHERAS: RAZAS JERsey y Holstein, paridas y próximas, inmunizadas y numeradas. También novillas y toretes para reproductores a elegir entre más de 500 ejemplares. Precios muy moderados. Informes: Inclán, Nptuno y Amistad, último piso de los almacenes Bellita. Oficina, de 9 a 12 m.

VENDO A PRECIO DE SITUACION: mulos, carros y arreos de todas clases; caballos, mulos de monta y Pony, 4 potros sementales, 7 y media cuartas, bonito color; 40 mulos criollos domados de monta y carros cerrados para lecheros y un burro semental, criollo; una cesta de mimbre, con sus arreos, montuda y una Pony. Domingo Jarro, Marina y Atarés, Jesús del Monte. Telf. X-1876.

62 OBJETOS VARIOS

LUNETAS DE CAOBA. VENDO NUEvas y usadas al contado y con facilidades de pago. Fernández, calle 15 Nro. 655 Telf. F-4503 Vedado.

APROVECHEN GANGA. SE VENden cuatro estantes dos grandes de cedro, otro en forma de escaparate todo de cristal y uno estilo americano. Pueden verse en Obrapía 98 altos Departamento No. 2. De 10 a 12 y de 3 a 5 p. m.

SE VENDE UN CARRETON DE CUAtro ruedas, propio para frutos de finca. Informan F-4837.

MIAMI

Se vende embarcación. Balandra auxiliar de 40 pies. Manga 13 pies. Cala 4 pies y medio. Motor Continental 6 cilindros. Cabina doble. Completo equipo. En estado A. núm. 1: $2,500. Informes: Laro Corporation, 3396 SW. 22nd St. Miami, Florida. Telf. 4-2140.

CAPAS DE AGUA «BARRAGAN» LEgítimas de montar e infantería, con garantía absoluta. Remate a $12. Aguila 110, altos, entre Trocadero y Colón, Teléfono: A-8538, Habana. Llame y pasará el vendedor.

VIDRIERAS, CONTADORAS

Vidrieras de todas formas y tamaños, mesas Vitroilte, sillas, banquetas, exprimidores frutas, pastteleras, caja caudales, neveras, molino café, picadores carnes, rebanadoras jamón, contadoras National. Compro, cambio y vendo.

MAQUINAS DE ESCRIBIR, BUROS

Archivos, tarjeteros, sillas girato, rias, libreros mesas para máquinas. Véame antes de cambiar, comprar o vencer sus muebles de oficina, divisiones, mostradores. Casa Cano. Habana 116 y medio, entre Teniente Rey y Amargura: A-8607

Dinero-Hipotecas

63 SOLICITUD

A-6827: DINERO

PIGNORAMOS Y COMPRAMOS

Muebles, joyas, ropa y todo objeto que represente valor. Visite «La Competidora», Gloria 68, esquina a Indio. Teléfono A-6827. G. Arango y Compañía.

DINERO

No pierda tiempo. Cuando necesite tomar dinero en hipoteca o pagarés, vea a M. Fernández San Ignacio 50. Telf. M-9272 de 2 a 5. Operación rápida y absoluta reserva.

DINERO

Facilito grandes y pequeñas cantidades en primera hipoteca desde el 7 por ciento en adelante, para la Habana y sus barrios. Compro y vendo casas, solares y créditos hipotecarios. Compro y vendo Bonos y Acciones.

Julio C. Granda
Obrapía 33. Telf. M-5321 y FO-1668

PRESTO DINERO DESDE $500.00 en adelante, en primeras hipotecas. Interés desde el 6 por ciento. No corredores. Telf. A-6836. Campanario 306, bajos, entre Neptuno y San Miguel. Sr. Correa.

64 OFERTAS

DOY DINERO EN HIPOTECA, TAMbién sobre bóvedas, panteones y automóviles, pequeñas y grandes cantidades muy bajo interés. Rapidez y reserva absoluta. Compro casas Habana o repartos. Teléfono I-3167.

TENGO DINERO PARA HIPOTECAS condominios y nuda propiedad. Martínez. Cuba 211, de 11 a 12 y de 3 a 5. No corredores.

DOY DINERO EN HIPOTECAS AL 7 por ciento, cualquier cantidad. Operación en 24 horas. También sobre bóvedas, panteones, alquileres de casas, condominio, etc. Alberto Cuervo, edificio Metropolitana 342: M-2808, O-Reilly y Aguacate.

DINERO

Sobre joyas, en todas cantidades
«LA PERLA»,
Animas No. 404, casi esq. a Galiano Telf. A-8222.

65 BONOS Y VALORES

CAJAS RESERVADAS

Las tenemos en nuestras bóvedas construídas con todos los adelantos modernos y las alquilamos para guardar valores de los interesados. En esta oficina daremos todos los detalles que se deseen.

N. GELATS Y COMPAÑIA
105 Aguiar 108 esq. a Amargura

COMPRO ACCIONES DEL BANCO Asturiano, Compañía Cubana de Electricidad, Bonos Centro Gallego. También se pignoran. Compro y vendo Bonos y Acciones de todas las compañías, cotizables y no cotizables en la Bolsa. Manuel Piñol, Obrapía número 14

PARA LAS DAMAS

70 INTERES PARA LAS DAMAS

¡FUERA CANAS! OBTENGA HERmoso color; negro, castaño o rubio, usando tintura «La Favorita». Teñido del cabello, $3.00. Estuche, $1.00. De venta en todas las farmacias. Depósito: Virtudes 206. Casa «Pilar». M-9392.

PARA LAS DAMAS

70 INTERES PARA LAS DAMAS

PELUQUERIA
"ROSALIA"
antes «Migdalia»
San Lázaro No. 1002, esq. a Hospital
U-6364

Arreglo de mano	$0.20
Croquinol desde	1.00
Permanentes de $1.00 $2.00	$3.00
Cejas	0.20

Lavado de Cabeza
Peinado artístico

Para Señoras Gruesas

Fajas y ajustadores que modelan y no aprisionan. Lolita Carrasco. Especialidad en fajas para colon, estómago y riñones. Ordenes: Telf. U-6252, Neptuno 525 antiguo, altos, casi esquina a Perseverancia.

MODISTA
Rosalía Hernández
San Rafael 804, bajos, esquina a Oquendo
U-3127

Dobladillo de ojo a:
2 cts. vara
Forramos hebillas

Pisados de todos tamaños, bordados, festones y ojetes. Forramos botones.

Tenemos mensajeros

CORTE MODERNO NACIONAL

SISTEMA MENDEZ, OFICIAL
Reconocido de utilidad para la enseñanza pública. Su autora y directora, señora Méndez, garantiza la enseñanza por este modernísimo método. En poco tiempo puede hacerse experta profesora. Desde las primeras clases confeccionará sus vestidos por figurín. Se admiten medio internas. Clases diarias a domicilio y correspondencia, también por ajuste. Academia Central: Campanario 304 esquina a Neptuno. Moldes a medida. Se cortan y entallan vestidos. Especialidad en abrigos y trajes sastres. Moralidad.

VELLOS

Extirpación definitiva de los vellos de la cara, muslos, piernas, etc. Tratamiento garantizado. Sra. Alexander, calle Tercera número 405, entre Dos y Cuatro, Vedado.

$1.00
Señoras

Con un peso comprarán un vestido de moda en casa de Josefina. No pague lujo y vista bien. Señorita: evite gastos innecesarios y alquile su traje de novia completo en casa de Josefina. Neptuno 525, altos. Telf. U-6252.

Corte y Costura

$1.50 MENSUAL
ACADEMIA «SANTA TERESA»
Calle 23 No. 1511 (Vedado entre 24 y 26. F-5096. Hágase profesora en tres meses. Desde la primera clase usted podrá cortar sus vestidos por figurín. También clases por correspondencia. Pidan la primera lección, incluyendo 3 centavos para franqueo. Expedimos títulos.

SISTEMA MATILDE ALEMANY

Instituto de Corte y Costura Internacional. La Central: San José 257, entre Aguila y Galiano. Garantizamos que por ajuste en 3 meses aprenderá cortar las modas más complicadas de nuevas creaciones francesas, aunque hayan pasado 20 años que aprendió el Sistema Alemany; a la primera prueba le queda precioso; fácil y moderno. Demostración en todas mis Sucursales. Damos 3 clases gratis, presente este anuncio; cientos de profesoras en toda la Isla. Venga y le diremos la más cerca; no usamos plantilla; es un desastre. Declarado en la Secretaría de Educación, de texto para escuelas públicas y todos los sistemas; tenemos los mismos derechos oficiales; no habrá ninguno predilecto; no se deje sorprender. Vendo métodos y clases a domicilio. Sucursales: Sra. de Orfila, Compostela 114; Srta. Hortensia, Atocha 6, Cerro; Sra. de Alfonso, Aguiar 43, piso 2do.; Srta. Bueno, Campanario y Concordia, y cientos más. Esperanza. Calle 10, entre Acosta y Concepción (Lawton).

SOMBRERERIA: NO BOTE SU SOMbrero, de uno viejo un modelo queda nuevo, por centavos. Se hacen en tela y luto. Tiño, reformo, plancho, engomo: 30 centavos. Celestina, San Rafael número 355, una cuadra del Ten Cent.

ENSEÑANZAS

75 PROFESORAS - PROFESORES

PROFESOR GRADUADO EN LA NORmal Central de Madrid. Clases a domicilio de Ingreso, Taquigrafía Pitman, Mecanografía al Tacto etc. Sistemas didácticos novísimos. Señor Pedrós. Teléfono M-8893.

DOCTORA EN PEDAGOGIA, SE ofrece para dar clases de primera enseñanza a domicilio. Telf. U 5251.

PROFESOR DE TAQUIGRAFIA Gregg se ofrece para dar clases en su domicilio o en Academia. Espinosa. FO-2910

PROFESORA INGLESA DA CLASES a domicilio o en su casa. Llamen F-4160.

ENSEÑANZAS

75 PROFESORAS - PROFESORES

CLASES DE MATEMATICAS, ARITmética, Algebra, Geometría, Trigonometría, así como las demás asignaturas del Bachillerato. Ingreso al Instituto, Escuelas Normales, Comercio, Cadetes, Aviación, Ingeniería, así como para cualquier Escuela. Clases especiales de Física y Química. Clases a domicilio. Basarrate 66, primer piso. Telf. U-6308.

PROFESORA DE ENSEÑANZA PRImaria, se ofrece para clases particulares o para auxiliar a los niños, que asisten a algún colegio, en la tarea diaria. Informes: Turbat, teléfono M-1043.

ESCUELA DE BAILE

Exclusivamente bailes de salón. Son Rox, Tango etc. Se garantiza la enseñanza. Ismael Servelló. Cárdenas. No. 51, segundo piso.

PROFESORA DE PIANO Y SOLFEO dos clases a la semana, $3 00 al mes; solfeo: $1.50. Vapor 15, esquina a Hornos. Telf. U-5185.

SEÑORA FRANCESA DOMINANDO perfectamente el idioma castellano, da clases de francés y matemáticas elementales. (Aritmética, álgebra, geometría, etc.), calle 27 número 561, Vedado. Telf. F-4082.

ESCUELA CUBANA DE RADIO

Aprenda radio rápidamente. Adquiera también práctica. Profesores competentes. Cuotas módicas. Informes: Galiano 455, altos, casi esquina a San José.

76 COLEGIOS

"BRAVO"
COLEGIO-ACADEMIA

Autorizado para expedir certificados de octavo grado con validez oficial. Colegio Academia para cusar todos los grados de la Primera Enseñanza. Autorizado para expedir Certificados para ingresar sin examen en Normales, Hogar, Institutos etc. Clases diurnas y nocturnas para ambos sexos. Profesores graduados y especializados. Servicio de Omnibus a domicilio. Cursos especiales para el ingreso en las Escuelas de Ingenieros. Comercio, Normales, Institutos, Cadetes, Aviación; Taquigrafía; Mecanografía; Inglés; Correspondencia. Teneduría; Contabilidad. Prácticas de oficina. Cuota muy módica. Neptuno y Lucena U-2627. (Nota): Los que desean cursar el Octavo Grado con derecho a certificado deberán matricularse antes del 26 de Octubre.

ESTUDIE POR CORREO

La academia «Rabiña», en Neptuno 78 y 80, esquina a Manrique: M-7849, tiene organizado clases por correspondencia desde hace años, habiendo prestado gran beneficio a aquéllos que tiene deseo de prosperar. Estudie las asignaturas siguientes: Taquigrafía, Mecanografía, Teneduría, Cálculos Mercantiles, Gramática, Ortografía, Procurador, Química industrial, Inglés, Francés, etc. Informes: **Academia «Rabiña». Neptuno, 414, esquina a Manrique. Telf. M 7849.**

COLEGIOS AMERICANOS

Al alcance de todas las fortunas. Catálogo e información gratis. Profesor Richardson. American Schools Bureau, Manzana de Gómez número 514. Telf. A-9798

"SAN ELOY"

Colegio y Academia. Fundado en 1907. Primera y Segunda Enseñanza: Preparatoria, Bachillerato, Comercio, Idiomas, Cultura Física, Cursos preparatorios especiales. Admitimos pupilos y medios pupilos y externos. Quinta Menocal, Samá 31, Marianao. Telf. FO-7462. Pida Prospectos.

COLEGIO ACADEMIA NORMA

(Para ambos sexos). Primera y Segundo Enseñanza. Comercio e Idiomas. Apertura del nuevo curso: Septiembre 6. Servicio de Transporte. Animas No. 768. Telf. U-6344

COLEGIO «SANTA TERESA»
INGRESO AL BACHILLERATO
Enseñanza en Inglés y Español. Primera Grado: $1.50. Segundo $2.00. Tercero y Cuarto $3.00. Quinto y Sexto: $4.00. Séptimo y Octavo: $5.00. Autorizado para expedir certificados de Octavo Grado para ingresar en Normales, Institutos; Hogar etc. Taquigrafía, Menacografía, Ortografía, Inglés; Correspondencia Comercial. Corte y Costura y Labores. Pida prospecto. Calle 23 No. 1511 entre 24 y 26. Vedado. F-5096.

77 ACADEMIAS

OBSEQUIO DE LA ACADEMIA DE COMERCIO

Luis B. Corrales. Establecida en 1889. Enviando $0.15 en sellos recibirán mi Aritmética Mercantil. Enseñamos Teneduría de Libros, Taquigrafía e Inglés. La Mecanografía $1.00 al mes. Nuestros Títulos, los más solicitados. Lealtad 567 entre Salud y Dragones. Telf. A5-1632.

ACADEMIA DE IDIOMAS ROBERT! Malecón 153. Teléfono: M-2124. ¿Desea usted aprender inglés? Compre el método Robert. Se recomienda por sí solo. Distinción. Eficiencia. Garantía. Cuarta edición: $2.00.

ACADEMIA RABINA

NEPTUNO Nro. 414 (ALTOS)
ESQUINA A MANRIQUE
INGRESO A LAS ESCUELAS DE COMERCIO

Clases individuales. Francés. Inglés y Teneduría. Taquigrafía «Pitman» y «Gregg». Mecanografía. Correspondencia y Aritmética Comercial: TAMBIEN CLASES POR CORRESPONDENCIA. Ingreso en Escuelas de Ingenieros, Arquitectos y Comercio. Servicio de ómnibus y de internos. Pida prospectos. Expedimos títulos y proveemos de empleo a nuestros graduados.

GREGG ACADEMY
ACADEMIA

Taquigrafía, Mecanografía, Inglés y Comercio. Bachillerato y preparatoria. Teneduría Geometría, etc. Profesor Richardson, director, Manzana de Gómez 514: A-9798

ENSEÑANZAS

77 ACADEMIAS

HAVANA BUSINESS ACADEMY

Innecesario estudiar comercio en el Norte. Tenemos especialistas americanos y sistema de enseñanza procedentes de los mejores Business Schools. También ofrecemos asignaturas en español: Mecanografía, Taquigrafía Pitman y Gregg, Contabilidad e ingreso Escuela Ciencias Comerciales, cursos correctivos de Ortografía, Aritmética, Caligrafía, etc. **El mayor centro privado para enseñanza del Inglés, con 30 clases diurnas y nocturnas. Primera Enseñanza en Inglés. Omnibus. Línea 357. F-3043. Sucursal en Neptuno y Amistad. A-6033. Solicite prospectos.**

INTERES GENERAL

TRABAJOS MECANOGRAFICOS, COrrección y estilo. Traducciones del Inglés, Francés, Italiano y Portugués al Castellano y vice-versa, de cartas, artículos y libros. Larga experiencia en New York. Confíeme sus trabajos y quedará satisfecho. Precios módicos. Mr. Reynold. Teléfono M6420.

AVISO DE ECONOMIA. SUS TRAjes viejos los arreglo o reduzco para sus hijos. Igual a medida. Sastre con garantía. Precios de situación. Voy a domicilio. San Nicolás, 155. A-7095. González.

COMERCIANTES E INDUSTRIALES y negociantes en general. Cuando necesiten sellos de goma, fechadores y numeradores todas clases. Libros para cumplir leyes sociales y fiscales. Catálogos, folletos o cualquier impreso para sus negocios y artículos papelería y efectos oficina, bien hechos, rápidos y a precios económicos, ordénelos a E. FERNANDEZ y CIA., Impresores, Papeleros y Encuadernadores. San Ignacio No. 57 esquina a Luz. Teléfono A-9193. Habana.

VINO OROTAVI, DE FRUTA BOMba madurada en la mata, sabrosos y digestivo. Puro como rayo de sol. Pídalo hoy mismo en establecimiento de víveres, bares y restaurants, o José Caamaño, Morro y Refugio. Telf. A-7722.

AVISO. PROPIETARIO. ME HAgo cargo cobrarle alquiler, duplicarle renta puntualmente, garantía metálica. Habitaciones. Apartamentos. Todo. Detalles Maximino Martínez. Telf. I-3173.

ALQUILERES

79 HOTELES

HOTEL REGINA

INDUSTRIA 410 FRENTE AL CAPITOLIO M-5955
Deseamos hacer saber a todos que debido a la situación actual de reajuste, ofrecemos un servicio nuevo de hotel a unos precios inigualables.

UNA PERSONA con comida desde	DOS PERSONAS con comida desde
$45.00	$62.00

Excelente comida
Absoluta moral
Lujo y Limpieza

HOTEL «INETRNACIONAL»

Frescos y amplios departamentos, agua caliente en los baños, habitaciones amuebladas, excelente comida, esmerado servimio. Matrimonios, desde $35.00 en adelante; hombre solos, desde $25.00 en adelante. Tejadillo 12. Telf. A-9958.

HOTEL "ANDINO"

San Lázaro 496, esquina a M. U-2553. Unico en su clase. Moderno, céntrico, amplio, fresco, saludable, frente Universidad. Conviene para los que necesitan vivir cerca de los hospitales Calixto García o Mercedes. Habitaciones con baño privado, balcón, hermosa vista, con tres excelentes comidas: 45 pesos, matrimonio. Una persona desde 28 pesos. Clientela escogida. Pensión completa para huéspedes del interior. Precios sin competencia. Esmerado servicio en mesas separadas.

HOTEL COLONIAL

SAN MIGUEL 254
Esquina a Galiano. Habitaciones y apartamentos con baño privado y muebles modernos. Magnífico comedor con carta. Elevador día y noche. Precios especiales para huéspedes por mensualidades. Confort y moralidad. Teléfono: A-6958.

THE SAVOY

F y Quince. Vedado
Telf. F-6616

Situado en un lugar alto del Vedado, con fácil y frecuente comunicación con la ciudad y repartos. Rodeado de jardines, con 600 metros de hermosos portales. Las habitaciones tienen ventilación directa, teléfono, baño privado, con agua fría y caliente. Precios moderados, incluyendo tres excelentes comidas. El servicio en mesas separadas, para cada familia.

HOTEL «SANTA FE», S. A.

Amistad número 309 (antes 61) entre San José y San Rafael. Lo más céntrico de la Habana, próxima al Capitolio, teatros y principales tiendas. Telf. M-7589. Grandes, frescas habitaciones. Excelente comida. **Precios moderados. Se exige moralidad**

HOTEL "HARDING"

Crespo 9, a dos cuadras del Prado y Malecón, cerca del mar. A-6735.
Hotel absolutamente moral y comidas excelentes. Dos personas desde $46.000; una, desde $29.00. Elevador día y noche. Agua calientey fría.

ALQUILERES

79 HOTELES

HOTEL "IDEAL ROOM"

Prado 93-B, (Por Pasaje)

¿Desea vivir en casa tranquila, mejor que en su propia casa? Visite esta gran casa, aunque sea por curiosidad. Por adentro, la mejor. Si hace poco usted la visitó y no encontró habitación, vuelva a visitarla, hay habitaciones disponibles. Visite esta casa y así verá su patio andaluz, de hace poco. Se construyó el mejor, sin duda. Precios los más económicos. Se exigen referencias de moralidad y pagos.

"TROTCHA"

En lugar más céntrico del Vedado. Amplias y frescas habitaciones, con y sin comidas, a una cuadra de los baños de mar, tranvías y ómnibus. Calzada y Dos, Vedado. Telf. F-2383.

HOTEL «VANDERBILT»

Situado en la Loma de la Universidad Nacional, amplias y lujosas habitaciones con el baño privado, agua caliente y fría en abundancia. Esmerada atención. Neptuno 1223.

HOTEL "CANADA"

Restaurant. Villegas y Tejadillo, dos cuadras Prado, tres Parque Central. Residencia para familias estables. Habitaciones agua caliente, elevador, cocina moderna, todo el servicio desde 26.00 mensuales.

«CAMPOAMOR»: COMPOSTELA 106, altos, entre Sol y Luz, edificio moderno, baño privado, agua abundante y caliente. Comidas excelentes. Economía, moral, seriedad. Pregunte directamente en los altos. A-7401.

80 CASAS DE HUESPEDES

CASA HUESPEDES: GALIANO 455 entre San José y Barcelona. Habitación y departamento 2 habitaciones con baño privado. Excelente comida. Moral absoluta. M-7380.

HUESPEDES. PRADO Nro. 22 AMplias y ventiladas habitaciones con balcón a la calle. Magnífica comida, agua abundante, moralidad. Precios situación. Se sirve comida a domicilio.

MAGNIFICA HABITACION MATRImonios, con agua día y noche. Comida familiar muy agradable. Teléfono. Estricta moralidad y orden. $35 matrimonios todo servicio. Amistad, No. 208, casi esquina a Neptuno.

CASA DE HUESPEDES. SOMUERUEruelos 111 entre Apodaca y Gloria. Habitaciones amuebladas para hombres solos o matrimonio sin niños, desde 50c diarios. Precios especiales a los viajeros del interior.

HUESPEDES. — AMPLIAS Y VENtiladas habitaciones con balcón a la calle, magnífica comida agua abundante. Moralidad, precios situación. Se sirve comida a domicilio.

CASA DE HUESPEDES: TURIS. Manrique 611, entre Reina y Salud. Telf. A-6388. Hermosas habitaciones, vista calle e interiores. Matrimonio: $35.00. Individuales: $20.00. Abonados al comedor $13.00.

PALACIO «CUETO»

Casa para familias estables, excelente comida, agua fría y caliente y elevador. Amplias habitaciones y apartamentos de dos piezas. Precios de situación, Inquisidor número 1, esquina a Muralla. Telfs. M-2674 y M-2374.

CASA HUESPEDES LA REPUBLICA Aguila 559, esq. a Barcelona. A-6639 Habitaciones y Departamentos, todo servicio, agua fría y caliente, excelentes comidas. Se admiten abonados al comedor. Precios económicos.

CASA PARA FAMILIAS: PRADO 251, antes 65, exclusivamente para personas de estricta moralidad. Si no es así, no se presente. Habitación con balcón calle, con toda asistencia. Comida inmejorable. En azotea, habitación para matrimonio u hombres solos.

CASA DE HUESPEDES «LA MATANcera». Reina número 219 esq. Manrique. **Teléfono A-0238. Se alquilan** amplias habitaciones con vista a la calle con o sin baño, agua fría y caliente; a precios muy reducidos. Comida española y criolla

81 CASAS DE COMIDAS

SERVIMOS COMIDA A DOMICILIO para dos personas, 60 cts; tres, 90; Informes: Café Ten Cent. Suárez 12, hablar con el cocinero.

82 APARTAMENTOS

PRADO 565 FRENTE CAPITOLIO alquilan un apartamento primer piso frente calle. También una habitación con o sin muebles. Informan primer piso.

VEDADO. DEPARTAMENTO EN PAseo No. 659 entre 27 y 29. Se alquila un departamento alto con sala, cuarto y servicios independientes y luz en $12. Informan en el No. 4.

APARTAMENTOS. ESCOBAR 525. — Sala, dos habitaciones, baño intercalado, comedor y cocina. Otro más pequeño en San José 1114. Dos habitaciones, baño y cocina. Informes teléfono U-2582

LAGUNAS 362, ALQUILO APARTAmento alto interior chico, propio para matrimonio con dos habitaciones, servicios, orden, moralidad. Informa encargado en los bajos.

SE ALQUILA APARTAMENTO BAlear 15. Carretera San Miguel del Padrón. Caserío Luyanó. Tiene 2 habitaciones, cocina, servicio, lavadero. Precio $11.00. Exígense referencias. Informes la misma. Teléfono A-7636. 82......

AMPLIACION ALMENDARES LINdos apartamentos terminados de construír, propios para matrimonios sin niños, con todos servicios, independientes, magnífico barrio. Avenida 4a., entre Diez y Once, desde $12.

APARTAMENTO INTERIOR CON 2 habitaciones, cocina, baño y patio. 3a, 65 entre 16 y 18. Reparto Almendares. F-7148.

APARTAMENTOS MODERNOS, REcientemente pintados, ventilados, dos cuartos, sala, comedor, precioso baño intercalado, cocina de gas, baño criados. Edificio Padrón. Neptuno 969. Teléfonos U-5158 y U-6889.

PROFESIONALES: SE ALQUILAN uno o dos salones para consulta médica, con sala, recibidor, teléfono, luz, gas y criado, por $25.00. Animas 762, altos, entre Gervasio y Belascoaín, de 7 a 8 p. m.

ALQUILERES

82 APARTAMENTOS

«EDIFICIO ARCOS», SE ALQUILAN apartamentos grandes y pequeños al frente, informa el conserje del mismo. F. entre 19 y 21, Vedado.

SE ALQUILAN APARTAMENTOS para familias, acabados de construir amplios y frescos. Se piden referencias. Se pueden ver en San José 917, entre Soledad y Aramburo.

«K» ESQUINA «21» ENTRADA VEdado. Apartamento moderno, muy fresco, buena vista, para corta familia. Sala, comedor, un cuarto, baño completo, etc. Vealo hoy. Informes: encargado.

HOTEL DE APARTAMENTOS
8 y 19
1, 2, 3 y 4 cuartos, cocina, frigidaire
GARAGE
RESTAURANT
PISCINA
Grandes reservas de agua

BAÑOS Y 29, APARTAMENTOS MOdernos, esquina de Fraile, dos aún por estrenar, admirable situación; precios atractivos. Véalos a todas horas. Garage en el edificio.

EDIFICIO URSULINAS
EGIDO ESQUINA A SOL

Casa de apartamentos modernos, propios para matrimonios o reducida familia, con servicios sanitarios completos, luz, agua caliente y frío. Situados en lo más céntrico de la ciudad, con espléndidas vías de comunicaciones para toda la capital e interior de la República.

INFORMES EN EL MISMO
PRECIOS MODICOS
Apartamento bajo núm. 1.

83 DEPARTAMENTOS

ALQUILO BONITO DEPARTAMENto vista al Prado y una habitación muebles y comida si desean, casa muy limpia y tranquila, agua abundante. Prado 65 primero.

UN HERMOSO DEPARTAMENTO A personas sin niños, detrás de un garage particular, compuesto de dos habitaciones, baño, cocina y una gran patio. San José No. 907 esq. a Soledad.

CRESPO 159 SE ALQUILA UN DEpartamento con sala, saleta, cuarto y comedor a personas de moralidad se piden referencias. Precio módico.

SE ALQUILA UN DEPARTAMENTO compuesto de dos habitaciones, en Obispo 72 entre Aguacate y Villegas, cerca del Parque Central. Informan en la misma.

OFICINAS, DESDE $10

Modernas y cómodas, propias para hombres de negocio, se alquilan en lo mejor de la Habana: bajos de «El Gato Negro», Obispo 65. Informa: Cacheiro, Telf. A-7780.

OFICINAS. — ALQUILO MODERnas independientes. Todo servicio, inclusive salón recibo, teléfono, telefonista, etc. Ingenieros, agentes Comerciales industriales, Aduana, Se? guros exclusivamente. Cuba 21 A entre Empedrado y O-Reilly

84 HABITACIONES

ALQUILO HABITACIONES Y APARtamentos con o sin muebles desde $10, comida a precios económicos si la desean. Precios especiales a pasajeros. Prado 35 altos Partagás frente Parque Central.

AMISTAD 253 SE ALQUILA UNA habitación con todo servicio, absoluta moralidad.

SE ALQUILAN EN COMPOSTELA No. 75, entre Teniente Rey y Amargura, espaciosos y frescos apartamentos y habitaciones acabados de pintar. Llaves e informes en la misma. Propietario: Agustín Alvarez Jr. Aguiar No. 65, edificio Pedroso.

HABITACIONES AMUEBLADAS DESde $8 propias hombres solos o matrimonios con luz toda la noche y entrada independiente. Monte 184 altos por Rastro.

CASA CONFORTABLE ALQUILA 2 habitaciones vista a la calle, baño axeno a matrimonio o cablalero serio. Propio para Consultorio médico. Referencias mútuas. Refugio 264.

CAMPANARIO 162 ALTOS, SE ALquilan dos grandes habitaciones con toda asistencia, vista a la calle, teléfono, agua caliente. Se cambian referencias. Telf. M-1079. 8 a 12.

ALQUILO UNA AMPLIA HABITAción alta, balcón calle y otra interior, abundante agua día y noche, baño completo $7.50. Empedrado 17 casi esq. a Cuba.

EN ELEGANTE RESIDENCIA PARticular se alquila habitación amueblada lavabo, abundante agua, baño anexo, con comidas, $25 mensuales, sin comida, $15 a caballero solo, único inquilino; entrada independiente. Referencias. Telf. U-5373.

ALQUILO CASA FAMILIA RESPEtable 1 habitación servicio a matrimonio u hombre solo o señoritas, cerca Universidad. Hay agua caliente, buena comida, precios económicos, se toman referencias. Vedado M 255. Telfs. M-6399 y FI-6391.

SEÑORA EXTRANJERA ALQUILA una habitación Edificio Morales, N. y San Lázaro, piso primero, Apartamento No. 4. Telf. U-2304.

EN ANTON RECIO, 78. APARTAmento «C», entre Tenerife y Monte, se alquila una habitación con todos los servicios sanitarios contiguos a la habitación. Se exigen referencias.

BELASCOAIN 512 ESQ. A JESUS Peregrino 2o. piso, alquilo espléndida habitación de esquina con vista a la calle, a hombre solo, único inquilino.

HABITACION MODERNA, VISTA A la calle; magnífico baño. Casa particular estable, decente, pocos inquilinos. Galiano 223, moderno esquina y entrada Concordia, primer piso alto. Admitimos señores empleados.

VEDADO. LINEA 901, ESQUINA 6, (casa con palmas) familia honorable, alquila hermosísima habitación, esquina brisa con magnífico baño, propia 3 o 4 personas, gran portal. Cambiamos referencias. Hay garage F-5632 y F-3569.

NEPTUNO 511 EN EL SEGUNDO PIso se alquila amplia habitación con todo servicoio a personas de moralidad. Hay agua caliente y teléfono:

ALQUILERES

84 HABITACIONES

EN EL LUGAR MAS CENTRICO la ciudad, alquilo habitaciones grandes, altas y bajas, con luz, a ... pesos. Vives, 521, próximo al ... de Unico.

SE ALQUILA UNA HABITACION con toda asistencia a matrimonio en lugar céntrico. Lagunas No. ... altos, entre Gervasio y Belascoaín.

SE ALQUILAN AMPLIAS HABITAciones. Oquendo 266, bajos entre ... Miguel y Neptuno. De 9 a 2 y ... a 5 a. m.

PEÑA POBRE No. 20 BAJOS ENTRE Habana y Aguiar. Se alquila una habitación. Solamente a personas ... res y de absoluta moralidad. Se piden referencias.

SE ALQUILAN ESPLENDIDAS HAbitaciones en Monte No. 411 ... entre Aguila y Angeles. Teléfono A-7343. En el mismo local se ... un salón propio para oficina.

SE ALQUILAN 2 ESPLENDIDAS HAbitaciones, una con balcón y ... interior. Ha derecho a la cocina ... tuno 257 segundo piso, entre ... y Amistad.

HABITACIONES
COMPOSTELA 106, BAJOS, ENTRE SOL Y LUZ

Habitación con baño privado	$15
Habitación con baño privado y comida . .	$30

INFORMES:
Teléfonos: A-7350 y FO-3477

EN LUJOSA CASA DE FAMILIA SE alquilan espléndidas habitaciones con toda asistencia a señoritas estudiantes o matrimonio. Buena comunicación, absoluta moralidad. Teléfono U-5240.

EN CASA DE FAMILIA DE MORAlidad en el Vedado se alquilan amplias habitaciones con o sin servicio se cambiarán referencias. Precios módicos Informes: Telf. F-5413

COMPOSTELA 72

Entre Teniente Rey y Muralla, amplias habitaciones y departamentos de $10 a $12.. Referencias.

SE ALQUILA HERMOSA HABITAción en residencia de familia, para Srtas. en K. 306 altos, entre 17 y 19, es requisito indispensable traer referencias.

SE ALQUILA UNA HABITACION en casa particular, San Lázaro ... altos entre Hospital y Espada. Teléfono U-1393

AVISO

Se alquilan magníficas habitaciones y apartamento: Empedrado 30 esquina a Aguiar, Aguiar 57, Empedrado ..., Cuba 60, Cuba 80, O-Reilly número ... entre San Ignacio y Mercaderes, San Ignacio 52 entrada por Lamparilla, Mercaderes 45 altos, esquina a Muralla, San Ignacio 82 entre Muralla y Sol, Oficios 76 y Oficios 74, San Ignacio 65, Sol 74, Aguacate 122, Egido 16 altos, esquina a Gloria, Prado ... esquina a Teniente Rey, Lagunas ...

EN LO MEJOR DEL VEDADO SE ALquilan dos habitaciones juntas o separadas con baño intercalado a personas de estricta moralidad. Calle Línea No. 361 entre G y H. Hay Teléfono

EDIFICIO «CUBA», SEIS PISOS

Empedrado número 42, se alquilan amplias y ventiladas habitaciones, muy baratas, elevador, lavabos, luz toda la noche. Orden y moralidad. Telf. M-5113.

85 NAVES - LOCALES

SANTA ANA 160 ENTRE VILLANUEva y Luco, local techado, patio ... grande, además vivienda completa familiar; propio para quien desee instalar cualquier industria o guardar vehículos, disfrutando comodidad vivir próximo su negocio. Puede verse de 2 a 6. Informan X-1150.

ALQUILO EN INFANTA UNA NAVE de 600 metros trescientos techo de azotea y trescientos de patio acabada de construir. Se da barata. M-10...

ALQUILO LOCAL

Propio para almacén, con dos entradas para camiones, Marqués González 71 y 73 entre Sitios y Peñalver. Informan en el mismo.

SE ALQUILAN EN REINA 458 FRENTE a la Iglesia «El Corazón de Jesús» ... 1 gran zaguán, 1 espléndida ... unos grandes salones altos para oficinas o sociedad, varios departamentos, una gran sala y hermosas habitaciones.

SE ALQUILA, ACOSTA 77 BAJOS ENtre Compostela y Picota, propio para cualquier comercio $40. M-80...

AMPLIA NAVE CONCRETO

Se alquila San José No. 866 entre Oquedo y Soledad, con 380 m2. a prueba de fuego. Véase de 8 a 11 y de 1 a 5. Informan Malecón 163. M-8007.

NAVES CON VIVIENDAS AL FRENTE

Se alquila Agua Dulce 218 entre Flores y Buenos Aires, dos salones amplios con casa vivienda a la ... y gran solar. Véala de 7 a 11 y de 1 a 5. Informan 163 M-8007.

NAVE AVENIDA PRESIDENTE MEnocal, $30, pegado Carlos III, lugar muy comercial, con entresuelo para oficinas, propio para establecimiento. dueño Carlos III, 718, U-...

MAGNIFICA OPORTUNIDAD

Amplia esquina de fraile propia para establecimiento o farmacia, frente al Mercado Unico, buena clientela. Monte esquina Manglar. Precio razonable. Informan Santo Tomás 152, Telf. U-3489.

SE ALQUILA UNA NAVE DE ... metros con techo de zinc en ... nueva No. 306 a una cuadra de la Calzada de Concha. Informan en la misma.

SE ALQUILA UN LOCAL O MAS EN San José y Zulueta frente al Parque Central, pregunten por Eugenio ...

ALQUILO LOCAL MODERNO EN J. María Nro. 40 entre Compostela y Habana, 212 metros superficie. Informes en el mismo de 3 a 5. Informes teléfono U-1535.

SE ALQUILA UNA GRAN NAVE EN Neptuno 1006 propia para cualquier comercio o industria. Llaves al ... Zapatería. Informan A-6040.

FOLLETIN 40

ROSA PERRIN

Por ALICE PUJO

Traducción de JOSE PUGES.

De venta en la Librería de WILSON, Obispo 52. Teléfono M-3850

Cuando el arquitecto vino a fines de octubre con el señor Richardson, dijo: «Dentro de un mes podrán ya alojarse enfermos, porque todo estará seco». ¡Y un mes después había enfermos!

Y ahora que todo está acabado, con las banderas francesa y americana ondeando sobre el soberbio edificio, es tan hermoso de ver, que Víctor y yo al anochecer, después de terminado el trabajo, bajamos la colina del lado de Vauclair para, desde abajo, darnos el gusto de mirar al efecto que produce el hospital sobre la loma, rodeado de verdes abetos.

A veces, mirándolo, las lágrimas se nos vienen a los ojos. ¡Ah! ¡quién me habría dicho a mí, nacida sobre los empedrados de París, que iría a vivir a un paraje como ése, lleno de flores, de yerba, de árboles en abundancia, y que sería para vivir feliz en él!

¡Ah, señorita! Usted es a quien...

Rosa se vuelve, con una toalla deshecha en la mano.

—¡Esta sí que ya no es buena más que para hacer vendas!

—¡Ah, señorita! Usted es a quien debo toda mi felicidad.

—No hablemos más de esto, Rosa. Se lo tengo prohibido...

—Sí, señorta; ya obedezco. Pero esto no impide que no pase día sin que, con Sor de los Angeles, pidamos a Dios que le conceda igual dicha... Si me atreviera, preguntaría a la señorita algo que me cosquillea aquí dentro.

—¿De qué se trata?

—La señorita va a tenerme por indiscreta...

—No, Rosa; diga.

—Tengo curiosidad por saber si la señorita sigue teniendo nuevas del señor teniente.

—Sí, de cuando en cuando; sus cartas son más raras—respondió Diana evasivamente.

Rosa se moría de ganas por saber más; pero, al advertir que el rostro de Diana se ponía serio súbitamente, se calló, y al poco rato la interpelada se volvió a su piso.

Aquel cuarto invierno de guerra había sido para los infelices soldados terriblemente duro y para todos una sucesión de días tétricos vividos en continua espera de sucesos que tardaban en llegar.

Al caer la tarde, y al volver Diana aquel día a su casa, se le ocurrió preguntar al portero acerca de la veracidad de las palabras de Rosa, que súbitamente le habían venido a la memoria.

—Me han dicho que hay alguien en la casa, entre nuestros inquilinos, a quien falta combustible para la calefacción. ¿Es cierto?

—Cierto, señorita, y que es muy de lamentar. Se trata de una pobre señora ciega que habita en el último piso... Su criada ha andado buscando carbón por todas partes, pero sin resultado. En secreto ha dicho a mi mujer que había hecho meter en cama a la pobre señora para evitarle cualquier enfermedad.

—Yo pensaba que la casa tenía calefacción central.

—Sólo hasta el cuarto, señorita; los pequeños pisitos del quinto no la tienen.

Bien sospechaba Diana cuál era el nombre de la señora anciana que se albergaba allá arriba; mas, para tener una mayor seguridad, preguntó:

—¿Cómo se llama esa señora?

—La señora baronesa de Kéravan. Si la señorita tuviese la bondad de interesarse por ella... Sólo que son gente en extremo suceptible. Corentina, la criada, obligó a mi mujer a que le prometiera no decirlo a nadie.

La señorita de Triviéres era una joven expedita. No obstante, ante la idea de lo que iba a hacer, su mano se quedó un momento indecisa al abrir la puerta del ascensor. ¿Cómo sería acogida su acción? La anciana señora había oído hablar de ella, sin duda, y estaría al corriente del trato habido con su nieto.

Ir a su casa, sin que nadie la hubiese llamado, era un atrevimiento.

¿Pero podía ella, que vivía al lado, dejar que la pobre abuela se muriese de frío, por su debilidad de pensar demasiado en el ausente?

Y, entre estas consideraciones, aprieta el botón del ascensor: el último. El ascensor se para en el cuarto y ya no sube más.

Decididamente los inquilinos del quinto no quedaban muy favorecidos, que digamos. Fortuna que el piso tiene una altura muy mediocre.

A medida que se va subiendo, los rellanos están más próximos; se especula más minuciosamente con el espacio.

El tapiz rojo continúa encaramándose por los peldaños de fácil subida.

Sobre el rellano hay dos puertas. ¿Será a la derecha?... ¿será a la izquierda?

Diana se había olvidado de preguntarlo.

Mas he aquí que oye unos gritos de niño que salen del piso de la derecha... ¡Debe de ser enfrente! Llama.

Un paso recio, casi masculino, resuena por dentro. Abren, y la joven se encuentra en presencia de una criada. Era una mujer entre dos edades, vestida a la bretona, de rostro adusto, rasgado por dos ojillos negros que se llenan de admiración al ver en el dintel de la puerta a la hermosa señorita, hija de la propietaria del inmueble.

—¿La señora de Kéravan?... ¿Podría hablarle?

—La señora está enferma, en cama; pero si la señorita viene para cobrar el alquiler, puedo certificarle que mis señores han pagado y que no se debe nada.

Diana tuvo una ligera sonrisa.

—No es esto lo que aquí me trae —le replicó. Mire: a principios de invierno almacenamos en las bodegas de la casa una gran cantidad de carbón. Tenemos bastante y aun sobrado. Entonces pensé que tal vez algún inquilino podría andar necesitado de combustible, mayormente los que no tienen calefacción central, y venía a decirles que puedo ofrecerles algunos sacos.

Aquella palabra «carbón» tuvo la fuerza mágica de abrir de par en par la puerta.

—¡Entre, entre, señorita! Por cierto que, tocante a carbón, he de confesar a usted que no nos sonríe la abundancia... y cuesta un ojo de la cara de tenerlo.

Si pudiera hacerme con algo, por poco que fuese, encendería fuego para la señora baronesa. ¡Esto sí que le haría bien, palabra!

La bretona, con muchas reverencias y la cara dilatada de gozo, convidaba a entrar a la hermosa señorita.

Diana se negó: llevaba prisa, volvía a su casa e iba a hacer subir inmediatamente el precioso combustible.

En efecto, tan luego como llegó, dió orden al criado, el viejo Pascual, que se apresuró a obedecer.

Desde la fundación del hospital, todos los criados de la marquesa profesaban una admiración sin límites a la señorita Diana.

Para darle gusto, habrían desvalijado a su dueña.

A la mañana siguiente, la señorita de Triviéres andaba todavía ocupada en su toilette cuando vinieron a preguntarle si quería recibir a una mujer que deseaba hablarle.

—Hacedla entrar.

La mujer se presentó: era Corentina.

Pero una Corentina diferente de la de la víspera.

Desde las ocho de la mañana se había puesto su traje de gala: falda con un gran ribete de terciopelo, pañolón de rayas y delantal de seda de color detonante; las alas abiertas de su ligera cofia parecían una prolongación de su ancha y dilatada sonrisa.

Al principio Corentina quedóse inmóvil en medio de la pieza, excesivamente intimidada, e incapaz de pronunciar el discursito que llevaba preparado.

Diana le hizo señas de que se acercara.

M.E.C.D. 2016

ALQUILERES

NAVES - LOCALES

PROPIO PARA INDUSTRIA O COmercio alquilo lote de terreno con una medida de 54x40 varas, igual a 2160 varas cuadradas, situado Calzada Real de Marianao a Puentes Grandes, próximo a la fábrica de papel. Más informes Chacón 23 bajos M-8182. FO-2168.

NAVE, ALQUILO 800 METROS centro Habana, calle Arbol Seco esquina Desagüe. Precio situación. Puede verse todas horas, más detalles Maximino Martínez Teléfono: U-3173 desde la una.

MONTE 426, MODERNO, ENTRE Aguila y Angeles: Hermoso local para establecimiento. Precio económico. Informan: Monte 411. «La Democracia». Teléfono M-2364.

HABANA, 113, ENTRE TENIENTE Rey y Muralla, Magnífico local, propio para buen establecimiento, oficinas, industria, etc. con buen frente, amplio, claro, moderno. Informes: Teléfono FO-3163.

SE ALQUILA MAGNIFICO LOCAL de mil metros, fabricación de primera, dos esquinas, excelente luz y ventilación, en Belascoaín y Concepción de la Valla. Informes: «La Vizcaína», Arbol Seco y Peñalver.

SE ALQUILA: ACOSTA 77, BAJOS, propio para comercio, $40. La llave en el alto. Informan: M-8018.

ALQUILO EDIFICIO, COMPOSTELA 106, entre Sol y Luz, local de mucho frente, propio para cualquier negocio. Tiene puestas de cristales, piso granito, pintado con esmero. Informes: FO-3477 y A-7350, y en la misma.

SE ALQUILA INMEJORABLE ESquina Picota y Jesús María. Informan en la bodega. Teléfono A-9067.

AGUIAR 17 ESQ. A CUARTELES LOcal acreditado para bodega, puesto de frituras, $25. Informa el encargado.

ALQUILO GRAN LOCAL: 257 METROS, en el corazón de la Habana. Aguila esquina Estrella, propio para establecimiento comercial. Véalo, informa Cuevas, en Bernaza 39. Telf. F-3893

SE ALQUILA UN LOCAL DE ESquina propio para lechería o botica; 5 puertas de hierro, acero de la sombra. Antón Recio y Corrales. Informan en la misma de 8 a 11 y de 1 a 5 p. m.

87 HABANA

ALQUILO ALTOS PELETERIA LA Americana, Belascoaín 304 compuestos sala, comedor, tres habitaciones, baño, cocina, terraza. Informan, teléfono U-5117.

ALQUILO EN PLASENCIA 309 BAjos moderna casa, sala, comedor, 2 habitaciones, baño intercalado, abundante agua, fría y caliente. M-1091.

ALQUILO CASA MAMPOSTERIA. Quinta y Dos, Buenavista, Marianao. Portal, sala, 2 habitaciones, comedor, baño, patio. $15.00. Informes Lerte-Vidal. Telf. M-222.

ALQUILO ALTOS TEJADILLO 54. SAla, saleta, tres habitaciones, motor para agua. Véala 9 a 12 3 a 5. M-9390.

ALQUILAMOS 2o. PISO DE CUBA No. 112 esq. a Sol. Tiene sala, comedor, 4 habitaciones, hall, baño intercalado, cocina y servicio criados. Precio: $45.00. Dos meses en fondo. Más informes en O-Reilly 26 altos. Bufete de Fernández y Cuadrado. Teléfono M-2602.

SE ALQUILA SAN MIGUEL 519 ALtos entre Escobar y Gervasio. Sala, Recibidor, comedor, cuatro cuartos, baño, cuarto criado y servicios. Llave en los bajos No. 50 M-8018.

SE ALQUILAN ALTAS Y BAJOS SAN Joaquín y Universidad en la Habana: Sala, comedor, dos cuartos y servicios No. 18. Informan en la misma.

ALQUILO LLINAS Y A. SECO, ALTO sala, comedor, 2 habitaciones baño. Informan M-1420.

ALQUILO AMPLIA CASA SALA, COmedor, cuatro cuartos, patio servicios etc. Pila 54 entre Omoa y San Ramón. Precio: $30.00. Informes en Aguila 404 esquina a San Miguel, 1er. piso.

CONSULADO 10 ALTOS, CASI ESquina a Prado. Se alquila con recibidor, sala, comedor, tres cuartos, baño intercalado completo, cuarto y servicio de criados. Llaves en frente número 9.

JESUS MARIA 119 BAJOS ENTRE Picota y Curazao. Se alquila con sala, gabinete, comedor, tres cuartos, baño intercalado completo, cocina y servicio de criados. Informes en la misma de 2 a 5 p. m.

MONSERRATE ESQUINA A PROGREso. Se alquila el sexto piso en este moderno edificio. Recibidor, sala, comedor, dos cuartos, baño intercalado completo, cocina y servicios de criados. Hay elevador permanente. Informes en la misma.

EN LO MAS CENTRICO DE LA HAbana—Galiano y Concordia—«Edificio Zendeguí»: Sala, comedor, tres habitaciones, baño intercalado y cocina. Ventilación por los cuatro lados y agua abundante. Precio económico. Informes F-3275.

SE ALQUILA LA MODERNA PLANta baja de Consulado No. 110, entre Refugio y Colón. Informan en la misma de 9 1|2 a 6 p. m.

SAN JOAQUIN 68 ALTOS ENTRE Omoa y San Ramón, sala, comedor 3 cuartos, baño completo, cocina. Llave en la misma. Informan F-3413.

BAJOS REAJUSTADOS $26.00 Sala, comedor 4 cuartos, baño intercalado, baño criados etc. Otros bajos, 3 cuartos $22 y con 2 $15.00. Agua abundante Justicia entre Arango y Enna. Una cuadra guaguas Concha. Informan bodega.

ALQUILO UNA CUADRA MONTE amplios modernos altos, Príncipe 4 casi esquina San Ramón, Sala, comedor, tres cuartos, baño intercalado completo, cocina, entrada independiente. Llave bodega. Informan F-4071.

SE ALQUILA UNA CASITA MONTE 943 dos cuadras del Mercado, 3 cuartos, sala, y comedor, cocina, dos baños, y terraza. Todo veinticinco pesos.

TROCADERO 422, ALTOS, ENTRE Galiano, San Nicolás: Sala, comedor, dos habitaciones, baño completo, cocina, dos habitaciones azotea. Llave la misma. Informan A-8633. Sánchez.

$30.00: SAN RAFAEL No. 802, ALtos, esquina Oquendo; sala, comedor, dos cuartos, baño, cocina. Informes: Bufete de Arellano. M-3936.

ALQUILO AVENIDA DE BELGICA, (Monserrate) 67 bajos entre O-Reilly y Progreso; Sala, dos cuartos, comedor, cocina y baño. Aguilera. Mercaderes 27. Teléfonos M-8628. M-6509.

ALQUILO ALTOS NUEVOS. SAN Miguel 1.118, esquina Mazón; una cuadra Universidad: Sala, comedor, tres cuartos, baño intercalado, cuarto servicio criados. U-7036, Pérez, Luz y Damas: 1o. piso.

ALQUILO PROPIA PARA MATRImonio o corta familia, casa Romay No. 260; sala, comedor, dos cuartos, baño moderno y cocina de gas Entre las calzadas: Calzada del Monte y Calzada de Cristina. Muy fresca. Precio: $18.00. Informes al Teléf. X-1779.

ESCOBAR 615, CASI ESQUINA A Reina (nueva) Gran sala, comedor, 4 cuartos, hall, baño, calentador, cocina, apartamento azotea; agua siempre. Informan A5-3702. Salud 67, altos. Apartamento azotea. Alquiler $40.

ALQUILO SITIOS 26 CON SALA, COmedor, dos cuartos, baño y cocina. La llave en el 24. Informan Bernaza 107. Tintorería Telf. M-3983.

ALQUILERES

87 HABANA

ALQUILO: HERMOSOS BAJOS CON garage, portal, sala, recibidor, tres cuartos, baño intercalado, comedor al fondo, cocina, cuarto servicio criado, gran patio. Pozos Dulces 14 entre Bruzón y Desagüe Ensanche Habana, dos cuadras Carlos III. Llave la misma A5-1231 $45.

ALQUILO LUJOSA CASA ACABADA de fabricar: sala, recibidor, 4 cuartos, baño, comedor, cocina, cuarto y servicio criados, agua abundante. Hospital 209, entre Jovellar y Vapor. Llave la misma. Informa Pedroso 8. Teléfono M-8799. Renta $40.00.

ALQUILO HERMOSO PRIMER PISO en moderno edificio: Condesa núm. 152, esquina Lealtad: Sala, comedor, dos habitaciones, baño intercalado, cocina gas; llave Tostadero. Informan cantina Cine Reina.

SAN JOSE ESQUINA CAMPANARIO, altos de la lechería, apartamento con tres habitaciones, sala, comedor, baño completo, cocina, servicio criados. etc. Llave en la misma. U-1428.

ALQUILO CASA LAGUNAS 259 2o. piso. Sala, comedor, 3|4, baño intercalado y cocina. Informe Sr. Cárdenas. FO-1606.

$30·00: ALQUILO MODERNO

Primer piso, Jovellar 103, esquina Hospital, de sala, comedor, dos cuartos, cuarto baño intercalado moderno, servicio criados. Se piden referencias Llave: bodega.

ESTEVEZ 15 A MEDIA CUADRA Monte, bonito segundo piso, sala, dos habitaciones, comedor, baño intercalado, agua impulsada. Abierto de 2 a 5.

REINA 405 (ALTOS) ENTRE ESCObar y Gervasio, al lado Iglesia Reparadoras, alquilo casa acabada de pintar, compuesta de sala, antesala y saleta espléndidas, cuatro habitaciones grandes, baño completo, comedor corrido al fondo, servicios de criados y hermoso cuarto alto. Llaves en la misma 10 a 2 y 3 a 6. Informes: Teléfono I-2504.

SAN MIGUEL 510, ALTOS, ENTRE Gervasio y Escobar; terraza, sala, 4 cuartos, comedor, cocina, baño completo. Servicio criados. Llave bajos. Informes I-6738

ALQUILO $45 AMPLIOS BAJOS DE Neptuno 208, ho y 862, entre Oquendo y Soledad. Recibidor, sala, cuatro habitaciones, grandísimas, comedor, lujoso baño, llave avisen San Lázaro 682 U-1802, pegado Belascoaín.

SE ALQUILA PLANTA BAJA Y 2do. piso, acabados de construír en Virtudes 614, entre Escobar y Gervasio. Cada planta tiene sala, recibidor, 3 cuartos, baño intercalado, comedor, cuarto y servicio de criado, cocina de gas y carbón. Puede verse de 9 a 12 y de 3 a 5. Para informes: M-6287, en Reina, 152; 2do. piso.

ALQUILO BAJOS: SAN LAZARO 356: Sala, comedor, dos habitaciones, baño completo, cocina, cuarto de criados y patio. Informan: Monte 712. Telf. M-3216.

SE ALQUILA: CARLOS TERCERO 609 moderno, altos, amplia, fresca, sala, saleta, 5 habitaciones, baño intercalado, pasillo, comedor, etc. Llave al lado. Informes: M-2603.

SAN LAZARO 1007, BAJOS, ENTRE Hospital y Espada. Sala, saleta, cuatro habitaciones, baño completo, cocina, patio. Llave la misma. Informan: A-8633. F-5689. Sánchez.

SE ALQUILA 2do. PISITO GLORIA 256 entre Someruelos y Factoría; precioso, sala, cuarto, cocina, baño intercalado, acabado de pintar; $20. Llave e informes en los bajos. Teléfono A-8761.

SE ALQUILA NUEVA DEL PILAR, 55 bajos, pegada a Belascoaín. Sala, saleta, 5 cuartos, baño intercalado y demás servicios. Informa: E. Palma, 160.

SAN RAFAEL No. 1.011, SEGUNDA planta, entre Espada y San Francisco: Sala, saleta, tres habitaciones, baño, cocina. Informes: Monte 411, «La Democracia». Teléfono M-2364.

CORRALES 245, ANTIGUO, ENTRE Carmen y Rastro. Altos: Sala, comedor, dos habitaciones, baño, cocina. Informes: Monte 411. «La Democracia». Teléfono M-2364.

SUBIRANA 266 BAJOS ENTRE DESagüe y Benjumeda, sala, saleta, tres cuartos, baño intercalado completo, cocina de gas, patio y traspatio. Puede verse de 3 a 5. Telf. U-1910.

ALQUILO MALECON No. 113, SEGUNdo piso: Recibidor, sala, 4 cuartos, baño intercalado, comedor, cocina, cuarto y servicios de criados. Alquiler $70.00. Infor. A-0384.

SE ALQUILA: NEPTUNO Y SAN Francisco, una casa de esquina, 3 cuartos y cuatro de criados. Informes: U-6628.

SE ALQUILA: NUEVA DEL PILAR 55, bajos: sala, saleta, 5 cuartos, baño intercalado y demás servicios. Informan: Estrada Palma 160, altos.

SE ALQUILA LA PLANTA BAJA DE San Nicolás 857 (frente a la iglesia) con sala, comedor, tres cuartos baño, cocina y patio. Para verla de 3 a 6. de la tarde. Informan en el Gallito, Plaza del Vapor, Dragones y Galiano.

VIRTUDES 619 ENTRE ESCOBAR Y Gervasio, se alquila para dia primero planta baja muy amplia edificio moderno; puede verse de 11 a 2 p.m. diariamente. Informan en el mismo teléfono U-1398

SE ALQUILA MAZON ESQUINA O San José, apartamento bajo por Mazón. Sala, dos cuartos, baño, cocina, casa moderna. Llave en la frutería Informan F-6681: Juarrero.

LUCENA ESQUINA A SAN RAfael, alquilamos pisos altos, modernos, de 3 y 4 habitaciones, con sala, recibidor y comedor, baño moderno y cocina. Informes: ferretería Belascoaín esquina a San Rafael U-5371.

NUEVA DEL PILAR ESQUINA A Arroyo: casitas muy cómodas, sala, saleta, dos habitaciones, etc., muy cerca del Mercado Unico; para informes en el mismo edificio. Teléfono U-2837.

ALQUILO HERMOSA PLANTA BAja. Calle Consulado No. 24 media cuadra Prado, acera sombra; sala, saleta, comedor, 3 habitaciones, cuarto y servicio criada, cocina gas. Informan altos, y Habana No. 84. M-2474.

FINLAY 707, ESQUINA ARAMBURO, modernos bajos: sala, comedor, 2 cuartos, baño intercalado: $25.00. Telf. U-2381.

EDIFICIO NUEVO

Antón Recio número 78, casi esquina a Monte. Casa de sala, recibidor, tres cuartos, comedor al fondo, baño intercalado, cocina y servicio de criados. Informan: Apartamento letra D.

ALQUILO MODERNO PRIMER PIso en Neptuno 630 entre Escobar y Gervasio, tiene terraza, sala, recibidor, tres habitaciones, baño intercalado, comedor, cocina, cuarto y servicio de criados. Llave bajos. Informes: Empedrado 49.

LOS BAJOS BARATOS DE LA HABANA A $14.00 Y $22.00

Alquilo a 10 minutos Parque Central Modernos con sala, comedor, 3 cuartos etc., los de $14 con sala y cuarto. Calle Justicia esquina a Arango una cuadra Calzada de Concha. Informan bodega.

SE ALQUILAN LOS ALTOS ESQUIna Subirana y Estrella. Sala, saleta, cuatro cuartos muy grandes, mucha agua, muy fresca y bonita; una cuadra de Carlos III.

ESCOBAR 27, BAJOS, SE ALQUILAN sala, saleta, cuatro cuartos, baño moderno intercalado, comedor, cocina, patio y traspatio. Llave en la misma de 2 a 5 e informes Lamparilla 9.

HABANA 230, ENTRE PAULA Y SAN Isidro, alquilo bajos, sala, comedor, tres habitaciones, servicios; llave en la Botica. Informes: Teléf. U-1508.

ALQUILERES

87 HABANA

ALQUILO: $30.00, CLAROS Y AMplios bajos, Merced 19, entre Cuba y San Ignacio: sala, saleta, 3 cuartos, etc. Llaves, bodega esquina a Cuba.

$22.00 Y $28.00. MODERNOS BAJOS y altos con dos y cuatro habitaciones, sala, comedor, lujoso baño. Muy claros, entre dos líneas tranvía, Vigía y Fernandina.

EN $34.00, CADA UNO, SE ALQUIlan los modernos altos y bajos de San José número 762, entre Lucena y Marqués González, acabados de pintar: sala, recibidor, tres habitaciones, saleta corrida, baño completo, cocina, de gas, calentador, cuarto y servicio de criados. Tiene siempre abundante agua por tener bomba y motor para impulsarla. Llaves en el puesto de frutas esquina a Marqués González. Informes: Agustín Alvarez Jr., Aguiar número 65. Telf. A-7830.

GLORIA 735 BAJOS

Entre Figuras y Carmen. Casa moderna compuesta de sala, tres cuartos, baño intercalado, comedor, cocina, con calentador. Precio de situación. Llave 1er. piso. Informes: M-3225

SE ALQUILA EL SEGUNDO PISO de la fresca y moderna casa sita en Cienfuegos 46, entre Gloria y Apodaca. La llave en la bodega. Informan por el F-2078.

88 VEDADO

25 ENTRE A. Y B.

Próximo a terminarse lujosos apartamentos con todo confort, tres cuartos, 3 closets, baño de lujo, terraza, cuarto y servicio de criada, entrada independiente para proveedores. Fresquísima $55.00 y $60.00. Terminados para el 1o. de Noviembre F-5127.

SE ALQUILA HERMOSO CHALET,

acabado de pintar, calle Dos número 507, entre 21 y 23, de dos plantas: Bajos: portal, recibidor, living room, sala, comedor, pantry, cocina, despensa, tres cuartos de criados, servicios de criados y garage para tres máquinas. Altos: seis hermosas habitaciones. Verla: a todas horas. Informes: Telf. M-8568, por las mañanas.

VEDADO: CALLE 19 No. 1110 ENtre 14 y 16. Alquilo casita con sala, dos cuartos, cocina y baño. Informan F-5373.

VEDADO. 23 ESQUINA A 6 ALTOS. Se alquila moderno piso con sala, comedor. hall, tres cuartos, baño intercalado completo, cocina y servicios de criados. Informes en la misma de 2 a 5 p. m.

ALTOS CALLE 4 No. 108 ENTRE 5 y 7, Vedado. Terraza, sala, comedor, cocina, dos cuartos con closets, baño, cuarto y servicio de criados. F1-7061.

SE ALQUILA: LA CASA CALZADA No. 55 entre M y N Vedado. Sala, recibidor, seis cuartos, saleta de comer, baño intercalado, garage para dos máquinas. Precio 60 pesos. La llave al lado preguntar por Andrés Informes Telf. F-4.500.

LINEA ESQUINA D. SE ALQUILA casa de cuatro habitaciones, dos baños, sala, comedor, etc. toda a la brisa; precio módico. Edificio Montes.

CASA MODERNA CALZADA ESQUIna H: Altos: Sala, saleta, comedor, 3 habitaciones, baño intercalado, cuarto y servicio criados, cocina; $45; 2 meses fondo. Más informes «La Elegante». Galiano 306. Teléfono M-9440.

CHALET DOS PLANTAS AMUEBLAdas 5 habitaciones, 25 y 30, Vedado.

AMPLIOS Y LUJOSOS ALTOS. CAlle 21 No. 57, esquina M, compuestos gran sala, saleta, hall, cinco cuartos, dos baños, cocina, pantry, cuartos, servicio criados, portales, garage. Llave e informes, planta baja.

QUINTA 770 BAJOS ESQ. A 12. frente al Vedado Tennis, portal, sala, 4 habitaciones, baño, comedor, cocina etc. Moderna, fresquísima. Ultimo precio $34.00. F-5592.

DIEZ No. 409, CASI ESQUINA A 17, Vedado, moderna, jardín, portal, sala, comedor, dos habitaciones, baño intercalado, cocina y patio. Llaves en oficinas de 8 y 19. Informes F-3131 y M-2863.

$55.00: CALLE ONCE No. 103 ENTRE L y M, dos plantas, los bajos: sala, recibidor, comedor, cocina. Altos: Cuatro cuartos y baño. Informes: Bufete de Arellano. M-3936.

ALQUILO CASA BIEN AMUEBLADA muy fresca, con refrigeración eléctrica: terraza, sala, saleta, tres habitaciones, baño completo intercalado comedor, cocina, cuarto criados. Informan: Telf. F-5296, de 9 a 1 p. m.

PRIMER PISO. 3 DORMITORIOS, sala, comedor, buen baño, ptio, servicio de criado, garage. Fresquísima, acera de la brisa. Calle 25 esquina a D, al doblar el Parque Medina.

ALQUILO MODERNA CASA CALLE D No. 461 entre 19 y 21. Sala, recibidor, cinco cuartos, closets, comedor, pantry, servicio criados, garage. Informan calle 26 No. 306.

25 Y «L» No. 310, MODERNO PISO una cuadra de la Universidad: terrazas, sala, comedor, cuatro habitaciones, dos lujosos baños, cuarto criados. Abierto de 2 a 6.

HERMOSA RESIDENCIA — CALLE 19 Nro. 1001 esquina a 10, Vedado dos plantas. Planta baja, vestíbulo, recibidor, sala, biblioteca, comedor, pantry, cocina, dos cuartos de criados con servicio, garage con 2 cuartos altos con servicio. Planta alta, recibidor, cinco cuartos, dos baños intercalados, cuarto de equipajes, terrazas al frente y fondo. Llave en la misma.

21 ENTRE G Y F

Altos nuevos decorados, acabados de pintar: porch, sala, comedor, 4 habitaciones, baño de primera, cuarto servicio de criados, pantry. Muy fresca. Alquiler: $65.00. Informes: bodega esquina y Telfs M-2037 y F-4407

ALQUILO ALTOS, CALLE M. NUMEro 55, casi esquina Calzada, sala recibidor, cuatro habitaciones, baño comedor, cuarto y baño criados; moderna, decorada, barata. Informan en la misma.

21 NUMERO 456, ENTRE E. Y F., BAjos: jardín, portal, 7 cuartos, dos baños, cuarto y servicio criados. Informes: Telf. U-2381.

25 P L. NUMERO 310, MODERNO piso, una cuadra de la Universidad: terrazas, sala, comedor, cuatro habitaciones, dos lujosos baños, cuarto de criados. Abierto de 2 a 6.

SE ALQUILA LA PLANTA ALTA de la casa B. esquina a 25, villa «Bertha», compuesta de terraza, sala, saleta, seis cuartos de familia, comedor, pantry, cocina, bao con servicios y cuarto de criados con servicios. Informes: Notaría Dr. Recio, Empedrado 16. Tels. M-3[illegible]50 y F-2751.

SE ALQUILA UNA BUENA CASA amueblada, de una sola planta, calle B. número 405. Telf. F-6449. Puede verse de 2 en adelante.

ALQUILO CASAS AMUEBLADAS EN los repartos y Habana. También sin muebles. 2 casas Vedado, de 3 y 4 habitaciones. Iluria, edificio Metropolitana 213. Telf. M-7078. Compra y vende fincas rústicas, alquileres e hipotecas.

89 CERRO - PALATINO

SE ALQUILA 12 PESOS CASITA DE mampostería sala cuarto grande, patio, cocina y servicios. Bellavista 416 esquina a Florencia, Cerro. Informan Ayala, Telf. I-3742.

90 MARIANAO - REPARTOS

AMPLIACION ALMENDARES: AVEnida Sexta entre 6 y 7 alquilo hermoso chalet tiene 5 habitaciones, 2 baños, garage, 2 máquinas y demás comodidades Informan F-3579.

ALQUILERES

90 MARIANAO - REPARTOS

ALTURAS ALMENDARES. AVE. LA Paz, 26: Alquila chalet; jardín, portal, sala, gabinete, hall, comedor, 3 cuartos, bano, pantry, cocina, despensa; cuarto criada y garage en bajos. 2 cuartos y baño altos. $55. Informan Ave. Paz, 60.

ALTURAS DE ALMENDARES, EN Avenida de la Paz 78, altos magníficos que por su situación son un Sanatorio. Cinco dormitorios, dos baños, etc. Telf. FO-3901

REPARTO ALMENDARES, SE ALquila casa portal, hall, 2 cuartos, comedor, baño intercalado, garage, patio y traspatio. Calle 16 entre 5 y 7 Precio $30. Informan en la Carnicería de 5 a 16.

MIRAMAR: 5ta. AVENIDA, ENTRE 12 y 14: Sombra. Desde nov. 1o. Sala, living-room, toilet, comedor, garage doble. Altos: cinco cuartos, closets Tres baños, biblioteca. Informan I-5082. M-7780.

REPARTO ALTURAS DE ALMENDAres. Avenida del Parque No. 4 frente al Parque, se alquilan hermosos altos, próximos a desocuparse, cinco habitaciones, dos baños, sala, comedor, garage y servicios de criados, etc. Precio $75. Informes M-7945.

MIRAMAR

Piso amueblado, moderno: baño de color, terraza, garage, ropa, cubiertos, etc., propio para matrimonio. Calle 8, esquina Tercera Avenida, reparto Miramar.

91 JESUS DEL MONTE - VIBORA

ALQUILO MARQUES DE LA TORRE 34 entre San Nicolás y Pamplona, una cuadra Calzada. Sala, saleta 3 cuartos, comedor al fondo, baño completo, cocina, patio y traspatio. Precio. $30.00. Véase 2 a 5.

ALQUILO TAMARINDO 62 Y 74, JEsús del Monte, portal, sala, comedor, 3 habitaciones, cocina, cuarto baño, patio. Llaves en el 72. Informan 10 de Octubre 1.412.

ALQUILO FRESCA Y COMODA CASA Ensenada 512 casi esquina Arango. Sala, saleta, cuatro hermosas habitaciones, con lavabos, baño intercalado completo, comedor fondo, cocina, calentador, servicio criados, patio, traspatio y garage. Llaves: al lado (314). Informes. Campanario 107.

VIBORA, ALQUILO $15 Y $24 DOS casas altas, muy ventiladas, bien situadas, mampostería, agua abundante, cerca la Calzada. Son verdaderos sanatorios. Informan I-3425.

SE ALQUILA $25.00 AMPLIA CASA Armas 7, Sala, cuatro habitaciones, cocina, patio y baño. Llaves en la bodega. Informes A-6277.

LUZ CABALLERO 411, ENTRE SAN Mariano y Carmen, preciosos bajos, media cuadra Maristas. Cinco dormitorios, garage y demás comodidades. Llaves encargado al fondo. Informan I-6738.

SE ALQUILA LA HERMOSA Y FRESca casa Mayía Rodríguez 165, se compone de jardín, portal, sala, comedor, 3 habitaciones un cuarto y servicio criados. Renta: $34. Informan los altos.

ALQUILO TAMARINDO 68 Y 74, JEsus del Monte, portal, sala, comedor, 3 habitaciones, cocina, cuarto baño, patio. Llaves en el 72. Informan 10 de Octubre 1.412.

SE ALQUILA UNA CASA PATROCInio 10 altos, sala, 3 cuartos, baño intercalado, comedor. Informes F-5105

SE ALQUILA CASA CALLE CARmen entre Juan Delgado y Strampes, compuesta de jardín, portal, sala, saleta, 2 habitaciones y baño completo intercalado, cocina con calentador. Precio: $25. Teléfono M-6841.

SE ALQUILAN ALTOS DE MAYIA Rodríguez 53, de sala, tres habitaciones, baño y comedor, la llave en la misma, $28.00 y un local para establecimiento con accesoria en Miguel Figueroa 318 esquina a San Mariano, la lave al lado. Informan: Juan Bruno Zayas 63 y Telf.: M-2357

SE ALQUILA GRAN RESIDENCIA en la Víbora. Agua abundante, lugar tranquilo, cerca iglesia, tranvías y ómnibus, $40.00, (la habita su dueña) Cocos 110 X-1102.

EN EL PARQUE DE LA LOMA del Mazo, se alquila espléndida casa propia para familia numerosa, con grandes comodidades. Informan Telf. I-5482.

92 SANTOS SUAREZ - MENDOZA

ALQUILO CASA DOLORES 611 ENtre Correa y Santa Irene sala, recibidor, 4 cuartos, comedor, baño, cocina, cuarto criados patio y traspatio. Informes: al lado Precio reajustado: $45.00

SE ALQUILA LA MODERNA CASA Santa Catalina 561 entre Mayía Rodríguez y Goicuría. La llave en la misma. Informan Teléfono A-9349.

ENCARNACION 159, ENTRE SAN Benigno y Flores, hermosa casa portal, sala, saleta, cinco cuartos, dos baños completos, terraza, cuarto servicio criados, patio y traspatio. Llaves la misma Informan I-6738

ALQUILO GOICURIA 18, PORTAL, sala, saleta, cuatro cuartos, doble servicio, comedor, cocina, garage, buen patio una cuadra tranvias. Precio: 35 pesos.

ALQUILO $25.00 CHALET SOLA 361 entre Santa Catalina y San Mariano, Reparto Mendoza. Portal, saleta, sala, cuatro habitaciones, baño intercalado, comedor, agua abundante; llave al lado. La enseñan San Lázaro 682. Telf. U-1802

93 LUYANO

ALQUILO $18. LINDISIMA CASA Fonts «A»; pegado a Veales, Reparto Batista, Luyanó. Portal, sala, saleta grande, dos habitaciones, cuarto baño. Véala por la persiana. San Lázaro 682. U-1802.

REAJUSTESE BAJOS SOLO $14.

Alquilo con sala, cuarto, baño, cocina y patio. Modernos. Independientes con agua caliente, a una cuadra guaguas y tranvías calle Enna esquina Justicia. Informa bodega.

ALQUILA MUNICIPIO 630, DOS CUAdras Concha lo más alto Luyanó calle asfaltada amplia casa portal, sala, saleta, 3|4, comedor, servicios, cocina, patio. Telf. U-5803. Llave bodega.

LUYANO: SE ALQUILA UN TRES Palacios, 463, esquina a Juan Alonso, un apartamento de tres habitaciones, cocina, patio y servicios. Informan en la misma o Luz 19-A, bajos. Patricio Obregón.

AMPLIA CASA, MUNICIPIO 630, BAjos: portal, sala, saleta, 3 cuartos, comedor, cocina, servicios, patio amplio. Se alquila barata. Telf. U-5803. Calle asfaltada, cerca Calzada.

ALQUILO ARANGO No. 365; CASA con portal, sala, comedor, dos cuartos, baño intercalado, cocina. Informan en la bodega de la esquina.

ALQUILERES VARIOS

SE ALQUILAN LOS MEJORES ALtos de la Loma de Cojímar. Calle Máximo Gómez y 32, la primera yendo de la Habana. Situación maravillosa, calles asfaltadas, siempre agua de Vento, luz eléctrica, sala, 3 cuartos, gran comedor, gran baño, baño auxiliar, 2 terrazas, cocina, un cuarto y servicio de criados, garage. Por temporada y por año. Llave e informes en la misma. Teléfono M-9921. Pida el número 10. Rabell.

EN COTORRO CASA SIN ESTRENAR de tres dormitorios y demás servicios, fresca, agua abundante, se alquila; se puede ver de dos a cinco. Informes Teléfono FO-7012.

Suscríbase al DIARIO DE LA MARINA por los teléfonos M-7911, M-7912 y M-7913, y por medio de sus agentes en todo el territorio nacional

ALQUILERES

ALQUILERES VARIOS

EN LA PLAYA DE COJIMAR

Se alquila la planta principal del edificio villa «Pedralbes», que consta de sala, gran hall, 7 habitaciones, dos baños, comedor, cocina, etc. Es una magnífica residencia que reúne todo el confort deseable, circundada de un hermoso parque con bellísimas palmas y arboleda, con una verja de hierro con la portada frente a la calzada y al mar, donde el aire que allí se disfruta es purísimo, muy recomendable, principalmente para la salud de los niños, tanto en las temporadas de verano como de invierno. Se alquilan también espléndidos apartamentos con cuarto de baño, etc., a precios muy económicos. Para informes: Joaquín Boada. Telf. F-5956.

SE SOLICITAN

99 SOLICITUD DE ALQUILERES

CASA DE CAMPO, DIEZ MIL METros terreno, 7 habitaciones, baño a 2 cuadras del lago del Country Club en la Ave. de los Laureles. $25.00. Telf. FO-7822.

102 AGENCIAS - COLOCACIONES

«LA MATANCERA»: A-7740

Servimos rápidamente: criadas, cocineras y choferes. Toda clase de servidumbre y empleados de ambos sexos. Sol 111, entre Egido y Villegas.

«AGENCIA BEERS»

Significa seriedad, cumplimiento y honradez en el negocio; por eso tenemos empleados colocados por esta Oficina por más de 12 años y Oficinistas, los cuales han sido colocados por nosotros varias veces. Hay una razón. San Ignacio 16. (Desde 1906). M-7730.

«LA INTERNACIONAL», LA MAyor agencia de colocaciones. Señora, no confunda esta casa, convénzase de su seriedad y garantía, servimos, sirvientes de ambos sexos, con domicilio reconocido. Informes: F-3019.

FO-1077 MARIANAO EMPLOYMENT y FO-2015. La más seria y acreditada de Marianao ofreciendo sus servicios domésticos de ambos sexos y nacionalidades garantizados y escogidos, tanto del país como extranjeros. FO-1077. FO-2015.

AGENCIA «LUCAS». M-8195

S. Lázaro No. 559 y Lealtad. Dotada de un personal selecto y competente, todas razas, ambos sexos, todas edades, con referencias y domicilios reconocidos, para toda clase de trabajos domésticos, es sinónimo de seriedad. Llame rápido al M-8195.

NEPTUNO U-3750

Confíenos su orden de empleos domésticos, se facilita con rapidez, cocineros, cocineras, criadas, manejadoras y toda clase de servidumbre con referencias, del país y extranjera. Neptuno No. 804 esq. a M. González.

F-2524: 'LA AMERICANA'

F-2524. 23 núm. 407, esquina J. Servimos criadas, cocineras, niñeras, cocineros, choferes, camareros, dependientes, mensajeros, lavanderos. Personal nativo, jamaiquino, español. No colocamos personal agremiado. Solicitamos personal ambos sexos, trabajo seguro. «La Americana del Vedado» F-2524

U-1880 «LA HABANERA»

Neptuno y Espada. —Contamos con numeroso personal de hombres y mujeres, blancas y de color, extranjeros y del país, de confianza; sirvientes a Clínicas, Cocineras, Criadas, Manejadoras, Mensajeros, Cocineros, choferes, Criados. U-1880.

M-1149: "LA COMERCIAL"

Aguila 759, esquina Monte. Ofrecemos criadas, cocineras, niñeras, cocineros, choferes, camareros, fregadores, dependientes, mensajeros, criados. No colocamos personal agremiado. Solicitamos personal de ambos sexos, trabajo seguro. «La Comercial»: M-1149.

103 CRIADAS - CRIADOS

SE SOLICITA UNA CRIADA CON REferencias para cuartos y costura, que sepa leer y escribir. Para tratar de 4 a 5 en D No. 506, 21 y 23. Sueldo $15 y uniformes.

SE SOLICITA UNA CRIADA BLANca que sepa cocinar y hacer la limpieza y duerma en la casa para un matrimonio solo, sueldo $8.00 mensuales. Informan San Lázaro 564 izquierda entrando entre Lealtad y Escobar.

SOLICITO CRIADA ESPAÑOLA, DE mediana edad (40 años) acostumbrada a servir mesa a la rusa, con buenas referencias; $18. Vedado, Calle 15 No. 802, entre 2 y 4. Venga de 8 a 10 de la mañana.

SOLICITO CRIADA COMEDOR, SAludable, sepa servir, 12 pesos, uniformes. Calle 19 No. 560 esq. C.

SE NECESITA CRIADA PARA LIMpiar y lavar $10.00. Referencias, dormir fuera. Monte 79 entrada por Revillagigedo. Primer Piso.

SE SOLICITA UN MUCHACHO DE 16 ó 18 años, para ayudar a limpiar Sueldo 8 pesos; tiene que saber trabajar. 28 entre 5a. y 7a., Miramar.

SE SOLICITA UN EMPLEADO ESpañol 35 o 40 años para limpiar y servir la mesa estilo americano, que tenga referencias si no tiene orden bueno a su trabajo que no se presente Quinta Almana frente La Quinta Cura, La Lisa, que se baje en Santa Brígida.

SE SOLICITA CRIADA QUE SEPA limpiar y cocinar para dos personas; blanca y del país. Campanario, 306, bajos entre Neptuno y San Miguel.

104 COCINERAS Y COCINEROS

SOLICITASE BUENA COCINERA que sepa variar la comida; casa matrimonio. Dormir colocación. 13 No. 1159 entre 16 y 18. Vedado.

SE SOLICITA UNA COCINERA QUE sea limpia, sepa cocinar y limpie comedor, para dos personas. Presentarse con referencias, de 1 p. m. a 2 p. m. exclusivamente. Sueldo: $10; dormir fuera. No se pagan viajes. Edificio López Serrano. Apartamento 46. L. 1 13. Vedado.

109 COSTURERAS - MODISTAS

SE OFRECE UNA JOVEN MESTIZA para coser a casa particular, corta por figurín. Teléfono F1-7611.

111 CHOFERES

SOLICITASE UN CHAFFEUR QUE haya servido a familias cubanas conocidas. Informan en la calle 4 entre Línea y Calzada Vedado.

114 AGENTES - VENDEDORES

SOLICITO AGENTES EN TODOS LOS pueblos del interior para asunto serio y de buena ganancia fácil de trabajar. Diríjase por escrito a José Reguero, Prado 359 altos Habana.

NEGRO Y BLANCO Y LABORES, la interesante revista femenina, ha comenzado a regalar un bonito mantel, en cinco meses; agosto, septiembre, octubre, noviembre y diciembre. Esta revista ,llena de modas, labores y patrones, solicita agentes en toda la República. Mandamos muestras. Escriba al Apartado 2334, Habana.

SOLICITAMOS VENDEDORES ACTIvos en toda la isla. Magnífica comisión por adelantado. Pida informes a J. A. Michelena: Edificio Metropolitana 816. Habana.

SE SOLICITAN

114 AGENTES - VENDEDORES

AGENTES EN TODAS CIUDADES importantes deseen poderosa Corporación Norteamericana de crédito y promoción de negocios. Personas relacionadas, activas, de probada solvencia, disponiendo de oficina o posibilidades económicas para instalarlas podrán obtener dólares 250 mensuales y cuantiosas percepciones. Dirigirse, con antecedentes, por correo aéreo: J. R. P., apartado 2374 México City.

SOLICITAMOS

Algunos agentes para vender con las mayores facilidades el mejor radio del mundo RCA Víctor y el mejor Refrigerador Leonard. Diríjase a San Rafael 104 casi esquina a Consulado pagamos la mejor comisión del mercado.

115 OFICINISTAS

SE SOLICITA UN TAQUIGRAFO JOven y sin pretensiones. Preferible en inglés-español. Escriba informando edad y referencias. F. B. M. Apartado 2375. Habana.

SOLICITO TENEDOR DE LIBROS de experiencia, análisis y balances, imprescindible de referencias casas donde haya trabajado. Diríjirse a «Contable». Anuncios Clasificados del DIARI ODE LA MARINA. Habana.

SOLICITO MECANOGRAFO RAPIDIsimo, perfecta ortografía, referencias escritas, trabajo de 1 a 6, cinco pesos semanales. Escribir: C. Herrera, apartado 244, Correos Habana.

NECESITO MUJER JOVEN PARA atender teléfono dos dependientes para oficina comercial, y una mecanógrafa, $30. También un sereno, un chauffeur y un criado, $25. Composte la 362, agencia.

117 SOLICITUDES VARIAS

NECESITO ALGUNOS HOMBRES Y mujeres mayores de 25 años, que vivan en La Habana y sepan las 4 reglas para emplearlos en Compañía americana. Los que sean admitidos tendrán puestos fijos, bien retribuídos. Preguntar por M. Frank, Bernaza 3, frente al parque Albear, entrada por la Real Silk, a las 11 de la mañana el próximo jueves 20. No atendemos por correspondencia.

SOLICITO ABOGADO, INGENIERO, agente industrial, comercial, aduana, seguro, corredor, que deseen tener oficina individualmente privada. Salón de espera, telefonista, etc. Módica cuota. Cuba 21-A. Teléfono M-6961.

COMPRO COLECCIONES DE SELLOS de todas clases. Pago al contado. Pregunte por Julio en Acosta 64, altos. De 12 a 2.

SE OFRECEN

118 CRIADAS-CRIADOS

SE OFRECE UNA ESPAÑOLA PARA criada de cuartos, comedor, muy trabajadora y de buena presencia, tiene referencias. Telf. F-6189

SE OFRECE UNA CRIADA MANO O para manejadora, de color, con buenas referencias. Informes: F-3921

DESEA COLOCARSE ESPAÑOLA para criada de cuartos o comedor, lleva tiempo en el país, sabe trabajar, tiene referencias, va a los repartos. Informes: F-6220.

SE OFRECE PARA CRIADO DE MAno ayudante de cocina o guardia de noche, español de mediana edad buena presencia, formal, trabajador, con referencias. Telf. A-6461.

SE OFRECE ESPAÑOLA DE MEDIAna edad para criada de mano o cocinar y limpiar matrimonio solo, es formal, tiene referencias. No tiene familia. Se piden y se dan referencias. Telf. M-7654.

ENGLISH WOMAN WANT WORK, as maid, cook or cleaning, have good references. Call FO-3408.

DESEA COLOCARSE JOVEN ESPAñol en casa particular de criado de comedor; tiene amplios conocimientos del mismo y tiene además recomendaciones de las mejores familias de la Habana, aspirando a las cualidades de las mismas y sin pretensiones de ninguna clase. Si usted desea comprobarlo, llame M-9372 y A-9927 donde están pronto a demostrárselo.

SE OFRECE MUCHACHA DE COLOR para criada de comedor o de cuartos, duerme en la colocación y tiene referencias. Sra. Rodríguez I-3552.

SE OFRECE UNA JOVEN BLANCA de buena presencia para criada de mano o limpieza. Sabe trabajar, tiene buenas referencias. Telf. F-3707

SE DESEA COLOCAR UNA MUCHAcha joven blanca del país para cuarto o comedor, no menos de $15. Informan en U-6746

UNA ESPAÑOLA DE MEDIANA edad desea colocarse de criada de manos, manejadora o lavandera, tiene buenas referencias. Telf. F-7429.

SE DESEA COLOCAR UNA ESPAñola de mediana edad para limpiar o lavar por horas o para el servicio de un matrimonio, tiene buenas referencias. Telf. F-3801

SE DESEA COLOCAR UN BUEN criado de mano cumplidor de sus deberes, tiene buen carácter y referencias de casas conocidas. Informes F-3019.

SE OFRECE DE CRIADA DE MANO cuarto o manejadora, excelente sirvienta; tiene referencias y es apta para todo y consciente de sus obligaciones. Va a cualquier parte. Teléfono F-3141.

SE OFRECE SIRVIENTA ACOSTUMbrada a servirle a familia fino con referencia, sabe sus obligaciones, puede servirle a matrimonio para todo o para comedor o cuarto en casa de poca familia. Desea ganar de $18 en adelante. F-7969.

SE DESEA COLOCAR JOVEN BLANca limpia y con referencias. Teléfono: A5-1372.

SE DESEA COLOCAR MUCHACHA del país para criada de mano o cocinera, tiene: referencias. Informes: Telf. M-6649.

JOVEN BLANCA DEL PAIS, PREsentable con inmejorables referencias y comportamiento desea colocarse de criada de mano o comedor. Sirve a la rusa y sabe su obligación $15.00 adelante. F-2015.

SE DESEA COLOCAR UNA ESPAñola para cuartos, sabe coser y bordar a máquina. Telf. I-5564.

SE COLOCA UNA MUCHACHA DE criada de manos o para cuartos. Tiene referencias. F-2530.

SE DESEA COLOCAR UNA JOVEN española para criada de manos o de cuartos, sabe cumplir con su obligación y tiene buenas referencias. Teléfono M-5206.

DESEA COLOCARSE UNA ESPAÑOla de mediana edad para criada de mano o de cuartos o cocinar y limpiar con referencias. Informes FO-2656.

SE DESEA COLOCAR UNA JOVEN de color para criada de cuarto o criada de manos, es del campo, tiene buena presencia, duerme en el trabajo y una chiquita de 15 años para entretener niños. Telf. F-4186. Calle 10 No. 55 entre Tercera y Quinta, Vedado.

SE OFRECE UN EXCELENTE CRIAdo de mano español muy práctico en todo lo que requiere un servicio fino, hace cocteles de todas clases, plancha ropa de caballero. Tiene intachables referencias de familias conocidas. Para más informes Teléfono: A-9795.

SE DESEA COLOCAR ESPAÑOL PAra criado de mano, tiene buenas referencias, sirve a la rusa, sale a los repartos, si es necesario. Telf. A-0515.

DESEA COLOCARSE SEÑORA ESPAñola mediana edad para criada de manos, tiene recomendaciones y no le importa ir a las afueras. M-6359.

SE OFRECE UNA CRIADA PARA cuartos o comedor tengo referencias, también trabajo de manejadora. Sé lavar y planchar y zurcir, salgo a los repartos. Informes F-2524.

SE OFRECEN

118 CRIADAS-CRIADOS

DESEA COLOCARSE UNA ESPAÑOla para cocinera o criada, tiene buenos informes, va a repartos. Informes A-7740.

SE OFRECE JOVEN CUBANA PARA criada de mano o manejadora, tiene buenas referencias. Teléf. F-6225.

SE DESEA COLOCAR UNA JOVEN española para criada de mano; sabe un poco de cocina; sabe lavar y planchar; es fina; prefiere matrimonio; prefiere para el Reparto Almendares. Llame al Teléfono FO-2949.

MODISTA: NECESITA UNA APRENdiz. Reina No. 18; 2do. piso.

SE DESEA COLOCAR SEÑORA MEdiana edad de manejadora o criada de mano; prefiere niño chico; tiene referencias. Informan Teléfono M-54007

DESEA COLOCARSE SEÑORA FORmal, de color, para limpieza, criada cuartos, manejadora niños más de 2 años; sabe de costura, desea casa de buen trato y sueldo de acuerdo con las obligaciones. F-6175. Bodega.

SE DESEA COLOCAR UNA JOVEN de color, fina; para criada de cuarto; sabe coser ropa fina; tiene referencias. Teléfono F-2405.

SE DESEA COLOCAR UNA MUCHAcha española para criada de mano o manejadora de un niño que sea familia de moralidad. Teléfono F-5556.

SE DESEA COLOCAR UNA SEÑORA joven, sin familia, para acompañar a señora o manejadora, criada de cuarto o de mano; es seria; duerme en la colocación. Arroyo del Matadero. Pasaje Villa Malbina. Dpto. No. 6. Alba Betancourt.

SE DESEA COLOCAR UNA MUCHAcha inglesa, de manejadora, criada de cuartos o comedor, tiene referencias. Teléfono M-4457.

DESEA COLOCARSE UNA MUCHAcha blanca, de 27 años, del campo; para cuartos o manejadora. Informan Teléfono F-6821.

SE DESEA COLOCAR UNA BUENA costurera española para cuartos y coser o atender a señora; es fina y de buena presencia; tiene buenas referencias. Teléfono F-3603.

SE DESEA COLOCAR MUCHACHA española para criada de cuarto o comedor y para manejadora; sabe lavar y planchar; tiene buenas referencias. Teléfono I-3015.

SE OFRECE UNA CRIADA DE MAno, blanca, o para manejadora con buenas referencias. Informan: F-3921.

SE OFRECE UNA CRIADA DE MAno, de color, o para manejadora con buenas referencias. Informan: F-3921.

SE OFRECE UNA COCINERA REpostera, de color, o para criada o manejadora, con buenas referencias. Informan: F-3921.

SEÑORA JOVEN DESEA ENCONtrar casa para limpiar y coser, no tiene pretensiones. U-2808.

SE DESEAN COLOCAR 2 MUCHAchas españolas para criadas de mano de cuartos, tienen muy buenas referencias. Teléfono I-5387.

SE DESEA COLOCAR UNA JOVEN española para cuartos; sabe lavar ropa fina, habituada al servicio de buenas casas; referencias de las mismas; no menos de 20 pesos. Teléfono FO-2497.

SE OFRECE UN BUEN CRIADO DE mano, conocedor de sus obligaciones y de buen carácter con referencias de casas conocidas. Informan Teléfono F-3019.

SE OFRECE UNA JOVEN DEL PAIS cumplidora de sus deberes y con referencias para criada o manejadora. Informan F-3019.

SE DESEA COLOCAR UNA JOVEN española para criada de manos o de cuartos, tiene buenas referencias y no se coloca menos de 15 pesos. Llame al Teléfono U-3653.

SE OFRECE MUCHACHA FINA, ESpañola, para cuartos y costura, o para atender una señora. Ha trabajado en casas de distinguidas y ricas familias y con buenas recomendaciones. Informes: A5-2891.

DESEA COLOCARSE DE CRIADO DE mano un muchacho joven, peninsular, de inmejorables referencias, es fino y muy cumplidor, también sabe manejar, tiene su correspondiente licencia. Llame al Telf. M-4534.

119 COCINERAS-COCINEROS

SE COLOCA UNA SEÑORA DE MEdiana edad para cocinar y limpiar o lavar, tiene referencias, sin pretensiones. Telf. M-5030

DESEA COLOCARSE PARA COCIuna joven del país, sólo para cocinar o servir a matrimonio solo, en apartamento; desea familia seria, duerme en la colocación, sabe trabajar. Telf. F-6260

SE OFRECE UNA COCINERA DE COlor o para criada o manejadora, con buenas referencias. Informes F-3921.

SE OFRECE UNA COCINERA ESPAñola repostera o para criada de cuartos, con buenas referencias. Informes F-3921

DESEA COLOCARSE UNA JOVEN española para cocinar o limpiar; tiene referencias. Teléfono: F-4541.

SE DESEA COLOCAR UNA JOVEN en casa de un matrimonio solo para cocinar y limpiar y tiene referencias. Prefiere la Habana o el Vedado, no menos de $15. Telf. M-3296.

SE DESEA COLOCAR EXCELENTE cocinera y repostera de mediana edad sola, con referencias, lo más lejos el Vedado. Informan A5-5502

SE OFRECE ESPLENDIDA COCINEra, tiene referencias, sin mayores pretensiones: es apta para todo y consciente de sus obligaciones. Va a los repartos. Teléfono F-3141.

DESEA COLOCARSE UNA SRA. DE mediana edad para cocinar solamente. No menos de $15. A-9939.

SE DESEA COLOCAR UNA COCInera repostera o para criada de mano, sabe servir la mesa a la rusa, duerme en la colocación o fuera. Va a los repartos tiene buena referencia. M-7730.

COCINERA ESPAÑOLA SE OFRECE duerme en la colocación. Teléfono: U-6943

SE OFRECE UNA COCINERA REPOStera de color hace plaza tiene referencia no duerme en la casa y no trabaja menos de 20 pesos. Teléfono F-6102.

DESEA COLOCARSE UNA BUENA cocinera española de mediana edad a la criolla y española, hace dulces y plaza. Telf. F-6209.

SE DESEA COLOCAR COCINERA austriaca sólo para cocinar o cocinar y limpiar a corta familia, cocina criolla y americana. Tiene referencias. Telf. A-7683.

ENGLISH SPEEKING WOMAN seeks possions as cook or wasker with refferences Anetta FO-2779.

JOVEN CHINO, COCINERO A LA criolla y española; sabe hacer mucha clase de dulces; cocina muy práctico. Calle Salud 11 altos; tiene buenas referencias. Teléfono M-4339.

SE OFRECE UN COCINERO REPOStero español de mediana edad sin pretensiones casa particular o comercio, cocina española, francesa, americana, hace toda clase pastelería y repostería, es económico en la cocina; sale al campo con referencias. Telf. U-6763. Virtudes y Belascoaín Bodega.

SE OFRECE UN BUEN COCINERO repostero chino joven, cocina criolla, española y americana. Tiene muchos años práctica en la cocina, bien limpio con buenas referencias. Informan Telf. M-4568.

SE OFRECE UNA COCINERA BLANca o criada de mano o manejadora con buenas referencias. Informan Teléfono F-3921.

SE OFRECE UNA COCINERA INGLEsa buena, cocina sólo y cocina y ayuda. Tengo referencias, también trabajo de criada o manejadora, salgo a donde se ofrezca. Informes F-2524

SE DESEA COLOCAR UNA COCInera para corta familia o criada de mano. F-4613.

SE OFRECEN

119 COCINERAS-COCINEROS

SEÑORA DE COLOR DEL CAMPO desea colocarse lo mismo de cocinera que de criada. Sabe trabajar, para dormir. Avise al Telf. A-8169.

SE OFRECE ESPAÑOLA PARA COCInar y ayudar a la limpieza es formal y duerme en la colocación, gana buen sueldo. M-2183.

SE DESEA COLOCAR UNA BUENA cocinera de color, no importa otro quehacer, con buenas referencias, es cumpuidora de sus obligaciones. Informes F-3019.

SE DESEA COLOCAR UNA JOVEN en casa de un matrimonio solo para cocinar y limpiar y tiene referencias. Prefiere en la Habana o el Vedado; no menos de $15. Teléfono M-3296.

SE OFRECE SOLO PARA LA COCIna buena cocinera repostera, madrileña; cocina criolla y española, toda clase de platos finos; es limpia, dispuesta, tiene referencias. M-6272.

OFRECESE COCINERA ESPAÑOLA, sabe repostería, sabiendo desempeñar su oficio, no saca comida, duerme o no en la casa. Sueldo: $15, Teléfono F-7497.

OFRECESE JOVEN ASIATICO GRAN cocinero y dulcero fino, sabe cocinar a la criolla, española americana y francesa; desea colocarse casa particular informan San Nicolás Nro. 417 altos, esquina San José. Telfs.: M-5236 y A-6266, por Pancho Ley.

SE DESEA COLOCAR UNA BUENA cocinera española, con referencias; también una criada de manos española, sabe cumplir y conoce su obligación. Teléfono F-4331.

SE OFRECE UNA COCINERA BLANca, o criada de mano con buenas referencias. Informan: F-3921.

ESPAÑOLA JOVEN COCINERA REpostera, se ofrece solo para cocinar; tiene muy buenas referencias; no duerme en la colocación. Teléfono A5-3492.

DESEA COLOCARSE UN BUEN COcinero y repostero técnico en casa particular, es económico y sin altas pretensiones, hombre serio y de mediana edad con buenas referencias Telf. I-6255.

UN EXPERTO COCINERO REPOStero joven chino serio y formal sabe cocinar a la criolla, americana y española, bien limpio y cumplidor desea colocarse en casa particular, con buenas referencias, desea dormir en la colocación. Telf. A-7144.

SE OFRECE COCINERO ESPAÑOL para casa particular o comerdio, cocina a la criolla y española, es repostero, es hombre solo y sale al campo. Tiene referencias. Telf. A-0515.

SE DESEA COLOCAR UN COCINERO Repostero con referencias Teléfono M-2071

COCINERO ASIATICO DESEA COlocarse casa particular o comercio; cocina americana, española, criolla y repostería. Habla castellano correctamente. Informan Teléfono A-3427. Rafael Ton.

120 MANEJADORAS

SE OFRECE UNA JOVEN MESTIZA para manejadora, sueldo menos de quince pesos no me moleste, tiene referencias. Llame al U-6946.

DESEA COLOCARSE UNA JOVEN de color, del campo, para manejadora, práctica y cariñosa con los niños, o para cuidar anciano. Llamar después de las 10 al Telf. M-6417.

SE OFRECE SEÑORA MEDIANA edad para manejadora, sabe coser, tiene referencias. A5-2512.

123 COSTURERAS-MODISTAS

DESEA COLOCARSE UNA JOVEN blanca, modista casa particular. Teléfono X-2172

125 CHOFERES

SE OFRECE CHAUFFEUR ESPAÑOL sin pretensiones con 22 años práctica para casa particular, tiene las mejores recomendaciones y entiende de mecánica. Informan F-2133 y F-6062

DESEA COLOCARSE UN CHOFFER español particular, sabe de mecánica y tiene referencias de las mejores casas que ha trabajado. Teléfono F-6142

CHAUFFEUR ESPAÑOL SE OFRECE para casa particular, es solo y tiene inmejorables recomendaciones. Teléfonos F-2332 y F-2444.

CHAUFFEUR SOLTERO SIN PREtensiones desea casa de comercio o particular. Referencias inmejorables. Telf. U-2634. Rafael.

SE OFRECE CHOFER O PARA CRIAdo de manos, con referencias de donde trabajó Telf. M-4393.

CHAUFFEUR ESPAÑOL MEDIANA edad se ofrece para casa particular, con inmejorables referencias. Telf F-6068 José.

CHOFER ESPAÑOL DESEA COLOcarse en casa particular o del comercio; buenas referencias de familias conocidas. Teléfono FO-2651.

SE OFRECE CHOFER CUBANO, DE color, con buenas referencias y mucha práctica. Teléfono U-6658.

SE DESEA COLOCAR CHOFER ESpañol maneja cualquier clase de autos. Tiene referencias; para informes al Telf. F-3400

CHOFFER JOVEN DE COLOR, DEsea co locarse, sin pretensiones. Habla inglés, tiene buenas referencias. Informan Telf. M-5037. Preguntar por José.

AVISO IMPORTANTE

Si usted tiene automóvil y aprecia su vida, hágase de un chofer competente que le ofrece «Motor Club de Cuba», Sociedad de Beneficencia. C. número 160, Vedado. Telf. F-5315.

129 OFICINISTAS

SEÑORA CUBANA EDUCADA Y graduada en Estados Unidos, conocimientos de Oficina en Español, modales refinados sin grandes pretensiones acepta proposiciones de empleo Telf. U-7791.

SEÑORITA JOVEN DESEA COLOcarse como dependienta casa comercial, atender teléfono o ayudar oficina. Informan por el Telf. F-5076, de 2 a 4 de la tarde.

SE OFRECE TENEDOR DE LIBROS, corresponsal; conoce el idioma inglés, con práctica de oficina y buenas referencias. Teléfono F-5956.

EXPERTO TAQUIGRAFO EN INglés y español, corresponsal, traductor, contador, larga experiencia y práctica en oficinas, solicita empleo permanente, o por horas. Sueldo moderado. Telf. A-7549.

131 OFERTAS VARIAS

SE DESEA COLOCAR UN JOVEN estizo, sin distinción de trabajo buenas referencias. Telf. M-7015.

SE COLOCA MATRIMONIO ESPAÑOL junto o separado, él para chofer y ella para cuartos u otros trabajos de la casa. Tienen buenas referencias. Informes Telf. FO-2724.

DESEA COLOCARSE UNA ESPAÑOla de mediana edad para cuidar enfermos o criada de manos. Para informes al Telf. A-9409.

SE OFRECE UN HOMBRE PARA SEreno o portero o cuidado de una casa. Tiene refererencias. Telf. F-4638

SEÑORA JOVEN DESEA EMPLEO para cuidar enfermos, ama de llaves, cuidar niños o manejadora; sabe coser algo; es seria. Teléfono F1-6982. Señora López.

SE OFRECE UN MATRIMONIO ESpañol; él chofer; ella cocinera o de criados cuartos; sabe coser, se colocan juntos o separados; buenas referencias. Informan Teléfono F-5262

M.E.C.D. 2016

LAS TROPAS INGLESAS EN PALESTINA ESTAN OPERANDO EN LAS CERCANIAS DE LA GRAN MEZQUITA DE OMAR, LA CUAL TODAVIA NO HA SIDO OCUPADA

Hasta los checos se han librado del microbio soviético

Checoeslovaquia se ha sumado al concierto de las naciones civilizadas que adoptan medidas profilácticas contra los parásitos capilares, rompiendo con el comunismo.

Consciente de que todos los problemas y complicaciones que aún afronta la nacionalidad fundada por Massaryk se derivaron de su amistad con Rusia, el Gobierno ha querido quitar ese obstáculo al normal desenvolvimiento de su existencia, que tiene derecho a ser próspera y feliz por todos conceptos.

Hace más de dos meses yo expuse, al estudiar desde sus orígenes el problema de los sudetes alemanes, que éstos convivieron armónicamente con los checos hasta que los bolshevikis comenzaron a influir sobre el Gobierno de Benes para que hostilizase a los compatriotas de Hitler. Despojados de sus derechos y aun de sus bienes materiales, atropellados con leyes arbitrarias y humillantes, los germanos tuvieron que reaccionar procurando el apoyo de sus corraciales.

El Soviet prometió a los checos amplia protección en caso de un ataque por parte de Alemania y esto determinó la actitud arrogante del Gobierno de Praga frente a las peticiones de usar su libre determinación que formularon los sudetes.

Es el caso de un hombre decente que se une al hampón buscando que lo proteja contra un adversario más fuerte, y a la hora de la gresca ve cómo el tipo «perdonavidas» se limita a lanzar unas cuantas amenazas y a esconderse luego cobardemente, dejando a su protegido en el mayor desamparo. ¿A qué mantener esa amistad?

No obstante las poderosas razones que tiene Checoeslovaquia para declarar al comunismo fuera de la ley, preparando así su ruptura con el Soviet, esperemos pacientemente la reacción de nuestros demócratas, que, a no dudarlo, la emprenderán con el Gobierno de Praga, llamándole dictatorial, fascista y, sobre todo «coaccionador de libertades», simplemente porque ha adoptado una medida sanitaria contra los insectos capilares que no todos los hombres se habitúan a soportar en su testa, ni todos los pueblos se avienen a procrear en su espíritu colectivo.

Están ofreciendo pruebas concluyentes a los tribunales norteamericanos, de que los rojos promovieron, organizaron y mantuvieron sistemáticamente y sin más propósito que buscar complicaciones al Gobierno, perjuicios a las finanzas nacionales y malestar entre los obreros, todos los movimientos huelguísticos que casi llevan a la ruina a la industria del automóvil en los Estados Unidos. El desempleo «artificial», es decir, por la vía del boycot outrance, instaló a la miseria en un millón de hogares, cumpliéndose así lo pactado con Moscú.

John P. McGillis, uno de los testigos que ha desfilado ante la comisión investigadora, declaró que las organizaciones comunistas han cobrado miles y miles de pesos, de los cuales nunca dieron cuenta; y aunque este procedimiento, a fuer de habitual, nada tiene de extraordinario, sería el caso de informar, rectificando la declaración del acusador, que seguramente los camaradas «han dado buena cuenta» de ese dinero. Pudiera también asegurarse que lo obtuvieron «para la causa de la democracia, de la libertad y de los nobles ideales humanos».

En Cuba se ha legalizado recientemente el comunismo. Muchos pensarán que tal gesto tuvo por móvil mantener nuestra fama de país de los viceversas, pero no hay tal cosa: el destino nos tiene reservada la misión de museo. Cuando de todo el mundo haya desaparecido el comunismo, el excelente Luis Machado podrá basar su propaganda turística en invitar a los visitantes para que contemplen «en persona» el único bolsheviki legalizado que queda sobre la tierra.

B. JIMENEZ PERDOMO

EN CHECOESLOVAQUIA SE ADOPTARA UN REGIMEN POLITICO INTERMEDIO ENTRE EL PARLAMENTARIO Y EL TOTALITARIO

Entre paisanos checos y guardias alemanes ocurrió ayer un choque a causa del cual hubo cuatro muertos

El canciller Hitler formula reparos a que se hagan nuevos repartos de Checoeslovaquia que no se atengan estrictamente al principio de las nacionalidades. Se refiere a los húngaros

PRAGA, Checoeslovaquia, octubre 20. (Havas.) — «No es necesario sustituir la democracia parlamentaria, por la dictadura totalitaria pero sí lo es encontrar un término medio que nos aseguren las ventajas de los dos sistemas opuestos, y nos ahorren los perjuicios de sus errores.» Con estas palabras trata hoy el periódico Venkov, órgano del partido agrario checoeslovako, la nueva situación política de la nación.

Después de informar que el Gobierno del Primer Ministro general Sirovy ha encargado a dos comisiones especiales estudiar la situación interior, desde el punto de vista jurídico, el mismo diario afirma que será preciso preparar una nueva Constitución provisional que permita el estudio detallado de la futura Constitución tri-estatal que ha de ser la definitiva. Hasta ahora, dice el Venkov, Checoeslovaquia tuvo por principio dirigente la democracia parlamentaria, pero «en el curso de los últimos años la situación política de Europa ha cambiado de tal manera, que sería insensato no querer ver cuáles son las concepciones porque se rigen las naciones ahora en la sucesivo han de orintar nuestra suerte. La cuestión es saber ahora hasta qué punto debemos les de que nos hemos servido desde la fundación de la República».

Sangriento incidente entre checos y alemanes

PRAGA, octubre 20. (Havas.) — Hoy ocurrió un incidente entre paisanos checos y guardias alemanes en el límite de la zona ocupada por las tropas del Reich, en Selwovitz, al Norte de Melnik. Se informa que hubo cuatro muertos del lado checoeslovako, y varios heridos del alemán. El Ministro de Estado de Praga dió inmediatamente excusas a las autoridades alemanas, prometiendo iniciar una investigación para castigar a los culpables.

Reunión del Gabinete de Sirovy

FRAGA, octubre 20. (Havas). — El Consejo de Ministros checoeslovako se reunió hoy, a las siete de la noche, en presencia de los Ministros eslovakos y rutenos. Estudió los resultados de la Conferencia de Munich, terminando la sesión a las diez de la noche.

En los círculos oficiales se declara que el Gabinete del Primer Ministro Sirovy espera iniciar próximamente las negociaciones con Hungría, y que el problema de las relaciones checo-polacas, quedará pronto resuelto, definitivamente.

Los Ministros eslovacos Tissio y Durcansky, así como el ruteno Bacinsky regresaron hoy de Munich, informando que quedaron muy satisfechos de sus conversaciones con las autoridades del Reich, acerca de la delimitación de la frontera húngaro-eslovaca.

Hitler formula objeciones a que se hagan nuevos repartos de Checoeslovaquia

BERLIN, octubre 20. (AP.) — El goberno de Hitler ha formulado objeciones amistosas pero inequívocas a cualquier división precipitada de lo que resta de Checoeslovaquia como pretende Hungría.

Polonia, que ya se ha anexionado territorios habitados por polacos que formaban parte de Checoeslovaquia, desea una división de otra parte de la república, la Rutenia, entre ella, Hungría y Rumania.

A todos los rumores que han circulado acerca de inminentes transacciones que alterarán el mapa de Europa, Alemania ha contestado extraoficialmente diciendo que las cuestiones pendientes relacionadas con las minorías se resolverán a su tiempo.

En los centros socialnacionalistas se dice que cuando llegue el momento la decisión dependerá de Alemania y de Italia y se giuará estrictamente por la determinación de las nacionalidades predominantes.

UNA MUCHACHA DEL SUDETEN CONDECORA LA BANDERA ALEMANA

Esta entusiasta muchacha de Eger sostiene con un brazo un ramo de flores mientras que con el otro coloca una guirnalda sobre la bandera de un regimiento alemán de ocupación, al tomar las tropas germanas posesión de la ciudad.—(Foto Acme-Editors Press).

EL CANCILLER HITLER SE DIRIGIO A LA NUEVA FRONTERA DE ALEMANIA

LINZ, octubre 20. (Havas).—Después de haber visitado Krumau, el canciller presidente Hitler se dirigió a la nueva frontera checo-alemana, cerca de Scheninberg, para volver a Linz, ciudad a la que llegó por la tarde. Poco después el Fuehrer regresó a Berchtesgaden, adonde arribó en horas de la noche.

EL MINISTRO GOEBBELS IRA HOY PARA HAMBURGO

BERLIN, octubre 20. (Havas).—El Ministro de Propaganda, doctor Goebbels, se dirigirá el viernes a Hamburgo, donde permanecerá hasta el domingo por la tarde. Allí presidirá las fiestas del 260o. aniversario de la Opera Hamburguesa, poniendo también la primera piedra de la nueva Casa de la Prensa.

Se confiscarán los bienes de toda persona que en la Palestina o desde el extranjero ayude a los rebeldes

Todo el día de ayer los destacamentos de tropas inglesas estuvieron dedicados a la limpieza de la ciudad vieja de Jerusalem, donde fueron ocupadas muchas armas y municiones

JERUSALEN, Palestina, octubre 20. (Havas).—Todo el jueves las tropas británicas estuvieron dedicadas a la «limpieza» de la Ciudad Vieja reconquistada el miércoles, persiguiendo a los grupos rebeldes aislados y arrestando a todos los sospechosos. Durante las operaciones del día los soldados ingleses tuvieron que devolver varias veces el fuego que se les hacía, matando a cuatro árabes y capturando a tres que pretendían huir saltando la muralla.

Toda calle conquistada, queda inmediatamente bajo el fuego de enfilada de las ametralladoras que se coloca en sus extremos, listas para barrerla en todas direcciones. Los registros minuciosos de las casas y de sus residentes, permitieron descubrir grandes cantidades de armas y de municiones. Las mujeres árabes son registradas por matronas agregadas a la policía. Todos los detenidos portando armas o sospechosos de haber ayudado a la insurrección, son internados inmediatamente en los campos de concentración provisional, instalados en el centro de la ciudadela.

La Ciudad Vieja, la barriada más pintoresca de Jerusalen, ofrece un aspecto desolado. Ha desaparecido la animación de sus calles, que están ahora desiertas, mostrando las huellas de la reciente lucha: perforaciones hechas por las granadas, fragmentos de alambradas, cables caídos y aquí y allá huellas de incendio. Sin embargo, el abastecimiento se va haciendo más fácil, al restablecerse la normalidad. Los camiones de la panadería militar recorren las calles, repartiendo pan entre los habitantes, aunque el centro de distribución ha sido instalado en el Hospicio Austriaco, adonde son conducidos dos veces al día los habitantes, escoltados por las fuerzas, para impedir agresiones.

La mayor parte de la Ciudad Vieja está virtualmente bajo el control militar. Los destacamentos volantes continuaban esta noche operando en las inmediaciones de la mezquita de Omar, que todavía no han sido ocupadas.

Informes de provincias comunican las habituales agresiones. En Jaffa fué averiado un cable subterráneo. En la aldea de Beith los rebeldes fusilaron al conductor de un camión, y fué asaltado y desvalijado. La policía arrestó a un árabe que fué sorprendido cuando señalaba, desde las alturas próximas a Jerusalen, los movimientos de las tropas británicas, para facilitar la acción de los insurrectos.

Severos castigos a los que ayuden a la rebelión

JERUSALEN, octubre 20. (Havas). —Entre las medidas dictadas hoy por el ato Comisario, está la de la incautación de bienes de toda persona, residente en Palestina o en el extranjero que colabore en los actos de violencia, intimidación o sabotage, o induzca a cualquiera de ellos.

La jornada fué de calma relativa. Todavía el miércoles por la noche se sucedieron las escaramuzas, pero al amanecer habían cesado facilitando el recorrido de los edificios por las tropas. Desde esta noche quince poderosos reflectores colocados en lugares desde los cuales se domina la ciudad, cerca de las Puertas de San Esteban, Damasco, Herodes y otras, cruzan sus haces luminosos, inundando de luz la zona de la mezquita de Omar, habitualmente a oscuras. El batallón de ingenieros de Westwood hizo la instalación de los aparatos, no obstante haber sido tiroteado a menudo por franco-tiradores árabes.

Gracias a la acción de los reflectores los auto-ametralladoras y los grupos de soldados pueden evitar la fuga de los insurrectos que pretendan huir al amparo de las tinieblas. Han sido instalados destacamentos militares con ametralladoras, en los diferentes puestos del valle del Cedrón, para cortar la retirada por ese lado a los rebeldes y evitar al mismo tiempo todo contrabando de municiones.

Antes de entrar en la Ciudad Vieja, fué leída a las tropas inglesas una proclama del brigadier general Grant, recomendando que en los avances por la zona en que están la Mezquita de Omar, musulmana, el Muro de los Lamentos, judío, y los Lugares Santos de la Cristiandad, se tuviese sumo cuidado en no realizar ningún acto que pudiera ser interpretado como sacrílego.

Las bajas árabes en los combates

JERUSALEN, octubre 20. (Havas). —Se anuncia oficialmente que las bajas árabes en la Ciudad Vieja, desde el principio de las operaciones, han sido de 19 muertos y 25 heridos.

MANIFESTACIONES DE LOS HUNGAROS PIDIENDO UNA FRONTERA CON POLONIA

BUDAPEST octubre 20. (AP.)—Mas de 100.000 húngaros celebraron hoy una manifestación que recorrió las calles más céntricas de la capital, pidiendo una frontera común polaco-húngara al mismo tiempo que daba voces de «dadnos armas».

La manifestación desfiló delante de la estatua del general polaco Bem, quien dirigió a los voluntarios polaco-húngaros contra austríacos y rusos en 1848.

Los estudiantes de la Universidad llevaban en hombros a un grupo de desertores eslovacos, rutenos y húngaros.

Varios oradores pidieron la desmembración de Rutenia, provincia autónoma de Checoeslovaquia.

EN HUNGRIA ERA ESPERADA AYER UNA OFERTA DEFINITIVA CHECOESLOVACA EN EL TERMINO DE VEINTICUATRO HORAS

Si no atiende sus demandas, pedirá a Italia y Alemania que obliguen al Gobierno checo a ampliar su oferta

En Varsovia no han perdido todavía las esperanzas de que Rumania acceda a la anexión de la Rutenia a Hungría. El Partido Comunista ha sido prohibido en dos localidades

BUDAPEST, octubre 20. (AP.) — Se ha sabido oficialmente que Hungría espera una «oferta final checa» dentro de las próximas 24 horas y en el ministerio de Relaciones Exteriores se decía que volverán a ser rechazadas si no se satisfacen las demandas húngaras un cien por ciento.

En ese caso es posible que Hungría pida a Alemania e Italia una vez más que obliguen al gobierno de Checoeslovaquia a ampliar sus ofertas o se dirigirá a las cuatro primeras potencias europeas para que resuelvan su caso.

Se tiene entendido que el ofrecimiento de Checoeslovaquia no menciona una de las reclamaciones de Hungría, o sea la Rutenia.

No pierden en Varsovia la esperanza de que Rumania acceda a la anexión de Rutenia a Hungría

VARSOVIA, Polonia, octubre 20. (Havas). — En los círculos autorizados de Varsovia se declaró esta noche que todos los informes publicados por la Prensa extranjera sobre los resultados de las conversaciones polaco-rumanas de Galatz, son falsos y erróneos.

El periódico derechista Warszawski Narodwy dice que el comunicado oficioso de la cancillería, conocido esta tarde, expone claramente que la negociación fué completamente amistosa, aunque no oculta que las proposiciones hechas por el Ministro de Estado coronel Beck al rey Carol, encontraron cierta reserva no muy propicia, en los centros diplomáticos rumanos. El mismo diario agrega que es indispensable que el Gobierno de Polonia prosiga trabajando para ganarse a Rumania y conseguir que esta nación acepte la creación de una frontera común húngaro-polaca.

El Kurier-Polski, de filiación demócrata, dice que Polonia tiene actualmente una posición céntrica en la línea del Báltico al Mar Negro, y que habiendo concebido que la Rutenia debe unirse a Hungría, tiene el deber de velar para que no se comprometa el equilibrio en esa línea, y particularmente que los intereses de un país tan ligado a Polonia como Rumania, no sean lesionados en los cambios.

Regresó el coronel Beck a Varsovia

VARSOVIA, octubre 20. (Havas.— Cobo consecuencia de la decisión del partido sionista de convocar en Varsovia un Parlamento Hebreo de todos los Estados de la Europa Central, hoy quedó organizado en Varsovia un Bureau especial, para llevar a la práctica la iniciativa.

Prohibido el Partido Comunista en Cieszyn y Silesia

VARSOVIA, octubre 20. (Havas.) Las autoridades polacas de las regiones recuperadas de Cieszyn y Silesia, prohibieron hoy la existencia del partido comunista en ambas, ya que lo está igualmente en Polonia, Todos los que persistan en seguir afiliados al comunismo, serán perseguidos judicialmente, según el anuncio oficial.

El Rey Carol y su hijo Miguel irán a Londres en Noviembre

BUCAREST, octubre 20. (AP.) — El Rey Carol y el Príncipe Miguel saldrán de Rumania el 5 de Noviembre para hacer una visita oficial a Londres

Créese que además de tratar acerca de la situación política europea, el soberano rumano pondrá de manifiesto la necesidad en que se halla el país de un gran empréstito para poder continuar su programa de rearmamento.

El Rey, que se encuentra dirigiendo las maniobras militares en la región de Galati, ha decidido concentrar todos sus esfuerzos personales en el rearme.

Supuestos espías de Italia, detenidos en la capital francesa

La balanza desfavorable de las exportaciones italianas ha disminuído en este año

PARIS, octubre 20. (AP).—Los agentes del contra-espionaje están trabajando esta noche con la policía a fin de descubrir las actividades de una banda que suponen trabajar para Italia.

Los investigadores en París y Lyon están interrogando a cuatro hombres arrestados anoche y hoy. Por el orden en que se han realizado las detenciones, los arrestados son:

Adrián Grosso, agente consular italiano en Moutiers.

El inspector de la policía Jean Rakowsky, veterano de la guerra mundial que fué condecorado por sus hazañas.

Vincenti Bellavia, acusado de trabajar con Rakowski.

Vitorio di Resta, empleado en la agencia consular italiana en Annecy.

Grosso fué arrestado anoche por orden de un tribunal militar y fué conducido a Lyon. El arresto de Rakowsky, en su propio despacho del cuartel de la policía de París, se efectuó hoy.

En el cuartel de la policía se anunció que Rakowsky había confesado que suministró, informes confidenciales a un agente secreto italiano por un período de 18 meses.

Poco después que Rakowsky fué detenido Bellavia, que reside en el elegante barrio de Passy, diciendo los detectives que ambos confesaron que trabajaban juntos.

La policía móvil arrestó en la frontera a di Resta y lo condujo a Lyon.

Los investigadores identificaron a Resta como líder de un movimiento entre los fascistas italianos que viven en los departamentos de Saboya y Alta Saboya, en la frontera.

Importaciones y exportaciones italianas en los nuevese meses de este año

ROMA, octubre 20. (AP).—Las importaciones italianas en los primeros nueve meses de 1938, sumaron 8,316 millones de liras contra 10,[illegible] millones durante el mismo período del año pasado.

Las exportaciones sumaron 5,734 millones contra 5,719 millones el año último.

La balanza desfavorable es de 2,000 millones contra 4,000 millones en la misma fecha de 1937.

Recurso de Norman Thomas rechazado por el T. Supremo

TRENTON, N. J., octubre 20. (AP.) Norman Thomas perdió en la Corte de Apelaciones y Errores en que se pedía la revisión de un fallo del propio tribunal negándose a obligar a los funcionarios de la ciudad de Jersey a concederle un permiso para celebrar un mitin al aire libre.

La Corte de Errores en un lacónico fallo hecho por conducto del Canciller Campbell, su presidente, se negó a suspender la resolución anterior.

80,000 católicos desfilaron por las calles de N. Orleans

Desde un avión que volaba sobre la muchedumbre, un jesuíta dirigía el canto

NUEVA ORLEANS, octubre 20. (AP.)—Ochenta mil católicos, marchando de doce en fondo y cantando hosannas, efectuaron hoy la más grandiosa manifestación religiosa de la historia de la ciudad a la terminación del Octavo Congreso Nacional Eucarístico.

Desde muy temprano todos los fieles se distribuyeron por distintos lugares de la ciudad con el objeto de ver el desfile, que fué algo indescriptible, tanto por su grandiosidad como por su solemnidad.

Ricos y pobres marchaban juntos cantando hosannas, recitando el rosario y la letanía del santo nombre de Jesús.

Desde la góndola de un blimp gris que volaba sobre la manifestación, el Rev. Joseph B. Bassich, de la Compañía de Jesús, dirigía los cantos por medio de amplificadores.

EL GOBERNADOR MEXICANO DE SONORA, ELOGIADO POR EL GRAL. MANUEL AVILA

HERMOSILLO, México, octubre 20. (AP).—El secretario de la Guerra, general Manuel Avila Camacho, llegó hoy a esta ciudad después de visitar a Nogales, Sonora y fué recibido con una manifestación pública organizada por los partidarios del Gobernador Roman Yocupicio.

En un discurso que pronunció en esta, el secretario de la Guerra hizo grandes elogios de Gobernador, quien le acompañó hasta Nogales.

Los oposicionistas, pertenecientes a la Confederación del Trabajo de México, también celebraron una manifestación en honor del secretario de la Guerra, que se dirige a Ciudad México.

Tropas japonesas se encuentran ya a 25 millas de Cantón

Una columna nipona está acercándose a la línea del ferrocarril Hanca-Cantón

SHANGHAI, octubre 21. (AP). — Las autoridades militares japonesas anunciaron hoy, viernes, que una columna móvil que intenta cortar el ferrocarril Hancao-Cantón al sur de la capital militar de China, se encuentra ya a 25 millas de su objetivo.

Estas informaciones colocan a la columna japonesa en Sankikow, a mitad de camino casi entre Sienning, en el ferrocarril, a 50 millas al sur de Hancao y Yangzin, que cayó en poder de los nipones el martes.

Las informaciones militares de hoy revelan que los japoneses se atribuyeron el martes una prematura victoria en Teian, donde desde hace tres meses se viene combatiendo sobre el flanco izquierdo en la campaña del valle del Yangtze contra Hankao.

Las noticias de hoy dicen que los chinos se encuentran todavía en los reductos y trincheras de la que en otro tiempo fué próspera ciudad en el ferrocarril de Kiukiang a unas 130 millas al sudeste de Hancao.

En el río la ofensiva japonesa ha llegado a un punto que está a 50 millas en línea recta de su objetivo, pero no se tienen noticias acerca de las columnas japonesas que amenazan a la capital por las montañas próximas a Nacheng, a 50 millas al nordeste.

Una de las columnas japonesas se encuentra ya a veinticinco millas de Cantón

HONGKONG, octubre 20. (AP).— Los defensores de Cantón estaban construyendo trincheras a toda prisa al mismo tiempo que levantaban barricadas en las calles, anticipándose, según parec, a la invasión de la ciudad por los japoneses.

Las cien mil personas que se han quedado en esa ciudad después del éxodo de varios centenares de miles de no combatientes no muestran ninguna señal de pánico, ni siquiera con la noticia publicada por los japoneses que una de sus columnas volantes se hallan a veinte millas de Cantón.

Las fuerzas francesas que defienden el establecimiento extranjero de Shameen están construyendo barricadas.

Las autoridades han abandonado la idea de salir de la ciudad como se había pensado

UN INFORME ACERCA DEL BUQUE-ESCUELA ALEMAN HA POCO DESAPARECIDO

SANTIAGO DE CHILE, octubre 20. (Havas).—El vapor chileno «Galvariño», que estuvo recorriendo los mares en los cuales desapareció el buque-escuela alemán «Admiral Karpfanger», ha comunicado por telegrafía sin hilos que no ha encontrado el menor vestigio del barco desaparecido, excepto un mástil de una de las embarcaciones auxiliares. Se cree que el naufragio fué producido por un témpano de hielo con el cual chocó el barco alemán. El «Galvariño» regresará a Magallanes mañana.

La iglesia evangélica alemana pide que en los desórdenes de Palestina sean respetados los Santos Lugares

En toda la Tierra Santa existe hoy terrible tranquilidad impuesta por la invasión de las tropas británicas. Serán ocupadas todas las áreas de los rebeldes, incluso la de Belén

BERLIN, octubre 20. (Havas).—La agencia DNB anuncia que el Consejo Superior de la Iglesia Evangélica, por conducto de su jefe de cancillerías doctor Warner, ha publicado hoy una proclama en la que, haciendo referencia a las luchas violentas que tienen por teatro a Palestina, y a la inquietud que produce en la Cristiandad, la Iglesia Evangélica alemana pide que se haga cuanto sea posible para la conservación de los Santos Lugares, esperando que la cólera ciega no destruirá lo que todos los cristianos del mundo consideran un patrimonio sagrado.

En la proclama se termina apelando a todos los que residan en Jerusalén para que contribuyan a la integridad material de los Santos Lugares. Esta es la primera vez que una iglesia alemana adopta pública y oficialmente una actitud con motivo de los acontecimientos de Palestina.

Existe una grave tranquilidad en toda Palestina

JERUSALEN, octubre 20. (AP).—Pequeños grupos de prisioneros árabes desarmados con motivo de la ocupación por los ingleses de la ciudad vieja, fueron llevados hoy a un campo de concentración cerca del sitio del Palacio de Herodes.

El campo de concentración está en plena montaña, entre Jerusalén y Belén por el sur, donde los cruzados hicieron su última prolongada resistencia a los muslimes.

En Tierra Santa se observa una terrible tranquilidad impuesta por la invasión de soldados ingleses en Palestina.

La ocupación de la ciudad vieja comenzó al amanecer de ayer después que los franco-tiradores árabes estuvieron en posesión de la misma durante cuatro días, sin que los ingleses se atrevieran a penetrar.

La ausencia de incidentes importantes en Palestina hace creer que los rebeldes árabes de otras secciones están aprovechando el tiempo y esperan a conocer el resultado de las medidas militares tomadas por los ingleses en Jerusalén.

Las autoridades inglesas que dirigen las operaciones de los 20.000 soldados británicos están acelerando los planes para la ocupación de todas las áreas dominadas por los insurgentes, incluso Belén, donde nació Jesucristo.

Algunos observadores creen que el país volverá a la normalidad dentro de un mes en el caso de que la reconquista se lleve a cabo con la misma energía demostrada en los primeros momentos de la presente campaña.

Se trata de una tarea tremenda, pues el jefe rebelde, general Abdul Mohamed, ha obligado a todos los jefes de las aldeas árabes a reclutar a los varones útiles, con lo que cuenta con un ejército de 20.000 a 30.000 hombres.

Desde luego contra ese número que vendría a ser igual al de soldados y policías con que cuentan los ingleses, existe el armamento, pues los británicos han traído a Palestina elementos de guerra como para competir con un ejército bien equipado. No faltan armas automáticas, ni ametralladoras, ni cañones, ni tanques, ni carros de asalto ni aeroplanos.

Los árabes solamente disponen de fusiles y de algunas ametralladoras. Ni carros de asalto, ni tanques, ni artillería, ni aeroplanos.

La guerra, pues, vendrá a ser una cosa análoga a la desarrollada por Italia en Abisinia.

Haj Mohamed, ex oficial del ejército turco entrenado en el viejo ejército imperial alemán, entró en Palestina, secretamente, hace unos seis meses y se hizo cargo de la organización de partidas árabes que han estado manteniendo en jaque al ejército de la Gran Bretaña desde abril de 1936.

Ha dividido la Tierra Santa en cinco distritos estratégicos, cada uno de los cuales es teatro de operaciones de los rebeldes mandados por uno de sus lugartenientes.

Hacen desaparecer en Nueva York más de siete mil documentos relativos a fianzas prestadas en casos criminales

El ex juez Samuel Seabury, político de filiación demócrata, manifestó ayer que en el próximo mes de noviembre habrá de ventilarse el juicio del estado contra la corrupción política

NUEVA YORK, Octubre 20. (Exclusivo).—Al apoyar la candidatura del candidato gubernamental republicano Thomas E. Dewey, el ex-Juez Samuel Seabury, destacado político de filiación demócrata, dijo hoy que «en noviembre se ventilará el juicio que el Estado de Nueva York sigue contra la corrupción política».

Seabury, que se distinguió en la investigación que hizo en 1932, de la Liga entre los políticos neoyorquinos y los explotadores de mujeres, y de las otras «combinaciones» que trajeron como desenlace la renuncia del exAlcalde James Walker, dijo que «en noviembre el pueblo de Nueva York no ha de suspender el juicio por errores de procedimiento».

Se refirió a la forma misteriosa en que el juez Pecora, demócrata, nombrado por el Presidente Roosevelt, ordenó suspender el juicio que se seguía contra el jefe político James Hines, alegando que el fiscal Dewey había cometido un error en el procedimiento. Esto ocurrió después de tres semanas de declaraciones de más de 50 testigos, quienes ligaron a Hines con el difunto rey del hampa «Dutch» Schultz.

Seabury dijo: «La campaña emprendida por Dewey en la ciudad de Nueva York para librar al pueblo de las cadenas que sobre él impone la «combinación» entre el bandidaje organizado y los políticos, es el comienzo de la lucha que entablará después que sea elegido Gobernador, en el resto del Estado».

Las palabras de Seabury tienen significado especial hoy, cuando se ha sabido que más de 7,000 documentos relacionados con fianzas prestadas en casos criminales, han desaparecido de los archivos de la jefatura de policía de Brooklyn. El fiscal Dewey, como procurador del condado de Nueva York, carece de jurisdicción en Brooklyn, pero como Gobernador podría ordenar la investigación y limpieza de todo el ramo judicial, fiscal y policial del Estado.

Se cree que los documentos fueron robados esta semana cuando el Gobernador Lehman nombró fiscal especial a John Harlam Amer, para sustituir al fiscal propietario, Francis X. Geoghan, con órdenes de conducir una investigación completa de las acusaciones que hizo el comisionado Herlands de corrupción y sobornos en las oficinas judiciales de Brooklyn.

El jefe de policía, señor Valentine, ha declarado que tenía razones para sospechar de que algunos policías habían estado tramando «combinaciones» con los fiadores, a fin de dar preferencia a unos sobre otros y ganarse una comisión en el negocio.

Temiendo que el peso de la ley recayera sobre ellos, se cree que los policías afectados arrancaron de los libros las páginas conteniendo los nombres de los fiadores y las sumas de las fianzas.

«El hecho de que la corrupción llegue hasta las estaciones de policía indica que algo grave existe en nuestra forma de gobierno», dijo Seabury.

COMENTARIOS DE LA GUERRA

21 DE OCTUBRE DE 1938

El comunicado oficial de Salamanca es hoy más breve que nunca. Si nos atenemos al mismo, no ha ocurrido nada anormal en los frentes de la Cruzada, tanto en la tierra como en el aire, pues la mención que hace del bombardeo de la Dársena Nacional del puerto de Barcelona, es la misma noticia que ayer adelantó el comunicado de la Ciudad Condal, y por el mismo hemos sabido que sufrieron averías tres veleros o «tramps» contrabandistas, [illegible] las bajas que sufrieron las cuadrillas de descarga que atendían [illegible] labor en los muelles de la Dársena antes citada.

En la información oficial de Barcelona se reporta un golpe de mano dado por las tropas nacionalistas en uno de los sectores del frente del Ebro; no se dan referencias concretas del lugar, ni se explican los resultados que de la operación lograron los atacantes. Después de este golpe, que también pertenece al miércoles, el comunicado legal o ilegítimo advierte que durante el [illegible] ves la tranquilidad ha reinado [illegible] las posiciones del meandro del río.

También informa este parte oficial que en el sector de la Puebla de Alcocer se combatió en las cercanías de la cota 391. Por la configuración que tiene el territorio que limitan los ríos Guadiana y Zújar, en cuya lengua de tierra permanecen aún las milicias del gobierno legítimo, lo que hoy expresa el parte barcelonés no puede ser nada más que un simple tiroteo de trinchera a trinchera, como ocurre todos los días en todos los extensos frentes que tiene el campo de operaciones de la Cruzada española. Pero en Barcelona quisieron decir hoy algo, y en lugar de pormenorizar en qué consistió lo del golpe de mano en el Ebro, creyeron más oportuno y más cómodo poner una [illegible] ca en Alcocer, que al igual que [illegible] Flandes no se habrán enterado [illegible] que pudieran ser actores de lo ocurrido.

Con relación a los movimientos de los aviones nacionalistas, Barcelona informa que la parte norte de Cataluña ha sido visitada durante el día de ayer, y dan como referencia las poblaciones de Badalona y Gerona; como la primera solamente está separada de Barcelona por nueve kilometros de distancia, es de suponer que en la propia Barcelona sonaran las sirenas de alarma, que al decir del informe oficial, únicamente entraron en acción para participar que sobre la Capital de Cataluña volaba un avión solitario que, para fortuna de la ciudad, los proyectiles lanzados [illegible] ido a parar al mar.

En la fecha de ayer, el «compañero» que informa desde Madrid participó que sobre Alcalá de Henares habían hecho su aparición los aviones nacionalistas. En esa fecha no informó de los resultados, hoy amplian la noticia, y por ella nos enteramos que no ha sido otra [illegible] hogazas de pan con lo que se [illegible] el pueblo de Don Manuel.

Tras cuatro días de viaje, han llegado a Nápoles los cuatro transportes militares que deveuelven a Italia los 10.400 legionarios que en la España nacionalista han contribuido en los diversos frentes a la liberación de zonas que han sufrido las consecuencias de la desordenada retaguardia gubernamental o ilegítima que con tanto mandante y tan poca autoridad de los que se titulan gobierno, son los únicos responsables de que el bando que tenía el oro del Banco de España y además los más y los mejores, se vean hoy como los mangos maduros. Los disparates han madurado el fruto en forma precipitada, y de ahí las voces de auxilio que salen del mismo. Una veces es un proyecto de partir a España en dos, como si se tratara de una sandía o un melón; otra una mediación que lo único que pone de manifiesto es la poca mentalidad de los que han lanzado la idea y de los que con toda ingenuidad la han propalado.

La realidad es que el cataclismo está tan próximo, que ya no vale la pena el molestarse en presentarlos, y en medio de esto, por un lado la «Sección de Paris de los Derechos del Hombre y los Ciudadanos» está pidiendo la toalla salvadora, mientras la comisión de [illegible] cinco automóviles y un camión que entrara por Perthus, tratará por encargo especial de Francia, de que se lleven del territorio gubernamental la mayor canidad posible de italianos internacionales, para verse en la necesidad de cargar con todos los que en la fase final entren en forma atropelladora, y sin la esperanza para las autoridades [illegible] cess de someter a una votación el destino de cada cual. Cuando ese momento llegue, la vecina del otro lado de los Pirineos tiene la obligación de atender a todo el que pase la línea de las mugas, porque ella eso los alentó y permitió el paso de toda clase de encargos, con dirección a la Espagne.

A este momento, que ha de ser el más terrible de la Cruzada española, temen los vecinos, y de ahí el apuro de que cada nación recoge con los suyos en la forma que estime conveniente.

La prensa italiana al dar cuenta de la llegada de los legionarios a la tierra natal, reafirma la fe de que la victoria final acompañará a España a las armas nacionalistas. Con ello se pone de manifiesto que lo estipulado en alguna parte y por cuyo motivo salió del territorio español este contingente habrá de cumplirlo si se quiere que los legiones que han pisado tierra en Nápoles no regresen multiplicadas...

Esperemos, pues.

El Alférez de Complemento

Señor Sixto Pérez, Habana. Las oficinas del Comité Nacionalista Español radican en los altos del Banco del Comercio, Aguiar y Obrapía. La entrada es por la calle de Obrapía. Allí le informarán de lo que se envía para el Aguinaldo del Soldado, para lo cual puede usted contribuir.

Señor Guillermo López [illegible] Sancti Spíritus. Su encargo sobre Mapas de España lo traslado a dos casas que pueden complacerlo. Le escribirán directamente.

Señor Luis Alvarez López, Habana. Para el nadador que se dispone a cruzar el Estrecho de Gibraltar, la parte más angosta la encontrará entre los arrecifes de Punta Leona o Punta Cruces, en ela parte africana, a Punta del Azebuche, en el litoral español. Entre peñascos y peñascos, existen once millas marítimas (de las de 1,852 metros). Quien le diga menos, es que al utilizar el compás marino se le ha corrido [illegible] timetros, éste se le ha corrido de uno de los extremos y sobre la [illegible]

El Alférez.

M.E.C.D. 2016

SUPLEMENTO DIARIO EN ROTOGRABADO

DIARIO DE LA MARINA

ACTUALIDAD NACIONAL E INTERNACIONAL

LA HABANA, VIERNES, 21 DE OCTUBRE DE 1938

A DESPECHO de la conferencia de Munich, seguramente para familiarizar a la población civil en este nuevo aspecto de la vida inquieta de Europa, la Gran Bretaña ha establecido cursos de enseñanza para el uso de las máscaras contra gases. He aquí a numerosas amas de casa «haciendo cola» en la famosa acera de Lambeth (la del Ayuntamiento londinense) para penetrar en la oficina donde les son probadas las máscaras. (Foto Wide World)

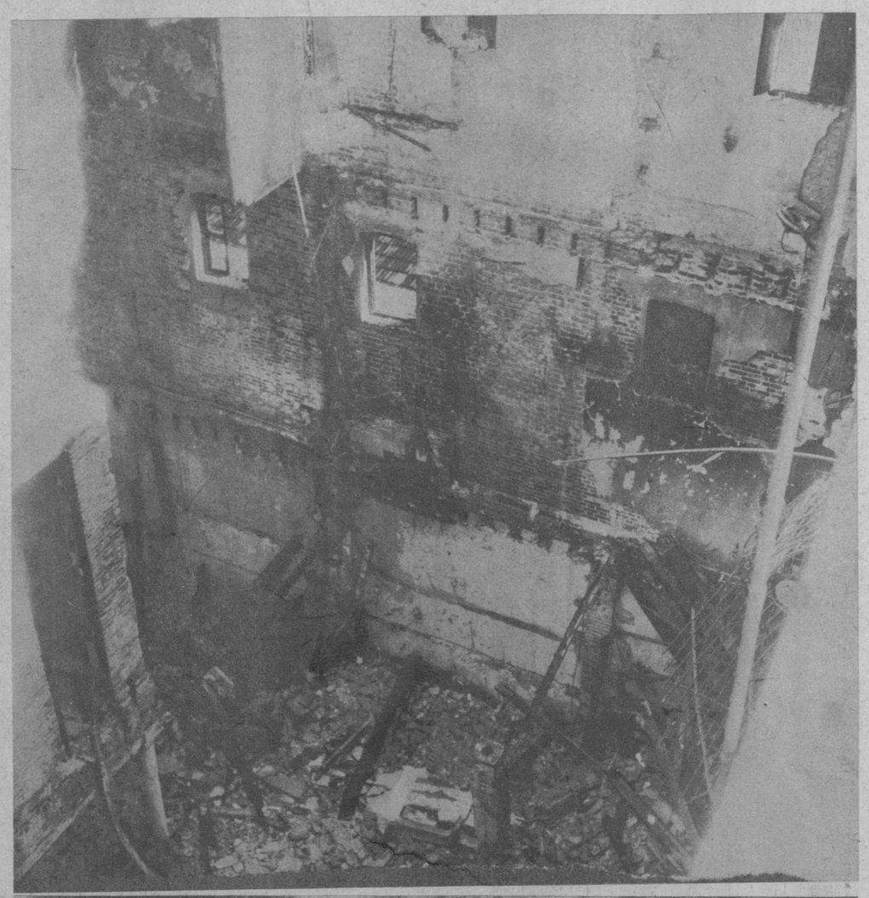

DEL TREMENDO incendio en «La Sortija».—Los almacenes de la calle Monte No. 15, que fueron pasto de las llamas anteanoche. He aquí varios aspectos, logrados en el momento del siniestro, el primero mostrando el frente del edificio y el interior, completamente derruido por el fuego, y el otro, una compacta multitud de curiosos. (Fotos D. M.)

EL JUEZ LAZCANO; teniente coronel Brito, segundo jefe de la Policía; Alfredo Estévez Meimir, jefe de la Judicial; comandante Serra, inspector del Primer Distrito; nuestro compañero Luis Pallás; los policías judiciales Mazón, David y Tijera y otras autoridades que acudieron desde los primeros momentos al lugar del siniestro. En la foto inferior: policías, bomberos y público presenciando la conflagración. (Fotos D. M.)

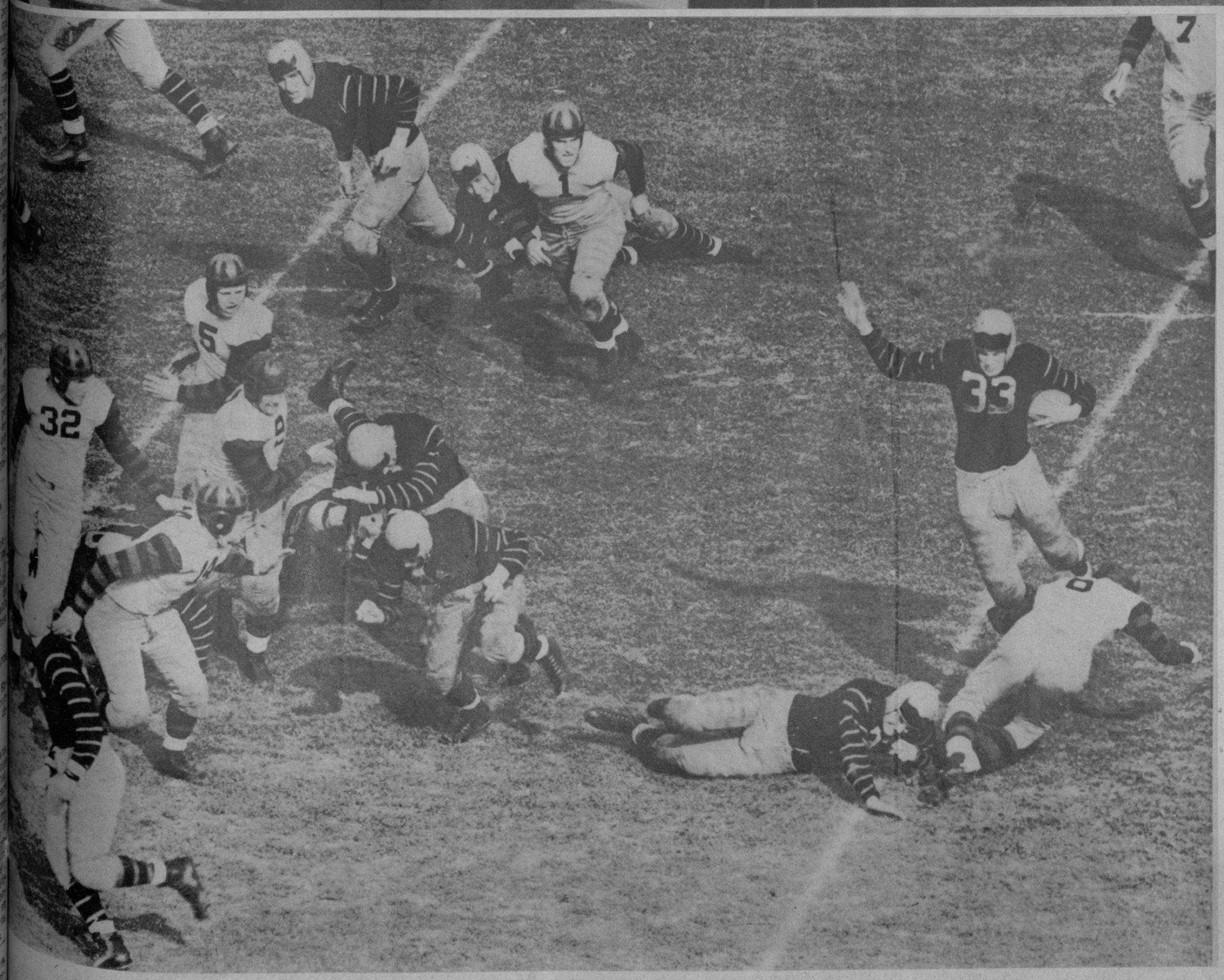

LOS TIGRES batieron al Pennsylvania.—Thomas Mountain (el marcado con el número 33), capitán del Princeton y rigth halfback, está unas 5 yardas fuera, en el primer cuarto del juego celebrado en el Palmer Stadium de Princeton (N. Jersey). (F W)

M.E.C.D. 2016

MOSAICOS DE LA VIDA NORTEAMERICANA-

POR HORACIO ROQUETA

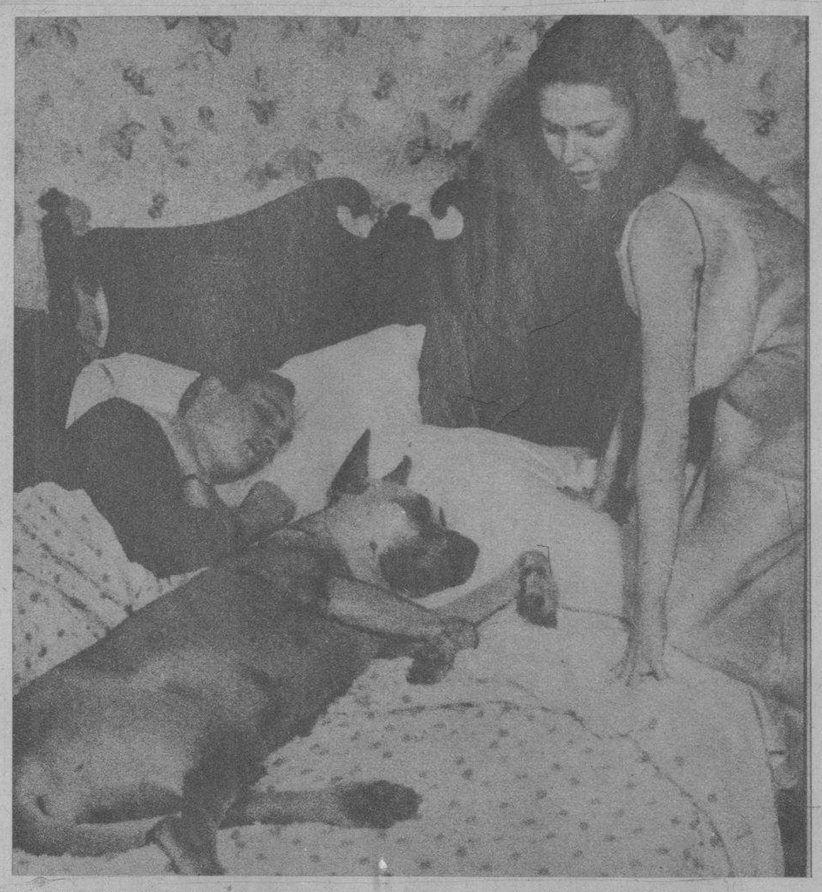

EL MARIDO dice que el cariño de un perro dura más que el de una mujer y se niega a sustituirlo en la mullida cama.

LA vida norteamericana brinda constantemente estos mosaicos deliciosos. New York sobre todo es un manantial inagotable de impresiones de todos los matices.

Quiero confesar sinceríisimamente que a mí, la gran ciudad norteña, me encanta y que la prefiero a ninguna otra en el mundo, con la excepción de la Habana en los meses invernales. Por cierto que yo, que también tengo mi amigo norteamericano, discuto constantemente con él sobre estas cosas. Mientras para ese norteño la Habana es la mejor ciudad del mundo, para mí está New York en primera fila, (yo no estoy enfermo de París como tantísimos amigos míos) y mientras él asegura que el gran desastre de Cuba es la falta de alimentos adecuados para los turistas o visitantes de su país —ellos prefieren el bifsteak de nevera y no el de la rés sacrificada en el día— yo le garantizo que no obstante mis largas temporadas en el Norte, no acabo de asimilar sus comidas sin sal y sus carnes con jaleas.

En ninguna otra urbe, repito, el mosaico es tan encantador. Recordad el caso de la señora que se albergó de motu-propio en la mansión de un millonario viudo dispuesta a no salir de allí hasta que el popular clubman no se casase con ella y que los periódicos newyorquinos calificaron equivocadamente a mi entender de «Huelga de Amor» bajo cuyo epígrafe publicaban cada día extensas informaciones con los detalles del suceso que fué la gran comidilla durante dos semanas.

Ved estos casos de ahora y decidme si tenéis noticias de nada parecido. Tres demandas de divorcio y las tres presentadas por damas de buen ver, por motivos bastante baladíes. Lo más curioso es que aseguran los periódicos que ofrecen estas noticias que de cada cinco casos de desaveniencias hogareñas en las Cortes de los Estados Unidos, tres de ellos están basados en causas tan ingenuas como estas. La señora Katherine Clark, joven de no pocos encantos naturales, de cabello negro brillantísimo, con ojos de luto y pestañas rebeldes, basa su resolución en que casi siempre cuando, al llegar la noche pretende ocupar parte del lecho junto al hombre que escuchó con ella la epístola de San Pablo su joven compañero, asegurando que «el que no ha tenido nunca un perro no sabe lo que es querer y ser querido», prefiere compartir las mullidas almohadas y el suave colchón con Teddy, su enorme ejemplar danés.

Hay otro más curioso aún: el de la señora Marjorie Kent que reside en Maryland. Asegura la demandante que su esposo con una crueldad sin límites depositó en la faltriquera de su pantalón una trampa de cazar guayabitos y que ella al necesitar en horas de la mañana algún menudo para los gastos más indispensables acudió al bolsillo que debía ser común según sentencia de un tribunal «americano», con las terribles consecuencias de que un dedo le quedara apresado y herido en la pequeña ratonera.

John Flaischman el esposo acusado hizo sus descargos de modo casi patético. El juez luego de rascarse la cabeza una y otra vez no sabía qué decir. Se encontraba frente a un caso extraordinario. Al oír a la mujer creyó que ésta tenía sobrados motivos para considerarse víctima de la furia marital. «Ella era buena, era sufrida, no se merecía aquella crueldad»... El juez estaba dispuesto a caer duramente sobre el victimario. Pero cuando oyó el patético relato de éste, cuando escuchó su odisea, quizá que vagos recuerdos pasaron por la pantalla de su imaginación que decidió posponer su veredicto. «Todos los hombres traemos un arrastre a la vida, dijo humildemente Flaischman. Yo creo en el destino pero cuando me canso de sus zarpazos y de sus injusticias no puedo evitar estos arrebatos de rebeldía. Somos y seremos lo que el Señor haya dispuesto cuando nos manda la existencia. El que nace para ser rico ya puede dilapidar su dinero, ya puede hacer tonterías, ya puede jugarlo que por una mano lo tirará y con la otra tornará a compensarlo en sus bolsillos. El que en el Libro del Destino fué condenado a la pobreza luchará, se afanará, peleará bravamente con el medio y cuando haya logrado acumular algo, la vida con sus alternativas y sus crueldades le dejará otra vez en la indigencia y la pobreza.

Mi sino en la vida parece haber sido éste. «Estoy condenado desde niño a que me registren los bolsillos». Y Flaischman expresó esto tan humildemente y con tantísima amargura que los testigos no pudieron ahogar una risa franca que resonó en el local con alegría de cascabeles.

Lo notablemente curioso es que estas cosas se hereden. Mi padre también fué una víctima. Mi madrastra, pues quede huérfano muy niño, le amargaba la vida con estas incursiones en las faltriqueras.

Le volvía de revés las americanas buscando y rebuscando en ellas. Recuerdo bien el efecto que me hacía ver las levitas de mi padre con los forros hacia afuera. Nada escapaba a la afanosa búsqueda de mi madrastra.

Cuando mi padre comenzó a ordenarme ropa de hombrecito padecí el mismo tormento que, dicho sea de paso, me causaba una furia increíble. Mis pantalones eran despiadadamente hurgados. Mi chaqueta ni se diga. La señora Flaischman no quería que yo tuviera noviecitas. El hallazgo de un simple mondadientes producía una hecatombe. Mi pobre padre saltaba en mi defensa y su briosa costilla maldecía su falta de coraje para castigarme. Aquel pequeño adminículo era señal evidente de que yo había andado de juerga la noche anterior. Mientras viví junto a mis padres tuve que tolerar aquella odiosa vejación al derecho que tiene todo hombre de llevar en el bolsillo lo que le venga en ganas siempre que «no produzca desorden público».

Cuando me sentí libre de todo aquello respiré a pleno pulmón. Vivía como un bohemio y era el ser más feliz del mundo. Pero un buen amigo me hizo la gracia de presentarme a la señorita Kent y terminé por casarme con ella. ¡Ah, ahora no volvería a casarme ni bajo los efectos de fuerte anestésico! Fuimos felices hasta que una mañana inolvidable vi con sobresalto infinito que mis bolsillos habían sido horriblemente secuestrados. Le rogué humildemente a Marjorie que no volviera a hacerlo y mi ruego pareció infiltrar en ella una furia demoníaca por el endiablado arte que han inventado los seres de su especie.

Se acabó la paz en casa. Mis libretas de apuntes, mi cartera, mis cartas de negocios, nada escapaba a la horrible curiosidad de mi mujer que contagió a otros familiares. No podía ya más, y tuve la desdichada ocurrencia de ponerle esa trampa en el bolsillo pero muy ajeno a que pudiera ocasionarle tan grave mal. Y si como creo firmemente ella es la causante única de este desastre familiar, no veo el por qué ha de pretender que yo siga trabajando para mansamente disfrutar de mi sudor, cuando la verdadera víctima he sido yo».

El tercer caso seguramente va a ser sancionado por ustedes a favor del marido. En Long Beach, Southern, California, el Comandante Fred Simcock posee la única Academia que hasta ahora existe en el país vecino para enseñar a las representativas del sexo débil (¿...?) la profesión de... de... (no encuentro al momento otra palabra más adecuada), de Tambor Mayor o Redoblante, o sea esas figuras de gran alzada que van frente a las bandas militares. La Academia del Comandante Simcock ha sido un éxito enorme y en reciente desfile en «Los Angeles» fueron delirantemente aclamadas las cien muchachas que con marcialidad sin igual y garbo jamás superado, marcharon con los Legionarios americanos en la Convención efectuada por éstos. La señora Jones en particular «acaparó» todas las miradas. Cuerpo juncal, airosidad de palmera, gallardía de Reina, Dolly Jones sintió como Cien Mil ojos se posaban golosamente sobre ella. El feliz dueño de todos aquellos encantos escuchó frases que llenaron de satisfacción íntima su orgullo de hombre pero comprendió que aquello podía ser el prólogo del epílogo y aquella misma mañana al llegar a su casa lanzó un enérgico y poderoso «Never again» que conmovió hasta los cimientos del venturoso hogar y rebotó en las casas convecinas como un petardo terrible. Y la elegante chaqueta con hilos de oro y el finísimo short de albura impecable fueron condenados al poder destructor del fuego. Dolly lloró, protestando como saben protestar las señoras que llevan pantalones, aun cuando éstos sean unos modernísimos shorts y el caso ha ido a las Cortes. Ella exige ser indemnizada mensualmente, aunque en su yo íntimo, en lo profundo de su corazón, está bien segura de que de Los Angeles a Hollywood no hay más que un paso y que ese paso lo va a salvar muy pronto con su magnífica elegancia de Tambor Mayor y las acrobacias que despliega cuando tras ella la alegre banda deshoja un vibrante pasodoble.

TRES DIVORCIOS POR MOTIVOS BASTANTE INGENUOS

¡ME AMARGABA la vida buscando y rebuscando en los bolsillos pero en verdad no pensé causarle tan grave daño cuando puse allí la trampa!...

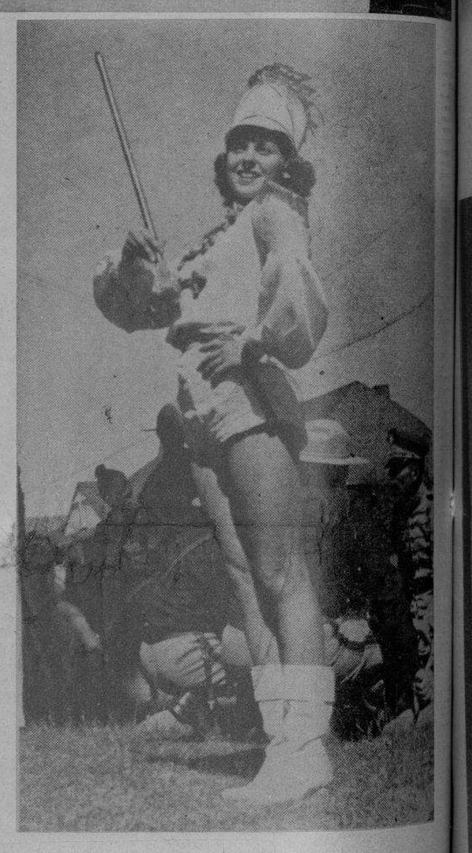

UN TAMBOR MAYOR en el gran desfile de Los Angeles.

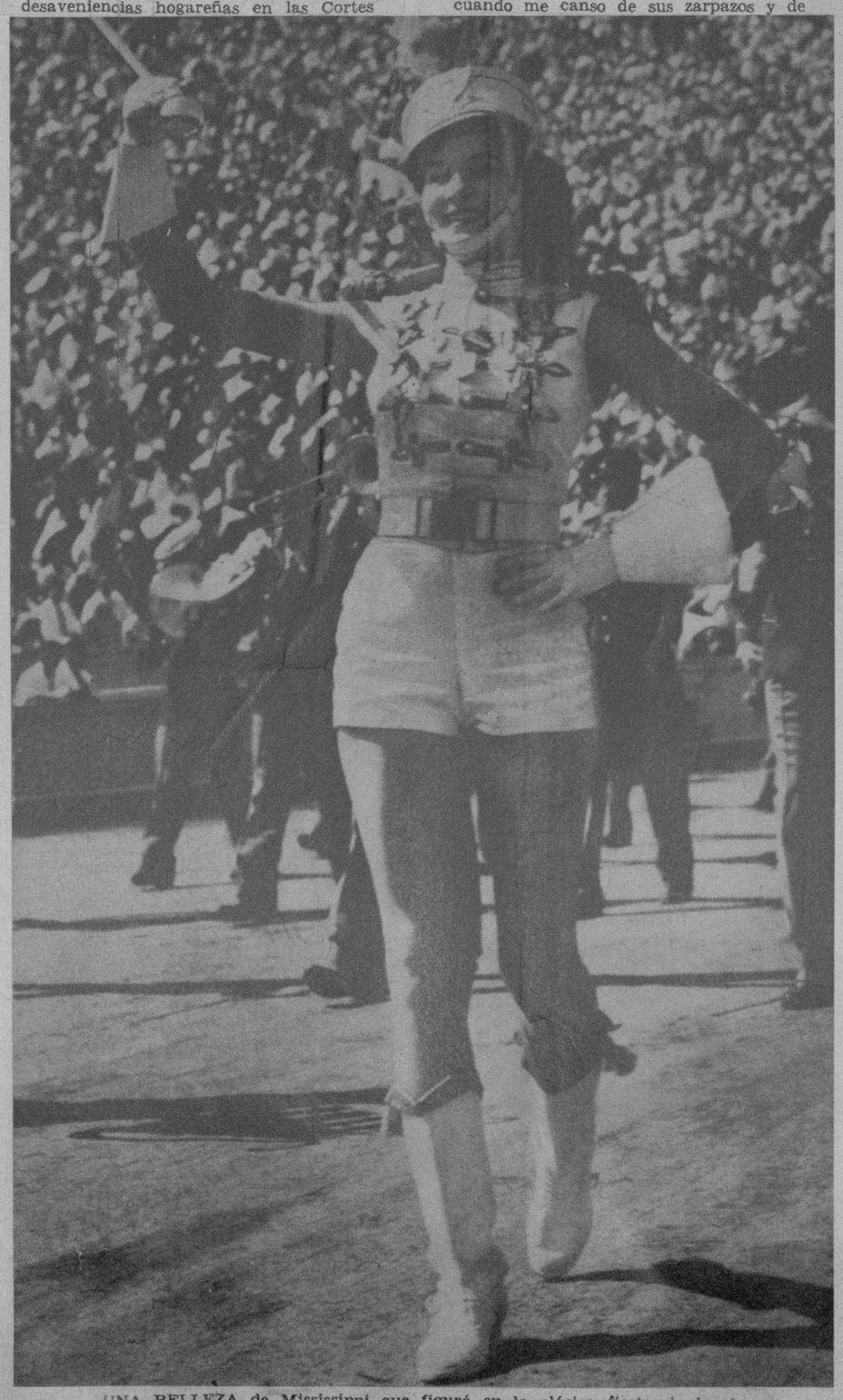

UNA BELLEZA de Mississippi que figuró en la clásica fiesta de los legionarios que produjo la demanda de divorcio presentada por Dolly contra su esposo.

EN POSE magnífica Dolly marcha frente a su batallón, y en una de sus acrobacias presidiendo la banda.

M.E.C.D. 2016

modas

POR M. R. DE FONTANILLS

DOS MODELOS graciosos, a cual más sencillos y elegantes, que favorecen mucho a las muchachas estudiantes o a las que trabajan en oficinas. Uno es negro de crepé con cinturón de piel dorada y el otro es de lana beige con bufanda roja.

MODELO de noche dentro de un estilo romántico en un trabajo de panal de avejas dejando la falda plisada enteramente. El color es cereza en un tafetán suave de seda.

DOS VERSIONES de trajes de noche donde se admira el estilo de corselete. Uno está interpretado en terciopelo chiffon rojo y el otro en tul morado sobre un fondo de lamé de plata.

TRAJE de comida o fiestas nocturnas en tul negro con la falda muy amplia acompañada de una chaqueta de terciopelo negro con piel dorada.

UN MODELO de blusa y falda tejidas a mano en combinación de colores. La falda es de lana color vino y la blusa es de un tono cereza con bordados verdes, amarillo y rojo.

WENDY BARRID, artista de la Columbia, nos muestra un bello abrigo de piel que lucirá, entre otros elegantísimos modelos, en la película «Yo soy la ley».

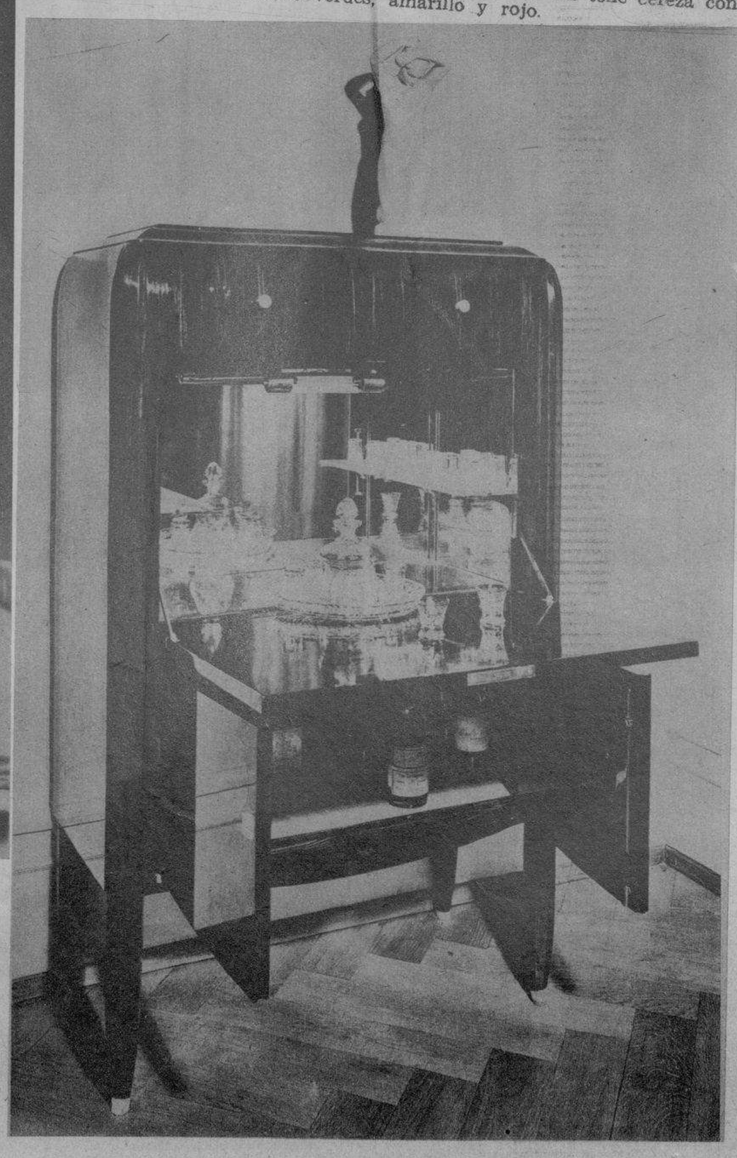

GRACIOSO sombrero propio para jovencita en un material de lana en color frambuesa. Lo luce June Travis, artista de la Columbia.

UN ESTILO moderno de líneas elegantes en un mueble cómodo para colocar en cualquier parte. Es un gabinete que al abrirse forma un pequeño bar, interpretado por LA MODA, de Galiano y Neptuno, en maderas del país, bajo un diseño francés.

M.E.C.D. 2016

EN LOS ENCUENTROS de Polo celebrados anteanoche—que resultaron muy interesantes—, el equipo del Regimiento número 6 (en la foto), derrotó al del Polo Club por una anotación de 6x4. El juego congregó numerosos aficionados. (Foto D. M.)

DISTINGUIDAS damas y rotarios asistentes a la sesión de ayer, en la que fué invitada de honor la gran recitadora cubana Carmina Benguría, a quien los rotarios ovacionaron largamente en sus interpretaciones poemáticas. (Foto D. M.)

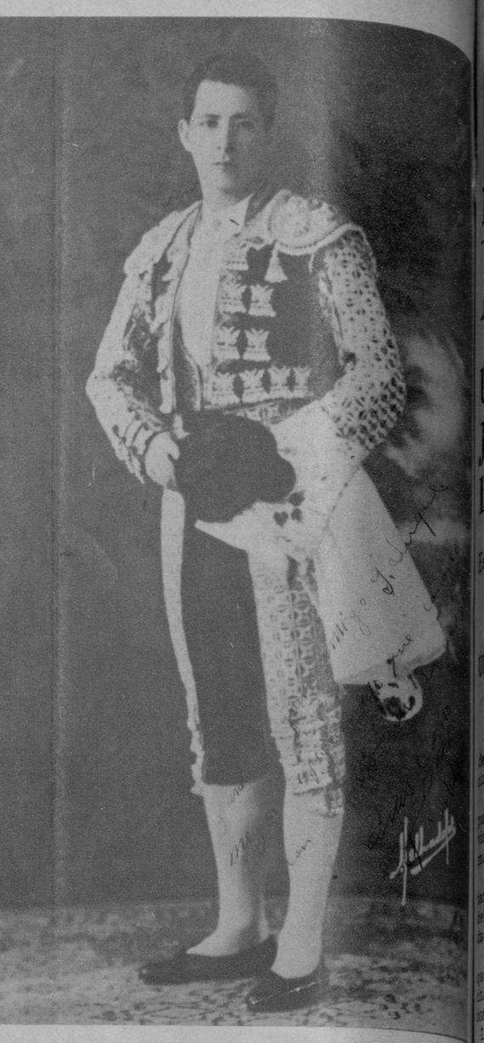

LUIS CASTRO, valeroso matador de toros mejicano y excelente torero, consagrado en todas las plazas de España, que tomó la alternativa de manos del «Faraón» Rafael «El Gallo», acto que consagró la aristocrática afición de Sevilla. Véase crónica en el DIARIO, edición de hoy. (Foto D. M.)

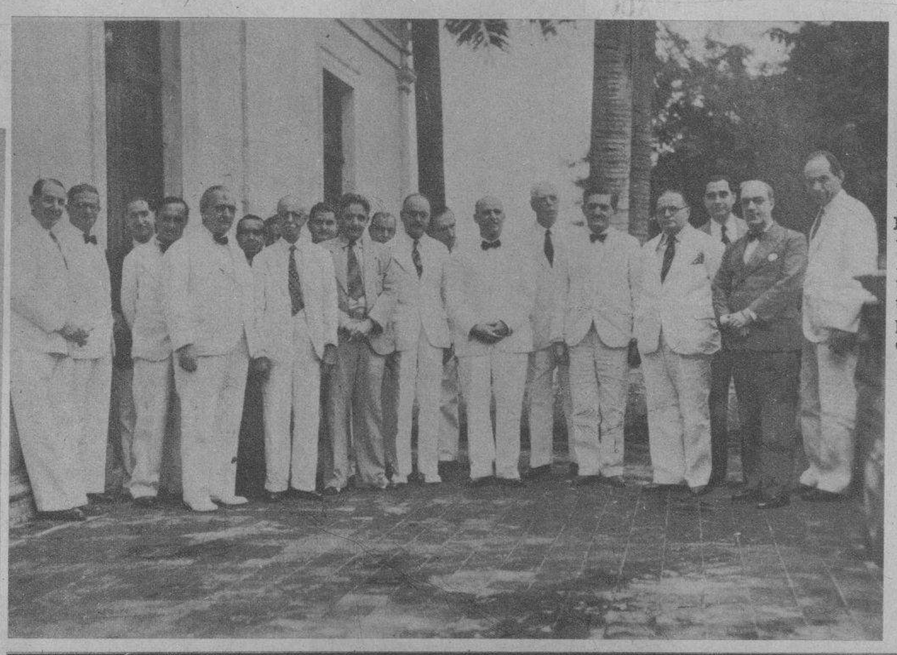

FOTOGRAFIA tomada en la casa de Cuba, en Panamá, el Día de la Cultura Americana (el pasado 13 de octubre), con motivo de la sesión solemne celebrada por la Asociación de Escritores y Artistas Americanos, a virtud de convocatoria hecha por el doctor Horacio Martínez Franque, Encargado de Ngocios de Cuba en aquel país hermano, y del doctor Octavio Méndez Pereira, Rector de aquella Universidad Nacional y Presidente de la Asociación. La iniciativa de estos actos, que tienen repercusión continental y tan alto ponen el nombre de la patria, se deben al señor Secretario de Estado de Cuba, doctor Juan J. Remos. (Foto D. M.)

ESTO, SEÑORA, es un caballero.—Y además, un ex boxeador y jugador de foot ball, que había ingresado en la policía. Tuvo la rara ocurrencia—explicable por su profesión policíaca—de vestir estas ropas de mujer para aclarar una serie de robos perpetrados en los suburbios de Cleveland (Ohio). Tarea el parecer peligrosa incluso para una dama. Charles Nunn—tal es su nombre—fué agredido a golpes, sufriendo la rectificación de su perfil nasal, deteniéndose por sospechas a un tipo llamado Max Goldstein. El policía aparece aquí antes de los golpes. (Foto Wide)

EL EQUIPO del Polo Club, que tras denodada lucha resultó vencido por el del Sexto Regimiento, en el encuentro de Polo celebrado anteanoche. (F. D.)

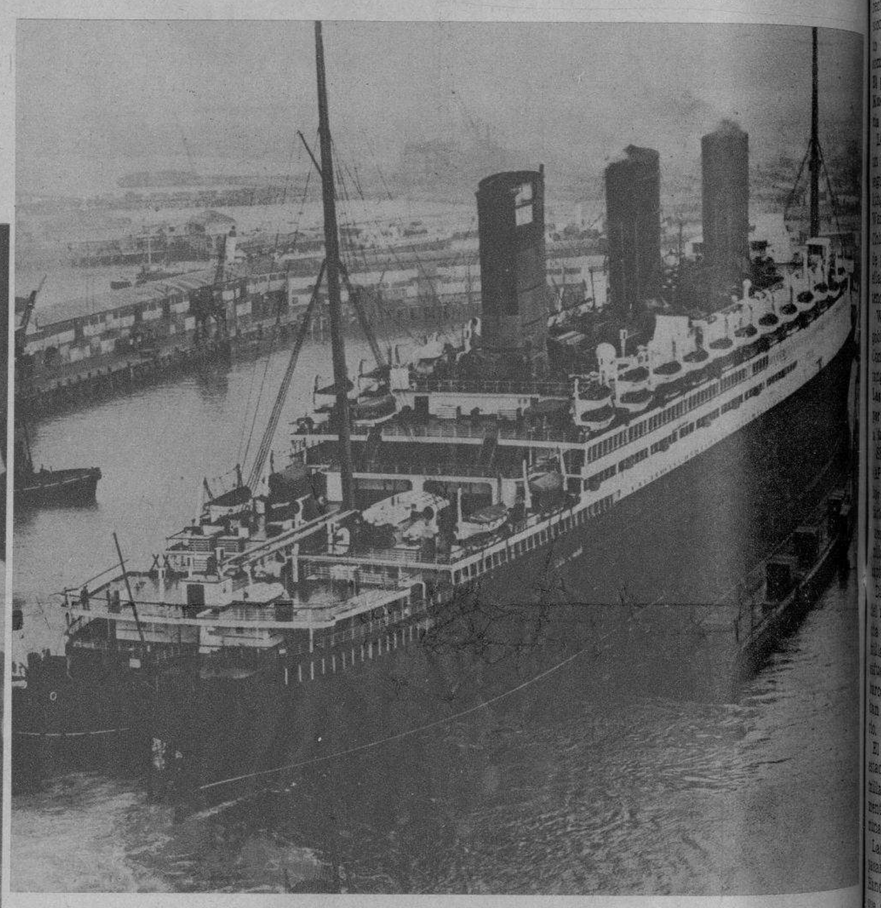

EL UN TIEMPO famoso trasatlántico «Berengaria» (perteneciente a la marina alemana antes de 1914) de la Cunard White Star, será desguazado en Southampton (Inglaterra) y vendido como chatarra. Este antiguo coloso de los mares desplaza 52.000 toneladas. Aquí se le ve anclado en el mencionado puerto inglés. (F. W.)

IGLESIA El Salvador, en Bayamo.—Detalle de la misa solemne celebrada en conmemoración del 10 de Octubre y bendición de la bandera de Carlos Manuel de Céspedes por el presbítero Diego Batista. Auspició el acto la Asociación de Caballeros Católicos de Cuba con representaciones de las Uniones de la República. (Foto D. M.)

ENCABEZAMIENTO de la peregrinación al busto de Carlos Manuel de Céspedes conduciendo la ofrenda floral que los Caballeros Católicos de Cuba ofrecían. Se destacan los arzobispos de Santiago de Cuba y la Habana y los obispos de Camagüey y la Habana, Luis Bello, Presidente, doctor Urbano Somodevilla, de la provincia de Oriente, y otras personalidades. (Foto D. M.)

M.E.C.D. 2016