1ª SECCION

SERVICIO DE ASSOCIATED PRESS. Esta queda autorizada para usar nuestro servicio y noticias de información.

Servicio exclusivo de la agencia «Havas» y del «Herald Tribune», de New York.

DIARIO DE LA MARINA

El DIARIO DE LA MARINA es el periódico más antiguo de Cuba. Fué fundado en el año mil ochocientos treinta y dos.

Servicios especiales de España. Hilo directo con New York y recepción directa por radio de otros servicios.

1ª SECCION

AÑO CVI.—NUM. 180 | ACOGIDO A LA FRANQUICIA POSTAL | LA HABANA, VIERNES, 29 DE JULIO DE 1938.—SANTAS MARTA Y BEATRIZ | TIEMPO PARA HOY: BUENO: | PRECIO: 5 CENTAVOS

Culmina en una derrota aplastante la desesperada ofensiva lanzada por los rojos en el río Ebro

IMPRESIONES

Sigamos con el Plenum comunista. «El Plenum—dice el órgano oficial del partido—reconoció que Batista ha comenzado a dar pasos a favor de la Constituyente y otras demandas populares, por lo que puede asegurarse que Batista ha dejado de ser el centro de la reacción, papel que jugó hasta hace poco tiempo».

El centro de la reacción para los comunistas es siempre el organismo de donde dimana la autoridad cuando este organismo no es integralmente soviético. Para los hijos del progresista Stalin, centro de reacción es Berlín, pero también Roma, Londres, Washington, París, Río Janeiro y casi, casi la mera capital de México.

Reacción llaman ellos a todo lo que se oponga a sus protervos designios, y si abusan del vocablo es porque saben el terror que les produce a los liberales demócratas el que se lo espeten. Con extraña unanimidad, los grandes pensadores de todas las épocas han estado conformes en que el número de los estultos es infinito, y no hay síntoma más claro de estulticia que ajustar la conducta propia a la crítica de los enemigos más insanos, más imbéciles o más astutos.

Batista, pues, ya no es reaccionario. Así lo proclama el Partido Comunista de Cuba en su Décimo Plenum. ¿Y a qué se debe este cambio de conducta del Coronel, según el señor Plenum? ¡Ah!, el Plenum es muy franco. Se debe—dice—**«a la intensa movilización de masas que se viene efectuando en Cuba. También han contribuído a estos cambios las dificultades económicas del gobierno, la actuación legal seguida por el movimiento revolucionario, la presión de la política democrática de los Estados Unidos, el origen de Batista salido de las filas de los sargentos y los ejemplos de México y de China, que han demostrado la posibilidad de realizar una política en favor de los intereses populares y nacionales».**

Estos encantadores comunistas no son tontos sino cuando dan en creer que los únicos listos son ellos.

Los factores reales o supuestos que señalan como rectificadores de la política del Coronel constituyen, a su juicio, las causas de esta rectificación. Sin embargo, de ser verídicos y no imaginados, resulta más lógico concebirlos como consecuencias que como orígenes. Esto es, si tuviésemos que aceptar, como quieren los comunistas, cierta relación entre las dificultades económicas del país y los cambios de Batista, es mucho más factible que aquéllas se deban a éstos que no éstos a aquéllas. En una palabra, que no se puede admitir en buena lógica que un gobernante se una a los comunistas porque el país económicamente empeore, en cambio sí es admisible y demostrable que la economía de un país empeora no bien los gobernantes comienzan a transigir con los comunistas.

Pero sigamos la transcripción: «El Plenum apreció que los elementos fascistoides y ultra-reaccionarios, agrupados en torno de Pepín Rivero, están comenzando a criticar los pasos democráticos de Batista y quieren provocar un ambiente de alarma, de desorden, de odio entre los cubanos para impedir que el pueblo se una», etc.

Si esos elementos a que se refiere el tal Plenum estuviesen de veras, no ya detrás sino al lado del que estas líneas escribe, hace ya mucho tiempo que los componentes del Plenum estarían doblando el lomo en vez de estar conspirando contra nuestro régimen político y contra las instituciones democráticas que, hoy por hoy, son y deben ser intangibles en Cuba.

Estos solapados agentes de esa revolución social que tantas hermosuras ha producido en la redondez del planeta, saben que esos elementos, que ellos califican a su gusto, no **reaccionan** sino echándole siete llaves a la caja del dinero y, para más seguridad, colocando la caja lo más lejos posible de Cuba no bien se imaginan que las autoridades comienzan a contaminarse de comunismo. Y es el caso que, como en un país de economía individualista, cual el nuestro, los Poderes del Estado no tienen medios jurídicamente idóneos para impedir la fuga del numerario ni la liquidación o el retraimiento de los negocios, el resultado en definitiva es que el país se sume en una caquexia mortal cuyas primeras víctimas son las clases trabajadoras. (Y conste que en este concepto de clases trabajadoras nos incluimos nosotros, aunque excluyamos, sin sombra de injusticia, a los componentes del Décimo Plenum).

Véase, pues, cómo la simple sospecha de que el Partido Comunista y el Jefe de la Revolución puedar cambiar unos saludos, es motivo más que suficiente para que el país venga a dar en el caos económico.

Y si esto es así, y si al Coronel Batista le han imputado sus enemigos innumerables cargos, pero jamás el de la falta de sólido talento, no vemos cómo el Partido Comunista se da ahora a estos cantos de sirena con la ilusión de hacer de Batista no un segundo Lázaro Cárdenas, sino un segundo de Lázaro Cárdenas, puente provisional para el comunismo totalitario en las naciones de América, con sede en Rusia.

Nuestros comunistas pueden estar seguros, respecto al autor de estas líneas, que si creyéramos en la posibilidad de un entendimiento entre el Coronel y el Plenum, hace rato que viviríamos a algunos miles de millas de distancia de este país, ya que no sería razonable que del conjunto de personas sensatas que aún restan entre nosotros, no quedase ni una para escribir la historia y hacer la necrología de los infortunados premorientes que no oyeron el galopar de los caballos apocalípticos, sin duda porque éstos ya no andan con las herraduras sonantes de antaño sino con tacones de cauchú.

STALIN AVISA QUE HARA UNA NUEVA PURGA

La futura agresión del feroz dictador contra el pueblo se basará en «espionaje japonés»

DICE QUE EL JAPON ESTA MINANDOLE DESDE DENTRO

La purga se realizará sin piedad para los enemigos, dice el «Pacific Ocean Star»

MOSCU, julio 28. (AP).—El periódico siberiano «Pacific Ocean Star», habla de «una gran purga» en el Extremo Oriente ruso-soviético para frustrar lo que el periódico califica de esfuerzos del Japón «para destruir nuestra fuerza desde dentro».

«En el pasado se realizó una gran purga que aún continúa», dice el periódico. «Los bolshevikis de la provincia de Primorsk sacarán de todos los agujeros a los espías. Los saboteadores y los terroristas pagarán con sus vidas».

El periódico de referencia se publica en Khabarovsk, cerca del lugar donde ocurrieron recientes incidentes en la frontera del Manchukuo.

Dice que la «purga», como todas las que se han realizado en Rusia, es iniciativa de Joseph Stalin, secretario general del partido Comunista.

El periódico sigue diciendo que «bajo la dirección personal del camarada Stalin, la capacidad militante de nuestra organización de partido aumenta diariamente, así como la fuerza de nuestro frente en el Extremo Oriente y de nuestra flota del Pacífico.

«Si los japoneses meten las narices en la provincia de Primorsk tendrán que cargar con las consecuencias. Serán barridos por un huracán de fuego desde el aire, el mar y la tierra».

Sigue diciendo el periódico que la purga es necesaria porque «los imperialistas japoneses recurren a sus métodos favoritos de espionaje y terrorismo, enviando primero agentes fascistas a la provincia de Primorsk los que fueron seguidos de espías trotzkistas y bucharinistas, así como de elementos terroristas.

«Trataron de romper la unidad de hierro de nuestro partido, conmover su disciplina y arruinar la efectividad militar de nuestro ejército y de nuestra marina de guerra. Querían destruir nuestra fuerza desde dentro.

«Pero no han tenido éxito, ni lo tendrán jamás. El gran Stalin con la perspicacia de Lenin vió a los enemigos conspirando contra la provincia de Primorsk en el Lejano Oriente. A iniciativa del camarada Stalin comenzó una purga sin piedad contra los enemigos, donde quiera que se escondieran y por muy enmascarados que estuviesen».

Homenajes a los franquistas en los pueblos liberados

El Corresponsal de la Prensa Asociada comprueba cómo se vive en la zona conquistada

SEVILLA, julio 28. (AP).—El corresponsal de la «Associated Press» acaba de regresar de un recorrido por el valle de la Serena, conquistado durante las últimas brillantes operaciones realizadas por el ejército nacionalista del sur.

Se trata del primer periodista, nacional o extranjero, que ha recorrido el campo de las operaciones en Extremadura.

Declaró el corresponsal que pudo contemplar el entusiasmo con que los pueblos reciben a las tropas nacionalistas y afirmó que la vida civil se rehacía, como por encanto, en todos los pueblos ocupados.

Los vecinos, que habían burlado las órdenes de evacuación dictadas por los rojos y que se habían escondido en los campos, retornaron rápidamente a sus casas.

Caravanas de familias, con sus ajuares, regresaban alegres, preguntando antes si se habían ido del todo los enemigos.

Los pueblos están llenos de banderas y a cada paso se organizan manifestaciones para demostrar a las tropas nacionalistas su gratitud por haberlos liberado de la pesadilla roja. El pueblo no cesa de aclamar a Franco y a Queipo de Llano.

Todos los ayuntamientos funcionan ya normalmente y el Auxilio Social se ha hecho cargo de los desheredados de la fortuna.

El Estado Mayor del ejército del sur dispuso las cosas de tal manera que los pueblos quedaron normalizados en seguida, funcionando una policía competente, la cual ha detenido a muchos de los cabecillas, que andaban escondidos, poniéndolos a la disposición de las autoridades nacionalistas.

Unidades rojas enteras se han rendido y depósitos de municiones en gran número han caído en manos de los nacionalistas.

DEBIDO A LA NIEBLA SE ENCALLO EN B. AIRES EL VAPOR MONTE SARMIENTO

BUENOS AIRES, julio 28. (AP).—El trasatlántico «Monte Sarmiento», de la Hamburg Amerika Linie, encalló, a las siete de la mañana de hoy, por causa de la niebla, cuando entraba en este puerto, siendo trasladados a tierra los ciento treinta y cinco pasajeros que tenía a bordo.

Los remolcadores estuvieron trabajando esta tarde con el fin de sacarlo de la varadura a causa de que se está hundiendo con la marea.

Intenso bombardeo de Valencia y Sagunto

La escuadra del Generalísimo ha actuado también

Numerosos objetivos fueron atacados por la aviación y los barcos al mismo tiempo

MUERTO UN OBSERVADOR

HENDAYA, Frontera franco-española, Julio 28. (AP).—El gobierno rojo de Cataluña sigue dando noticias acerca de supuestos avances en el sector de Gandesa y en dirección de la carretera a Alcañiz, mientras los nacionalistas daban muestras de su actividad bombardeando intensamente a Valencia, donde hubo 18 bajas, incluso un observador danés del Comité de no intervención y un cocinero chino que estaban a bordo del mercante inglés «Kellwyn».

El mercante britanico, que había llegado procedente de Marsella, Francia, estaba descargando azúcar y café (dice el parte del gobierno rojo) y solamente recibio ligeras averías.

Ciento quince bombas lanzaron los aviones nacionalistas sobre esa ciudad populosa del Mediterráneo.

También la aviación nacionalista atacó a Tarragona, causando enormes daños, pero se ignora por el momento el número de las bajas.

Dos barcos de guerra nacionalistas bombardearon a Sagunto

BARCELONA, Julio 28. (AP).—En los centros oficiales se aseguraba que dos buques de guerra nacionalistas se presentaron hoy frente a la ciudad de Sagunto, bombardeándola. Los resultados del bombardeo no se han dado a conocer.

También se dice que Tarragona fué bombardeada, pero que no se ha podido determinar el número de las víctimas.

Entre los edificios dañados por las explosiones de las bombas se encuentra el de los consulados de Francia y Bélgica.

Restablecidos los servicios entre Zaragoza y Lérida

BURGOS, Julio 28. (AP).—Todos los servicios han quedado restablecidos entre Lérida y Zaragoza, funcionando una nueva línea de autobuses entre las dos capitales que viene a satisfacer una necesidad creada por el exceso de intercambio de pasajeros y mercancías entre las dos ciudades.

Recibido el delegado de Auxilio Social de Buenos Aires por F. Cuesta

BURGOS, Julio 28. (AP).—El Ministro de Agricultura, señor Fernández Cuesta, recibió hoy al Padre Eygue, delegado del Auxilio Social en Buenos Aires.

Crea Queipo de Llano la primera escuela para ciegos de la guerra en Sevilla

SEVILLA, Julio 28. (AP).—La primera escuela de ciegos de la guerra se ha organizado en esta capital bajo el patronato del general Gonzalo Queijo de Llano y de su hija Maruja.

Los ciegos pasarán dos meses dedicados a aprender a leer y a escribir por el sistema Braille y los más hábiles seguirán después cursos de taquigrafía, mecanografía, idiomas y masaje.

El Hospital Militar se ha encargado de suministrar la subsistencia para los ciegos y el Auxilio Social las muchachas que han de atenderlos. La escuela estará bajo la dirección de Don Julio Suma, que dirigía la Escuela Nacional de Ciegos de Madrid.

TONTERIA LA NOTICIA DEL PLEBISCITO EN EL TERRITORIO DE FRANCO

BURGOS, julio 28. (AP.)—Se califica oficialmente de solemne tontería la noticia que se ha publicado en el extranjero acerca de que el Generalísimo Francisco Franco se propone celebrar un plebiscito en el territorio ocupado por sus fuerzas para demostrar al mundo que cuenta con el apoyo de la población civil.

Para demostrarlo le bastan las manifestaciones que se celebran por cualquier motivo en las poblaciones liberadas, en las que el pueblo rivaliza por demostrar su adhesión a la causa nacionalista.

Lo más curioso del caso es que el entusiasmo suele ser mayor en las poblaciones que estuvieron algún tiempo bajo los rojos.

OCHENTA PERSONALIDADES CATOLICAS DEL CONGRESO DE ROUEN, SON FESTEJADAS

ROUEN, Francia, julio 28. (Havas).—Con motivo de celebrarse la Semana Social Católica, esta noche fué ofrecido un banquete a ochenta personalidades del catolicismo nacionalista. Los brindis estuvieron a cargo de los arzobispos monseñor Feltin, de Burdeos; monseñor Petit, de Julleville, de Rouen; del nuncio papal monseñor Valerio Valeri, y del presidente de las Semanas Sociales, monsieur Dutoit.

COMPLETADA LA RECONSTRUCCION DE LOS SESENTA PUENTES QUE DESTRUYERON LOS ROJOS EN SANTANDER

BURGOS, julio 28. (AP.)—Se ha completado la reconstrucción de los sesenta puentes que destruyeron los rojos en la provincia de Santander con la inauguración en el día de hoy del que ha el número sesenta.

Los otros cincuenta y nueve puentes se hallaban en servicio desde hace algún tiempo.

También se ha normalizado el tráfico por carretera con la provincia de Lérida.

DOS ESTUDIANTES CROATAS RESULTARON MUERTOS POR LA POLICIA DE YUGOSLAVIA

SPLIT, julio 28. (AP).—Dos estudiantes croatas resultaron muertos y muchos heridos, según informó esta noche la policía, cuando los agentes hicieron fuego contra una muchedumbre de croatas que estaba celebrando una manifestación contra el primer ministro Milan Stoyadinovich, que se encuentra de visita en la costa de Dalmacia.

ESTADO DEL TIEMPO

Nota del mediodía del jueves: Desde Cuba, la Florida y porción sudeste de los Estados Unidos, hacia el este y nordeste sobre el Atlántico, hay altas presiones con buen tiempo. En el Mar Caribe y en el Golfo de México las presiones son normales y el tiempo bueno, excepto baja relativa en la parte oriental norte del Golfo.

Pronóstico para hoy viernes: buen tiempo, exceptuando algunas turbonadas diseminadas por el territorio. Vientos flojos a frescos del nordeste al sudeste llegando al sur en porción occidental.

Observatorio Nacional.

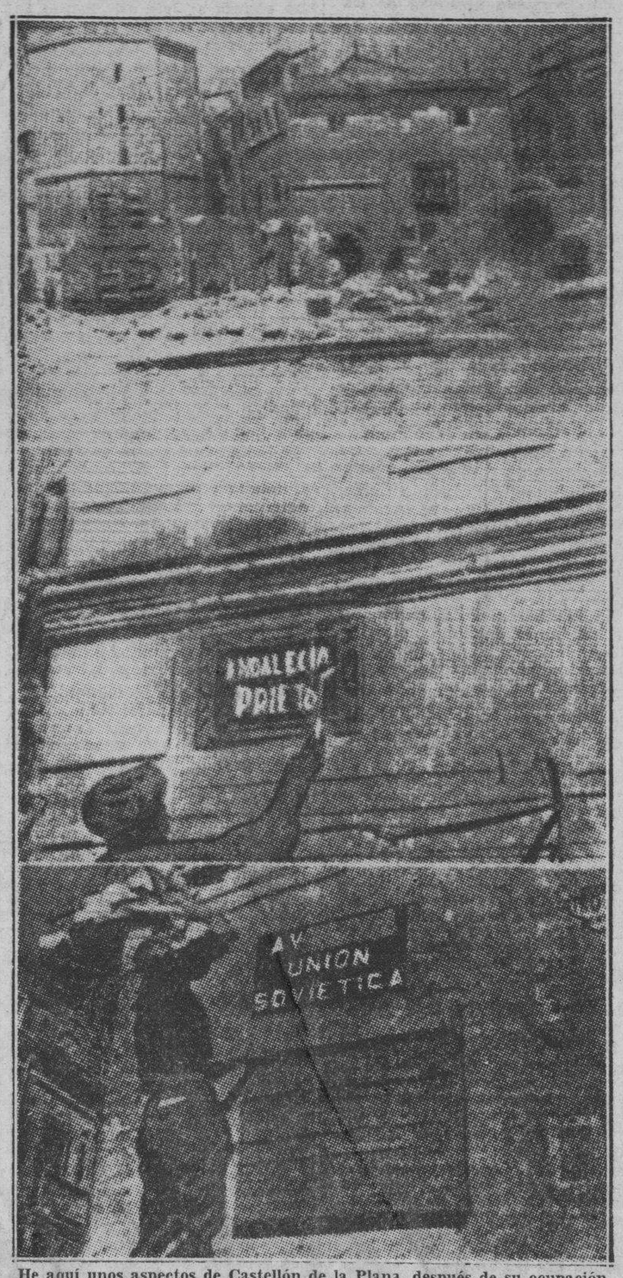

He aquí unos aspectos de Castellón de la Plana, después de su ocupación por las fuerzas nacionalistas. En primer término aparecen el solar y algunos restos de la que fué magnífica iglesia de Santa María, maravilloso ejemplar que era de arquitectura gótica y monumento nacional, derribado por la cultura marxista con el pretexto de abrir una plaza. Más abajo, un legionario trata de borrar el nombre de Indalecio Prieto de una de las calles, y finalmente puede verse a un soldado en los momentos en que arremete contra el rótulo que dice «Avenida de la Unión Soviética», el cual no está muy de acuerdo con las recientes afirmaciones de los supuestos «defensores de la República».

EL PROXIMO CURSO EMPEZARA EN LAS ESCUELAS PUBLICAS EL DIA DOCE DE SEPTIEMBRE

Se pagaron los alquileres de Mayo de las casas en que radican centros secundarios y especiales. Son reducidas tres becas en el extranjero. Se pagará hoy en Educación

El día 12 de septiembre habrá de comenzar el próximo curso escolar.

La Secretaría de Educación acaba de dictar la primera de las circulares del mismo, delimitando los tres períodos de clases en que deberá dividirse.

El primero comprenderá del día 12 de septiembre al 23 de diciembre; el segundo, del 2 de enero al 31 de marzo; y el tercero, del 10 de abril al 2 de junio, día en que deberá terminar.

Se pagarán los alquileres de los centros secundarios y especiales

Ayer se comenzó a pagar los alquileres de las casas en que se encuentran establecidos centros docentes secundarios y especiales.

Los alquileres abonados por la Secretaría de Educación corresponden al mes de mayo.

Hoy la Pagaduría del departamento habrá de proceder asimismo al pago de los haberes de los empleados pertenecientes al mes que finaliza.

Un grupo de maestros interinos aclara su situación

Aclaró ayer su situación ante el doctor Fernando Sirgo, secretario de Educación Pública, un grupo de maestros interinos.

Por el decreto presidencial que acaba de dictarse se resuelve el pago de aquellos que habían percibido medio sueldo y se les reconoce derecho al cobro de las vacaciones a aquellos que han trabajado 75 días lectivos; pero el grupo de educadores a que hacemos referencia es el que integran los que sustituyeron a maestros que se encuentran disfrutando de comisiones de servicios, con sueldo entero y que, por tanto, no han cobrado cantidad alguna.

El doctor Fernando Sirgo, secretario de Educación Pública, trató sobre el asunto con el doctor René Pierra, secretario de la Junta de Educación de la Habana, y ha ofrecido estudiar el asunto para proponer las medidas oportunas.

Es probable que se dicte un nuevo decreto presidencial extendiendo los beneficios antes citados al grupo de maestros interinos que no han sido comprendidos en el susodicho decreto.

Reducida la cuantía de tres becas

Ha sido reducida la cuantía de tres becas de las concedidas por la Secretaría de Educación para realizar estudios en el extranjero.

Eran de cien pesos mensuales cada una, y han quedado limitadas a 69 pesos 44 centavos.

Los artistas que venían disfrutando de las mismas son: Angel Reyes, Armando García y S. López.

SE RECUERDA A LOS FISCALES DE LAS AUDIENCIAS LA OBLIGACION EN QUE ESTAN DE DENUNCIAR LAS INJURIAS Y DIFAMACIONES DIRIGIDAS AL GOBIERNO

El Fiscal del Tribunal Supremo cursó ayer tarde a cada uno de los Fiscales de las Audiencias la siguiente circular:

«Es propósito firme y decidido del Gobierno perseguir, para su castigo, cualquier agresión a los Poderes constituídos y autoridades de la nación por medio de la prensa, el radio u otra forma de propagación que, irrespetuosamente o con difamaciones y epítetos injuriosos, puedan menoscabar su alta investidura. En tal virtud, excito a usted el celo y diligencia necesarios para que personalmente, o por medio de los funcionarios que le estén subordinados, formule la denuncia correspondiente, cuidando de que asista un delegado del Ministerio Fiscal al juicio que deba celebrarse, con el fin de que ejerza la acción e interese la pena que en justicia corresponda, contra la persona natural o jurídica que aparezca responsable del delito. Sírvase circular la presente a sus auxiliares y Fiscales del Partido de su distrito, enviándome inmediatamente una copia fiel de la denuncia que se formule, y en su oportunidad, la petición fiscal y el fallo que recaiga a la misma».

UN AVION ALEMAN DARA LA VUELTA AL MUNDO; EL DIA 8 SALDRA DE BERLIN

TOKIO, julio 28. (Havas).—El Gobierno japonés ha autorizado a un avión alemán, piloteado por Alfred Henke, para volar por encima del territorio nipón, en su vuelta al mundo, que iniciará el 8 de agosto, despegando en Berlín y volando hacia el este, en dirección a Tokio. El aparato es de tipo comercial, con capacidad para 2-4 pasajeros.

UNA COMISION LEVANTARA UN PLANO DE LA FRONTERA DEL PARAGUAY Y BOLIVIA

BUENOS AIRES, julio 28. (AP).—Los neutrales del Chaco están estudiando informalmente los detalles para el envío de una comisión de cinco miembros que levante un plano del territorio de la frontera tan pronto como Bolivia y Paraguay ratifiquen el tratado.

Para mañana, a las once, han sido citados los miembros de la comisión neutral, a fin de tratar del asunto.

CONFIESAN HOY LOS PARTES DE BARCELONA QUE NO HAN TOMADO GANDESA NI VILLALBA COMO DIJERON EN LOS PRIMEROS MOMENTOS

Un relato del Corresponsal Vincent de la «Havas», que expone la situación del momento y explica el proceso de la ofensiva a que los rojos dieron tanta sensación

LOS AVIONES DESTRUYERON AL PRIMER GOLPE LAS BARCAZAS DONDE INTENTABAN CRUZAR EL RIO EBRO

Atacaron los marxistas por los puntos débiles y aún así fué tan precario y circunstancial su éxito que se convertirá rápidamente en una nueva aplastante derrota

HENDAYA, julio 28. (AP).—El gobierno rojo todavía no ha anunciado hoy que sus fuerzas hayan ocupado a Gandesa, a pesar de que, según los partes oficiales de Barcelona, se está combatiendo en las calles de los suburbios desde hace tres días.

Un comunicado del gobierno rojo admite tácitamente esta noche que sus tropas han perdido terreno en Gandesa, si bien lo compensa diciendo que su ejército avanzó hasta Bot, que está a doce millas al sudoeste.

«El enemigo, reforzado por tropas de otros frentes contraatacó en la zona de Gandesa», dice el comunicado.

Los líderes rojos reconocen que los nacionalistas avanzaron «ligeramente» en el sector de Puente del Arzobispo, en el frente de Toledo, en la parte sudoeste de España.

Las informaciones de Barcelona dicen que un ejército de 60,000 hombres ha rodeado a Gandesa, mientras el resto de las tropas rojas prosigue su avance hasta Alcaniz.

Por la derecha de la columna de Gandesa, según siguen diciendo los comunicados rojos, otra fuerza atacó a Villalba de los Arcos, a cinco millas al norte de Gandesa.

(Antes de ayer los partes rojos daban por ocupada a Villalba y ahora aparecen atacándola).

Los despachos rojos de Barcelona confiesan todavía esta noche que sus fuerzas no han podido penetrar en Gandesa y que están «combatiendo» en los alrededores.

En el Cuartel General marxista se encuentra el general Rojo, que perdió a Teruel y permitió a los nacionalistas que avanzaran hasta Vinaroz en el Mediterráneo.

Los despachos nacionalistas admiten que las fuerzas del gobierno soviético lograron quebrantar las defensas de Franco en aquellos lugares donde eran muy débiles, pero al mismo tiempo aseguran que los atacantes tienen cortada la retirada por el río Ebro y están siendo aniquilados.

Cómo se desarrolló el ataque del Ebro por los Rojos.—En tres días de tentativas inútiles, los izquierdistas fueron contenidos en toda la línea del río

ZARAGOZA, julio 28. (Por André Vincent, corresponsal de la Agencia Havas).—La última fase de la batalla que en el frente del Ebro han entablado las tropas rojas, está próxima a desarrollarse. Cuando se produzca, el enemigo sufrirá en la orilla derecha del río un desastre total, que le ha de costar sus mejores unidades de choque. Tal es la opinión de los círculos militares zaragozanos, en los que se afirma que el mando nacional tiene listo un dispositivo impresionante, por su fuerza y su situación estratégica, para asestar en el momento oportuno el golpe decisivo al adversario, que todavía se encuentra en algunos puntos de la margen occidental del río.

En los mismos círculos el corresponsal ha obtenido hoy detalles de las circunstancias de la forma en que los rojos lograron cruzar la corriente. La tentativa fué realizada en tres sectores diferentes: el de Amposta, a la entrada del delta; el de Asco-Flix, sesenta kilómetros más arriba; y el de Fayon-Mequinenza, veinte kilómetros aún más adentro.

El avance por Amposta

En la zona de Amposta los izquierdistas intentaron atraer hacia allí todas las fuerzas nacionalistas en el frente del Ebro, para poder pasar efectivos importantes, con más libertad, por los demás sectores, que así hubiesen quedado desguarnecidos. En la noche del domingo al lunes tres grandes barcazas de acero, cada una con capacidad para transportar noventa hombres, intentaron hacer el cruce hasta la orilla derecha, llevando a bordo dos compañías completas de la décima cuarta brigada internacional. Pronto fueron avistadas por los centinelas nacionales, y un violentísimo fuego de morteros y ametralladoras la envió al fondo del Ebro. Casi toda la tropa que llevaban las tres ambarcaciones, pereció, acribillada o ahogada. Poco después otras barcazas semejantes a las anteriores intentaron a su vez el paso del río. Unas fueron hundidas, otras consiguieron alcanzar la orilla derecha. Inmediatamente la infantería nacional atacó a los destacamentos rojos que se instalaron en la ribera, haciendo varios prisioneros. Uno de éstos era un comandante belga, quien dió al mando nacionalista los siguientes informes:

Preparativos del mando rojo

Todo el frente rojo del Norte estaba cubierto por grandes masas de fuerzas, listas para forzar el paso del río y lanzarse al ataque general. Muchas de ellas lo harían más allá de Amposta, mientras que en esta última población las brigadas internacionales harían lo posible para atraer al grueso de los nacionalistas.

Simultáneamente las avanzadas de infantería y la aviación nacional de reconocimiento, enviadas a la descubierta, observaban una intensa actividad en el frente del Gobierno, que parecía dispuesto para la acción en Flix, Fayón y Mequinenza. El lunes por la tarde los rojos, al precio de grandes bajas, habían logrado emplazar en el sector de Amposta, sobre la orilla derecha, cierto número de armas automáticas, unas veinte ametralladoras y diez morteros de trinchera. Sin pérdida de tiempo los nacionales lanzaban a toda prisa sobre ese punto las reservas de que disponían, mientras que otras fuerzas tomaban posiciones en el centro del frente en que iba a luchar, de modo que flanqueasen las dos a las del dispositivo propio, e impidiesen la unión de las tropas enemigas del Sur y del Norte, ya que solamente los cruces del Ebro por Amposta y Mequinenza habían tenido éxito, fracasando los demás. Como la artillería nacionalista no había podido llegar aún, la aviación se dedicó a batir continuamente las concentraciones rojas en las dos márgenes del río.

Los primeros puentes de barcas

Entre tanto, el adversario seguía pasando el río, pero tan lentamente, que permitían que los nacionales les diezmasen con su fuego certero, antes de que llegasen los refuerzos.

En la noche del lunes al martes los rojos construyeron una serie de puentes de barcas, frente a Mequinenza, Fayón y Asco, con la finalidad de que bajo la protección de la oscuridad dos divisiones completas pasasen a la orilla derecha. El martes por la mañana nuestra aviación destruyó casi todos los puentes, cortando así las comunicaciones de los contingentes del Gobierno que ya estaban de nuestro lado del río, con sus retaguardias. Ya a esa hora la infantería roja había cruzado la corriente, pero no lo había hecho su intendencia, y por ello los soldados iban a tener que combatir sin provisiones y sin abastecimientos de municiones, cosa mucho más grave. Fué entonces cuando el mando rojo decidió reducir su frente, abandonando completamente el esfuerzo en el sector de Amposta y limitándolo a dos puntos: los sectores de Fliz-Ascó y Mequinenza-Fayón. Las fuerzas nacionales hicieron derroche de coraje dondequiera que chocaron con el adversario, que logró apoderarse de algunas aldeas, situadas todas junto al Ebro, pero sin poder nunca alejarse de la corriente más de un kilómetro y medio y eso en el sector en que la penetración fué más profunda. La noche del martes ya la artillería nacional estaba emplazada y los grupos de aviación de que disponíamos eran potentísimos. También habían llegado nuevos contingentes de infantería de refresco, en condiciones admirables para la acción inmediata.

Primeros contraataques nacionales

Al amanecer del miércoles y empleando fuerzas todavía relativamente reducidas, los nacionalistas contraatacaron violentamente a los rojos en la margen del Ebro, a la cual el enemigo se asía desesperadamente, convirtiendo cada aldea en un punto de apoyo de su dispositivo. El mando izquierdista intentó la construcción de nuevos puentes de barcas, en la oscuridad de la noche, mientras que la infantería nacional buscaba «limpiar» toda la zona antes de que el contrario pudiese traer refuerzos.

A pesar de los esfuerzos de las brigadas internacionales decima cuarta y 139a., esta última perteneciente a la división de El Campesino, las tropas rojas se vieron reducidas a la estrecha faja de territorio a lo largo de la orilla del río. La lucha fué muy sangrienta para las dos partes, que en todos los combates dieron de sí cuanto les fué posible.

Tentativa sobre Mora de Ebro

A la caída de la noche (miércoles), el mando del Gobierno intentó abrirse paso en una nueva dirección, la de Mora de Ebro, pero fueron contenidos por los nacionales en un choque durísimo, por su intensidad y su duración, que se prolongó hasta hora muy avanzada de la noche. Una columna nacionalista motorizada decidió la contienda, pues al coger al adversario por su flanco, lo arrolló, materialmente, arrastrándole en la acometida un kilómetro hacia el Este e infligiéndole grandes pérdidas.

Hoy (jueves) la situación es la siguiente:

En la región de Amposta, se ha restablecido la calma. Los nacionales tienen emplazada a todo lo largo del delta del río, artillería muy poderosa. Desde Asco-Flix, a Mequinenza y Carmouches, los combates se suceden, a veces con extremada violencia, entre las tropas franquistas y las rojas. El choque definitivo no se ha producido aún, pero los nacionales tienen plena confianza en que podrán afrontarlo en el mismo momento en que ocurra.

Informes de Barcelona sobre las operaciones en el Ebro y Extremadura

BARCELONA, julio 28. (Havas).—El comunicado del Ministerio de Defensa informa que las tropas del Gobierno prosiguen a la ofensiva en el sector del Ebro, y que han avanzado más de seis kilómetros, llegando a Bot y a la carretera de Bocherta. Dice también que se sigue combatiendo en las afueras de Gandesa, población que sigue en poder de los nacionales. La aviación nacionalista bombardeó y ametralló intensamente las líneas izquierdistas.

En el frente de Extremadura, sigue diciendo el comunicado, en el sector de Puente del Arzobispo, los nacionales mejoraron sus posiciones, «ligeramente».

La aviación nacional bombardeó el miércoles a Tarragona, lanzando más de cien bombas, que destruyeron 58 edificios e incendiaron varios más. Entre los inmuebles alcanzados están los consulados de Francia y Bélgica. También fué bombardeado Reus, así como como el puerto de Gandia, hundiendo al vapor inglés Dellwyn. Hoy Sagunto fué cañoneado por dos buques de guerra nacionales, y esta mañana Tarragona sufrió un segundo raid, por cinco aviones que volaban a gran altura.

Nueva derrota de los rojos en una tentativa sobre el Ebro

BURGOS, julio 28. (Havas).—El corresponsal de Radio Nacional comunica que el miércoles por la noche los rojos intentaron cruzar otra vez el Ebro, con nuevas tropas, las que fueron rechazadas por los nacionalistas, que después del combate contaron quinientos cadáveres enemigos sobre el terreno.

Hoy las fuerzas prosiguieron la «limpieza» de la zona, sobre la margen derecha, en que se instaló el enemigo, reduciéndola mucho por el Norte y por el Sur. En el curso de las operaciones fueron hechos doscientos prisioneros e incendiados cuatro tanques enemigos.

MADRID, julio 28. (Havas).—El gobernador civil, Gómez Ossorio, publicó hoy una nota en la que advierte a los madrileños contra las noticias hiperbólicas, tanto en sentido pesimista como optimista, pidiéndoles que para evitar el mal que representan, se atengan siempre a los comunicados oficiales.

Comunicado oficial de Salamanca

SALAMANCA, julio 28. (Havas). El comunicado de hoy del Gran Cuartel General informa de un nuevo avance en el frente de Extremadura, donde las tropas nacionales tomaron la pequeña población de Aldehuela y las cotas 541, 542 y 571, que constituyen el llamado Cerro Gómez. Igualmente conquistaron las posiciones al Sur de Tiertollano, derrotando al enemigo y causándole enorme número de bajas.

En la «bolsa» de la Serena las fuerzas nacionalistas continuaron las operaciones de «limpieza», haciendo numerosos prisioneros, entre ellos un comisario político y varios oficiales superiores.

En el frente de Valencia los nacionales rechazaron varios ataques en el sector occidental.

AVIACION.—Las escuadrillas nacionales desplegaron hoy una gran actividad, cooperando eficazmente en las operaciones y bombardeando las concentraciones enemigas.

Ridícula la pretensión de estimar extranjeros a los moros españoles

PARIS, julio 28. (Exclusivo).—Los altos jefes militares franceses rechazaron como «ridícula» la pretensión del Gobierno de Barcelona de que los moros españoles sean considerados como extranjeros al hacer la estadística de los «voluntarios» extranjeros en España.

Dijeron que si Francia fuera a aceptar tal pretensión, echaría a perder todo su futuro militar, porque se vería imposibilitada para echar mano a las inmensas reservas humanas en el Africa francesa.

La Gran Bretaña y Francia pagarán a los Estados Unidos

Espérase que Morgenthau regrese a EE. UU. con una oferta clara y concreta

NEW YORK, julio 28. (Exclusivo). Según telegrama de William Hillman, corresponsal del «Journal», se han comenzado en Londres las conversaciones preliminares para que Francia e Inglaterra resuman sus pagos de las deudas de guerra a los Estados Unidos.

Hillman dice que el embajador norteamericano, Kennedy, inició conversaciones con Chamberlain hace varias semanas y que dichas conversaciones continuaron en secreto entre el tesorero de los Estados Unidos, Morgenthau; el embajador de Francia, Bullitt; el ministro de Hacienda francés, Marchandau, y el canciller Bonnet.

Morgenthau espera regresar a los Estados Unidos con una oferta en concreto y un arreglo sobre la futura política monetaria que seguirán Inglaterra, Francia y los Estados Unidos.

Créese que los pagos se harían mediante un nuevo empréstito garantizado, que sería flotado no solamente en Londres y París, sino también en New York. Morgenthau ha sido invitado por Chamberlain para visitar a Londres, y se cree que en la visita se llegará al acuerdo definitivo.

Ni Francia ni Inglaterra pueden tomar dinero prestado en los Estados Unidos, porque la ley Johnson prohibe hacer préstamos a las naciones que han dejado de pagar sus deudas a los Estados Unidos.

Hillman cree que el proyectado pacto comercial anglo-americano estaría enlazado con el nuevo arreglo sobre las deudas y el otro sobre la política financiera futura de las tres potencias.

Sancionada por el Presidente la ley del Censo comicial

Muy pronto se canjearán en Palacio las ratificaciones del Tratado con Inglaterra

Según hubo de anunciar el DIARIO, en su anterior edición, ayer por la mañana el señor Presidente de la República sancionó con su firma la Ley del Censo Electoral, remitiéndola en seguida a la Gaceta a los fines de su publicación y promulgación.

El proyecto ha sido refrendado por el Secretario de Gobernación doctor Santos Jiménez.

Una vez publicada la Ley del Censo e iniciados sus efectos, el Jefe del Estado procederá a sancionar la Legislación complementaria y modificatia de aquélla, aprobada recientemente por el Congreso.

El Tratado Comercial con Inglaterra

El doctor Octavio Pedraza, presidente por sustitución reglamentaria del Senado, ha dejado en poder del Jefe del Estado el Tratado Comercial entre Cuba y el Reino Unido de la Gran Bretaña.

De acuerdo con el aludido documento el señor Presidente de la República queda autorizado para proceder al canje de ratificaciones con el representante del Gobierno Inglés en la Habana.

En breve será señalada la fecha para efectuar, en Palacio, el canje aludido.

M.E.C.D. 2016

EL ACUERDO DEL COMITE LIBERAL DE LA CAMARA NO LO COMPARTEN LOS COMITES DE LOS OTROS PARTIDOS

POLITICA y POLITICOS

MAS IMPORTANTE QUE URGENTE

La legislatura está a punto de terminar para abrirse el paréntesis de las vacaciones veraniegas y la Ley Electoral, punto neurálgico actual de nuestra inquieta política, aún no se vislumbra con posibilidades de que se ponga sobre el tapete de las discusiones en el Senado.

El proyecto se halla en estudio de una Comisión Bicameral que, lógicamente, debe hacerlo concienzudo y meditado, pues se trata de un reglamento básico para la continuación de la buena armonía y optimismos esperanzadores que actualmente existen en los campos opuestos de las ideologías ciudadanas.

Parece ser que la Comisión Bicameral tropieza con las dificultades surgidas por la diversidad de criterios entre los cuerpos colegisladores y ello nos mueve a la interrogación de si la Comisión ha de rendir su informe, si merecerá el dictamen aprobación con tiempo para que llegue, dentro de la legislatura actual, a la consideración del Senado.

Ello es importante porque, si no fuera así y la discusión del Código Electoral se aplazara hasta noviembre, la fecha de las elecciones para Delegados a la Asamblea Constituyente habría de aplazarse nuevamente, por fuerza.

Bien es verdad que esto no sería un mal grave y es preferible a que surjan nuevas disidencias, o recelos y desconfianzas por el estilo de los que, recientemente, un punto suspendieron la buena armonía entre el Gobierno y las oposiciones recalcitrantes que tienen negado su concurso, aún como fiscalizadoras, al Poder.

La armonía presente (verdadera cordialidad tácita que, de hecho, ha devuelto una paz previa a nuestra Política) debe conservarse como oro en paño hasta llegar la hora de la gran aventura reconstructiva de la nación en la Constituyente porque acusadoras las oposiciones de continuarse un estado de privisionalidad, el Gobierno ha accedido a reconocer tal estado con una cortesía que hacía ya mucho tiempo faltaba en las relaciones políticas cubanas. Desde aquella memorable frase de José Miguel Gómez cuando entregó a Menocal su mando: «Tengo el orgullo de ser el primer cubano que entrega el Poder a otro cubano», se había perdido en nuestras relaciones políticas la cortesía, la elegancia, y el Poder no se discutía, sino que se disputaba, hasta que llegamos a la disputa trágica de las bombas y represiones con Machado.

De esa situación había que salir, y si la Constituyente nos brinda la admirable ocasión de recobrar la convivencia, la distinción elegante en la polémica política, sería un error gravísimo no realizar esa conquista que será, sin disputa, lo mejor y más trascendental, y más afectivo de la jornada constituyente.

El pueblo todo, y los partidos, están cansados ya de esa lucha feroz, del gritarse mutuamente denuestos con olvido de lo verdaderamente constructor de la Política, que no consiste en negar a los contrarios, sino en afirmar los postulados propios y, gracias a esa fatiga, las oposiciones han manifestado su claro y (hay que reconocerlo) honesto propósito de dilucidar, de una vez, civilmente, ante el gran juicio del Tribunal de la Democracia, las contiendas agrias del pasado y volver al ritmo normal de la polémica. Por su parte, el Gobierno ha dado cuantas facilidades las oposiciones han demandado para afirmar su confianza; los Poderes han puesto al servicio de esa cordialidad todos los buenos procedimientos que a las oposiciones podían satisfacer, y así hemos visto cómo recientemente el Partido Demócrata Republicano manifestaba en público su regocijo por las recientes rectificaciones en la Ley del Censo, oídas las demandas de la Oposición.

Hay, pues, que hilar delgado en cuanto al Código Electoral, pues que se trata del instrumento básico regulador de las elecciones, y en él tienen puesta su atención los sectores oposicionistas que, si tienen ya razones para confiar en la buena fe del Gobierno, tienen también instinto político que se manifiesta, siempre, en recelo lógico del contrario.

Así, es más importante, el Código, que urgente, con serlo mucho. Y es más importante que urgente, porque una reglamentación clara y recta afirmará la confianza general, con ella el optimismo, y en tales circunstancias los ánimos, con paz interna los partidos, no sentirán impaciencias porque la convocatoria sea para febrero o marzo.

En los círculos políticos aún hay quien confía en que la semana próxima pueda conocerse el dictamen terminado por la comisión de senadores y representantes y, si ello pudiera ser así, no se habría perdido tiempo alguno. Pero si a la Comisión no le fuera dable terminar su labor concienzuda, creemos que no sería el peor de los males.

Porque, en estos casos, vale mucho más un buen estudio, que un mal Código.

JOAQUIN ARISTIGUETA.

MOVIMIENTO POLITICO

Aspira a una delegación por el barrio de Santa Teresa, en la próxima reorganización del Partido Liberal en la Habana el joven representante Tomás A. de Galdós, al que necesariamente hay que suponerle condiciones de triunfo, ya que en los comicios en que resultó electo por esta Provincia alcanzó el número uno entre los de su Partido.

El doctor Galdós se propone luchar en la reorganización de manera efectiva y directa, y a tales efectos ha dado instrucciones a sus amigos de barrios y términos habaneros.

Nos llegan noticias de Corralillo sobre Vicente Mier Senmanat, que en 1936 renunció a su postulación para representante al objeto de que entrara en la candidatura del Conjunto el Dr. Martínez Fraga, actual Presidente de la Cámara.

Los informes que se nos suministran sitúan a Mier Senmanat dispuesto a abandonar su actitud de retraimiento político, ya que en estos años se ha mantenido alejado de toda actividad, para actuar en la próxima campaña del Demócrata Republicana.

Una Comisión ha citado para el lunes a las cinco de la tarde a aquellas personas que se encuentren procesadas o acusadas en procedimientos electorales relacionados con las últimas elecciones, para solicitar que el Alto Cuerpo apruebe la Ley de Amnistía Electoral que los beneficia.

Interesante entrevista celebró con el senador Capestany, jefe provincial en las Villas del Partido Liberal, el doctor Pagola, jefe de Sanidad que fué de Regla. El doctor Pagola se ha dirigido a Vueltas, en la provincia villareña,—donde ejerció largos años su profesión—para actuar en la reorganización liberal.

El doctor Juan Sánchez Milián, notario y rico terrateniente de Calabazar de Sagua, se encuentra en esta Capital. Vió el repórter a tan destacada personalidad política villareña, que perteneció al Partido Conservador ocupando puestos electivos por el Partido y figurando en la candidatura para representantes del mismo.

Aunque el Dr. Sánchez Milián se encuentra retirado desde hace tres años de la actividad política, nos ha dado ahora la impresión de que actuará políticamente — si se decide a hacerlo—en el partido Demócrata Republicano.

Hoy irá a saludar a su viejo amigo el General Menocal, figura principal de ese Partido. Nos anticipa el Dr. Sánchez Milián que es muy probable que ingrese como soldado de fila, para laborar en la reorganización inmediata y en los comicios para Constituyente.

El P. D. R. en la circunscripción de Sagua la Grande recibirá un extraordinario aporte y contará en la persona del reputado abogado un factor de triunfo en su término de Calabazar. Sánchez Milián, con José R. Andreu, Vicente Mier (hoy retraído en Corralillo); Fundora Garmendía y «Panchito» Casañas (estos últimos fallecidos) fueron en Sagua la Grande columnas en las candentes luchas del Partido Conservador otrora.

En Valle 23 quedó constituída la delegación correspondiente al barrio del Príncipe de Alianza Democrática, organización política habanera que encabeza el concejal Cossío del Pino.

Valiosos elementos del barrio integran la delegación referida.

En Luyanó 513, entre Rosa Enríquez y Manuel Pruna, se reunirán el domingo 31, a las tres de la tarde, comisionados del barrio de Luyanó de los partidos PAN, Defensa Auténtica, Unión Revolucionaria, P. R. C., Organización Auténtica y Jóvenes del Pueblo, para un cambio de impresiones.

Conferenció extensamente con el Presidente del Partido Nacionalista en Oriente el que lo es del organismo municipal de dicho partido en San Luis (Oriente), señor Adriano Enríquez Ramos, sobre los trabajos preliminares de la reorganización del PUN allí.

El señor Carlos M. Peláez, Presidente del Ejecutivo Municipal habanero de Acción Republicana, nos ruega aclaremos en relación con la noticia publicada por un periódico de la mañana, respecto a su posible ingreso en el Partido Liberal, «que es absolutamente falsa, ya que goza de los mayores afectos en el Partido que él ayudó a fundar y que coopera a sostener y engrandecer, estando perfectamente indentificado con sus máximos dirigentes los Dres. Miguel M. Gómez y Ramón Zaydín.»

Saludamos al señor José Sosa Calcines, presidente dimitente del Conjunto en Camagüey, así como del cargo que tiene en el Ejecutivo Nacional.

Sosa Calcines dice que su actitud ha sido meditada y que la mantiene firmemente.

Ayer se entrevistó con el senador Loret de Mola.

En Lealtad 155 se constituyó anoche, presidido por Salvador Rodríguez Manso, el nuevo comité del partido Acción Republicana.

Fué un acto animado, muy concurrido, en el que usaron de la palabra el doctor Cartañá, la señorita Ortiz Menocal y resumió en brillante discurso el Dr. Carlos Márquez Sterling—que desde ayer asumió la dirección del órgano del Partido, «Prensa».

En Sierra 4, entre Estévez y Universidad, se reunirán las organizaciones funcionales del Partido Revolucionario Cubano, el primero de agosto por la noche.

DEMOSTRADA LA NECESIDAD DE QUE VUELVAN AL SERVICIO LOS 234 CESANTES DE O. PUBLICAS

Han salido para Cárdenas los arquitectos del Negociado de Construcciones Civiles. Se abonarán tres quincenas a los obreros que están trabajando en el Bosque de La Habana

Salieron ayer rumbo a la ciudad de Cárdenas los señores José G. Du Defaix y Enrique Luis Varela, Primero y Segundo Jefe del Departamento de Construcciones Civiles de la Secretaría de Obras Públicas, respectivamente, con objeto de estudiar las posibilidades que brinde al Estado la continuación de las obras del Hospital de aquella ciudad.

Como se sabe, dicho Hospital se comenzó a edificar durante las postrimerías del segundo período del Presidente Menocal, gracias al interés del hijo benemérito de Cárdenas, doctor Fernando Méndez Capote, entonces Secretario de Sanidad y Beneficencia, adelantando mucho la construcción pero paralizadas después las obras, requieren la inspección directa de dichos arquitectos, para poder apreciar con toda exactitud la conveniencia de su terminación, pues en él hay invertidos unos $200,000.00 que quedarían malgastados sino se procediera diligentemente en ese sentido.

En esta visita los arquitectos Du Defaix y Varela podrán apreciar asimismo las consecuencias del vandalismo particular en ese edificio del Hospital, que quedó abandonado una vez que el ilustre doctor Méndez Capote cesó de ser Secretario de Sanidad y por tanto a merced de cualquiera.

Se pagarán tres quincenas a los obreros del Bosque de la Habana, próximamente

En las Oficinas del despacho del señor Secretario de Obras Públicas, informaron esta mañana al repórter de que se estaba tramitando ya el pago de tres quincenas pendientes a los jornaleros y demás empleados del Bosque de la Habana.

La suma necesaria para dicho pago, que cubre las dos primeras quincenas de junio y la primera de julio, se tomará de la transferencia autorizada hace poco por decreto presidencial.

Imprescindible necesidad de los servicios de los 234 cesantes de Obras Públicas

Al vencerse ya el primer mes de la cesantía colectiva de los 234 temporeros de la Secretaría de Obras Públicas, ha podido evidenciarse, según informaron muchos de los Jefes de Negociados a los periodistas, la imprescindible necesidad de sus servicios.

Eso sin contar, —agregaron;— que gran número de los referidos temporeros ha continuado laborando, para no provocar una parálisis administrativa en muchos sectores de la Secretaría.

Urge, por tanto, que el Congreso de la República vote a la mayor brevedad posible la ley de los doscientos cincuenta mil pesos.

Demostrada la imparcialidad de Obras Públicas en el plan de trabajos de los ocho millones

Continuando mereciendo elogios de todas partes del país, el Plan de Trabajos confeccionado por el actual Secretario de Obras Públicas, ingeniero Enrique Ruiz Williams, para llevarlos a cabo en septiembre venidero con los ocho millones de pesos que serán situados al efecto por el Gobierno.

En efecto, la distribución de obras ha sido muy imparcial, a tal punto que la provincia de la Habana aparece con menor número de trabajos que las demás, como en buena lógica debe ser porque sus necesidades constructivas son menores.

He aquí las que se efectuarán en la región habanera:

Reparación de las vías turísticas de la provincia.

Reparación de las calles de La Habana.

Carretera de Guará a San Antonio.

Ruta de Güines a La Playa.

Reparación del edificio de la Audiencia.

Los obreros se proponen respaldar al Secretario de Trabajo por el decreto 798, y proyectan una manifestación

Demuéstrase así que el sentir de la inmensa mayoría de la clase proletaria está contra la acción perturbadora de los líderes. Numerosos sectores quieren hacer esa demostración

Ayer tarde se celebró una interesante reunión conjunta de los representativos de más de cien organismos societarios con objeto de estudiar la cuestión planteada entre la Secretaría del Trabajo y un grupo de Sindicatos habaneros, que estiman lesiva la Resolución dictada por el Secretario acerca del alcance del artículo 27 del Decreto 798 de 13 de abril del corriente año.

Este conjunto de organizaciones obreras estudió el asunto detenidamente, considerando que dicha Resolución no afecta a la existencia de los Sindicatos, ni les coarta su acción, en cuanto a la intervención de los mismos en la confección e inscripción de los Convenios de Trabajo ante la referida Secretaría, pues solo se exije, en todo caso, la demostración de que tales convenios representen siempre el sentir de la mayoría de los mismos obreros afectados por tales convenios, y beneficia a los obreros no organizados facilitándoles el medio de celebrar convenios de trabajo siempre que se justifique la mayoría de los obreros en el taller que lo solicita, siendo, además, de fuerza obligatoria en toda industria o comercio, cuya nómina ascienda a más de trescientos pesos.

Una manifestación en respaldo del anterior acuerdo y del Decreto 798

Esta reunión conjunta resolvió aceptar la medida de la Secretaría del Trabajo, y al efecto, y como respaldo cívico y público, ha acordado celebrar una manifestación pública el día 31 del actual, a las diez de la mañana, partiendo de la plaza de la Fraternidad hacia el Palacio Presidencial, donde después, de entregar al Presidente de la República una exposición contentiva de los acuerdos adoptados, se disolverá.

Una comisión permanente para actuar

Para todas estas actividades, solicitar permiso y actuar cerca de las autoridades y organismos obreros, se ha nombrado una comisión con carácter permanente, integrada por los señores Edelberto Pérez Rubio, de la Havana Electric, Francisco Malpica, Presidente de la Delegación Ferroviaria de Caibarién, que actúa además, como Delegado de la Dirección Central de Camagüey y demás delegaciones de la Hermandad Ferroviaria de Cuba, y Santiago Griñán, Tesorero de la Federación Obrera Marítima Nacional y Delegado de los Gremios de Matanzas.

Aunque al principio de la protesta de varios Sindicatos contra la Resolución de la Secretaría del Trabajo, parecía que todos los obreros seguían tal conducta, no resulta así, pues aclarado el concepto de la medida y la interpretación fiel del Artículo 27 de dicho Decreto-Ley 798, las colectividades de mayor significación y solvencia moral dentro del proletariado nacional, han determinado respaldar tal medida de la Secretaría del Trabajo, y por ello los Gremios Marítimos casi en su totalidad, las delegaciones de la Hermandad Ferroviaria de Cuba, la Federación Gastronómica integrada por Cantineros Dependientes de Restaurants, Cocineros, Camareros de Casas de Huéspedes; los Conductores de Carros y Camiones, la Asociación de Motoristas y Conductores de la Havana Electric, los Gremios de los Obreros Libres del Puerto, la Industria Tabacalera de Pinar del Río, etc, se han colocado al lado de la justa interpretación dada al tan referido Artículo 27 del Decreto 798, estimando que su aplicación, consagra los derechos democráticos de los trabajadores de Cuba.

Las adhesiones de las colectividades aún indefinidas pueden enviarse a la referida comisión, al señor Edelberto Pérez Rubio, Presidente, Zanja No. 73, a la Hermandad Ferroviaria o a la Federación Obrera Marítima, Manzana de Gómez, Dpto. 327, en esta ciudad.

SE CREE QUE EL SENADO APROBARA LA AMNISTIA

Un representante dijo ayer en los pasillos del Capitolio que en la Ley de Amnistía se había puesto especial cuidado por la Cámara en eliminar de la misma aquellos puntos que el Presidente de la República objetó en su veto a la primera ley, y, además, en cumplir sus sugerencias, no amnistiando los delitos muy graves como en no conceder ninguna amnistía fiscal. «Hasta las multas, cuando tienen el carácter de aflictivas se excluyen de la amnistía por un precepto de la misma».

«Esta ley, agrega el representante, modelo de su género, no será del agrado de los que hubieran querido ver amnistías fiscales incluídas, por lo que pretenderán que se modifique en el Senado para que se les incluya, pero, tengo plena confianza en que no podrán lograr su propósito.

PIDEN NO SE MODIFIQUE LA AMNISTIA

El Alcalde, el presidente del Ayuntamiento, concejales, presidentes de los ejecutivos de los Partidos Políticos, y comerciantes de Batabanó se han dirigido al Senado por telegrama expresándole que el pueblo de Batabanó se interesa por la aprobación de la amnistía de delitos comunes y porque no sea modificada, pues las enmiendas demorarían mucho la vigencia de la ley, al tener que volver a la Cámara.

P A L A C I O

EL Censo Electoral

Con el señor Presidente de la República se entrevistó ayer el doctor Jorge Casuso, miembro del partido Demócrata Republicano y secretario de la Conferencia de Sectores.

Según noticias el doctor Casuso hizo entrega al Jefe del Estado de un escrito que contiene acuerdos del partido Demócrata Republicano en el sentido de aceptar la legislación aprobada por el Congreso modificando la ley del Censo Electoral, ya sancionada.

Por dichos acuerdos el P. D. R. acepta sin reservas la aludida legislación complementaria y sugiere la conveniencia de que al hacerse el nombramiento de Director y Subdirector del Censo se proceda a una estricta selección escogiéndose al efecto dos Magistrados de los Tribunales de Justicia que sean los más capacitados para ejercer tales funciones.

Con esta recomendación el partido Demócrata Republicano aspira exclusivamente a la mayor pureza en el sufragio para la Asamblea Constituyente.

Trece representantes

Se dijo en Palacio que, posiblemente, entre el lunes y el martes tomaran posesión de sus curules en la Cámara trece representantes para la provincia de la Habana elegidos en los comicios de marzo, los cuales no aparecen afectados por los recursos establecidos ante el Tribunal Supremo de Justicia.

Al efecto de propiciar la proclamación de dichos congresistas se reunirá hoy viernes la Junta Provincial haciendo entrega de los certificados de elección a los mismos.

Raúl de Cárdenas

Le hizo ayer una visita de carácter particular al Jefe del Estado el doctor Raúl de Cárdenas, representante por la Habana.

La visita tuvo efecto en la tercera planta de Palacio.

Olivella y Fernández

Conjuntamente conferenciaron ayer con el señor Presidente los congresistas Joselín Fernández y José Elías Olivella, para asuntos privados, según se dijo a los repórters.

Comentarios

Ha sido objeto de diversos comentarios entre los concurrentes a Palacio el decreto declarando extinguidos los servicio del doctor Leonardo Anaya Murillo, Teniente Fiscal del Tribunal Supremo de Justicia.

Para desempeñar el cargo que deja el doctor Anaya Murillo ha sido designado el doctor Montaño, Subsecretario de Hacienda.

Para el Bosque de la Habana

Con el señor Presidente se entrevistaron el Secretario de Obras Públicas y el ingeniero señor Sola encargado de los trabajos del Bosque de la Habana.

Según informes ambos fueron portadores de documentos relacionados con la adquisición de nuevos terrenos que serán agregados al Bosque.

El doctor Ruiz Montaño

Se entrevistó con el señor Presidente el doctor Adalberto Ruiz Montaño para darle cuenta de haber hecho entrega de la Subsecretaría de Hacienda, cuyo cargo abandona por haber sido nombrado Teniente Fiscal del Tribunal Supremo de Justicia en sustitución del doctor Anaya Murillo.

El señor Ruiz Montaño manifestó que todos los asuntos a su cuidado en Hacienda estaban al día.

El Padre Felipe de la Cruz

El Director de la Escuela de Artes y Oficios que sostienen en la ciudad de Camagüey los Padres Salesianos, el reverendo Felipe de la Cruz, se entrevistó con el señor Presidente gestionando la reparación de una calle que conduce a la Escuela de Artes y Oficios y cuyo estado resulta intransitable para los peatones y vehículos que van a dicho centro de enseñanza.

Dos Secretarios

Con el señor Presidente conferenciaron los Secretarios de Hacienda Giménez Lanier y de Agricultura Amadeo López.

El señor J. M. Betancourt

Para despedirse del señor Presidente estuvo en Palacio el señor J. M. Betancourt, Administrador del Banco Nova Scocia, quien embarcará en breve para el extranjero.

Se informó que el Jefe del Estado y el señor Betancourt habían departido sobre los problemas bancarios de Cuba y la legislación que para solucionarlos se proyecta en el Congreso.

El Alcalde de Camagüey

El señor Francisco Don Rodríguez alcalde municipal de Camagüey estuvo ayer en Palacio para entrevistarse con el señor Presidente.

Se afirma que el alcalde camagüeyano ha venido a exponerle al Jefe del Estado las quejas y protestas de las clases económicas de su término municipal, contra la resolución del Gobernador de la Provincia, por haber suspendido el acuerdo del Ayuntamiento concediendo un crédito para el sostenimiento del hospital de Emergencias de la ciudad.

Los quejosos han remitido despachos de protestas al Jefe del Estado, el coronel Batista y al Secretario de Gobernación por la conducta del Gobernador Provincial en el asunto del referido centro benéfico.

Estímase que de prevalecer la resolución gubernativa el hospital no podrá funcionar por falta de recursos.

Dos leyes

Informó en Palacio el senador Rafael Octavo Pedraza que el Senado aprobará inmediatamente las leyes del Retiro Bancario y del Retiro Marítimo.

Pro-Nuevitas

La doctora Isabel Garcerán, representante a la Cámara por la región de Camagüey conferenció ayer con el Jefe del Estado. Le acompañaban en la entrevista las doctoras Coralia y Elva Paneque y Flora de Zayas.

Solicitaron del señor Presidente la construcción de un acueducto para Nuevitas, cuyos 36,000 habitantes se aprovisionan de agua por medio de pipas.

El decreto para el precio de las medicinas

El señor Raúl de Zárraga, Secretario de Comercio e interino de la Presidencia, informó a los repórters que el decreto presidencial, relativo al precio de las medicinas comenzará a surtir efecto hoy viernes.

La salud del doctor Bringuier

Informó a los repórters el señor Ramón Blanco Jiménez que la mejoría del doctor Bringuier, Secretario de la Presidencia, se acentúa por momentos.

LESIONADA CASUAL

En el primer centro de socorro fué asistida de lesiones de carácter menos grave Carmen Pita Bringuier, de 37 años y vecina de Picota 16, que se produjo casualmente

---

✝

E. D.

EL SEÑOR

Pedro Montiel y Valdés

HA FALLECIDO

Y dispuesto su entierro para hoy, viernes, a las cinco de la tarde, su viuda, hijos, hijos políticos, hermano y demás familiares, ruegan a las personas de su amistad se sirvan acompañar su cadáver desde la casa mortuoria, Calle 14 y A, Reparto Almendares, hasta la Necrópolis de Colón, por cuyo favor quedarán eternamente agradecidos.

Marianao, julio 29 de 1938.

Aurora Monaster viuda de Montiel; Alfredo, Graziela, Felicia y Pedro Pablo Montiel y Monaster; Servando Brito; Doroteo García; Marta Zapirain de Montiel; Ana Hernández de Montiel; Ignacio Montiel; doctores Carlos E. de la Cruz, Eddy Rivero y Suárez Simón.

✝

E. P. D.

LA SEÑORA

MARIA IRUN Y GIL

HA FALLECIDO

Dispuesto su entierro para hoy, viernes 29, a las cinco de la tarde, los que suscriben, su esposo, hijos, hermanos y demás familiares y amigos, suplican a sus amistades se sirvan acompañar su cadáver desde la capilla de la funeraria San Luis, Zanja y Oquendo, hasta el Cementerio de Colón, a la hora indicada, por cuyo favor les quedarán agradecidos.

La Habana, 29 de julio de 1938.

Manuel Castro; Manolo y Marta Castro e Irún; Nieves, Tomás, López, Melquiades (ausentes); Pilar y Emilio Irún y Gil; Dolores y Angel Alonso; doctor Abelardo Delgado.

✝

E. P. D.

LA SEÑORA

ANA LUISA CUSTODIO VIUDA DE ORTIZ

HA FALLECIDO

Y dispuesto su entierro para las cinco de la tarde del día de hoy, viernes, sus hermanas y hermanos políticos que suscriben, en su nombre y en el de los demás familiares, ruegan a sus amistades se sirvan acompañar el cadáver desde la casa mortuoria, Belascoaín, 95, altos, hasta el Cementerio de Colón, favor por el que quedarán eternamente agradecidos.

Habana, julio 29 de 1938.

Juan José, Vicente, María y Angel Custodio; José y Alfredo Ortiz.

MALESTAR EN VUELTA ABAJO PORQUE SE QUIERE PAGAR A PRECIO RUINOSO EL TABACO

Preso nuevamente un individuo que se había fugado de Colón. Apareció ahorcado un campesino adinerado. Obras públicas en Pinar del Río. Sorprendido un banco de rifas

PINAR DEL RIO

SATISFECHOS DE LA RATIFICACION DEL SENADO

PINAR DEL RIO, julio 28. DIARIO. Habana.—Todas las clases vivas de esta provincia, principalmente los cosecheros de tabaco, muéstranse altamente satisfechos de la ratificación del Senado sobre el tratado con la Gran Bretaña, que tantos beneficios reporta a nuestra segunda industria, la que actualmente viene atravesando la más dolorosa situación que se recuerda en el sector tabacalero.

Fabricantes de tabacos, cosecheros, comerciantes en general están cursando telegramas al presidente del Senado, felicitando a dicho cuerpo colegislador por tan patriótico motivo. La ratificación del tratado mantiene el optimismo entre los pequeños cultivadores que esperan mejoren los precios de la rama.—Guillermo Rodríguez, corresponsal.

REUNION CON EL JEFE PROVINCIAL DE TRABAJO

PINAR DEL RIO, julio 28. DIARIO. Habana.—Numerosos representantes de sindicatos obreros de esta provincia, se reunieron con el jefe provincial de Trabajo, explicándoles éste el verdadero alcance del decreto 778. Ante lo expuesto por el señor Cobián, los obreros salieron altamente complacidos de las nuevas medidas adoptadas por el secretario del Trabajo, doctor Portuondo Domenech.

Algunas obras públicas

Hoy se iniciaron algunos trabajos públicos en nuestras calles, por cuenta del Ayuntamiento y con la cooperación del gobernador provincial.

El precio del tabaco

Continúa el malestar sobre los precios que quieren imponer al tabaco, lo que representa la miseria para los cultivadores de la rica hoja. El Gobierno debe velar por el olvidado guajiro pinareño.—Guillermo Rodríguez, corresponsal.

MATANZAS

CAPTURADO EL PROFUGO EDILIO PEDROSO

SAN JOSE DE LOS RAMOS, Matanzas, julio 28. DIARIO. Habana.—Tras intensa persecución de la Guardia Rural y la Policía, fué capturado en Santo Domingo el prófugo Edilio Pedroso Lawton (a) «Pelea», que se había fugado cuando trabajaba en las obras del Hogar Campesino Infantil de Colón.—Campa, corresponsal.

A INSPECCIONAR EL LLAMADO HOSPITAL NUEVO

CARDENAS, Matanzas, julio 28. DIARIO. Habana.—Hoy visitaron esta ciudad, el señor José G. Du Defaix, jefe del negociado de Construcciones Civiles y Militares de la Secretaría de Obras Públicas, acompañado de los ingenieros del mismo depareamento señores Enrique Luis Varela, segundo jefe le licho negociado, y Emilio del Junco, que han venido a estudiar los ruinosos pabellones del llamado Hospital Nuevo, en la carretera de Cárdenas a Varadero, a fin de destinarlos a Escuela Técnica Industrial y realizar, a la vez, algunas mejoras en el hospital «Santa Isabel» de esta población, construyendo nuevos pabellones y reparando los actuales.

Dichos visitantes fueron atendidos por el jefe del Distrito local, ingeniero José M. Vizcaíno, y los señores Luis del Valle y Víctor Ruiz, de nuestro alto comercio, ofreciéndoseles un almuerzo en el Club Náutico de Varadero.

Cárdenas espera que estos proyectos se vean realizados cuanto antes.—González Bacallao, corresponsal.

APARECIO AHORCADO

COLON, Matanzas, julio 28. DIARIO. Habana.—Esta madrugada apareció ahorcado en el guayabal de la finca «Curumea», del central «Alava», cerca de esta ciudad, el joven Lalo Bello, vecino de este pueblo, de 20 años de edad, cosechero de cebollas.

Los familiares extrañan su determinación, pues económicamente se encontraba bien.—Manuel Gómez, corresponsal.

SANTA CLARA

OLVIDO LA CARTERA EN UN OMNIBUS

RANCHO VELOZ, Santa Clara, julio 24. DIARIO. Habana.—El señor Blanco, cónsul de España, dejó olvidada una cartera en un ómnibus de los que rinden viaje de Sagua a esta localidad. Un campesino apellidado Barceló se la apropió, ocultando el contenido—veintisiete pesos y un crucifijo—en los zapatos. Descubierta la ocultación, terminó su aventura en el vivac.—Sarabia, corresponsal.

INFORMACION ERRONEA

CRUCES, Santa Clara, julio 28. DIARIO. Habana.—Algunos colegas terrestres y aéreos informaron ayer en el sentido de haber sido suspendido de empleo y sueldo el administrador de este distrito fiscal, señor Luis Avalos. La noticia resulta incierta. La inspección practicada por los inspectores de Hacienda en este distrito fiscal probó la escrupulosa y honrada administración del señor Luis Avalos. Parece que dicha falsa noticia se debe a intrigas políticas.

Donación

Ayer fué visitado por el Comité de Defensa local el señor Amado Trinidad, quien donó cincuenta bancos para el Paseo del Prado de este pueblo, así como el instrumental quirúrgico para la casa de socorro. El importe de ambos donativos asciende a ochocientos pesos.—J. León, corresponsal.

SORPRENDIDO UN BANCO DE BOLITA

CIENFUEGOS, Santa Clara, julio 28. DIARIO. Habana.—El teniente Manuel Rivero, de la sección de Policía de Santa Clara, con el sargento Oscar González Pérez y el vigilante Roberto Portela, descubrieron anoche un «banco» de «bolita» clandestina en la «Casa Martí», sita en Santa Clara y Casales, sorrendiendo al propietario, José Martí Mediavilla, de 32 años de edad, cuando se disponía a liquilar la rifa, ocupándole 19 listas con apuntaciones; la suma de 15 pesos 59 centavos en efectivo; cuarenta y cuatro cartones de juego de la lotería; un puñal con su funda, un cuchillo, cuatro lápices, siendo detenido también su ayudante Abelardo Fernández Pineda. Ambos fueron remitidos al vivas, quedando a disposición del juez Correccional. Mediavilla había sido denunciado varias veces sin en los distintos registros practicados pudieran comprobar el delito. Las autoridades referidas vinieron ayer expresamente de Santa Clara a prestar el servicio mencionado.

Nombramiento

Desde ayer se hizo cargo del mando de la Policía, con caracter de supervisor en comisión, el primer teniente del Ejército señor Pablo Izquierdo, segundo jefe del escuadrón de la Guardia Rural aquí destacado, cesando en la jefatura de dicho cuerpo, hasta nueva orden, el capitán de la Palocía, Rodolfo Marcaida.—Obdulio A. García, corresponsal.

CAMAGUEY

CAMAGUEY, julio 28. DIARIO. Habana.—Se espera esta noche o mañana, en esta ciudad, al ingeniero señor Amadeo López Castro, secretario de Agricultura, acompañado de los funcionarios técnicos que asistirán al Congreso Provincial de Agricultura, que comenzará mañana sus labores y terminará el día 31. Se atribuye gran importancia a dicho Congreso.

POSPUESTO PARA EL DIA 21 DEL ENTRANTE AGOSTO EL HOMENAJE AL DR. SANTOS JIMENEZ

Con motivo de encontrarse enfermo el presidente de la comisión organizadora del homenaje que se ha de tributar en Santa Clara al doctor Rafael Santos Jiménez, Secretario de Gobernación, al entregársele el título de Hijo Predilecto y Eminente de esa ciudad, ha sido pospuesto dicho acto para el día 21 del entrante Agosto.

El Secretario en Santa María del Rosario

Ayer, como anunciamos, el doctor Santos Jiménez visitó al Dr. Antonio Iraizós y al Sr. Antonio Fundora, líders liberales en Santa María del Rosario, con los que trató diversos asuntos del Partido. Lo acompañaron destacados correligionarios y fué objeto de las más vivas simpatías por todos.

La Ley del Censo en vigor

Dijo ayer a los periodistas el doctor Santos Jiménez que había refrendado y enviado a la Gaceta Oficial para su promulgación la Ley del Censo recientemente votada por el Congreso y sancionada por el Presidente de la República.

El Embajador de Barcelona

Ofreció ayer sus respetos al Secretario de Gobernación el Sr. Félix Gordón Ordás, Embajador del gobierno de Barcelona en Cuba.

DISPARIDAD DE OPINIONES EN EL PROBLEMA CAMERAL

Por segunda vez el Comité Parlamentario del partido Unión Nacionalista, en la Cámara de Representantes, no pudo celebrar sesión.

El miércoles y ayer jueves faltó el quorum de Reglamento.

El Comité está convocado nuevamente para el lunes y su objeto es el mismo de los días anteriores: darse por enterado y resolver sobre el acuerdo de la mayoría del Comité Parlamentario Liberal en el sentido de «reconocer la existencia de crisis en la Presidencia de la Cámara».

A juzgar por las impresiones recogidas en los pasillos del Capitolio en el seno de los comités parlamentarios de los partidos que integran el Bloque Mayoritario hay una evidente divergencia de criterios respecto de la apreciación de los liberales, quienes por otra parte se disponen a presentar un candidato a la Presidencia cameral.

La disparidad de opiniones que apuntamos, es según noticias, el factor que viene impidiendo la asamblea del Comité Nacionalista, ya que aquellos congresistas que no estiman la crisis denunciada, se están absteniendo de responder con su presencia allí, a la convocatoria.

Otro tanto pudiera decirse del Conjunto Nacional Democrático si fuese citado para considerar el problema planteado por los liberales. Con la particularidad de que en el [illegible] son muy pocos los que comparten la apreciación liberal.

Los señores congresistas, cuyas son las ideas que estamos exponiendo, han dicho que, por lo demás, la cuestión propuesta por los liberales entraña un grave riesgo para la unidad, del Bloque Mayoritario el Congreso.

LLEGUE A TIEMPO

viaje en

OMNIBUS ALIADOS

TRANSFERENCIAS EN TODOS LOS CRUCEROS

Seguridad — Rapidez — Comodidad.

INFORMACION: U-5944 — QUEJAS: U-5944.

¿PALUDISMO? QUINIUM LABARRAQUE EN TODAS LAS BOTICAS

M.E.C.D. 2016

ACLARACION DE LA HACIENDA SOBRE EL PAGO A LOS DEPOSITANTES DE LOS BANCOS CLAUSURADOS EN 1920

INVERTIRA LA UNIVERSIDAD 224,000 PESOS EN EL EDIFICIO DE CIENCIAS "FELIPE POEY"

ARMONIAS

EL ESPIRITU DE ESTA SECCION

BUENAS eran las discusiones sobre el problema negro como la tenida con Jorge Mañach, porque era bueno procurar una coincidencia de ópticas entre los grupos de blancos y negros que pudieran colaborar en la solución de tal problema. Pero la solución misma no podría comportarla más que una genuina revolución (una revolución sin demagogias), cuya razón de ser resultara incompatible con la subordinación económica y social de nuestro hombre de tez oscura.

Una gran crisis colectiva. Yo lo sabía. Por algo había abrazado el colectivismo, desechando el individualismo que antes ocupara las tres cuartas partes de mi vida.

Las masas negras estaban amargadas, desconcertadas y desorientadas. Haciendo caudal de su enorme aportación a la independencia de Cuba, imputaban a ingratitud y racismo de los blancos que gobernaban la República la inferiorización económica y social del negro en nuestro régimen democrático.

Esas masas negras habían participado en todas nuestras revueltas desgracadoras de gobiernos, sin lograr su reivindicación económica y social. Estos fracasos las ponían en riesgo de convertirse en instrumentos inconscientes de una demagogia extraña, disociadora, contraria a la tradicional colaboración de los cubanos blancos y negros en las empresas de superación nacional.

Había, pues, que rectificar aquel pesimismo y poner las cosas en su lugar. Tuve que dedicarme a explicar a las masas negras—y de paso a las blancas—que el problema no era sólo de hombres, sino, principalmente, de instituciones. Que la gesta de la independencia, por haberse resuelto en una democracia plutocrática, no pudo asegurar para todos más igualdades que las civiles y políticas. Que una «democracia plutocrática» no es sino un régimen híbrido, engendrador de conflictos, que se contradice a sí mismo, toda vez que frente a una democracia civil y política sustenta una suerte de feudalismo económico y, por ende, social. Que la parte plutocrática de un tal régimen se nutre en todas partes de la subordinación económica y social de determinadas clases de la población: el negro en países como el nuestro y los Estados Unidos; en otros pueblos de América, el indio; donde no hay diferencias de razas, los más desvalidos del proletariado. Que el remedio consiste en perfeccionar esa democracia hasta hacerla incompatible con la inferiorización de cualquier clase útil a la sociedad.

Con esta prédica tenaz y laboriosamente mantenida desde el año 1928 he logrado disipar de la mentalidad de nuestras masas negras la idea errónea, desesperante y peligrosa de que su malestar económico y social es obra de la malquerencia de nuestros blancos, y hacerles comprender que obedece a un régimen llamado a mejorarse por imperativos mundiales del progreso social humano.

Para respaldar esta tesis me valió recordar el proceso de la abolición de la esclavitud y el reconocimiento de la igualdad civil y política a los negros, imperativos igualmente universales, ajenos por completo a la benevolencia o la malquerencia de los sectores locales del devenir cubano.

Luego de obtener esta rectificación mental salvadora, tuve que emprender otra propaganda no menos importante: la encaminada a mostrar a los negros sus defectos específicos para que procuraran subsanarlos. La responsabilidad de tales defectos, más que a ellos mismos es imputable a la historia de la esclavitud y a las contradicciones del régimen demoplutocrático; pero al negro le era necesario conocerlos, reconocerlos y superarlos en lo posible, a fin de ponerse en la mejor aptitud para contribuir inteligentemente a depurar nuestro régimen republicano como contribuyó a trasponer el régimen colonial.

Pero aunque el negro lograse el milagro de perfeccionarse completamente por su exclusivo esfuerzo, él solo no podría mejorar el régimen de nuestro Estado. Necesitaba ligar ideales e intereses con los blancos renovadores, cual los ligó en el separatismo. Precisaba, por tanto, sistematizar otro género de propaganda, explicando a todos como cubanos, blancos y negros, las peculiaridades, los vicios, los defectos de la situación cubana, en sus relaciones con los Estados Unidos y con el resto del mundo, así como en sus implicaciones internas y locales.

Unidos todos los cubanos progresistas teníamos que analizar racionalmente la tragedia cubana para discernir entre lo que pudiéramos subsanar por nosotros mismos, para proponernos la superación, y lo que fuesen problemas de relación internacional e imperativos universales, a fin de prepararnos para sacarles el mejor partido y a la vez evitar que el devenir de la economía y la sociología mundiales nos cogiera desapercibidos y nos dejara retrasados en el tiempo y el disfrute, como nos sucedió con el devenir de las independencias políticas americanas. Esta urgente necesidad me hizo embarcarme también en la campaña de divulgación que su remedio aconseja.

Tal es, a grandes rasgos, la labor realizada por esta sección del DIARIO DE LA MARINA en sus diez años de existencia comenzados en el de 1928. Es una obra colectivista que aspira a ser considerada como genuinamente revolucionaria, aunque no tenga ni trazas de demagogia. Así está la colección de este periódico atestiguándolo. Se inició esa labor revolucionaria en los primeros tiempos del machadato, persistió en un período trágico y todavía subsiste.

Los problemas especiales del postmachadato requirieron nuevas aunque igualmente modestas aportaciones de las «Armonías». Los frutos, al cabo se vienen palpando en la rectificación de las tácticas revolucionarias que nos están haciendo posible la convocatoria a una nueva Asamblea Constituyente.

También a grandes rasgos, mañana discurriremos sobre estas contribuciones a la solución de los agudos problemas de la provisionalidad.

Gustavo E. URRUTIA.

EL LABORATORIO DE ASTRONOMIA COSTARA $6,000

El Rector del Alma Máter pasará todo el mes de Agosto dedicado a la pesca en los cayos de Cuba

Adjudicará hoy el Consejo Económico de la Universidad la subasta del edificio para la Escuela de Ciencias, que habrá de llamarse «Felipe Poey».

La Comisión de Subastas del Alma Mater elevó ayer la proposición de que adjudicase la obra al mejor licitador, que ha resultado ser la firma de Hernández Savio, que promete hacer la construcción por $218.000.

El Rector de la Universidad, ingeniero José M. Cadenas, animado del deseo de que dicho edificio cuente con un laboratorio de astronomía, se dispone a hacer elevar la cantidad a 6.000 pesos más, que es lo que costará dicho laboratorio.

Puede decirse, pues, que en total costará a la Universidad 224.000 pesos la nueva construcción, que será comenzada de inmediato y se hallará completamente acabada para el mes de octubre del próximo año de 1939.

Cuatro semanas de pesquería

El Rector del Alma Mater, ingeniero José M. Cadenas, se propone pasar el mes de agosto, que se le ha concedido de licencia, de pesquería por los cayos de Cuba.

Cuatro semanas invertirá en esa excursión, descansando de la intensa labor rendida en el curso que acaba de finalizar.

Funcionará de nuevo la Biblioteca «Félix Varela»

La Asociación de Estudiantes de Filosofía y Letras de la Universidad ha acordado que vuelva a funcionar el próximo curso la biblioteca circulante «Félix Varela», que se inauguró hace algunos años en nuestro máximo plantel.

Según se nos informa, se instalará en el local de la Federación de Estudios Universitarios.

Pospuesta la Asamblea de los Estudiantes de Bacteriología

Para el próximo lunes ha sido pospuesta la anunciada asamblea de los alumnos del segundo año de Medicina, que afrontan un problema en la asignatura de Bacteriología.

Dichos alumnos recusaron al profesor titular de la asignatura, alegando que había anunciado que los suspendería a todos, y acordaron no examinarse mientras no se designase otro tribunal.

Se asegura que el problema se encuentra en vías de solución.

Piden que se saquen a concurso varias plazas

Distintos estudiantes han solicitado que sean sacadas a concurso tres plazas de farmacéuticos graduados y cuatro de practicantes de farmacia en el Hospital «Calixto García».

La última sesión del Consejo Universitario

Mañana sábado, tendrá lugar la última sesión de este curso del Consejo Universitario del Alma Mater.

Se ha presentado una proposición a ese organismo para que no se permita durante el mes de agosto ninguna actividad docente en dicho plantel.

Reclama fondos el patronato de las colonias de niños

Desea que se le restituya el sorteo que tenía antes para atender a esa misión

Con el objeto de tratar sobre el desenvolvimiento de las Colonias Infantiles establecidas en el país, visitaron ayer al Presidente de la República, el doctor Mario Núñez Mesa, la señora Conchita Ribas de Chibás, el Ingeniero Eduardo J. Chibás y la Marquesa del Valle-Siciliana, que fueron recibidos con toda gentileza por el doctor Federico Laredo Bru.

Los distinguidos visitantes, miembros del Patronato que administra y dirige las Colonias Infantiles, gestionaron del Jefe de la Nación que se restituyera a la Institución el sorteo de la Lotería Nacional que hubo de suprimírsele, y que le es imprescindible para atender debidamente a las colonias que en la actualidad funcionan en las seis provincias.

El doctor Mario Núñez Mesa y sus acompañantes se retiraron sumamente complacidos de la cordial acogida que les dispensó el Presidente.

—xXx—

Buena labor en las colonias

En la visita hecha recientemente, a Camagüey por la señora Elisa Godínez de Batista y por la señora Remos de Sirgo, pasaron algunas horas en la Colonia Infantil allí establecida, admirando su funcionamiento y su buena organización. La señora del Coronel Batista y la esposa del Secretario de Educación, fueron atendidas por la señora Victoria Angulo, Directora de la Colonia, y por las profesoras que comparten con ella, el cuidado y la enseñanza de los niños. Después de apreciar los beneficios de la Institución, las mencionadas damas felicitaron a la señorita Angulo, comisionándola para que la hiciera extensiva a la Presidenta del Patronato de las Colonias, señora Carmela Ledón de Mendieta.

—xXx—

Inspeccionando las colonias

El señor Carlos Valdés Miranda, Director Pedagógico de las Colonias Infantiles, ha regresado a esta capital después de efectuar un recorrido por las Colonias que funcionan en Camagüey, Santa Clara, Matanzas, Cojímar y Hershey. El señor Valdés Miranda informará en la próxima reunión del Patronato, sobre el resultado de su inspección a las mencionadas colonias.

SOLICITA UN FALANGISTA A UNA BELLA DAMITA CUBANA PARA MADRINA DE GUERRA

«Tengo muchos deseos de tener correspondencia con una chica de esa tierra que tanto admiro, por ser hermana» —así nos escribe Clemente J. Ramos Lozano, falangista, que combate bajo las banderas del Generalísimo Franco, para salvar a España del caos y la desolación.

Y quien tan gentilmente solicita madrina de guerra cubana, habrá seguramente de encontrar quien lo complazca. La dirección de este mozo es la siguiente: Tercera Bandera de F. E. T. y de las J. O. N. S. de Cáceres, Plana Mayor, Estafeta Militar de Campaña número 43.

Una carta en campaña es miel sobre hojuelas.

Plantas eléctricas de

CORRIENTE ALTERNA

Lister Diesel

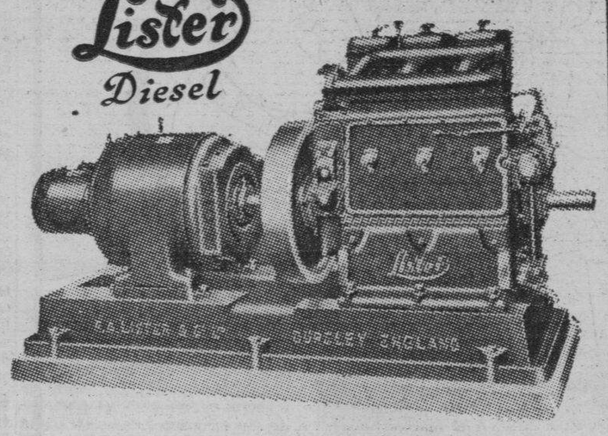

incorporando el motor de petróleo "LISTER" DE MAXIMA GARANTIA con cilindros "LISTARD" endurecidos al cromo, asegurando una resistencia al desgaste de 300% superior a cualquier otro cilindro. Planta desde 1¾ K. W' hasta 24 K. W. Costo del K. W. producido en las PLANTAS mayores 1 centavo. Envíenos el cupón y a vuelta de correo remitiremos detalles.

Nombre .....

Calle .....

Ciudad ..... Prov .....

Tamaño de Planta ..... K. W. .....

INDUSTRIAL MACHINERY CO.

San Ignacio 12. Apartado 2375. Habana.

LOS DEPOSITOS EN LOS BANCOS EN MONEDA AMERICANA, SUPERAN A LOS DE LA MONEDA NACIONAL

Las cuentas de ahorro en moneda de EE. UU. ascienden en los Bancos a $44.932,362.11, y en moneda cubana a $7.405,969.27. Los droguistas nombran sus miembros ante la Comisión Asesora

La Sección de Estadísticas de la Secretaría de Comercio acaba de confeccionar, como en los meses anteriores, un interesante cuadro que recoge el movimiento de las operaciones realizadas por los Bancos de la República, al cierre de sus cuentas en mayo 31 del año actual.

Analizando esa información basada en datos suministrados por el Negociado de la Inspección General de la Secretaría de Hacienda, aparece que los depósitos de Cuentas Corrientes y de Ahorros siguen siendo superiores en Moneda Americana, y, sin embargo, las cuentas en moneda cubana mantienen las cifras de los meses anteriores.

Las cuentas corrientes en Moneda Americana, ascendieron en el expresado mes de mayo a la suma de $46.406.946.80 y en Ahorros a la de $44.932.362.11 y las cuentas corrientes en Moneda Cubana $41.387.755 y en las de Ahorros $7.405.969.27, cuyas cifras demuestran la superioridad de los depósitos en Moneda Americana.

Los depósitos totales en Cuentas Corrientes ascendieron en mayo a $88.136.522.79 contra $87.825.944.66 en el mes anterior, acusando una ligera mejoría a favor del primer mes.

El total de los depósitos de Cuentas de Ahorros en mayo fué de $52.338.331.38 contra $52.090.836.62 en el mes anterior.

Las droguerías han designado sus delegados ante la comisión asesora que regulará el precio de las medicinas

Las últimas droguerías que faltaban por designar sus delegados ante la Comisión Asesora del Secretario de Comercio que ha de regular los precios de las drogas, productos medicinales, quirúrgicos, etc., acaban de hacerlo, siendo estas las de Taquechel, Johnson, Sarrá y Danhauser.

Acerca de lo que se ha publicado sobre si es la Secretaría de Sanidad o la de Comercio la que debe regular el precio de las medicinas, el Secretario de Justicia, doctor Alonso Pujol, ha hecho declaraciones diafanizando el problema, y dándole la razón a la Secretaría de Comercio, ya que es esta dependencia la que, de acuerdo con lo que preceptúa su propia Ley Orgánica, así como lo que dispone el Decreto 1936, está llamada a regular los precios de esos artículos y conocer y resolver, además, todo lo que se refiere a la parte comercial o mercantil que contiene dicho decreto presidencial.

Para hacer una afirmación terminante y categórica que es la Secretaría de Comercio la que debe tener bajo su jurisdicción y competencia todo lo relacionado con la regulación de los precios de las drogas y medicamentos, vamos a señalar algunos puntos de su Ley Orgánica, por la cual se rige dicha dependencia.

El Artículo Primero de esa Ley establece que la Secretaría de Comercio tendrá a su cargo, bajo la exclusiva competencia y alta dirección del Secretario de Comercio, «el estudio de todas las cuestiones comerciales, para resolverlas en la forma favorable a los intereses del país», y «realizar por último la fiscalización necesaria en la extensión debida de las operaciones mercantiles para garantizar todos los intereses legítimos».

El Artículo Cuarto de la propia Ley, dice: «La Secretaría de Comercio velará por el exacto cumplimiento de las leyes comerciales y adoptará cuantas medidas se juzguen indispensables para proteger y garantizar los derechos legítimos de comerciantes y de los consumidores».

Y siendo esto así y atribuyendo la misma Ley a la Secretaría de Comercio la facultad de dictar las medidas que fueran conducentes para evitar el alza inmotivada de las mercancías especialmente cuando se trate de artículos de primera necesidad, resulta a todas luces incuestionable que toda legislación que se pretenda de la índole de la que nos ocupa, tiene que atribuir a la Secretaría de Comercio la facultad de velar por su cumplimiento y ejecución.

Título de Corredor Notario Comercial cancelado

Firmó una resolución ayer el Secretario Zárraga cancelando el título de Corredor Notario Comercial expedido con el número 158 a favor del señor García Celaya Cendoya, que ejercía en la plaza de Sagua la Grande, y se encontraba adscrito al Colegio de Corredores de Cienfuegos.

La redacción del Reglamento sobre abonos químicos

El Secretario de Agricultura ha dispuesto la protección a los campesinos del central Francisco

Técnicos de la Secretaría de Agricultura están terminando los estudios y redacción del Reglamento de Abonos, complementario de la ley correspondiente.

El texto legal ha sido estudiado de modo cuidadoso, con el objeto de que con su aplicación tenga el agricultor cubano la garantía de que el producto que adquiera sea el mismo anunciado por el fabricante en el envase.

Indicaciones a los campesinos

El ingeniero López Castro ha dispuesto que el maestro en cultivo, Héctor Cañizares, pase en comisión especial al central «Francisco», con el objeto de que pueda prestar su auxilio técnico a los agricultores de dicha zona en donde se realizan cultivos de extensas áreas, en tanto en cuanto dichos servicios sean necesarios.

Problema solucionado

La intervención de la Secretaría de Agricultura ha evitado que un grupo de agricultores sean desalojados de las tierras que han venido cultivando en la finca «Colmenar», en Sancti Spíritus, logrando la cesación del conflicto, obteniendo que se llegara a un convenio entre el dueño de la finca y los arrendatarios de la misma, beneficiosos para ambas partes, quedando así felizmente solucionada la crisis que dió origen a la denuncia.

A NUESTROS *suscriptores*

Enterada esta Empresa de que algunos señores suscriptores abonan sus cuotas sin cuidarse de exigir el recibo oficial que se expide por esta Administración, les suplicamos por este medio, NO EFECTUAR PAGO ALGUNO sin que les entreguen el recibo oficial de la Empresa, De este modo nos evitarán posibles quebrantos y cooperarán a garantizarnos el pago que realicen.

La Administración

La vigorosa estatua que se erigió a Colón en Cárdenas en 1862, deberá considerarse Monumento Continental

Hace gestiones la Sociedad Colombista Panamericana para que esta idea la acepten las demás naciones. La campaña para lograrlo se empezará en Cárdenas el tres de Agosto

Estatua en bronce de Cristóbal Colón, al centro del parque de su nombre, en la ciudad de Cárdenas.

En la plaza principal de Cárdenas, frente a la iglesia parroquial, se alza el monumento a Cristóbal Colón, uno de los primeros que se erigieron en el mundo para honrar al Descubridor. Es, por tanto, la Perla del Norte, de las ciudades que se apresuraron a rendir homenaje en materia definitiva al gran navegante, la que se anticipa cronológicamente a las demás poblaciones de Cuba.

La estatua fué inaugurada en 1862, y su develamiento constituyó uno de los actos de mayor resonancia de la época en este país. La poetisa camagüeyana, gloria de Cuba y de las letras castellanas, Gertrudis Gómez de Avellaneda, una de las personas más entusiastas en la iniciativa de realizar este tributo a Cristóbal Colón, compuso especialmente un hermoso himno que fué cantado en el momento de la inauguración.

Fué modelada la figura en Madrid, por el notable artista valenciano José Piquer, y vaciada en bronce por el hábil fundidor de Marsella, M. Morell. Colón tiene a sus pies e Mundo, cubierto por un paño que él levanta con la izquierda, mientras con la derecha señala su obra... En el pedestal, un artístico bajorrelieve simbólico representa la Fe triunfante y el Infierno abatido por la Victoria.

Esta estatua de Colón debe ser declarada por la América como Monumento Continental, el 12 de Octubre de 1942, y en ese sentido ha comenzado a laborar la Sociedad Colombista Panamericana.

El día 3 del próximo mes de Agosto se celebrarán en Cárdenas distintos actos encaminados a este fin, y se recaba la cooperación de la prensa y del pueblo de Cárdenas, para que los festejos tengan la brillantez que merecen.

Nuestro compañero José Julio Morales nos informa desde Cárdenas, que aun cuando el programa no está confeccionado totalmente, pueden adelantarse a los lectores los siguientes detalles:

A las cinco de la tarde tendrá efecto junto al Monumento a Colón el acto de depositar una ofrenda.

A las cinco de la tarde la Sociedad Colombista depositará junto al Monumento a Colón una ofrenda floral. Hablará el nombre de esa prestigiosa institución, su secretario el Dr. Guillermo de Zéndegui, y en nombre de la ciudad hará uso de la palabra el historiador Herminio Portell Vilá. La señorita Josefina Espinosa, destacada recitadora local, interpretará los versos dedicados a Cristóbal Colón por la gran poetisa Gertrudis Gómez de Avellaneda, a que nos referimos anteriormente.

A las nueve de la noche tendrá lugar una conferencia en el salón de actos de la sociedad Caballeros Católicos de Cárdenas, la cual está a cargo del Dr. José María Chacón y Calvo, Jefe de la Sección de Cultura de la Secretaría de Educación, y versará sobre «Los valores morales de la empresa de América». El Dr. Portell Vilá hará la presentación del conferencista.

Numerosos representantes diplomáticos de los países americanos asistirán al acto, así como también autoridades nacionales, provinciales y locales. La prensa capitalina colabora gentilmente al mayor éxito de esta plausible iniciativa.

"LA VERDAD"

Hemos recibido el primer número de la revista quincenal «La Verdad», dirigida por nuestro compañero licenciado León Ichaso.

Tiene treinta y seis páginas repletas de vigoroso material contra el comunismo y a favor de la causa nacionalista española que tan heroica y eficazmente está combatiendo.

En uno de sus editoriales, «El Comunismo en Cuba», retrata de cuerpo entero las diversas clases de comunistas que por aquí padecemos.

Comenta en otro el viril manifiesto de La Legión Estudiantil cubana contra el bolcheviquismo.

Impugna irónicamente la sección «Al margen de la Prensa roja» las patrañas de los jaleadores de los rojos españoles en Cuba.

Lleva, además, una página dedicada a la labor reconstructiva de Italia y otra a la de Alemania.

La portada y casi cada una de sus páginas va ilustrada con una muy intencionada caricatura.

No tiene desperdicio el primer número de «La Verdad».

SOLO SE ABONARAN AQUELLOS CREDITOS QUE SE RECONOCIERON Y GRADUARON OPORTUNAMENTE

Entregará hoy la Subsecretaría de Hacienda el doctor Ruiz Montaño, que ha sido nombrado Teniente Fiscal. El Director de Rentas denuncia al Supremo una información calumniosa

Con motivo de haber sido nombrado Fiscal del Supremo el doctor Adalberto Ruiz Montaño hoy hará entrega de la Sub-Secretaría de Hacienda al Dr. Luis Vidal, Subdirector general de Consultoría, con el carácter de Sub Secretario interino.

Situados los fondos para la Policía

Ha quedado hecha la situación de fondos para el pago de haberes a la Policía Nacional, aportando el Estado el resto hasta $202.000.00 después de situar el Ayuntamiento de la Habana los $100.000 que le corresponden.

Pensiones de Veteranos

Hasta la próxima semana no cobrarán sus pensiones los Veteranos de la Habana, verificándose escalonadamente el pago por provincias en los días restantes.

El dividendo de los bancos clausurados

Ayer hemos sido informados en la Dirección General del Servicio Central, con motivo del próximo pago de dividendos de los bancos clausurados en el año 1920, que sólo tienen derecho al cobro del dividendo los depositantes cuyos créditos fueron reconocidos y graduados por la Comisión Liquidadora Bancaria, no teniendo los demás derecos alguno a recibir dicho dividendo.

Los depositantes que cobraron sus liquidaciones anteriormente no están incluídos en este nuevo reparto, por consiguiente, son nulas las reclamaciones formuladas ante la Secretaría de Hacienda por los interesados.

Reposición ordenada

La Comisión del Servicio Civil ha enviado a la Secretaría de Hacienda, copia de la resolución recaída en la reposición del señor José Artiles Veranes, declarado cesante en el cargo de auxiliar de administración clase segunda de la Aduana de Antilla. Funda su reclamación en que el declarante está amparado por el Decreto-Ley No. 1 de 8 de marzo de 1935, por haber prestado servicios cuando la huelga genera y, además, en el expediente de cesantía no aparece que fuera dictada a virtud de expediente administrativo.

Denuncia al Fiscal del Supremo

La Dirección General de Rentas e Impuestos, facilitó ayer a la prensa para su publicación la siguiente nota:

«El Director General de Rentas e Impuestos, ha dirigido un escrito al señor Fiscal del Tribunal Supremo, denunciando por inciertos e injuriosos los hechos contenidos en la información publicada por el diario «Noticias de Hoy», en su edición correspondiente al día 21 del corriente mes de julio.

El citado periódico publicó en dicho día un suelto referente al cobro de impuestos a la «Droguería de Johnson S. A»., que el Director de Rentas estima no solamente calumnioso, sino injurioso a su persona.

Además de la denuncia a los Tribunales, el citado Director ha remitido escritos al Honorable Presidente de la República y al Jefe del Ejército Constitucional, pidiendo se ordene una investigación de los hechos, para dejar bien diafanizada su actuación, toda vez que ni siquiera ha tenido que intervenir en la liquidación de ese impuesto, pues no le corresponde actuar por razón de su cuantía, según los preceptos de la Ley que fija atribuciones a los directores y jefes de Secciones.

Replanteo de la finca «Canta Cuervo»

La Dirección General de Consultoría continúa sus trabajos de investigación de las tierras del Estado, para continuar los repartos a los campesinos pobres. En estos momentos se está ocupando del replanteo de la finca «Canta Cuervo», propiedad del Estado, compuesta de 40 caballerías de tierra.

El agrimensor que fué a realizar ese trabajo, señor Batista, ha regresado de Camagüey, con objeto de que los técnicos de la Secretaría de Agricultura seleccionen ahora las tierras cultivables, a fin de parcelarlas y comenzar los trámites para el reparto.

Otras fincas

Terminada esa labor, la Dirección de Consultoría acometerá la de replantear las fincas «Santa Ana», en el término de Güira de Melena de 112 caballerías, y «San Sixto», de 30 caballerías, en esta misma provincia.

Dentro de pocos días se procederá a replantear la finca «Corojito» de 27 caballerías, en Bahía Honda, cuyo reparto no ofrece dificultad por haber adquirido el Estado su propiedad desde el año 1899, para construir unas carboneras americanas, encontrándose correcta la titulación.

Estas fincas serán repartidas tan pronto como estén hechos el replanteo y selección de las tierras por la Secretaría de Agricultura.

Facilidades para que se inscriban los extranjeros

La suspensión del presupuesto del Ayuntamiento de Camagüey, afírmase que sólo será parcial

A partir del día primero del próximo venidero agosto las sesiones de trabajo en las oficinas del Registro de Extranjeros serán dos, por la mañana de ocho a doce, y por la tarde de dos a cinco, al objeto de que encuentren facilidades en su inscripción todos aquellos que necesiten obtener su carnet o renovarlo antes del día 6 acogiéndose a los beneficios de la ley vigente sobre la materia. Los interesados deberán acudir a las oficinas del Registro por la parte del edificio del antiguo Convento de Belén de Luz frente a Aguacate.

Sobre el presupuesto camagüeyano

El Sr. A. Don, Alcalde de Camagüey, concurrió a Gobernación, ayer, con el Senador por esa provincia Sr. Loret de Mola, tratando con el doctor Santos Jiménez sobre el presupuesto de dicho Término, suspendido por el Gobernador Provincial. Asistió a la entrevista el Director General de Asuntos Provinciales y Municipales, Dr. M. García Vélez. Se debatió ampliamente el asunto, sobre el cual hay la impresión, adelantada por nosotros el miércoles de que la suspensión, en manos del Secretario de Gobernación, será, en definitiva, solamente parcial a fin, especialmente, de que no sufran perjuicios los servicios del Hospital de Emergencias.

El presupuesto de Jiguaní

El Sr. Alvaro Hernández Alcalde del Término oriental de Jiguaní, también concurrió a Gobernación acompañado del Representante Sr. Luis Grau Agüero, interesando que no sea suspendido el presupuesto de esa municipalidad que asciende a $50.000.00. Con esa cantidad no es posible atender los servicios todos pero no puede ser aumentado a menos que se le permita el nombramiento de empleados que se dediquen al cobro de numerosos tributos que no puede hacer ahora por la escasez de personal.

INTERESANTE CONFERENCIA DEL DR. BARBA INCLAN EN LA POLICLINICA NACIONAL

En la noche del 25 del corriente se celebró en la Policlínica Nacional Cubana, una conferencia científica, en la que disertó el joven cirujano ortopédico de la Policía Nacional, doctor A. Barba Inclán, invitado a ese efecto por la Directiva de tan progresista Institución.

El tema escogido por dicho doctor fué interesante y original, toda vez que se trataba de un método propio para resolver el problema tan difícil de las fracturas del húmero desplazadas.

La conferencia fué ilustrada con una película de la técnica a seguir en estos casos, presentando también al propio enfermo, motivo de dicha película, perfectamente curado.

El conferencista fué muy felicitado por la numerosa concurrencia médica y en particular por los compañeros de especialidad, entre los cuales se encontraban los doctores Tarafa, Iglesias, Pérez Lorié, Rodríguez, Martínez, Paez, Sosa, etc.

Consiste el método en cuestión en un aparato mecánico de tracción a tornillo con presa esquelética, que permite reducir y enyesar las fracturas del húmero, por graves que estas sean.

Felicitamos a tan distinguido profesional que honra la medicina de Cuba, beneficiando a la humanidad con su descubrimiento ortopédico, el cual ha sido aceptado, no sólo por sus compañeros cubanos, sino por los extranjeros.

32 páginas en colores, añadidas a las secciones habituales del domingo,

forman la edición extraordinaria del próximo 31 del actual. Más de

20 COLABORADORES ESPECIALES

avaloran esta edición dominical del

DIARIO DE LA MARINA

entre otros:

FEDERICO VILLOCH,
que publica la segunda "postal descolorida" de la serie—exquisitamente evocadora—dedicada al Teatro Tacón;

MARIANO BRULL,
el notable poeta cubano, revelando lo más típico de su viaje a Fez (Marruecos);

El Arte Precolombiano Americano,
por un crítico especializado en la materia;

Las Grandes Equivocaciones Históricas,
una crónica revisando algunos procesos célebres;

El Cristo de Velázquez y Una Leyenda de Madrid,
de Pedro Massa;

Una Gran Figura del Siglo XIX Español: Jaime Balmes,
de Carlos Deambrosis;

Víctima, Héroe y Villano,
narración americana, por Sam Lukas;

Swanson,
o la vuelta a la pantalla de la gran estrella;

El Triunvirato Lane,
donde se habla de las tres hermanas estrellas de la pantalla;

Médicos Para la Opera,
por Max de Abad;
continuación de la novela del gran romántico francés Carlos Nodier,

LA SEÑORITA DE MARSAN,

y

12 PAGINAS DE MUÑEQUITOS EN COLORES.

Tal edición se vende sin recargo de precio, esto es, a

CINCO CENTAVOS.

Puede hacerse suscriptor, llamando a los teléfonos:

M-7911 M-7912 M-7913

M.E.C.D. 2016

DIARIO DE LA MARINA

(S. A.)
FUNDADO EN 1832.
(Dirigido hasta 1919 por D. Nicolás Rivero y Muñiz)

DIRECTOR: Dr. JOSE I. RIVERO
ADMINISTRADOR: D. CELSO GONZALEZ

Domicilio Social: PASEO DE MARTI, número 103
Joshua B. Powers, Inc. 220 East. 42nd. St. New York City

Editado por la Cía. DIARIO DE LA MARINA. (S. A.), cuyo programa consista en la defensa de los intereses generales y permanentes de la Nación cubana, de los especiales de la Colonia Española establecida en la misma y de la armonía entre los diversos elementos que conviven en el país. Art. 1o. de los Estatutos.

TELEFONOS DEL DIARIO

Dirección	M-2856
Administración	M-7911
Suscripciones	M-7911
Quejas	M-7911
Clasificados	M-7915
Jefe Redacción	M-1287
Redacción	M-7913
Sports	M-7912
Ag. Guanabacoa	XO-1584

PRECIOS DE SUSCRIPCION

	Territorio Nacional	Extranjero	Países Fuera del Convenio Postal
Año	$ 13.00	$ 17.00	$ 20.00
Semestre	7.00	9.00	11.00
Trimestre	3.75	5.00	6.00
Mes	1.30	—	—
Dominical Semestre	—	5.00	7.00

EDITORIALES

Hacia la solución del problema huacalero

Días atrás nos referimos a la protección arancelaria que, con grave daño de la industria maderera de Cuba, se da a los huacales extranjeros. La Comisión del Sindicato de Obreros Madereros nos informa que este problema está en camino de una solución satisfactoria.

Era verdaderamente absurdo que dicho huacal extranjero pagase en Cuba iguales derechos arancelarios que la materia prima empleada en las fábricas cubanas. Se destruía de este modo una importante industria nuestra y se lanzaba al paro forzoso a los centenares de obreros que en ella trabajaban.

Planteado este problema ante la Comisión Técnica Arancelaria, quedó pendiente de un trámite oficial que consistía en pedir a las autoridades norteamericanas la ratificación de ciertos informes que habían enviado directamente al Sindicato. Las más altas autoridades comerciales aduaneras y diplomáticas entre las cuales se cuentan el Comisionado de Aduanas de los Estados Unidos, el Secretario del Tesoro, el Secretario del Comercio, el Cónsul del Gobierno de Washington en Cuba, especialmente autorizado por Cordell Hull, y el Attaché Comercial, confirmaron la razón y la justicia de los obreros madereros de Cuba al pedir un gravamen sobre el huacal extranjero. Esta medida no se opone de ningún modo, al Tratado de Reciprocidad, ni encarece bajo ningún concepto los frutos que contienen los mencionados huacales. Quedan, por lo tanto, destruídos todos los argumentos que se alegaban contra la solicitud de los madereros cubanos y quedan en pie, sólidamente asentados, los que se aducían en favor de una industria propia que, como tal, merece toda clase de apoyo y protección. Se robustece, además, de este modo la economía nacional y se evita que se aumente el desempleo con los obreros que con el cierre de las fábricas huacaleras quedan en la calle.

La Comisión Técnica estaba seguramente convencida de la autenticidad de los referidos informes de los funcionarios norteamericanos que presentó ante ella el Sindicato Maderero. Pero quiso cumplir el formulismo oficial de pedir su ratificación. Una vez realizado este trámite, ha de proceder seguramente al fallo de este problema favorable a la industria huacalera de Cuba.

No le afecta en nada para ello a la citada Comisión, según lo afirman los mencionados obreros madereros, la sentencia del Tribunal Supremo que le resta atribuciones, puesto que este problema fué planteado y resuelto, en principio, anteriormente al mencionado fallo. Este no puede tener carácter retroactivo, por prohibirlo los estatutos constitucionales de la República.

Cinco mil trabajadores de la madera, apoyados por colectividades que representan más de cien mil obreros cubanos, esperan anhelantemente el fallo definitivo de la Comisión Técnica Arancelaria en este largo problema. El Sindicato está ya organizando el escalafón de desocupados para que tan pronto esté resuelto, vuelvan a su trabajo todos aquellos obreros que por la mala situación económica a que llevó a la industria huacalera el favor arancelario a los huacaleros extranjeros, quedaron cesantes.

Este fallo no puede estar más ajustado a estos momentos en que cuanto atañe a la protección de nuestras industrias, se atiende con empeño especial y que el problema de la desocupación forzosa, sobre todo en el «tiempo muerto», es uno de los que más ahincadamente se combaten. No se trata aquí de un proteccionismo nacionalista exagerado, sino de mantener y robustecer, sin perjudicar los intereses de ningún país extranjero, una industria propia de la que viven millares de cubanos.

El enemigo número uno de la democracia

Bolivia ha decidido seguir el ejemplo de otras naciones americanas que han proscripto el comunismo como ideología y actividad eminentemente contrarias a los intereses nacionales.

Este es un camino que tendrá que seguir toda la América y que, más temprano o más tarde, seguirá todo el mundo. Y que no aleguen los propios comunistas que eso equivale a una negación de la democracia y de la libertad de pensamiento. En primer lugar, porque no son ellos, antidemócratas y antiliberales por esencia, los autorizados para hacer semejante imputación. Y en segundo lugar, porque combatir al comunismo, lejos de ser un acto de agresión a la democracia y al liberalismo, es una medida de defensa en favor de estos dos sistemas, que tienen en el comunismo su más natural y encarnizado enemigo.

Lo que está pasando actualmente en Rusia es la demostración más cabal de que el comunismo no puede sostenerse en una atmósfera de libertad y democracia verdaderas. Ni la libre expresión de las ideas ni la consulta popular son compatibles con el férreo dogma marxista. El comunismo es un dogal puesto al cuello de la nación rusa. Si el pueblo pudiera manifestarse, si pudiera emitir su parecer en la prensa, en la tribuna, en el radio; pudiera elegir libremente, en plebiscito honrado, el régimen de gobierno que más le satisfaciese y los ciudadanos depositarios del poder público, a estas horas la sanguinaria tiranía de Stalin hubiera desaparecido del turbio mapa político de Europa. Pero Stalin y sus secuaces tienen buen cuidado de mantener aherrojado al pueblo. Y cuando surge alguna voz contraria a su terrible mandarinato, se apresuran a acallarla por medio de la más feroz violencia que recuerda la historia. Y no es Stalin de los que tienen en cuenta para nada ni el prestigio ni la personalidad de sus adversarios: a todos los mide con la misma vara de crueldad y de saña, a todos les aplica el mismo procedimiento salvaje de las torturas morales y materiales, antes de asesinarles el clásico tiro en la nuca.

¿Pueden hablar de democracia y de libertad los comunistas del mundo, entre los cuales no se ha levantado una sola voz de protesta contra la satrapía tenebrosa del zar rojo? ¿Con qué derecho puede el comunismo cómplice y consentidor hablar de la tiranía fascista mientras en la sarcásticamente llamada «patria de los trabajadores» prevalece el sistema de gobierno más arbitrario, más despótico, más sanguinario que cabe imaginar? ¿Es que admiten comparación los métodos de terror puestos en práctica por Stalin con los existentes en otros países? ¿Es que se puede ir más allá en lo tocante a sevicia y a refinamiento criminal?

Para desviar la atención de los gobiernos de su prédica nefasta, el comunismo está apelando en la actualidad a una maniobra que ya ha sido puesta al desnudo en casi todas partes. Consiste ella en denunciar las supuestas penetraciones del fascismo italiano y del nazismo alemán en América. Elegidos estos dos sistemas como «cabezas de turco», el comunismo puede continuar impunemente su campaña de contaminación por estas tierras. El truco es, sin duda, ingenioso. Pero no ha logrado engañar más que a ciertos sectores demasiado ingenuos de la democracia americana. La realidad es que ninguna otra ideología política ha realizado una campaña tan intensa ni ha logrado tantos avances en nuestro continente como la comunista. Hablar de un peligro fascista para América es equivocar las cosas, por candidez o por mala fe. El fascismo no tiene densidad política apreciable en los países americanos. No es tampoco un factor de perturbación. El comunismo sí lo es, en cambio. El comunismo está adoptando hoy la táctica del camaleón para asegurar su permanencia en el continente. Finge unirse a la democracia, para mejor combatirla desde dentro. Simula tener el color de moda, para en definitiva teñirlo todo de rojo. Por eso algunas naciones—y ahora Bolivia—han decidido salirle al paso al «enemigo número uno» de la democracia, no por reaccionarismo, sino por todo lo contrario: por amor a los principios democráticos y liberales. El día que todas las naciones democráticas se convenzan de que el comunismo es el germen disolvente del gobierno «del pueblo, por el pueblo y para el pueblo», la bestia roja será herida de muerte y no podrá seguir agrediendo a la civilización con sus zarpazos.

BURLA BURLANDO

LOGICA COMUNISTA

Los comunistas tienen su lógica que no se parece en nada a la lógica que se aprende en los tratados clásicos de Filosofía y de Moral, pero es su lógica.

Lo primero que han hecho es predicar que nada de cuanto existe en el mundo moral y en el mundo material es inviolable; luego todo se puede violar.

Y empezaron lógicamente sus violaciones negando la existencia de Dios. Y una vez «suprimido» Dios todo lo demás que han hecho y han de hacer, está perfectamente ajustado a su lógica.

Eliminado Dios, quedan abrogados sus **Diez Mandamientos**. Se podrá, por consiguiente, matar, hurtar, levantar falsos testimonios y mentir, etcétera etcétera.

La civilización cristiana no ha traído al mundo más que desgracias y dolores. Luego es lógico que el comunismo, que promete al hombre una felicidad perfecta, trate de destruir la tan decantada civilización.

La caverna es la morada natural del hombre; luego es lógico que se trate de volver a la caverna.

Predica el comunismo que todos los medios son buenos para lograr el triunfo de la «causa». Luego es lógico que se emplee en su defensa hasta la violencia y el crimen.

Al comunismo le estorba la verdad, luego es lógico que para combatirla apele a la mentira y la calumnia en sus propagandas.

Cree el comunismo, y lo proclama por boca de sus más eminentes biólogos, que el pudor y la honestidad no son más que viejas preocupaciones. Luego es lógico el cultivo del cinismo y de la desvergüenza.

La familia «montada a la antigua» ¿no era una rémora para el libre ejercicio del amor y otros ejercicios no menos inefables? Pues la supresión de la familia es pura lógica.

La crianza de los hijos... Es un engorro insoportable. Por eso es lógico que el comunismo haya dispuesto que los niños sean criados, como los animales domésticos, en el corral del Estado.

El hombre, en fin, es un perfecto animal; luego es lógico que como animal se porte.

La propiedad. Eliminado todo principio de moral y de justicia, ¿para qué andar con escrúpulos? Su lógica les manda apoderarse de lo ajeno, con o sin la voluntad de su dueño, entre otras razones por ser más agradable y más cómodo el coger la cosa y la hacienda ya edificada que edificarla.

Aparte de esto, la juventud, que es la más ardiente defensora del comunismo, tiene para ello sus razones de lógica. al venir al mundo se lo encuentra todo acaparado, todo acotado. ¿Qué culpa tienen los jóvenes de haber nacido algo tarde? Ninguna. Luego es lógico que reclamen su puesto en el banquete de la vida.

Hoy esos puestos están ocupados en su mayoría por viejos dispépticos, desganados, inútiles. Luego es lógico que se les arroje de ellos para dejar espacio a la juventud vigorosa y hambrienta.

El que posee una casa para sí es un usurpador. El que posee una mujer hermosa, exclusivamente para sí, es más usurpador todavía; el que guarda su dinero no es sólo usurpador, sino criminal.

Pudieran alegarse muchas razones en conera de esa brillante lógica comunista, pero esto provocaría discusiones interminables. Es, pues, más sencillo y más lógico suprimir todo derecho de propiedad.

Y aplicar a todo el que se resista el puñal o la bomba. ¿No es más fácil, más expedito y más cómodo exterminar a un hombre que convencerlo?

¡Lógica, pura lógica!

M. Alvarez Marrón.

Epistolario de OTEYZA

Sr. Alfredo Cucco,
Palermo.

Muy señor mío:

Escribo a usted sumamente alarmado por su campaña contra el uso de la corbata, que encuentro harto peligrosa. Y no es que crea que el llevar corbata resulte imprescindible. Por el contrario, creo que la corbata es la única de cuantas prendas componen la indumentaria masculina de la que se podría prescindir. Así como se lo digo: la única.

Desde el sombrero a los zapatos, todas, absolutamente todas nuestras prendas de vestir sirven para algo. He citado los zapatos y el sombrero, ¿no?... Pues bien; los zapatos nos sirven para evitarnos pisar sobre el duro y áspero suelo, que habría de tundirnos o desgarrarnos los pies, y sirve el sombrero para abrigarnos la cabeza en invierno, resguardárnosla del sol en verano y saludar a los amigos, quitándonoslo, en todo tiempo. E igual que con estas prendas citadas ocurre con aquéllas que restan por citar. Las interiores, finas, nos preservan la piel del roce de las bastas exteriores, y éstas, a su vez, nos aíslan de la intemperie, ora fría, ora ardorosa. Así, respectivamente, la camisa y los calzoncillos, los pantalones y la chaqueta. De los calcetines, no hay que hablar: cumplen su misión de evitarnos el contacto directo del pie con el cuero y la suela del calzado. ¡Hasta el chaleco sirve para cubrirnos mejor el pecho y el vientre, albergues de las más delicadas vísceras! Todas, en fin, son útiles; menos la corbata, que no tiene ninguna utilidad.

Por inútil, pues, puede rechazarse la corbata. Pero no se debe rechazar por lo que usted pide a sus compatriotas que la rechacen. Ni en Italia ni en las demás naciones del mundo, ha de dejarse de usar la corbata porque sea «invención francesa». Bien está el nacionalismo; pero no llevado a semejante extremo. ¿Dónde iríamos a parar si a extremos tan extremados llevásemos el nacionalismo?... Iríamos nada menos que a no aprovechar en cada país sino los inventos dentro de él realizados.

Y ¿qué país ha tenido, entre sus nacionales solamente, inventores bastantes para satisfacer íntegras las necesidades creadas por la civilización?... Yo no sé siquiera de uno, incluyendo éste en que vivo, donde cantan una copla, que termina afirmando que

«Cuba no debe favores
a ninguna extraña tierra»,

con manifiesta exageración. Cuba le debe casi todo lo que su vida moderna constituye, a tierras extrañas, y lo mismo ocurre en los demás países habidos y por haber.

El mundo entero debe a ustedes, los italianos, la invención de los **spaghetti**. Ya sé—¡bien que lo sé, pues me gustan con delirio!—que esta invención resulta tan útil como inútil resulta la invención de la corbata. Pero para el caso de rechazar los inventos extranjeros por puro nacionalismo, iguales son los **spaghetti** inventados en Italia, que las corbatas, de francesa invención. Y ahí está el peligro enorme de la campaña emprendida por usted.

Esa campaña puede ocasionar campañas similares. Y entre ellas ¡la que me estoy temiendo contra el uso de los **spaghetti**! Si campaña tal se generaliza y a Cuba alcanza, para poder tomar mi plato preferido tendré que trasladar mi residencia a la tierra de usted. Cosa ésta que no me molestaría por dejar de usar corbata precisamente.

Contra la inútil corbata, cuente usted con mi adhesión. Pero no en movimiento nacionalista, que podría volverse contra los **spaghetti** utilísimos. Téngame por un defensor de ellos.

Y también por su atento s. s. q. e. s. m.

Luis DE OTEYZA

La Habana, 29 de Julio de 1938.

EL SECRETO

Un marinero holandés, preguntó una vez a uno británico por qué la escuadra de la Gran Bretaña ganaba siempre.

Es muy sencillo—respondió—nosotros rezamos antes de cada batalla.

Pero nosotros también—objetó el extranjero—.

Sí—replicó el británico—pero nosotros rezamos en inglés. (Everybody's)

MATEMATICAS

Parece que fuera muy sencillo doblar una hoja de papel cincuenta veces; pero piénselo y verá que es imposible. Cuando se le dobla tres veces, es ocho veces más gruesa, que originalmente; al doblarla siete veces, habrá llegado a un grosor de 128 veces mayor. Tendrá 20 yardas de grueso cuando lo doble veinte veces y 450 yardas cuando lo doble 24 veces. Cuando llegue a doblarlo 30 veces, su grosor será del largo del diámetro de la Tierra, y a las 44 veces, habría llegado a la Luna. ¿Pero dónde se encontraría la hoja de papel para el experimento? Sería de una extensión como Norteamérica. (Mariane)

MUCHACHADA

Por Roseñada

MENOCAL:—Pues sí, doctor, nos enteramos que a usted lo habían nombrado Patrono del próximo Congreso de la Juventud y veníamos a ofrecerle nuestro concurso...

LIBERALISMO Y COMUNISMO

«El ochenta por ciento de los estudiantes luchan como voluntarios en las filas nacionalistas».

Dos meses antes de estallar la revolución española vaticiné que si el frente popular, recién formado, no conseguía imprimir a su ideología y acción un sentido profundamente nacional, provocaría la sublevación de España. Ningún mérito tenía la profecía, pues en todas partes advertíase la hostilidad de los españoles frente a la táctica, notoriamente rusa, de los agitadores pre-revolucionarios. El hecho más significativo, que nadie ha comentado, fué la actitud de la juventud universitaria, esa juventud que constituyó la fuerza de choque del movimiento liberal contra la dictadura y el fermento de la conmoción que produjo el cambio de régimen. A partir del tercer año de la República, el estudiantado mudó de orientación tan rápidamente que en los días de las elecciones del frente popular un profesor socialista que poco antes era el ídolo de los estudiantes, llegó a explicar sus lecciones rodeado de la hostilidad de su auditorio. Aquel profesor hubo de confesarme que sus alumnos eran antimarxistas. Cualquiera de nosotros —profesores españoles— ha podido comprobar el mismo hecho. Hoy, el ochenta por ciento de los estudiantes luchan como voluntarios en las filas nacionalistas. Muchos fueron educados bajo un ambiente liberal y entre ellos abundan los que conocimos, casi niños, en las cárceles de la dictadura y que son hoy, vivos o muertos, héroes de la causa anti-marxista. La significación antiespañola de la propaganda del frente popular fué lo que hizo cambiar las ideas de esa mocedad universitaria.

«La confraternidad de armas de españoles y moros es una tradición nacional».

Los dirigentes comunistas se dieron cuenta en seguida de que el sentimiento nacional constituía la más poderosa fuerza del movimiento del General Franco. De ahí que, al principio de la guerra, su propaganda tendiera a explotar el supuesto ultraje que constituía para España el empleo del ejército marroquí. Pero yo, que entonces me encontraba en España, puedo decir que semejante argumento, de inspiración extranjera, no hacía mella alguna en los españoles. La confraternidad de armas de españoles y moros es una tradición nacional. Sólo los que creen ingenuamente que la Historia empieza con ellos y que el pasado no cuenta, ignoran que las gestas más propiamente nacionales, como las campañas del Cid Campeador y la conquista de Granada, que puso fin a la Reconquista, se realizaron en parte con soldados africanos. Cada español del lado rojo se siente, étnicamente, más próximo al moro de la trinchera de enfrente que de los rusos semi-asiáticos que se multiplican en su retaguardia.

«A la mente de ningún español, rojo o blanco, viene la idea de que, terminada la guerra, la ayuda extranjera pueda transformarse en ocupación territorial».

El argumento de que se han servido después es el de la invasión de tropas extranjeras. Los jefes rojos, —II—

(Al margen de la Guerra Civil Española)

Fragmentos del ensayo del doctor Gregorio Marañón, escrito en francés, publicado en la «Revue de París» en su número del 15 de enero de 1938, y editado en folleto después por «Les amis de l'Espagne Nouvelle».

(Traducido expresamente para el DIARIO DE LA MARINA)

convencidos de la necesidad del sentimiento nacional como pretexto para sus adeptos, quisieron convertir la guerra comunista en una guerra de liberación. Argumento ese que tiene mucho más éxito en el extranjero que en la propia España roja. En esa España, los que viven rodeados de rusos, franceses, checos ingleses, norteamericanos, etc..., y que, por experiencia propia conocen cuánto vale su concurso, no se indignan por saber que en frente de ellos hay también combatientes extranjeros. No hay español que no tenga la conciencia de que ésta no es una guerra civil, sino una contienda internacional. Pero a la mente de ningún español, rojo o blanco viene la idea de que, terminada la guerra, la ayuda extranjera pueda transformarse en ocupación territorial.

España entera recuerda que la Guerra de la Independencia —guerra eminentemente popular de la que el comunismo ha pretendido resucitar el espíritu— se ganó, precisamente, por el concurso de un formidable ejército inglés. España entera sabe que, vencido Napoleón, las tropas amigas se retiraron sin conservar una sola pulgada de tierra.

De una y otra parte de las trincheras españolas nadie duda que el objetivo de los soldados internacionales que luchan con los rojos, y de los italianos y alemanes que combaten al lado de los españoles de Franco, nada tiene que ver con la ocupación territorial. Esa ocupación que tanto alarma a los extranjeros, no oreocupa a los españoles. Y puede asegurarse que si una de las diversas naciones que mantienen soldados en España pensara en veleidades de conquistas, los marxistas y los antimarxistas se unirían para evitarlo con la misma intrepidez que despliegan hoy para luchar entre ellos. Existe un pedazo de roca española que los ingleses ocupan desde una época ya lejana, donde el sentimiento nacional está anquilosado, y, sin embargo, no hay un español que no sueñe todas las noches con Gibraltar...

«La ceguera ante el anti-liberalismo rojo ha llevado al liberal hasta vender su alma al diablo.»

Aunque no hubiera en el campo rojo ni un solo soldado ni un solo fusil moscovitas, ninguna observación se observaría en su aspecto político: la España roja es espiritualmente comunista. Del lado nacionalista, en cambio, aunque hubiese millones de alemanes e italianos, el espíritu sería siempre —con sus cualidades y defectos— infinitamente español, más español que nunca. Y es inútil atacar con sofismas esa verdad absoluta de la que dependía, ya antes de la lucha, la fuerza de una parte y la debilidad de la otra. Si la divisa ¡Arriba España! que gritan con unción muchos no fascistas de la España Nacional, hubiera sido adoptada por la gente del otro lado, el porcentaje de sus probabilidades de triunfo hubiese sido, por ese simple hecho, cuantiosamente superior.

Los términos exactos del problema hay que situarlos así: una lucha entre un régimen anti-democrático, comunista y oriental, y otro régimen anti-democrático, anti-comunista y europeo en cuyo problema sólo la realidad española, todo poderosa, modelará la forma definitiva. Como Italia y Flandes, en los siglos XV y XVI, fueron el teatro de las luchas en que tallaron la nueva Europa los monarcas absolutos, las grandes fuerzas del mundo hoy libran su batalla en España. Y España aporta —es su gloriosa tradición— la parte más dura en el esfuerzo por la victoria de que todos se aprovecharán.

De esa manera la mayoría de los españoles de España ha tomado posición ante el problema. Y esa es la misma que debe adoptar el espectador extranjero (tal vez menos «extranjero» de lo que puede figurarse), es decir, la de comunista o no comunista. La fórmula comunista es única, y con ella se ensaya la conquista del mundo. La fórmula anticomunista no es necesariamente fascista. Anti-comunistas son Italia, Alemania, Portugal, Japón y, explícita o implícitamente, muchos otros Estados de Europa y de América. Y cada uno, según un mínimo de factores comunes, se gobierna a su manera. Así, se puede elegir.

En suma, el problema sería muy claro sin la intervención perturbadora de las fuerzas liberales, cuyo inmenso prestigio e inmensa torpeza en el momento presente llenan de confusión el mundo. La ceguera frente al anti-liberalismo rojo ha llevado al liberal hasta vender su alma al diablo. Pero el castigo será proporcionado a su error, pues el liberalismo, como fuerza política, no ejercerá acción directa alguna en los años venideros.

Los liberales españoles saben ya a que atenerse. Los liberales del resto del mundo todavía no. No escribo para convencerles. En política, el único mecanismo de cambio es la conversión, jamás la convicción; y debe sospecharse siempre de quien cambia aduciendo quge le han convencido. Los liberales del mundo entero escucharán un día a su vez el trueno y el rayo: caerán de su caballo blanco y, cuando hayan recobrado el sentido habrán aprendido de nuevo el camino de la verdad.

ULTIMAS ETAPAS DE LA GRAN TRAGEDIA

(La Guerra Mundial día por día)

29 DE JULIO DE 1918

Ante un formidable ataque alemán, las fuerzas norteamericanas han debido retirarse de Cierges. Tres días más tarde, empero, reconquistaron la ciudad, que ya no volvió a ser tomada por los alemanes.

Los norteamericanos han avanzado tres kilómetros más detrás de Sergy, logrando rechazar un contraataque alemán.

RECORD

«Son muy pocos los oradores,—dice un escritor— que pueden hablar más de una hora, sin mirar a sus apuntes». Pues pueden tomar lecciones de mi mujer. (London Opinion).

CEREBRO

En un hospital, un cirujano se prepara para hacer la trepanación de un cráneo, de un pacientee que sufre de un tumor en el cerebro que lo está dejando inmbécil. Entra un amigo y dice al paciente: "Enrique, triunfastes, fuistes elegido diputado». El cirujano recoge sus herramientas y se dispone a marcharse. El paciente pide excusas por la irrupción de su amigo. «No, no es eso,—responde—es que ya no necesita ser operado» (Esquiere)

FECHAS Y ANIVERSARIOS

JULIO 29

o—En 1849 nació en Budapest **Max Simon Nordau**, el famoso literato y pensador húngaro. Entre sus obras más notables se encuentran «Del Cremel a la Alhambra», «Degeneración» y la titulada «París bajo la Tercera República».

o—En 1099 murió en Roma **Urbano II**, Papa. (Eudes de Lagary). Era pontífice desde el 12 de marzo de 1088 y a su muerte, en la fecha indicada, fué sucedido por Paschal II.

o—En 1566 y a la edad de 92 años falleció **Fray Bartolomé de las Casas**, misionero dominico, protector de los indios, que tan importante papel ha desempeñado en la historia de la conquista de América. El Padre de Las Casas había nacido en Sevilla en 1474. Embarcó para el Nuevo Mundo el 13 de febrero de 1502 en la expedición de Ovando, el tercer gobernador de Indias, llegando a Santo Domingo el 15 de abril, después de horrible tormenta.

o—En 1813 murió **Andoche Junot**, Duque de Abrantes, general de las fuerzas de Napoleón. El general Junot, muy afecto a Bonaparte, compartió con éste reveses y fortunas. Se distinguió en Austerlitz. No obstante su competencia militar, se le acusaba de falta de resolución. Sus antiguas heridas y el creer que había perdido el favor de Bonaparte le hicieron sufrir ataques de enagenación mental, y durante uno de éstos, el 29 de julio de 1813, se suicidó tirándose por una ventana en su alojamiento de Montbard.

A TRAVES DE LA VIDA

EL MODO DE SER

La «Manzana de Gómez» (¿por qué ese nombre?) es el único edificio que ha dado a la Habana una «galería». Dios la conserve limpia de polvo y de letreros, a que son tan aficionados los hombres modernos.

En casi todas las grandes ciudades hay estos pasajes interiores, pero donde más abundan es en Italia. El italiano se encanta con la «galería» que atraviesa un gran edificio del tamaño «de la manzana de Gómez» poco más o menos. Para un milanés no hay mayor satisfacción que decir: —**Vado in galleria**. (Los que no tienen interés en pronunciar bien el italiano me harán el favor de decir: **in galeria**, con una sola «ele», no sea cosa que algunos crean que a donde van con gusto los compatriotas de Mussolini es a la valla de gallos).

Hecha esta salvedad, prosigo. En Milán está la más grandiosa de toda Europa, que se llama «Galeria Víctor Manuel» y tiene la forma de una cruz latina. Allí se da cita todo el mundo; en la rotonda que forman al cruzarse las dos amplísimas vías, se celebran conciertos por bandas militares y fuera de esos momentos se ponen mesas pequeñas, a los lados donde se come, se bebe y se arma una gran tertulia y no menos algazara.

En esta galería de Milán se tropieza el viajero con todos los artistas de teatro que ha conocido por el mundo. Milán es como una gran Bolsa a donde van a hacerse las contratas y donde se organizan las compañías. Allí me tropecé con Francisco Hermida, mi viejo compañero, fundador conmigo, con Hernández Miyares, Santos Villa, Arnao, Arturo Mora, Antonio Escobar y algunos más, del periódico «La Discusión», que habría de dar, con el tiempo, mucha guerra. Otra vez me encontré con Alberto Solér, que vive ahora en la Habana y creo que es maestro de canto. También saludé a una buena persona que se llamaba Varela y era tenor, pero que yo conocí en la Habana de sombrerero cuando cantó en Tacón, para una fiesta de beneficencia, con la inolvidable Margarita Pedroso. Aquel pobre obrero fué realzado por una mano aristocrática que, alentando sus facultades artísticas, le abrió un porvenir más afortunado, por más que todos hemos conocido también a un individuo que empezó vendiendo sombreros, en la calle de la Muralla, y llegó a ser Marqués y Duque y Grande de España. Es verdad que ayudó a la restauración de la monarquía.

Varela dejó de lavar jipijapas y se relacionó con «Lucía de Lammermoor», «La Sonámbula» y la hija del marqués de San Carlos, la encantadora Margarita, que fué su providencia, como la de muchos pobres.

También en la «Galleria Vittorio Emmanuele» fuí presentado a un artista italiano llamado Francesco Cardinali, quien me dijo que ya no había, en el mundo, primeros tenores, porque el único que quedaba era él. Sabido es que la modestia no se ha hecho para los cantantes.

Con todos esos «recuerdos de Italia», que sólo tienen derecho a evocar Stendhal y los grandes escritores, me he dejado en la sombra a nuestra Galería que sólo sirve para acortar camino tirando por las diagonales. Tengo para mí que no se ha sabido aprovechar esas avenidas, condenándolas al comercio vulgar, cuando ha debido aprovecharse la decadencia de la «Acera del Louvre» para hacer un lugar de «rendez-vous», que tanto necesita la Habana. Antes, el forastero y el vecino sabían a dónde encaminar sus pasos: la Acera era la Providencia y el alivio de cuantos caminaban sin rumbo. Hoy el que sale a la calle no sabe a dónde ir ni aun siquiera a donde se pueda pescar una sencilla «tragedia».

De todos modos, tenemos nuestra «Galleria» para que los italianos no «nos den en el suelo» y tampoco se figuren que sólo ellos han inventado «la rabia en el tablero».

Todo esto dicho en lenguaje exquisito y correcto.

Héctor DE SAAVEDRA

UNA CRUZADA DE AMOR

LA «CRUZ BLANCA DE LA PAZ»

Por MARY MORANDEYRA

El mundo vive un período de agonía más inquietante y más trascendental aún, que todos los momentos que han precedido al desplome de pasadas civilizaciones, hundidas en los horrores de la guerra con las plagas siniestras, que como trágico cortejo, la han seguido y seguirán mientras subsista nuestro planeta...

Las naciones se arman de manera pavorosa frente a los futuros acontecimientos. Causa estupor las cifras, por billones que gastan en armarse los pueblos civilizados a costa de su economía nacional. Miles de aeroplanos, tanques, cañones y barcos gigantescos y toda clase de armas automáticas, unidas a explosivos desconocidos hasta la fecha, además de distintos elementos físicos y químicos entrarán en acción en las futuras guerras, haciendo de éstas verdaderas catástrofes sin precedentes en los fastos humanos.

En vano algunos dirigentes de los pueblos, llevados por su buena fe y anhelo de bien, han convocado distintos congresos y conferencias internacionales a fin de acercar los pueblos y alejar para siempre el fantasma desolador de la guerra; los intereses encontrados, y la hipocresía de la diplomacia, han decretado su fracaso rotundo y la hora de la desolación parece inevitable...

Frente a esa situación terrible de la humanidad, y en esta hora de angustia y de tinieblas, se destaca en el cuadro horrendo una luz de esperanza, al escucharse las voces femeninas pidiendo a los hombres un esfuerzo de amor y de confraternidad...

La mujer, encarnación de toda ternura, suavidad y amor, puede y ha de lograr seguramente con su prédica lo que no han podido los grandes estadistas. Su misión magnífica y educadora en el hogar, influyendo por el amor sobre el alma del hombre con quien comparte la vida y sobre la de sus pequeños, parece centuplicarse y su acción será la única eficaz contra el monstruo desolador...

En medio de esa incertidumbre espiritual, como una nota de dulce esperanza, ha surgido en Cuba en 1933, una Institución femenina denominada «CRUZ BLANCA DE LA PAZ» que llegará a ser mundial y cuya finalidad básica es la propaganda contra la guerra y todo derramamiento de sangre entre hermanos, tarea noble y altísima que a iniciativa de la culta señora Blanquita Fernández de Castro de Jardines, Presidenta de tan altruista Institución, propaga con fervor incansable sus divinos postulados.

Un aplauso fervoroso y una voz de aliento de una mujer cubana para esa Asociación nuestra de tan sublimes ideales, que encarna redivivas las palabras trascendentales del Mártir de Judea, en un atardecer maravilloso junto al muerto Tiberiades: «Amaos los unos a los otros».

Ella, es la LEGION de ternura y amor que sigue absorta, tenaz al inmenso Nazareno de América, a nuestro Martí, que ha dejado de ser nuestro y hasta Continental, para ser de la humanidad, el que ha alumbrado su camino con esta sublime antorcha de amor, que brilla como inmenso diamante en estos sus versos sencillos:

«Y para aquel que me arranca
el corazón con que vivo,
cardo ni ortiga cultivo,
cultivo la rosa blanca...»

Cooperación del Estado y los particulares en mejoras urbanas

Un folleto lujosamente impreso que ha llegado a nuestras manos, y del cual nos ocuparemos próximamente, muestra las obras que bajo dirección japonesa se realizan en la nueva capital del Manchukuo. Arquitectura moderna, con detalles ornamentales del clásico estilo japonés, edificios de varios pisos, grandes avenidas arboladas, parques con sombra y decoración vegetal, amplias aceras, lagos románticos, embarcaderos para botes de placer... cuanto una ciudad de nuestros días requiere para que sus residentes desarrollen sus actividades y los turistas gocen a la vez del confort de nuestra época y del encanto del Oriente.

Hemos relacionado nuestra lectura del folleto—impreso en inglés, alemán, italiano y francés—y la observación de los magníficos grabados, con lo mucho, lo muchísimo que la Habana necesita para ser gran ciudad... no ya «el París de América». Y como en la mente se involucran los pensamientos, nos asalta esta pregunta. ¿Qué plan de urbanización, con beneficios para el Estado y para la cada día creciente actividad del tránsito rodado tiene la Secretaría de Obras Públicas con el nuevo sistema de aprovechar las basuras para rellenos? ¿No podría realizarse a la vez que el experimento de esa utilización de las basuras, el de beneficiar terrenos particulares, inútiles en la actualidad, a cambio de un contrato mediante el cual se revierta al Estado la plusvalía que con las mejoras han de obtener? Del dinero que a la provincia de la Habana corresponde de la acuñación de la plata con destino a obras de pública utilidad, podría destinarse cierta suma para pavimentación de nuevas calles con agua, alumbrado, alcantarillado y aceras, en alguna de las regiones céntricas de esta capital actualmente aislada por ser anegadiza, y cuyo defecto se subsanase gracias a los rellenos con las basuras

El Vedado, por ejemplo, ha detenido su progreso hacia el suroeste en la Calzada de Zapata, debido a un declive violento del terreno que marca su nivel más bajo en la Zanja Real, que mantiene saturada de humedad una extensa zona baja, e interrumpe el trazado de muchas calles que, de prolongarse, darían acceso a la carretera de Rancho Boyeros a la cual sólo puede llegarse por G (Avenida de los Presidentes) y por la calle 26, pasando frente al Cementerio Chino con curvas peligrosísimas.

En más de dos kilómetros el Vedado carece de salida hacia el sur. El proyecto de erigir en la Loma de los Catalanes el monumento a Martí requiere desde ahora labores de relleno y prolongación de calles. Los propietarios de los terrenos aledaños beneficiados con obras de tal magnitud, deben cooperar a ellas devolviendo al Estado una parte proporcional del mayor valor económico que sus solares adquieran. Si la totalidad de los propietarios de esa zona se dirigiese a la Secretaría de Obras Públicas en tal sentido, serían los primeros en salir del estancamiento en que se hallan por la mala calidad de sus terrenos, anticipándose así a los efectos de una ley de expropiación y plusvalía, vigente en la mayoría de los países civilizados, que, tarde o temprano, ha de establecerse también en Cuba para terminar con la injusticia actual que representa la inversión de fondos públicos en la pavimentación de ciertas calles y barriadas, mientras otras se hallan en el más increíble abandono, pagando por igual las contribuciones los dueños de casas y solares.

Allí donde el Estado invierta dinero en obras y mejoras los propietarios beneficiados deben abonar proporcionalmente parte o el total del costo de las mismas. Lo más a que pueden aspirar es a que se les den facilidades de pago: plazos largos y cuotas reducidas.

Este es el criterio del Ing. Rufo Williams, Secretario del ramo, inspirado en la práctica seguida por grandes poblaciones cuyo auge y riqueza urbanos se deben al esfuerzo combinado de cuantos en ellas poseen lo mismo importantes extensiones de terreno que unos cuantos metros cuadrados. La Habana no progresa urbanísticamente por la falta de iniciativas, y por la mal orientada pasividad de los propietarios.

M.E.C.D. 2016

Serán devueltas muchas cartas a los remitentes

El señor Francisco Gómez, Secretario de Comunicaciones, ha ordenado que se entreguen inmediatamente a los interesados de toda la República, las cartas conteniendo cheques que han sido devueltas de la Administración Postal de España. Como las personas que han escrito las mencionadas cartas, en la mayoría de los casos firmaron solamente con los nombres, omitiendo los apellidos, ha habido que hacer deducciones para la comprobación de los interesados, y a veces, dirigirse a los Bancos que libraron los cheques, para poder efectuar la devolución de los mismos, mediante la previa identifcación.

Licencia a una Estación de Radio

Por resolución del señor Secretario de Comunicaciones, le ha sido concedida licencia definitiva de funcionamiento a la estación radiodifusora comercial CMBQ de 5 Kw. de potencia, propiedad del señor Rufino Pardo Hernández.

Solicitud

La señora Josefina Toll Boza y el señor Ernesto Tro, han solicitado licencia para construír y operar en su domicilio, estaciones radiotelegráficas de aficionados.

En favor del Club de Comunicaciones

En el despacho del doctor Emilio Campos Lozano, Subsecretario de Comunicaciones, y presidida por éste, tuvo efecto ayer por la mañana, una reunión de Directores, Jefes de Secciones y Jefes de Negociados. Trataron sobre el mejoramiento en los distintos aspectos, culturales y económicos, del Club de Comunicaciones. Varios de los asistentes hicieron uso de la palabra, considerando que del contacto diario de sus miembros surgen a veces ideas constructivas que redundan en beneficio del Departamento y de los servicios a él encomendados.

Acordaron los presentes trasladarse inmediatamente a visitar al señor Francisco Gómez, Secretario del ramo, el que les ofreció su más decidida cooperación y ayuda.

ABARROTADOS

se vieron ayer los Almacenes

"LA OPERA" Galiano y San Miguel

El público correspondió fielmente al solo aviso de la apertura de su tradicional venta

HAGA SU AGOSTO EN LA "OPERA"

Tome usted HOY parte en la caravana de compradores que harán SU AGOSTO en

'LA OPERA' Galiano y San Miguel

(La Esquina del Ahorro)

CRONICA HABANERA

LA GRAN BODA DE ANOCHE

LEDIA BELTRAN.—El capítulo nupcial del año tuvo anoche una de sus páginas más brillantes con la boda celebrada a las nueve y media ante el altar mayor de la iglesia de San Juan de Letrán.

Boda grande, que, por su fastuosidad y su esplendor, pasará al libro de la sociedad habanera como uno de los acontecimientos más destacados de la temporada.

Nos referimos al enlace de la gentil señorita Ledia Beltrán y Marban, de fina y aristocrática belleza, con el apuesto y caballeroso joven Luis E. Aizcorbe, aventajado estudiante de la facultad de Derecho de la Universidad Nacional, verificado en un marco bellísimo de luces y de flores.

La iglesia, por obra y gracia de «El Fénix», el decano de los grandes jardines nacionales, quedó convertida en su interior en un jardín florecido cuyo aspecto maravilloso arrancó cálidos elogios de la concurrencia.

Era algo indescriptible la belleza de este adorno en el que Martín, el mago Martín, siempre triunfador, hizo gala de originalidad, buen gusto y exquisitez.

En aquel decorado regio, que tantos fueron a celebrar, el jardín «El Fénix», el famoso y elegante jardín de Carlos III, convirtió en realidad los preciosos diseños trazados por sus incomparables proyectistas.

La armonía del conjunto, la belleza de las flores importadas de los Estados Unidos especialmente para esta gran boda, la misma sencillez del decorado dentro de su gran suntuosidad, fueron factores en este nuevo triunfo conquistado por el favorito «Fénix» y por Antonio Martín.

Una vaporosa cortina de «wild smilax» abierta al centro y recogida a ambos lados como un gran telón de boca dejaba ver al fondo el altar, que surgía como una milagrosa aparición de un verdadelo bosque de palmas arecas cuajado de «easter lillies» en profusión admirable.

La senda nupcial, trazada del pórtico al presbiterio, era algo de imponderable belleza, una maravilla.

La formaba un doble barandaje recubierto de verde musgo en su parte exterior y en su interior del lindo espárrago «Esmeralda», el espárrago tan fino y tan valioso, importado de los Estados Unidos por «El Fénix» en cantidad extraordinaria para esta gran boda.

Caía en largas guías, como fantástica cascada, para morir en los hermosos canteros de hortensias, blancas y pomposas, que bordeaban la senda poniendo una bella nota de blancura sobre el verde claro del espárrago.

Potentes reflectores colocados en el exterior bañaban de luz las paredes del templo y sus rayos lumínicos, por efecto de la colocación, llegaban hasta el altar realzando las bellezas del adorno.

Hemos tratado de describir, a grandes rasgos, aquella decoración fastuosa que respondía a la última, a la más bella «creación Martín» y tan sólo nos resta consignar aquí nuestra felicitación para el mago Martín y para los floristas inimitables de «El Fénix» que fueron sus colaboradores eficaces en tan hermoso triunfo.

Los invitados tenían acceso al templo por las puertas laterales.

Al hacer su aparición la novia y la comitiva nupcial, se abrió la gran puerta central que daba entrada a la senda.

Muy interesante lucía la señorita Beltrán.

Su toilette, verdadera obra de arte que ha sido uno de los mayores éxitos de Molyneaux en la presente temporada, fué llevado a cabo en el atelier de Ismael Bernabeu, el incomparable creador de elegancias y exquisiteces que una vez más puso de manifiesto su inagotable talento y su buen gusto al escoger para tan gentil novia este modelo que la famosa casa francesa creó para la hoy Baronesa de Ritter.

El material empleado—raso duchesse—y el montante escote, eran los detalles principales de este traje, suntuoso y original.

La amplia cola iba cubierta totalmente por finísimo tul de Bruselas que se sostenía por una original diadema de perlas.

Muy fino y artístico el ramo de mano.

Obedecía también a una creación «Martín», interpretada totalmente en lirios del valle que se recogían en forma lindísima.

Precediendo a la novia en su camino, llegó hasta el altar una adorable comitiva integrada por cinco lindas niñas:

Esther Beltrán,
Beba Aizcorbe,
Totona del Junco,
Carmita Rovirosa, y
Anita Aizcorbe.

Bestían trajes preciosísimos, de tafetán color verde Nilo, con aplicaciones de flores multicolores que confeccionó el maestro Bernabeu inspirándose en un modelo de Camille-Lanvin.

Se completaban los trajes con graciosos ramitos coloniales de «El Fénix», tejidos con lirios del valle, «sweet heart roses», hortensias y extrañas rosas en los mismos colores de sus lindos trajes.

El señor Eduardo J. Beltrán, padre de la novia, y la distinguida señora Ana Diez de Aizcolbe, madre del novio, fueron los padrinos.

Los testigos.

Seis los de la desposada.

El doctor Carlos Miguel de Céspedes, el general Manuel Rodríguez Fuentes, los señores Armando Parajón y Virgilio López Chávez y los doctores Juan A. Beltrán y Eladio Ramírez León.

Por el novio:

Los doctores Enrique Hernández Cartaya y Jesús María Barraqué y los señores Alberto Ruz, Alberto J. García, Carlos Govea y José Pérez Arocha.

Una magnífica orquesta, integrada por veinticinco profesores de la Sinfónica y la Filarmónica, y dirigida por el maestro Gaspar Agüero, actuando como organista el pianista Vicente Lanz, tuvo a su cargo el programa musical que abrió con la Marcha de Lohengrin, de Wagner.

Siguió luego la Serenata, de Schubert, por la soprano Edelmira de Zayas de Domínguez; Elegía, de Massenet, arreglo especial a cuatro voces del maestro Gaspar Agüero, por la soprano Edelmira de Zayas, la mezzo soprano Amelia Faber, el tenor Juan Mendizábal y el barítono Alberto Márquez; y la Marcha de Esponsales, de Mendelsshon.

Citaremos la concurrencia.

Una página brillantísima.

Entre las señoras citaremos primeramente a la madre de la novia, la gentilísima señora María Amalia Marban de Beltrán, que lucía una elegante toilette.

La respetable dama Amalia Presas viuda de Marban, abuelita de la novia.

Del grupo de la familia eran Gloria Marban de Rodríguez Fuentes, Elvira Marban de Aymerich, Raquel Marban de Triche, Ana Rosa Santiesteban de Beltrán, Esther Fernández de Beltrán, Esther Marban de Serrano, Rosario Leiva de Marban, Emma Rodríguez de Rivera y Nena Nodarse de Beltrán.

De la familia del novio anotamos las señoras Regina de la Presa de Aizcorbe, Leo Withmarch de Aizcorbe, Nena Aizcorbe de López Chávez, Raquel Aizcorbe de Rovirosa y Ana Caldwell de Aizcorbe.

Seguimos la relación con las respetables señoras Leonor García Vélez viuda de Whitmarch, María Romagosa viuda de López Chávez, Altagracia Troncoso viuda de Bandujo y María Luisa Montalvo viuda de Johanet.

Mercedes López Chávez de González, María Claudina López Chávez de Rodríguez, Chiquitica Casellas de López Chávez, María Teresa Lufriú de Casellas y Pepilla Aedo de López Chávez.

Julieta de Sena de Celorio, María Garrido, Amelia de Céspedes de Gronlier, Teté Berenguer de Ramírez, Consuelo Vázquez de Armenteros, Rosa Blanca Carballo de Martín.

Consuelo Lamar de Mendoza.

Lily Morales de Coroalles.

Augusta de la Cova de Ramírez León, Adelaida Pérez Fernández de Machado, Pura de la Cova viuda de Hernández, Belén Martín de Echevarría, María Teresa Herrera viuda de Fontanals, Florinda Jardines de Viamontes.

Mercedes Morales Robelin de Gómez Marrero, esposa del Subsecretario de Comercio.

Sara Clavijo de Llano.

Guillermina Pérez Fernández.

Hortensia del Valle de Hernández, Emerita Senjudo de del Valle, Josefina Dardet de Herrera, Gilda Oliva de Cuervo, Ofelia Herrera de Fernández, Edelmira de Celis de Domínguez.

Lolita González del Valle de Hernández Corujo.

Caridad Puyans de Dellundee, Rosa Rojo de Menéndez, Mimí Nodarse viuda de Junco, Corina C. de Matheu, Sofía Rodríguez de Monteverde, María A. de Salcedo, Tulia Rodríguez de Muiño y Laura Tarafa.

Margarita Johanet de Céspedes.

Raquel Larrea de Pla.

Chiquitica Armenteros de Zorrilla.

Emma Rodríguez Fuentes de Olivera, Matilde Olivera de Solano, Esther Olivera de Portas, Carmen Seiglie de Lima, Edith Covani de Belmonte, Gladys López Guerrero de Cancela, Mrs. Govea.

América Jiménez de Beruff.

Luz Jiménez de Paz, Violeta Pérez de Cuto, Elsa I. de González, Piedad Díaz de Martínez, Laura García de López Miranda, Hilda Martín de Betancourt, Estela Valdés de Pérez Arocha, Hilda Gutiérrez de Castro.

Bebé Deschapelles de Rodríguez Molina.

Consuelo Rossie de Gómez, Carlota Rubí de Carres, Aurora Seco de Coraza, Josefina García de Suárez, Marina G. de García Ruz, Josefina Bandujo de Rodríguez y la gentil Nena González Sellén de Coto.

Mary Ferrada de García Entrialgo.

Julia Ramos de Sisto.

Margot López de González Sellén, Nena Perillate de Alvarez, Margot González Sarraín de Fernández, Eulalia Miranda de Díaz de Villegas, Nena Gómez de Albanés, Sara Godoy de Stincer, Dulce María Godoy de Pedroso, Rosa Menéndez de Cueto, Rosa Viadero de Cuartas, Margarita Campanería, Dinorah Navarro de Lazaga, Rosaura Navarro de Alsina, Margarita de Mateu.

Josefina Auñón de Onetti.

Juana Carrillo viuda de Castillo, Aidita Camacho, Adela de Zaldo de Torrance, Cira Perdomo de Jorrín, Mercedes Castillo, Josefina García de Suárez, Aida Covani de Camacho, Minita Gálvez de Galletti, Laura Azcui de Vázquez, Ofelia Alvarez de Elizalde.

María Josefa Rodríguez de León, María Luisa Clarens de Cruz Bustillo, Luisa Somoano de Villegas, Esther Lima de Martel.

Señoritas.

Un grupo encantador:

Carmen e Isabel Beltrán Moreno, Elsa y Raquel Almerich, Mariana Rodríguez y Ada Marban, muy bonitas todas.

Conchita y Cecilia Boada.

Joan Whitehouse, María Parreño, Ana María Bueno, Domini Dunn, Coqui y Estela del Junco, Silvia Dellundee, Margot Pérez Andreu, Amalia Romero, Chalita Escobar, Adriana Gómez Vázquez.

Lucila Salcedo.

Isabel Suárez, encantadora

Regina Pando, Chinie Gómez Tarafa, Dora Bast, Lola Calvet, Enriqueta Seco, Conchita Bandujo, Amelita Faber, Estela y Matilde Echarte, Isabelita Galán y Addie Machado, la linda novia del jueves prórimo.

Conchita Armenteros.

Raquel López, Tais Parajón, Sofía de Carrerá, Graziella Parajón, Carmen Rosa Sosa, Guillermina Enríquez, Margarita Fernández Arrondo, Adelita Torrance de Zaldo, Margarita Soto y Polo, María Galbis.

Lolita Coroalles.

Mercedita Muiño.

Luisa y Esperanza García Casariego.

Dorita Portuondo, Esther González Sarraín, Alicia de Zayas, Gloria Revilla, Bebita y Luisita Estradapalma, Lilia Albanés, Lola de la Presa, Carmen Viadero, Concha Díaz Garaigorta, Conchita Echarte.

Carminia Rodríguez Bacardí.

Nelly de León.

Panchita Martínez, Amalia Anglada, Blance Hampton, Caridad Pérez Mazas, Lolita González, Bebita Villegas, Angélica, Esther, Eugenia y Teté González Plasencia, Aída y Rosa Escudero.

Eithel Belmonte.

Alga Wylriec.

Yolanda Lima.

Ipatia Cruz Bustillo, Ofelia de León, Marta Michelena, Gloria Martínez, Pilar y Lolita López.

LA COMIDA DE ANOCHE.—Selecta y elegante, la comida de anoche.

Ofrecida fué por el doctor Ignacio del Valle y por su bella y gentilísima esposa Rosa Perdomo en su gran casa de las Alturas de Miramar.

Se festejaba allí a distinguidos elementos del cuerpo diplomático y de la sociedad habanera, cuyos nombres damos a continuación.

El Nuncio de Su Santidad, monseñor Jorge Caruana.

El embajador de los Estados Unidos, Excmo. señor J. Butler Wright, y su gentil esposa Harrie de Wright.

El ministro de Chile, Excmo. señor Emilio Edwards Bello.

El señor Salomón Maduro y señora Bibí de Lima.

El señor Estanislao del Valle y señora Paula Goicoechea.

Y las señoras María Dolores Machín viuda de Upmann y Natalia Aróstegui de Suárez.

Lindísima la mesa.

Sobre la belleza del mantel destacábanse preciosos grupos de porcelana de «Meissen» antiguos, combinados maravillosamente con margaritas del Japón.

Una gran comida.

EDEL FARRES.—Ayer ha regresado a nuestra capital por la vía aérea el conocido caballero y amigo estimadísimo Edel Farrés y Echarte, que asistió como delegado de Cuba a la Conferencia del Azúcar celebrada recientemente en Londres.

El señor Farrés visitó después a sus familiares en Biarritz y, a su regreso, pasó por New York y Washington.

Reciba un saludo cordial, de bienvenida.

(Continúa en la página SIETE)

SI USTED NO USA VELAS PARA ALUMBRARSE

¿POR QUE COCINA CON UN METODO INEFICAZ Y ANTICUADO CUANDO

COCINAR CON GAS

(EL COMBUSTIBLE IDEAL ESTA A SU FACIL ALCANCE?

Idénticos motivos que justifican el uso del alumbrado eléctrico en el hogar moderno, aconsejan utilizar el GAS para la preparación de las diarias comidas.

Nadie ya discute que este combustible ofrece muchas más ventajas y ninguno de los inconvenientes de los otros anticuados sistemas.

En primer y principalísimo término, su costo de operación es tan bajo como el de cualquier otro sustituto y en lo que respecta a las características de rapidez, limpieza, eficiencia, etc., no admite, ni remotamente, paralelo alguno.

¿Por qué entonces no aprovechar nuestra tradicional Venta Especial de Verano para adquirir una moderna Cocina de Gas?

Investigue en nuestro Salón de Ventas-Monte esq. a Egido - los precios y condiciones de pago que hacen ahora posible su fácil adquisición.

¡VISITELO HOY MISMO!

Cía. Cubana de Electricidad
A las Ordenes del Público

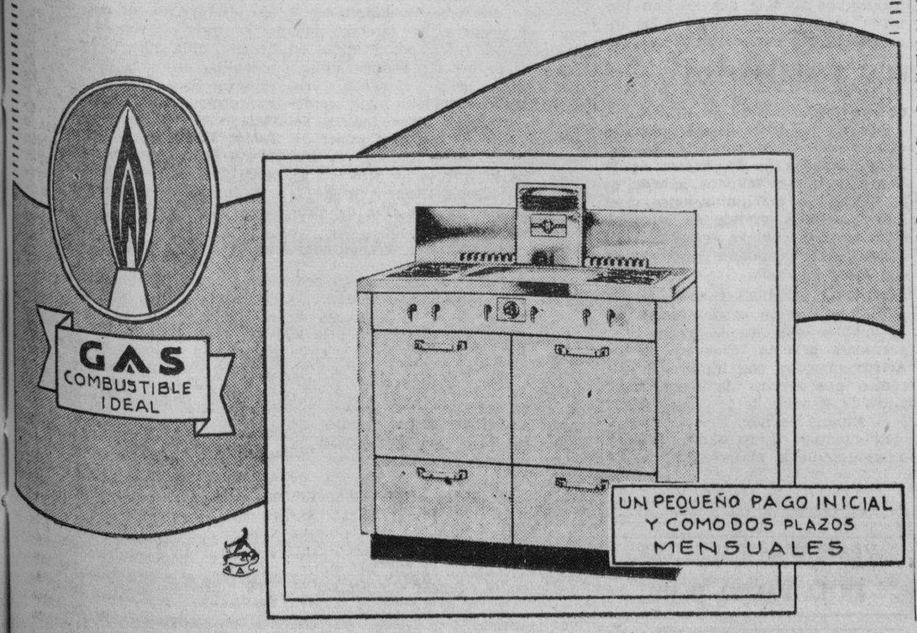

Señoras y Caballeros:

...esto se acaba!

HOY Y MAÑANA
últimos días de la
Venta Popular de Julio

Toca ya a su fin esta Venta sensacional que ha de recordarse por mucho tiempo en Cuba. ¿La ha aprovechado usted ya en todas sus amplias ventajas? Aunque estime que sí, nosotros le recomendamos que haga una cuidadosa revisión final de sus necesidades. Piense que hay todavía dos meses largos de calor... que muchas cosas han de deteriorarse en ese intervalo y será preciso reponerlas... que tal vez más adelante no tenga usted, ni un surtido tan amplio para escoger, ni unos precios tan rebajados para comprar. Aproveche, pues, estos últimos dos días!

fin de Siglo

EL UNICO ESTABLECIMIENTO DE LA HABANA QUE TIENE AIRE ACONDICIONADO!

LA NUEVA BOQUILLA FILTRO - CIGARRO

BOKIFILTRO

FUME UN CIGARRO A TRAVES DE OTRO CIGARRO

INDICACION:
Usted pone un cigarro de su marca favorita dentro de la boquilla "BOKIFILTRO" y ya usted tiene la más científica boquilla que jamás se ha ideado. El cigarro que va insertado se convierte en un asombroso filtro purificador que le sirve para más de 35 fumas antes de renovar.

RESULTADO:
Un 75% de nicotina, brea y otras sustancias irritantes se DETIENEN antes de llegar a su boca. Usted notará un verdadero cambio en su salud fumando en una boquilla "BOKIFILTRO".

PRECIO: $0.50 Interior $0.70 — Agentes en todo la Isla. — a 50 c.

UNICOS DISTRIBUIDORES EN CUBA "LA DUQUESA" de LLORET & CIA
San Rafael 26, entre Aguila y Amistad Teléfono A-9124 - Habana, Cuba.

DR. FIDEL NUÑEZ CARRION

Especialista en enfermedades de la 1a. infancia

Ex-asistente del Profesor A. B. Marfán, durante 4 años en París

CONSULTAS DE 9 a 11 a. m.
Exclusivamente niños menores de dos años
Calle I No. 201 esq. a 11
Tfno. F-3738
Vedado

M.E.C.D. 2016

HOY GRAN GALA! FAUSTO RIVIERA
Una HISTORIA INTENSAMENTE EXCITANTE La MAS PELIGROSA INTRIGA que JAMAS ENVOLVIO a un MUJER JOVEN y BELLA !!!
La mas SENSACIONAL AVENTURA!
20th Century Fox presenta a la ADORABLE ANNABELLA
"CENA EN EL RITZ"
-DINNER at the RITZ-
con PAUL LUKAS
30¢ NIÑOS 20¢ Tert. 15¢ 40¢

Encanto Paramount presenta a SYLVIA SIDNEY y GEORGE RAFT en "SILENCIO de MUJER"
y el drama de espionaje "EL SOBRE LACRADO" Un HIT RKO RADIO
30 40¢

HOY Alkazar Auditorium
INTERNATIONAL presenta "DOBLE CRIMEN en la LINEA MAGINOT"
20¢ Niños 15¢ Tert. 10 30¢

LUNES - Encanto Trianon
Paramount presenta a DOROTHY LAMOUR RAY MILLAND y TITO GUIZAR en "EL EMBRUJO del TROPICO"
La cumbre de las películas hechas para el sentir Internacional!

¡SU PRIMERA FILM en HOLLYWOOD!
DANIELLE DARRIEUX
la Estrella mas linda del Cine en el MAXIMO TRIUNFO Nueva UNIVERSAL
"ESCANDALO MATRIMONIAL"
con DOUGLAS FAIRBANKS JR.
MARTES - Fausto Riviera PRE-ESTRENO!

CARTEL DEL DIA

POR LOS TEATROS:

MARTI: M-2724.—Películas, Show y Aficionados.

POR LOS CINES:

FAUSTO: M-7800.—A todas horas: Cena en el Ritz, La regata triunfal y revista.

ENCANTO: M-6055.—A todas horas Silencio de mujer, El sobre lacrado y cartón.

NACIONAL: A-6700.—A todas horas: La Adelita, Su majestad el amor y revista.

CAMPOAMOR: A-7054.—A todas horas: Paraíso robado, Verdugo de sí mismo y cartón.

ALKAZAR: A-6869.—A todas horas: Doble crimen en la línea Maginot, Corazón de apache y revista.

AUDITORUIM: F-4455.—Doble crimen en la línea Maginot y El alegre impostor.

TRIANON: F-2403.—Arsenio Lupin y Azul y oro.

RIVIERA: F-2040.—Cena en el Ritz y El sobre lacrado.

RADIO-CINE: M-1407.—Todos a cantar y Mi estimada señorita.

REX CINEMA: M-2214.—Revista, noticiero, variedad, cartón, etc.

PAYRET: A-7157.—Eterna mártir y La señorita de Trévelez.

NEPTUNO: M-1515.—Tres chicas listas y Romance entre balas.

OLIMPIC: F-3711.—El príncipe encantador y Silencio que condena.

FLORENCIA: U-3533.—La dama de las camelias y Los enredos de una dama.

INFANTA: U-3700.—Paraíso robado y El honor de un médico.

ROXY: FO-3255.—La hermana San Sulpicio y Don Quintín el Amargao.

RIVOLI: FO-1130.—Audiscopia, Melodías de Broadway de 1938 y Su majestad el amor.

REINA: M-2272.—Tres chicas listas y Rayos siniestros.

RIALTO: M-1831.—Sucedió en la Habana y Amor para dos.

LARA: M-2421.—Retoño de México y La jornada trágica.

PRADO: M-2822.—Sublime obsesión y Tres señoritas a la moderna.

VERDUN: A-9206.—La octava mujer de Barba Azul y Piratas de encrucijada.

ACTUALIDADES: M-5575. — El Sheik y la doncella y Cielo prohido.

LIRA: M-4474.—Blanca Nieve y los 7 enanitos y La nueva cruzada.

MAJESTIC: M-4477.—Caballero de escándalo y Domando al bebé.

BELASCOAIN: U-5200. —Blanca Nieve y los 7 siete enanitos y La escuadrilla 37.

CUATRO CAMINOS: M-3676.—Chapayev y Moscow ríe.

VIVES: F-3128.—Peligrosa y La tempestuosa.

GRIS: F-4292.—Adiós Broadway y Receta para el amor.

MODERNO: X-1305.—El Conde de Montecristo y Allá en el Rancho Grande.

SANTOS SUAREZ: I-4000.—El embrujo del Danubio y Sigamos la flota.

WILSON: U-5863.—Canción del alma y La cuna vacía.

TOSCA: Y-3099.—Siempre hay una mujer y La noble expiación.

INGLATERRA: M-5527.—Un yankee en Oxford y La ciudad de acero.

CUBA: M-9796.—El secreto del vivir y La voz de la conciencia.

ROJO: M-4794.—Cuidado con el amor y Contraespionaje.

UNIVERSAL: (Egido y Monte).—El rayo del Oeste y La caza del malvado.

BELGICA: A-9128.—Bajo el manto rojo y 45 papás.

VIOLETA: M-3238.—La luciérnaga y La silla 13.

PARAMOUNT: (Rancho Boyeros). —El último bandido, Los enredos de una dama y episodio.

MENDOZA: I-7285.—Tenía que ser tuya y La calle de la alegría.

HOY EXITO! NACIONAL
LATINO FILMS presenta la PELICULA MAS COSTOSA hasta el presente HECHA en MEXICO !!!
"LA ADELITA"
con LEOPOLDO ORTIN - Esther FERNANDEZ
PEDRO ARMENDARIZ - Emma ROLDAN - Ramon ARMENGOL
y GRANDES CONJUNTOS!
En ESTA PELICULA ESCUCHARA UD. LINDISIMAS CANCIONES COMO:
"DOS PALOMOS ENAMORADOS" "CUANDO el AMOR COMIENZA" "TU YA NO MUERDES" "ESTOY HASTA.... EL HUESO" "EL AMOR del HOMBRE POBRE" y "LA ADELITA" canción tema de esta película
Además la producción METRO "SU MAJESTAD el AMOR"
Franchot TONE - Jj GEORGE Mickey ROONEY
Distribuida por LATINO FILMS Consulado 134 - MODERNO -
30¢ y 40¢

ESCENARIO Y PANTALLA

ALKAZAR: «DOBLE CRIMEN EN LA LINEA MAGINOT»

Estamos frente a un drama de espionaje; pero no uno más, porque el lugar de la acción—la famosa cadena de fortalezas conocida por «la Línea Maginot»—le da ya un interés singular.

La «Línea Maginot» es un sistema de defensas subterráneas inexpugnable, a juicio de los expertos en ingeniería militar. El gobierno francés la construyó después de la gran lección de la Guerra Mundial. Francia fué entonces invadida por los ejércitos alemanes con una facilidad y una rapidez insólitas. En una contienda futura, esos mismos ejércitos hallarán el obstáculo de una inmensa barrera de concreto, perfectamente artillada, con todos los recursos necesarios para resistir un lago asedio. Y es de suponerse que si los fuertes de Lieja dieron tanto que hacer a los teutones en 1914, esta modernísima «línea Maginot», a prueba de artillería terrestre y aérea, constituirá un muro infranqueable para el invasor.

Pero, como observa un oficial inglés en una de las escenas de esta película, una fortaleza puede ser invulnerable desde fuera, pero no lo es nunca dentro. El «caballo de Troya» es la amenaza clásica que pende sobre las cabezas de todos los sitiados. El «caballo de Troya» en los tiempos modernos es el espionaje. Este «film» nos ofrece un caso de espionaje alemán dentro de la propia «línea Maginot». Se trata de un oficial germano que, durante la pasada guerra, se posesionó de los documentos de un teniente francés y mediante ellos suplantó su personalidad para servir como agente secreto a su patria.

El espía en cuestión se le hace sospechoso al Comandante D'Epinac, que ha asumido al mando de unas de las secciones del ejército que presta servicios en la frontera. Al sentirse aquél descubierto, decide suprimir al posible frustrador de sus planes. Y, en efecto, lo ametralla, junto con un capitán, en uno de los ascensores de la fortaleza. He ahí «el doble crimen en la Línea Maginot» a que alude el título.

El hecho de sangre aparece, en el principio, envuelto en el mayor misterio. Las sospechas policiales recaen, no sin fundamento, sobre el capitán Bruchot, que había tenido con el comandante muerto una escena de celos. Este Bruchot es un oficial de buena ejecutoria, pero intemperante y malhumorado por causa de sus desavenencias conyugales. La esposa es una bella mujer de nacionalidad alemana, bastante más joven que él. El papel lo desempeña Víctor Francen, que está ya habituado a interpretaciones de esta índole. La esposa es Vera Korene, guapísima actriz, a la que también hemos encontrado antes en estos vericuetos del espionaje.

Bruchot, logra después de muchas vicisitudes, eludir toda sospecha sobre su persona y se dispone él mismo a descubrir al verdadero criminal. Para ello organiza un simulacro de alarma en la fortaleza. El espía cae en la trampa en el momento mismo en que intentaba cruzar la frontera. No se entrega, sin embargo. Los episodios de la huída están llenos de interés. El final es intensamente dramático. El agente secreto, después de descubrir su personalidad a un joven francés, que está aprisionado con él en uno de los reductos de la fortaleza, se pega un tiro. Es entonces cuando se averigua que era hermano de la esposa de Bruchot y queda diafanizada la conducta sospechosa de ésta.

La película está realizada con sobriedad y eficacia. No se caracteriza por la sutileza o la novedad en la forma fílmica, pero el material dramático está utilizado en ella con mucha habilidad. Además toda la parte mecánica y militar que le sirve de fondo está notablemente tratada.

La interpretación tiene ese grado de excelencia que es ya corriente en las buenas películas francesas.

Francisco ICHASO.

ANNABELLA Y PAUL LUKAS, HOY, EN EL RIVIERA

Hoy en día de moda y de gala, la 20th Century Fox y la Empresa de este elegante teatro, tienen el honor de presentar a la adorable Annabella, inolvidable intérprete de «La ciudadela del silencio» y «La baronesa y el mayordomo», en la intriga más extraña y peligrosa que jamás ha envuelto a una mujer joven y bella: «Cena en el Ritz», con la distinguida colaboración de Paul Lukas. Un drama de insuperable belleza y emotividad...! Conjuntamente se estrena la soberbia film de espionaje «El sobre lacrado», un «hit» sensacional de la R. K. O. Radio. Completa el programa el hilarante cartón «Pecador Redimido», la comedia «Sucedió en París» y el Noticiario Paramount. Los precios: 30 cts., por la tarde y 40 por la noche. Niños tarde y noche 20 cts., y tertulia 15 cts.

El domingo, extraordinario programa de la Metro; Melvyn Douglas, Virginia Bruce y Warren William en la espectacular producción «La vuelta de Arsenio Lupín». Otra vez en la pantalla el ladrón más genial que el cinema y la literatura han conocido...! En una trama repleta de acción intrigante y cautivadora donde el gran criminal gana un duelo de ingenio y amor con el ex G. Men No. 1...! El otro gran estreno es: «Azul y oro», admirablemente interpretada por James Stewart, Robert Young, Lionel Barrymore y Florence Rice.

El lunes, el drama gigantesco «Doble crimen en la línea Maginot» y Jack Holt en «La muerte acecha». Martes 2, formidable pre-estreno de «Escándalo matrimonial», donde hace su debut en la pantalla hollywoodense la estrella más linda del mundo, Dannielle Darrieux, con la colaboración de Douglas Fairbanks Jr. Miércoles 3, la cumbre de las películas hechas para el sentir internacional «El embrujo del trópico» con Dorothy Lamour, Ray Milland, Tito Guizar, Martha Raye, Binnie Barnes y Bob Burns. Jueves 4, Ginger Rogers y James Stewart en «La vivaracha» y Katherine Hepburn y Cary Crant en «Domando al bebé».

«¿QUIEN MATO PRIMERO?» Y EL CANTOR CHARLO

Llega hasta nosotros la noticia de que el popularísimo cantor argentino Charlo se propone establecer una reclamación a las personas que han intervenido en la filmación del Noticiario Cinematográfico titulado «¿Quién mató primero?», basado en el suceso en que perdió la vida el señor Armando Corona, que fué abatido a balazos por la bellísima bayamesa Margot García Maldonado, hecho que tuvo lugar en el hotel Plaza de Santiago de Cuba.

Estima el protagonista de «Puerto Nuevo» que los distribuidores del «film» basan la propaganda de la cinta en su visita al vivac de Santiago de Cuba, acto que realizó única y exclusivamente para testimoniar su simpatía a una mujer cubana que sufre los rigores de una prisión.

Por su parte, el gran cinematografista argentino Leo Rubens, director y «cameraman» que ha llevado a feliz término la realización de la cinta, declara que, estimando como una nota simpática del «film» la visita del gran artista Charlo, su compatriota, a la infortunada Margot lo ha hecho público.

El estreno de «¿Quién mató primero?» se efectuará dentro de breves días y ha de causar sensación, pues la cinta recoge todos los detalles de importancia a partir de la mañana siguiente al suceso.

PAYRET HOY 20¢ 30¢ Tert. 10¢
JUAN OROL el productor que LLEGA AL CORAZON de las MULTITUDES!! presenta la película ASPA
"ETERNA MARTIR"
con Consuelo MORENO - J. J. MARTINEZ CASADO - Mary CARRILLO y el niño Antonio LICEAGA
además "LA SEÑORITA de TREVELEZ" con Antonita COLOME

«Paraíso Robado» y «Verdugo de sí Mismo» en el CAMPOAMOR

Uno de los programas más extraordinarios de la temporada, presenta hoy la empresa de este simpático teatro: Olympe Bradna, encantadora estrella de 17 años, el hallazgo más sensacional de la Paramount, en 1938, en la lindísima super-joya «Paraíso robado», con la colaboración de Gene Raymond, Lewis Stone y Glenda Farrell. La otra gran atracción es el intenso drama de gangsters «Verdugo de sí mismo», con Akim Tamiroff, Gail Patrick, Anna May Wong y Lloyd Nolan. Completa el programa el cartón «Viendo visiones» y el Noticiario Fox Movietone. Los precios: 20 cts., de 1:30 a 6:30 y 30 cts., después. Niños a todas horas 15 cts., y tertulia 10 cts.

El martes, monumental programa de la 20th Century-Fox: Dolores del Río, George Sanders, June Lang y Dick Baldwing en la espectacular aventura «Zona internacional» y Ricardo Cortés, Phyllis Broops y Robert Wilcox en el emocionantísimo y fuerte drama de pistoleros «Quien mal anda»...

El viernes, Ginger Rogers y James Stewart en la excepcional film «La vivaracha» y Víctor MacLaglen en «La vista del diablo». Pronto: Simone Simon, Don Ameche y Robert Young, en «La falsa Josette» y Gloria Stewart, Michael Whalen y Lita Talbot en «Esclavo de su genio» (estreno en Cuba). Pronto: Francis Lederer y Francos Drake en «El lobo en París». Más adelante, Annabella y Paul Lukas en «Cena en el Ritz».

RADIO CINE: «TODOS A CANTAR»

Continúa exhibiendo con un éxito grandioso Radio-Cine la maravillosa realización cómico musical titulada «Todos a cantar», que el mismo tiempo es un mandato imperativo para cuantos la vean y oigan ya que bajo el hechizo infinito de sus melodías, que cantan Judy Garland, Allan Jones, Lynne Carver, Reginald Gardiner y Fanny Brice, no podrán resistirse a corearlos desde sus asientos, sintiéndose partes integrantes de la farsa emotiva y cautivadora desde su principio al fin.

También se exhibe en este programa la simpatiquísima comedia titulada «Mi estimada señorita», que interpretan Edna May Oliver y Maurren O-Sullivan, completándose con una lindísima variedad musical en la que cantan las dos estrellas más pequeñas del canto, Judy Garland y Deanna Durbin y como de costumbre el último Noticiero con los más recientes sucesos mundiales.

Los precios: Luneta y primer piso, 30 centavos antes de las seis y media, y después 40 centavos; los niños 20 centavos y la tertulia, entrada por Campanario, 10 centavos.

Mañana, este mismo programa.

El lunes: Dos monumentales estrenos de la Warner: «El único camino», de Edward G. Robinson, con «Sed de cariño», de Dolores Costello y Bonita Granville.

Después: Un pre estreno de la Metro, «Piloto de Pruebas», una producción emocionante que interpretan Clark Gable, Mirna Loy, Spencer Tracy y Lionel Barrymore.

MARTI: MAÑANA A LAS 12: «BLOQUEO»

Mañana, a las doce de la noche, ofrece Radio Theatrical Ten Cens en Martí, una grandiosa función, que responde al anhelo de gran parte del público: La exhibición de la formidable película de los Artistas Unidos «Bloqueo», la primera producción cinematográfica que ha hecho que los grandes rotativos de Norte América, México y la Habana le dediquen sus primeras páginas, para una violenta controversia, no precisamente acerca del interés y mérito de la película, como espectáculo, sino en lo que se refiere a lo que podría influir como difusión verídica de lo que es la guerra fratricida que hoy destroza al territorio español, entre dos grandes masas hermanas a las que mueven distintos propósitos.

Raids de aeroplanos, bloqueo de los puertos, fieras batallas, éxodo de poblaciones, fusilamientos a granel, represalias crueles, y... la conciencia del mundo dormida ante el pavoroso conflicto en que caen ciudades enteras, niños, ancianos y mujeres... Sin que nadie pueda decir quién está en el derecho, suponiendo que alguien tenga derecho de destruir y de matar...

En el trágico romance que se desenvuelve en esta película toman parte Madelaine Carroll, Leo Carrillo, Henry Fonda y Reginal Denny.

Antes de la película habrá un prólogo escénico titulado «España artística», en el que figura un numeroso conjunto coreográfico, Julita Muñoz, el tenor Arturo Vila y como estrella Amalia Molina, la divina gitana, la más castiza intérprete del alma española. Este show servirá de punto de comparación entre la España de antes y la España de ahora. Las localidades son numeradas y están ya a la venta. Lunetas, 50 centavos. Butacas, 40 centavos y tertulia, 30 centavos.

«SILENCIO DE MUJER» y «El Sobre Lacrado» en el ENCANTO

Con éxito ruidoso continúa presentando la empresa de este aristocrático teatro, el intenso drama de dramas «Silencio de mujer», formidablemente interpretado por Sylvia Sidney y George Raft.

Dirigida por Fritz Lang, el inolvidable creador de «Furia». El relato de dos seres enamorados que violavan una ley cruel e inexorable... si realizaban su tierno sueño de amor... El angustioso relato de un amor prohibido... el drama de una mujer a quien la ley le prohibe casarse con el hombre que ama...! La otra gran atracción es el soberbio drama de espionaje internacional «El sobre lacrado», un «hit» sensacional de la R. K. O. Radio. Además, el hilarante cartón de largo metraje de Popeye «Alí Babá y los cuarenta ladrones» (en techicolor) y el Noticiario Fox Movientone. Los precios: 30 cts., de 2:30 a 6:30 y 40 cts., después. Niños a todas horas 20 cts.

El lunes, Paramount presenta su producción cumbre de la temporada «El embrujo del trópico», deliciosamente interpretada por la exótica y escultural Dorothy Lamour, el gran favorito Ray Milland, el ídolo de todos los públicos latino-americanos, Tito Guizar, la simpatiquísima Martha Raye, Bob Burns, Binnie Barnes y los famosos actores mexicanos Roberto Soto, Elvira Ríos, el Trío Asencio del Río y la Lira de San Cristóbal de los Hnos., Domínguez. Una película que embriagará de gozo todos los corazones... Todo el mundo se ama, todo el mundo tiene un ideal, y todo el mundo ríe y se divierte con «El embrujo del trópico» en que vemos lo que les ocurre a los que vivieron sus aventuras en la taberna de «El Farolito». Conjuntamente se estrenará el emocionantísimo drama policiaco, «Bulldog Drummond en peligro», con John Barrymore, John Howard, Louise Campbell y Reginal Denny.

El lunes 8, la sorpresa del año...! Edith Fellows, la malcriada de la pantalla, mostrándose como una diva de doce años, digna rival de Deanna Durbin y Grace Moore en «Lucerito» con Leo Carrillo. Pronto: Warren William y Gail Patrick en «El beso revelador».

NACIONAL: «LA ADELITA». 20 Y 30 CTS.

Continúa exhibiéndose hasta el domingo en el Nacional el programa extraordinario en el que figuran: el estreno en Cuba de la producción Latino Films «La Adelita», inspirada en la canción del mismo título, la película más costosa hecha hasta el presente en México y en cuyo reparto figuran: el Chato Ortín actor cómico formidable, Esther Fernández, Pedro Armendariz, Ramón Armengol, y grandes conjuntos que le harán escuchar las siguientes canciones: «Dos palomas enamoradas», «Cuando el amor comienza», «Tu ya no muerdes» y el tema de la película la canción «La Adelita», cantada por el trío «Los Calaveras».

El otro estreno del día es de la Metro se titula «Su majestad el amor», y tiene un reparto todo de estrellas: Franchot Tone, Gladys George, Frank Morga, Mickey Rooney y Virginia Weidler. La función de hoy es continua comenzando a las 2 de la tarde. Los precios serán 20 cts., por la tarde y 30 cts., por la noche.

El próximo martes reaparece y al mismo tiempo se despide del público de Cuba el gran cantor de «Puerto Nuevo» Charlo. En la tarde actuará con las estrellas nacientes de La Corte Suprema del Arte y en la noche en un programa extraordinario en el que figuran Ernesto Lecuona, y Ernestina Lecuona, la orquesta «Riverside» y los mejores artistas del teatro y de la Radio. Por la tarde las lunetas no son numeradas y cuestan sólo 30 cts., y por la noche si son numeradas y valen 60 cts.

Hipólito Lázaro el divo de todos los tiempos celebra en el teatro Nacional el próximo mes de agosto dos grandes conciertos y una representación de la ópera «Marina»; para estas tres únicas funciones de Lázaro en el Nacional ha sido abierto un abono y ya puede solicitarse por los teléfonos M-4646 y A-6700 las localidades que desee.

«DOBLE CRIMEN EN LA LINEA MAGINOT» EN EL ALKAZAR

«Doble crimen en la línea Maginot», constituye uno de los más ruidosos triunfos de la temporada...! Una verdadera ola humana invadió ayer tarde muy temprano la amplia sala de este popular y refrigerado coliseo, para admirar esta film de gigantescas proporciones... donde aparece por primera vez en la pantalla la famosa línea fortificada Maginot, que divide las fronteras de Francia y Alemania. «Doble crimen en la línea Maginot», es algo más que una película de espionaje... y algo más que una película de misterio... Es un intenso drama que emociona desde su principio hasta su sorprende final. «Doble crimen en la línea Maginot» se exhibe hoy acompañada del profundo drama de la R. K. O. Radio« Corazón de apache», con Antón Walbrook y Ruth Chatterton. Además, el Noticiario Paramount. Los precios: 20 cts., de 1:30 a 6:30 y 30 cts., después. Niños a todas horas 15 cts., y tertulia familiar 10 cts.

El lunes, la excepcional film que más cálidos elogios ha obtenido de la crítica mundial «Un carnet de baile», la film que ocupará el primer lugar entre las diez mejores películas de 1938. Conjuntamente se estrenará el truculento drama «El buque fantasma» con Bela Lugosi (Drácula).

El jueves, el colosal actor Peter Lorre en el escalofriante drama detectivesco «La jugada de Mr. Moto» y «La calamidad pública núm. 1». Jane Withers en «La pequeña amazona».

El lunes 8, la espectacular y sensacional super-producción «Bloqueo», con Madeleine Carroll, Henry Fonda, Leo Carrillo, John Hollyday y Reginal Denny y miles de extras Además, Jack Holt en la film de misterio «La muerte acecha».

«MARINA» Y DOS CONCIERTOS DE HIPOLITO LAZARO

Hipólito Lázaro, el eminente divo español que tantos éxitos alcanzara en los mejores coliseos del mundo donde ha actuado, ofrecerá en breve en el teatro «Nacional» unas «recitas» de calidad artística de primer orden.

Consistirán en dos conciertos que integrarán los más bellos trozos de ópera y hermosísimas composiciones musicales seleccionadas por el magnífico tenor español, entre las mejores de su extenso y selecto repertorio. A ello se agregará una representación de la ópera «Marina», del maestro Arrieta, cuyo «role» central interpretará el excelente divo que se halla en la actualidad en la plenitud de sus maravillosas y privilegiadas facultades.

Ha sido abierto un abono al precio de seis pesos cincuenta centavos con derecho a los dos conciertos y a la ópera.

En la contaduría del teatro «Nacional» se reciben, a partir de hoy, órdenes para dichos abonos, así como por los teléfonos A-6700 y M-4646.

Será ésta una brillantísima oportunidad que se brinda al público habanero de poder disfrutar de un espectáculo de verdadera jerarquía, cuyo principal intérprete ha escrito las más hermosas páginas de gloria para el arte en su esplendente carrera triunfal.

Lázaro reeditará, en noches que serán memorables para cuantos asistan a los recitales, sus destacados éxitos cuando el público de la Habana podía gozar del fino espectáculo operático.

Cabe a la empresa del teatro «Nacional»—nuestro máximo coliseo—la satisfacción de presentar a los habaneros al gran tenor español Hipólito Lázaro que ha accedido a las peticiones en dicho sentido antes de embarcar para la Argentina y Chile, donde le aguardan ventajosísimos contratos.

GIGLI CANTARA PARA LOS ABONADOS

El anuncio de que vendrá en este invierno a la Habana el maravilloso tenor Gigli, contratado por la Sociedad de la «Orquesta Filarmónica», ha causado sensación entre nuestros elementos artísticos. Es una valiosa adquisición y un notable acierto de los directores de esta Sociedad Filarmónica poder presentar a este tenor, considerado como el sucesor de Caruso.

La Sociedad de la «Orquesta Filarmónica», que comienza a desarrollar una labor artística de extraordinaria importancia, se propone presentar a los grandes clásicos del momento actual, que nos brindarán las tendencias modernas en esta rama del arte.

Los conciertos de la Filarmónica tendrán efecto en el Teatro «Auditorium», construído especialmente para conciertos y la temporada se reanudará en el mes de octubre próximo en un gran concierto sinfónico, dirigido por el maestro Roldán con 85 profesores en la orquesta.

Durante este mes, no se cobrará cuota de entrada y solamente pagarán los nuevos abonados $1.50 por luneta o primer balcón y 50 centavos por el segundo balcón. Después de agosto se restablece la cuota de $3.00 y $1.50, respectivamente.

En la oficina de inscripción de abonados, instalada en la arcada del Hotel Sevilla-Biltmore (por Prado) se facilitarán personalmente todos los informes que se refieren a la próxima temporada y, además, por el teléfono A-8700 de estas oficinas, se atenderán peticiones de los lujosos folletos que se han impreso, los cuales serán enviados inmediatamente por correo.

MARTI: SHOW, PELICULAS Y AFICIONADOS

Radio Theatrical Ten Cents, en combinación con La Escala de la Fama, en el teatro Martí, presenta hoy desde las tres de la tarde amenísimo programa continuo de triple aspecto: selectas películas, concurso de aficionados y un magnífico desfile de números de variedades. Todo por el precio de 20 centavos hasta las seis de la tarde y 30 centavos después de esa hora.

En la pantalla se exhiben las interesantísimas películas «Una aventura en la China», por Jack Holt y un selecto elenco de estrellas, y «La ruta del heroísmo», por Buck Jones y otros famosos cowboys. Además, comedias, noticiarios, etcétera. En la escena y en turnos de 5.30 y 9 de la noche, el magnífico show «Teatro modernista», con varias atracciones, entre las que se destacan Sonia y Maritza Loy, en bailes y cantos, la elegante pareja exótica Violi y Rosa Negra, los bailarines internacionales Lazo D-Argos, el aplaudidísimo Trío Pinareño y la famosa estilista del tango Dinorah, Orquesta del maestro Betancourt y actuando como maestro de ceremonias Guido de Rivera.

Después del show de las nueve, se efectúa el último concurso general de aficionados de La Escala de la Fama, porque ya mañana, sábado, es el último de preeliminaciones y el lunes la fiesta grande de eliminación, para la cual ya se están vendiendo las localidades numeradas con gran demanda.

Mañana, sábado, se anuncia la grandiosa función extraordinaria en la cual se exhibirá la discutida y grandiosa película «Bloqueo», de los Artistas Unidos, con un prólogo escénico que servirá de comparación entre la España de los días alegres y la España de hoy.

El domingo, gran tanda infantil a las diez de la mañana.

VEASE MAS GACETILLAS EN LA PAGINA OCHO)

RADIO CINE HOY GRAN EXITO del TRIPLE ESTRENO METRO
Judy GARLAND vs Deanna DURBIN en la variedad musical "CONCIERTO al AIRE LIBRE"
METRO presenta dos cantantes Allan JONES y Judy GARLAN en "TODOS A CANTAR"
Vea a esta nueva Estrella y Genial cantante y MAUREEN O'SULLIVAN en "Mi Estimada Señorita"
30¢ hasta las 6½ 40¢ Despues Niños 20¢ Tert 10¢

LUNES - DOS ESTRENOS WARNER DOBLE PROGRAMA
Dolores COSTELLO y Bonita GRANVILLE en "SED DE CARIÑO"
y el formidable Edward ROBINSON en su mejor creación
EL UNICO CAMINO
RISA... ALEGRIA... EMOCION... Una película Grandiosa

N O T A S

HOY: ANNABELLA Y PAUL LUKAS EN EL FAUSTO

Hoy en día de moda, vestirá sus mejores galas este modernísimo coliseo por presentar la hermosa y espectacular super joya de 20th Century Fox «Cena en el Ritz», exquisitamente interpretada por la estrella más adorable y elegante del mundo, Annabella, con la colaboración de Paul Lukas. Desde los brillantes salones de París, el tentador Montecarlo, hasta la fría Albión, la valerosa Annabella llevaba un desesperado propósito en su corazón... Descubrir a los asesinos y difamadores de su padre... Es una historia intensamente excitante, la más peligrosa intriga que jamás envolvió a una mujer joven y bella...! Annabella la inolvidable protagonista de «La ciudadela del silencio» y «La baronesa y el mayordomo», alcanza un nuevo triunfo en «Cena en el Ritz». Conjuntamente se estrena la producción de la Columbia «La regata triunfal». Además, cartón y el Noticiario Universal. Los precios: 30 cts., de 2:30 a 6:30 y 40 cts., después. Niños a todas horas 20 cts., y tertulia familiar 15 cts.

El martes, en día de gran gala, pre-estreno de «Escándalo matrimonial», una exquisita super-joya máximo orgullo de la Nueva Universal, donde hace su triunfal debut en el cine hollywoodense la estrella más linda del mundo, Danielle Darrieux, con la colaboración de Douglas Fairbanks Jr. Louis Hayward y Mitcha Auer. Todos quedarán cautivados por Danielle Darrieux, esta encantadora artriz que sabe expresar su feminidad de tantas maneras diferentes... esta beldad sin par cuyos ojos reflejan París, cuyos gestos expresan el amor... todos quedarán encantados con esta alegre cine-comedia de una mujer que busca casarse con un hombre rico y que comete las más lindas locuras...! Una película toda alegría y belleza...! Conjuntamente se exhibirá «Idilio a flote» con Ann Sothern.

El viernes 5, los Ritz Brothers en «Tres chiflados en Kentuky» y la estrella que le cautivará por completo Michelle Morgan, en la hermosísima super-joya «Mártir de su destino».

Suscríbase al DIARIO DE LA MARINA por los teléfonos M-7911, M-7912 y M-7913, y por medio de sus agentes en todo el territorio nacional

«DOBLE CRIMEN EN LA LINEA MAGINOT» Y EL CANTOR CHARLO

RADIO CINE: «TODOS A CANTAR»

MARTI: MAÑANA A LAS 12: «BLOQUEO»

REX-CINEMA
SAN RAFAEL Y AMISTAD. TELEFONO M-2214.
PROGRAMA DE JUEVES 28 A DOMINGO 31 DE JULIO
Noticiario FOX. La Marcha del Tiempo. Reportaje Mundial. Más Alto que las Montañas. Aviones sobre los Alpes. Rapsodia Yankee. Preciosa musical y coros.
Joyas Vivientes. Maravillas de la Vida Submarina. La Isla Apartada. La Vida Primitiva en la Isla Balí. Ave César. Cartón en Colores.
PRECIOS:
11 de la mañana a 4 de la tarde ..... 15 centavos
4 de la tarde a 11 de la noche ..... 20 "
NIÑOS, SIEMPRE ..... 10 "
NOTA DE LA EMPRESA: Este programa puede ser variado por causas imprevistas.
ESTE LOCAL TIENE AIRE ACONDICIONADO

G A C E T I L L A S

AUDITORIUM: «DOBLE CRIMEN EN LA LINEA MAGINOT»

El magnífico actor Víctor Francen, aclamado ya por la crítica y el público en general, por sus grandes éxitos en «Víspera de combate y Fuego», se nos presenta ahora desempeñando el role central de la sensacional super-producción «Doble Crimen en la Línea Maginot», espectacular film, que nos muestra ampliamente por vez primera, la famosa línea Maginot construída por Francia en un alarde de poder y técnica militar. Vera Korene, bella y elegante actriz, interpreta el principal papel femenino y la cual es protagonista del romance sublime con el Coronel del Regimiento donde su esposo es Capitán. En los turnos de 5:15 y 9:45, se exhibe: «Doble Crimen en la Línea Maginot». El otro film del programa es la interesante película Universal: «El Alegre impostor» con Eric Linden y Bárbara Read.

Mañana: A las 5:15 y 9:45: Una gran película «Silencio de Mujer», el relato de dos seres enamorados a los que la ley había dicho, están libres, libres bajo fianza de honor, libres de inquietudes, más no libres para contraer matrimonio. «Silencio de Mujer», una historia de amor que todas las mujeres deben ver. Un triunfo Paramount magistralmente interpretado por Silvia Sidney y George Raft. Dirección de Fritz Lang. Director de «Furia». A las 4 y 8:30: «El Secreto de la Enfermera» por Sally Eilers y Paul Kelly.

El lunes: «Azul y Oro» y «La vuelta de Arsenio Lupín».

TRIANON: «ARSENIO LUPIN Y AZUL Y ORO»

Esta empresa se complace en presentar dos interesantes producciones de la Metro, en su programa de hoy, exhibiendo a las 5:15 y 9:45 la melodramática comedia «Azul y Oro» vívido y auténtico relato de la vida interna de los cadetes de la Academia Naval de Annapolis, bajo la supervisión de tres altos oficiales de dicha Academia que garantizan la exactitud de sus escenas.

Su argumento es la historia de tres jóvenes inseparables compañeros formados por Robert Young, James Stewart y Tom Brown a quienes el infortunio abruma por momentos. Pero la felicidad al fin les sonríe. En ella podrá admirar el espectacular encuentro entre el Ejército y la Marina, las bandas militares en sus marciales marchas y el desfile de los cadetes, tomando parte la encantadora artista Florence Rice y el magnífico actor Lionel Barrymore.

La otra película: «Las Aventuras de Arsenio Lupín», célebre delincuente pasará por la pantalla a las 4:00 y 8:30 siendo interpretada por Melvyn Douglas, Warren Williams y Virginia Bruce.

El domingo: La artista proclamada la más elegante del mundo, Annabella, cuya acción empieza en París, en la Riviera francesa y a la orilla del Támesis en Inglaterra.

Secundada la adorable Annabella por Paul Lukas, de fama internacional.

El lunes: La grandiosa producción Paramount: «El embrujo del Trópico», en hmenaje a la América Latina.

M.E.C.D. 2016

EMULSIÓN 'KEPLER'

MARCA DE FABRICA

DE ACEITE DE HIGADO DE BACALAO CON EXTRACTO DE MALTA

Contribuye para formar músculos fuertes, huesos sólidos y dentadura sana

Frascos de dos tamaños en todas las Farmacias y Droguerías

BURROUGHS WELLCOME Y CÍA.
LONDRES

Sr. P. 2208 — COPYRIGHT

CRONICA HABANERA

DE DIAS

Martha Castro Montejo, señorita de la sociedad habanera, en la que se aúnan la gracia, la belleza y la simpatía, está de días en esta fecha. A las muchas felicitaciones que recibirá, une las suyas el cronista.

LOS QUE EMBARCAN.—El próximo día 2 de agosto, a bordo del «Reina del Pacífico», embarcarán para Londres el señor Ricardo Heatley y su bella y joven esposa Manuelita Catá.

El señor Heatley, distinguido diplomático chileno, que con su esposa disfrutó una temporada en la Habana, ha sido nombrado por su Gobierno para servir el cargo de primer secretario de la Embajada de Chile en aquella capital.

También embarcarán el día 2 de agosto, en el «Reina del Pacífico», el señor Jaime Montero Madrazo y su esposa Margarita Villalonga, en unión de sus hijas Carmen, Margot y Rosita, señoritas que cuentan con muchas simpatías en nuestra sociedad.

El señor Montero ha permanecido varios años en la Habana como cónsul general de España y ahora ha sido ascendido a ministro consejero de España en Londres.

EN NUEVA CASA.—Los jóvenes y simpáticos esposos Cuco Morales y Carmen Torruella se encuentran instalados desde hace varios días en un hermoso apartamento del Edificio Miami, situado en la calle 11 esquina a 8, en el Vedado.

Lo que consignamos para conocimiento de sus amistades.

NOTA DE DUELO.—Ayer tarde, con un acompañamiento numeroso en el que la sociedad habanera se hallaba muy bien representada, fueron conducidos hasta el lugar de su último descanso, en el Cementerio de Colón, los restos mortales de la señora Luz Zuaznávar y Giralt, Terciaria Franciscana y dama que pertenecía a una distinguida familia.

En su antigua mansión de la Calzada del Cerro, rodeada de todos los cariños, exhaló el último suspiro la noble dama en la que se reunían grandes bondades y virtudes.

Queda llorándola, inconsolable en su dolor, su hija única, la señora Leonila Fina de Fernández Mederos a la que hacemos llegar con estas líneas la expresión más sentida de nuestro pésame.

Descanse en paz.

MARTHA NARVAEZ

Está de días en esta fecha, que le deseamos muy feliz, la lindísima jovencita Martha Narváez y Ballesteros, hija del señor Félix Narváez y de su esposa, Carmen Ballesteros.
Reciba nuestro saludo.

LAS FESTIVIDADES DE HOY.—Santa Marta y Santa Beatriz son las festividades que para hoy señala la Iglesia Católica.

Entre las Martas nos complacemos en saludar a este grupo.

Marta Payne, distinguida esposa del doctor Fernando Méndez Capote, ex Secretario de Sanidad.

Marta Giménez Lanier, la gentil señora del doctor Marcelo Caturla, Magistrado del Tribunal Supremo.

Una interesante dama muy estimada en sociedad, Marta Heydrich, esposa del conocido ingeniero Salvador Guastella.

La señora de Guastella no recibe.

Encabezando el grupo de damas jóvenes y bellas Marta Alvarez Tabío, encantadora esposa del estimado amigo Halley Franca.

Marta Villageliú de Perkins, Marta Mouriño de Manrara, Marta Pujol de Martínez, Marta Gabriel de Alvarez Romañach.

Y Marta Díez Muro, la bellísima dama.

Completando este grupo joven: Marta Sánchez Barraqué, encantadora esposa del doctor Roberto Vieites, quienes están en viaje de bodas por Europa.

Siguen las felicitaciones para Marta Alonso, la gentil y distinguida esposa de José García Rivero, tan estimado en esta casa del DIARIO, y para su graciosa hija Marta.

Marta Dora Varela, esposa de nuestro compañero de redacción Rogelio Franchi Alfaro.

Marta Hurtado de Mendoza, gentil esposa del querido amigo Theudis Iraeta, y su monísima hijita Marta.

Marta Sierra viuda de Lavedán, Marta Espejo de Román, Marta Gómez viuda de Segrera, Marta Quintana de Blanco, y Marta de la Torre, la notable violinista.

Marta Andrews de Godoy.

Por último, entre las señoras, Marta Torok de Brandon, sobrina del conocido artista «Rembrandt».

Señoritas:

Un grupo numeroso.

En primer término Marta Pujals y Reyes Gavilán, Marta de Arcos y Romero, Marta Socarrás y San Martín, Marta Sosa y Chabau, Marta Porro y Toscano, Martica Fernández Sánchez y Marta Zayas y de la Guardia, lindas señoritas que pertenecen a nuestro gran mundo.

Otra bella jovencita, Marta Fontanills y Radelats, hija adorada de nuestra estimada compañera, María Radelat, viuda de Fontanills, redactora del DIARIO y directora de la revista «Grafos».

Marta Jiménez Oropesa, señorita que une a su belleza gran talento artístico.

Marta Rodríguez Santos, Marta Mier y Martínez y Marta Medio y Buria, tan bonitas las tres.

Marta Caldwell.

Martica Ferrer.

Marta Montes.

Marta Washington, Marta Corbera, Marta Gil Cancio, Marta González García, Marta Gumá y Martica Ferrer de Couto, la graciosa hija de nuestro compañero Augusto Ferrer de Couto y de su gentil esposa Juanita García.

Marta Durán.

Marta Kouri.

Marta Mestre y Marcoleta la encantadora señorita, para la que habrá toda clase de halagos y felicitaciones.

Martica Peláez y Simoni, la linda jovencita.

Marta Valdés Amable, Marta Miguel, Marta Chacón y Roqué, Marta Moenck, Marta Martínez y Valdés Brito, Marta García, Marta Brito, Marta Alonso Ortiz, Marta Guerra, Martica Marrero, Marta Sardiñas, Marta Beltrán, Marta Rivas, Marta Alfonso, y la lindísima Marta Gutiérrez Vianello, figurita que empieza a salir a sociedad.

Marta Caminero y Pereyra, linda hijita de nuestro querido compañero el ingeniero José Caminero.

Tres lindas jovencitas: Marta Goicoechea, Marta González Labarga y Marta Cadaval.

Marta López Goldarás la encantadora hermanita de un queridísimo compañero del DIARIO, José Raúl López Goldarás.

Martica Huergo Gómez, Marta Chaple, Martica Martínez Domínguez, Marta Larrondo, Marta Grave de Peralta, Marta Valdés Llaneras, Marta Madeley.

Marta Escarpanter y Lancís.

Marta Gallo y Díaz.

Martica Díaz Pérez, la graciosa señorita.

Marta Lombard y Erdmann, la bellísima señorita, que recibirá por la tarde y por la noche en su residencia del Vedado.

Una linda niña Marta Rivero y Fernández.

Y por último, Marta de Cárdenas y Hernández, hija adorada y adorada del conocido letrado doctor Gastón de Cárdenas y de su distinguida esposa Carmela Hernández.

Las Beatriz.

En primer término Beatriz Palacios, la joven y bella señora de nuestro estimado amigo Roger Le Febure.

Recibirá la distinguida dama de seis en adelante en su residencia del Vedado.

Otra joven y bella señora, muy querida en nuestra sociedad: Beatriz Portuondo, esposa del señor Alonso Velar, quienes residen en México.

Beatriz Novo de Coroalles, Beatriz F. de Lombard, Beatriz Riquelme de Biada, Beatriz Arango de Domínguez, Beatriz Egea de Alvarez, Beatriz Durán de Andújar, Beatriz García de Armand.

Beatriz Castro, gentilísima esposa del reputado arquitecto Horacio Navarrete y su encantadora hija Beatriz.t

Entre las señoritas, Beatriz Muñoz y Sánchez, figurita muy celebrada por su belleza y simpatía.

Beatriz Aguiar y Antinori, tan linda.

Beatriz del Carmen Carreras, Beatriz Aire, Beatriz Cortilla, Beatriz Hernández Gómez, Beatriz Chisholm Hernández, y Beatriz Ruiz Herrera, la distinguida señorita.

Beatriz Calderón y Núñez, de fina y delicada belleza.

Y por último, Lillian Cordovés, a la que saludamos especialmente.

SIMMONS SUN TAN COT

Un Mueble Ideal Para el Verano

Observe su fácil manejo para llevarlo a distintos lugares.

PARA EL PORTAL, LA TERRAZA O LA PLAYA

Este lindo Sun Tan Cot le proporcionará muchas horas de placer. Es precisamente lo que usted desea, para el portal, la terraza o la playa, en los calurosos días de verano. Utilícelo para leer, descansar, gozar de la brisa o tomar baños de sol. Construído todo de acero, fácil de manejar y equipado con un confortable colchón Simmons, cubierto con tela impermeable en atractivos y alegres colores

Simmons Co.

Los más grandes fabricantes del mundo en camas, bastidores y colchones de muelles, Gliders, Studio Couches y muebles de acero para residencias, clínicas, hoteles y colegios.

Departamento de ventas: San Rafael y San Nicolás — Cuba División — Teléfono M-7044 Habana

ONOMASTICO

En extremo congratulada se verá hoy, con motivo de su onomástico, la bella e interesante señorita Martha Sirgo y Traumont.
Nos complacemos en saludarla y desearle todo género de satisfacciones en su día.

MARTA GONZALEZ LABARGA.—Colmada de halagos, de flores y felicitaciones, se vió anteayer la encantadora Martha González Labarga, al cumplir los quince años.

Aunque no tuvo fiesta, un grupito de sus amistades acudió por la tarde a su residencia del Reparto Miramar para saludarla.

Entre las señoritas se hallaban Graciela López Miranda, Gloria Rasco, Josefina Campoamor, Margarita Morales, Maggie Wolf, Martha Pujals y la lindísima Hortensia Bernal.

Martica Fernández Sánchez.

Carmelie Rivas, Rosita Ruiz Cué, y María y Silvia Lillo.

Entre los jóvenes, Nico Calvo, Nico Fonts, Manolito Vega, Miguel Miguel, Pedro Mena Bernie Wolf, Agustín Reyes, Jr., el doctor Peter Bernal y el joven de la casa, Gonzalo González Labarga.

Con la linda Martha atendían a la concurrencia sus hemanas, tan bonitas las dos, Elena y Rosario González Labarga.

SOR SERAFINA FERRES.—Hoy está de días, y nos complacemos en felicitarla por separado, Sor Serafina Ferres, la buena y siempre amable Administradora del Sanatorio La Milagrosa, de las Católicas Cubanas.

Con tal motivo habrá hoy para Sor Serafina, toda clase de halagos y atenciones a las que és tan acreedora.

Un día gratísimo le deseamos.

DISTINGUIDOS VIAJEROS.—Ayer, a bordo del «Florida», embarcaron rumbo a Miami para de allí seguir viaje a las Montañas, los distinguidos esposos Severiano Hoyo Nazábal y Josefina de la Cruz de Hoyo.

Con ellos iban sus hijos, el doctor Lucas Erro Betancourt y su joven y encantadora esposa Bertica Hoyo.

Tengan un feliz viaje.

(Continúa en la página NUEVE)

HIGADO Y AZUFRE
para dar vigor y salud a sus niños

Las madres confían en el Compuesto Tunison de Hígado y Azufre para mantener a sus niños saludables y vigorosos.

El extracto de hígados frescos que contiene el Compuesto Tunison aumenta la riqueza y vigor de la sangre en los niños. El azufre, famoso purificador de la sangre, contribuye también a conservarlos sanos y robustos.

El Compuesto Tunison es el mejor fortificante para grandes y chicos. Se prepara en cápsulas y líquido. De venta en todas las farmacias y droguerías. 9C

EL TÓNICO QUE VIGORIZA.

COMPUESTO TUNISON
DE HIGADO Y AZUFRE R. 678

Cardenenses

VARADERO

La sensación del momento

Priva un tema.

Resalta entre todos.

No es otro que el de las grandes Regatas Nacionales de Varadero que se celebrarán el domingo 31 de julio próximo en las tornasoladas aguas de la poética Playa Azul.

Ya está aquélla de gala.

De gran gala.

Cual novia ataviada, luce plena de encantos la playa sublime de los cubanos, donde la vida es dulce y placentera y el alma y el espíritu se recrean...

Falta ya poco.

Para el magno evento.

Kawama Beach Club aloja ya a los remeros del Havana Yacht Club, así como a incontables huéspedes, y el Club Náutico de Varadero es también recinto de gran animación.

Se baila cada noche.

A los acordes de los Castro.

De atender a los socios e invitados se encarga su administrador, el señor Raúl Busto, y tanto el servicio del restaurant como el del bar del Club están perfectamente dirigidos por Morgan e Iriarte, con su ejército de empleados, que se necesita para estos días.

Miramar, risueño.

Varadero Home, soñador!

Las caras más lindas de Cuba están en esas dos mansiones de las señoras Panchita González y Angelita Rodríguez.

En Miramar hay baile el viernes.

En su Miramar Garden.

Toca el septeto «El Cuño», que deleitará a la juventud que allí se congregue

El Hotel Torres también priva.

Está aquello lleno.

El sábado por la noche, vísperas de las Regatas, el Club Náutico de Varadero, la sociedad que preside el doctor Frank Smith Mora, ofrecerá su tradicional baile de gala con la famosa orquesta habanera de los Hermanos Castro.

Baile de socios e invitados.

Exclusivamente!

También el simpático Casino de la Playa Azul ofrece otro baile en esa noche del sábado en su coquetón club social, al margen de la carretera, a la entrada del caserío de Varadero.

Otro club concurrido.

El Club Arechabala.

El secretario de Comunicaciones, mi distinguido amigo el señor Francisco Gómez Rodríguez, muy competente en su elevado cargo, ha prestado toda su atención para evitar que ocurra un solo accidente en la carretera el día de las Regatas, ordenando un magnífico servicio de vigilancia.

Los visitantes llegan por día.

Incontables.

Por momentos se abarrotan los hoteles de la ciudad y de la playa, sin contar las grandes excursiones que vendrán en la noche del sábado y madrugada del domingo en los Ferrocarriles Unidos de la Habana.

Vendrán miles de almas.

A ver el gran evento.

El excelente coach del Club Náutico de Varadero, Luis Estévez, no cesa de entrenar a sus remeros y tiene fe en el triunfo.

Reina la ansedad.

Por ver la lucha.

Entre los huéspedes que están al llegar esperamos de un momento a otro al cronista náutico del DIARIO DE LA MARINA, señor Rubén Otero.

Vienen otros compañeros.

De diarios capitalinos.

Entre ellos ases de la crónica de los remos, como Sergio Varona, Jess Losada, Fernando del Castillo, Julio Fernández y muchos más que no recuerdo.

A todos, mi bienvenida.

Que adelanto cordial.

Varadero es la sensación del momento y ya quedan pocas horas para presenciar el magno espectáculo anual de las grandes Regatas Nacionales.

Tema saliente.

Ardua labor para el cronista.

De paseo

En Varadero.

Por breve tiempo.

Así acaba de pasar por la Playa Azul el señor Hernando Behn, de la New York Telephone Company, acompañado de mi querido amigo el señor Alex Bermúdez, jefe de Publicidad de la Cuban Telephone Co. en la Habana, y de su esposa, la señora Blanca D. Robert. Se hospedaron en el «Torres».

Y llevaron dulces impresiones.

De amor

Una grata nueva.

Que doy gustoso.

Grata nueva de amor que se refiere a la petición oficial de la bellísima señorita Ada Carballo Trujillo, de la mejor sociedad de Bolondrón, hecha por mi gentil y caballeroso amigo señor Angel Gutiérrez, competente secretario del Juzgado de Primera Instancia e Instrucción de esta ciudad, para su sociable hijo el correcto joven José Angel Gutiérrez Lima, aventajado estudiante de Derecho de nuestra Universidad Nacional.

Felicito a esa parejita.

Con mi enhorabuena!

SANTA MARTA

La festividad de hoy

Santa Marta.

La festividad de hoy.

Saludaré en primer término a la señora Marta Leal de Pérez y su linda hija Marta Alicia.

Otras Martas: Marta Estrella Cossío, arta Amalia Gómez viuda de Segrera, Marta de la Torre de Valencia, Marta Eloisa Castillo de Torres y un grupo de frescor y juventud: Marta López Lanza, Martica Llera Luis, Martica Suárez Bastanzuri, Martica Guzmán Hernández, Martica Morera Blanco, arta Amador Viña, Marta Cisneros Zapico, Marta Rojas Smith, Marta Fernández del Moral, Marta Quirch García, Martica González Morera, mi querido botón de rosa, de candor e inocencia; Martica Fernández García, Martica Valenzuela García, Martica Piloto Pérez, muy linda; Marta Figueroa Villa.

Pasen un día feliz.

Muy alegre.

Francisco González Bacallao.

Busto desarrollado y reconstituído con las saludables y reconstituyentes

PILDORAS ORIENTALES

Solicite gratis hoy el folleto descriptivo, se lo enviamos bajo sobre sin membrete, Dirijase a P. ORIENTALES, Apartado 1244, Habana

JAULAS PARA PAJAROS

DE BRONCE PURO Y FINISIMO, COLOR DE ULTIMA NOVEDAD. PRECIOS ATRACTIVOS. Ferretería OLAVARRIETA, Neptuno 106, entre Campanario y Perseverancia

A-9480, LA LLAVE

HOSPITAL CALIXTO GARCIA

Director: Dr. M. Costales Latatú. Cirujano de Guardia: Dr. Carlos Miyares Ibarra. Médicos de Guardia: Doctores Fariñas y Loza Díaz.

INGRESOS: Francisco Rodríguez, Manuel Barbat, José Brito, América Calcani, Orlando Campoamor, Alfonso Machado, Josefina Castillo, Urbano González, Julia Llerandy, Belén Ortega, Telesforo Puon, Domingo Baró, Manuel Espinosa, María Sotolongo, Andrea Martínez, Juan Palomino, Juan Alvarez, Hilda Burgos, Felipe Han, Santa Zulueta, Concepción Zulueta, Ramón Rodríguez, Rogelio Espino, Raúl Rodríguez, María Benito, Ramona Averhoff, Luis Gallaraga, Ramón Cáceres, Armando González, Magdalena Soler, Amador Díaz, Caridad Rivera.

Total: 32 ingresos.

LAS ENFERMEDADES DE LA PIEL

LAS personas que han estado sufriendo años enteros de afecciones irritantes, molestas y obstinadas de la piel consiguen alivio casi instantáneo con el uso del Ungüento Cadum. Alivia el ardor y la picazón y empieza a cicatrizar la piel sensible, irritada o inflamada desde la primera aplicación. Durante muchos años ha probado ser de gran alivio para millares de personas en casos de eczemas, acne (barros), furúnculos, úlceras, erupciones, urticaria, ronchas, almorranas, comezón, sarna, heridas, arañazos, cortaduras, asperezas de la piel, lastimaduras, postemillas, escaldaduras, salpullido, mordeduras, costra, magulladuras, etc. Tenga mucho cuidado con las imitaciones.

VITI
AGUIAR 91 Y 120

CERRADA
—POR AHORA—
—CASA—
VERSALLES
NEPTUNO, 24
(Entre Industria y Consulado)

Solamente permanecerá media puerta abierta para las personas que tengan separados algunos artículos. Les rogamos pasen a recogerlos cuanto antes. Gracias.

PENSION COMPLETA

DESDE $3.50 DIARIOS POR PERSONA Y SEGUN HABITACION QUE SE DESIGNE

Habitación con vista exterior, desayuno, almuerzo y comida, disfrute de las aguas y baños minerales, del Parque de los manantiales y extensos terrenos del Balneario.

Si no puede venir a los manantiales, ellos irán a su casa pidiendo el agua a su Depósito; Tacón número 4. Teléfono A-7627.

$0.90 EL BOTELLON DE 20 LITROS

Sintonice la hora "San Miguel de los Baños" por la estación C.M.B.S., Calzada y H, Vedado, en 770 kilociclos, todos los lunes, miércoles y viernes, de 3 a 4 de la tarde

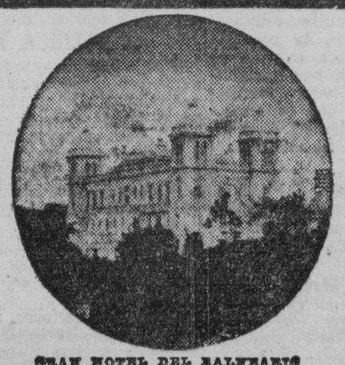

GRAN HOTEL DEL BALNEARIO

¿SE SIENTE USTED CANSADO?

TOMESE UNA VACACION EN EL "GRAN HOTEL DEL BALNEARIO DE SAN MIGUEL DE LOS BAÑOS"
— EL PARAISO DE CUBA —

A 800 pies sobre el nivel del mar, en el centro de un valle primoroso rodeado de bellísimas montañas, con manantiales de AGUAS recomendadas por todos los médicos más afamados y comprobadas por más de dos siglos como milagrosas para la curación de las afecciones de las vías digestivas y urinarias, para la diabetes y todos los trastornos de la nutrición.

El Gran Hotel del Balneario es una magnífica construcción con 50 habitaciones confortables, Restaurant de primera clase, Baños y Aguas minero-medicinales, Parques y arboledas, Juegos de Salón y al aire libre, Médico Director, Farmacia, Laboratorios Clínico e Hidrológico, Rayos X, Gabinete Dental, Departamento de Fisioterapia y todos los adelantos modernos.

Confortables coches-pullman que hacen diariamente el viaje desde Zulueta y Teniente Rey (Gran Hotel) a las 1 P. M., así como pisi-corre desde el mismo lugar a las 3 P. M.

DIRIJASE AL GRAN HOTEL DEL BALNEARIO. SAN MIGUEL DE LOS BAÑOS.
INFORMACION EN LA HABANA POR EL I-3324.

M.E.C.D. 2016

GACETILLAS

PAYRET: «ETERNA MARTIR»

Hoy, el mejor programa del día. La más simpática de las comedias y el más bello de los dramas. Juan Orol presenta la encantadora película titulada «Eterna Mártir», que interpretan J. Martínez Casado y Consuelo Moreno, con Antonio Liceaga. «Eterna Mártir» es un canto a la madre y a la esposa, es un bello drama primorosamente llevado al lienzo por el director Juan Orol.

Hoy estreno de la obra más cómica de Carlos Arniches: «La señorita de Trevelez». Una comiquísima película española que usted puede reir hasta más no poder. «La Señorita de Trevelez» es una de las joyas más preciadas del teatro español. Esta película es primera vez que se exhibe en «Payret» y a petición de varias familias, que tenían deseos de ver en «Payret», esta linda obra de Carlos Arniches, autor de «Es mi hombre» y otras miles de comedias. Podemos asegurarle que con «La Señorita de Trevelez» obra que es interpretada por un gran conjunto de grandes actores españoles entre los que figura María Gámez y otros de no menor cartel.

Una revista de asuntos mundiales completa este gran programa.

Los precios son: 20 centavos hasta las 6 y media y 30 centavos después. Niños 15 centavos. Tertulia 10 centavos.

Mañana: Este mismo programa.

REX CINEMA

Todos están de acuerdo en que el programa presentado ayer en el Rex Cinema, en San Rafael y Amistad, es uno de los mejores que se pueden combinar con asuntos cortos; noticiarios, reportajes, musicales, cartones, etc.

Este mismo programa se exhibe hoy y consiste en un «Noticiario Movietone»; un nuevo número de «La marcha del Tiempo» con unos temas interesantísimos, entre ellos el corazón humano; el magnífico documental de aviación «Más alto que las Montañas» donde se ven proezas realizadas por los «ases» de la aviación francesa en un vuelo por encima de los Alpes y en vuelo sin motor. También se exhibe la musical «Rapsodia Yankee» con las canciones americanas más populares: «Joyas Vivientes» considerada una de las mejores documentales sobre la vida submarina; «La Isla Apartada» viaje a la isla de Bali, todo un mundo nuevo, exótico.

Y para terminar un gracioso cartón: «Ave César» en bellísimos colores. Los precios como siempre son: 15 centavos antes de las 4 de la tarde: 20 centavos después y niños 10 centavos.

Sesión continua desde las 11 de la mañana a 11 de la noche.

NEPTUNO: MAÑANA: «BLANCA NIEVE Y LOS 7 ENANITOS»

Hoy, presenta la empresa de este favorito teatro, la exquisita superjoya musical «Tres chicas listas» deliciosamente interpretada por Alice Faye y Tony Martin, con la colaboración de Joan Davis, Margorie Weaver y Jimmy Durante.

Completa el programa, la magnífica film «Romance entre balas» con Loretta Young y Don Ameche. Además el Noticiario Fox Movietone. Los precios: 15 centavos de 2:30 a 6:30 y 20 centavos después. Niños a todas horas 10 centavos.

Mañana, la maravilla de la temporada... el milagro de la pantalla. «Blanca Nieve y los siete enanitos» y Lily Pons en «El Ruiseñor del Cabaret». Domingo: «Blanca Nieve y los Siete Enanitos y Katharine Hepburn, Ginger Rogers, Gail Patrick y Adolphe Menjou en «El precio de la Gloria».

El lunes primero: Joan Blondell y Melvyn Douglas en «Siempre hay una mujer».

El miércoles: Gary Cooper y Claudette Colbert en «La Octava Mujer de Barba Azul» y estreno en Cuba de la copia nueva de «El día que me quieras» con el malogrado Carlos Gardel.

OLIMPIC: «El Príncipe Encantador» y «SILENCIO QUE CONDENA»

Un extraordinario programa de la Warner presenta hoy la empresa de este preferido coliseo: Patrick Knowels y Beverly Roberts en la romántica super-joya: «Un príncipe encantador» y Joan Blondell y Pat OBrien en el intenso drama: «Silencio que condena».

Completa el programa el Noticiario Universal. Los precios: 20 centavos por la tarde y 30 por la noche. Niños tarde y noche 15 centavos y Tertulia familiar 10 centavos.

Mañana: Columbia presenta a Francis Lederer y Frances Drake en la peligrosa, espectacular y romántica aventura «El Lobo en París» y Jack Holt en el excitante drama de misterio «La muerte acecha». El lunes: Franchot Tone, Gladys George y Mickey Rooney en la magnífica producción de la Metro: «Su Majestad el Amor». El martes: Alice Faye y Tonny Martin en «Tres chicas listas» y Warner Oland en «Charle Chan en Montecarlo».

FLORENCIA: HOY, VIERNES POPULAR: COLOSAL PROGRAMA

Hoy por ser Viernes Popular rigen los reducidísimos precios de 10 centavos mayores tarde y noche y 5 centavos niños y tertulia. Colosal programa de la Metro... Greta Garbo y Robert Taylor en el maravilloso romance «La dama de las Camelias» y Jean Harlow, Myrna Loy, William Powell y Spencer Tracy en «Los enredos de una dama». Además el Noticiario Universal.

Mañana, la film que ha entusiasmado al mundo entero: «Blanca Nieve y los Siete Enanitos» y Katharine Hepburn, Ginger Rogers, Gail Patrick y Adolphe Menjou en «El Precio de la Gloria».

El domingo: «Blanca Nieve y los Siete Enanitos» y Lily Pons en «El Ruiseñor del Cabaret».

Lunes popular: Simone Simon y James Stewart en «El Séptimo Cielo» y Sonja Henie y Don Ameche en «Una en un Millón. El martes 2, la triunfal film en español «Mi candidato» y Claire Trevor en «La Condesa del Antifaz».

INFANTA: «PARAISO ROBADO»

Grandioso y fino programa ofrece hoy a sus numerosos y distinguidos concurrentes el moderno y ventilado teatro «Infanta», del circuito Carrerá, de la Calzada de su nombre y Neptuno teléfono U-3700, con dos preciosas producciones, teniendo como base del mismo a la cinta «Paraiso Robado», con Gene Raymond, Olimpe Bradna, Glenda Farrell y Lewis Stone; el rapto del enternecedor romance de los primeros años. La suprema emoción del primer beso cuyo lenguaje solamente comprenden dos corazones que se aman. Tal es la esencia de esta linda película, a continuación se exhibe la film: «El honor de un Médico» con George Bancroft, John Trent y Helen Burgess; completa el programa la revista y la comedia «Mátela con Cariño».

Mañana: «Paraiso robado».

El domingo: «Maniquí».

ROXY: «LA HERMANA SAN SULPICIO»

Enorme entusiasmo ha despertado entre los asiduos del «Roxy», el programa genuinamente español que anuncia para hoy sus carteleras. Comenzará sus turnos de 4 y 30 y 8 y 30 con la preciosa variedad «Loco por tu amor», donde aparece el simpático actor José Bohr, y seguidamente se presentará una de las obras de la cinematografía española que más gustaron: «Don Quintín el Amargao», de trama interesantísima y emocionante a la par que escenas que producen gran hilaridad. Por último aparecerá en la pantalla la gentil estrella Imperio Argentina en una de sus primeras películas: «La Hermana San Sulpicio», en un role que roba por completo el corazón del espectador, y que ella da vida con su gracia y donaire incomparables.

Los precios serán como de costumbre: 15 centavos luneta por la tarde y 20 centavos por la noche. La tertulia y los niños 10 centavos a todas horas.

Mañana en función continua de 3 a 7:30 y nocturna a las 8:30: «Las Aventuras de Marco Polo», la obra cumbre de Samuel Goldwyn.

RIVOLI: «LA AUDIOSCOPIA»

Por última vez presenta hoy el «Cinema Rívoli», de 4ta. y 5ta. en la Sierra, la película que hay que ver con espejuelos: «La Audioscopía», que tanto entusiasmo produjo ayer en su estreno, especialmente entre la gente menuda que gozó de unos momentos de inefable emoción... Pida sus espejuelos en la taquilla, y diviértase con este nuevo misterio de la cinematografía. Completando el programa se estrenará el último Noticiario con los más interesantes sucesos mundiales, la regia producción de Robert Taylor y Eleanor Powell, «Melodías de Broadway de 1938» y la magnífica producción, «Su Majestad el Amor» por Gladys George y Franchot Tone.

Precios: como de costumbre: 15 centavos luneta en la tanda de 4:30 y 20 centavos a las 8:30. Niños 10 centavos.

Mañana estreno de la comedia musical más alegre y divertida del año: «Tres chicas listas», (Sally, Irene y Mary), con las tres incomparables chicas, Alice Faje, Joan Davis y Marjorie Wever.

Conjuntamente y complaciendo múltiples peticiones se exhibirá una de las mejores creaciones de Dolores del Río, «El Lancero Espía».

REINA: «TRES CHICAS LISTAS»

La 20 Th. Century Fox exhibe hoy en el popular cine de Reina la gran producción musical «Tres Chicas Listas» una deliciosa comedia alegre y divertida con situaciones de comicidad irresistible y con música de notables maestros; jamás en película alguna se han reunido artistas de tan conocida fama como en «Tres Chicas Listas» protagonizada por Alice Fay, Joan Davis y Marjorie Weaver, secundada por Tony Martin, Jimmy Durante y Fred Allen.

Un drama misterioso repleto de animación... he aquí algo de «Rayo Siniestro» la grandiosa producción que anuncia para hoy las carteleras del «Reina» y que interpreta Don Terry y Rita Hayworth.

Recuerden que se acerca el lunes y que en este día se estrena en el «Reina» la película de largo metraje: «Blanca Nieves y los Siete Enanitos».

Los precios serán de 15 centavos la luneta hasta las 6 y media y 20 centavos después Mañana: «Su Octava Esposa» y «Piratas de Encrucijada».

LARA: «RETOÑO DE MEXICO»

El elegante y concurridísimo cine de las familias «Lara», sito en Prado y Virtudes, con el teléfono M-2421, ofrece hoy un programa soberbio, pasando a todas horas por su pantalla dos estupendas películas.

En función continua, siempre de 2 de la tarde a 11 y 30 de la noche se exhibirá revista, comedia, estreno de la magnífica, soberbia film de interesante argumento «Retoñó en México» con Charles Pickford y estreno de la sensacional, formidable super-producción «La jornada trágica» con Gary Cooper y Jean Arthur.

Precios: luneta 10 centavos a todas horas. Entre y salga cuando quiera.

Mañana: «Un yankee en Oxford» con Maureen O-Sullivan y el favorito galán Robert Taylor y «A mamá le gusta el arte».

VERDUN: «LA OCTAVA MUJER DE BARBA AZUL»

Un magnífico programa a base de dos estrenos anuncia para hoy el predilecto «Verdún», único teatro que ofrece su espectáculo a aire ibre, presentando a Claudette Colbert y Gary Cooper en «La octava mujer de Barba Azul», una comedia galante que comienza en la famosa Riviera francesa y termina en un manicomio. Un romance pleno de belleza y humorismo. Conjuntamente se exhibe el sensacional drama de gangsters «Piratas de encrucijada», con Lloyd Noland y Mary Carlisle. Completándose el programa con el Noticiario Fox, un cartón y la comedia «Chicas a la vista».

La función que es continua comienza a las 2 de la tarde rigiendo los precios de costumbre: 15 centavos luneta hasta las 6 y 30 y 20 centavos después; los niños 10 centavos y la tertulia familiar con butacas 10 centavos a todas horas.

Mañana, este mismo programa.

RIALTO: «SUCEDIO EN LA HABANA»

Sigue llenando la fresca sala del simpático teatro «Rialto» la bella producción cubana «Sucedió en la Habana» dirigida por nuestro compatriota Ramón Peón y con la cooperación de Orquesta Sinfónica de la Habana bajo la dirección del Maestro Gonzalo Roig.

El argumento, en sí, aún siendo interesantísimo y cautivador, resulta el pretexto para hacer desfilar ante los ojos del público, cuanto de atractivo, original y típico puede admirar el viajero más curioso y exigente que recorriese durante años la República de Cuba. El Role principal está interpretado por artistas valiosos como Luana de Alcáñiz, Rita Montaner, Juan Torena, Carlos Orellana, Alberto Garrido, Federico Piñero, Julito Díaz y otros. Con las actuaciones especiales de Margot Alvariño, Ubaldo Catasús, el trovador Guyun, Miguelito Valdés, Trío Pinareño, cuarteto Luna, Septeto Nacional y la orquesta Casino de la Playa.

La otra producción que exhibe hoy «Rialto» es el drama: «Amor para dos» que interpretan Wynnie Gibson, Warren Hull y Jackie Morán.

La función comienza desde las 2 y 30 con los precios de 30 centavos mayores hasta las 6 y 30, después 40 centavos. Niños, 20 centavos.

PRADO: «SUBLIME OBSESION»

Para hoy anuncia «Prado» dos grandiosas producciones por el más bajo precio de 10 centavos. Comenzando la matinée a las 2 y las tandas a las 5 y 8 y 15, con el más glorioso romance que el cine ha producido «Sublime obsesión» con la genial actriz Irene Dunn y Robert Taylor, y a petición el primer triunfo de la adorable actriz Deana Durbin «Tres señoritas a la moderna», completando el programa una revista y un gracioso cartón. Mañana, Bette Davis la trágica de la pantalla en su más intensa creación dramática «La Tempestuosa» con George Brent y la super-producción del ídolo Ramón Novarro «El Sheir y la Doncella».

ACTUALIDADES: «EL SHEIK Y LA DONCELLA»

«Actualidades», el favorito y elegante cine de las familias, sito en Monserrate 8 y 10, con el teléfono M-5575, ofrece hoy un programa regio, exhibiendo dos colosales películas.

En función continua, siempre de 2 de la tarde a 11 y 30 de la noche, rigiendo precios popularísimos se exhibirá revista, comedia estreno de la soberbia, regia, bella producción «El sheik y la doncella» con Lola Lane y Ramón Novarro y estreno de la bella, regia, estupenda cinta «Cielo prohibido» con Charlotte Henry y Charles Farrell.

Mañana: «Fuego» con Edwige Feuillere, «El hombre del día» con Maurice Chevalier y episodios de «Aguiluchos».

LIRA: «BLANCA NIEVE Y LOS SIETE ENANITOS»

Maravilloso programa resulta el que anuncia hoy el elegante y confortable cine «Lira», de Industria y San José, con el teléfono M-4474.

En función continua, desde la 1 y 30 se exhibirá revista, estreno de la maravillosa joya cinematográfica, toda en colores «Blanca Nieve y los Siete Enanitos» en español, creación formidable del genial Walt Disney y estreno de la estupenda, colosal cinta de original argumento «La nueva cruzada» con Gu Kirbee y Gordón Jones.

Mañana: «El cazador furtivo» y nuevas exhibiciones de «Blanca Nieve y los Siete Enanitos», considerada como la maravilla del año.

MAJESTIC: «CABALLERO DE ESCANDALO»

Dos sensacionales y estupendas producciones de estreno, presenta para hoy, la empresa del elegante teatro «Majestic» situado en Consulado 116, con el teléfono M-4477. Comenzando la función corrida a las 2 en punto de la tarde, y además de una interesante revista, un cartón, en colores y una graciosa comedia, se exhibirá el estreno de la divertidísima producción, «Domando al Bebé» interpretada por Katherine Hepburn, Cary Grant y May Robson. Completa el programa el estreno de la joya, «El Caballero del Escándalo» o «Escándalos Sociales» que interpretan Carole Lombard, Fernan Gravet y Ralph Bellamy. Una exquisita comedia social con una exquisita trama que gira alrededor de una estrella de cine y un noble arruinado. Los precios que rigen en esta función son los siguientes: Luneta y preferencia, antes de las 6 y 30, 15 centavos, después 20 centavos. Niños y tertulia, a todas horas, 10 centavos.

Mañana: Nuevamente, este mismo programa.

BELASCOAIN: «BLANCA NIEVE Y LOS SIETE ENANITOS»

El mejor programa lo ofrece hoy el teatro «Belascoaín», nuevo, cómodo y ventilado, preferido de las familias, del circuito Edelberto de Carrerá, situado en Belascoaín 853, esquina a Peñalver, con el teléfono U-5200, con 2 magníficas producciones, siendo la principal «Blanca Nieve y los Siete Enanitos», la maravillosa obra de Walt Disney, toda en colores y totalmente hablada en español, exhibiéndose conjuntamente, «La escuadrilla 37», interpretado por Paul Muni y Miriam Hopkins, drama del aire, con escenas repletas de emoción, completando el programa dos interesantísimas variedades: «Desfile de Alas» y «Por los Caminos de la India», comenzando la función a las 5 de la tarde en turno corrido.

Mañana: nuevamente Blanca Nieve y los Siete Enanitos».

El domingo: formidable matinée con «Corazón de apache».

4 CAMINOS: FUNCION EXTRAORDINARIA

Un verdadero acontecimiento la función de hoy en el coliseum de Belascoaín 637, teléfono M-3676, el mejor sonido, pantalla, ventilación, con renovación de oxígeno y la mejor tertulia familiar con regias butacas. En primera parte se exhiben nueve rollos de películs tomadas en México de las obras realizadas por Lázaro de Cárdenas en nuestra República. Seguidamente pasarán por la pantalla las dos super-producciones rusas «Chapayev» y «Moscú ríe».

La función se dividirá en tres tandas comenzando la primera a la 1 y 30 y sucesivamente a las 5 de la tarde y 8 y 30 de la noche al precio: 20 centavos luneta y 10 centavos tertulia familiar.

Mañana: presentación de la regia Compañía de color «La Jungla Africana» procedentes del teatro «Martí» presentándose en la escena la famosa revista que tanto ha gústado y que lleva por título «Ba-ta-mu». También se exhiben en la pantalla «Mi Candidato» en la que toman parte Domingo Soler, Pardava.

VIVES: HOMENAJE A BETTE DAVIS. 10 CTS.

Vives, de la calle B entre 27 y 29, en el Vedado, teléfono F-3128, ofrece para hoy, en tandas de cuatro y media y ocho y media, un homenaje a la trágica número uno, la actriz premiada por la Academia de Hollywood, Bette Davis, exhibiéndose dos de sus mejores creaciones dramáticas «Peligrosa», con Franchot Tone y «La Tempestuosa», con Henry Fonda y George Brent; además, el documental «Puertos norteamericanos».

Precios: tarde, mayores 10 centavos, niños y tertulia 5 centavos. Noche, mayores 15 centavos, niños y tertulia 10 centavos.

El domingo, en todas las tandas, «Perdiendo se gana», por Jane Withers y «Charlie Chan en Montecarlo», por Warner Oland.

El lunes: «La Baronesa y el mayordomo», por Annabella y «Bajo dos Banderas», por Claudette Colbert.

GRIS: «ADIOS BROADWAY»

Muy simpático y original resulta el programa, que las carteleras del elegante cine Gris, de Baños y 17, en el Vedado, con el teléfono F-4292, anuncian para hoy.

En turnos de cuatro de la tarde y ocho y quince se pasa por la pantalla la simpática, bella comedia musical «Receta para el amor», con Wendy Barrie y Kent Taylor.

En turnos preferentes, a las cinco y media y nueve y quince se exhibirá el cartón «Picnic» de las cachorros y estreno de la preciosa, regia, soberbia comedia musical «Adios Broadway», con Alice Brady, Dorothea Kent y Tom Brown.

Precios: mayores 20 centavos y niños y tertulia 10 a todas horas.

Mañana: «Alma bravía» y «Capitanes intrépitos».

MODERNO: DIA POPULAR. DAMAS Y NIÑOS: 5 CTS.

La empresa de este elegante teatro ha organizado un día popular a beneficio del público que pagará solamente damas y niños cinco centavos, caballeros 10 centavos todo el día y a cualquier localidad, con el siguiente programa: «El Conde de Montecristo», de Robert Donat, Elisa Landi; «Allá en el Rancho Grande», de Tito Guizar; el cartón «Sinfonías tontas»; y un Metrotone. En tanda y noche damas y niños cinco centavos, caballeros 10 centavos a cualquier localidad.

Mañana: «Las Aventuras de Tom Sawer», de Tommy Kelley; y «Los hombres no lloran», de Mickey Rooney, comedias, cartones y revista. Niños 10 centavos.

SANTOS SUAREZ: «EL EMBRUJO DEL DANUBIO»

Un precioso programa, rigiendo precios popularísimos es el que ha combinado para hoy la Empresa Díaz y López, del elegante y simpático cine «Santos Suárez», de Santos Suárez y San Benigno, con el teléfono I-4600.

En tanda a las cinco y nocturna a las ocho y quince se exhibirá revista, comedia, estreno de la preciosa revista musical «Sigamos la flota», con el popular bailarín Fred Astaire, y estreno de la bellísima, regia, soberbia producción musical «El embrujo del danubio», creación de Ida Lupino, John Boles y otras estrellas.

Precios: luneta 10 centavos en tanda y noche. Tertulia familiar, damas y niños cinco centavos y caballeros 10.

Mañana: «Almas en el mar», y «La Octava mujer de barba azul», con Gary Cooper.

WILSON: «CANCION DEL ALMA»

Wilson, en Belascoaín y San Rafael U-5863; 10 centavos de una y media a seis y media, y 15 centavos después, niños 10 centavos a todas horas.

La mejor proyección y el más perfecto sonido de la Habana, con el nuevo equipo sonoro Sincrofilm Phillips con pantalla de plata.

Hoy, tarde y noche, la revista semanal (La Voz del Mundo); y la comedia especial por la Pandilla «Los Follies de la Pandilla», y las super atracciones «La Cuna Vacía», regia producción especial en español, interpretada por Lolita González y René Cardona; y «Canción del alma», magistral joya extraordinaria, toda en Español, interpretada por Rafael Falcón, Vilma Vidal y Joaquín Pardavé.

Mañana: el mejor programa de la ciudad, con los magníficos estrenos «El último encuentro», la película cumbre Argentina, toda cantada y diálogada en Español, por Amanda Ledesma, Florence Delbene y Marcos Caplan; y «Silencio que condena», magistral super producción Warner, interpretada por Joan Blondell y Pat O-Brien.

TOSCA: «SIEMPRE HAY UNA MUJER»

Tosca, en 10 de Octubre 1007, entre San Francisco y Concepción, en la Víbora, con el teléfono I-3099, de la Empresa Alvarez-Hernández, ofrece hoy un programa espléndido.

En tanda a las cinco y nocturna a las ocho y media se exhibirá revista, cartón, una jocosa comedia, estreno de la estupenda, formidable film «La noble expiación» y estreno de la preciosa, regia, soberbia producción «Siempre hay una mujer», con Melvyn Douglas y Joan Blondell.

Precios: mayores 15 centavos en la tanda y 20 centavos por la noche. Los niños y la tertulia 10 ce

Mañana: «Maniquí» con Joan Crawford y Spencer Tracy.

El domingo: «Maniquí», «El alegre impostor» y otras.

INGLATERRA: «UN YANKEE EN OXFORD

Inglaterra, en San Rafael y Consulado, M-5527, 10 centavos de una y media a seis y media, y 15 centavos a todas horas.

La mejor proyección y el más perfecto sonido de la Habana, con el nuevo equipo sonoro Sincrofilm Phillips, con pantalla de cristal.

Hoy, tarde y noche, la revista semanal (Metroton), y las super atracciones «Un yanqui en Oxford», estupenda super comedia especial interpretada por el apuesto actor Robert Taylor, con Mauren O-Sullivan; y «La Ciudad de Acero», regia super producción, interpretada por Luise Rainer y Spencer Tracy.

Mañana, el mejor programa de la ciudad, con los estrenos «El último encuentro», formidable super producción Argentina, toda cantada y diálogada por Amanda Ledesma, Florence Delbene y Marcos Caplan; y «Silencio que condena», magistral producción Warner, interpretada por Joan Blondell y Pat O-Brien.

CUBA Y SALON ROJO: INTERESANTES PELICULAS

Dos soberbias películas forman el estupendo programa que anuncia hoy el elegante y confortable cine Cuba, de Suárez y Corrales, con el teléfono M-9796. En tanda a las cinco y nocturna a las ocho y quince se exhibirá revista, comedia, estreno de la preciosa, soberbia cinta «El secreto de vivir», con Gary Cooper, y estreno de la estupenda, formidable film «La voz de la conciencia», con George Bancroft.

Precios: damas y niños cinco centavos y caballeros 10 en la tanda y mayores 10 y niños 5 por la noche.

Mañana: «El Bastardo», con J. J. Martínez Casado y «Villa discordia».

El favorito y simpático cine de las familias Salón Rojo, de Monte y Antón Recio, brinda hoy el mejor programa. En tanda a las cinco y nocturna a las ocho y quince se exhibirá revista, comedia, estreno de la preciosa, soberbia joya musical «Cuidado con el amor», con Ann Neagle y Tulio Carminatti y estreno del sensacional, formidable drama «Contraespionaje».

Precios: damas y niños cinco centavos y caballeros 10 en la tanda y mayores 10 y niños 5 por la noche.

Mañana: estupendo programa.

UNIVERSAL: «EL RAYO DEL OESTE»

Grandioso fué el éxito obtenido ayer por el popular cine Universal, de Egido entre Muralla y Sol, con motivo del estupendo programa ofrecido, en el que figuraba el estreno en Cuba del emocionante drama del Oeste «El rayo del Oeste», que se exhibe hoy de nuevo.

Hoy en función continua desde la una de la tarde se exhibirá revista, comedia, estreno en Cuba del sensacional, emocionante drama de mucha acción «El rayo del Oeste» con Bob Steele y estreno de la formidable super producción de gran acción «La caza del malvado».

Precios: damas, niños y tertulia cinco centavos y caballeros 10 hasta las seis y media y mayores 10 y niños y niños y tertulia 5 centavos después.

Mañana: «Cantos de juventud».

PARAMOUNT, (Rancho Boyeros): «EL ULTIMO BANDIDO»

El simpático y elegante cine «Paramount» de Rancho Boyero, anuncia hoy a sus favorecedores un programa muy grandioso.

En función a las ocho y media de la noche se pasa por la pantalla gigante revista, el cartón «Perro sin hogar», estreno de la sensacional, formidable super producción «El último bandido» con Edyard G. Robinson, estreno de la preciosa, original producción «Los enredos de una dama», con la malograda estrella Jean Harlow y William Powell y el episodio tres de la emocionante serie policíaca «Dick Tracy».

Precios: damas y caballeros 10 centavos y niños 5. Preferencia 15 centavos.

Mañana: «La pequeña amazona», con Jane Withers y «Vamos a las carreras».

BELGICA Y VIOLETA: REGIOS ESTRENOS

Selecto e interesante resulta el programa con que la empresa de este cine familiar sito en Egido y Corrales, se complace en ofrecer a su público: «Bajo el manto rojo», grandiosa producción interpretada por Annabella y completando el programa con la simpática producción por Jane Whithers titulada «Cuarenta y cinco papás».

Mañana: variedad en colores, «Matrimonio y Señorío» por Joan Crawford y «La Ciudad de Acero», por Spencer Tracy.

El domingo, cartones, revistas, variedad episodio 12 de «Los guardianes de la pradera», «Los reyes del trapecio» por Bob Livingston y «El Sheik y la Doncella», por Ramón Novarro.

Un maravilloso programa anuncian para hoy las carteleras de este popular y concurrido cine de Monte y Rastro «La Luciérnaga», grandiosa producción interpretada por Janette Mac Donald, que será pasada en todos los turnos y completándose el programa con cartones y comedias, y la emocionante producción por Madge Evans «La Silla número 13».

Mañana: cartones y comedias «El Bastardo» por J. J. Martínez Casado, y «El Maestro Levita», por Pepe Arias.

El domingo: Noticiarios, cartones y comedias, el episodio 12 de los «Guardianes de la Pradera».

DIVAGACIONES DE UN CIUDADANO

NATALIA AROSTEGUI Y SU RECITAL POETICO

La señora Natalia, con su belleza natural, como las Montijo, al presentarse en su teatro familiar del «Auditorium», más parece servir para un cuento de hadas, que impresionarnos con la recitación de poesías, con su memoria singermaniana y su dicción impecable, dulzona y acariciante, tan propia en los pasionales del eterno amor.

Tal vez no se nutrió programa igual, con tanto poesía cubana y por cubanos autores y autoras como las de la tercera parte del programa, en donde era casi inevitable el rendir tributo a la Mistral, Ybarbourou y la Storni, la trinidad femenil del femenino recitar.

El mismo Ernesto Fernández Arrondo que se conmovió al sentir la «Sonata de Amor» en los labios de la brillante artista jamás penso que pudiera oirse el «¡Oh como te amo en esta hora y como te siento aquí en mi pecho palpitar...» con la ternura de una voz apasionada, con la delicadeza de una mujer saturada de encantos, con aquel entregar del alma, con el deseo tan lleno de vehemencia con que Doña Natalia expresó, con timbre de la Sara francesa y brazos de la Duse italiana. Y este es, sin duda alguna, el secreto de toda actriz, en su expresión íntima para encarnar el sentimiento de la poesía.

Vestida con elegante trapo y costura, bajo el reflejo de luces que hacian irradiar los brillantes de sus dedos y difundir los destellos de pendientes y collares, con su boca perlada y sus ojos azules como el cubano firmamento, nos dijo, como ella sabe, toda la primera parte con García Fox, Marinello, Ballagas y Rubén Martínez Villena, como pudieran cantarlo los ángeles del coro de David.

«El Beso», «La Victoria» y «El Cuervo» de la segunda parte, a la cual la refinada artista puso el corazón y la figura, vestida son suprema elegancia, nada tendrá que agradecer al director de escena, porque «El Cuervo» de Poe, que otras veces nos deleitaba con expresiva emoción, ahora, con una lampara fuertemente blanca, que atraía toda la atención, eclipsando la hermosura de la recitadora que aparecía opaca, como una nube del atardecer, nos privó el gozar dilecto de un trabajo cuajado de arte sentimental, en la penumbra inmerecida de una belleza nítida, de un peinado cuyos hilos de oro, estaban falsificados por un mal golpe de efecto. ¡Qué lástima de contraste!

La tercera parte del recital, presentó la escena con las adorables flores que le rendía la amistad admirativa, con ofrendas rivales en hermosura de la bella señora Natalia Aróstegui, orgullo de Cuba e hija del doctor Aróstegui «El Viejo» que jamás habló mal de nadie, y ahora se le caía la baba con legítimo orgullo paternal, artístico y estatuario, que es otra trinidad de Belleza casera.

Los aplausos fervientes, en reconocimiento de gratitud por el encanto proporcionado, y también en demanda de un poco más, merecieron de la complaciente recitadora, sus extensiones de grato escuchar. Pero cuando ella pone en sus labios y en su acento de mujer comprensiva, en su arte refinado, recitando «Tu me quieres blanca», se produce un silencio como si alzaran el caliz del deber y del dolor, porque fluyen del corazón de la mujer, con tal variedad de estilo y emotividad, todas las agonías del desengaño, de la vileza hipócrita y del perverso ironista, que tal parece que nos enfrentamos con un diálogo en donde la mujer se eleva hasta el cielo, y el hombre queda encenegado por la virtud acusadora y la maldición al perverso.

En este sentido, sentido amoroso del recital, Doña Natalia es una perfecta intérprete por la sensibilidad que le nace de su cultura, por el deleite que pone en sus dulzuras de mujer, por esa variedad sutil o aguda, férvida o recelosa, que presta a su forma recital, y la hace imán del oyente que lo embarga con los arrobos de su estilo, de su gracia y de sus encantos.

Podríamos decir que hemos vivido una época de recitales. Desde luego, todas las recitadoras ponen lo mejor de sus sentires, con las preferencias del estilo e interpretación; pero hay en cada recitadora una modalidad que la distingue como en la escritura, cada cual produce su letra. La letra de la Aróstegui debe tener algo del sistema «Palmer», porque dá a sus rasgos, el perfil de lo exquisito, o sea la especialidad en donde no hay bueno que no pueda admitir un mejor, en la apreciación estimativa de cada espectador.

El cubanismo de la señora Natalia Aróstegui, tiene el adorno de su técnica dado que, en toda emotividad, hay un caso de estética interpretativa, que forma la característica personal, sobre la escena del arte aristocrático.

José AIXALA.

MATANCERAS

CON LA TOGA Y EL BIRRETE

Bachilleres de 1938.

Traigo hoy a estas «Matanceras» la interesante «foto» en que aparecen las señoritas Olga Sicre y Valhuerdi y Fina Gómez Frendes, que fueron las más entusiastas organizadoras con Raciel Cartaya de la brillantísima fiesta que se celebró en noches pasadas en nuestro teatro «Sauto», para entrega de los títulos y diplomas a los alumnos del Instituto Provincial que terminaron sus estudios en este curso.

Ostentando la honrosa vesta asoman a estas columnas de DIARIO DE LA MARINA, las dos gentiles mademoiselles, que son figuras que dan brillo y ornamentan los salones matanceros.

Mi enhorabuenas a esas dos graduadas, a las que deseo los mayores éxitos en la Universidad, donde ingresarán en breve para cursar sus carreras.

CERRADAS LAS ADHESIONES

Con número de doscientas.

Completo el cupo a que se hizo necesario extender el número de cubiertos para el almuerzo que se ofrecerá al doctor Font en el Tennis, el domingo siete de agosto, tenemos que así hacerlo público, para no vernos obligados a desairar a cuantos ahora pretendieran sumarse a ese homenaje.

Lo que se ideó como un acto íntimo, entre un grupo pequeño ha tomado proporciones que no nos ha sorprendido, por que son sabidas las simpatías, las consideraciones y los afectos de que disfruta en esta sociedad el actual Presidente del Liceo.

Fijado en ciento cincuenta, primero, el número de comensales, se amplió a reiterados ruegos a doscientos, cerrándose ya definitivamente con esa cifra, por que no habría cabida en el Tennis, para una sola persona más a la mesa.

Los que espiritualmente quieran testimoniar a Font sus simpatías imposibilitados de asistir al almuerzo, podrán dar sus nombres para que puedan asistir al baile que se celebrará después del ágape.

Han sido las últimas adhesiones que cerraron la lista, la del señor Elías Menéndez y Rosa Valledor, Armando Marcet e Isabel Teresa Morales, Joaquín Aldrich y Nenita Cazolla, José Manuel Fernández Dávalos, Madame Arregui, Rodolfo Moreno y dos primas de los señores de Howe.

EL DOCTOR MORE

De regreso de su viaje.

Está nuevamente en Matanzas, después de varias semanas de ausencia en los Estados Unidos, en compañía de su hija Dora, el Presidente de esta Audiencia doctor Cristóbal Moré y Marruz.

Viaje de descanso el suyo, sirvió a su bella hija para completar su trousseau que ha enriquecido con las más exquisitas obras de aguja y los más elegantes primores en su ajuar de bodas.

Concertado el enlace de la señorita Moré con el joven Ovidio Valdés Faroy, no tardaremos las Crónicas sociales en hacernos eco de esas nupcias que han de constituir un resonante acontecimiento social.

Y a propósito del doctor Moré, diremos en esta nota, que según los diarios capitalinos de hoy, será nombrado Magistrado del Tribunal Supremo otorgándosele así el ascenso a que tanto derecho tiene, por su antigüedad, por su íntegra y valiosa actuación en la carrera judicial y por sus indiscutibles prestigios personales.

Al dar la bienvenida al doctor Moré, adelantámosle también nuestra enhorabuena por el anunciado ascenso de que va a ser objeto en su carrera.

SANTA MARTHA

La festividad de hoy.

Celebra su fiesta onomástica en esta fecha del veinte y nueve de julio, la gran dama y gran señora Martha Heydrich y Hernández, la esposa del Ingeniero Salvador Guastella, prestigiosa figura profesional, que desempeñó en una ocasión la Jefatura de Obras Públicas de esta Provincia y otras altas posiciones en las que dejó las huellas de su talento, de su experiencia y su capacidad.

Perteneciente a una de las más encumbradas familias la señora Heydrich, de su paso por los salones yumurinos guarda esta sociedad los más gratos recuerdos y las memorias más deslumbrantes.

Fué su casa en años de su soltería, el más exclusivo y el más exquisito marco a la distinción y a la elegancia matancera y ella con sus hermanas Leonor, la señora de Snard y Margot, la de Febles, brillaron en nuestra élite con rutilancias astrales.

Felicitaré también en esta nota a Martha Estorino y Simpson, a Martha Carbó y a Martica Iglesias Sardiñas la primogénita de mi querido amigo Manolo I. Zapico.

Felicidades.

Del extranjero

Nuevas de caros ausentes.

Me las trae el correo; primero desde Miami, después desde New York, de nuestro Alcalde Municipal, César Casas que en viaje de descanso disfruta en playas americanas de la «season» veraniega.

Se dirigirá después a Chicago el Mayor yumurino, para visitar industrias de aquel emporio de riquezas y laborar en favor de nuestra Zona Franca, como Embajador del Consejo de Administración de dicha entidad.

PAGANELLA LLES

De días.

Muy congratulada se vió con motivo de su onomástico la graciosa señorita que es hija del gran pensador matancero Fernando Lles, Secretario del Casino Español.

Por su elegante residencia de la calle de Byrne, desfilaron en horas de la tarde del miércoles las amistades todas de Paganella, que depositaron a sus pies con las flores más fragantes de nuetros jardines, las espirituales del afecto y el cariño.

Felicidades charmante.

VARADERO

La actualidad de la semana.

Comenzó ya desde el miércoles el éxodo de excursionistas a la bellísima playa cardenense, donde se celebrará el domingo el gran evento nacional, en opción a la Copa Cuba.

Colmado de un todo el Kawama Camp del coronel Eugenio Silva, el sitio más fashionable y más chic de la Playa Azul, están también separadas todas las habitaciones del Náutico, y las de las casas de huéspedes, que como la de La Rosa, Panchita González de Díaz, y el chalet del Havana Club de Arechavala, son siempre puntos de reunión de la gentry habanera.

La Orquesta de los Hermanos Castro deleita desde el lunes a los temporadistas de esa maravilla de nuestra Provincia, que como las Cuevas de Bellamar, es imán turístico que ha de colocar bien pronto a Matanzas en primera fila de atracción para los visitantes del Norte.

De la animación que existe para esas justas nacionales del domingo me hablaban el lunes el coronel Manuel Benítez y su bellísima esposa Lolita Ochoa y el Secretario de Agricultura Amadeo López y su distinguida esposa, que después de separar habitaciones en Varadero en esa fecha, hicieron alto en mi casa de la Playa matancera. Regresan hoy esos dos altos matrimonios a Varadero, para esperar ya allí el gran evento que promete el presente año superar en concurrencia aun a aquellos mismos de los años del 20 en que prestaba a esas regatas el prestigio de su presencia, el entonces Primer Magistrado de la nación General Mario G. Menocal.

Va de Matanzas el sábado rumbo a Varadero, una excursión del Tennis, presidida por Lolita Villabella. Y saldrán de madrugada el mismo día 30, más de treinta embarcaciones, enarbolando la bandera de la Yucayo.

Varadero priva hoy como el tema de la actualidad cubana.

HONRAS FUNEBRES

En la Iglesia de Monserrat.

Se celebrarán el sábado 30 del corriente en sufragio del alma del señor Enrique Estrada Collado, que falleció en esta ciudad el 31 de julio del pasado año.

Su viuda, la señora María Rodríguez Vergara, invita por este medio a todas sus amistades de la sociedad matancera y a las de la gran colonia yumurina en la Habana para tan solemne acto.

FIESTAS DE SANTA MARTHA

En el Asilo de Ancianos.

Ya comenzaron los cultos que en la capilla que aquella Santa Casa del Paseo de Martí, se celebran siempre en vísperas de Santa Martha Patrona de los Desvalidos, a quien se venera en el altar mayor de aquel coquetón templo.

A las seis y media de la mañana se celebra la misa armonizada y después a las cuatro de la tarde, la exposición al Santísimo, rezo del Santo Rosario y ejercicios del triduo.

El día 29 a las seis y media, misa de comunión y a las nueve misa solemne de ministros, sermón a cargo del Reverendo Padre Manuel de la Orden Carmelitana, teniendo a su cargo la parte musical, la señorita Consuelo Lamothe.

Los ancianitos desamparados del Asilo del Paseo de Martí y las buenas monjitas invitan, por este medio a la sociedad matancera a tan solemnes cultos.

UNA EXPOSICION

En La Milagrosa.

Se inaugura hoy en aquellas aulas del gran plantel educacional de la calle de Jovellanos, la exposición de labores, que anualmente somete el Profesorado de ese Colegio a la pública opinión, como adelanto del alumnado y exteriorización de los conocimientos que allí se adquieren.

Los días 29, 30 y 31 desde las 4 de la tarde hasta las 8 de la noche estarán abiertas las puertas de La Milagrosa, para que cuantos deseen admirar esas bellas obras de arte, puedan solazarse ante su visita.

La inauguración será el día 29 a las seis de la tarde, y para ese acto quedan invitadas con las familias de las educandas, toda la sociedad matancera.

Así tengo encargo de Sor Luisa, la Superiora de la Comunidad de Hermanas de la Caridad, que está a cargo de dicho plantel, de hacerlo público.

LA ULTIMA NOTA

Para hacerme eco de un caso de generosidad y altruísmo, que aúna los nombres de dos distinguidos médicos cubanos los doctores Peñalver y Juan F. Tamargo, y el del Coronel Gonzalo García Pedroso y la señora Violeta Salvador de Pérez Arocha, que han devuelto a un ser imperfecto, a un desdichado joven que nació con invalidez de sus extremidades inferiores, la salud, la alegría y la manera de poder ser útil en la vida a los suyos y ganarse el pan para su sustento.

Se nombra ese muchacho Ramón Sánchez y está recluído en la Clínica del doctor Tamargo, donde el doctor Peñalver le practicó la dificilísima operación de traerle los pies a su sitio, haciendo desaparecer la imperfección que le privaba de caminar y hacerse valer por sí mismo.

Tanto uno como otro galeno nada han percibido como honorarios y para los imprescindibles gastos del momento, haciase necesaria la cantidad de setenta pesos, que la señora del Comandante Pérez Arocha, quiso reunir entre los compañeros Oficiales del Regimiento Plácido, habiendo donado esa cantidad él solo, el Jefe Militar del Distrito Teniente Coronel García Pedroso.

La gratitud de ese desdichado y la de sus amantísimos padres ha tocado a mis puertas en demanda que haga público el rasgo de esas cuatro personas a las que los padres de Ramón Sánchez y el mismo propio operado, han levantado un altar de agradecimiento en sus corazones.

Y mi pluma ávida siempre de traer a la luz del sol, todo cuanto significa, como en este caso, altruísmo, caridad y exteriorización de humanísimo sentimientos, no ha vacilado en aunar esos cuatro nombres de los doctores Peñalver, Tamargo, García Pedroso y Salvador de Pérez Arocha para impetrar del altísimo las bendiciones que tan bien se tienen ganadas.

Manolo JARQUIN.

M.E.C.D. 2016

Julio 29

Santa Marta

Julio 31

S. Ignacio de Loyola

Para felicitar a sus amigos en estas dos festividades, no hay obsequio más apropiado que uno de los exquisitos

Wardway Cakes

que por su inigualable calidad han llegado a ganar el favor del público y que constituyen una nota de distinción y buen gusto en todo hogar donde se celebra una fiesta. - Haga hoy su orden, pagada por adelantado, en cualquiera de nuestras tiendas de "Cash & Carry".

Cremería de Ward — *Nuestro Nombre Es Su Garantía*

GRAN RECIBIMIENTO EN VIGO AL EMBAJADOR DE LA REPUBLICA LUSITANA

VIGO, julio 28. (Havas).—El embajador de Portugal en Burgos, Teotonio Perera, pasó el día de ayer en Vigo. Fué recibido cariñosamente por las autoridades locales y por la población. El distinguido diplomático asistió en los astilleros vigueses a la botadura al agua de un buque destinado al servicio entre Vigo y Portugal, en presencia de un público numeroso que agitaba banderitas de los dos países, y daba vivas a España y Portugal.

Durante un «oporto de honor» que le ofrecido al embajador, éste pronunció un breve discurso, en el que hizo referencia a la solidaridad y comunidad de intereses entre la España Nacional del generalísimo Franco, el nuevo Portugal del presidente Carmona y del Primer Ministro Oliveira Salazar. Agregó que había comprobado con satisfacción que los españoles se dan cuenta de la posición adoptada por los portugueses desde los mismos principios del movimiento libertador.

El gobernador de Vigo ofreció también un banquete en honor del embajador lusitano, quien esta noche participó en la ceremonia de inauguración del nuevo local del Centro Portugués de Vigo, para seguir viaje poco después hacia Burgos, despedido por la muchedumbre con el mismo entusiasmo cordial con que le recibió.

BORDADOS
PLISADOS — LABORES
HNAS. CAMPS
LINEA y 12 — F-5402
VEDADO.

DESCUBREN UN «RACKET» PELIGROSO ENTRE LOS ELECTRICISTAS DE N. Y.

NUEVA YORK, julio 28. (Exclusivo). — En una ofensiva inesperada contra las uniones obreras que han convertido la industria de la electricidad en hampa misteriosa, el fiscal Dewey citó hoy a los jefes de 24 poderosas compañías de electricidad, corredores de bolsa y otros, exigiendo que le presenten los libros donde figuran las cuentas de unos 87 individuos y firmas conectadas con dicha industria.

En la lista se encuentran políticos de talla como James J. Hines, quien ha sido acusado anteriormente de otros delitos.

Entre los libros pedidos por Dewey se cuentan los de la Consolidated Edison, la compañía que surte de luz y fuerza a la ciudad y una de las corporaciones más poderosas de todo el país.

Dewey se propone estudiar todos los contratos celebrados con los electricistas, la relación que han tenido los jefes de los sindicatos con los contratistas y las huelgas y acciones de sabotaje practicadas por los huelguistas. Todo ello forma parte de un vastísimo «racket» que según Dewey, ha costado a Nueva York millones de dólares y algunas vidas.

RESUMEN DE LA GACETA OFICIAL

Día 27 de julio, primer pliego.

Secretarías de Despacho

Justicia: Decretos: autorizando al doctor Leonardo Tariche Llaguno para publicar obra. Nombrando Notario doctor José P. Morell. Autorizando al señor Luis Pereira para publicar obra. Concediendo dispensa a los señores Ledia María Beltrán y Luis Alcorbe.

Hacienda: Dirección General de Aduanas. Sección de Aranceles, Protestas y Revisión. Resoluciones de la número 4152 a la 4154 en protestas promovidas por Cía. Primer Molino Harinero de Cuba.

Aduana de la Habana. Aviso para subasta de un Digestor completo.

Agricultura: Dirección de Montes, Minas y Aguas. Aprovechamiento a favor de Josefa Hernández.

Trabajo: Resolución dejando sin efecto título del Corredor Calixto Díaz.

SE LLEVO EL TABLERO DE DULCES

Participó a la Policía Julián Hernández García, vecino de Lagunas 85, que un tal Rafael, del que desconoce sus demás generales y domicilio, desapareció con un tablero de dulces que le dejó a su cuidado en la esquina de Hospital y Carlos III, estimándose perjudicado en la suma de tres pesos.

PARA MUCHOS USOS

Una aplicación calmante, sanativa, para la comezón de la piel, cortaduras, quemaduras, sabañones, etc. Un recomendable tratamiento de primera intención. Conserve este útil unguento antiséptico en casa para casos de urgencia.

UNGUENTO DE DOAN

OMNIBUS "LA CUBANA", S.A.

(OFICINA EN LA HABANA)

DRAGONES, 16. TELEFONO A-7166

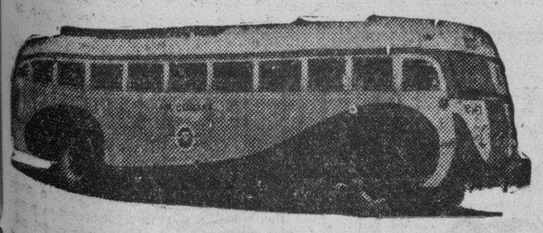

AVISO

Ponemos en conocimiento de nuestros clientes que, a partir del día 1º de Marzo de 1938, los itinerarios de nuestra Empresa quedarán variados en la forma siguiente:

SALIDAS DE LA HABANA:

4.30 A.M. Hasta Santiago de Cuba.
7.00 " " Holguín.
12.01 P.M. " Camagüey.
3.00 " " Santiago de Cuba.
6.30 " " Santiago de Cuba.
11.00 " " Santiago de Cuba.

LLEGADAS A LA HABANA

5.10 A.M. De Santiago de Cuba.
8.50 " " Santiago de Cuba.
12.30 P.M. " Santiago de Cuba.
5.00 " " Camagüey.
8.30 " " Holguín.
11.30 " " Santiago de Cuba.

CRONICA HABANERA

OTRA BODA ANOCHE

ANA DE LA NUEZ.—Ante la más brillante representación de la sociedad habanera se llevó a efecto anoche, en la Iglesia Parroquial del Vedado, la boda de la interesante señorita Ana de la Nuez y Suárez, con el estimado amigo Manuel Lozano y Pino, elemento distinguido de nuestra juventud intelectual que se ha destacado por su valiosas actividades en favor de la clase estudiantil.

A esta ceremonia, esplendorosa, lucidísima, vistió sus mejores galas el templo de la aristocrática barriada de Vedado.

Advertíase en todo su interior un adorno floral del mejor gusto que fué obra de la «Casa Trías», el elegante jardín del Vedado, tan celebrado siempre por sus artísticos trabajos de floristería.

En el altar se multiplicaban gran cantidad de dalias y gladiolos dispuestos en búcaros y jardineras y cuya blancura inmaculada resaltaba notablemente ante el verdor de las palmas arecas colocadas al fondo.

Muy bonita la senda.

Estaba trazada por la valiosa doble alfombra verde de la Casa Trías, bordeada en toda su extensión por un doble cantero sembrado totalmente de flores blancas.

Estos canteros abrían a la entrada y frente al altar y en el centro de la Iglesia formaban un ancho círculo, advirtiéndose en su interior dos lindos canteritos de flores.

Fué un adorno que llamó poderosamente la atención de la numerosa concurrencia que llenaba el templo.

Radiante de belleza hizo su entrada la novia poco después de las nueve y media.

Su traje, una maravilla de corte y de estilo, correspondía a uno de los más lindos modelos de Vionnet que han salido esta temporada.

Se completaba con el bouquet nupcial obra también de los exquisitos artistas de la «Casa Trías», de donde llegó a sus manos como un obsequio de los graciosos niños Martha y Frank Sierra Lozano.

Era de gardenias, lindísimo, formando como una guirnalda, que iba de mayor a menor en preciosa combinación.

Hizo de «flower girl» la monísima niña Aleida de la Nuez.

Y fueron padrinos la señora Ana Suárez de la Nuez, madre de la novia, y el respetable caballero Manuel Lozano Muñiz, padre del novio.

Testificaron por ella, los doctores Oscar de la Nuez, Domingo Herrera, Catedrático de Derecho de la Universidad; Ramón Miyar, Secretario de la Universidad; Adolfo R. Sardiñas y Raúl Argudín, y los señores Fernando de la Nuez y Ernesto R. Morera.

Por él lo hicieron, a su vez, los doctores Ernesto Pino, Catedrático de la Escuela de Ciencias Comerciales de la Universidad; José Portuondo y Manuel Menéndez Massana y los señores José A. Lozano, Frank Sierra, Juan E. Pino y Helier Rodríguez, Presidente de la Compañía Azucarera de San Agustín.

EN LA LEGACION DEL PERU.—De fiesta estuvo ayer la Legación del Perú, que acaba de quedar instalada en una preciosa casa de la calle Dos entre Quinta y Tercera, en el Reparto Miramar.

El Ministro del Perú, Excmo. Señor Juan de Osma, diplomático y caballero distinguidísimo, ofreció de doce a una del día una recepción, festejando el aniversario de la independencia del Perú.

Aquel acto, sencillo, agradabilísimo, congregó cerca del estimado diplomático peruano una concurrencia numerosa entre la que el cuerpo diplomático tenía su más brillante representación.

Fué servido un buffet.

La mesa, arreglada por los artistas incomparables del gran jardín «Milagros», era una maravilla por su exquisitez y buen gusto.

Llevaba un centro de plata valiosísimo cuajado de las lindas dalias Pon-Pon en todos los matices.

Algo de gusto exquisito.

Citaremos la concurrencia.

El Embajador de los Estados Unidos, Excmo. señor J. Butler Wright.

El Nuncio de Su Santidad, Monseñor Jorge Caruana.

El Ministro del Ecuador, Excmo. señor Víctor Zevallos.

El Ministro de Chile, Excmo señor Emilio Edwards Bello.

El Ministro de Italia, Excmo. señor Giovanni Pérsico.

El inistro de la Gran Bretaña, Excmo. señor Herbert Adolphus Grant Watson.

El Ministro de Francia, Excmo. señor Gastón Morawiecki.

El Ministro de Haití, Excmo. señor Justin Barau.

El Ministro del Brasil, Excmo. señor Sylvio Rangel de Castro.

El Ministro de Alemania, Excmo. señor Hans Herrmann Voeickers.

El Ministro de la Argentina, Excmo. señor Víctor Lazcano.

El Ministro de Panamá, Excmo. señor Ernesto B. Fábrega.

El Ministro de Santo Domingo, Excmo. señor Fernando Abel Henríquez.

El Encargado de Negocios de Portugal, señor Manuel de Souza Pinto.

El Encargado de Negocios de China, señor Tchou Che Tsien.

El Encargado de Negocios de Venezuela, señor Dr. Horacio Bianco Fombona.

El Encargado de Negocios de México, Lcdo. Octavio Reyes Spíndola.

El Encargado de Negocios del Japón, Takaharu Ito.

El Attaché Comercial de Chile, señor Camilo Riccio.

El Secretario de la Legación del Brasil, señor Leopoldo Teixeira Leyte.

El Secretario de la Legación de Italia, señor Pascual Spinelli.

El Secretario de la Legación china, señor Tchou.

El Secretario de la Legación de Santo Domingo, señor José de Villanueva.

Los Secretarios de la Embajada mexicana, señores Roberto Martínez Farias y Mayor Antonio Pérez Ortega, este último Attaché Militar.

El Cónsul del Perú, señor de la Fuente.

El Canciller de la Legación de la Argentina, señor Lucas Córdova.

El Agregado Civil de la Legación de Venezuela, señor Alejandro Rivas Vázquez.

Y completando la relación del Cuerpo Diplomático, el coronel Willy Fernández y el doctor Eduardo P. Machado, que se halla en la Habana en misión especial de la República de Portugal.

El Secretario de Estado, doctor Juan J. Remos.

El Subsecretario de Estado, doctor Miguel Angel Campa.

El Introductor de Embajadores, comandante Luis Rodolfo Miranda.

El Segundo Introductor de Embajadores, doctor Pedro Rodríguez Capote.

Los Agregados al Protocolo, doctores Enrique Patterson, Eulalio Guerra, Luis Moas y el señor Joaquín Gumá.

El doctor Armando Mencía, director de la Oficina Interamericana de Radio.

El teniente Juan del Pino.

El doctor Jorge Roa, prestigioso profesor de la Universidad.

El teniente Montes, Ayudante del Secretario de Estado.

Y los señores Enrique Soler y Baró, Gastón Godoy y Salvador Díaz Ossa.

Nuestro estimado compañero José Manuel Valdés Cruz.

Y este cronista.

BAUTIZO. — En la mayor intimidad, ante un grupo de familiares exclusivamente, se llevó a cabo anteayer en la capillita del Colegio Eucarístico en el Vedado, el bautizo del gracioso niño José Oscar, hijo del doctor José Suárez Rivas y de su bella esposa Lillian Jiménez.

Actuaron de padrinos en esta ceremonia el doctor José Ambrosio Casabuena, Secretario del Senado de la República, y su monísima hijita Nenita Casabuena y Suárez Rivas, tío y prima, respectivamente, del neófito.

Como recuerdo del acto se repartieron entre los concurrentes finísimas cartulinas.

EL DOCTOR VICTOR MUÑOZ. Ha sido sometido a la operación de las amígdalas en días atrás el doctor Víctor Muñoz y Sáez, quien recientemente se graduó de doctor en Derecho Civil en la Universidad de la Habana.

La operación fué practicada por el talentoso cirujano doctor Cándido B. Toledo Oses, al que felicitamos por su éxito.

EN SU SANTO

Celebra hoy su santo la linda jovencita Martha Linares y Barillas, hija adorada del cumplido matrimonio Gustavo Linares y María Barillas.

La señorita Linares, que se destaca en la última promoción social, no recibirá hoy por hallarse de temporada en Varadero con su hermana Sylvia y su abuela amantísima, la señora viuda de Linares.

Felicidades.

COMPRE EN LA FABRICA Y GANARA EL 50%

La Luisita

MONTE 121
esquina á Angeles
Telf. A8107 · HABANA.

NO vendemos, Regalamos

FIN DE TEMPORADA

SI ESTOS PRECIOS NO LOS VEO SEGURO QUE NO LOS CREO

COLCHONERIA

ALMOHADAS Personales	$0.30
ALMOHADAS Cameras	0.50
ALMOHADAS Cameras, Flor Seda pura	0.85
COLCHONETAS Cameras extra finas	1.70
COLCHONETAS Cameras, Semi-Seda extra	2.00
COLCHONETAS Cameras, Flor Seda pura	3.00
COLCHONES Cameros	3.89
COLCHONES Cameros, Flor Seda pura	6.59

ROPA DE CAMA

SABANAS Cameras	$0.39
SABANAS Cameras, Warandol fino	0.54
SABANAS Cameras, Warandol extra	0.72
SABANAS Imperial, Hilos Sacados	0.82
SABANAS Imperial, Warandol Unión	0.89 y 0.97
JUEGOS DE SABANA Y FUNDA Cameros	0.64
JUEGOS DE SABANA Y FUNDA, Cameros, Bordados	0.91
JUEGOS DE SABANA Y FUNDA, W. Extra,	0.97 y 1.12
JUEGOS DE SABANAS Y FUNDA, Warandol extra, Bordados	1.16 y 1.32
JUEGOS COMPLETOS, Warandol extra, Bordados	1.68 y 1.82
JUEGOS DE SABANA Y FUNDA, Warandol Unión, Bordados, en Cajas	2.75
JUEGOS DE 3 PIEZAS, Bordados, Warandol extra y Unión, en Cajas	2.62 y 3.38
SABANAS PARA CANASTILLA, Blancas y de color	0.20

TOALLAS

CHICAS PARA BAÑO, Finas	$0.05
PARA MANOS, a	6, 8 y 0.10
PARA CARA, a	12, 18, 24, 30 y 0.35
PARA CARA, doble felpa	38, 40, 45 y 0.50
DE MEDIO BAÑO, a	38, 45 y 0.70
PARA BAÑO, Extra	80, 99 y 1.35

MOSQUITEROS

CAMEROS, Imperial	$0.72
CAMEROS, Marquiset hilo	1.19
PARA CUNA	0.40 y 0.45

CUBRECAMAS

CAMERAS Piqué	$1.15
CAMERAS, Piqué extra	1.25 y 1.50
CAMERAS, Seda extra	1.80, 2.19 y 2.29
IMPERIALES, Piqué Seda, alta calidad	3.58
TUL, Extra finas, a	3.00, 4.25 y 4.80

HULES

HULES Para mesa, finos, (Yarda) a	20, 25 y $0.30
HULES FELPA, Extra, (Yarda) a	48, 55 y 0.60
HULES PARA CAMA, (Yarda) desde	0.20

TAPETES PARA MESA

ALGODON	$0.38
FINOS SEDA	1.58
FINOS SEDA, Extra	1.79 y 1.99
ALTA CALIDAD	2.25 y 3.00

MEDIAS

PARA SEÑORA, a	14, 19, 33, 40, 50, 65 y $0.76
PARA HOMBRE, a	10, 14, 18, 25 y 0.35
ESCARPINES PARA NIÑO, a	0.13 y 0.15
ESCARPINES PARA SEÑORITAS, a	0.15 y 0.18
ESCARPINES PARA HOMBRE	0.17 y 0.27

CAMISAS

PARA HOMBRE, Todas las tallas, a 41, 49, 59, 64 y	$0.84
FINAS, Marca "Marvin", "Packard", "Norton" y "Premier", a	0.75, 1.00, 1.25, 1.50 y 1.60
SPORT, Para hombre, a 29, 38, 42, 50, 68, 75, 99 y	1.12
BABUCHAS PARA NIÑO, Todas las tallas, a 24, 28 y	0.38
CALZONCILLOS	16, 22, 24 y 0.35
CAMISETAS	12, 15, 18 y 0.25
CAMISETAS Finas	35, 40 y 0.45
PAYAMAS COMPLETAS	85, 95, 1.25 y 1.60
CORBATAS Finas, a	16, 19 y 0.29
CORBATAS "Fancy Club", a	59 y 0.65

TELA ANTISEPTICA

PIEZA DE 11 VARAS	$0.79
PIEZA DE 11 VARAS. 1 Yarda de ancho	1.69
PAÑALES CHICOS	0.05
PAÑALES GRANDES	0.10

Martha de Valdivia y Agüero, señorita de la mejor sociedad camagüeyana, que está de temporada en la Habana, festeja su onomástico en la festividad de hoy.

Nuestra felicitación a la bella Martha.

LA VERBENA DEL CIRCULO MILITAR.—La Verbena que en octubre celebrará el Círculo Militar y Naval está siendo objeto de grandes preparativos, asegurándose que la fiesta será un ruidoso éxito de la actual directiva que preside el Teniente Coronel Gonzalo García Pedroso y dirige el Comandante Manuel Pérez Alvarez. Los comités que actuarán en la Verbena se están organizando con los elementos más destacados y entusiastas del Círculo Militar, y el nombre de la señorita María del Carmen Leal y del entusiasta joven Ernesto Rivas seleccionados por la directiva para presidirlos, es augurio de éxito en los trabajos encomendados a las comisiones.

Por su parte los elementos deportivos de los clubs, que contenderán por la copa donada por el asociado señor Juan A. Michelena se están preparando convenientemente para la justa de Natación que se efectuará esa noche. Será algo pintoresco este evento iluminado con potentes reflectores de miles de bujías.

Después de las competencias por la Copa «Michelena» y de otras exhibiciones deportivas acuáticas, se efectuará un gran baile con magníficas orquestas, tomando parte en el mismo los más conocidos artistas que trabajan actualmente en la Habana.

También habrá rifas, sorteos, etc. Muchas casas comerciales de esta Capital han ofrecido su concurso donando artículos de valor, muchos de ellos de Playa. El programa no ha sido confeccionado todavía. Se quiere hacer algo bueno a cuyo efecto serán las comisiones las que lo confeccionen, pero podemos asegurar que esta verbena ha de ser el «hit» más rotundo del año.

UN GRAN FESTIVAL.—Una fiesta social de singular relieve tendrá efecto el día 5 de agosto en el Stadium Tropical: es la que prepara con exquisito gusto y cuidadosa organización la alta dirección del Instituto Cívico-Militar. Este Gran Festival de Educación Física y Deportes congregará en dicho lugar, a las tres de la tarde, a gran número de familias de nuestra sociedad. Invitados también lo serán el Primer Magistrado de la República, el Jefe del Ejército Constitucional, los señores Secretarios del Despacho, el Cuerpo Diplomático, los miembros del Congreso y todas aquellas personas de significación en las distintas actividades que informan nuestra vida pública.

Más de seiscientos niños que cursan sus estudios en el Centro Superior Tecnológico que en Ceiba del Agua mantiene el Instituto Cívico-Militar tomarán parte en este festival.

Una nota de gracia y simpatía la pondrán en dicha fiesta de juventud y destreza las doscientas niñas alumnas de las Escuelas Cívico-Rurales que cursan sus estudios en la Escuela de Aplicación y Perfeccionamiento «José Martí», en Rancho Boyeros.

El doctor Gustavo A. Bock, Director de la Cultura Física del I. C. M., con el grupo de profesores que tiene a su cargo la instrucción de los alumnos en ese aspecto de la educación, ha preparado a los alumnos para una serie de juegos de agilidad, destreza y fuerza en los cuales demostrarán estos infantes la preparación que han obtenido en solamente cinco meses que hace desde su ingreso en el Centro Superior Tecnológico de Ceiba del Agua.

La Crónica Social recogerá en sus columnas tanto las noticias de los preparativos que se hacen, como los resultados de este Gran Festival para el cual se ha dado cita ya la sociedad habanera.

Un saludo especial, recíbalo con estas líneas Martha Elba Fombellida, encantadora compañera de la redacción de «Avance», que está de días hoy.

Adopte la Cera Mercolizada Para Embellecer su Cutis

Para ser realmente hermosa, usted debe poseer un buen cutis; y para tenerlo debe usted usar pura Cera Mercolizada. Conservará por tiempo indefinido su cutis suave, lozano y juvenil. La Cera Mercolizada hace reaparecer una capa de piel nueva ya que absorbe suavemente la capa exterior de su rostro convirtiéndola en diminutas partículas. Elimina toda impureza. Su nuevo cutis se ve radiante de salud y lleno de belleza juvenil. Empiece desde esta noche a usar Cera Mercolizada. Observe cómo embellece y rejuvenece su tez. Descubra la belleza oculta de su cutis con Cera Mercolizada. En todas las farmacias y boticas.

NOTAS BREVES.—Celebra hoy su primer año de vida el monísimo niño Juan Luis Cosculluela, hijo del doctor José Ramón Cosculluela y de su esposa Esther Iduate.

Virginia Arenas, bella y muy graciosa señorita, perdió el miércoles por la noche en el Casino de la Playa una valiosa sortija consistente en un camafeo que conservaba como reliquia de familia. La señorita Arenas recompensará a la persona que se la devuelva en su residencia del Vedado.

Luis DE POSADA.

Cuando Ud. venga a

MIAMI

A compras, a negocios o pase por esta ciudad en su camino al Norte, hóspedese en el

HOTEL

DallasPark

situado a corta distancia del centro de la ciudad

Una habitación sola con baño $2.00 — 2.50 — 3.00

Doble habitación con baño, $3.00 — 3.50 — 4.00

Un Apartamento para 2-3-4 personas $5.00 — 6.00 — 7.00

Precios especiales por semana y por mes

S. E. 1st Ave. & 3rd St., Miami, Florida

M.E.C.D. 2016

SOCIEDADES ESPAÑOLAS

UN INTELIGENTE VIAJERO MAS HA CAPTADO LA POSITIVA GRANDEZA DEL "CENTRO DE DEPENDIENTES"

Un distinguido viajero, el señor Esteban Nicolai, que conoció recientemente a la Asociación de Dependientes, se produjo con respecto a ella en la siguiente forma:

«La Asociación de Dependientes del Comercio, tiene, como es público y de general conocimiento, una historia nutrida de brillantes ejecutorias en beneficio de sus componentes. Pocas instituciones pueden enorgullecerse de una existencia tan útil y tan feliz desde el punto de vista de la misión que desde sus comienzos se impuso y ha venido cumpliendo a lo largo de los años; y por haber sido siempre liberal, generosa, amparando en su seno a cuantos en sus filas figuraron y figuran; su nombre ha traspasado las fronteras y su prestigio y sus valores han sido objeto de ponderación y aplauso en tierras lejanas, pudiendo afirmarse que no hay nación de América donde alguien no agradezca a la Asociación algún servicio o tenga de ella algún grato recuerdo.

De Norte a Sur, en New York, como en Buenos Aires, se puede comprobar este hecho.

Ello representa, sin duda, un cosmopolitismo y una internacionalidad y deviene, también firmemente, extensión y gloria cubanas; y coloca a la entidad que nos ocupa entre las que a modo modelo digno de copia y como columna destacada en el concierto social en que se desenvuelve, puede ofrecerse; es ella, por sus años y por sus rendimientos, por su obra y por su significación, cosa lograda, el triunfo de la previsión y de la solidaridad, el éxito de la ayuda mutua organizada sobre el principio de proporcionar el bien de todos a uno solo, y el de este, recíprocamente, a todos».

REPUBLICA DE CUBA

Secretaría de Gobernación

SEGUNDA CONVOCATORIA

Hasta la hora del día que se indica en el horario que se inserta a continuación, se recibirán en el local que ocupa la Dirección General de Personal, Bienes y Cuentas de la Secretaría de Gobernación, en el antiguo Colegio de Belén, Compostela entre Luz y Acosta, proposiciones en pliegos cerrados para el suministro durante el próximo Ejercicio de 1938 a 1939, de los artículos que en los mismos se relacionan, y en la hora que se cita, se abrirán y leerán públicamente.

Se darán pormenores y pliegos de proposiciones a quienes los soliciten todos los días hábiles de 8 a 1 p. m.

HORARIO DE SUBASTAS
SEGUNDA CONVOCATORIA

Día 16 de agosto, 9. a. m.: Víveres a los Establecimientos Penales siguientes: Presidio Modelo, (en Isla de Pinos), Cárcel de la Habana, Prisión Nacional de Mujeres en Guanabacoa y Cárcel de Güines. (No incluyendo leche condensada).

Habana, julio 23 de 1938.

Dr. Mario Palacio de la Cruz, Director General de Personal, Bienes y Cuentas ... ión Nacional de Subastas.

Visto Bue...

Dr. Juan Rodríguez Pintado, Subsecretario de Gobernación y Presidente de la Comisión Local de Subastas.

LA ALBUMINA
se cura con
ELIXIR DE FUSCHINA ARISTA
De venta en Farmacias

FARMACIA DROGUERIA TAQUECHEL
Obispo 27 TELEFONOS M 7674 7675
DE TURNO LOS VIERNES

FARMACIA DROGUERIA DE "JOHNSON"
DE TURNO LOS LUNES.
Obispo nº 30 TELEFONO-A-2129.

LA MAYOR
35 EDIFICIOS
700 EMPLEADOS
SARRÁ
DROGUERIA
ABIERTA TODOS LOS DIAS
TODA LA NOCHE LOS MARTES
A-8026 A-3641

FARMACIAS DE TURNO HOY VIERNES

DESDE BAHIA A PASEO DE MARTI (PRADO)

Calle y Núm.	Teléfonos
Obispo Nro. 27	M-7674
Habana No. 187 entre Paula y San Isidro	M-4604
Morro No. 50	A-8388
Monte No. 2	M-9400
Lamparilla y Villegas	M-5718
Neptuno y Mza. de Gómez	M-2277
Paula No. 85	M-4129
DE PASEO DE MARTI (PRADO) A P. VARELA (BELASCOAIN)	
Galiano Nc. 9-B	M-1500
Reina No. 2	M-5353
Escobar y Peñalver	M-5459
Animas e Industria	M-4040
Maloja y San Nicolás	M-7712
San Nicolás y Gloria	M-5222
Revillagigedo y Corrales	M-3137
San Rafael y Campanario	M-4588
Lealtad y Animas	M-4480
Belascoain y Corrales	A-9466
Neptuno No. 145	U-7018
Suárez No. 84	M-4622
Aguila y Colón	M-3336
Belascoain No. 105	M-9227
DE P. VARELA (BELASCOAIN) A AVE. DE MENOCAL (INFANTA)	
Infanta No. 113	U-6779
Infanta 12[illegible]	U-7074
San Lázaro 388	U-3535
Fernandina 77	M-5365
San Miguel y Oquendo	U-6936
Neptuno 230	U-1818
Estévez 115 y Ave. Menocal	M-1501
Bruzón 16	U-[illegible]22
VEDADO	
17 entre F y G	F-6222
19 entre 14 y 16	F-6[illegible]11
23 entre J e I	F-——
Zapata 128	——
K No. 109	F-4404
VIBORA	
S. Mariano y Figueroa	I-7334
J. del Monte No. 614	I-7342
Estrada Palma No. 59	I-7591
Pocito y Reyes	X-2351
JESUS DEL MONTE Y SANTOS SUAREZ	
J. del Monte y Rodríguez	I-2247
Pocito 16, Lawton	O-0000
Santos Suárez y Serrano	I-7609
LUYANO	
Caserío de Luyanó 48	X-2348
Luyanó 130	X-3068
Reforma y Compromiso	I-3851
Delicias y Quiroga	X-2259
CERRO	
Falgueras 15	M-3900
Salvador y Bellavista	I-5600
Primelles 12	I-7428
Calzada del Cerro 747	I-3141

Este grupo deberá prestar servicio público todo el día y la noche de los domingos siguientes.
Enero 30 Junio 5 Octubre 9
Marzo 13 Julio 17 Noviembre 20
Abril 24 Agosto 28

ACTOS PARA HOY

CENTRO GALLEGO DE LA HABANA: Junta de la Sección de Sanidad a las ocho y media de la noche en el palacio social.

NATURALES DE ORTIGUEIRA: Junta general reglamentaria por la noche en San Nicolás entre Reina y Salud. Para este acto cita el secretario señor José Amiel Ucha.

CIRCULO SALENSE, CLUB PILOÑES, CLUB TINETENSE, CLUB ALLANDES, CLUB ACEBO DE CANGAS DEL NARCEA Y NATURALES DEL CONCEJO DE NAVIA: Junta general muy importante a las ocho y media de la noche en el palacio del Centro Asturiano, para la cual citan los respectivos secretarios, señores Braulio Menéndez, Justo González Arcia, Manuel Antón, Evaristo Alba, F. Collar y Juan Fonfría.

SOCIEDAD ASTURIANA DE BENEFICENCIA: Junta general ordinaria administrativa a las ocho y media de la noche en su propio edificio de Corrales número 2, para la cual cita con gran interés el secretario, señor Jesús María López.

AGRUPACION ARTISTICA GALLEGA: Brillante velada cultural a las nueve de la noche en sus salones de Zulueta número 46 altos.

VILLAVICIOSA Y COLUNGA: Junta importante de la Directiva a las ocho y media de la noche en el Centro Asturiano, para la cual cita el secretario general, señor José María Arenas.

CIRCULO AVILESINO: Junta de Directiva a las ocho y media de la noche en Monserrate 125, altos, entre Teniente Rey y Muralla. Para este acto cita el secretario, señor José García.

NATURALES DE VAGADEO Y SUS CONTORNOS: Junta general ordinaria administrativa por la noche en el Centro Asturiano, para la cual cita el secretario, señor Pedro Mon.

HIJOS DEL DISTRITO DE SARRIA, TABOADA, CHANTADA Y UNION DE BALEIRA: Junta general de asociados por la noche en el Centro Gallego.

ASOCIACION DE EMPLEADOS DE PELETERIA: Junta de Directiva por la noche en el Centro Gallego.

UNION TRIVESA: Sesión ordinaria de la Directiva por la noche en el Centro Gallego.

CLUB CABRANENSE DE LA HABANA Y CLUB SOTO DEL BARCO: Junta de Directiva por la noche en el Centro Asturiano, para la cual citan los respectivos secretarios.

LA SOCIEDAD DEUMESA HA TOMADO VARIOS ACUERDOS

En reciente sesión celebrada por la progresista colectividad galaica «Puentedeume y su Partido Judicial», se tomaron los siguientes acuerdos:

Se aprobaron las actas anteriores, informe trimestral de la Directiva y balance de Tesorería.

Se nombra en comisión a los señores Robustiano Echevarría y José Pazos, para que hagan un estudio de la forma en que se pueden introducir mejoras en el osario del panteón social.

La Comisión de Beneficencia, presidida por el señor Constantino Ramil, informó que fueron visitados los asociados que se encontraban enfermos, señores Manuel Vila Otero Manuel Fernández, Angel Porto (dado de alta) y la señora Dolores Ferreiro de Sanjosé.

A propuesta del señor Domingo Cernadas, se acordó un voto de confianza para la Comisión de Beneficencia, por la labor realizada durante el trimestre.

Se aprobaron las siguientes altas: señores Manuel Martínez Vila, Juan Penedo, Nicolás Placer Milán y María Allones de López. Asimismo se acordó la baja de la señora María López Conceiro.

EN EL PABELLON DESTINADO A LA MUJER Y AL NIÑO TENDRAN LOS CIRUJANOS DEL CENTRO ASTUR TODAS LAS COMODIDADES. NADA ESCATIMAN LOS DIRIGENTES

Con las subastas celebradas últimamente, o sea las de carpintería y puertas mágicas, cobran nuevo impulso las obras que se están ejecutando en el pabellón «Simón Corral» de la Casa de Salud «Covadonga» para adaptarlo para el servicio a la Mujer y al Niño.

Actualmente, además de las adaptaciones interiores que es necesario llevar a cabo para que preste eficiente y adecuado servicio, se están construyendo dos alas más de edificación para dedicarlas a Salas de Operaciones, las cuales serán un verdadero alarde científico de modernidad, la última palabra de la ingeniería sanitaria, llevando aire acondicionado para mantener la temperatura en las mismas con la graduación apropiada y con el standard de humedad requerido; además, las puertas mágicas, que se abren por el sistema foto-eléctrico, eliminarán de los cirujanos y personal colaborador todo contacto que merme la asepsia de su indumentaria operatoria.

Quedará el servicio a la Mujer y el Niño en este moderno pabellón de la Casa de Salud «Covadonga» montado con un esmero y una perfección que propagará aún más la fama merecida de que goza el Sanatorio astur, ya que llevará cuatro salas de operaciones, sala de maternidad, de operadas, de medicina general, ginecología, curas, visitas, etc., y también salas dedicadas a la especialidad del Niño.

Con lo cual las asociadas del Centro Asturiano tendrán servicios perfectos que, unidos a la garantía de los especialistas de la «Covadonga», producirán un conjunto insuperable.

También fueron subastados en esa noche dos refrigeradores eléctricos, uno para las necesidades del Laboratorio y otro para enfriar bolsas de agua y otros usos imprescindibles e un sanatorio moderno: de gran capacidad ambos enfriadores.

Estos datos muestran la constante evolución de la Casa de Salud «Covadonga» hacia la perfección de servicios a los socios.

SERA ININTERRUMPIDO, EN EL TRANSCURSO DE 12 HORAS CADA DIA, EL SERVICIO DOMICILIARIO DEL CTRO. GALLEGO

En nota anterior hemos anunciado el importantísimo servicio de asistencia médica a domicilio que acaba de implantar el Centro Gallego, el cual comenzará a prestarse desde el día prmero de agosto.

Hoy completamos la información añadiendo que el servicio será ininterrumpido desde las ocho de la mañan hasta las ocho de la noche, relevándose los médicos cada dos horas. Las llamadas por ahora, mientras la realidad no aconseje la limitación del radio de acción de los médicos, pueden hacerse a la casa de salud «La Benéfica» desde cualquier barrio de la ciudad donde el socio resida, siendo la última llamada antes de las seis de la tarde.

A fin de que el médico tenga una orientación lo más completa posible del estado del enfermo, el primero que haya hecho la visita entregará a los familiares del paciente un diagnóstico en impreso al efecto redactado, recomendándoles consignen en él con toda exactitud las tomas de temperatura que hayan verificado.

Es imprescindible para disfrutar de este beneficio, que el asociado enfermo esté al corriente en el pago del recibo de la cuota social o dentro del término que señala el Reglamento.

DEFIENDE A AVELINO Y A LA SECCION DE SANIDAD UN SOCIO DEL C. GALLEGO

Hemos recibido la siguiente carta firmada por el señor José Baña Pose:

«Señor Cándido Posada.

Muy distinguido señor mío:

Como socio antiguo del Centro Gallego, invoco su hospitalidad en su leída sección de Sociedades Españolas para expresar lo siguiente: Que respecto a un incidente habido en el pabellón 15 de «La Benéfica», el responsable directo es un enfermo, atacado de megalomanía, y que está bajo un expediente de robo flagrante, continuado durante dos años que lleva recluído allí.

En esta situación, apeló a citar un amanuense para que hiciera denuncia contra la sociedad Centro Gallego, por infracciones sanitarias en la quinta, solicitando firmas de los enfermos, hecho que dió lugar al requerimiento por parte del señor Administrador para que el amanuense abandonara el local.

Estos hechos, probados públicamente por todos los enfermos del citado pabellón contra el citado megalómano, ex vocal de las secciones de Sanidad pretéritas, que fueron un desastre económico, son la causa de la polvareda que se quiere levantar contra un Sr. Administrador cívico y honrado y contra una Sección de Sanidad de cuya labor hablan los hechos más elocuentemente que nada.

Con las gracias merecidas, quedo suyo atentamente,

(Fdo.) José Baña Pose.

LA MATINEE DEL DOMINGO

En una gran matinée bailable, que ofrecerán completamente gratis el próximo domingo, día 31, los muchachos de los clubs Apolo e Hispano Habanero en los salones de Curros Enríquez, la simpática sociedad de Santos Suárez y Dolores, presentarán nuevamente a la orquesta de Cheo Belén Puig y la sin rival Sonora Matancera, dos conjuntos que gozan de fama entre los elementos bailadores.

En la tercera fiesta de la serie que vienen organizando; comenzará a las dos de la tarde para finalizar a las siete y media de la noche.

«DEPORTIVO DEL CERRO»

El próximo domingo será fecha memorable para la juventud bailadora, pues dado el entusiasmo que reina para la matinée que ha organizado el Deportivo del Cerro, en la que Belisario López presentará al conjunto típico «Habana». Podemos asegurar que obtendrá un éxito rotundo. Los salones del Deportivo del Cerro albergarán ese día inmensa cantidad de bailadores, quienes disfrutarán del ritmo de dos magníficos conjuntos.

Una pequeña pensión por derecho a guardarropía dará acceso a los caballeros; las damitas tendrán entrada gratis.

Llegue seguro. Viaje en
TRANVIA y TRAN-BUS
Comodidad, rapidez y economía
TRANSFERENCIA DE UNO A OTRO VEHICULO

EXCURSIONES A NEW YORK
14 DIAS
INCLUYENDO VAPOR, HOTEL "TAFT", COMIDAS, PASEOS, ETC.
$135.00 Más Impuestos
SALIDAS TODOS LOS MIERCOLES, A LAS 2 A. M.
T.E.L. "ORIENTE"
SERVICIO FIJO Y REGULAR DE CARGA Y PASAJEROS ENTRE HABANA Y NEW YORK Y HABANA Y MEXICO: S/S. «ORIENTE», «ORIZABA», «SIBONEY», «MEXICO». SALIDAS PARA NEW YORK: MIERCOLES, 2 A. M. SABADOS, 12 M. SALIDAS PARA MEXICO: LUNES, 11 A. M.
NEW YORK and CUBA MAIL STEAMSHIP Co.
OFICINA PRINCIPAL DESAMPARADOS Y COMPOSTELA, TELS. M-7916 - M-7917.
OFICINA DE PASAJES, BAJOS DEL CENTRO ASTURIANO, TELES. A-6154 - M-7776.

FIESTAS PROXIMAS

CLUB DEPORTIVO ASTURIAS: Gran vebena el sábado en sus terrenos de Estrella y Subirana, amenizada por Belisario López, Riversi, de Cheo Belén y Gloria Matancera.

CLUB ONITAL: Baile para socios el sábado por la noche en Monte núm. 88.

CLUB DEPORTIVO DEL CERRO: Hermosa matinée el domingo en sus salones de Cerro 549, amenizada por Belisario López y el conjunto típico Habana.

CERVECERIA LA TROPICAL: Banquete cincuentenario en honor de la directiva de numerosas instituciones capitalinas, el sábado 30 a la 1 de la tarde en sus propios jardines de Puentes Grandes.

SAN LORENZO DE ARBOL Y SU COMARCA: Banquete en honor de sus asociados el domingo a la 1 de la tarde en el salón Trimalta de La Polar.

CONCEJO DE CUDILLERO: Jira social—con banquete—el domingo a la 1 de la tarde en los jardines La Cotorra.

LICEO DE MEDINA: Brillante baile el domingo por la noche en sus salones de 23 esquina a D. Vedado, amenizado por la orquesta de Emilio Parada. Los caballeros abonarán 20 cts.

CLUB DEPORTIVO CARMELO: Gran baile el domingo por la noche en su espléndida terraza de Línea y 18, Vedado, amenizada por Mojica y el Quinteto Tomé. Caballeros 20 centavos.

SOCIEDAD CURROS ENRIQUEZ: Gran matinée el domingo en sus salones de Santos Suárez y Dolores, Jesús del Monte, amenizada por Cheo Belén Puig y la Sonora Matancera.

SERVIRAN DE MARCO A BELLA INICIATIVA LOS JARDINES «LA COTORRA»

Teniendo como marco excelente los pintorescos jardines La Cotorra, muy pronto iniciará sus actividades la Primera Escuela Cubana de Arte Cinematográfico.

Entre los elementos artísticos que habrán de contribuír el mayor éxito en la enseñanza, se cuenta Enriqueta Sierra, bien concida del público, quien ocupará el cargo de Profesora de Declamación.

Otros valiosos profesores de gran renombre cubrirán las demás materias.

Bien merece un aplauso el señor Claudio Conde, por su espíritu siempre comprensivo, así como los organizadores de esta entidad.

LA «ASOCIACION CANARIA» DARA SORPRESAS EN TORNO A UN PROXIMO CONCURSO

A virtud de las noticias que hemos ofrecido sobre el Concurso de Nuevas Inscripciones que va a efectuar la Sección de Propaganda de la Asociación Canaria, son innumerables las llamadas telefónicas y preguntas que constantemente se hacen con respecto al mismo en la secretaría social.

Podemos adelantar que las bases que están al publicarse, hará que todos se apresuren por ocupar los puestos que den derecho a los triunfadores. ¡Paciencia! Y estén al tanto, que en la próxima daremos a conocer los premios ¡Y qué premios!

SE BAILARA MAÑANA EN EL DEPORTIVO ASTURIAS

No espere que le digan: ¡Qué buena quedó! vaya y goce de la verbena «Piccolino», que será el más grande atractivo del año. Por si fueran poco Riverside, Cheo Belén Puig Belisario López y Gloria Matancera, habrá el sorteo de un viaje a Varadero para una pareja contando con la estancia en el más bello hotel de la lindísima playa.

«Piccolino» ha de traer para usted gratas sorpresas. No falte a «Piccolino» mañana, día 30 en el «Club Deportivo Asturias», de Estrella y Subirana.

COMITE CONSTITUIDO POR MUY VALIOSOS ELEMENTOS DE LA SOCIEDAD CANARIA

Ultimamente y en medio de gran entusiasmo se reunieron numerosos asociados de la Asociación Canaria, con el objeto de dejar constituido un Comité que luche de manera desinteresada y firme en beneficio de los intereses sociales.

Numerosas fueron las delegaciones y representaciones que hicieron acto de presencia, así como otras que hicieron constar su adhesión por escrito.

Personalidades muy salientes de la colonia hicieron uso de la palabra, tomándose varios importantes acuerdos.

En primer término la Asamblea hizo constar, puestos en pie los concurrentes, su sentimiento por el sensible fallecimiento de dos meritísimos asociados: los señores doctor Miguel A. Díaz y Antono Sanjuán Morales.

Por unanimidad, fué adoptado el acuerdo de bautizar a la novel organización «Comité de Defensa Social de la Asociación Canaria».

Acto seguido y en un ambiente de alta comprensión fué electa la Junta Directiva que ha de regir los destinos de esta nueva organización política de la Asociación Canaria y que está integrada en la siguiente forma: Presidente, Ignacio Padrón Hernández, vice Presidente primero, doctor Leocadio Cabrera Suárez; vice Presidente segundo, Antonio Navarrete de Córdoba; Tesorero, José Ana Cubas; vice Tesorero, Federico Peraza; Secretario, doctor Andrés Castañeda Padrón; vice Secretario, José F. Mora; Letrados Consultores: Doctores Tomás Felipe Camacho, Emilio Cueto Erbiti, Teobaldo Padrón Cruz y Rogelio Pina. Vocales: Pablo Delgado, Agustín Salazar, Trino Hernández Montes de Oca, Isidoro Rodríguez Triana, Roque Hernández Manzano, Juan Pérez García, Cristóbal de la Nuez, Alfredo Jiménez, Francisco Martín, Diego Serrano, Felipe Acosta, Pascual Guerra Navarro, Ernesto Cabrera Bayol, Carlos Bellón Jr., Pedro Bullaudy, Miguel González, Roberto Trujillo, Arturo Delgado, Rogelio Pérez, Gabino Roche, Domingo Pérez, Julián Rodríguez, José León Betancourt y Francisco González.

Muchos éxitos deseamos a tan valiosa directiva.

MAGNIFICA VELADA HOY EN LA A. ARTISTICA GALLEGA

Hoy, 29, viernes, celebrará la «Agrupación Artística Gallega», en sus propios salones de Zulueta 46, altos, una estupenda velada, de acuerdo con el siguiente programa:

Primera Parte:

1.—Himno Cubano.
2.—Discurso, por el Presidente de Cultura, Sr. Manuel Otero Carreiras.
3.—Barítono Andrés Vascós
(A) Los Gavilanes, J. Guerrero. (Salida de Juan).
(B) Meus Amores, Baldomir.
Instrumentación de Gonzalo Roig.
4.—Soprano Sra. Hortensia Santos de Castroverde.
(A) El Guarine, Gómez. (Polacca).
(B) El Clarín, G. Roig. (Romanza de Azucena).
5.—Rapsoda «Petri», de la Gándara
(A) «El Duelo» del Mayoral, M. Muriote.
(B) Dos Amores» G. Montagú.
6.—Develamiento de un retrato del ilustre musicógrafo Gonzalo Roig.
7.—Tenor Francisco Naya.
(A) Canto a la Espada, J. Guerrero.
(B) Raquel, J. Guerrero (Huésped Sevillano).
8.—Orquesta Sinfónica.
(A) Córdoba, Albéniz.
(De la Suite Canto de España).

Segunda Parte:

1.—Orquesta Sinfónica.
(A) Bella Cubana, J. S. White (Instrumentación G. Roig).
2.—Discurso sobre Concepción Arenal, por el insigne Catedrático de Derecho Civil de la Universidad de la Habana Dr. José Guerra López.

Todos los números de Concierto serán acompañados por la Orquesta Sinfónica.

Como deferencia al maestro Gonzalo Roig, dirigirá la Orquesta Sinfónica el gran músico José Luis Vidaurretaa.

«DAMAS DE LA COVADONGA»

La distinguida dama Josefina Rabelo, que se encontraba recluida en la gran clínica de esta Asociación, ha salido de alta, después de ser sometida a una difícil operación, en franca convalecencia.

La intervención quirúrgica ha sido realizada por el competente cirujano doctor Enrique Howson, auxiliado por los doctores Martínez Curbelo y Ros Tamargo, obteniendo un éxito completo. Nos complacemos en enviarle nuestra sincera felicitación.

CRONICA CATOLICA

PROGRAMA DE LOS DIVERSOS ACTOS CATOLICOS QUE SE ANUNCIAN PARA MAÑANA EN LOS TEMPLOS HABANEROS

Los Siete solemnes Sábados a Nuestra Señora de la Merced

La M. Y. Achicofradía de la Esclavitud de la Merced, da comienzo a los Siete sábados que anualmente celebra en preparación al novenario y fiesta anual.

El programa para los Siete Sábados es el siguiente: A las 8.30 de la mañana, misa cantada, ejercicio de los Siete Sábados y Salve cantada.

Todos estos cultos serán ofrecidos en desagravio a las Santísima Virgen de la Merced, por las profanaciones de su Iglesia de Barcelona.

Este primer sábado será aplicado según las piadosas intenciones de la señora Elena Balsa de Nazábal.

NOTAS: Indulgencia Plenaria: Confesando y comulgando en los siete sábados se gana Indulgencia Plenaria.

A todos los devotos de la Merced suplicamos una limosna para celebrar el novenario y a fiesta del 24 de septiembre.

Suscriben la invitación: Concepción Escardó Vda. de Freire, Presidenta; Mercedes Campos Vda. de Tagle, Vicepresidenta; María Teresa Gastón, Secretaria; Asunción Gastón, Tesorera; Concepción Du-Quesne, Marquesa de Rialph, Camarera; Bruno García, C. M. Director.

Vigilia de Adornación Nocturna

En la Iglesia de los Padres Redentoristas, sita en Pedro Pernas y Juan Alonso, en Luyanó, celebra la Sección Adoradora Nocturna de la Habana, Vigilia de Adoración al Santísimo Sacramento en la noche del Sábaro 30, al domingo 31 del actual en acción de gracias por la restauración de la Compañía de Jesús en España.

Después de la exposición y homenaje de la Guardia Real Nocturna a su Divino Capitán, se cantará solemnemente el Te-Deum.

A las 4.30 a. m. del domingo, Santo Rosario y Acto de Desagravio con los brazos en cruz por la Paz de España.

A las 5 misa, comunión, reserva y retirada de la Guardia Real Nocturna de Su Divina Majestad.

El Jubileo Circular

En la Capilla de San Agustín, sita en el Reparto La Sierra, Calle 15 entre 12 y 14, el Jubileo Circular.

La Misa del Sacramento a las 7 y cuarto a. m. A continuación, la exposición de Su Divina Majestad.

A las 5 p. m. Santo Rosario, Visita a Jesús Sacramentado, cánticos, sermón, bendición y reserva.

Prosiguen con toda actividad las obras de construcción del primer piso del templo parroquial con cabida para 900 personas, el cual desea inaugurar el día 28 de agosto, festividad de San Agustín.

Para conseguir la finalidad de esa inauguración necesita que los feligreses le presten su concurso, pues para el servicio religioso de ellos se construye.

Los Quince Sábados de Nuestra Señora del Rosario

Los Centros del Rosario Perpetuo de la Habana y del Vedado, celebran en las iglesias de San Juan de Letrán y Parroquia del Vedado, respectivamente, con el siguiente programa: En ambas iglesias a las 4 de la tarde, exposición de Su Divina Majestad, estación, Santo Rosario, ejercicio, cánticos, bendición y reserva.

La iglesia de San Juan de Letrán se halla situada en la Calle 13 entre I y F en el Vedado.

La iglesia parroquial del Vedado se halla situada en la Calle Línea y D, en el mencionado lugar.

Jubileo de Porciúncula en las Iglesias de la Compañía de Jesús

Desde las 12 del medio día del sábado 30 a las 12 de la noche del domingo 31 de julio, las iglesias de la Compañía de Jesús disfrutan del Jubileo de la Porciúncula, el que pueden lucrar todos los fieles con los siguientes condiciones: Confesión, Comunión y visita a la iglesia, debiendo rezarse en cada visita seis padrenuestros, Ave María y Gloria Patri. Cinco en honor de Jesús Sacramentado y uno según las piadosas intenciones del Papa.

Se ganan tantas indulgencias Plenarias, cuantas sean las visitas.

Una de las indulgencias se aplica por uno mismo y las demás por las benditas almas del Purgatorio.

En los Carmelitas del Vedado

A las 8 a. m. misa y ejercicio del mes en honor de la Virgen del Carmen. A las 5.30 p. m. Rosario, ejercicio con piadosos cánticos.

En la Iglesia de Reina

A las 8 a m., ejercicio de la Novena de San Ignacio de Loyola. A continuación, Misa con plática dentro de la misma.

Desde las 12 del mediodía del sábado 30, a las 12 de la noche del 31 del actual, se gana en esta iglesia el Jubileo de Porciúncula, o sea tanto indulgencias plenarias, cuantas sean las visitas que se lleven a cabo.

En la Iglesia del Carmen

A las 6 de la mañana, misa de fundación a la Virgen del Carmen.

A las 5.30 p. m. Santo Rosario y ejercicio del mes de la Virgen del Carmen.

En todos los templos

Santo Rosario, lectura espiritual, visita a Jesús Sacramentado y Salve cantada.

Novenario de Nueve Lunes a Santa Teresita del Niño Jesús

La Pía-Unión de Santa Teresita de la Iglesia del Carmen, da comienzo el lunes, primero de agosto, el novenario de los Nueve Lunes en preparación a la fiesta patronal de Santa Teresita.

Estos solemnísimos cultos se aplicarán al siguiente programa: A las 9 a. m. misa cantada. A continuación de la misa, sermón ejercicio y procesión, terminándose con el Himno de Santa Teresita del P. Ricardo O. C. D.

La parte musical a cargo del Coro de Carmelina Díaz y el maestro Ponsoda, estando la parte de órgano encomendada al R. P. Eugenio de San José O. C. D.

El 1o. y 2o. Lunes se dedicarán a intención de la señora María Luisa Govín, Vda de Tarafa, predicando el R. P. Feliciano del Niño Jesús O. C. D.

LA PATRULLA POLICIACA

TITINA LA MECANOGRAFA

EL PATO PASCUAL

EL PROFESOR NIMBUS

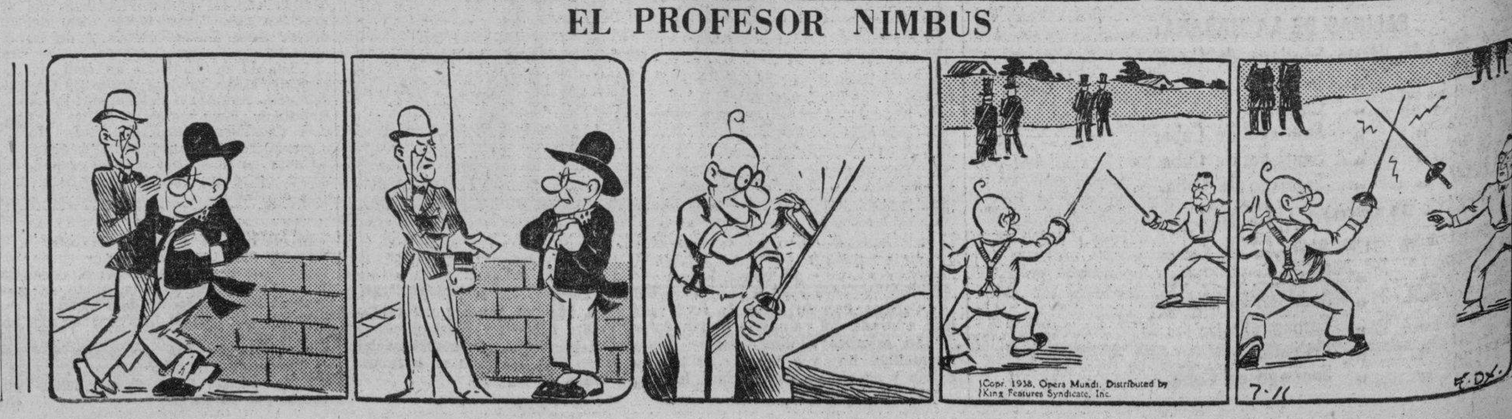

M.E.C.D. 2016

DISPONESE EL MUNICIPIO HABANERO A MEJORAR EL MATERIAL DE OFICINA DE SUS JUNTAS ELECTORALES

HABANERAS

LA MODA ACTUAL

LA ELEGANCIA EN LA MUJER

El sombrero completa la elegancia femenina, advirtiéndose en esta prenda indispensable el gusto de la mujer. Para ofrecer algunos detalles dentro de la última moda, ofrecemos este modelo que es de paja azul marino adornado con una cinta azul claro.

SOMBREROS DE NOVEDAD

Siguen llegando con la puntualidad debida los últimos modelos de sombreros que, por medio de las grandes casas de modas de **Baranda Tosar**, en San Rafael, 3 y 5, y Neptuno, 35, nos llegan a Cuba todas las semanas.

La gran aceptación que el público ha demostrado a esta casa del sombrero, se demuestra en las incesantes compras que le hacen, conociendo su gusto y maestría en el arte, dentro de los conocimientos adquiridos durante las visitas que hacen a New York y París para cada estación.

Ultimamente ha recibido esta casa los más bellos modelos da le estación que han marcado a precios del costo y que son muy a propósito para las fiestas en playas y balnearios.

DETALLES DE BELLEZA

Hace diez años nos parecía muy natural lucir exactamente igual que nuestra vecina. Si usted tiene cierta edad, mire su colección de fotografías de aquella época y las verá todas iguales: dos ondas a un lado y una al otro. No importa el número de cabezas femeninas que haya en la fotografía, el tocado será siempre igual en todas. La vida era entonces más cómoda en un sentido, pero también, a mi entender, menos interesante. No teníamos oportunidad de excitarnos y alegrarnos descubriendo que hay un peinado que nos hace lucir muy bien. Y todas las estaciones nos ofrecían los mismos tonos, los mismos perros aunque les pusiéramos collares distintos. En cambio hoy, nuestro gran deseo es siempre lucir diferentes a las demás. No solamente queremos no parecernos a la tía Manuela, a la prima María o a la vecina Margarita. Es que ni siquiera nos queremos parecer a nosotras mismas. Por lo menos deseamos lucir distintas a como lucíamos la pasada estación y hasta la semana pasada.

He aquí una historia que ilustra algo típicamente femenino: unos amigos estaban dando un party a la manera antigua, en el que exhibían películas de dos lustros atrás y fotografías tomadas hace quince años. Una espectadora suspiró: «Entonces las cosas erar mucho más fáciles para nosotras, ¿pero quién no da por bien empleados los sacrificios de la onda permanente, con sus horas bajo el calentador y el secador, durmiendo con redes y rizadores, etc? Los peinados del pasado requerían menos esfuerzo, pero nos negaban personalidad. A mí que me den estilo e individualidad en cualquier época».

Es verdad. Las mujeres no hacemos resistencia a los progresos del mundo que nos han traído al hogar toda clase de máquinas y han hecho más fáciles nuestras tareas. Pero tampoco tenemos inconveniente en sacrificarnos cuando el sacrificio supone ventajas, como en el caso de la onda permanente.

CONSEJOS DE BELLEZA

Ninguna mujer puede sustraerse a la tentación de realizar el maquillaje perfecto con todos los detalles que impone la moda dentro de los colores de polvos, coloretes, creyón de labios y sombra en los párpados, como indica la técnica moderna.

Para este detalle, que al parecer es insignificante, pero que en realidad es uno de los que más realza la expresión del rostro, recomendamos los productos de **Max Factor** que, aplicados como le indicarán en el estudio de San Rafael, 16, producen el gran efecto de la armonía de colores que aumenta tanto la belleza.

Actualmente se advierte el gran éxito que tienen estos productos encontrándose en el jabón de **Max Factor** el preferido de las damas que comprenden el maravilloso efecto que produce eliminando la grasa del cutis.

CONTAGIO

El baile terminó. Nos separamos
después de una galante despedida.
Por la noche—¡misterios de la vida!—
en el mismo salón nos encontramos.

De un ósculo de amor fuimos culpables;
y embriagados de místico embeleso,
al conjuro infinito de aquel beso
nos juramos promesas inefables.

Fatigada o vencida por la orgía
de la noche anterior, te sumergiste
en profunda y mortal melancolía;
y al notar que tu faz palidecía
de dolor... ¡yo también me puse triste!...

Nemesio Carcassés Pérez.

MENU DEL DIA

Almuerzo	Comida
Cup de frutas.	Grape fruit.
Huevos en acemitas.	Sopa a la Juliana.
Chilindrón.	Pargo asado al horno.
Pollo en cacerola.	Pavo relleno. Ensalada.
Islas flotantes.	

RECETAS DE COCINA

Panqué especial

Se baten bien dos cucharadas de mantequilla con tres tazas de azúcar, y se van alternando, cuatro huevos con cuatro tazas de harina de astilla mezcladas con tres cucharaditas de baking, una copa de leche y un poco de vainilla. Todo bien mezclado se coloca en un molde con papel engrasado, cocinándose al horno.

M. R. FONTANILLS.

CITAN LOS ESTUDIANTES DEL INSTITUTO PARA QUE SE ASISTA A UN SEPELIO

El Comité Estudiantil del Instituto de la Habana hace por este medio un llamamiento a los estudiantes del plantel para que concurran en la tarde de hoy al Cementerio de Colón, a rendir póstumo tributo a la memoria del señor José Dopico, padre de nuestra culta y bien querida profesora doctora Blanca Dopico, que falleció en la tarde de ayer y cuyo sepelio se verificará a las 4 p.m.

Por el Comité Estudiantil: Luis Vargas, René de la Maza y Armando Iraeta.

POR MALTRATO DE OBRAS

Alberto Díaz Suárez, de 28 años, vecino de Rodríguez 57, fué detenido en los momentos que en la esquina de San Mariano y San Pablo, maltrataba de obras a Caridad López Rivero, de 20 años y con domicilio en Figueroa 60, que reconocida, presentaba lesiones de carácter leve.

ALMUERZO HOMENAJE AL DR. E. RAMOS PULIDO EN EL «LICEO» DE AGUACATE

La prestigiosa Sociedad del Liceo del pueblo de Aguacate ofreció el domingo próximo pasado, y con motivo de su graduación en la Facultad de Derecho Civil de nuestra Universidad, un almuerzo homenaje al doctor Ernesto Ramos Pulido, culto joven perteneciente a una honorable y distinguida familia de ese pueblo.

El acto al cual concurrieron destacadas representaciones de las clases sociales y económicas de la población y numerosos amigos del homenajeado, fué presidido por el doctor Antonio María Garrastazu, Presidente del Liceo, y en él hicieron uso de la palabra los doctores Eusebio Garrastazú, quien ofreció el homenaje y el doctor Manuel P. Pérez, Juez Municipal.

El doctor Ramos Pulido, en sentidas palabras dió las gracias a todos los asistentes por la demostración de sincero afecto de que fué objeto.

CONTINUAN AUMENTANDO LOS CASOS DE FIEBRE TIFOIDEA SEGUN REPORTAN A SANIDAD

Oriente y Santa Clara son las provincias más afectadas por los últimos brotes. Se investigan las irregularidades que se cometen en una clínica para obreros. Estado epidemiológico

De cuatrocientos cuarenta y un casos de Fiebre Tifoidea que había el día anterior, ascendió el número de atacados durante las últimas veinticuatro horas a cuatrocientos setenta y uno, según los partes telegráficos remitidos a la Dirección de Sanidad por los jefes locales de toda la Isla.

El aumento, que se ha venido advirtiendo desde hace varios días y que no ha causado asombro a las autoridades sanitarias por cuanto las contínuas lluvias han provocado la contaminación de las aguas se consumo público, ha sido en la forma siguiente:

En la provincia de Pinar del Río, de catorce casos ha aumentado a 18; en la de la Habana, cien casos, siendo los términos más afectados, descontando la capital donde pasan de cincuenta los enfermos; Güines, veinte casos; Marianao, 16; Güira de Melena seis.

Provincia de Matánzas, de 50 a 52 casos, diez de los cuales radican en San José de los Ramos y otros diez en Matanzas.

Provincia de Santa Clara, de 123 a 137 enfermos, de los cuales diez residen en Trinidad, 12 en Santa Isabel de las Lajas; 12 en San Antonio de las Vueltas, 14 en Quemados de Güines y 9 en Cienfuegos.

Camagüey de 34 a 40 enfermos, de los cuales 17 radican en Camagüey y 12 en Ciegod e Avila.

Y Oriente, de 125 a 127 enfermos, de los cuales 10 hay en Alto Songo, 10 en Banes, 16 en Palma Soriano;; 27 en Puerto Padre, Victoria de las Tunas 12 y, en cuanto a Guantánamo se ha podido comprobar que existen contradicciones en relación con el verdadero estado de la epidemia de fiebre tifoidea que existe en la ciudad, ignorándose, a ciencia cierta el número de enfermos, aunque se supone que pasen de cuarenta.

Las autoridades sanitarias superiores, de acuerdo con el número de vacunas antitíficas que fabrica a diario el Laboratorio Finlay, va remediando la situación de esos términos municipales afectados procediendo a inmunizar a los vecinos y recomendando a los jefes locales aislen lo mejor posible a los enfermos.

Denuncia contra una clínica obrera

El Jefe Local de Sanidad de la Habana ha informado al Director del ramo, doctor Peña, que ha podido comprobar que en la llamada Clínica para Accidentes del Trabajo establecida en la Calzada de Luyanó 101, letra A, aplica la anestesia a los pacientes un individuo que ni siquiera es enfermero, que un obrero del central «Morón», hace las funciones de masajista, y que la casa situada al lado de la clínica, adaptada para clínica, carece de servicios sanitarios, las habitaciones carecen de ventilación, etc., por todo lo cual debe actuarse, haciendo cumplir las vigentes Ordenanzas Sanitarias y demás disposiciones.

El Hospital Sanitario de Aguada de Pasajeros

Distintos elementos de las clases sociales de Aguada de Pasajeros visitó ayer la Secretaría de Sanidad con el propósito de felicitar al Secretario del ramo y darle las gracias por su iniciativa de construir un hospital tipo sanitario en aquel término, tan necesario por cuanto habitan allí 27,000 vecinos y carece de hospital y vías de comunicaciones.

Estado epidemiológico

Dos nuevos casos de Fiebre Tifoidea ocurridos en esta capital fueron reportados al Negociado de Inspección Médica: Miguel Pérez, de Casa Blanca y Nemesio Angurica, de la calle dos número 269.

Falleció de dicha enfermedad Antonio Doliar, de Real 90, en Puentes Grandes.

Hasta la una de la tarde en las seis provincias 1.275 casos de Paludismo, 471 de Fiebre Tifoidea, 284 de Frambesia, uno de Poliomielitis anterior aguda y uno de Fiebre Ondulante o de Malta.

Mordidos por un perro

Deben ser sometidos al tratamiento antirrábico por haber sido mordidos por un perro atacado de rabia, Daniel Aparicio Sánchez, de Damas 30, y Julio Lastra Padilla, de Velasco 4.

LOS VERDADEROS OBREROS DE CUBA ESTAN DE ACUERDO CON EL SECRETARIO DEL TRABAJO

De todas partes de la Isla le llegan felicitaciones por su interpretación del decreto 798, relativo a los contratos de trabajo. Es el criterio de los más el que ha de prevalecer

El Secretario del Trabajo está recibiendo inequívocas pruebas de que su interpretación del artículo 27 del decreto 798 es la justa. He aquí algunas.

Trinidad, Julio 27.—Dr. Portuondo, Secretaría del Trabajo, Habana.—Apoyamos interpretación democrática Art. 27, Decreto 798. (f) Félix Simo, Gremio Unión de Lancheros, Casilda.

Pinar del Río, Julio 27.—Secretaría del Trabajo, Habana. — Sindicato Obrero Aparcerías San Juan y Martínez ve con simpatías interpretación dada Secretara de Trabajo Art. 27 Decreto 798. Protestamos dictadura proletaria quieren imponer falsos líderes.. (f) Luis Chamorro, Presidente.

Pinar del Río. Julio 27. Secretario del Trabajo, Habana.—Unión de Empleados Hoteles de Pinar del Río estiman justa interpretación dada al Art. 27 Decreto 798 cualquier determinación contraria afectaría grandemente intereses trabajadores (f) Juan María Díaz, Secretario.

Sagua la Grande, Julio 27, Hon. Secretario del Trabajo, Secretaría del Trabajo, Habana. — Sindicato Obre Contral Santa Teresa y su comarca Sagua en Organización estiman que interpretación dada por esa Secretaría al Art. 27, Decreto 798 es la más justa y democrática y que toda organización obrara consciente, debe respaldar. (f) Ventura Gutiérrez, Secretario General.

Tunas Zaza, Julio 27, Sr. Secretario del Trabajo. Habana.—Gremio Unión Obrera apoyamos la interpretación del Art. 27 del Decreto 798 de esa Secretaría (f) Luis A. Dalmau, Presidente.

Tunas de Zaza, julio 27. Sr. Secretario del Trabajo, Habana.—Gremio 20 de Mayo apoyamos la interpretación del Art. 27 del Decreto 798. (f) Carlos Naranjo, Presidente.

Placetas, Julio 27, Hon. Secretario Trabajo. Habana. — Interpretación Art. 27 Decreto 798 esa Secretaría es legal y ampara el criterio de las mayorías obreras, por ello le felicitamos sinceramente. (f) Jaime Endemano, Presidente Gremio Escogedores de Báez.

Matanzas, Julio 27 Dr. Portuondo Domenech. Secretario Trabajo, Habana.—Estamos acuerdo manifestaciones hechas por usted interpretando Art. 27 Decreto 798 confiamos clase trabajadora responsabilizada se una este movimiento tranquilidad obrero nacional. (f) Angel Aguirre, Presidente Gremio Pesadores Chequeadores.

Matanzas, Julio 27. Sr. Secretario del Trabajo. Habana.—Declaración suya interpretando Art. 27 Decreto 798 tiene todo nuestro apoyo. (f) Bienvenido Rego, Secretario General Gremio de Patronos Marinos.

Trinidad Julio 27. Doctor Portuondo, Secretaría Trabajo. Habana.—Esta colectividad estima justa interpretación Artículo 27 Decreto 798 por ser demócrata. (f) Juan Ramírez, Gremio Estibadores Casilda.

P. del Río. Julio 27. Sec. del Trabajo, Habana.—Infórmole que más de cuarenta colectividades obreras han visitado esta oficina brindando apoyo interpretación dada por usted artículo 27 Decreto 798 como entiendo es base democracia social y beneficio proletariado por que se pretende manejar falsos leaders. Ceferino Martínez y Juan Suan, Dirigentes obreros han cambiado impresiones dichas organizaciones y le envían afectuosos saludos. (f) Cobián Jefe Oficina Trabajo.

Trinidad, Julio 27.—Doctor Portuondo, Secretario Trabajo, Habana.—Esta colectividad estima justa interpretación Artículo 27 Decreto 798 que garantiza derechos mayorías. (f) Lorenzo Perdomo, Asociación Cuatro de Septiembre.

Pinar del Río. Julio 27. Sr. Secretario de Trabajo, Secretaría del Trabajo, Habana.—Aprobados en todas sus partes artículo 27 Decrto 798 Reglamento Ley Pactos y Convenios. Rogámosle admita nuestro criterio en sentido no se modifique. Respetuosamente (f) Victoria Canga, Secretaría General del Sindicato Unión de Despalilladoras y Anexos de Pinar del Río.

Pinar del Río, Julio 27. Sr. Secretario del Trabajo, Habana.—Sindicato Unión Sembradores Tabaco de la Guataca esperan que artículo 27. Decreto 798, según interpretación dada Secretaría del Trabajo se mantenga en beneficio verdaderos trabajadores. (f) Benito Plasencia, Secretario.

Pinar del Río, Julio 27. Sr. Secretario del Trabajo, Habana.—Unión Sindical Aparceros San Luis Occidente se responsabilizan actitud Secretaría Trabajo tendiente a beneficiar obreros interpretando artículo 27 Decreto 798. (f) José María Padrón, Secretario.

Capitolio Habana, Julio 27. Sr. Secretario del Trabajo, Secretaría del Trabajo, Habana. Sociedad de Dependientes de Restaurants, Hoteles y Fondas de la Hábana, muéstrase de acuerdo con al democrática interpretación dada por la Secretaría del Trabajo al Decreto 708 en su artículo 27. (f) Manuel Rodríguez Sánchez, Presidente.

Viñales, Julio 27. Sr. Secretario del Trabajo, Habana—Sindicato de Braceros y Escogedores Tabaco en Rama Poblado San Cayetano no permitirán leaders proletarios mantengan situación difícil entre nosotros y se adhieren calurosamente a la interpretación dada por la Secretaría del Trabajo Artículo 27 Decreto 798. (f) Avenilo Guanche, Secretario.

Sagua la Grande, Julio 27. Honorable Secretario del Trabajo, Habana.—Este Gremio estima que interpretación dada por esa Secretaría al Artículo 27 Decreto 798 es justa y democrática pues deben de prevalecer el criterio de la mayoría y no las dictaduras proletarias, (f) Augusto Mestre, Presidente Gremio Panaderos Sagua.

Viñales, Julio 27.—Secretario del Trabajo, Habana.—Sindicato de Empleados y Obreros Central Niágara velando por la democracia sindical se adhieren a la interpretación dada Secretaría del Trabajo Artículo 27 Decreto 798 (f) Braulio Morales, Secretario.

Viñales, Julio 27. Sr. Secretario del Trabajo, Habana.—Sindicato Obreros y Obreras Tabaco en Rama Barrio Rosario se mantienen al lado Secretaría del Trabajo en la interpretación Artículo 27 Decreto 798 por estimarlo beneficioso a las clases trabajadoras. (f) Guillermo Martínez, Presidente.

S. de Batabanó, 27 de julio de 1938. Sr. Secretario del Trabajo, Secretaría del Trabajo, Habana.—Honorable señor: Tengo el gusto de comunicar a usted que en Junta celebrada por esta organización en la noche de ayer se tomó el acuerdo re reiterarle que esta Colectividad considera democrática y legal la interpretación dada al Art. 27 del Decreto-Ley 798, ya que no autorizamos la labor sistemática de ataque a su persona que desarrollan personas generalmente conocidas por su intransigente sectarismo. Al propio tiempo aprovechamos la oportunidad para hacer llegar a usted la felicitación más sincera de los asociados de esta entidad, por su labor diáfana y honrada en beneficio de todos los obreros cubanos. De usted muy respetuosamente, (f) José A. Laffite, Presidente, Narciso Torres Secretario.

Casilda, julio 25 de 1938. Dr. Juan M. Portuondo Domeneche, Honorable Secretario del Trabajo. Secretaría del Trabajo. Habana.—Honorable señor: Este Ejecutivo Local, a usted dignamente se dirige para reiterarle que consideramos democrática y legal la interpretación dada al Artículo 27 del Decreto 798, del pasado abril. Por tanto sustentamos el criterio de apoyarlo en su posición, por estimar injusta la propaganda que desarrollan personas que únicamente utilizan como arma defensiva la coacción. Ante lo expuesto nos reiteramos de usted muy respetuosamente. Vto. Bno. Félix Sinó Tardio, Presidente. Antonio G Rodríguez Ruiz, Secretario General.

VIBOREÑAS

MARTICA FERNANDEZ SANCHEZ

En la festividad de hoy celebra su santo la distinguida señorita Martica Fernández Sánchez, encantadora figurita que triunfa a su paso por nuestros salones elegantes, donde comienza a brillar con todo el esplendor de su juventud y fina y delicada belleza, uniendo a estas dotes sus naturales gracias y simpatías.

Martica es la hija de toda su idolatría, de los distinguidos esposos, el prestigioso letrado doctor Arturo Fernández, abogado del Arzobispado de la Habana, y su elegante e interesante señora, Elena Sánchez, los que en días pasados, con motivo de sus quince años, le ofrecieron una brillante fiesta en el Habana Yacht Club, de la que guardan sus participantes los más gratos e imborrables recuerdos.

Hasta su regia mansión de la Loma del Mazo, llegarán en esta fecha muchas flores y felicitaciones para la señorita Fernández, a quien deseamos todo género de dichas.

SANTA MARTA Y SANTA BEATRIZ. — En esta fecha celebra su santo, la distinguida dama Marta Alonso, gentil esposa del señor José García Rivero, persona muy estimada en esta casa del DIARIO, a la que está íntimamente ligado.

También es el santo de su hija la graciosa señorita Marta García Alonso.

Marta Dora Varela, joven y bella esposa del querido compañero de redacción, Rogelio Franchi Alfaro.

La joven y bella señora Martha Aspiazo de Llovet.

La gran violinista Marta de la Torre, residente en los Estados Unidos.

Marta Fontanills y Radelat, la bella y encantadora Martica, hija del inolvidable y bien querido maestro y decano de la crónica, Enrique Fontanills, y de su esposa nuestra querida compañera, la siempre bella María Radelat.

Martica Ferrer de Couto, adorada hijita de nuestro compañero Augusto Ferrer de Couto y su joven esposa Juanita García.

Marta Sardiñas.

La simpatiquísima Marta Jiménez Oropesa, admirable recitadora de singular talento artístico, hija de nuestro querido jefe de redacción, Llillo Jiménez Perdomo.

Martica Díaz Pérez, bella y simpática señorita.

Marta López Goldarás, graciosa hija del que fué gran crítico teatral de este DIARIO, José López Goldarás.

La linda niña Marta de Cárdenas Hernández, idolatrada hija del conocido abogado y notario, doctor Gastón de Cárdenas y Forcade, amigo de nuestra mayor estimación, y su bella esposa Carmela Hernández.

La señora Beatriz Castro, elegante esposa del distinguido ingeniero y arquitecto, señor Navarrete, y su lindísima hija Beatricita, perteneciente a la nueva promoción de señoritas que triunfan en sociedad.

Martica Huergo Gómez.

Marta Ortolázabal e Infante, simpática amiga del cronista, para la que habrá las mayores congratulaciones.

La graciosa niña Martica Clavijo y Crespo.

Y la bellísima Lylliam Cordovés.

Reciban todas nuestra felicitación.

EN EL CARMEN. — Como anunciamos en nuestra crónica de ayer, se celebrará el domingo 31 en la iglesia de Nuestra Señora del Carmen, la boda de la señorita Zoila González Méndez con el señor Enrique Sierra Luis, a las nueve y media de la noche, estando designados como padrinos, la hermana de la novia, señorita Lolita González y el doctor José Luis Guerra.

Firmarán el pliego matrimonial en calidad de testigos de ella, el doctor Carlos Varela y los señores José Sarrieta y Leopoldo Martínez.

Y por el novio, los señores Rómulo Morales, Angel Luis Soler y Daniel González.

MISAS DE REQUIEM.—En la mañana de hoy a las siete y media, ocho y ocho y media, se efectuarán en la parroquia del Vedado misas por el eterno descanso del que fué buen amigo y excelente y cumplido caballero, Carlos Jiménez Rojo, de cuyo trágico fallecimiento cúmplese en esta fecha su primer aniversario.

Para tan piadoso acto, de cariño y de recuerdo, invitan a todas sus amistades, su viuda, señora Consuelo Caral y sus hijos Carlos Jiménez y Georgina Lima e Isidro Jiménez y Serafina Buzzi.

DISTINGUIDOS VIAJEROS. —En el vapor «Florida» llegaron el miércoles por la mañana a nuestro puerto, después de haber disfrutado de una agradable temporada en el extranjero, el distinguido caballero y rico industrial, señor Vicente Real Ruiz, sus hijos los estimados y jóvenes esposos Sandalio Suárez y Elena Real y sus encantadores nietos Vicente, María Elena y Sandalio Suárez Real.

En el mismo barco regresaron el señor José Calixto Suárez, sub-gerente de las oficinas de The National City Bank of New York en la Habana, su joven y bella esposa Delia Martínez Giralt, su linda hija Delia Margarita y su simpático hijo José Antonio.

Los señores de Suárez, nuevamente se encuentran en su elegante residencia «Villa Delia» de la calle Figueroa, en el reparto Mendoza.

Sean bienvenidos.

SIMPATICA BODA. — El sábado a las nueve y media de la noche tendrá lugar en la iglesia parroquial de Jesús del Monte la boda de la bella señorita Marta de Quesada y Rey con el caballeroso joven Antonio Valdés Núñez.

Padrinos de tan simpática boda serán, el respetable caballero señor Francisco Rey, abuelo de la novia y la hermana de su prometido, señorita Teté Valdés Núñez.

Y como testigos, por parte de ella, el Teniente Coronel doctor Arístides Sosa de Quesada, Presidente de la Corporación de Asistencia Pública, el doctor Francisco Sosa de Quesada, el doctor Armando Moya, el doctor Raúl de Cárdenas, Representante a la Cámara, el General Armando Sánchez Agramonte, el doctor Manuel V. Cañizares y el señor Adolfo Valdés.

Por el joven Valdés Núñez firmarán el señor Alvaro Menéndez, sub-Director de la Renta de Lotería, los señores Oscar Ruano Estrada, Adolfo López, Félix Fránquiz, José García, Miguel Fonseca y Aurelio Gómez.

La señorita Marta de Quesada, a quien felicitamos en esta fecha por su santo, llevará en su boda una corte de honor, formada por las graciosas señoritas Raquel Lanz, Gloria Díaz Oñate, Fela Pelegrín, Mercedes Peraza y Nilda Tejedor.

Será una boda muy elegante y de grandes simpatías.

Orestes del Castillo.

Aclaración sobre el desalojo de una casa-escuela

El inmueble, según manifiesta la propietaria, se encuentra ya en condiciones sanitarias

La Sra. Blanca Pérez y López, vecina de Jovellar 42, en esta ciudad, ha venido a la Redaccion del DIARIO con motivo de una información enviada desde Sagua la Grande por nuestro corresponsal, y publicada recientemente.

Nos informa la señora Pérez y López que es incierto que el expediente formado, surgido por denuncia presentada por ella ante los funcionarios de la Secretaría de Educación, sea desfavorable, pues en el mismo obra todo lo contrario, y que en este asunto el Departamento Legal de dicha Secretaría rindió un informe contrario a la forma violenta con que se procedió al desalojo de la Casa Colón 110 de Sagua la Grande, propiedad de la exponente, que ocupaba, mediante arrendamiento con el Estado, la Escuela Primaria Superior de Varones, observándose anomalías en dicho desalojo.

La Secretaría, a raíz de la denuncia presentada por la señora Pérez y López con fecha 22 de abril del corriente año, por la forma violenta con que la Junta de Educación de Sagua desalojó la citada casa, envió un inspector, Sr. Cartaya, Delegado Especial del Sr. Sub-Secretario, cuyo informe fué favorable a los derechos de la exponente. A pesar de ello se trasladó el caso al Departamento Legal de la Secretaría y éste informó que el contrato de la casa estaba indebidamente rescindido, y que la Escuela debía reintegrarse a Colón 110.

Una vez realizadas las pequeñas obras ordenadas, la Secretaría de Sanidad ha aceptado el estado higiénico y pedagógico de la casa, a lo que se remite la exponente, siendo, por tanto, absolutamente incierto que los niños asistan a clase en sótanos, ni junto a los servicios Sanitarios, pues las nueve aulas son amplias, frescas y ventiladas, rodeadas de jardines, patios y traspatios, con árboles frutales, construcción de mampostería y pisos de losas, con la única excepción del cuarto conserje, que lo tiene de madera.

Ordenada la reinstalación de la escuela a dicha casa, con fecha febrero 4 y ratificada en junio 13, y en tres órdenes posteriores, una oposición pasiva sostenida por varios maestros, escudados en el Presidente de la Asociación de Padres y Vecinos, que defienden intereses políticos, según afirma la señora Pérez y López, coacciona los derechos de ésta y burla las órdenes superiores de la Secretaría de Educación.

Por último, la señora Blanca Pérez y López nos muestra copia de una denuncia presentada ayer al Presidente de la Junta de Educación de Sagua la Grande, registro de entrada número 997, informando que el Sub-Director de la Escuela, doctor Francisco Fernández, después de estar los carros de la agencia de mudanzas frente al edificio que ocupa actualmente la repetida Escuela, se negó a practicar el traslado de los muebles y enseres, alegando que el Director propietario está de vacaciones y no con licencia, dejando de cumplir, por tanto, la orden del Presidente de la Junta de Educación con que le trasladaba las instrucciones expresas del sñor Sub-Secretario de Educación.

QUIERE EL DEPARTAMENTO DE CULTURA DEL MUNICIPIO CREAR OTRA GRAN BANDA DE MUSICA

Aumentó bastante en los últimos meses la recaudación por licencias de espectáculos. Hay pendientes de cobro $89,706.30 por industria y comercio. Otras noticias

El Departamento de Cultura del Municipio, está estudiando, según se informo ayer a los repórters, la conveniencia de proceder a la creación de una nueva Banda de Música, cuyo sostenimiento no irrogare gasto considerable y que pudiera compartir el enorme trabajo que en la actualidad pesa sobre la existente a cargo del Maestro Gonzalo Roig.

En efecto, sea por su prestigio artístico o por su carácter de organización civil, la Banda de la Municipalidad es solicitada constantemente, a tal extremo que rara es la semana en que no tiene que acudir a cuatro o cinco actos de distinta naturaleza, aparte de cumplir con su programa oficial de presentaciones en público en plazas y paseos.

Se trata de una acertada idea del doctor Manuel de J. Calás, pues, por lo que se espera que la misma cristalice y el Municipio cuente en breve con los servicios de ese nuevo conjunto musical auxiliar.

Aumentó la recaudación de la Sección de Espectáculos

En un informe elevado a la Alcaldía por la Sección de Espectáculos del Municipio se hace notar que, al vencer el año fiscal, se observó un ligero aumento en la recaudación por ese concepto, habiendo existido el siguiente movimiento en los distintos epígrafes que lo componen durante el pasado mes de Junio:

	Licencias
Academias de Bailes	58
Variedades	138
Bailes de Pensión	40
Carrousell	24
Base-Ball	5
Foot-Ball	3
Habana-Madrid	30
Jai-Alai	60
Carpas	13
Circos	3
Lidias de Gallos	15
Bailes Gratis	163
Funciones de Cines	2.062

Falta por cobrar $89,706.30 por Gremios Comerciales

Debido a las reclamaciones presentadas por distintos contribuyentes contra las Comisiones de repartos gremiales de cuotas contributivas, que se están sustanciando por la Administración Municipal de Impuestos, no pudieron ponerse al cobro todas las contribuciones de industrias y comercios conjuntamente con el cargo de recibos cuyo cobro se inició el día primero de julio, quedando aún por cobrar la suma de $89,706.30.

El Jefe de Impuestos está esperando las resoluciones del Alcalde en esos recursos, a fin de ordenar al Negociado de Adresógrafos la confección de los recibos correspondientes que se pondrán al cobro inmediatamente.

El informe trimestral de Impuestos Municipales

El Jefe del Departamento de Impuestos Municipales, doctor Antonio Lancís, ha rendido al Alcalde doctor Beruff Mendieta, el informe trimestral de los trabajos realizados por esa importante dependencia, haciendo resaltar los siguientes particulares de esa inmensa labor administrativa.

Durante el mes de junio pasado, y con el fin de poder poner al cobro en primero de julio, los conceptos de Industria y Comercio, Patentes de Alcoholes, Patentes semestrales y anuales de las Tarifas de Libre Regulación, Juegos permitidos, Flote y Navegación, Ocupación de vía pública, Permisos especiales, etc., se ha tenido que realizar una labor extraordinaria por el Negociado de Adresógrafo, pudiendo expedir y cargar en el tiempo fijado, todos los conceptos expresados.

Igualmente en el mes de junio y parte de julio se hizo un nuevo esfuerzo y se adelantó el cobro de Fincas Urbanas, Rústicas y Solares Yermos, poniéndose con fecha 25 de julio corriente y ejecutándose una labor encomiable por los empleados de Adresógrafo que batieron un record en lo que respecta a su prontitud y eficacia.

El cargo por Fincas Urbanas ascendió a $590,130.45 y el de Rústicas a $7,859.85, que hacen un total de pesos 597,989.47, habiendo sido los cargos por igual concepto en el cuarto trimestre de 1937-38 de $572,311.85, observándose un aumento en el primer trimestre del 38-39 por la suma de $17,818.60 por Fincas Urbanas.

Por Industria y Comercio, el primer trimestre del actual ejercicio de 1938-39, los recibos puestos al cobro ascendieron a $239,743.34, habiendo ascendido el cargo de esa misma contribución el cuarto trimestre del pasado año, a la cantidad de $561,310 con 45 centavos.

La diferencia entre uno y otro cargo por Industria y Comercio, obedece al hecho de ponerse al cobro distintos Grupos de Contribuyentes, que por tener Repartos Gremiales no han podido diligenciarse.

Consigna en su extenso informe el Jefe de Impuestos Dr. Lancís, haberse dado cumplimiento al proyecto legal que ordena la formación de nuevos Registros de Contribuyentes por Industria y Comercio, con todos los cambios y alteraciones ocurridas hasta el día.

Más material para las Juntas Electorales

Los Secretarios de las Juntas Municipales Electorales, señores Carlos Noroña, Antonio Quirós, Oscar Echemendía y J. J. Dulzaides, se entreyistaron ayer con el Jefe de Gobernación Municipal, señor Heriberto del Porto, a fin de exponerle la necesidad en que están aquellas oficinas de que la Municipalidad les aumente el suministro de material en general.

El señor del Porto después de escuchar sus razones, les prometió complacerles a la mayor brevedad posible, ya que el Alcalde, doctor Antonio Beruff Mendieta había cuidado de ese epígrafe en el nuevo presupuesto, por lo que hay en el mismo consignación suficiente para tal atención.

Recaudación Municipal

La recaudación obtenida en la Tesorería Municipal el día 27 del actual, según la nota facilitada por el Contador, fué como sigue: Por Ejercicio Corriente, $22,161.28; por Ampliación, $1,116.59; por Resultas, $676.86; para el Consejo Provincial, $1,377.22; y por Plumas de Agua, $1,697.40.

Existencia en Caja: De Ejercicio Corriente, $111,329.48; de Ampliación del Presupuesto, $12,330.52; de Resultas, $7,300.23; del Consejo Provincial, $11,997.21; Depósitos del Acueducto de Albear, $7,265.53; y por Depósitos de todas clases, $180,575.25.

El sábado comienzan los pagos en el Municipio

De acuerdo con lo dispuesto por el Alcalde, el Contador Municipal, señor Armando Paz, ha dado las órdenes oportunas al Jefe de Liquidación y Comprobación de Nóminas, Sr. Miguel A. Cabarga, a fin de poder iniciar con regularidad los pagos de sus haberes del actual mes de julio a los empleados municipales, por existir numerario suficiente para liquidar a gran parte de la burocracia municipal.

El sábado se efectuarán los primeros pagos.

Reclama una devolución un propietario

El señor Leopoldo Fernández Abreu propietario de la casa San Francisco de Asís números 14 y 15. ha reiterado a la Alcaldía dé las órdenes oportunas para que se le reintegre la suma de $40.28 que abonó indebidamente en calidad de depósito por el impuesto territorial, situación que ya ha sido resuelta.

Se ha tomado nota de la solicitud.

Nueva convocatoria para la subasta del Frontón

El Alcalde de la Habana, doctor Antonio Beruff Mendieta, dictó ayer el siguiente decreto relacionado con la proyectada subasta del edificio propiedad municipal, conocido por Frontón Jai-Alai:

«Decreto No. 15.

«Por Cuanto: Al dictarse por este Ejecutivo el Decreto No. 160 de 30 de junio del año en curso, convocando para el día 28 de los corrientes a las 4 p. m. la subasta para el nuevo arrendamiento del edificio situado entre las calles de Concordia, Marqués González, Lucena y Virtudes, conocido por Frontón Jai-Alai, no fué posible tener en cuenta la declaratoria de fiesta nacional que posteriormente a virtud de Decreto presidencial recayó sobre el día 4 de julio, aniversario de la Independencia de los Estados Unidos de Norte América.

«Por Cuanto: Por el motivo expuesto y a fin de atemperar la celebración de la relacionada subasta a las prescripciones de la Ley Orgánica de los Municipios debe dejarse sin efecto dicha convocatoria y efectuar otra guardando el término que fija el referido cuerpo legal.

«Por tanto: En uso de las facultades que me están conferidas por las Leyes.

«Resuelvo: Primero: Dejar sin efecto la convocatoria realizada en 30 de Junio último por mi Decreto No. 160 para la celebracion de la subasta del nuevo arrendamiento del edificio situado entre las calles de Concordia, Marqués González, Lucena y Virtudes, conocido por Frontón Jai-Alai.

«Segundo: Convocar para la celebración del acto de dicha subasta para el día 26 de Agosto del corriente año a las 4 p. m.

«Tercero: Ordenar que esta convocatoria se publique en el Boletín Municipal, Gaceta Oficial y en los periódicos diarios de esta Capital DIARIO DE LA MARINA, «El Mundo, «Avance», «El País» y «El Crisol».

«El Secretario de la Administración queda encargado de ordenar las publicaciones correspondientes para el cumplimiento de lo que por el presente Decreto se dispone.

«Dado en el Palacio Municipal de la Habana, a los veintisiete días del mes de Julio de mil novecientos treinta y ocho.

(Fdo.) Dr. Antonio Beruff Mendieta, Alcalde Municipal».

Crédito de $3.900.00 para una misión a México

El Alcalde Municipal enviará al Consistorio habanero un mensaje solicitando un crédito de $3.900.00 para la comisión que asistirá al XVI Congreso Internacional de Planificación y de la Habitación que se efectuará en México, representando al Municipio de la Habana.

Dicho Congreso tiene excepcional importancia para toda la América hispana.

Solicitudes de becas

Ya han comenzado las gestiones de familias pobres para obtener becas en el plantel educacional de niñas que se inaugurará en noviembre en el reparto «Mendoza» con capacidad para cuatrocientas niñas.

En el Registro General se anotan las solicitudes que en tal sentido se presentan. Otro tanto se hace para el colegio «José Miguel Gómez».

Como se sabe la referida Escuela Vocacional de Niñas se inaugurará en Noviembre venidero.

También rindió su informe la Junta de Amillaramiento

La Junta de Amillaramiento Municipal, de acuerdo con lo preceptuado en la Ley de Impuestos, ha elevado asimismo un informe trimestral sobre su gestión al señor Alcalde.

En síntesis, el expresado organismo expresa que, durante las ciento setenta y dos sesiones celebradas, trató 46,283 expedientes de fincas urbanas, correspondiendo 32,980 a rectificaciones de renta por alza; 4,713 por rectificaciones por rebaja; 4,655 por nuevas evaluaciones; 1,685 bajas y 1,255 recursos.

Por su importancia, entre esos expedientes, se destacan los que correspondieron a la Havana Docks Corporation, Teatros Martí, Payret y Nacional y Centros Gallego y Asturiano, que produjeron altos ingresos a la Administración.

ESPOSO E HIJOS ABANDONADOS

En la Sexta Estación denunció Carlos Mateo Ponce, de 43 años de edad y vecino de San Miguel 276, habitación 29, que su esposa Milagros Reyes Salgado, de 28 años de edad, abandonó su domicilio sin motivo para ello, así como cinco hijos de ambos, contando el más pequeño siete meses de nacido.

DETENIDOS EN RIÑA

Por haber sostenido una riña en la esquina de Monte y Estévez, fueron detenidos por la policía, Ignacio García Verdeja, vecino de Buenos Aires 9 y Clara Carbonell Mainegra, de Santa Rosa 16, ocasionándose ambos lesiones de carácter leve.

M.E.C.D. 2016

CASTIGARAN CON MULTAS DE $25 A $1,000 LAS INFRACCIONES DEL IMPUESTO A LA SAL

CADA SACO DEBE TENER ADHERIDA UNA ESTAMPILLA

Esos sellos deberán estar en lugar visible tanto en la sal nativa como importada

La Dirección General de Rentas e Impuestos ha dictado una instrucción, enviándola inmediatamente a las oficinas fiscales de la República, con motivo de la publicación de la ley de 23 de junio del corriente año, que modifica la forma de cobrar el impuesto de consumo a la sal, a fin de facilitar su interpretación y cumplimiento, a reserva de la que en su día disponga el reglamento que ha de promulgarse.

En esas reglas se aclara que dentro de los 15 días de publicada la referida instrucción, los contribuyentes están obligados al pago del impuesto en la Administración Fiscal de su domicilio. Presentarán una solicitud de inscripción al Registro Parcial de contribuyentes, por duplicado, según el modelo aprobado.

Se establece el uso de sellos, que tendrán carácter de efectos timbrados con expendio reservado exclusivamente al Estado.

El impuesto se recaudará en la forma siguiente: En los casos de importación, en las Aduanas, debiendo fijarse los sellos por el importador. Los importadores podrán adquirir sellos de los administradores de Aduanas, para remitirlos a las casas productoras, las que fijarán dichos sellos a los envases de los productos gravados que traten de importar, a cuyo efecto presentarán declaración jurada, con el nombre del adquirente, número de inscripción, cantidad, clase y marca del producto; factura consular, señalando el número y serie de los sellos empleados.

En el caso de producción nacional, los obligados al pago del impuesto obtendrán de la Administración Fiscal de su domicilio los sellos necesarios, previo el pago de los derechos, a cuyo efecto presentarán factura triplicada, en la que harán constar, nombre y dirección del adquirente y el número de su inscripción en el Registro Parcial de contribuyentes.

La sal no podrá extraerse de la salina en ningún caso, sin llevar en los envases los sellos correspondientes. Estos deberán coserse a la boca del saco por una pestaña que tendrá a ese efecto, de tal modo que quede siempre visible la numeración del mismo.

Las penalidades por infracción de estos impuestos serán de $25 a $1,000.

AUTOMOVILES CIRCULADOS

Por transitar con exceso de velocidad fueron circulados ayer los vehículos siguientes:

Quinta Estación: Omnibus 1599.
Sexta Estación: ómnibus 372.
Séptima Estación: Omnibus 90.
Octava Estación: 14,327; 6,510.
Décima Estación: 15,920. Omnibus 1044 y 1657.
Oncena Estación: Omnibus 1181; 6 y 371.

Los comisionados de Aguada de Pasajeros, doctores F. Macías Madrazo, representante a la Cámara; Mesa Peña y Carlos M. González, y los señores Alejo Carreño, José María Quintero, Emilio Sotolongo, Ovidio Iturriaga, Magdaleno Suárez y Julio Pellicer, durante su visita a nuestra redacción, en la que fueron atendidos por nuestro compañero Angel Rodrigo Vivero.

Concedidas franquicias y cortesías de estilo para varios diplomáticos y agentes consulares que se esperan

Tuvo otro buen día la Aduana de La Habana al recaudar $102,701.75. Muchos productos cubanos para Nueva York. Vapores que se esperan. Mucho pasaje para los EE. UU.

Procedente de New York, vía Nassau y Miami, llegó ayer el vapor americano «Munargo», que está al servicio de la Gran Flota Blanca.

Trajo dicho buque carga general y 10 pasajeros con destino a la Habana, así como 170 excursionistas en tránsito que regresarán en el mismo buque.

En el «Munargo» llegaron los señores: Raoul Godoy y señora, el señor José Franchi, Martín Salazar y señora, el señor Luis F. Jiménez, Pedro Jiménez, el agente de vapores señor Edmund Lagarde y señora y Mae Kramer.

Entre los excursionistas en tránsito se encuentra el joven tenor americano Mr. Jack Martin, de quien se dice que es una promesa en el belcanto y que sus amigos le llaman el «Gigli americano».

El «Nevada» trajo repatriados

Con carga general y cinco pasajeros para la Habana, llegó ayer, procedente del Havre, vía Port Everglades el vapor francés «Nevada».

Los pasajeros llegados en dicho buque son la señora Francisca Beltrán y las señoritas Teresa Elsa, y María y el joven Jorge Carbonell, todos cubanos de Guántanamo, quienes estaban en Barcelona habiéndose visto obligados a abandonar la ciudad condal por motivos de la guerra civil habiendo perdido cuanto poseía.

El jefe de la familia murió hace dos años y el hijo mayor de la señora Beltrán, por ser ciudadano español está en filas, combatiendo.

Esta familia ha sido repatriada por la Secretaría de Estado de Cuba.

El «Talamanca»

El vapor americano «Talamanca», de la Gran Flota Blanca, arribó ayer procedente de Puerto Limón vía Cristóbal, con 5 pasajeros para la Habana, así como carga de frutas y 94 pasajeros en tránsito para New York, hacia donde siguió viaje ayer mismo por la tarde, llevando 576 cajas de piñas y 26 bultos de misceláneas.

El «Cuba»

En su viaje regular llegó ayer tarde procedente de Tampa y Key West el vapor americano «Cuba» correo de la Peninsular y Occidental SS. Co. que trajo carga general, correspondencia y 65 pasajeros.

El «Cuba» regresará hoy por la mañana a los puertos de su procedencia, con carga general y pasajeros.

El «Florida»

Con 339 pasajeros salió anoche de nuestro puerto para Miami el vapor americano «Florida», correo de la Peninsular y Occidental SS. Co.

En el «Florida» se embarcaron, el el general Rafael Montalvo, que lleva una misión oficial a los Estados Unidos, el Obispo de Cienfuegos, Monseñor Eduardo Martínez Dalmau, el Capitán Médico del Hospital de la Policía Nacional doctor Teófilo Vega, especialista en vías digestivas, quien realizará estudios en un hospital de los Estados Unidos y el que va en compañía de su familia, la señorita Eva Hidalgo, que se dirige a Francia por la vía de New York, la señora Victoria P. Quero y su hijo José, Celia Fernández de la Hoz, Eugenio Villarnovo, Evelio Gil, Alicia Fujón, Eusebio Vélez, Juana F. Alvarez y otros.

Franquicias

De acuerdo con lo solicitado por la Secretaría de Estado la Aduana de la Habana, concederá las cortesías de estilo y franquicias correspondientes a los siguientes viajeros:

Doctor Wifredo H. Brito, Delegado Patronal de Cuba a la Conferencia de Ginebra, quien llegará mañana en el vapor «Florida».

Señor Andrés Vargas Gómez, Canciller del Consulado de Cuba en New Orleans, quien llegará el próximo domingo a bordo del vapor «Seatrain Havana».

Señorita Ada Rodríguez, hija del Cónsul de Cuba en Key West señor Bernardo Rodríguez, quien llegará el día 1 de agosto próximo en el vapor «Cuba».

Señor Arturo Finlay Seigle, Canciller del Consulado de Cuba en New York, quien llegará en el vapor «Sixaola» el día 1 de agosto próximo.

Señor Emilio Gangotena, Consejero de la Legación del Ecuador en Cuba, quien llegará en el vapor «Reina del Pacífico», el día 2 de agosto próximo.

Señor Carlos Dousdebés, Comisionado Oficial del Gobierno del Ecuador en la Exposición de San Francisco de California, quien llegará también el vapor Reina del Pacífico el próximo día 2 de agosto.

Señoritas Ilse y Guillermina Evertz de Soto hijas del Cónsul de Finlandia en Cuba quienes llegarán en el vapor «Orinoco» el día 14 de agosto.

La recaudación

La Aduana de la Habana recaudó ayer $102,701.75.

Productos cubanos

El vapor americano «Santa Marta», de la Flota Blanca, lleva para New York 2,500 cajas de frutas y vegetales, 80 bultos de tabaco en rama, 1,000 sacos de café y 50 bultos de miscelánea.

Barcos que se esperan

Hoy llegarán a nuestro puerto los siguientes vapores «Cefalú», de la Vaccaro Line que viene de New Orleans con carga general y 3 pasajeros para la Habana, así como carga y pasajeros en tránsito.

«Santa Marta» de la Flota Blanca que viene de Puerto Limón en ruta a New Orleans, también con carga general y pasaperos tanto para la Habana, como en tránsito.

«Estrada Palma», ferry de bandera americana que viene de Port Everglades con carga general.

«Seatrain New York», que procede de New Orleans con carga general.

Mañana también son esperados en este puerto los vapores: «Orbita» de la Compañía del Pacífico, que viene de Liverpool y escalas, en ruta a puertos Centro y Sur americanos, con carga general y pasajeros.

«Florida», de la Peninsular Occidental SS. Co. que viene de Miami, en su viaje regular.

«Istria», de bandera italiana, que procede de Génova y escalas con carga general y pasajeros.

«Siboney», correo de la Ward Line, que viene de Veracruz con carga general y pasajeros.

«Burgerdyck» holandés que viene de Rotterdam con carga general.

Las salidas de ayer

Durante el día de ayer salieron los siguientes vapores: «Talamanca», para New York, «Florida», para Miami, y «Marna», para Cárdenas.

Trátase de lograr el estimado de las cosechas de la Isla

Buscan uniformidad en lo que afecta al movimiento de dinero en la República

En la tarde de ayer se reunió el Consejo Nacional de Estadística, y después de aprobar el acta de la sesión anterior, trató de varios asuntos de interés, tomando los acuerdos siguientes:

Acusar recibo a los funcionarios de Comercio, Trabajo, Agricultura, Sanidad y Educación, que han enviado estadísticas parciales.

El Director General, sometió a la consideración de la junta un escrito de la Secretaría de Estado en relación con las estadísticas correspondientes a países que negocian Tratados. Convenios o Acuerdos Comerciales con nuestro Gobierno.

También se acordó dirigir escrito a la Comisión Técnica Arancelaria para que manifieste si acerca del acuerdo de dicho Organismo de fecha 15 del mes de abril del año 1936 respecto al sistema de compra indirecta que utilizan algunos compradores europeos no se ha establecido ni deben establecerse excepciones de ninguna clase.

Se acordó iniciar una recopilación estadística, con la cooperación de los gobernadores y alcaldes, a fin de conocer, por cada Municipio, su perímetro urbanizado y su área rústica, con detalle de las edificaciones por clases, y solares yermos; y de los diversos cultivos agrícolas y su extensión.

Del mismo modo se acordó encauzar inmediata gestión cerca del Secretario de Agricultura para confeccionar anualmente los estimados de las cosechas más importantes de Cuba, en forma que puedan los mismos ser anunciados anticipadamente al mercado y a los productores.

Se tomó el acuerdo de dirigir atento escrito al señor Delegado ante el Consejo de la Dirección General de Tesorería, así como al Delegado de la Dirección General de Contabilidad, a fin de implantar un procedimiento uniforme en relación con las cifras que se publiquen respecto a la circulación monetaria.

Y por último los jefes de las Secciones informaron de los distintos trabajos realizados en las mismas ya terminados y que son los siguientes:

Estadística de enfermedades de 1937. Turistas y Excursionistas de 1933 al 1937, Movimiento de Población. Delincuencia Penada de 1937 Importación y Exportación del mes de mayo último.

ESTA ORGANIZANDOSE EL RECIBIMIENTO A LA BANDA DE MUSICA DE LA MARINA

El capitán Músico Armando Romeu Marrero contestó el cable que hubo de pasarle el Estado Mayor General de la Marina de Guerra informando que llegará en el vapor «Florida» por los muelles de la «P and O» (Arsenal) a las 8 de la mañana del día 3 de agosto y que la Banda desembarcará para incorporarse a las demás Bandas de esta Capital que desfilarán en el recibimiento que se le tributará.

El doctor Julio C. Portela, Director de la Casa de la Beneficencia, brinda la Banda de los muchachos de la Beneficencia, para que desfilen en unión de las otras bandas de esta capital el día de la llegada.

El Estado mayor General de la Marina ha designado a sub Ofical Taquígrafo Juan Rodolfo Cantero, Jefe del Negociado de Prensa de la Armada, para que se ponga a las órdenes de la Corporación del Tursimo y preste su cooperación en la organización del recibimiento que dicha Institución prepara a la Banda de la Marina de Guerra a su llegada.

También por el Estado Mayor se ha designado una Comisión de Recibo compuesta por el Sub-Tte. de Administración Roberto Masses Esquivel y los Sub-Oficiales Cristóbal Borrás y Plá y Rogelio Planas, que tendrán a su cargo atender y cumplimentar a las autoridades y visitantes que concurran al Castillo de la Punta al recibimiento de la Banda.

La Comisión Organizadora del Recibimiento a la Banda de Música aceptando la sugerencia del Capitán Músico del Ejército Constitucional Augusto Casas ha acordado posponer para una semana después de la llegada de la Banda de la Marina el gran concierto de bandas que se pensaba celebrar en su honor en el Anfiteatro la noche de su llegada. Esta determinación ha obedecido a que los Directores desean ponerse de acuerdo antes con el capitán Romeu, Director de la Banda de la Marina, para confeccionar el programa de ese brillante acto. Por tanto la fecha de este gran concierto se dará a conocer oportunamente.

UN BANCO DE RIFAS

El teniente Valentín García, al mando de la Primera Estación, recibiendo instrucciones del comandante Juan Serra, Inspector del primer distrito, sorprendio un banco de apuntaciones que venía funcionando en los altos de la casa Villegas 68, procediendo al arresto de José A. de la Cuesta Bonao, vecino de San Lázaro 202 y Segundo Ramos Pío, de Lagunas 55, ocupando las listas, dinero y dos teléfonos que había en aquel lugar, para recibir las apuntaciones.

TENTATIVA

José Luis Morales Serrano, de 21 años y vecino de Lealtad 137, fué detenido por el vigilante 2256, por acusarlo el asiático Joaquín Lan, dueño y vecino de la fonda situada ein Dragones y Rayo, de haber intentado hurtarle una botella de vino que había colocado sobre el mostrador. El acusado sufrió lesiones de carácter leve al ser agredido por Lan y sus dependientes.

ARROLLADO

El menor José A. Pérez Almeida, con domicilio en Merced número 3, sufrió lesiones de carácter menos grave, al ser arrollado en Oficios y Merced por el auto 45,715, que conducía Abelardo Carmona Hernández, vecino de San Pedro 24, que fué detenido.

Promete el Secretario de Sanidad ayudar a que Aguada de Pasajeros tenga un hospital y una carretera

Una comisión de personalidades está haciendo gestiones en ese sentido y tiene las mejores impresiones. Regala el Dr. Zenón Zamora el terreno para construir el hospital

Aguada de Pasajeros necesita imperiosamente dos cosas: un hospital y la carretera hasta Amarillas. Y como estos problemas hay que tratarlos de frente y con el firme propósito de resolverlos, una comisión formada por distinguidas personalidades del citado término se encuentra gestionando su realización.

En la mañana de ayer nuestro administrador, Don Celso González, recibió la visita del representante a la Cámara, doctor Madrazo; del doctor Mesa Peña, representante del Colegio Médico; del señor Alejo Carreño, condueño del Central «Covadonga; del señor José María Quintero, por los colonos de los centrales «Covadonga» y «Perseverancia»; del señor Ovidio Iturriaga, por la Logia «Soles de Martí»; del señor Magdaleno Suárez, por el Casino Español; del señor Julio Pellicer, por los propietarios de Aguada; del doctor Francisco Macías, por los profesionales; y del doctor Carlos M. González, Jefe Local de Sanidad.

Estos caballeros son los que están haciendo las gestiones necesarias, primero, para la creación del hospital, y, después, para ver si puede consignarse la suma necesaria en el nuevo plan de obras públicas para la construcción de la carretera a Amarillas.

En cuanto a lo primero, tienen la promesa espontánea del doctor Zenón Zamora, nativo de Aguada, y que se interesa en esa mejora en particular desde que existe el propósito de desecar la Ciénaga de Zapata, lo que haría indispensable disponer de un establecimiento hospitalario bien acondicionado. Y el Secretario de Sanidad, al que visitaron, reiteró su promesa, dándoles la seguridad de que todo lo que se deba hacer para conseguir esa mejora, será hecho. Y, para que la obra sea más expedita, ha prometido regalar los terrenos necesarios de una finca que posee en ese término y que permitirán construir todas las dependencias que se consideren indispensables.

Los comisionados, hablando con nuestro administrador, le expusieron las urgentes necesidades de esa extensa zona, afectada por el paludismo, la tifoidea y el parasitismo intestinal, lo que requiere una organización científica eficaz y un perfecto control sobre los enfermos, cosa que sólo podrá obtenerse cuando esté abierto y funcionando ese establecimiento.

Para que se compruebe la importancia de Aguada de Pasajeros, conviene decir que tiene 4.044 kilómetros cuadrados y 27,000 habitantes; a pesar de esto, se encuentra prácticamente incomunicada y abandonada en muchos aspectos. Con la construcción del hospital y la apertura de los trabajos de la carretera Aguada-Amarillas, empezará para ese término una etapa de vida nueva. Los comisionados están muy satisfechos con las seguridades que les ha dado el doctor Zenón Zamora de que pondrá de su parte cuanto sea necesario para que se construya el hospital y las obras de la carretera se incluyan entre las que se dispone a realizar el gobierno para mejorar las condiciones de vida en el interior y permitir a los productoes mejorar sus negocios y contribuir al mejoramiento del standard de vida en la República.

«ASOCIACION CRUZ BLANCA DE LA PAZ»

La Asociación cubana «Cruz Blanca de la Paz», de la cual es Presidenta la señora Blanquita Fernández de Castro de Jardines, celebró el miércoles una junta General donde se tomaron importantes acuerdos en relación con los fines que esta persigue:

Entre ellos, complaciendo una invitación hecha por la Confederación Femenina de la Argentina, se le dió especial interés al de iniciar una campaña para recoger adhesiones de las personas que simpaticen con la idea de dicha Confederación Femenina de la Paz de la República Argentina, la cual ha de proponer a los miembros que han de reunirse en la Conferencia Inter-americana de Lima en diciembre a fin de constituír una Liga Americana de Consolidación de la Paz, que ha de reportar grandes beneficios, para los países de Norte, Sur y Centro América.

La Asociación «Cruz Blanca de la Paz», comenzará esta campaña el día 4 de agosto, hasta el 11, una semana que se denominará: «Semana para la Consolidación de la Paz Americana: Por la Cruz Blanca de lo Paz».

MALTRATO DE OBRAS

Laurentina Pérez Rodríguez, vecina del Callejón de la Concha número 15, sufrió lesiones de carácter leve, al ser maltratada de obras por su marido Mario Rodríguez Sardiñas, de Santos Suárez 126, por negarse ella a regresar a su domicilio. El acusado es un sujeto que vive fuera de la Ley, según informes de la Policía.

Los revisadores de "films" tendrán la debida protección

Dictadas ya las medidas, que se deberán empezar a cumplir en un plazo de treinta días

A propuesta del Secretario del Trabajo, el Presidente de la República ha firmado un decreto por el cual se dispone que los trabajadores dedicados al revisado de películas cinematográficas no realicen esa labor a una velocidad superior a 125 pies de películas por minuto.

Segundo: Que las mesas donde se realiza la labor de revisado estén dotadas de una iluminación suficiente en intensidad, y en forma que los rayos luminosos no actúen directamente sobre los ojos de los obreros y material que éstos manipulan.

Tercero: Que los obreros dedicados al revisado de películas cinematográficas se provean, para realizar sus labores, de una lupa con un aumento no menor de dos y medio de diámetro.

Por último se conceden treinta días a los elementos interesados y que les afecta esta disposición, para su cumplimiento.

Examinarán a las mujeres y menores que trabajen

El Jefe del Negociado de Higiene Profesional de la Secretaría del Trabajo se ha dirigido a todas las industrias y comercios existentes en esta capital que tienen empleados a niños y mujeres, para que procedan a comunicar a esa dependencia, dentro de la mayor brevedad, si están examinados por los inspectores médicos del referido Negociado, de acuerdo con lo que dispone la ley.

Asimismo hace constar que en caso de que las empleadas de esas industrias no hayan sido examinadas, podrán acudir al Negociado de Higiene Profesional, para ser provistas del correspondiente certificado de aptitud para el trabajo.

OFERTA ESPECIAL
en el Studio
Van Dyck.
Mañana: último día
Precios Especiales de D. Julio.
QUINTO PISO
El Encanto

JULIO: el mes de EL ENCANTO

GRANDES OFERTAS DE DESPEDIDA

Liquidación Final de todos los artículos de verano.

¡Mañana último día!

Aún le sobran a Vd. tiempo y oportunidades para hacer en EL ENCANTO en sólo unos momentos las economías de todo el año. Las incomparables ofertas de nuestros 50 Dptos. se lo aseguran. Don JULIO se lo garantiza. Estos ejemplos se lo demuestran.

Grandes Rebajas en el Departamento de Sombreros.

VESTIDOS
EN LINDISIMOS ESTILOS DE NOVEDAD
Rebajados de 10.25 a 4.25, 4.75 y 5.00
Rebajados de 12.25 a — 6.25
Rebajados de 14.50 a — 8.50
Rebajados de 17.50 a — 9.50
Los vestidos de más precio están rebajados en igual proporción.

VESTIDOS
DE LA SECCION ECONOMICA.
Rebajados de 1.75 a — 79c.
Rebajados de 2.95 a — 1.75
Rebajados de 5.50 a — 3.75
Rebajados de 3.25 a — 1.95
Rebajados de 6.25 a — 3.25
Rebajados de 7.50 a — 3.75
Rebajados de 7.50 a — 4.25
TERCER PISO.

MEDIAS
Medias de hilo en tejidos de chiffón — 50 y 60c.

CARTERAS
Carteras en gran variedad de estilos, desde — 85c.

Para caballeros
Camisas de hombre en las mejores calidades, desde — 1.00
Corbatas, en variedad inacabable, desde — 25c.
PLANTA BAJA

FAJAS
Fajas de cordones abiertas al lado y tubulares. Desde 1.60 hasta 6.00
Fajas lastex con frente de poplín y dos ballenas. Tallas: 1-2-3 80c.
Fajas de batista con paneles de lastex color salmón. Tallas: 26-34 2.50

SOSTENEDORES
Sostenedores de tul ocre estilo francés — 60c.
Sostenedores de encaje y tul con detalles en rosa y azul. 32-42 80c.
TERCER PISO

ZAPATOS
Zapatos estampados en exquisitos modelos. Rebajados de 7.50 a 4.98
CUARTO PISO

Cortes y Retazos
Retazos en variedad inacabable. Desde — 5c.
Cortes de 4 varas y aún mayores, desde — 30c.

ESCARPINES
Escarpines para niñas, en las mejores calidades. Desde 18c.
PLANTA BAJA

El Encanto

M.E.C.D. 2016

9a SECCION 2

TELEFONOS: Dirección . . . . M-2856 Jefe de Redacción M-1287 Sección de Sports. M-7912

DIARIO DE LA MARINA

TELEFONOS: Quejas . . . . . M-7911 A. Clasificados . . M-7915

9a SECCION 2

AÑO CVI — ACOGIDO A LA FRANQUICIA POSTAL — LA HABANA, VIERNES, 29 DE JULIO DE 1938 — EL PERIODICO MAS ANTIGUO DE CUBA — PAGINA TRECE

LA ACTUALIDAD

La propaganda roja

Siempre ha habido propaganda falsa y mendaz en todos los pueblos civilizados. Es algo viejo ya lo de «calumnia que algo queda». Pero nunca ha llegado esta propaganda al grado de fantasía, de desenfado y de descaro que ha alcanzado la de los rojos.

Hace dos años que éstos vienen sufriendo derrotas y descalabros en España. Y hace dos, sin embargo, que están ganando en su prensa. Hace más de dos años que están conculcando toda democracia, toda libertad y toda ley. Empero, hace más de dos años que, según sus voceros, están defendiendo heróicamente esta libertad, esta democracia y esta ley. Viven ya sólo con los globos de oxígeno de la propaganda.

De este asunto trata el artículo que desde Nueva York, me envía el ilustre escritor e historiógrafo F. V. Bustamante, a quien conoce el lector. He aquí el artículo:

LA PROPAGANDA ROJA, VENENO MUNDIAL

Cuando se acabe la sangrienta contienda que desde hace dos años viene asolando a la nación española, lo cual está muy próximo, porque las huestes gloriosas del invicto Franco ya están escribiendo el último capítulo de la magna epopeya, pasará a la historia con caracteres indelebles el factor importantísimo que ha jugado en la conflagración hispana la tendenciosa a la vez que ingenua y cuidadosamente estudiada propaganda roja. Conste, pues, que las fuerzas nacionalistas han luchado contra dos enemigos. Uno de ellos, contra esas hordas salvajes de criminales y asesinos que amparados en la amnistía de Azaña, dejaron presidios y cárceles para ocupar o altas poltronas ministeriales o puestos de mando en el ejército mixto del llamado gobierno de Madrid-Valencia-Barcelona.

Pero ya a estas alturas esos dirigentes de las fuerzas color lacre debieran de convencerse de que una guerra no se gana con mentiras y sí solamente dando la cara en el parapeto y aguantando metralla, como lo hicieron los nacionalistas al romper con su empuje brioso aquel famoso cinturón de hierro de Bilbao; como lo han repetido cruzando en victoriosa marcha la Península desde el oeste a las costas de Levante plantando la enseña roja y gualda en Vinaroz; como lo hicieron frente a Lérida, y como lo están haciendo en la actualidad a las puertas de Sagunto en su incontenible avance hacia la bella ciudad del Turia.

La propaganda roja se desmorona igual que ya está y bastante desmoronada la moral de las huestes de Miaja y Negrín, pero como es necesario prolongar la guerra, esa prensa izquierdista que para desdicha de la Humanidad y asalariada y dirigida por Moscú circula en Europa y en muchas naciones del Nuevo Continente, todavía emplea el cinismo diario de poner en grandes titulares y en primera plana, por supuesto, la arrolladora victoria de los leales, y como no pueden pregonar que tomaron tal o cuál ciudad de importancia, por que eso es un lujo que sólo está reservado al Ejército digno y decente nacionalista, de vez en cuando publican la ocupación de tal o cuál colina o cota, y a continuación nunca falta la microfoneada o escrita arenga de algún Companys, Negrín o comparsa que ratifica con toda su energía que la **victoria será de los gubernamentales.**

Hoy mismo, al cumplirse dos años del comienzo de la Guerra Civil y cuando el cable lanza al mundo la inevitable noticia de los triunfos de Aranda y Varela en Levante, con la ocupación de Mora de Rubielos y doce pueblos más, aún hay un correveidile del gobierno de Azaña, que proclama en alta voz: **«Ahora es cuando podemos asegurar más que nunca que el triunfo definitivo será de las fuerzas republicanas».** Yo espero que alguno de mis amables lectores me ayuden a solucionar este jeroglífico, que no podría ciertamente efectuar ni el mismo Novejarque.

Un día el vapor «Manhattan», hará como tres meses, llegó al puerto de Nueva York trayendo consigo dos «polizones» embarcados en El Havre. Charles Scarpello, de 25 años, nativo de Baltimore, y Edward Marquette, de 28, natural de Boston, excombatientes en las filas de las Brigadas Internacionales, de esas brigadas que según parece no son fuerzas invasoras extranjeras, puesto que los invasores son solamente los alemanes e italianos. Bien aleccionados estaban estos pobres diablos de la misión de propaganda que debían poner en práctica apenas divisaran la estatua de la Libertad. Scarpello fué el más charlatán y trató de hacer mella en el sentimentalismo ingenuo de este pueblo americano. Contó que había participado en dura campaña, que estando en Barcelona en el mes de Marzo había presenciado cómo los aviones de Franco bombardeaban Barcelona y que allí, junto a él, cayeron espanzurrados docenas de niños y mujeres. No tenemos noticia de que ningún colegio de párvulos haya sufrido los efectos de las bombas nacionalistas, pero sabido es que las bombas de la aviación franquista, sin duda por alguna diabólica combinación de su espoleta, zigzaguean en el aire y matan solamente a mujeres y niños. ¡Oh, misterios de la química guerrera..!

Y el tal Scarpello, indignado por aquéllo, empuñó un fusil, y con una decisión digna de Micromegas, se fué a una trinchera para saciar su deseo de matar «fachistas» y hasta creo que tenía anotado en su «diario» el número de sus víctimas. Pero ya se ve que al tal Scarpello se le apagó bien pronto su espíritu bélico. En Marzo se incorporaba a las fuerzas rojas y en la primera quincena de Abril, después de «larga campaña» y de atravesar toda Francia embarcando en El Havre, llegaba de «polizón» a Nueva York.

Y como este tránsfuga, recibimos aquí en Nueva York a diario ejemplares dignos de comentar, no faltando los que vienen con representación «diplomática» a sueldo del Soviet y enviados por el gobierno «loyalista».

Y no es lo lamentable que estos rojillos de clase barata, al divisar el puerto de Nueva York empiecen a charlar por los codos. Lo verdaderamente sensible es que repórters de la gran prensa americana, tiren de lápiz y cuartillas y tengan interview con estos «personajes» y que sus impertinencias y falsedades figuren luego en primera plana de un rotativo junto a manifestaciones políticas de un estadista de altura o entre la información social de una gran dama que llega de Europa.

¡Prensa americana! ¿Cómo pueden hacerte estos mentecatos descender de la grandeza a que tiene derecho ese Cuarto Poder?

Y para dar más aparatosidad al acontecimiento y tocar en la fibra sentimental a estos americanos inconscientes, presentarán ni más ni menos que si se tratase del Circo Barnum, una ambulancia de las fuerzas rojas, traída de exprofeso desde España, en cuyos laterales figurarán los nombres de los 19 heridos que la ocupaban y que según dicen los de la chusma roja fueron todos ellos muertos por las bombas salvajes de la aviación franquista.

En verdad que la tal ambulancia debe ser de un tamaño así como el Arca de Noé, por que de otro modo no se explica el que quepan en su interior 19 heridos acomodados en sus camillas correspondientes, más el lugar necesario para el chofer, médicos y enfermeras que son de rigor para toda ambulancia en la guerra o fuera de ella.

Esta es la propaganda que una vez más va a ser expuesta ante el pueblo neoyorkino, y de seguir así, cualquier día llegará en el «Normandie» un automóvil Ford que procedente del frente de Sagunto, exhibirá que en los asientos de atrás fué ametrallada por la aviación de Franco toda una compañía de milicianos y milicianas con bandera y música.

Es, en verdad, una lástima que en Febrero de 1936 cuando la prestidigitación, el chanchullo y la trampa hicieron aparecer como triunfantes en mi Patria al Frente Popular, no hubiera habido en verdad un bombardeo que hubiese acabado a rajatabla con esos cabecillas nefastos que asalariados por Rusia han vertido el más mortífero de los venenos por todo el mundo, con consecuencias cuyas perspectivas espantan.

Es que todavía queda en los Estados Unidos prensa amarilla, en su mayor parte judía, propicia a toda campaña de agiotaje, sobre todo si va contra la civilización cristiana. Y los rojos, ayudados por el oro ruso, han sido verdaderamente pródigos para pagar esta clase de prensa.

Ha habido, al mismo tiemp, norteamericanos cándidos a quienes les han seducido con la sonora cantinela de la democracia y la libertad.

Pero la verdad y la realidad se van imponiendo en los Estados Unidos lo mismo que en todas partes. Y Franco, el «fascista» Franco, va ganando terreno palpablemente.

León ICHASO

UNA VEZ MAS, LA ESPAÑA NACIONALISTA AFIRMA ROTUNDAMENTE QUE TODOS LOS BOMBARDEOS AEREOS SE LLEVAN A CABO SOBRE OBJETIVOS MILITARES

TRES BARCOS DE GUERRA DE LA FLOTA ROJA HAN QUEDADO AVERIADOS A CONSECUENCIA DEL BOMBARDEO DE CARTAGENA

El crucero "Cervantes" ha sido el más mal parado pues necesitará cuatro o seis meses antes de quedar reparado

Los aviadores nacionales que bombardearon últimamente la plaza de Badalona tenían por objetivo—cumplido con toda rigurosidad—la destrucción de depósitos de gasolina

LISBOA, julio 28. (SE).—Se sabe que en uno de los recientes bombardeos realizados por la aviación nacional española al puerto de Cartagena sufrieron graves averías varios barcos rojos. El crucero «Cervantes» tardará en poder ser reparado unos cuatro o seis meses. También resultaron con estragos de importancia el «Libertad» y el «Almirante Valdés».

Las bombas nacionales destruyen unos depósitos de gasolina en Badalona

PERPIGNAN, julio 28. (SE).—Dos mecánicos franceses que han regresado de Barcelona han declarado que el último bombardeo de que fué objeto Badalona tenía por objeto la destrucción de unos importantes depósitos de petróleo, cosa que consiguieron los aviadores nacionales. Dos camiones cisternas franceses que estaban descargando una gran cantidad de gasolina fueron destruídos por las bombas.

Llamamiento a los valencianos

VALENCIA, julio 28. (SE).—Por la emisora de radio se ha hecho el siguiente llamamiento a la población civil: «Camaradas: la situación de Valencia es en extremo crítica. Si Valencia cae en manos de los fascistas el enlace entre el Ejército de Madrid y el del Sur quedará roto. Por ello todo el mundo, sin excepción alguna, ha de trabajar en las obras de defensa para que el ejército del pueblo pueda cumplir su misión».

Quieren formar un nuevo Gobierno

PARIS, julio 28. (SE).—Comunican de Madrid que Negrín ha estado en aquella capital de riguroso incógnito para celebrar diversas consultas con vistas a una modificación ministerial. La Esquerra pretende que se forme un gabinete que responda a los trece puntos del documento proclamado por Negrín. Se ha hablado de Besteiro para presidir el nuevo gobierno, pero estas gestiones han fracasado porque la UGT y CNT quieren continuar la guerra y temen que el constituirse un gabinete menos extremista se llegue a una rendición por parte del gobierno republicano.

Actuación ejemplar de un guardafrenos

VALLADOLID, julio 28. (SE).—El teniente coronel jefe de los servicios militares de ferrocarriles, en su calidad de presidente del Consejo de Administración de la Compañía de los Ferrocarriles del Oeste de España, hizo entrega en su despacho oficial de un reloj de oro al guardafrenos, sargento de Ingenieros, don Julián Alonso, como recuerdo que la Compañía le dedica por su ejemplar actuación. El citado sargento ha retirado en varias ocasiones, con peligro de su vida, petardos y bombas que habían sido colocados en la vía. Por ello se le concedió un premio en metálico, que el interesado repartió por mitad entre «Auxilio Social» y el «Subsidio pro-combatientes».

La Medalla de Oro de Bilbao al Contralmirante Moreu

BILBAO, julio 28. (SE).—Se celebró en la intimidad el acto de imponer la Medalla de Oro de Bilbao al señor Moreu.

El Alcalde ensalzó la personalidad del ilustre marino que durante la guerra del Norte mandó el crucero «Almirante Cervera».

El contralmirante Sr. Moreu agradeció en sencillas palabras el galardón que le otorgaba el pueblo de Bilbao.

Al acto asistieron el ministro de Industria y Comercio señor Suanzes; las autoridades militares y civiles, los jefes de Falange Española Tradicionalista y de las JONS y otras personalidades.

LA ESPAÑA DE HOY

Las andanzas de la División roja No. 43, en las entrañas del Pirineo

(Especial para DIARIO DE LA MARINA)

Era esta división roja número 43 uno de los orgullos de la propaganda marxista. Cuando el Ejército nacional avanzó por los montes del Pirineo, determinadas fuerzas enemigas se fueron replegando hacia una zona especialmente difícil, en donde pensaban encontrar, y en efecto encontraron, magníficas defensas. El Cuerpo de Ejército de Navarra, empeñado en marchas fulminantes hacia el territorio catalán dejó una de sus divisiones—la tercera—encargada de entendérselas con aquellas unidades rojas que se refugiaban en las escarpaduras del Pirineo. Las tropas restantes continuaron la maniobra y alcanzaron la línea de Sort y de Tremp. Por este hecho se creó la «bolsa del Pirineo», dentro de la cual quedó cercada la división número cuarenta y tres. ¿Cercada? No, porque uno de los frentes de esa «bolsa» daba a Francia. Por los caminos que conducen a la vertiente pirenaica francesa, los rojos tenían siempre su retirada segura. Se trataba, pues, de una agrupación de combatientes que podía entablar lucha sin preocuparse de sus últimas líneas de comunicaciones. Esas líneas quedaban fuera del fuego nacional, y libres de los bombardeos de la aviación, puesto que el General Franco deseaba evitar cuidadosamente los incidentes de frontera.

La «bolsa del Pirineo», llamada también «bolsa de Gistain y Bielsa», por ser estos dos los pueblos más importantes comprendidos en ella, se ofrece a los ojos como un imponente laberinto de macizos montañosos. Sus alturas pasan de los mil quinientos metros, y llegan a los dos mil cien en la Sierra de Cubilfredo. En razón de la aspereza del terreno, hay pocos caminos carreteros, lo cual representaba una considerable ventaja para los rojos y un gravísimo inconveniente para los nacionales. El acceso a ese recinto serrano tiene lugar por un estrecho boquete, en el que se entrecruzan dos carreteras de segundo orden. Todos los demás sectores están espesamente cerrados gracias a los montes. En el boquete o paso de Salinas, los rojos, ya constituídos en división, con efectivos que rebasaban la cifra de 9,000 hombres, construyeron un fuerte sistema de atrincheramientos, y colocaron dos centenares de ametralladoras. Cualquier intento de forzar la marcha por ese lado era inútil, si no se combinaba al mismo tiempo una amplia maniobra capaz de envolver la totalidad del campo atrincherado y de lanzar profundos ataques a los centros vitales de la organización enemiga

El Cuerpo de Ejército de Navarra se encontraba empeñado en duros combates sobre la línea de Cataluña, y fué necesario esperar a que esa línea quedara consolidada. Por otra parte, las precauciones más elementales aconsejaban una preparación minuciosa de los elementos exigidos en la guerra de montaña. No había que soñar en el traslado y colocación de baterías de campaña o de piezas de grandes calibres; ni en motorizaciones de fuerzas; ni en el empleo de la caballería. La propia aviación, si se quería que sus intervenciones fueran eficaces en aquellos enmarañados lugares, cubiertos de boscaje, necesitaba proceder a un estudio muy detenido de la topografía, a fin de alcanzar la máxima exactitud posible en el bombardeo. Las tropas de infantería habrían de verse obligadas a verdaderos ejercicios alpinistas, por lo que una instrucción previa, muy intensa y especial, parecía indispensable.

Cuando todo estuvo preparado y listo, se dió la orden de iniciar la maniobra. Hasta ese instante, la propaganda roja había cantado las excelencias de la división número 43, presentándola como un caso maravilloso de resistencia y de heroísmo. Mandaba nominalmente esa unidad un antiguo revolucionario de Jaca, llamado por mote «El Esquinazao», hombre probablemente muy conocedor del terreno, por sus muchas andanzas en las montañas pirenaicas. Junto a «El Esquinazao» figuraban varios militares profesionales. Este revolucionario se dió a conocer con motivo de la rebelión de los capitanes Galán y García Hernández, el año 1930. La República le pagó designándole para un cargo bien remunerado. Decía la propaganda marxista que la división 43 era invulnerable a los ataques «facciosos», porque sus hombres se hallaban poseídos de un magnífico ardor combativo, y por añadidura, las posiciones elegidas constituían líneas de resistencia de extraordinaria importancia. Lo segundo era verdad; lo primero, iba a verse pronto. Las posiciones, ciertamente, fueron elegidas con gran tino; la colocación de las armas automáticas denotaba la mano de profesionales expertos; el cruzamiento de fuegos era excelente. ¿Quién podría desalojar al enemigo de tales montañas?

Empezó el ataque. En un dos por tres, las sierras primeras—la de Chías y la de los Lagos—cayeron en poder de las tropas nacionales. Los rojos se vieron sorprendidos. Ellos no podían pensar que el asalto del Cuerpo de Ejército de Navarra—mejor dicho, de una de las divisiones de ese Cuerpo—se produciría por el sector más difícil. Dos fuertes columnas, marchando en ágiles movimientos, que semejaban brincos de corzos, envolvieron esas serranías de que antes he hecho mención. Sin dar descanso al enemigo y sin permitir que pudiera reponerse, continuaron profundizando en su ataque y acometieron el empeño de envolver la formidable Sierra de Cubilfredo. Cortada a pico, erizada de rocas puntiagudas, totalmente desprovista de caminos, esa Sierra parecía totalmente cerrada al paso de cualquier tropa. Sin embargo, los soldados de España, valiéndose de cuerdas, trepando como se hace en pleno deporte de montaña, descolgándose después sobre terribles abismos, retrepando nuevamente hacia cumbres envueltas en nubes, desenfilándose constantemente para evitar las ráfagas de las ametralladoras, consiguieron, en medio del asombro del propio mando nacional, coronar la Sierra de Cubilfredo y concentrar en su vértice los efectivos de dos batallones. ¡Maravillosa hazaña, que servirá de modelo para todos los Ejércitos y que figurará como tema de estudio en las Academias militares! A partir de ese momento, toda la división 43 estaba perdida. El pueblo de Bielsa aparecía dominado por los soldados nacionales; la carretera del boquete de Salinas amenazada por los flancos y por la retaguardia. Los marxistas no podían reaccionar. Y no reaccionaron. A los seis días de empezado el asalto, daban orden de retirada general hacia tierras francesas. Volaron las piezas de artillería, quemaron los camiones y los automóviles de turismo; empezaron a arder en pompa los pobres pueblecillos pirenaicos, de los que no han quedado sino montones de ceniza y de escombros; y los milicianos de la división 43 se desbandaron en busca de los pocos pasos practicables que el Pirineo ofrece por aquella parte. Total: la propaganda había mentido una vez más; la división roja 43 no era nada; viento; hinchazón; vanidad; patraña. Cualquiera de las divisiones marxistas que luchan en el frente de Teruel vale mil veces más que la de la bolsa pirenaica. Dos mil soldados de Franco hubieran resistido semanas y meses entre Bielsa y Gistain. Nueve mil rojos abandonaron unas posiciones privilegiadas apenas sintieron sobre sí las primeras presiones del ataque. Así han terminado, triste y pobremente para la causa marxista, las andanzas de la celebrada división cuarenta y tres en las entrañas del Pirineo.

MANUEL AZNAR.

Frente de Aragón, Junio de 1938.

Otra carta al Sr. Gordón Ordás

Muy distinguido señor:

—No le he llamado señorito a Vd., pero se lo llamo ahora —me dice Vd. ayer, día 27, en la carta en que me alude. Y debo yo recordarle que «los hombres del pueblo», en nuestra tierra, nunca discuten así. Me llamó Vd. señorito «el día 21 de Julio, y le llamé yo a Vd. «comisionista» el día 23 de Julio. (1). No sea Vd. tan modesto, por lo tanto, que yo respeto mucho esa su gloria de prioridad en la ofensa.

Pero, perdóneme Vd., discuta Vd. de otro modo, que esto no es una Cámara revuelta. Escribió Vd. en efecto, que como veterinario, nunca ejerciera Vd. «clínicamente». Yo entendí que intentaba Vd. decirme que no practicara nunca, y lo que ahora resulta es que el adverbio era un caso graciosísimo que se le ocurriera a Vd. Ejercer «clínicamente» parece que significa «atender a los enfermos junto a la cabecera de su cama.» Vd. nunca ejerce así: pero yo nunca pude imaginarme que recibiera Vd. a su clientela en el palacio en que vive

Y Vd. no dijo —me asegura Vd.— «que no cobre ningún sueldo» por las dos embajadas que ahora tiene —Lo que dijo Vd. —escribe— es que lo único que Vd. «tomó conjuntamente de las dos, es el trabajo» que dan. Y pase que Vd. deje, sin protesta, a las radios y a los diarios afectos a su causa o a su persona, que reproduzcan sus cartas sin nuestra contestación, no obstante el darlas yo desde el principio «con integridad total» —como hombre digno del pueblo y como caballero también digno que nunca se aprovecha de ventajas, ni aún hoy, a modo de réplica, y con «Alerta» y «Avance» junto a la redacción de este periódico. Pero no pasa el que asegure Vd. que no ha escrito lo que ha escrito, o bien, según le convenga, que lo que no escribió, lo escribió Vd. Lo que Vd. escribió, en esta ocasión, fué que hacía yo muy bien en no creerme que cobrara Vd. el sueldo de las dos embajadas susodichas, puesto que Vd. «de las dos lo único que tomara era el trabajo.» (2) Lo único: y nada más. De todos modos, señor, no es oportuno el que aproveche Vd. ocasiones de esta clase para poner mi «malicia» en contraposición con su honradez, porque la ocasión segunda es una falta suya de gramática, y la primera de léxico: «clínicamente» es palabra que no ha admitido nunca la Academia...

También tiene mucha gracia el que ahora me titule «señorito» por mi «actitud ligera» con Vd. Me acusa Vd. de «falta de sentido de responsabilidad», porque le copio a Vd. unas palabras que le dijo Balbontín, y unos datos acerca de enchufismo que le dedicó Moral. Con ellos dice Vd. que le calumnio, y va a probarme que miento. Por lo que atañe a mí, no se moleste: yo ni entré ni salí en esta cuestión. Yo hice de historiador que cogí datos que constan en el Diario de Sesiones según libro popular, y si hay mentira, no es mía, y si hay calumnia, no es mía, lo mismo que tampoco serán suyas la mentira y la calumnia, si recogiera de un libro o del Diario de Sesiones lo que en ellos constara contra mí, dicho contra mí en la cara, sin rectificación en el momento. De no ser así, señor, la historia sería imposible, y todos esos datos que Vd. toma de tal libro o de tal otro para atacar a quien le place más, pasarían asimismo por calumnias y asimismo por mentiras.

Porque Vd. que ahora se entona para hablar del gravísimo «sentido de responsabilidad» cuando se le ataca a Vd., se ha olvidado de repente de que Vd. se ha pasado media vida atacando a los demás. No hace Vd. otra cosa en sus discursos; no hizo Vd. en la Cámara otra cosa, ni hace Vd. otra cosa en los mítines. Su tan fácil carrera en la política, la hizo Vd. empalmando acusaciones, que sin duda ha podido probar siempre, pero que no probó nunca, y viene Vd. aquí ahora, y aún vuelve Vd. a su empresa con verdadera saña incontenible, y por si ya no fueran lo bastante las responsabilidades que Vd. contrajo en su patria, viene ahora a contraerlas en la ajena, con la misma labor de siembra de odios, y con el mismo haber de acusaciones, y con el mismo plan de división...

Responsabilidades...!—dice Vd. Pero en las dos Españas hoy en guerra —y esto pude yo mismo comprobarlo, porque yo estuve en las dos—se le considera a Vd. entre los responsables de este drama de muerte y desolación. Fué Vd. quien hizo la campaña inicua de la represión de Asturias: fué Vd. quien cogió este tema como banderín de enganche, y quien llenó de humillación y duelo el prestigio militar; fué Vd. quien avivó enconadamente la amargura del ejército, y quien desarrolló en parte del pueblo con impunidad completa, una casi infinita repugnancia hacia una institución que Vd. pintaba con colores espantosos...

Y en la represión de Asturias —exactamente lo mismo que en toda represión, en una guerra, en los primeros instantes— hubo casos de crimen, es así. Es así, y es así que la justicia debió actuar rápidamente, puesto que el criminal es criminal con uniforme o sin él. Pero hay que ver los muertos, cuando existen, lo mismo a un lado que al otro, y Vd. no vió ni los muertos que la revolución desparramara por inaudable sadismo, ni los que motivara en plena lucha entre los soldaditos españoles que fueran a contenería, hijos del pueblo también, que dejaban la madre por la patria...! Había que castigar al criminal: pero Vd. no vió más en todo Asturias que al criminal de uniforme, y no halló otra manera de atacarlo que el escándalo continuo, arrollador y profundo, que más que castigar al criminal, descuartizaba al ejército. Y el criminal, señor, no era de nadie: pero debió fijarse en que el ejército era suyo, era mío, era de España...!

Vd. gritó, vociferó, rugió y a cada paso clamaban los que andaban a corro con Vd.:

—Oh, cuando hablemos de eso, con las pruebas...!

Las pruebas era Vd. quien las tenía, y yo le ruego a Vd. que no se ofrezca a sacármelas ahora. Si no estoy equivocado —y eso sí puede decírmelo— ante estas tan frecuentes amenazas, el que fuera Ministro de la Guerra durante los sucesos en cuestión, esto es, el Sr. Gil Robles, los retó a que trataran el asunto. Con motivo o sin motivo, el gobierno afirmaba de sus pruebas que no eran pruebas de nada y el reto de Gil Robles dijo así:

—Vamos a eso, cuanto antes...! Pero vamos con pruebas de verdad, como las que tengo yo...!

Si no estoy equivocado —y eso puede decírmelo asimismo para rectificar si es que lo estoy— sus compañeros de corro ya no volvieron a tratar el punto...

Dónde estaba Vd. entonces? Porqué no habló Vd. entonces? Porqué no dió Vd. entonces todas las grandes pruebas que tenía para que se tratara este problema con toda diafanidad...? No es necesario que responda Vd. Hubiera sido sin duda mucho más conveniente para Vd. el que le respondiera a Balbontín, cuando le preguntó en el Parlamento porqué no hablaba Vd. de Casas Viejas, crimen comprobadísimo y cobarde de un gobierno amigo suyo.

—Vd. como hombre de honor —le dijo a Vd. Balbontín, cuando hubo de increparle por tal causa— Vd. como hombre de honor, aseguró que si se demostraban los hechos de Casas Viejas, combatiría al gobierno. Están ya plenamente demostrados, y Su Señoría es mudo...

Lo de Casas Viejas, esto: unos pobres labriegos muertos de hambre que se alzan pidiendo pan. Una orden de Madrid que dice así:

—Los tiros a la barriga...

Luego, varios montones de cadáveres, varias casas incendiadas, varios fusilamientos realizados aún después de acabar la resistencia, y un pueblo destruído por las bombas en la desolación y en el terror. Yo tomo lo que dijo Balbontín de una nota del Diario de Sesiones del libro de Del Moral, y en él no responde Vd. a acusación semejante. Responsabilidades las de Vd. en la tragedia de España, que es mi patria, que es su patria y que se está desangrando...! Yo no le aludí a Vd. cuando le hablaba de los que se escaparan por el mundo a los cargos diplomáticos que había multiplicado su gobierno. Yo le hago justicia a Vd. y sé que eso no lo hace, y me constaba, además, sin que Vd. me lo dijese, que estaban vidas suyas en la guerra. Dios se las proteja a Vd. lo mismo que le pido que proteja las dos que yo tengo allá, y haga El que por encima de la guerra, las responsabilidades, y estas cosas tan pobres y tan tristes que debatimos los dos, ellas, la juventud, puedan fundirse entre los brazos de España, en la cordialidad y en el trabajo, para crearla de nuevo...!

Este recuerdo, señor, me obliga a cambiar de tono. Tengo que responderle, sin embargo, que cuando califica de admirable la libertad de imprenta en un país, se olvida de que en España, bajo gobierno a que era Vd. afecto, se suspendieron en un solo día 114 periódicos sin que yo sepa de protesta suya... La libertad de imprenta es admirable—me recuerda Vd. ahora; no me autorizaría sin embargo, para llamarle a usted «comisionista», si Vd. asegurando conocerme no me hubiera llamado «señorito». Le repliqué a la ofensa con la ofensa: sólo que Vd. me ofendía sin el menor asomo de razón, y yo ya le replicaba con toda la razón indiscutible que su ofensa me había dado. Sólo que Vd. me ofendía con ofensa buscada por Vd. y yo le replicaba con ofensa que es corriente hacia Vd. en los periódicos, y dispuesto a retirarla en cuanto me probase que era falsa, con toda la nobleza de rigor.

Tengo a su disposición periódicos que hablan de eso, y yo pudiera replicarle a Vd. cuando me pidió Vd pruebas de que anduviera Vd. en comisiones, que se dirigiera a ellos, por no tener yo motivo para rectificarlos hasta ahora, y no constarme que las pruebas esas que me demandaba Vd. no las tuviesen ellos en sus manos cuando hablaron del asunto. Puede Vd. replicar que estaban lejos, y que eran prensa contraria que se negaría a atenderle, pero en vez de pedírmelas a mí, podría Vd. presentarme cualquier prueba, que yo recogería lealmente, e incluso enviaría por mí mismo a la prensa que le acusa. Sabe Vd. bien, Sr. Gordón Ordás, que es Vd. un hombre público, que la conducta de los hombres públicos está en una encrucijada, que la mujer del César necesita ser honrada y parecerlo, y que en los mismos refranes se habla de comisiones con malicia No era extraño, por lo tanto, que yo le dijese a Vd. que en vez de pedirme pruebas, fuera Vd. el que las diese, prometiéndole yo reproducirlas

El DIARIO quiso, no obstante, terminar la cuestión satisfaciéndole. Retiró, pues, la ofensa aún sin pedirle más prueba que su palabra. No le calumniara a Vd.: a lo más, recogiera una calumnia con fuente en los periódicos que aún guarda, de seriedad y prestigio, creyéndola una verdad. Hizo Vd. mal en replicar de nuevo, pretendiendo sacar del episodio consecuencias imposibles. Hizo Vd. mal, asimismo, queriendo responder de la conducta de otros compañeros suyos, con cargos o sin cargos oficiales. También me reta Vd. a que le pruebe que ellos cobran comisiones...

—Y yo espero sentado—dice Vd.

Yo no puedo probar cosa ninguna, pero «La Pasionaria», verbigracia, parece que puede, en cambio. Ella acaba de hablar en un artículo del diario comunista «Frente Rojo» de individuos que «han sabido afanar» como hormiguitas «al socaire de la guerra» y que piensan a estas horas «en un tranquilo descanso» en cualquier residencia veraniega de cualquier pueblo extranjero. Al pie, le copio a Vd. un documento acerca de estas cuestiones que publicó el «ABC», y al pie le incluyo asimismo por relación que tiene con el tema, el resultado oficial de las investigaciones que se efectuaron en Washington sobre el dinero recaudado allí, en favor de la España del gobierno.

Y cuando menos por ahora, punto.

C. CABAL.

---

(1) El día 21 de Julio, en el periódico «El Pueblo», esto dijo el señor Gordón Ordás:

«...Un humorista sin humor y gracioso sin gracia, a quien por su estilo alegre sin alegría **se le conoce en seguida...».**

Y se refiere a un artículo en que yo le llamé veterinario.

Añade poco después:

—«Sí; quiero decirle algo realmente trascendental: que soy veterinario... Pero no ponga esa cara de asombro, criatura de Dios. Claro, es que usted no tiene madera de cliente mío y por eso le extraña que le recuerde mi profesión científica. En cambio, hay señoritos metidos a periodistas que la añoran constantemente, sin duda porque su subsconciencia les advierte que algún día pueden necesitar mi intervención médica y quieren tener presente a todas horas que en este Embajador cuentan con un veterinario, quien gustosamente les ofrece sus servicios profesionales, que por cierto estrenaría en ellos, pues yo no he ejercido nunca clínicamente en mi carrera».

(2) El 24 de Julio:

«—...Vd. no cree, y hace muy bien en no creerlo, que yo cobre el sueldo de dos embajadas, pues lo único que he tomado de las dos es el trabajo...»

Día 26 de Julio:

—«...Y no dije que no cobro ningún sueldo por el desempeño de las dos embajadas: lo que dije es que lo único que he tomado conjuntamente de las dos es el trabajo...».

(3) La prensa nacionalista dió una vez el siguiente documento, que recogemos nosotros del «ABC», de Sevilla, 25 de Enero de 1938:

«Ministerio de Estado. - Gabinete político. - Información.

Valencia, 26 de Julio de -037. Señor Embajador de España en París. (Confidencial).

Excelentísimo señor: El Ministro de la Defensa Nacional me comunica lo que sigue, refiriéndose al despacho número 575 del 7 de Julio de V.E.:

«Acúsole recibo de su comunicación del 17 del corriente, a la que se unía copia de un telegrama dirigido a este departamento por el Embajador de España en París, referente a ciertas gestiones para la compra de 52 aparatos Potez, por la delegación vasca. Comunico dicho telegrama al Presidente de la Comisión técnica de París.

Hago saber a V.E. que para evitar dobles gestiones de compra, **cuya consecuencia inevitable,** independientemente de otros inconvenientes, **lleva al encarecimiento de la mercancía,** he decidido agregar al señor Basterrechea, como miembro de la Delegación vasca, en la comisión de compras.

El hecho de que tales gestiones aisladas continúen, me sorprende, aunque las que se atribuyen al señor Picavea no creo que tengan una base sólida.

Madrid, 19, Julio, 1937. Firmado: Indalecio Prieto.

Tengo el honor de comunicar a V.E. lo que antecede para su información acerca de dicho particular Firmado: Carlos Esplá».

Estos datos han sido publicados por el Departamento de Estado de Washington con carácter oficial:

«El Comité Americano para ayudar al Gobierno de Valencia, de Nueva York, recibió en contribuciones de los simpatizadores del Gobierno rojo, 30,753.93 dólares; de ellos no envió nada. Gastó en administración y propaganda 25,793.72 y quedaban 3,340.22 Así lo ha declarado oficialmente el Departamento de Estado, después de haber recibido los repórtes requeridos por el acta de neutralidad entrada en vigor el 1o. de mayo último.

Otras 23 organizaciones, debidamente autorizadas para recoger fondos, han manifestado que han recogido 376,926.91 dólares; han gastado 133,986.40 en la administración y publicidad, quedándoles en depósito 133,006.44.

La Medical Medicina Bureau to Aid Spain, cuya recaudación dedica a la ayuda de la Democracia Española, es la que mayores sumas ha recibido Esta organización ha colectado pesos 96,921.98, y ha enviado 58,841.12; sigue después The North American Committee to Aid Spanish Democracy, de New York, el cual reportó haber recibido 61,591, y enviado pesos 18,841.12.

Spanish Societies Confederated to Aid Spain, Asociaciones Españolas Confederadas para ayudar a España: Recibidos, 39,000; enviados, 9,452.32 American Friends Service Committee de Filadelfia, Comité de Servicio de Amigos Americanos: Recibidos, pesos 34,905.43; enviados, 15,729.32.

Friends of the Abraham Lincoln Battalion: Recibidos, 38,834.87; enviados, 18, 697.75.

Comité Popular Democrático de Socorro a España, de Tampa: Recibidos, 16,845.15; enviados, 5,500.

Central Spanish Relief Comittee For Republican Spain, de Washington: Recibidos, 11,832.56; enviados a España: ningún dólar.

Trade Union Relief for Spain, de Nueva York: Recibidos, 13,162.73; enviados, nada.

Emergency Ambulance Comittee, de Nueva York: Recibidos, 16,373.11; enviados a España, nada».

En una nota oficial se da una lista detallada de las fábricas de armas, municiones y depósitos de material

Dice que las naciones que parecen escandalizarse de las víctimas casuales de esos bombardeos ven impávidas el martirio y asesinato de cerca de medio millón por los rojos

SALAMANCA, julio 28. (SE).—Radio Nacional dió la siguiente nota:

«La constante campaña de difamación de los rojos en el extranjero auxiliados por los internacionales y prensa al servicio de los extremistas, en estos momentos dirigida contra las acciones aéreas nacionales y en las que pretenden hacer aparecer poblaciones civiles víctimas de crueles e inhumanos bombardeos, constituye un eslabón más de la cadena de falsedades de la propaganda roja. En la villa de Granollers y en el interior de la misma existe una central eléctrica, una subcentral, una fábrica de municiones, dos de material de guerra y un taller de montaje de aviones. La capital de Alicante es hoy uno de los lugares de más actividad industrial militar pues aparte del tráfico de material de guerra, municiones y aviones desarmados que es constante en aquel puerto, existen los siguientes objetivos militares:

Un taller de construcción de hélices de aeroplanos en el varadero del puerto; un depósito de material de guerra, en el depósito de máquinas del ferrocarril; una fábrica de aeroplanos, en la Vallé de Rius y Faulet, con 360 obreros y 130 técnicos; una fábrica de bombas de piña entre la estación de Murcia y la Campsa; otra en el paso a nivel del ferrocarril; otra en los talleres de Aznar en la calle Quiroga, frente al Consulado de Francia; otra, en los talleres de Martínez Roselló, al pie del Castillo de Santa Bárbara, junto al Matadero; otra, en los talleres de Roder, en la calle de Maison-Nave; otra, en los talleres Verdú, en la Plaza del Catorce de Abril, aparte de los nuevos depósitos de Campsa reconstruídos después de bombardeos anteriores y el campo de aviación de la Rabassa a tres kilómetros de la capital.

Vuélvase, pues la acusación contra los que convierten las poblaciones, antes pacíficas, en centros de actividades fabriles militares y pretenden explotar el sentimiento humano de las naciones, mientras colocan en las poblaciones no combatientes sus industrias y depósitos bélicos.

Fácil es el remedio: evacúense las poblaciones civiles de las zonas que ocupan los centros dedicados a las actividades militares y protéjase con defensas pasivas a la población expuesta y la Prensa extranjera no olvide que las que llaman naciones demócratas no han logrado a este respecto en la Comisión del Aire de la S. de N. ni siquiera en la paz, el llegar a conclusiones prácticas para reglamentar y humanizar los bombardeos aéreos. La España Nacional, que lucha con heroismo y victoriosamente contra el frente rojo comunista europeo, no necesita de consejos en defensa de su libertad y de su civilización amenazada, ni de acuerdos ginebrinos para llevar la guerra en el más alto sentido de humanidad y sólo bombardea aquellos objetivos de importancia militar clásicos y aceptados en el Derecho Internacional Público.

Las naciones que parecen escandalizarse de las víctimas casuales que pueda ocasionar un bombardeo aéreo, debido siempre a la ineptitud y abandono criminal de los mandos rojos, no se conmueven al conocer el martirio y asesinato de cerca de medio millón de seres en las chekas y mazmorras de la España roja.

Numerosos oficiales del ejército rojo fueron destituídos

Una brigada que tiene todos sus oficiales extranjeros siendo judíos sus comisarios

VALENCIA, Julio 28 (SE.)—Se ha hecho una nueva destitución de oficiales rojos.

El Boletín Oficial del Ministerio de Defensa de la República inserta una orden por la que causan baja en el ejército marxista varios militares desafectos al régimen. También publica el nombramiento, para el cargo de director del Parque de Artillería, de un tal Francisco Paros. Asimismo es nombrado comandante mayor de infantería un sujeto llamado Angel Hernández del Castillo.

Como siempre, a las derrotas rojas siguen las destituciones de jefes y oficiales del ejército republicano.

omo cazan los rojos sus soldados

VALENCIA, julio 28. (SE).—La emisora de Radio Torrente daba cuenta de cómo se practica en la zona marxista la caza del hombre, en la forma que sigue: «Valencia.—Se han efectuado por varios centenares de agentes numerosos servicios de enorme importancia, efectuándose muchas detenciones de individuos que carecían de documentación y recuperándose gran número de soldados».

En plena vía pública y de esa forma recuperan los rojos sus soldados

Lo que cuenta un sargento polaco que luchó con los rojos

VARSOVIA, julio 28. (SE).—La prensa publica las declaraciones de un sargento polaco que, después de haber prestado servicio en la legión extranjera francesa, formó parte hasta estos últimos días de una de las brigadas internacionales al servicio de los rojos españoles. Este suboficial cuenta que la brigada a que pertenecía se compone actualmente de rusos en sus tres cuartas partes. Todos los oficiales proceden del ejército soviético, y los comisarios, que son en su totalidad extranjeros, se componen de judíos en una proporción del nopenta por ciento. Los perdaderos españoles son muy contados y no se les concede beligerancia alguna en la dirección de las operaciones. Añade que las formaciones rojas compuestas de polacos están completamente desordenadas, como consecuencia de los desastres que han sufrido.

Desgobierno sanitario de los rojos

CASTELLON, julio 28. (SE.)—De todo el desgobierno de los rojos en el aspecto sanitario lo más saliente es la creación de la «Intendencia Sanitaria Civil», reforma que llevó consigo el nombramiento en cada provincia de un administrador sanitario con 12,000 pesetas de sueldo y 6,000 de gratificación. Estos administradores disponen de los fondos al margen de la Inspección Provincial de Sanidad. En Castellón recayó el nombramiento para este cargo en un barbero llamado Simó, quien mensualmente, con cargo a este fondo, remitió un camión de víveres y tabaco al director general de la lucha sanitaria en Barcelona.

Por cierto que los rojos cambiaron todos los nombres de los hospitales. Así, por ejemplo, el Sanatorio de Malvarrosa de Valencia se llama hoy día Nosocomio Telio Marítim ;o la Leproseria de oFntilles la denominan Nosocomo Hanseniano; el Instituto del Cáncer. Nosocomio Oncológico.

FRANCIA ESTA ESTUDIANDO LA MANERA DE AUMENTAR LA PRODUCCION INDUSTRIAL

PARIS, julio 28. (Havas).—Durante el Consejo de Ministros de hoy, el gabinete del primer ministro Daladier estudió ciertas medidas para normalizar el trabajo y mejorar la producción francesa. Se considera que la racionalización industrial puede aumentar el rendimiento en un 14 o un 15 por ciento.

UN NUEVO DESTROYER PARA LA ESCUADRA DE FRANCIA

LE SEYNE-SUR MER, Francia, julio 28. (Havas).—Hoy fué botado al agua en los astilleros de aquí, el nuevo torpedero francés «Le Fleret», primero de una serie de cuatro, de nuevo tipo, con 1,800 toneladas de desplazamiento, 122 metros de eslora y 12 de manga.

De Rojo y Negro

En Rusia, llevan «depurados», 406 generales

MOSCU, julio 27. (SE).—De fuente bien informada se anuncia que desde la ejecución del general Tukachewsky, han desaparecido de sus cargos 380 generales del ejército rojo, sin que se haya publicado ningún anuncio oficial relativo a su paradero.

En la lista se hacen consignar los nombres de dos mariscales, tres comandantes jefes de cuerpo de ejército, diez comandantes en jefes de división de un total de trece. Cincuenta y siete jefes de división, de un total de ochenta y cinco, otros ciento diez jefes de división de un total de ciento noventa y tres, doscientos dos generales de brigada de un total de cuatrocientos seis.

La depuración de oficiales de categoría media y baja, ha sido también muy amplia. El enrolamiento de cadetes con carácter de tenientes del ejército rojo, indica una crisis aguda con resultado de la depuración.

Estupor, ante un fallo absolutorio

PARIS, julio 27. (SE).—En medio del asombro general, se ha conocido la sentencia absolutoria decretada por el tribunal ante el que compareció Paul Jouhaux, hijo del jefe de la Confederación General de Trabajadores, acusado por su amante de escándalo, robo y engaño.

Se cree que la C. G. T. se ha movilizado para obtener una solución que avergüenza en vez de enorgullecer al hijo de Jouhaux, crápula que lleva una vida de disipación a costa de las cotizaciones de los obreros franceses.

DR. MANUEL VILLAVERDE

Médico de la Clínica del Profesor Gregorio Marañón, de Madrid. Medicina General. Secreciones Internas. Consulta previo turno. Teléfono F-3532. — Calle 17, número 11. — Vedado. De las Universidades de Madrid y de La Habana.

M.E.C.D. 2016

BUENOS EJEMPLARES SALDRAN MANANA A LA PISTA DE ORIENTAL PARK

Ayer hicimos un análisis sobre los ejemplares que posiblemente competirían en las dos mejores carreras que deben celebrarse en el gran programa que mañana, sábado, será ofrecido en Orental Park. Hoy vamos a estudiar, en víspera de carreras ya, una competencia a milla y un dieciséis para ejemplares de 400 y 300 pesos que no hayan ganado en el meeting dos veces.

En ella seguramente hemos de ver dos ejemplares que realmente se han visto perseguidos por la mala suerte, pero que no por eso han dejado de brindar buenas demostraciones. Con Hail y Bunky habrá que contar de todas maneras en esa justa si es que sus dueños aprovechan la buena oportunidad que se les presenta. Entre los posibles contrincantes que han de irles a disputar la victoria es sumamente difícil que les salga alguno con suficiente empuje para poder arrebatarles el triunfo, y menos pensando que los aguaceritos caídos ayer tarde se acentúen hoy y transformen por completo la pista para mañana. Entre sus contrincantes, muchos de los cuales irán con buena ventaja en el peso cuando entre por el menor de los reclamos, se encuentran, ya que aún no han podido vencer dos veces en lo que va de temporada, los ejemplares Flying Arab, Rose Hazen, Disruption, Flying Sixty y el mismo Tomah que puede ser llevado nuevamente a la mimlla. Si así sucede este último podrá ser un buen rival y la propia Rose Hazen, después de la mejoría que enseñó en su penúltima salida, podría dar también bastante que haber.

Otra carrera muy parecida

La cuarta del libro de mañana, a igual distancia que esa que acabamos de mencionar, es muy parecida y permite adelantar que será mucho más nutrida que la anterior. Todo el grupo de los ejemplares de 300 pesos que hay alojado en Oriental Park, puede darle un gran realce a esa justa. En ella posiblemente veamos a Exceptión, Wild Money, Omar Jones, Sun Vestal, Royal Lassie, Brown Supinet, Atcines, Noreda, Lucky Kate, Grey Man y otros ejemplares que han estado corriendo muy bien últimamente. Esta será una carrera en la que los jinetes o la ventaja en peso sea la que al fin decidirá y de ella podemos adelantar, sin temor a equivocarnos mucho, que resultará a la postre una de las más reñidas del día.

Las del domingo

Habiendo dicho ya que el programa del domingo será tan bueno o mejor que el de mañana y sabiendo que entre las mejores carreras figuran un sprint a cinco y medio furlones y una competencia a milla por claiming de $1,200 hasta $800.00, hemos creído conveniente darle una ligera repasada a las demás.

Eso hacemos y antes de continuar queremos decir que esas carreras de largo metraje que tan del agrado son de todos los fanáticos, predominarán en los dos programas que han de celebrarse mañana y pasado, con cierta superioridad sobre los sprints.

Y eso lo decimos porque nos encontramos con otra competencia en la que seguramente han de enfrentarse nuevamente, a milla y sesenta yardas, el muy mejorado Enveo contra un Diamond Digger que sólo le pudo sacar la más mínima ventaja en la última ocasión que ambos se engolfaron. Whittle, Tom Jack, Jr. Uma, Busy Sally y esa Floor Maid que Sergio Macías ha decidido llevar a la milla, podrían ser los otros contendientes y entonces quedaría formada una de las más bonitas justas del día.

Estará el track alterado

Aunque realmente es un poco aventurado hacer cálculos sobre la pista que mañana debe imperar en Oriental Park, no creemos equivocarnos mucho si desde ahora anunciamos un track que no estará completamente fast. Durante toda la tarde de ayer estuvo cayendo en el hipódromo una llovizna constante, que fué humedeciendo la pista hasta ponerla en un estado lento, y si admitimos la posibilidad de que hoy vuelva a caer otro poquito de agua, entonces tendremos que tomar en consideración con preferencia a los mejores negociantes del track alterado, ejemplares esos que responden a los cálculos con una precisión más matemática que los mismos especialistas del piso duro y rápido.

SPORTS DIARIO DE LA MARINA SPORTS
PAGINA CATORCE LA HABANA, VIERNES, 29 DE JULIO DE 1938 AÑO CVI

Por PEDRO GALIANA

NO BUSQUE ESTO EN LOS BOX-SCORES:

La falta de disciplina de Harry Danning, el judío que no quedó satisfecho de Cuba, ha proporcionado a Gus Mancuso la oportunidad de demostrar que aún es bueno para el juego diario... Desde que sustituyó a Harry no ha dejado de batear, sosteniendo un batting average de .363 en los desafíos en que ha figurado. En la invasión que hizo el New York por el Oeste, Mancuso le bateó a los pitchers como si fuesen propiedad suya, y si los Giants perdieron más juegos de los que ganaron no fué, precisamente, por él... Los magnates de las Grandes Ligas tienen un fuerte problema en sus manos en estos momentos... Ni San Luis, ni Filadelfia están produciendo dinero, y parece difícil que ambas ciudades puedan seguir resistiendo, por más tiempo, dos clubs de Liga Grande... Recientemente el Filadelfia Nacional trasladó su home a Shibe Park, para reducir sus gastos, pero ni eso ha dado resultado... El público sigue sin acudir a los games del team de Jimmy Wilson, y las pérdidas son considerables... Un diario de New York hablaba hace días de la posibilidad de que bien uno de los dos teams de Filadelfia, o uno de los dos San Luis, pasase a Baltimore, donde hay público suficiente para sostener un team de Liga Mayor... Este asunto se discutirá en la reunión de magnates que ha de efectuarse en septiembre, y puede que se acuerde algo relacionado con el particular... Phil Cavarreta, joven infielder de los Cubs de Chicago, acaba de celebrar su vigésimosegundo aniversario, pese a que los libros de records dicen que sólo tiene 21 años... Al umpire Bill Klemm le dicen en San Luis: «El señor que nunca se equivoca»... Wrigley Field es el único terreno de las Grandes Ligas donde se brinda agua fría gratis a los espectadores...

* * *

Dizzy Dean está tan contento por las dos magníficas exhibiciones que ha ofrecido en su come-back, que ya se sonríe con Tex Carleton, su enemigo de toda la vida en el game... Babe Ruth está tratando de modificar el swing de Tut Stainback, outfielder del Brooklyn, en la esperanza de convertirle en jonronero... Los Gigantes están seguros de que los Cubs de Chicago serán difíciles de vencer ahora que tienen a Gabby Hartnett de director... Aunque en varios periódicos de Chicago se publicó que Toni Lazzeri le había presentado su renuncia al millonario Wrigley, por estimar que la designación de Hartnett lo eliminaba por completo, la verdad es que Toni y Gabby son buenos amigos y que el ex-Yankee será nombrado muy pronto representante general de Wrigley en los circuitos de las Menores, a fin de que organice un sistema de sucursales como tienen los Yankees, Giants, Cardenales y Red Sox... Los logros están 1 a 4 a favor de Armstrong en su anunciada pelea con Lou Ambers... Aunque las estadísticas demuestran que Primo Carnera ha sido el boxeador que mayor público ha llevado a un anfiteatro de San Luis, la verdad es que John Henry Lewis es el que más dinero le ha sacado a los promotores de la ciudad... Desde que alguien llamó a Dickie Bartell, el mejor torpedero de las Grandes Ligas, el joven infielder de los Gigantes no hace más que pifiar... Coincidencia, eh?

* * *

Los Indios de Cleveland le preparan una sentida serenata a los Yankees para el 5, 6 y 7 del próximo mes de Agosto... Primero esperan deshacerse del Boston Red Sox, y a continuación han de enredarse con los newyorkinos, líders de la Liga... Los fanáticos de Cleveland caerán desde temprano sobre Joe McCarthy, por haber dejado fuera del juego de las Estrellas a Hal Trosky, en preferencia de Gehrig, que está en un terrible slump... Jess Haines, coach de los Dodgers de Brooklyn, ha sido enviado a la Liga del Pacífico en calidad de scout... George Moriarty, uno de los umpires más viejos de la Liga Americana, dice que la lucha de la Liga Americana de este año será la más reñida que se recuerde en el circuito desde 1922, cuando los Yankees arrebataron a San Luis el derecho de ir al clásico en una memorable serie de cinco games... El único que no se ha sorprendido en lo absoluto por el éxito de Joe Gordon con los Yankees, es el manager Vitt, del Cleveland, que fué su tutor en Newark... «Qué les dije en Mayo?»... «Eddie Collins en sus buenos tiempos no hizo nunca las jugadas que está haciendo Gordon ahora»—dice Vitt... Un observador imparcial dice que los tres puntos débiles en el lineup de los Gigantes son: Bob Seeds, Slick McCarthy y Alex Kampouris... Mientras tanto, Wally Berger sigue rompiendo cercas en Cincinnati...

* * *

Murphy, de los Yanks; Brown, de los Piratas y Coffman, de los Giants, están considerados los relief-pitchers más sobresalientes de las Grandes Ligas... Murphy no ha perdido un juego todavía... Brown tiene un record de 12 triunfos y 3 derrotas... Coffman, ha ganado 4 y ha perdido 1... Lázaro Salazar, cuyo team ganó el campeonato de baseball de Venezuela, envía recuerdos, anunciando que estará nuevamente entre nosotros para el día 7 de agosto... Gordon está alcanzando ya a Gehringer por los honores del fielding de la Liga Americana—en segunda base—en esta temporada... Bill Atwood, catcher de los Phillies, protesta más el conteo de bolas y strikes de los umpires de la Liga Nacional, que ningún otro receptor del circuito... Oscar Vitt tiene la impresión de que su cuerpo de lanzadores está atravesando un peligroso slump en estos días... Aunque la ventaja que le separa de sus rivales es corta, Joe McCarthy, manager de los Yank, tiene la impresión de que su team de este año es superior al conjunto de 1937... «Cierto que ni Gehrig ni Di Maggio han bateado como en 1937»—dice Marse Joe... «Pero, en cambio, tenemos a Red Rolfe en una bellísima campaña, y Gordon ha superado ampliamente el trabajo que realizaba Toni Lazzeri en la posición».

* * *

CURIOSIDADES:

Al zurdo Vander Meer no le ha afectado nada la publicidad que le dieron a sus dos juegos de cero-hits, cero-carreras, pero le está haciendo un daño horrible el interés que ponen sus rivales en conquistarle. En las últimas salidas no ha recibido más que derrotas...

* * *

A fin de tener el temperamento preparado, Joe McCarthy y varios de sus mejores hitters ven películas de gangsters en vísperas de sus series más importantes...

* * *

Los New York Gigantes están sufriendo ahora la racha más mala que se recuerda en los Estados Unidos desde la depresión.

Toca ya a su fin la justa de squash-tennis del muy popular Miramar Y. Club

Pina y Lagomasino se mantienen empatados en la jornada, después de participar en seis encuentros. Sena y Cárdenas lucen bien. Valledor y Nardo Zapico tienen: 4 y 2

Por CEDUN

Ya está finalizando el Campeonato de Squash dobles del Miramar Yacht Club, y podemos afirmar categóricamente que el Comité Deportivo de la prestigiosa Sociedad se ha anotado un ruidoso éxito en la organización del mismo. Nada más natural que terminada ya la primera categoría de los caballeros, en la que Manolo Gordon y Andrés Varona hicieron de las suyas, y terminada también la categoría única de las mujeres, en la que la señora de Almansa y la señora de Calvo se llevaron los más altos laureles, el entusiasmo haya decaído un poco, pues ya no se ven los juegos brillantes de esa categoría. Pero así y todo la cancha se encuentra todas las noches bastante llena, y en segunda y tercera categorías, que ya se están jugando los finales, de vez en cuando se da su partido interesante.

Podemos decir que con los juegos celebrados el miércoles finalizó la segunda categoría, pues falta sólo un juego, y éste en nada puede cambiar la situación de los demás contendientes; en etsa forma vamos a dar la situación de los jugadores:

Parejas	Ganados	Perdidos
Pina-Lagomasino	6	0
Sena-Cárdenas	4	2
Valledor-Zapico	4	2
Gómez-León	2	4
Kates-Somodevilla	2	3
Sabucedo-Almasqué	0	6
Larraz-Boullón	0	5

Pina y Lagomasino ganaron el primer lugar invictos, y ya hablamos del triunfo de esta buena pareja en nota anterior. Ahora pueden observar que en segundo lugar están empatados Sena-Cárdenas y Valledor-Zapico con 4 ganados y 2 perdidos cada uno. Si tenemos en consideración que Sena y Cárdenas le ganaron el partido del schedule a Valledor-Zapico con score de 30x29, podemos estar seguros que el partido de desempate entre estas dos parejas ha de ser un partido sensacional, pues las fuerzas están niveladas, aunque si Senita quiere hacer las cosas bien, él y su compañero Cárdenas tienen la medalla de plata asegurada.

El miércoles se jugó un partido de segunda que fué ganado por Valledor y Zapico que jugaron contra Gómez y León, en un juego bastante interesante en el que no vimos el porqué del cambio de Gómez para delantero y León para zaguero, pues este último muchacho no ha demostrado consistencia en todo el desarrollo del Campeonato, y cuando al final del partido se volvió a cambiar la posición, Gómez, habiendo estado casi sin jugar en todo el partido de delantero, indiscutiblemente no pudo brindar la resistencia esperada.

En tercera categoría se jugó un bonito partido, que perdieron Mola y Medina a manos de Pancho Fránquiz y Tickey Rousseau, con score de 21x11. Mola, en vez de haber dado juego atrás, se empeñó en tirar dos paredes que resultaban siempre bolas vendidas para el delantero contrario Pancho Fránquiz. Medina tuvo divertida a la concurrencia, con sus ocurrencias en casi todo el partido.

En esta situación, Pancho Fránquiz y Tickey Rousseau continuaron invictos, al igual que se encuentran Mario Padrón y Manolo de la Torre. El viernes se jugará este partido de desempate del primer lugar de la tercera categoría, que ha de ser un partido muy reñido, pues bien saben todos los fanáticos la clase de juego que poseen ambas parejas.

Haciendo una velocidad de 48 millas por hora, este bote hidroplano, «Chrissie II», obtuvo la Copa de Oro de Virginia, en unas competencias celebras recientemente. (Foto Acme-Editors Press).

DARAN COLORIDO A LAS JUSTAS DEL DIA 3 LOS ATLETAS LIBRES

Buen número de atletas ha de tomar parte en las distintas pruebas que se han combinado

Los atletas libres, que ordinariamente meten el mejor material en los equipos olímpicos que Cuba envía cada cuatro años a los Juegos Deportivos Centroamericanos, tendrán una representación nutridísima y muy valiosa en el Carnaval Nocturno de Atletismo que se celebrará en la noche del próximo miércoles en la pista de la Casa de Beneficencia, entidad bajo cuyos auspicios tendrá lugar este «meet de los campeones».

La Academia de Atletismo, que funciona bajo la dirección del entusiasta Chiqui Jay en los antiguos terrenos de Almendares Park, aportará a las formidables justas del próximo miércoles un grupo de luminarias de nuestro deporte amateur, figurando en el grupo atletas olímpicos, juniors e intercolegiales, pues bajo la bandera del grupo se cobijan muchachos de todas las categorías.

Para ofrecer a ustedes una relación aproximada de los hombres libres que competirán en el Carnaval Nocturno de Atletismo de la Beneficencia, diremos que en los 800 participarán Aurelio Baluja y Echemendía, estupendo colegial este último; en los 65 metros con obstáculos, José Baldonado y Pedro Castillo; en los 60 metros planos, los mencionados José Baldosado, Pedro Castillo, Antolín Molina y Gustavo Labarrere.

Entry magnífico aportarán los atletas libres que ordinariamente trabajan en las competencias de la Organización Deportiva Amateur de Cuba al evento de 100 metros planos, tratándose de Baldonado, Castillo, Antolín Molina, Gustavo Labarrere y Pedro Pablo Silvería, que además tratará de mejorar el record olímpico centroamericano en el salto largo.

En la prueba de 200 metros con obstáculos bajos, donde se producirá un duelo espectacular entre el campeón olímpico Evelio Espínola, y el ídolo de la Universidad, Hilario Sobolingo, participarán además Armando Baluja, Remigio Castro, Antolín Molina y Juan Hernández, por lo cual estos muchachos tendrán que eliminarse en la propia pista de la Beneficencia en la tarde del próximo martes.

Relevo libre de 400 metros, que será un evento formidable, por cuanto la Marina de Guerra estará representada nada menos que por Conrado Rodríguez, César Calás, Evelio Espínola y Jacinto Ortiz, tendrá en los libres un cuarteto formidable, que forman Pedro Castillo, Antolín Molina, Pedro Pablo Silveria y José Baldonado. Como suplentes, Gustavo Labarrere, el popular Johnson y Remigio Castro.

Otros atletas de Chiqui Jai participarán en el Carnaval Nocturno de Atletismo que en la noche del próximo miércoles agregará una página brillante a la historia de la división de campo y pista, pero de ellos nos ocuparemos próximamente.

DETUVO EL CINCINNATI A LOS BEES DE BOSTON CON DAVIS EN EL BOX

BOSTON, julio 28. (AP.)—Un doble de Linus Frey conectado con las bases llenas en el cuarto inning hoy, dió al Cincinnati una victoria, 4 por 2, sobre los Bees de Boston y le permitió empatar la serie de cuatro juegos. El batazo de Frey hizo anotar a tres compañeros y arruinó la labor de Bobby Reis en su primera aparición como lanzador del Boston.

		C.	H.	E.
Cincinnati	000 300 001—	4	10	0
Boston	000 000 020—	2	9	2

Baterías: Davis y Lombardi, por el Cincinnati; Reis y López, por el Boston.

PROGRAMA DE LAS REGATAS NACIONALES DE REMOS

COPA «CUBA»

Playa de Varadero (Cárdenas), domingo 31 de julio de 1938.
Hora: 8.30 a. m.
Distancia: 1,500 metros
Para canoas de 4 remos y timonel ,tipo shell, de libre construcción.

CLUBS INSCRIPTOS

Cienfuegos Yacht Club, Vedado Tennis Club, Habana Yacht Club, Club Naval de la Marina de Guerra Constitucional y Club Náutico de Varadero.

COLOR DE LOS UNIFORMES

CIENFUEGOS YACHT CLUB.—Camiseta blanca con monograma verde y pantalón azul.
VEDADO TENNIS CLUB.—Camiseta azul con el monograma verde.
HABANA YACHT CLUB.—Pantalón y camiseta de color marrón, con las iniciales del Club en azul.
MARINA DE GUERRA CONSTITUCIONAL.—Camiseta blanca con monograma azul. Pantalón azul.
CLUB NAUTICO DE VARADERO.—Camiseta blanca con monograma azul.

DELEGADOS

Cienfuegos Yacht Club.—Contra-comodoro Luis Uriarte, Jr. Suplente: Fructuoso Martínez.
Vedado Tennis Club.—Señor Francisco Arango.
Habana Yacht Club.—Señor Carlos Morales, Jr. Suplente: Luciano Sampedro.
Marina de Guerra Constitucional.—Capitán Dr. Carlos O. Hernández Mauri.
Club Náutico de Varadero.—Comodoro Luis Estévez.

JUNTA DEL COMITE NACIONAL DE REGATAS

El Comité Nacional de Regatas celebrará junta el sábado 30, a las 9.00 p. m., en Varadero, en los salones del Club Náutico, para nombrar jueces y ultimar todos los preparativos de las regatas. A esta junta deberán concurrir los Delegados de los clubs inscriptos y los capitanes y timoneles de cada tripulación.

Vencieron los Cuban Stars al famoso Waite Hoyt en un match que terminó 4x3

Sungo Carrera le dió el batazo de la puntilla, que decidió el desafío a su favor. En el segundo encuentro, los cubanos perdieron el game con anotación de siete por seis. Los scores

Los Cuban Stars de José María Fernández, siguen triunfando en los Estados Unidos. Y los triunfos son tan repetidos que ya no respetan ni a la fuerte novena blanca de los Bushwicks, que tienen varios jugadores de las Grandes Ligas en sus filas.

Al celebrar el domingo un importante doble header con los Bushwicks, en Dexter Park, donde asistieron más de 12,000 fanáticos, los cubanos registraron un lindo battingrally en el último inning del primer game, y rompieron un empate a dos carreras para ganar el desafío con anotación de 3 por 3.

Estaba Waite Hoyt en el box, casi invencible, cuando los criollos pusieron en práctica el rally. Los dos primeros bateadores se embasaron Después surgió un sacrificio y cuando Sungo Carrera disparó un cohete por encima del short, anotaron los dos hombres de la carrera decisiva. Hoyt cedió el box a Peterson y aunque éste permitió una carrera más, el desafío estaba decidido.

El segundo juego cayó en manos de los Bushwicks, 7 por 6.

Los scores:

PRIMER JUEGO

CUBAN STARS

	V.	C.	H.	O.	A.
Valdés, ss.	5	1	1	4	1
Carrera, 3b	5	1	2	0	1
Brooks, rf.	5	0	3	2	0
Blanco, 1b	5	0	1	6	0
Vargas, lf.	4	0	3	2	0
López, cf.	4	1	1	4	0
Echevarría, 2b.	3	0	0	6	1
Rojo, c.	4	1	1	3	0
Martínez, p.	3	1	1	0	4
Rector, p.	1	1	0	0	0
Totales	39	6	13	27	7

BUSHWICKS

	V.	C.	H.	O.	A.
Smith, 3b	5	0	3	0	2
Mc Gee, 2b	5	0	0	2	2
Hall, c.	3	2	1	2	0
Mishkin, 1b	4	0	-	10	1
Foley, lf.	5	1	2	1	1
M. D ald, rf	4	0	1	5	0
Bergmn, ss. 4.	5	0	0	1	5
H greaves, c.	4	0	2	6	1
Hop, p.	3	0	1	0	1
Petersen, p.	0	0	0	0	6
Totales	36	3	11	27	14

Anotación por entradas.

Cuban Stars	000 002 004—6
Bushwicks	000 002 001—3

SUMARIO

Empujadores: Carrera 2, Brooks 2, Rector, Foley, 2; Mc Donald; Three base hits: Foley; Sacrifice hits Echevarría; Stolen bases: Hargreaves; Bases on ball: Martínez 1, Rector 4; Struck out: Martínez 1; Rector 1; Hoy 4; Petersen 1; Passer balls: Hargreaves; Hits: Martínez 10 en 6.2.3 innings; Hoyt 11 en 9.1.3 innings; Umpires: Shannon, Meehan y Browne.

SEGUNDO JUEGO

CUBAN STARS

	V.	C.	H.	O.	A.
Valdés, ss.	5	1	2	3	3
Carrera, 3b	5	1	2	1	3
Brooks, rf.	4	1	1	1	0
Blanco, 1b.	5	0	2	6	1
Vargas, lf.	5	0	0	3	0
López, cf.	5	1	4	5	0
Echevarría, 2b	4	1	0	4	1
Fernández, c.	4	0	1	1	1
Ruiz, p.	3	1	1	0	2
Rector, p.	0	0	0	0	0
x Fabré	1	0	0	0	0
Totales	41	6	14	24	11

BUSHWICKS

	V.	C.	H.	O.	A.
Smith, 3b	4	1	1	2	2
McGee, 2a	4	0	2	2	7
Hall, cf	2	1	1	1	0
Mishqin, 1b	4	1	2	12	0
Foley, lf	4	1	2	3	0
M-Donald, rf.	3	1	1	0	1
Bergman, ss.	4	0	1	1	2
Gall, c.	4	2	2	6	0
Goldstein, p.	1	0	0	0	2
Pattison, p.	2	0	0	0	1
Totales	32	7	12	27	15

SCORE INNINGS

Empujadores: Gall, Smith, Hall, Foley 2, McDonald, Moore. Carreras: Brooks, Blanco, Fernández. Errores: Bergman, Patteison. Two base hits: López, Brooks, McGee. Three base hits: Foley. Sacrifice hits: Echevarría, Ruiz, Goldstein. Double plays: Blanco, Valdez, Blanco. Bases por bolas: Ruiz 2, rector 1, Pattison 1. Struck out: Ruiz 1, Goldstein 3, Pattison 2. Hits a Goldstein, 8 en 4 y 2 tercios innings; a Ruiz, 12 en 7 innings.

BONITA VICTORIA DE LOS MEDIAS ROJAS DE BOSTON SOBRE EL CHICAGO SOX

CHICAGO, julio 28. (AP.)—Los Medias Rojas se colocaron hoy a dos juegos del segundo lugar, derrotando dos veces al Chicago White Sox, 13 por 8 y 8 por 5.

El Boston ganó el primer juego, una fiesta de bateadores, anotando cinco veces en el octavo inning y después cinco veces más en el décimo, después de que el Chicago había empatado en el noveno. Jimmy Foxx, Ben Chapman y Joe Cronin, del Boston, y Boze Berger, del Chicago, batearon de jonrón. El de Foxx fué el 28o. de la temporada.

En el segundo, los Red Sox noquearon a Johnny Whitehead en el tercero y tomando una delantera de 7 por 1, no fueron jamás alcanzados. Dykes bateó un jonrón.

		C.	H.	E.
Boston	100 100 051 5—	13	17	0
Chicago	200 210 021 0—	8	13	0

Baterías: Wilson, Midkiff, Dickman, Bagby y Desautels, por el Boston; Knott, Rigney, Gabler y Sewell y Rensa, por el Chicago.

Segundo juego

		C.	H.	E.
Boston	124 000 100—	8	9	1
Chicago	010 040 000—	5	9	2

Baterías: McKain, Midkiff y Desautels, por el Boston; Whitehead, Rigney y Rensa, por el Chicago.

NOMBRADOS YA LOS UMPIRES DE LOS GAMES AMATEURS DEL DIA 31

Raúl Atán cantará las bolas y los strikes del programa fijado para los terrenos del Stadium

Raúl Atán, veterano umpire del baseball, estará en el home plate, cantando bolas y strikes, cuando los Caribes de la Universidad se enfrenten con los Blanquinegros del Fortuna en el programa de baseball amateur que ha fijado la Liga Nacional para mañana, en los terrenos del Club Cubaneleco.

Enrique Nogueira, popular chairman del prestigioso circuito de baseball de los aficionados, hizo el anuncio ayer tarde, señalando de paso la forma en que han de quedar repartidos los umpires en los desafíos fijados para el domingo.

Según la orden de la Liga, Lopito y Reyes, unidos a Juan Torres, trabajarán el domingo en Cubaneleco Park, donde se ofrece el siguiente programa:

1:45—Yara vs. Vedado.
4:00—Cubaneleco vs. Teléfonos.

Pepín Pérez y M. de la Cantera, con Sisebuto Salas de anotador, actuarán en el Vedado Tennis, donde se brindan los siguientes matches:

1:45—Hershey vs. ADC.
4:00—Pilar vs. Cienfuegos.

Y Atán y Magriñat, viejos oficiales de la Liga, actuarán en el Stadium de la Universidad, donde los clubs jugarán en esta forma:

1:45—Fortuna vs. Atlético.
4:00—Regla vs. Universidad.

Joaquín Viego, manager de los azucareros de Hershey, ha tenido en constantes prácticas al infielder Bayon, durante los días de la semana, y parece convencido que el muchacho podrá cubrirle satisfactoriamente la segunda base, mientras dure la ausencia de Santa Cruz.

«Bayon no es Santa Cruz, desde luego; pero el muchacho tiene entusiasmo, está haciendo un bonito esfuerzo y yo creo que eso le ayudará mucho a desempeñar bien el puesto mientras no podamos contar con Santa Cruz», dice un líder del club hershiano.

En Hershey, mientras tanto, se prepara con calor el homenaje a Viego, que tendrá lugar el día 28 del próximo mes de agosto. Miembros del club están haciendo gestiones cerca del club Teléfonos, que le corresponde jugar ese día en Hershey, para ver si los muchachos del Hilo pueden presentarse más temprano y salir de la localidad más tarde que de costumbre, para que participen en los distintos números del programa de festejos que se combinará.

La Federación Nacional de basket ball dará muy pronto a la publicidad la guía de basketball del año, conteniendo las nuevas reglas del deporte para la próxima temporada. Enrique Bru se está encargando del asunto y se espera que haga un buen trabajo.

Como anticipo, puede decirse que este año no habrá salto de los centers después de cada goal anotado; no se cantará el «face guarding» y los clubs pedirán cuatro time outs en los juegos.

Esté al tanto de las grandes competencias juniors de natación que dará la Unión Atlética de Amateurs los días 5 y 6 del próximo mes de agosto en la piscina del Casino Deportivo. Los mejores atletas de la isla intervendrán en los eventos.

SORTEOS BENEFICOS

17

FIJO
75

CORRIDOS
21
07

En un duelo de batazos, Columbia derrotó ayer al equipo del Rgmto. Martí

Luque empleó tres pitchers para asegurar el desafío, correspondiéndole a Mayor el honor de asegurar el game. El team de la Marina empató a cinco con el team de Artillería

Como para demostrar que en la Liga de las Fuerzas Armadas no hay enemigos pequeños, los muchachos de la Artillería le dieron ayer un juego fenómeno al team de la Marina, y le obligaron a aceptar un empate a cinco carreras en el encuentro que celebraron en el Stadium de la cervecería «La Tropical».

Sólo cinco innings se jugaron de este match, y, fué la Marina quien tuvo que esforzarse para empatar, pues al ir al bate en el final de esa quinta entrada estaba todavía debajo en el score con anotación de 5 por 2.

Un rally de tres carreras salvó la situación y el game, dejándolo empatado.

En el primer game del programa, entre el Quinto Regimiento y Columbia, los muchachos de Adolfo Luque vinieron de atrás para ganar con score de 9 por 8.

También se encontraban debajo, 8 por 7, al jugarse el último inning del game, cuando pusieron en juego un bonito rally que les proporcionó el triunfo. Los dos clubs utilizaron el «millón» de jugadores para decidir el partido, poniendo en el terreno unos 27 hombres.

Agapito mayor, actuando de tapón, fué quien ganó el game al dar un escón en el noveno.

Los scores:

Quinto Regimiento

	V.	C.	H.	O.	A.	E.
J. Cobas, lf.	3	1	0	2	0	0
M. Jacobet, 2b.	4	0	1	4	3	0
V. Arteaga, 1b.	4	2	2	10	0	0
M. Alderete, cf.	5	1	3	2	0	0
J. Hernández, rf.	5	1	2	2	0	1
J. Jorge, ss.	3	1	0	3	7	0
W. Fernández, 3b.	2	1	1	0	3	1
C. Suset, c.	3	1	0	1	0	0
E. Alvarez, p.	3	0	0	0	2	0
S. Romero, p.	1	0	1	0	0	0
C. M. Aguilar, yf.	1	0	0	0	0	0
M. Tamayo (4)	1	0	0	0	0	0
Totales	35	8	10	24	15	2

Sexto Regimiento

	V.	C.	H.	O.	A.	E.
P. Pagés, cf.	5	2	1	3	0	0
J. Alfaro, ss.	2	0	0	3	6	0
A. Hernández, lf.	5	1	3	1	0	0
P. Gutiérrez, c.	3	0	0	6	1	0
A. Rodríguez, 3b.	4	0	2	0	2	0
R. Heredia, 2b., 3b	2	1	1	4	3	1
C. Ballester, rf.	5	0	1	0	0	0
Etchegoyen, 1b., 2b	3	2	2	8	0	0
O. Campos, p.	1	0	0	0	0	0
J. Carbonell (1)	1	0	1	0	0	0
B. Ferrer, p.	0	0	0	0	0	0
A. Calderón (2)	0	0	0	0	0	0
R. Alonso (3)	0	1	0	0	0	0
M. García, 1b.	0	2	0	2	0	0
A. Mayor, p.	1	0	0	0	1	0
Totales	32	9	11	27	15	1

(1) Bateó por Campos en el 5o.
(2) Bateó por Ferrer en el 7o.
(3) Bateó por Calderón en el 7o.
(4) Bateó por Jacobet en el 9o.

Anotación por entradas

Regimiento No. 5	200 030 030—8
Regimiento No. 6	010 020 42x—9

Sumario

Carreras empujadas: Arteaga 2, Alderete, Etchegoyen, Jacobet, A. Hernández, A. Rodríguez 2, Heredia, J. Hernández 2, S. Romero. Two base hits: Etchegoyen, W. Fernández, C. Etchegoyen, A. Rodríguez, Alderete. Three base hits: Arteaga. Sacrifice hits: Heredia. Bases robadas: Gutiérrez, Pagés 2, A. Hernández. Double plays: Campos a Alfaro a C. Etchegoyen; Heredia a Echegoyen, Jacobet a Jorge a Arteaga, Alvarez a Jacobet, Jorge a Suset a Fernández a Jorge, Jorge a Jacobet a Arteaga. Struck outs: E. Alvarez 1, O. Campos 2, B. Ferrer 0, S. Romero 0, A. Mayor 2. Bases por bolas E. Alvarez 6, O. Campos 3, B. Ferrer 1, S. Romero 3, A. Mayor 2. Dead balls: Alvarez a Calderón. Tiempo: 2 horas, 17 minutos. Umpires: M. Maestri (home), B. Rodríguez (bases). Anotador: Julio Fránquiz. Observaciones: Hits a Campos, 5 en 5 innings y 19 veces al bate; a Ferrer, 1 en 2 innings q 6 veces al bate; a Alvarez, 6 en 6 y 1 tercio innings y 2 veces al bate. Ganó Mayor. Perdió Romero.

Séptimo Regimiento

	V.	C.	H.	O.	A.	E.
R. Valdés, cf.	3	2	3	1	0	1
C. Morales, 2b.	4	0	0	0	2	1
A. Silveira, 1b.	2	1	1	7	0	0
G. Toyo, lf.	3	0	1	0	0	0
R. Bolaños, rf.	1	0	0	0	0	0
P. Triana, 3b.	1	0	0	0	1	0
R. Rojas, ss.	3	1	1	4	1	0
A. Montalvo, c.	2	1	0	3	0	0
A. R. Valdés, p.	1	0	0	0	2	0
H. Fowler, p.	0	0	0	0	2	0
Totales	20	5	6	15	8	2

Marina de Guerra

	V.	C.	H.	O.	A.	E.
L. López, cf.	1	0	0	1	0	0
J. Olivares, ss.	3	0	0	2	2	1
J. Rodríguez, 3b.	2	0	0	2	1	0
M. Veitia, rf.	3	1	1	1	0	0
P. Sosa, lf.	1	1	0	0	0	0
J. Abreu, 2b.	2	1	0	2	2	0
R. Linares, 1b.	2	2	1	6	2	0
A. Cortés, c.	2	0	0	1	1	0
J. Decall, p.	0	0	0	0	2	0
M. Fortes, p.	2	0	0	0	0	0
A. Vázquez (1)	1	0	0	0	0	0
C. M. Castillo (2)	0	0	0	0	0	0
Totales	19	5	2	15	10	1

(1) Bateó por Sosa en el 5o.
(2) Corrió por Cortés en el 5o.

Anotación por entradas

Regimiento No.	131 00—5
Marina de G. C.	000 23—5

Sumario

Carreras empujadas: G. Toyo 3. J. R. Valdés, Silveira, Fortes, López, Linares. Two base hits: R. Valdés, Silveira, Toyo, Rojas. Three base hits: Veitia, Linares. Sacrifice hits: Rufo Valdés. Bases robadas: I. Rodríguez. Struck outs: J. Decall 0, Rufo Valdés 3, M. Fortes 0, H. Fowler 0. Bases por bolas: J. Decall 3, Rufo Valdés 8, M. Fortes 5, H. Fowler 0, Tiempo: 1 hora, 40 minutos. Umpires: A. Maestri (home), B. Rodríguez (bases). Anotador: Julio Fránquiz. Observaciones: Hits a Decall, 3 en 1 y 2 tercios innings y 8 veces al bate; a Rufo Valdés, 0 en 3 y 2 tercios innings y 11 veces al bate.

CARL HUBBELL CONTUVO A LOS CARDENALES Y EL NEW YORK GANO: 2 A 1

NEW YORK, julio 28. (AP.)—El Rey Carlos puso hoy término a la cadena de derrotas de los Gigantes. Sólo permitió siete hits, durante ocho entradas no permitió carreras y derrotó a los Cardenales, 2 por 1.

Hubbell, que ha sido el único pitcher de los Gigantes que dura el juego completo desde julio 10, alcanzó hoy su 12o. triunfo del año.

El 22o. jonrón de la temporada de Mel Ott conectado en el segundo inning y un two bagger de Bob Seeds en el tercero, produjeron las únicas carreras de los Gigantes. Los Cardenales combinaron su única anotación por el tercer hit de la tarde de Pepper Martin, un triple, y un infield out.

Véase la anotación por entradas:

		C.	H.	E.
San Luis	000 000 001—	1	7	0
New York	011 000 00x—	2	6	0

Baterías: Henshaw, Macon y Bremer y Owen, por el San Luis; Hubbell y Mancuso, por el New York.

DESIGNAN ASESOR DE POLO AL CAPITAN Y JUGADOR M. LARRUBIA

Se trata de un gran entusiasta del juego, que luchó mucho por levantarlo entre los fans

El capitán Manuel Larrubia Paneque que ha sido designado asesor de polo de la Dirección General de Deportes. Probando que su propósito es llevar a los cargos del importante organismo elementos de efectiva capacidad, el comandante Jaime Mariné, autoridad máxima en el sector, firmó su nombramiento ayer.

En nadie mejor hubiera podido recaer esa designación que en el capitán Larrubia. Deportista entusiasta, polista experto, la resurrección de ese noble deporte en Cuba encuentra en él uno de sus factores más decisivos. Reorganizó el Club de Polo, puso en acción a diversos elementos e hizo posible, a fuerza de voluntad, no solamente los festivales que periódicamente tienen por escenario el verde campo de la Ciudad Militar, sino que también una reciente salida al extranjero que resultó triunfal.

Aún se mantiene en la actualidad el feliz resultado del viaje a Chicago. Los criollos, comandados por Larrubia, realizaron un brillante papel allá, tanto en el orden deportivo como en el orden social.

Felicitamos al comandante Mariné por el nombramiento del capitán Larrubia. Tendrá en él, de seguro, un eficiente colaborador. Y, claro está que en eso, en los colaboradores eficientes, descansa el futuro de la Dirección de Deportes, organización que el comandante Mariné hará triunfar.

Citan a boxeadores amateurs para la Arena Cristal

Todos los boxeadores Amateurs que aún no han sido sometidos al reconocimiento médico dispuesto por la Comisión Nacional de Boxeo y Luchas, deberán concurrir hoy, día 29, a las cuatro de la tarde, a la arena «Cerveza Cristal», donde serán examinados por el doctor Facundo R. Prats, médico oficial.

Tendrá que pelear el vencedor del bous Legón-La Paz, con René Sánchez.—Concede la Comisión plazo de 45 días para discutir la faja welter weight

Quien resulte vencedor en la pelea entre Rafael Legón y Baby La Paz, señalada para mañana, sábado 30, en la Arena «Cerveza Cristal», tendrá que batirse con René Sánchez por la faja welter dentro de un término de 5 días. Según la disposición firmada por el comandante Jaime Mariné, director general de Deportes, durante la última junta de la Comisión Nacional de Boxeo y Luchas.

Boxeo en Guantánamo

En esa misma reunión, el director general de Deportes impartió su aprobación a un programa de boxeo propuesto por el promotor de Guantánamo ara el día 30 de los corrientes, y en el cual figura como pelea estelar la de J. Gallard, Charol II contra Kid Bradad, el Angel Negro.

SALE PARA CAMAGUEY MAÑANA LA EXCURSION DE LA FEDERACION DE AJEDREZ

El sábado, en horas de la tarde, saldrá para Caibarién la gran excursión de la Federación Cubana de Ajedrez que va a inaugurar en el Club de Ajedrez de la Asociación de Empleados del Comercio la «Semana Ajedrecista Nacional». Este año será el alcalde de aquella ciudad el que diga las palabras inaugurales, hablando a nombre de la F.C.A. el señor Víctor Regueiro, secretario general de la misma. El doctor Angel de Albear, presidente de la F.C.A. y de la C.P.D.A., ofrecerá una conferencia ajedrecista que titula: «Ideas generatrices de la Escuela Hypermoderna de Ajedrez». Será proclamado el campeón provincial de Santa Clara, señor Alberto López, y el de la Habana ofrecerá una exhibición frente al número de ajedrecistas que se logre reunir. Habrá ponche y almuerzo homenaje en honor de los miembros de la F.C.A.

Durante dicha semana se ofrecerán actos ajedrecísticos en toda la República. Los programas más interesantes han sido organizados por el Club de Ajedrez de la A.E.C de Caibarién, Liceo de Bejucal, Centro de Instrucción y Recreo de Santiago de las Vegas y el Club de Ajedrez «Doctor Miguel Cruz», donde será clausurada la Semana Ajedrecista Nacional.

M.E.C.D. 2016

UNOS 600 NIÑOS APARECERAN EN EL FESTIVAL DEPORTIVO DEL DIA CINCO

Cuando en la tarde del viernes 5 de la próxima semana, a las tres en punto, comience el Gran Festival de Educación Física y Deportes organizado por el Instituto Cívico-Militar y el gran stadium Cerveza Tropical como escenario, el público que en muchos miles asistirá al espectáculo podrá comprobar perfectamente cuál ha sido la labor realizada durante cinco meses, mejorando las condiciones físicas de unos seiscientos niños que llegaron al Centro Superior Tecnológico de Ceiba del Agua anémicos y desnutridos.

Festival grandioso, que será dirigido por los profesores de educación física del Centro Superior Tecnológico de Ceiba del Agua, señores Miguel A. Raymat, Amador González, Julio Barrionuevo, teniendo a su cargo la exhibición de boxeo, uno de los números del interesantísimo programa el señor Aramís del Pino, y estando el festival bajo la dirección técnica del doctor Gustavo Adolfo Bock, distinguido profesional de ejecutoria brillantísima a través de largos años dedicado a la educación física y que en muchas ocasiones ha probado claramente sus conocimientos y dominio en la materia.

El capitán Juan Abascal, presidente del Consejo del Instituto Cívico Militar y el capitán Aquilino Guerra, director administrativo, han distribuído millares de invitaciones para este Gran Festival de Educación Física y Deportes que se iniciará con el Himno Nacional, siguiéndole una revista de gran gala en la cual desfilarán los alumnos y alumnas al frente de sus instructores y que, según declaraciones muy recientes de la distinguida educadora norteamericana, Mrs. Howard, que presenció la revista en el polígono de Ceiba del Agua, pueden competir—a pesar del poco tiempo de inaugurado el Instituto—con las mejores academias de los Estados Unidos.

El programa

Para ofrecer a nuestros lectores una idea de lo que será la grandiosa manifestación de la indiscutible potencia que en materia de Educación Física y Deportes es ya el Instituto Cívico Militar, basta decir que en el programa a desarrollar en la tarde del próximo viernes tomarán parte más de 600 niñas y niños, incluyéndose en este extenso grupo tanto los pequeñitos de ocho a diez años como los alumnos de uno y otro sexo de mayor edad.

Estos niños de diez años tendrán a su cargo una serie de juegos denominados «Changing place», el llamado «Huiou», que es mixto para niñas y niños, y «A difficult run». Por su parte los mayores harán ejercicios rítmicos con bastones, por los alumnos, y ejercicios rítmicos con perchas para las alumnas. Otro número que gustará extraordinariamente, pues es de verdadera sensación, es el de letreros sobre el terreno, el símbolo del Instituto Cívico-Militar ejecutado por todos los alumnos y alumnas; las competencias de relevo para niñas y niños; las exhibiciones de boxeo, en las que se discutirá la faja del peso «mosquito» por los campeones Kid Guazaza y Kid Jején, y como número final, formándose la bandera cubana, el ejercicio con banderas acompañado con música, adaptada al efecto por el capitán Casas.

SPORTS DIARIO DE LA MARINA SPORTS
AÑO CVI LA HABANA, VIERNES, 29 DE JULIO DE 1938 PAGINA QUINCE

TOPICOS FUTBOLISTICOS

—Unas atinadas declaraciones de Longinos Rodríguez.
—Si gana el Hispano el triunfo será de los cubanos.
—Algo sobre el «dos a uno» en el Boletín Arbitral.

Por «PETER»

Longinos Rodríguez, el presidente del Deportivo Hispano América, nos ha manifestado que si se le dan las oportunidades, podrá presentar en el encuentro final del domingo próximo en el gran Stadium Cerveza Tropical, un team tan formidable como el que presentaron los asturianos y tan peligroso como el que desplazó el Deportivo Centro Gallego en el partido del pasado domingo. «Yo tengo otra opinión respecto al refuerzo», nos dijo Longinos, y aunque en realidad no sabemos el porqué de estas sus manifestaciones, abrimos bien los oídos para seguir oyendo sus plabras. «El Hispano se reforzará con cuantos elementos crea necesario nuestro entrenador, lo mismo con cuatro que con seis. A nosotros los hispanófilos, lo que nos interesa es ganar, y no para llevar un triunfo más para nuestra casa, sino para contribuir una vez más con nuestra labor a la causa del balompié cubano. El Hispano pone sus camisetas, pero si logramos derrotar al conjunto de los vascos, la victoria, más que nuestra, será del futbolismo cubano».

Realmente nos agradaron estas declaraciones de Longinos Rodríguez, y no porque haya cierto sabor de patriotismo, sino porque en realidad así debe ser. El día de mañana, cuando los atletas norteños se encuentren en tierra extraña, no dirán que perdieron con la Juventud Asturiana y le ganaron a la Selección Nacional y al Deportivo Centro Gallego, sino que en su serie final en Cuba, ganaron dos partidos y perdieron uno. Luego de esta información, que seguramente será la que darán ellos, se desprende que los honores no son para los equipos, sino para la entidad balompédica cubana. Por esto encontramos bien, repetimos, el que el Club de los Tigres no ande reparando en la cantidad de jugadores que ha de desplazar el próximo domingo en el match final en el gran Stadium Cerveza Tropical. Lo importante es que pueda el Hispano presentar un team lo más formidable posible, no ya para ofrecer un espectáculo de emoción, que eso es lo que irán buscando los aficionados, sino también que puedan proporcionar un triunfo más para el futbol local.

* * *

El señor Celso Enríquez, Secretario de la Asociación Habanera de Arbitros, nos envía la siguiente nota, que con gusto publicamos:

«Se acuerda citar a los aspirantes a árbitros para que concurran al local social de esta Asociación, Manzana de Gómez 226 el próximo viernes 29 de los corrientes a las ocho y media de la noche, al objeto de ofrecerles una conferencia sobre las reglas de juego y decisiones oficiales citadas, de acuerdo con lo que determina el artículo 7 de nuestro Reglamento. Quedan asimismo obligados todos los árbitros y jueces de línea pertenecientes a esta Asociación a asistir a dicha conferencia.

Se ruega la más puntual asistencia a este acto tanto a los aspirantes a árbitros como a todos los asociados».

* * *

BOLETIN MENSUAL DE LA «ASOCIACION HABANERA DE ARBITROS DE FUTBOL»

(Por la estricta aplicación de las reglas de juego.—

Por la unificación del criterio arbitral).

El absurdo del «dos a uno».

Temporalmente el fanático es dado a criticar y protestar las decisiones del árbitro, creyéndolas siempre equivocadas o injustas. Por desgracia, la mayor parte de esos fanáticos, una inmensa mayoría, se manifiesta con lamentable desconocimiento de las reglas del juego y ello ha dado lugar a no pocos incidentes penosos. A este respecto hemos de deplorar que quienes con más absoluto desconocimiento del Reglamento gritan y vociferan en las glorietas no tengan un poco más de amor a la lectura y de afán por documentarse.

Tomemos un ejemplo entre muchos que podríamos mencionar: El famoso «dos a uno». Es un criterio erróneo, absurdo, que sostienen bastantes de los aficionados habaneros. El grito de «dos a uno» es familiar a cuantos suelen presenciar los partidos de futbol. Lo hemos oído miles de veces. Apenas se acercan dos jugadores a un adversario para interceptarle el avance y apoderarse del esférico, surge la voz chillona y escandalosa de muchos fanáticos: «¡Dos a uno, dos a uno!»... Todo esto acompañado de la consiguiente rechifla dedicada a la autoridad suprema del árbitro.

No saben los que así se conducen que no existe ninguna falta ni infracción en el hecho de que dos jugadores traten o logren destruir la jugada del adversario. La infracción está claramente especificada en otro orden de faltas, dentro de lo que señala la regla IX. Esta regla se refiere a las faltas que se cometan contra un adversario: zancadillas, patadas, saltos, etc., las cuales deben castigarse por el árbitro con el máximum de rigor. Para atajar cualquier incorrección o mala conducta imponiendo el debido castigo al jugador culpable. Todos los tratadistas del Reglamento de futbol recomiendan a los árbitros la mayor energía al castigar las infracciones de la regla IX, la más discutida junto con la del off-side, por el error en que suelen incurrir los jugadores y el público al interpretarlas. Ahora bien, en el «dos a uno» que venimos tratando no existe infracción de la regla IX ni de ninguna otra de las que componen el Reglamento. No existe infracción—entiéndase bien—mientras los dos jugadores o uno de ellos no hagan víctima al contrario de una zancadilla, patada, carga violenta, se agachen o salten sobre el jugador que está en posesión del esférico... Mientras esto no ocurra el jugador que lleva el balón puede ser acosado por cuantos contrarios quieran salirle al paso para interceptar su avance.

Es preciso, conveniente y muy saludable, que los fanáticos observen cuál es el verdadero sentido de la regla IX y lo absurdo que resulta el grito de «dos a uno». No dos, sino tres, cuatro, cinco o más jugadores pueden disputarle el balón a un contrario, sin que el árbitro tenga motivos para interrumpir la jugada, a menos que haya sido cometido un foul.

Los tratadistas recomiendan mucho al árbitro que proceda con el rigor mayor cuando ha sido dada «intencionalmente» una patada a un contrario. El buen árbitro, según la gravedad que tenga esta falta, debe amonestar y expulsar del terreno al jugador que la ha cometido, sin perjuicio del castigo correspondiente contra su equipo.

Lo mismo cuando se trate de una zancadilla u otra falta que, además de causar daño al contrario, quebrante las normas del juego.

Los hermanos Montes, que han jugado horrores últimamente, vuelven hoy a la Bombonera

En el tercero habrá otra gran lucha entre el terrible Pascau y Rementería y Torres y Uria. Mañana, sábado y el domingo, grandes funciones corridas en la Bombonera de Belascoaín

Una buena función ofrece esta noche el Frontón Habana-Madrid a sus asiduos concurrentes.

En el primer partido de la bulla, o sea el estelar, se medirán los hermanos Montes con una pareja muy buena, cual es la de Federico y Aníbal.

Los hermanitos Montes están en una forma brutal, jugando el horror, a juzgar por su último partido de la semana pasada, en el cual desarrollaron su mejor trabajo de sus últimos tiempos.

Hoy tienen que actuar muy bien y sudar mucho para ganarles a Federico y Aníbal, que son muy consistentes.

En el partido del cierre se enfrentarán Pascau, el modesto pelotari, que posee un saque terrible, quien lleva de compañero a Rementería, con Torres, que es un magnífico delantero, y Uría, el gallego que mete cada metrallazo que vuelve loco a cualquiera. Uría le entra a la bola con decisión y tiene consistencia.

Torres, al que han pasado desde hoy a los terceros partidos, bien merece ese ascenso.

Mañana sábado y el domingo, formidables funciones corridas.

PROGRAMA PARA LA FUNCION DE ESTA NOCHE A LAS OCHO Y MEDIA

PRIMER PARTIDO, a 25 tantos. Girón y Buendía, blancos, contra Vizcaya y Bernal, azules. A sacar ambos del 14 y medio.

PRIMERA QUINIELA, a 6 tantos.—Girón, Buendía, Bernal, Rementería, Torres y Salvador.

SEGUNDO PARTIDO, a 30 tantos.—Hermanos Montes, blancos, contra Federico y Aníbal, azules. A sacar ambos del 14 y medio.

SEGUNDA QUINIELA, a 6 tantos.—Montes menor, Federico, Aníbal, Pascau, Uría y Pedrito.

TERCER PARTIDO, a 30 tantos. Pascau y Rementería, blancos, contra Torres y Uría, azules. A sacar ambos del 14 medio.

Mañana sábado y el domingo, grandes funciones corridas.

Constante y Gayarre, jugando pelota clásica, vencieron en el partido estelar de anoche al abogado Sarmiento y al maestro Epifanio. Cuando dos pelotaris se presentan en la forma con que lo hicieron el pimentoso Constante y el Tenor, es materialmente imposible que se les pueda vencer, mucho más en la forma brillante que actualmente tiene «papá» Gayarre que puede decirse se encuentra en la mejor forma de su vida artística. De los derrotados podemos decir que estuvieron a ratos bien, pero justo es consignar que dieron batalla hasta el final. Se quedaron en 19 tantos.

—oOo—

En el primero de la noche, Girón y Bernal dejaron en 22 a Vizcayita y Rementería. Hubo peloteo desde su inicio y fué un encuentro interesante.

Resultado de la función de anoche

Primer Partido

	Tantos
Vizcaya y Rementería, blancos	22
Girón y Bernal, azules	25

Ganador: AZULES.
Primera Quiniela:
Ganador: BERNAL.

Segundo Partido

	Tantos
Sarmiento y Epifanio, blancos	20
Constante y Gayarre, azules	30

Segunda Quiniela:
Ganador: SALVADOR.

Tercer Partido

	Tantos
Salvador y Trecet, blancos	30
Gabriel y Azpeitia, azules	26

Ganador: BLANCOS

ACABO EL DETROIT TIGRES CON EL WASHINGTON, CON UNA ANOTACION DE 13 A 4

DETROIT, julio 28. (AP.)—Los Tigres de Detroit ganaron su quinto juego consecutivo, bateándoles a tres lanzadores del Washington lo suficiente para obtener el triunfo, 12 por cuatro.

Los Tigres le batearon a Jimmy Deshong, starter del Washington, por cuatro carreras en el primer acto y lo expulsaron de la lomita en el cuarto episodio.

		C.	H.	E.
Washington	000 000 013—	4	11	3
Detroit	400 431 00x—	13	10	0

Baterías: Deshong, Leonard y Krakauskas y Ferrell y Giuliani, por el Washington; Gill y Tebbetts, por el Detroit.

BABY DE LA PAZ NO PUEDE PELEAR NOS DICE 'WILLY'

Pero en lugar del match de La Paz y Joe Legón ofrecerá dos buenos preliminares

Baby de la Paz no podrá pelear en el gran programa de mañana, sábado, en el ring de la Arena Cerveza Cristal. Víctima de una intoxicación, se encuentra postrado en una clínica. Así nos lo comunicó anoche Willy del Pino. El entusiasta coach de la Cuadra de la Marina de Guerra Constitucional, nos dió la noticia, pero sin mostrarnos la más leve contrariedad, ya que en lugar de este encuentro, ofrecerá dos buenas peleas a seis rounds, entre destacados muchachos. Mañana daremos el programa completo.

Jeo Coego y Joe Pedroso, ocuparán el turno estelar. Y en la pelea semi-final veremos a Conguito II con Kid Juancito.

Además, se ofrecerán los encuentros de Kid Carvajal y Kid Yayo y la de Armando Díaz, «El Muerto», con el Guajiro Salvaje. Y los dos preliminares que agregará Willy del Pino, para sustituir el encuentro de Baby de la Paz y Joe Legón, que se ha malogrado, al menos, por el momento.

Y ya que estamos hablando de boxeo, publicamos el programa oficial de las peleas amateurs del domingo por la noche:

1ra. pelea, a 3 rounds, 118 libras, Ernesto Falero (A. N. B.), vs. Juan Martínez (A. N. B.)

2da. pelea, a 3 rounds, 75 libras, Baby Valiente, (A. N. B.), vs. Antonio Díaz (A. N. B.).

4ta. pelea, a 3 rounds, 118 libras, Pedrito Martínez (A. N. B.), vs. Orestes Torres (A. N. B.).

5ta. pelea a 3 rounds, 135 libras Guillermo Tartabull vs. Félix García Aldama (A. N. B.)

6ta. pelea, a 3 rounds, 126 libras, Loquito García (A. N. B.) vs. Francisco Pérez (A. N. B.).

7ma. pelea, a 3 rounds, 95 libras, Francisco Fernández (A. N. B.), vs. Manuel López Hermida (A. N. B.).

8va. pelea, a 3 rounds, 160 libras, Pedro Sáenz (A. N. B.), vs. Rafael Aramburu (A. N. B.).

9na. pelea, a 3 rounds, 126 libras, Oscar Rivero (San Juan de Dios), vs. José Soto (A. N. B.).

10ma. 1er. Star-bout a 5 rounds, 1,2 libras, Lorenzo Safora (A. N. B.), vs. Jesús Fernández (Víbora).

Star-bout, a 5 rounds, 104 libras, Ramón Tiá (E. T. I.), vs. René Contino, (Telégrafos).

HOY PRACTICARA EL ADC

Quedan citados los players del Club A. D. C. para practicar en los terrenos de la Universidad, hoy a las 4 y media, especialmente el player Quintero.

A. Graupera,
Manager.

SPORTFOLIO

PREGUNTAS:

1.—¿Quién ganará el pennant de la Liga Nacional de Amateurs este año? ¿Quién juega mejor la segunda base, Agustín Cordeiro o Fajo? ¿A quien prefiere usted al bate, a Ealo o al Guajiro Rodríguez?

2.—¿Cuántas veces se han enfrentado los Yankees y los Cardenales en una serie mundial? ¿Cuál ha sido el resultado de los duelos entablados por ambos teams? ¿Ha pitcheado alguna vez Vernon Gómez contra los Gigantes, sin ser serie mundial?

3.—Con un hombre en primera solamente, el bateador eleva un fly al infield y la segunda base lo deja caer intencionalmente. ¿Debe considerarse eso como infield fly?

4.—¿Cuál es el record de los pitchers de los Yankees frente al Cleveland, y cuál el de los pitchers del Cleveland frente a los Yankees?

RESPUESTAS:

1.—Hasta ahora, el Hershey lucía bueno para ganar, pero, desde que el team perdió los servicios de Santa Cruz, su chance ha mermado considerablemente. Santa Cruz era un gran pelotero. Fajo era más completo que Cordeiro como segunda base, aunque el hermano de Reinaldo parece más inteligente. Ealo es mucho más temido, como bate, que el Guajiro Rodríguez.

2.—Yankees y Cardenales se han visto dos veces en series mundiales. En 1926, cuando el San Luis ganó la batalla, cuatro juegos por tres. Y, en 1928, cuando los Yankees derrotaron a los Cards en cuatro matches consecutivos. Gómez ha pitcheado una vez contra los Giants, sin ser serie mundial y ganó 7 por 3.

3.—La regla del infield fly no puede aplicarse habiendo un hombre en primera solamente. Para que el bateador sea considerado out, por esa regla, es menester que haya menos de dos outs y hombres en primera y segunda o en las tres bases.

4.—El record de los pitchers del New York y del Cleveland, en sus series es:

YANKEES VS. INDIANS

	J.	Jc.	G.	P.
Hadley	2	0	1	1
Gómez	4	3	1	3
Ruffin	2	1	1	1
Pearson	2	0	0	2
Chandler	1	1	1	0
	11	5	4	7

INDIANS VS. YANKEES

	J.	Jc.	G.	P.
Harder	3	1	2	1
Allen	3	2	2	0
Whitehill	1	0	0	1
Humphries	0	0	1	0
Galehouse	1	0	0	0
Feller	3	2	2	1
	11	5	7	4

Dirija todas sus preguntas a Pedro Galiana, sección «Sportfolio», DIARIO DE LA MARINA, Habana.

DOS EMPATES TRAGICOS SE DIERON AYER EN EL VIEJO CASERON DEL F. JAI ALAI

Cuatro pelotaris voluntariosos y trabajadores discutieron el estelar de anoche, en el que se fué al suelo una ventaja de nueve tantos. También el primero se decidió en la nivelación dramática. Un programa de enorme interés el de esta noche

Se presentaron en el estelar de anoche cuatro de los pelotaris más queridos de nuestra afición. Las dos parejas estaban formadas por jugadores serios, de voluntad, de esos que, perdiendo y ganando, complacen a los espectadores. Y, sin embargo, ofrecieron al público—escaso—que acudió anoche al Palacio de los Gritos, una contienda que pasó como un huracán por la zona donde se atrincheran los catedráticos. Ya el primer partido había sido malo—trágico—y el último tanto se inclinó al color que más daño hacía a los eternos adoradores del semáforo. Cubrieron el turno intermedio que ahora menciono, Elizondo y Uriona en la tendencia azul y en la blanca Argárate y Aspiri.

Nunca antes tuvo Elizondo un comienzo tan malo. Hasta que se rindió la primera mitad del partido, materialmente no estaba en la cancha y su color se iba quedando atrás, a pesar de que Uriona empezó y terminó jugando una enormidad.

La resistencia asiática de Azpiri y el poder de Argárate, que a través de los últimos meses mantiene un juego apreciable, impusieron en la cartonera una ventaja de nueve tantos (11 por 20) y sobre esa separación no salió un logro al ruedo que no fuese engullido por el apetito insaciable de la cátedra, que buscaba reposición de las energías y de los menudos perdidos en el encuentro anterior.

Tan pronto Elizondo se compuso y pudo secundar lo que en todo momento fué el ataque trasteado y vistoso de Uriona, tuvo la cartonera un despertar furioso. Elizondo sorprendió a Argárate con dos saques seguidos de dos paredes. Intenta el tercero, pero Alejandroq ue se había acierto agarró con la derecha y le sacó humo al proyectil, que obtuvo del frontis y de la lateral efecto de carambola. Siguió la ascensión de los que ya parecían vencidos y el empate cristalizó en el tanto 23. Es decir, que mientras Argárate y Azpiri rodaron tres tantos, Eizondo y Uriona pusieron en movimiento doce.

A veintitrés iguales los jueces estaban como muertos... Una pelota le saltó en la cesta a Azpiri y no la vieron, otra le saltó a Uriona, bastante, y también la falta pasó inadvertida. Más tarde Barrutia, que estaba en la silla del rebote, se puso de pies, levantó el brazo, dando mala una pelota de Uriona, pero el peloteo seguía adelante, sin que los otros jueces se diesen cuenta de lo que había pasado.

De la nivelación a 23 salieron Argárate y Azpiri, por aro de Uriona, a la misma boca de la cesta. Pero enseguida presenciamos el empate a 24 y Elizondo ganó dos cartones seguidos, con una cruzada al medio, cogiendo de bote-corrido con la derecha y con un remate de dos paredes, también con la derecha. Argárate acierta dos dejadas consecutivas y hay también ligazón en el peldaño 26.

Argárate y Azpiri, peloteando con tesón, pasan al tanto 29, donde se detienen. El cartón que trajo el empate trágico, se peloteó largamente... Fué uno de los tantos más largos de la noche. Por fin, favoreció a los de abajo y surgió la tragedia.. Y un partido tan peleado, tan lucido, tuvo un final inesperado y frío.. Elizondo sacó a 29 iguales y la pelota, arrastrándose, descendió fuera del alcance de Azpiri...

Creus y Arrondo, en la precisa, les ganaron a Ochoa y a Mailuquiza.

He recibido muchísimas cartas con respecto a la rivalidad imperante entre Pistón e Ituarte. En la imposibilidad material de publicarlas todas, quizás más adelante comente algunas.

SECADES.

RESULTADO OFICIAL DE LA FUNCION CELEBRADA ANOCHE

PRIMER PARTIDO

	Tantos
Creus y Arrondo, blancos	25
Ochoa y Mailuquiza, azules	24

SEGUNDO PARTIDO

	Tantos
Argárate y Azpiri, blancos	29
Elizondo y Uriona, azules	30

TERCER PARTIDO

Vallejo menor y Alvares, blan.	24
Gutiérrez II y Eugenio, azules	30

PROGRAMA OFICIAL PARA LA FUNCION QUE SE CELEBRARA ESTA NOCHE (A LAS 8 Y MEDIA)

PRIMER PARTIDO, A 25 TANTOS: Morales y Mir, blancos, contra Lucio e Iturriaga, azules. A sacar ambos del cuadro 10, con ocho pelotas finas.

PRIMERA QUINIELA, A 6 TANTOS: Andrés, Goitia, Egozcue, Celaya, Ibarlucea y Arrutia.

SEGUNDO PARTIDO, A 30 TANTOS: Andrés y Celaya, blancos, contra 7gozcue y Goitia, azules. A sacar ambos del cuadro 10, con ocho pelotas finas.

SEGUNDA QUINIELA, A 6 TANTOS: Labat, Ugalde, Salazar, La Paz, Ferrer e Ibarlucea.

TERCER PARTIDO, A 30 TANTOS: Labat y La Paz, blancos, contra Ferrer e Ibarlucea, azules. A sacar ambos del cuadro 10, con ocho pelotas finas.

RESULTADO DE LOS JUEGOS DE AYER

LIGA NACIONAL
Cinci 4, Boston 2.
Pittsburgh 9, Fila 2.
New York 2, St. Louis 1.
Brooklyn y Chicago, lluvia.

LIGA AMERICANA
St. Louis 4. New York 3.
Detroit 12, Washington 4.
Cleveland y Fila, lluvia.
Boston 13, Chicago 5.
Boston 8, Chicago 5.

JUEGOS SEÑALADOS PARA HOY

LIGA NACIONAL
St. Louis en Boston.
Chicago en Fila.
Pittsburgh en Brooklyn.
Cinci en New York.

LIGA AMERICANA
New York en Chicago.
Fila en Detroit.
Boston en St. Louis.
Washington en Cleveland.

ESTADO DE LOS CLUBS

LIGA NACIONAL

	G.	P.	Ave.
Pittsburgh	55	31	640
New York	52	38	578
Chicago	50	38	568
Cinci	49	40	551
Brooklyn	41	47	466
Boston	38	46	452
St. Louis	37	49	430
Fila	26	59	306
Totales	348	348	

LIGA AMERICANA

	G.	P.	Ave.
New York	53	30	639
Cleveland	51	30	630
Boston	50	33	602
Washington	46	45	505
Detroit	43	46	483
Chicago	35	41	461
Fila	29	50	367
St. Louis	26	58	310
Totales	333	333	

UN GRAN RALLY DE SIETE CARRERAS PROPORCIONO EL TRIUNFO A LOS PIRATAS

FILADELFIA, julio 28. (AP.)—Después de contener a los Piratas en un hit durante seis innings, Al Hollingsworth decayó hoy y el Pittsburgh anotó siete carreras para derrotar al Filadelfia, 9 por 2.

La anotación por entradas fué así:

		C.	H.	E.
Pittsburgh	000 010 710—	9	9	1
Filadelfia	010 100 000—	2	7	0

Baterías: Tobin y Todd, por los Piratas; Hollingsworth, Smith, Johnson y Davis y Clark, por el Filadelfia.

ENTRE CAZADORES

—Ganó Tony Porto.
—Y con gran score.

No hay duda alguna de que Tony Porto, el hijo de Consuelo y Manolo, es uno de los pinos nuevos que más se han destacado este año en la temporada de tiro del Club de Cazadores del Cerro. El doctor Porto, que está ya listo para la fiesta, como diría Panchito, puede sentirse satisfecho, porque hay en la familia quien sostenga en alto el pabellón cinegético de la familia, cuya cabeza visible ostenta el record más grande que se haya registrado en Cuba, en competencias de pichón.

Tony Porto, que recientemente ganara una bonita competencia, por el premio de Brownson, en skeet diurno, volvió a ganar en la tirada nocturna, celebrada el pasado miércoles, por el premio de Julito Cadenas.

Como esperábamos, tiró Thorwald Sánchez, que es el torón de las tiradas de noche. Y fué el que mejor score hizo: 46 de 50. Pero Tony, rompiendo un platillo menos logro ganar, ayudado por el handicap.

A continuación va el score de la tirada, y no hacemos más comentarios sobre ella, porque nos falta espacio, hasta el punto de que no publicamos y lo haremos mañana, la Promera Convocatoria del Campeonato del año.

Tiradores	score		total
Thorwald Sánchez	24	22	46
Tony Porto	25	20	45
Dr. Jorge Muñiz	23	22	45
Gastón Villalba	22	19	41
Dr. Serafín Quesada	19	22	41
F. Méndez Capote Jr.	18	21	39
Dr. Manuel Porto	19	19	38
Capitán Pablo Cruz	15	20	35
John Duys Jr.	18	16	34
A. O. Norris	18	13	31

Como habrá advertido el lector, Tony fué el único que hizo una tanda perfecta. Por eso tiene más mérito aún su triunfo.

EL PROBLEMA DIARIO

PROBLEMA:

En el segundo inning de un match de baseball se registra una cámara húngara en los stands, y, varios de los players del team que está al campo abandonan sus puestosy pasan a las graderías, tomando parte en la refriega. ¿Incurren con ello en alguna penalidad? ¿Cuál debió haber sido la actitud del umpire de home?

RESPUESTA:

Por las reglas del baseball, ningún player debe abandonar el campo de juego. Generalmente, la penalidad que se impone es una multa al player o la suspensión —si se trata de amateurs. En el caso que se nos presenta, el umpire de home debió tratar de impedir que los players se fuesen. Claro está que si el team no retorna pronto al campo, puede declarar el match como forfeited a favor de los rivales, por abandono del terreno.

KID BRADAD EN UN BOUT vs. CHAROL, EN GUANTANAMO, EL 30

El próximo sábado se ofrecerá un programa atractivo que será del agrado de los fans

Oriente, simbolizado en el boxeo por el hombre del estilo estético, Kid Bradad, hará su reaparición el sábado día 30 de los corrientes, con el gran Kid Charol, vencedor, según las noticias que tenemos de nuestros promotores, de René Sánchez y Coquito Cárdenas. Sin duda alguna el hombre que le haya ganado a René Sánchez y Coquito Cárdenas, tiene que ser un boxer peligrosísimo, y nosotros, despues de haber observado con ojo pictórico la primera sesión de entrenamiento de Charol II, nos atrevemos a asegurar, que Bradad tendrá que anularle al visitante su fuerte derecha en la noche del sábado 30, para que al final, si llega haber final, anotarse una victoria más para su admirable libro de record.

Los promotores Hardy-Bassols, al combinar este programa, donde aparecen las dos estrellas máximas de nuestro boxeo Oriental, Ramiro Almagro y Kid Bradad, nos demuestran una vez más su gran capacidad, y que merecen el adjetivo que, con gran acierto les ha otorgado el fanatismo guantanamero de «Magos del Promotaje».

Ramiro Almagro, nos ofrecerá por cuarta vez uno de esos K. O. fulminantes que, desde su pelea con Kid Lila acostumbra dar a todos los adversarios que hasta la fecha le han traído; esta vez le tocará al valiente Moños Bonar, hombre de estilo confundible, pero que a nuestra manera de opinar, no podrá contener el empuje del muchacho que con gran acierto viene dirigiendo Cristóbal Vázquez (Alemán).

El resto del programa, lo completarán dos preliminares que estará a cargo de Kid Guantánamo vs. Kid Ballamajo y Pequeñito, Depmsey vs. Ramoncito (Kilito).

Los precios que regirán en este programa donde habrá papazos de todos los colores y para todos los gustos, son tan reducidos, que estarán al alcance de todas las clases de nuestra bella ciudad Guaseña.

Reynaldo Ruiz Poveda.

LOS YANKEES BATEARON 3 HOME RUNS, PERO, NO GANARON EL ENCUENTRO

SAN LUIS, julio 28. (AP.)—Los Yankees batearon hoy como de costumbre varios homers, pero los Browns ganaron el juego propinándoles una derrota, 4 por 3, con la ayuda del pitching de siete hits de Oral Hildebrand.

La derrota, única en la serie de cuatro juegos, corta la ventaja de los Yankees a un solo juego sobre los Indios, que vacaron por la lluvia.

Todas las carreras de los Yankees fueron por jonrones. En el cuarto, Joe DiMaggio bateó su 18o. y George Selkirk conectó su cuarto. Lou Gehrig empujó en el sexto su 17o. metiendo la pelota en los stands del right field.

Excepto estos tres golpes, Hildebrand tuvo pocas dificultades para apuntarse su tercera victoria consecutiva y octava de la season, contra seis derrotas. El ha sido eje de tres de los cuatro triunfos alcanzados por los Carmelitas desde julio 3.

Bump Hadley, dando la insegura demostración que ha distinguido sus últimas salidas, cargó con su tercera derrota contra cuatro victorias. En el primero le hicieron dos carreras por un doble de Almada y un homer de McQuinn, y en el cuarto un hit de Clift con las bases llenas produjo las otras dos.

La anotación por entradas fué:

		C.	H.	E.
New York	000 201 000—	3	7	0
San Luis	200 200 000—	4	9	1

Baterías: Hadley y Dickey, por el New York; Hildebrand y Sullivan, por el San Luis.

DOMINO

—Las cosas del dominó.
—Ayer sólo dos partidos.
—«Hay que comprimirse».

Solamente se celebraron ayer dos partidos del Campeonato de los Repórters. El cansancio del día anterior, parece que fué el motivo.

La pareja espiritista que integran Inocente Herrera y Pirámide Rosainz le dieron mucho que hacer a los leaders Ricardo Sánchez y Manolito Cruz, pero al final, éstos fueron los vencedores. Los triunfos continuos han echado a perder a Manolito. Ya se cree un campeón de verdad, y cuando ve los partidos en peligro, por cualquier bobería, quiere suspender. Como si el dominó fuera ajedrez. El otro día le contrarió la presencia de un «sapo», y ayer, el comentario de otro batracio

Evelio Rodríguez y «Mongo» Mora le ganaron a Lechuga y a Alonso, pero puede decir, y con certeza, que hubo derramamiento del licor blanco que producen los animales vivíparos. No parece sino que la botija de Alonsito y Lechuga se les volcó y en cambio sus contrarios que la recogieron, y, además, la adulteraron, porque era mucha la cantidad Alonso y Lechuga se quedaron en 126. el score más bajo del campeonato.

Los cánones del juego sólo están en alza en la imaginación del «Catedrático». En un partido a 600 tantos, entre cuatro buenos jugadores dos de ellos, ni siquiera llegan a la tercera parte de la anotación. El dominó, digan lo que digan, es un juego de suerte. No siempre, pero sí en una gran parte.

Esto es, desde luego, si no hay quien los juegue con la salida Peón 4 Rey.

AMATEURS ACES por DAN

—Creen que Hershey decaerá.
—Por la falta de Santacruz.
—Casas, al profesionalismo.

NOTICIAS DE AQUI Y DE ALLA:

Un manager amateur insiste que el Hershey sentirá mucho la pérdida de los servicios de Santacruz... «Les puede costar el campeonato»—nos dijo este buen señor... «Cienfuegos tiene magnífico conjunto, el Regla no está dormido y la Universidad mejora por días»... «Si el Hershey no puede contar con su efectiva combinación de doble plays, los pitchers estarán perdidos, y será más fácil derrotar al team»... «Quilla Valdés y Santacruz han salvado a Natilla Jiménez en muchos encuentros, y nadie sabe si Bayón podrá cooperar con la misma eficiencia que lo hacía el modesto y caballeroso infielder, ahora alejado lamentablemente del game»... Los muchachos de Chichí Córdova practican esta tarde en los terrenos del VTC, como siempre... El veterano patriarca del Yara dice que su team ha de dar mucho que hacer en la segunda vuelta del campeonato, y, recuerda a los jugadores que la práctica es lo esencial... «Desde que están practicando con frecuencia están ganando seguido y esto es lo que yo necesito»—nos dijo ayer Chichí... El querido líder yarista tiene un recado para Viego... «Que se acuerde de la post data que le puso en la carta que le envió el día de su homenaje»... «Que este año va a repetir lo de 1937»...

Los Olímpicos estarán de fiesta el domingo siete de agosto, en horas de la mañana... Ese día, en el teatro Nacional, brindarán una fiesta interesantísima en la que se hará entrega a los componentes del equipo de base ball de las medallas ganadas en Panamá... Se exhibirá la única película que se tomó en las Olimpiadas, film en la que aparecen nuestros principales atletas, y se exhibirá el documental deportivo TABOGA... La función comenzará a las nueve de la mañana, cobrándose 40 centavos por la entrada... Ciso Camejo, Presidente de la Federación Nacional de Basket Ball, tiene las últimas reglas en sus manos, y anuncia que este año se jugará por el nuevo código... Según esto, en la próxima temporada de basket los teams podrán pedir 4 time-outs... No se cantará el face-guarding, y la bola se pondrá en juego, debajo del goal contrario, después de anotado cada goal...

Mientras la prensa se pasa la vida pidiendo que se humanice el deporte, impidiéndose que atletas muy jóvenes hagan tres y cuatro eventos fuertes en un mismo meet, los delegados de los clubs siguen haciendo inscripciones en ese sentido, y, muchos padres, con tal de ver a sus hijos en acción permiten el exceso de competencia a sus menores, aunque después se lamenten... Pedrito Martínez, uno de los más populares comentaristas cubanos de sport, cambió de estado ayer... El querido compañero escuchó las campanas nupciales, después de unir sus destinos a María Teresa Arias-Echevarría... Desde ahora en adelante, vamos, «Mister and Missus is the name»

El paso de Eduardo Casas al profesionalismo es ya definitivo. Casanovas dió la noticia ayer, de modo oficial, anunciando que Eduardo optará por un puesto de referee cuando la Federación Nacional de Basket Ball inicie el reconocimiento de referees y demás oficiales del juego... Con esto, la clase amateur perderá otro más de sus notables exponentes... Eduardo de las Casas, iniciado en el deporte hace 12 años, ha sido siempre una figura popular en el campo amateurs y un atleta utilísimo en los distintos equipos en que ha militado... Como capitán del Atlético de Suárez dió que hacer en la Liga Social... Como líder de «Las Estrellas de Casas», batió varias veces al invencible equipo del Vedado Tennis... En el Teléfonos ha ganado varios campeonatos, tanto femeninos como masculinos, y últimamente, en el equipo Olímpico se ha hecho notar grandemente, demostrando derecho indiscutible a figurar entre los primeros basketbolistas que se recuerdan en Cuba en todos los tiempos... Caballeroso, competente, corajudo y diestro, Casas fué siempre una atracción de taquilla en los encuentros en que participó y una figura popular cuyo pase al profesionalismo será lamentado, por que le saca del juego activo definitivamente... Nosotros, empero, le felicitamos por su decisión, y creemos, sinceramente, que tiene condiciones sobradas para formar una gran pareja con Perico Cardoso, que ha de actuar, también, en la temporada que se avecina...

Amado Maestri, umpire de base ball, tiene todo planeado para dedicarse a referee de boxeo... Está estudiando las reglas del deporte y pronto pedirá a la Comisión Nacional su inscripción... Al mismo tiempo, Wilfredo Benítez está estudiando seriamente la posibilidad de retirarse... Wilfredo está un poco desilusionado y cree que muchos no han sido realmente justos al calificarlo... Mañana se baten Fortunistas y Universitarios en los terrenos del Cubaneleco... Y Cordeiro espera conquistar a los Caribes empleando al zurdito Parra, que ha prometido su primera victoria de la season... Por los Caribes debe pitchear Guedes, ya que Viciedo estará en reserva para trabajar el domingo frente al Regla.

Esta semana tenemos grandes juegos de base ball entre los amateurs... Mañana juegan Universidad contra Fortuna, en el Cubaneleco, y el domingo tendremos tres programas de interés en distintos stadiums... El Fortuna jugará con el Atlético en el primer turno del Stadium Caribe, seguido del Regla y la Universidad... Hershey y Cienfuegos, dos teams del interior, jugarán en el Vedado Tennis... Los azucareros actuarán en el primer turno contra el ADC, y el Stany se verá contra el equipo del Pilar, que enviará un nuevo pitcher a la lomita... El Yara jugará con el Vedado en el Cubaneleco, encargándose el Teléfonos y el Cubaneleco del segundo match.

ESTAN DE FIESTA LOS CHEVROLISTAS DE LA CALLE DE SAN LAZARO

Ingresarán en la Unión Atlética Amateurs de Cuba. Piden la cooperación de los fanáticos

Con motivo de los engrandecimientos de los deportes en la Sociedad «Deportivo Chevrolet», la Directiva actual con muy buen juicio, acaba de organizar una simpática fiesta bailable que se llevará a efecto en la noche del sábado, de 9 a 3 de la mañana, para recaudar fondos para el sostenimiento del club en el Campeonato de la Liga Social de Amateurs, y, por ende, para engrosar la caja de Tesorería, para inicios de otros deportes.

El entusiasmo que reina entre los socios y admiradores de los «chevrolistas», es enorme, basta decir que la inyección de elementos jóvenes, han llevado al pedestal que se encuentra la entidad, por el amor de esos referidos jóvenes.

Manolito Rodríguez, Oscar Carricarburu, Modesto Rodríguez, Manolo Fernández, los hermanos Veiga, en fin, pléyade de elementos valiosos, que han hecho que los valores sociales, en unión de dos hombres que dejábamos para lo último, los señores Federico González, y Pereira el tesorero social, merecen la aprobación y aplausos de todos.

Continuando en nuestra labor informativa sobre los festejos, diremos que para esa fiesta que ha de botarse el balón, asistirán los ases de la música cubana, que son el Septeto Caribe y la gran Orquesta Chicago, las que amenizarán el espectáculo.

No hay que olvidar un detalle importante para asistir a la fiesta y que es, que la entidad social, siempre atenta con las damas, las invita, con sólo ser presentadas en puerta por algún Directivo o socio fundador. Esta medila se hace con la intención siempre moral, de que en la ya referida fiesta bailable, impere el orden, motivo esto que debe de aplaudirse. Y, ya que hablamos de «pelota» se corre insistentemente el rumor, que el «Club Deportivo Chevrolet», cuya fundación data de años, ingresará en la Unión Altética de Amateurs, para el próximo año;

La realidad es que hasta el momento de redactar estas líneas, no hay una línea segura a seguir, lo que nosotros publicamos, y, sí podemos anticipar que por el organismo de la calle de San Lázaro, se ha pedido oficialmente a la Unión Atlética de Aamateurs, los Estatutos de la misma.

TIPS

En las pruebas efectuadas ayer en Varadero por los crews que van a competir el domingo, el shell del Habana Yacht Club hizo 5:25, mientras la Marina se detuvo, faltando tres largos para finalizar debido a que Prieto menor, interpretando mal una orden del coach Argüelles, cesó de remar. Hasta ese entonces, el tiempo de la Marina era de 5:30.

Harold Traynor, manager de los Piratas, anunció ayer que su pitcher estrella, el novato Klinger, que ha ganado 8 juegos y perdido solamente 4, no podrá pitchear mañana, debido a tener el brazo en malas condiciones. Los Piratas han ganado 23 de sus últimos 29 games, pero, por rara coincidencia, han perdido con Brooklyn más juegos de los que han ganado, y mañana juegan en Flatbush.

Dizzy Dean dice que los Piratas no son buenos para resistir mucho tiempo en el top, y cree que los Cubs de Chicago los alcanzarán antes de que pase un mes. Dizzy insiste estar listo para ganar 14 juegos por lo menos...

LOGRA VITAPAN UN TRIUNFO EN VOLLEY BALL vs. B. RETIRO

Jugaron mucho los boys para apoderarse del triunfo en el segundo duelo de la serie

El segundo juego de la serie extra para el desempate del primer lugar entre los teams Buen Retiro y Vitapán, resultó una espléndida victoria para los panaderos, que desarrollaron un juego lleno de pimienta y de cohesión, venciendo a los representantes del Buen Retiro con score de 15 por 1 y 15 por 13. La anotación indica claramente lo que fué el primer tiempo, en el que se desbordó el Vitapán, no dejando tomar respiración a los vencidos, que dicho sea de paso, jugaron muy pobremente, contrastando esta exhibición con la que brindaron en el primer encuentro celebrado el pasado lunes.

Alberto Hernández, Roberto Menéndez y Frankie Morelli se distinguieron en los remates, por parte de los ganaderos, lo mismo que los pasadores: Coto, Alvariño y Medina. Por los vencidos no podemos mencionar a jugador determinado, ya que los pocos pases buenos que hicieron no sirvieron más que para demostrar la mala forma en que se encontraban sus rematadores.

El juego decisivo se habrá de llevar a cabo esta noche en los terrenos Vitapán, a las nueve, existiendo un enorme entusiasmo por presenciar el final del campeonato más interesante que ha brindado entre nosotros en el deporte del volley ball. La copa «Coronel Galíndez», donada por este entusiasta militar, en otros tiempos gran jugador, espera por el juego de esta noche para ser entregada al vencedor. Es un magnífico trofeo. Como se sabe, para las damas del equipo 4-F, hay donada una copa por la casa Sánchez y Araoz

M.E.C.D. 2016

JAVA HA VENDIDO HASTA EL MOMENTO 500,000 TONELADAS CORRESPONDIENTES A SU ZAFRA DE 1938-39

BOLSA DE NUEVA YORK

COTIZACIONES AL CIERRE AYER

Amer Crys	12⅜
Am Radiator	15½
Adams Expr	11¾
Air Reducc	62
Alaska Jun	11
Allied Chem	178
Allis Chal	51
Amer Can	98½
Am Car Fou	29
Am F Pow	4½
Amer Ice	—
Amer Inter	—
Amer Locc	22½
Am P Light	6
Amer Smel	50⅝
Amer Sugar	28
A C Alcohol	13⅞
Amer T and T	141⅛
Am Tobac A	83¾
Am Tobac B	86⅞
Am W Works	11⅝
Am Woolen	6¼
Anaconda C	36⅝
Atchison	37
Atlan Coast	23
Atlan Ref	25⅛
Ass D Goods	10½
Auburn Auto	4
Aviat Cor	4½
Amer Metal	36⅛
Armour and Co	6⅝
—B	
Baldwin Lo	10¾
Balt and Ohio	9½
Bendix Avi	20¾
Best and Co	47½
Beth Steel	59
Borden Co	17½
Briggs	33⅜
Brook Man	10⅞
Butte Copp	4
Byers A M	11¾
—C	
Can Pacif	7⅛
Curt W «A»	23
Curt W, com	5½
Case T Mach	102
Columb Gas	7⅜
C de Pasco	46½
Ches and Ohio	32⅛
Chi R Islan	—
Chrysler	71¾
Coca Cola	138¼
Col Carbon	92¾
Comm and Sout	1¼
Cons Gas	28½
Cons Oil	10⅛
Cont Can	45½
Cont Oil	34¾
Corn Prod	—
Cont Motors	—
Cuba Co	⅝
Cub Amer S	5⅛
C Am Sug, p	—
Cmm-l Solv	10⅞
Chesapeake	—
Cruc Steel	35⅞
Cons R Cuba	—
Canada Dry	19⅞
—D	
Del Hudson	16⅝
Del and Lack	7⅜
D Aircraft	51⅛
Drug Inc	6½
Dupont	128
—E	
East Kodak	178½
El Auto Lit	27
El Pow Lig	12
Elec Bond	8⅝
Erie (R R)	3
—F	
Fox Film C	24⅞
Frep Texas	28¾
Foster Wh	20¾
Firestone	22
—G	
Gen Asphalt	21
Gen Elec	42⅛
Gen Foods	34¾
Gen Motors	43⅜
Guantánamo S	1¼
Gillet Saf	9
Gimbel Bros	13½
Gold Dust	8
Goodrich R	22¼
Goodyear	27⅛
Gen Bronze	5
Graham Page	1¼
Gramby	7⅛
Great North	23
—H	
Homestake	62⅜
Houston Oil	8⅞
Hudson Mot	9⅝
—I	
Illi Cent	12¾
Interb R T	—
Int Cement	53½
Int Nickel	51⅛
Inter Tel	9⅝
I Tel F S	9⅝
Illin Glas	72
—J	
Johns Mansv	95
—K	
Kroger Groc	17⅛
Kennecot	42⅛
—L	
Lambert Co	—
Lgg Myers	103
Loew-s Inc	49⅞
Loose Wiles	—
Lorillard	20⅛
Louisv Nas	43
Ludlum Stl	19¾
Lehman Cor	27¼
Liquid Carb	19½
—M	
Macy (H R)	44½
Montgomeri	47
Miss Pac c	—
Miss Pac, p	2½
Morris (Phi)	126⅛
Murray Corp	9¾
—N	
N Y Central	20
Nash-Kelvi	10⅞
Nat-l Bisc	24¼
Nat-l Dist	25⅛
Nat-l Dairy	16
Nat-l P Li	7¼
Nat-l Steel	60½
North Amer	22⅛
N A Aviat-n	10⅜
Nort Pacif	13⅛
—O	
Ohio Oil	11⅞
Otis Elev	25
Otis Steel	10¾
—P	
Packard Mot	5⅜
Paramount	10⅞
Pennsylvann	31¾
Pat Mines	12½
P Petroleum	42
Pullman Co	33½
Pure Oil	12½
Puerto Rico	22¼
—R	
Radio Corp	7
Rep I Steel	19⅜
Reynolds	42½
—S	
Schen Dis	20¼
Safeway St	21
Sears Roeb	71¼
Shell Uni	17⅛
Simmons Co	25⅝
Soc Vacuun	15¼
St Paul, p	1⅜
So Pacific	19
South Ry	13¾
Stan Brands	8¼
Stand Gas	4⅜
Stan N J	56⅞
Stan Oil C	33
Stewart War	11⅝
Studebaker	8¼
—T	
Texas Co	47¼
Texas Gulf	34½
Tinken Roll	47¼
—U	
Union Carb	85
U Pacific	82
Union Oil	21½
United Cor	3⅛
ni Cor. pfd	32⅛
Unit Fruit	65¼
U S Rubber	45
U Aircraft	28⅞
U S Steel	60½
U S Inb Alc	22
U Gas Corp	4¼
—V	
Vanadium	20⅛
—W	
Warner Bros	6⅝
W Brothers	4⅛
West Union	31½
West Elec	103½
Woolworth	47¼
—Y	
Yellow-Tr	20½

GODOY-SAYÁN
SEGUROS Y FIANZAS
(INSURANCE AND BONDING)
TELEFONOS: M-9866 M-9867
AGUIAR 77
HABANA, CUBA

TABACO

Rothschild, Samuels and Duigan vendieron y entregaron trescientas veintidós pacas de capadura y botes, de la cosecha pasada de Remedios. Eran de capadura 260, y de botes eran 62. Como otras cantidades que han pasado a terceras manos, esa que adquirió Constantino González, se destina a la exportación.

La Cuban Land and Leaf Tobacco compró a José Toraño y Compañía, cuatrocientos trece tercios de rezagos y bancos de la nueva cosecha de Partido. La mencionada Compañía se dispone a seguir en el mercado, con el propósito de registrar otros lotes de las mismas clases e igual tiempo.

Varios fabricantes locales volvieron ayer al mercado para comprar lotes de cabezas, de la nueva cosecha de Vuelta Abajo y Partido.

Y el distribuidor de Tampa señor José A. Suárez, compró treinta y dos tercios de rezagos y bancos de Partido a Severiano Jorge y Compañía.

LAS ENTRADAS DE RAMA

Durante el día de ayer entraron en el mercado las partidas de tercios y pacas que relacionamos a continuación:

De Ceiba del Agua, para Junco y Compañía, 40.

De Caimito, para José Toraño y Compañía, 71.

De San Juan y Martínez, para Fernández, Palicio y Compañía, 60.

De Mendoza, para Domingo Méndez e Hijos, 18.

De Camanayagua, para J. B. Díaz y Compañía, 115.

De Santa Clara, para H. Duys and Company, 154.

De Caimito, para José Menéndez y Menéndez, 80.

ESCOGIDAS QUE ACABAN

Terminaron las labores de escogida en sus talleres de Alquízar y San Antonio de los Baños, los señores Severiano Jorge y Compañía.

J. F. Rocha y Compañía tambien dieron término a la selección del tabaco de este año en sus talleres de esta provincia.

Igualmente acabaron en el Rincón los señores Ramón Aixalá y González y Vázquez.

Otras firmas han de terminar las escogidas en próximos días.

CAMBIOS

Tipos de venta al cierre ayer en Bancos de esta capital:

New York, cable	1/10P.
New York, vista	1/10P.
Londres, cable	4.92⅜
Londres, vista	4.92⅛
París, cable	2.78
París, vista	2.77
Madrid, cable	Nominal
Madrid, vista	Nominal
Italia, cable	5.28½
Italia, vista	5.27½
Bélgica, cable	16.95
Bélgica, vista	16.94
Alemania, cable	40.26
Alemania, vista	40.25
Toronto, cable	1|16%D.
Toronto, vista	⅛%D.
Hong Kong, cable	30.85
Hong Konk, vista	30.84
Amsterdam, cable	55.10
Amsterdam, vista	55.05
Buenos Aires, cable	26.35
Buenos Aires, vista	26.30
Suiza, cable	22.94
Suiza, vista	22.93
Japón, cable	29.00
Japón, vista	28.95
Suecia, cable	25.50
Suecia, vista	25.45

MERCADO DE MANTECA

Cierre ayer en Chicago:

Septiembre	8.80
Diciembre	8.70
Granel	8.15

N. GELATS y Cía.
Habana. BANQUEROS Aguiar 106-108
Vendemos cheques de Viajeros
Pagaderos en todas partes del mundo
y Cartas de Crédito Circulares
en las mejores condiciones.
"SECCION DE CAJA DE AHORROS"

LOS FABRICANTES DE TABACOS DESIGNARON LOS MIEMBROS DE LA NUEVA JUNTA DIRECTIVA

Fué nombrado Socio de Mérito de la Corporación el señor Francisco Pego Pita, a la par que Vocal nato de la Junta. Se concedió un voto de gracia al señor Francisco Solaún

Tuvo efecto la Junta General de la Unión de Fabricantes de Tabacos y Cigarros de Cuba. De los asuntos tratados y acuerdos adoptados, se nos enregó para su publicación la información que sigue:

«Celebró esta Corporación la Junta General ordinaria de fin de año social de 1937 a 1938, bajo la presidencia del señor Francisco Solaún y González y actuando de Secretario por sustitución reglamentaria, el Subsecretario señor José C. Beltrons; y después de leídas y aprobadas las actas de las juntas anteriores, se entró en la orden del día, enterándose la Junta del informe rendido por la Comisión de Glosa de las cuentas comprendidas en el Balance de Caja del año social de 1936 a 1937 y del Balance correspondiente al año social de 1937 a 1938, nombrándose para glosar las cuentas de ese Balance a los asociados señores Rogelio Cuervo, Fernando Lobeto y Eduardo Suárez Murias.»

«Conoció luego la Junta de unas modificaciones propuestas por la Sociedad de Escogedores de Tabacos de la Habana en la vigente tarifa de precios del trabajo de esos obreros, y se acordó celebrar con la comisión que los representa una nueva reunión para tratar de ese asunto el próximo jueves 28 del corriente, a las cinco de la tarde.»

«Con motivo de una carta que suscriben las Secretarías del «Gremio de Despalilladoras de los Talleres de Despalillo y Tabaquerías de La Habana», solicitando un aumento corrido de un centavo por manojo de tabaco despalillado, se acordó contestar haciendo referencia a la situación de agobio que sufre la industria que ejercen los asociados y señalar que las fábricas están pagando mayor precio por el despalillo del que se paga por los talleres de embarque».

«Después quedó enterada la Junta del informe emitido por el Asesor Legal doctor Alfredo González Muñoz, evacuando la consulta que se le hizo en relación con la Ley de 28 de junio del año en curso que modifica algunos artículos del Decreto-Ley No. 393 sobre canje, cesión, venta y entradas brutas de 8 de noviembre de 1935; y se acordó dar las gracias a dicho letrado por su informe que ha sido extractado en una circular que se envió a los fabricantes asociados para su instrucción».

«Seguidamente se enteró, también, la Junta, del curso favorable de las gestiones que conjuntamente con la Federación Tabacalera Nacional se reanudaron recientemente en favor de la aprobación del Convenio Comercial concertado con el Reino Unido de la Gran Bretaña».

«Leída una comunicación de la Cámara de Comercio de la República solicitando la designación de un representante de la Corporación para que intervenga junto con los de las demás entidades afectadas por el impuesto reintegrable del un cuarto por ciento sobre la exportación de dinero o de su equivalente, en la redacción del Reglamento para dicho impuesto, se acordó designar con ese objeto al doctor Gonzalo R. Arellano, miembro de la firma asociada «Por Larrañaga, Fábrica de Tabacos S. A.», y que a dicho señor se le faciliten por el Subsecretario todos los antecedentes que obran en la Secretaría sobre ese asunto y sobr lo actuado por la comisión que ha venido estudiando en la citada Cámara las modificaciones que debían introducirse en un proyecto de Reglamento para ese impuesto.»

«Se procedió después a efectuar la renovación parcial reglamentaria de la Junta Directiva para el bienio social de 1938 a 1940 y fueron electos para Presidente, el señor Fernando Palicio Argüelles; para Segundo Vicepresidente, el señor Ramón Cifuentes Toriello, y para vocales, el presidente saliente, señor Francisco Solaún y González con el carácter de primer vocal y el doctor Gonzalo R. Arellano; y reelectos también para vocales, los señores Francisco Torres Gener y René Fernández Rocha y del Riego».

«Inmediatamente fueron proclamados en sus respectivos cargos los señores antes nombrado, y por unanimidad se acordó consignar un expresivo voto de gracias al señor Solaún por el tacto y habilidad con que ha desempeñado la presidencia durante los cuatro años—que pueden calificarse de verdadera prueba—que ha venido ocupándola con el aplauso y el aprecio de los asociados. A este acuerdo correspondió el señor Solaún con sentidas frases de gratitud y de agradecimiento a los miembros de la Directiva que tan eficiente concurso le prestaron en el desempeño d su cargo».

Finalmente se acordó crear el cargo de VOCAL NATO para que lo ocupe como un honor al señor Francisco Pego Pita, por los méritos contraídos con la Corporación durante los años que ha venido ocupando cargos en la Directiva unas veces como presidente y otras como vocal y cooperando en sus trabajos con entusiasmo y tesón».

«Asimismo se acordó conceder al señor Pego Pita el honroso título de SOCIO DE MERITO de la Corporación, por las mismas causas anteriormente dichas».

«Terminada la Junta General, se reunió la Junta Directiva para celebrar la sesión ordinaria del presente julio y primera del año social 1938 a 1939; y después de leída y aprobada el acta de la sesión ordinaria de 21 de junio último, se dió posesión a los que fueron electos y reelectos para ocupar cargos en la Junta durante el bienio social de 1938 a 1940, quedando en consecuencia constituída dicha Junta para el ejercicio social de 1938 a 1939 en la forma que sigue:

Presidente: Sr. Fernando Palicio Argüelles; Primer Vicepresidente: señor José Lamadrid Piedra; Segundo Vicepresidente: señor Ramón Cifuentes Toriello; Vocales: señor Francisco Solaón y González, señor Francisco Torres Gener, señor René Fernández Rocha, doctor Gonzalo R. Arellano, señor Oscar S. Hernández, señor Alonso Menéndez y García, señor Donato Argüelles y Alvarez, señor Víctor Pérez y Pérez, señor Francisco Pego Pita (Vocal Nato).

«A continuación y en cumplimiento de un precepto reglamentario se procedió al nombramiento de Tesorero y Secretario para el mismo período y fué reelecto para el primer citado cargo el señor René Fernández Rocha, y para el segundo—cargo vacante que venía desempeñando por sustitución el Subsecretario—el doctor Gonzalo R. Arellano».

«Entrándose luego en la orden del día se enteró la Junta del Estado del Movimiento de Fondos en la Tesorería social desde el día 1o. del presente Julio y de otros documentos de igual procedencia; y seguidamente se oyó la información verbal que hizo el señor Palicio, como delegado en la Comisión del Tabaco, acerca de los acuerdos tomados por dicho organismo en sus últimas reuniones, mencionando especialmente el referente a destinar determinada cantidad anual para propaganda de nuestros habanos en Inglaterra, y el relativo a otra propaganda que se llevará a cabo en Panamá en concordancia con la Exposición permanente de nuestro tabacos y cigarros en esa ciudad y en la de Colón».

«Se acordó, después, prestar a la Asociación de Almacenistas y Cosecheros de Tabaco de Cuba el concurso que solicitó de la Corporación por su escrito de 30 de junio último, para las gestiones sugeridas por el asociado de ese organismo, señor Joaquín Eleizegui en una exposición referente a lo que dicho señor llama agresividad de las vigentes leyes sociales contra el patrono».

«A continuación se tomaron sucesivamente los siguientes acuerdos:

Quedar enterada de varias comunicaciones del presidente de la recién constituída «Comisión de Corporaciones Económicas del Comercio Exterior» y del Reglamento de la misma, y aceptar la invitación para que en ella ingrese la Corporación, designándose para sus representantes en dicha Comisión a los señores Francisco Torres Gener y Ramón Cifuentes Toriello».

«Circular entre los fabricantes de tabaco interesados una comunicación recibida por la Comisión del Tabaco, del señor Heriberto Clews, designado para la propaganda de los mismos en Colón (Panamá), y trasladada por ese organismo a la Corporación, en la que dicho señor solicita el envío de cierta cantidad de tabacos para organizar en un período de cuatro meses la propaganda que le está encomendada ahora que se avecina la afluencia del turismo a la República de Panamá».

«Darse por enterada de una extensa comunicación de la Junta Central de Salud y Maternidad, que suscribe su presidente doctor Arturo Comas, trasmitiendo el acuerdo tomado por esa Junta en la sesión del día 20 del pasado Junio con motivo del escrito en que la Corporación solicitó, en mérito de los razonamientos que expuso, la revocación del acuerdo, de ese organismo, de 11 de abril último referente a la aplicación de los tributos fijados en los incisos a) y b) del artículo IV de la Ley de 15 de diciembre de 1937, a los gerentes de las sociedades mercantiles regulares colectivas, comanditarias y limitadas; pero a la vez declarar, que a la Junta no le han convencido los argumentos aducidos por la Central de Salud y Maternidad en apoyo del acuerdo impugnado por la Corporación».

«Quedar impuesta de todo lo actuado con respecto a la proposición del Gobierno del Ecuador para adquirir en este país tabaco en rama y torcido, en cantidad apreciable, que pagaría con sombreros de paja toquilla, los mundialmente mal llamados «panamás».

«Haber oído leer con gusto el artículo publicado en el periódico «Finanzas» y editado por la Unión Social Económica de Cuba, con el título «Política Tabacalera Exterior» y quedar agradecida a ese organismo por tal publicación».

«Quedar enterada y reconocida por ello, al señor Ramón Irijoa, representante de la Corporación en Argentina de las hábiles y discretas gestiones que ha llevado a cabo con el propósito de lograr que el dueño de un hotel de un pueblo cercano a Buenos Aires no continúe traficando con tabacos falsificados de las marcas «María Guerrero» y «Partagás» según conoció la Junta por la carta de dicho representante, de 15 de junio pasado».

«Finalmente, se leyó una variada correspondencia de carácter general, y se aprobaron tres proyectos de informes sobre solicitudes de marcas para tabacos y cigarros, recibidas de la Secretaría de Comercio».

GANADO

LOS PRECIOS EN PIE

Precios que pagan compradores entregado el ganado en esta capital

	Ctvs. Libra
Vacuno, de 3½ a	3¾
Cerda, de 7 a	9
Lanar, de 3 a	3½

LOS PRECIOS DE LA CARNE

En los mataderos de esta capital rigen los siguientes precios:

	Ctvs. Libra
Vacuno, de 12 a	13
Cerda, de 28 a	30
Lanar, de 20 a	25

MATADERO DE LUYANO

Se sacrificaron ayer en el Matadero de Luyanó:

	Cabezas
Vacuno	70
Cerda	38
Carnero	15

MATADERO INDUSTRIAL

Se sacrificaron ayer en el Matadero Industrial:

	Cabezas
Vacuno	173
Cerda	101
Carneros	23

CARROS ENTRADOS

Ninguno.

Cotizaciones

COTIZACION DE LA LIBRA

La libra esterlina se cotizó ayer al cierre del mercado local a $4.92⅜.

COTIZACION DE LA PESETA

La peseta española se cotizó ayer, al cierre del mercado local, nominal.

COTIZACION DEL FRANCO

El franco francés se cotizó ayer en el mercado local, a razón de 35.97 por dólar.

CAMBIOS EN NEW YORK

Cierre ayer en New York:

Libra Esterlina	4.92½
Francos	2.76½
Pesetas	5¼N.

EL ORO Y LA PLATA

Cotizaciones al cierre ayer en la Bolsa de la Habana:

Plata contra billete americano	97	97½
Oro acuñado contra billete americano	152	—

BOLSA DE LA HABANA

COTIZACIONES AL CIERRE AYER

COTIZACION OFICIAL
Bonos y Obligaciones República de Cuba

	Comp.	Vend.
Speyer 1904	103	107
Deuda Int. 1905	98	100¼
Cuatro y medio 1909	100	104
Morgan 1914	105	109
Morgan 5½ 1923	102½	104½
O. Públicas 5½ 1945	72½	73½
Deuda Ext. 4½ 1977	61⅞	62⅜
Obligaciones oro con 9 cupones	36	—
Obligaciones oro con 7 cupones	30	33
Obligaciones oro con 4 cupones	29	32
Azúcar 1940 5½	101	102½
Ayunt. Habana 1a. Hip.	95	—
Ayunt. Habana 2a. Hip.	96	—
Centro Asturiano	48	—
Banco Terr. S. B	28	40
Cervecera	53	—
Cerv. Obgs. no Hipt.	15	—
Gas	108	—
Hav. Elec. Cons.	30	—
Havana Electric, Debentures, Obgs. no Hipt.	¾	1⅜
Edifico La Metropolitana, S. A.	30	—
Mercados de Abasto y Consumo 1a. Hip.	74	—
Nueva F. de Hielo	104⅝	—
Papelera S. B	95	—
Teléfonos	92	—
Unidos	10	—

Acciones

	Comp.	Vend.
Banco Terri	7	—
Banco Terr. Bnfs.	—	—
Cervecera	20	—
F. C. Cons. de Cuba P.	4	5
Cuba R. R.	7	—
Fibras y Jarcia	22	—
H. E. Utilities Co. P. 6%	35½	38
H. E. Utilities Co. 5%	7½	12
H. E. Railway Co., Prfs.	¼	—
H. E. Railway Co., C.	⅛	—
Jarcia, P.	69	90
Jarcia, C.	10	20
Licorera de Cuba	4	5½
Mercantil, La (Seguros)	109	200
Metropolitan Auto	102	—
Naviera, P.	12	16
Naviera, C.	1½	2
Nueva F. de Hielo	140	—
N. F. de Hielo Bnfs.	40	—
Pesca, P.	—	—
Pesca, C.	—	—
Teléfono, P.	35	40
Teléfono, C.	20	150
Unidos	1¾	3
Unión Oil	1¾	3
1ra. Papelera Cubana	5	—
Cédulas Primera Papelera Cubana, 8%. (nE circulación $500.000)	2	—
Cía. Muelles de Regla	—	—

COTIZACION A TERMINO

Ayer a las 3:30 p. m.
Entregas: días 15 y último de mes
Bonos y Obligaciones República de Cuba

	Comp.	Vend.
Speyer 5%	103	109
Deuda Int.	98	101
Speyer 4½%	100	105
Morgan 5%	105	—
Morgan 5½%	102½	104½
O. Públicas 1945	72½	73¼
Obligaciones oro con 9 cupones	36	—
Obligaciones oro con 7 cupones	29¼	32
Obligaciones oro con 4		
Azúcar	101	102½
J. Morgan, julio 1937	—	—
Ayuntamiento, 1a.	95	—
Ayuntamiento, 2a.	96	—
Centro Asturiano	46	—
Cervecera Int.	53	—
Cerv. Int. Obgs. no Hipt.	15¼	—
Gas y Electricidad	108	—
Hav. Elec. Railway Co.	30	—
Havana Electric Railway Co. Obgs. no Hipt.	¾	1¼
Nueva F. de Hielo	104½	—
Papelera Cubana, S. B	—	—
Cuban Telephone Co.	90	—
Unidos	9	—
Deuda Ext. 1977	62	62⅛

Acciones

	Comp.	Vend.
Cervecera Int.	20	—
F. C. Cons. Prfs.	4	—
Cuba Railroad, Prfs.	7	—
H. E. Utilities, Prfs.	36	39
H. E. Utilities, Pretes	7	12
Hav. Elec. Ry. Co., Prfs.	¼	—
Jarcia, Prfs.	66	—
Jarcia, Comunes	9½	—
Licorera de Cuba	1	—
Naviera, Prfs.	12	18
Naviera, Cms.	1	—
Nueva F. de Hielo	140	—
N. F. de Hielo Bnfs.	40	—
Teléfonos, Prfs.	36½	—
Ferrocarriles Unidos	2	—
Unión Oil Co.	1	—

COTIZACION LIBRE
Bonos y Obligaciones

	Comp.	Vend.
Inter. Tel. Convert., 4½%	95	—
Inter. Tel. 5% 1955	65	—
Cuba Tel. Co. 7½%	97	—
Cuba R. R. 5% 1952	39	—
Cuba R. R. 6%	40	—
Cuba R. R. 7½% 1936	50	—
Nort. de Cuba 5½% 1942	38	—
Manatí Sug. 5½ 1942	22	—
Vertientes Sug. 7% 1942	10	—
C. Gallego 6% 1975	50	—
V. Tennis 3% 1949	4	—
Pro A. Musical 7%	40	—
C. Español 6%	50	—

Acciones

	Comp.	Vend.
Inter. Telp. and Tel.	9	—
Cía. Cubana de Electricidad Prfs. $ 6.00	23	24⅞
Cuban Ame. Sug. Prfs.	—	—
Cuban Ame. Sug. Cms.	—	—
Cuba Co. Cms.	½	—
Auxiliar Marítima (Suscripción)	5	10
Seguros La Comercial (Suscripción)	80	—
Seguros El Comercio	100	—
Central Violeta	6½	—
Guantánamo, Prfs.	14	—
Guantánamo, Cms.	1	—
Cía. Litográfica, Prfs.	—	—
Litográfica, Cms.	—	—

VALORES

El bono nuevo, Deuda Exterior 1977, fué el único valor que ayer sobresalió en el mercado local, por la actividad que alrededor del mismo se desarrolló durante el día. No fué tanta como en los días anteriores esa actividad, porque a pesar de que salió más papel a la venta, del que está en manos de los elementos a los cuales hemos aludido estos días, los corredores que obedecen órdenes de inversionistas fuertes—que sabemos han comprado grandes cantidades—, adoptaron una actitud distinta: procedieron con la táctica de todo el que trata de comprar a los precios más fáciles, cuando observa que abunda el papel ofrecido. Empezaron a comprar dentro de los precios del día anterior, pues supimos que durante la mañana se había operado a 62 tres octavos; luego—al persistir las ofertas del papel—se operó a 62 y cuarto, y más tarde las operaciones se ejecutaron a 62. A este precio se vendieron en la pizarra de la Bolsa de la Habana, durante la Cotización de las tres y media, 9.000 pesos para entregar mañana. Es operación que se considera de contado.

En New York se vendieron de ese mismo bono nuevo, 50.000 pesos a 61 y cuarto y 61 y medio y seis a 61. quedando el papel al cierre a los mismos precios que el miércoles, como se verá en la cotización que damos en otra parte.

Opinaban ayer varios observadores del mercado, que siendo el bono nuevo 1977 un valor de garantía similar a los otros bonos de la Deuda Exterior, podría perder uno o dos puntos en el caso de que decayese la demanda y declinase el papel en New York, pero que pronto volvería no sólo a recuperar lo perdido, sino también a subir hasta el punto que le corresponde como valor de renta que está pagando por medio del «trustee»—cuya pujanza económica y seriedad nadie discute—o por medio del Royal Bank en esta capital, entidad de crédito también indiscutible, los cupones vencidos. «Como bien ha dicho el DIARIO, el bono nuevo será cotizado a los precios altos que ha de alcanzar, tan pronto sea absorbido por manos fuertes todo el papel que anda por ahí». Son frases de uno de los observadores con quienes ayer generalizábabos alrededor del mercado.

Del bono viejo—Obras Públicas 1945—se vendieron en New York diez mil pesos. En el mercado local no supimos de ninguna operación.

Durante la cotización de la mañana celebrada en la Bolsa de la Habana, se vendieron 1.000 pesos de bonos de la Nueva Fábrica de Hielo a 104 y medio. En la misma pizarra se operó en diez acciones beneficiarias de la mencionada Compañía, a 40. Hubo contadas operaciones en otros valores, que no ofrecieron cambio en relación con el día anterior.

El estado de las recaudaciones de los Ferrocarriles Unidos y de la Havana Electric, entregado ayer en la mencionada Bolsa local, es como sigue:

De los F. C. Unidos:

Semana terminada el 23 de julio de 1938	$ 83.478.54
En igual período del año de 1937	81.064.10
Diferencia de más esta semana	$ 2.414.44
Total desde el 1 de Julio de 1938	$248.239.94
En igual período del año de 1937	303.194.09
Diferencia de menos este año	$ 54.954.15

De la Havana Electric:

Semana terminada en Julio 24 de 1938	$ 38.691.37
En igual período del año de 1937	42.535.10
Diferencia de menos esta semana	$ 3.843.73
Total desde 1o. de enero a Julio 24. 1938	1.156.293.32
En igual período del año de 1937	1.234.966.30
Diferencia de menos este año	$ 78.672.98

Bonos de Cuba

Cierre ayer en New York:

Speyer, 5%	101¼	104
Speyer, 4½%	98¼	99
Morgan, 5%	102⅜	—
Morgan, 5½%	102⅝	104½
Obras Públicas, 5½%	72½	72⅞
Cuba 4½% 1977	61	61½
Cuba Railroad, 5%	39	40
Cuba Railroad, 7½%	50	51½
Cuba Northen, 5½%	37½	38⅞
Manatí Sug. 7½%	27	29
Int. Tel. and Tel. 5½%	99¾	100

MERCADO DE GOMA

Cierre ayer en New York:

Septiembre	16.37
Diciembre	16.42
Enero	16.43
Marzo	16.47
Mayo	16.54

LOS CANJES DE CUOTAS DE AZUCAR EN LA BOLSA

Los canjes de certificados de identidad, de las cuotas azucareras, fueron cotizados ayer en la Bolsa de la Habana, de la manera siguiente:

	Comp.	Vend.
Libre por Mundial	0.76	0.78
Libre por Retenido	—	0.01
Retenido por Mundial	0.75	0.77
Mundial por Local	0.07	0.08

MERCADO DE SEDA

Cierre ayer en New York:

Septiembre	173
Diciembre	170½
Enero	169

MERCADO DE GRANOS

Cierre ayer en Chicago:

Avena:	
Septiembre	24
Diciembre	25⅛
Mayo	26⅞
Centeno:	
Septiembre	47⅛
Diciembre	48⅜
Mayo	51
Maíz:	
Septiembre	57
Diciembre	54⅜
Mayo	56⅞
Trigo:	
Septiembre	68
Diciembre	70
Mayo	72⅝
Trigo de Winnipeg:	
Octubre	76
Diciembre	74¾

ACCIONES DE LOS BANCOS

Cierre de ayer en New York:

Guaranty Trust Co.	241
New York Trust Co.	88½
Chase Nat. Bank	32¾
National City Bank	26½
Public National Bank	28½
Manufacturers Trust	39½
Irving Trust	11⅛
Corn Exchange Bank	51
Chemical B. Trust Co.	40¾
Bankers Trust	47½
First National of N. Y.	1.740
Bank of Manhattan	17⅜
Central Hannover	89
First Nat. Boston	40
Royal Bank of Canada	184
Royal Boston Corp.	19½
Continental Bank	13¼

MERCADO DE ALGODON

Cierre ayer en New York:

Octubre	8.57
Diciembre	8.65
Enero	8.68
Mayo	8.71
Marzo	8.74
Julio	8.76

MERCADO DE PIELES

Cierre ayer en New York:

Septiembre	10.92
Diciembre	11.22
Marzo	11.42
Junio	11.47

DESDE NEW YORK SE REPORTA LA VENTA DE 75,000 SACOS DE AZUCAR CRUDO A 2.80 CENTAVOS

Aunque esa venta no ha sido confirmada todavía por la firma Willet and Gray, puesto que sigue cotizando a 2.82, todas las informaciones recibidas giran alrededor de esas operaciones

La Russell News, en su información final de ayer, reportaba que «a principios de esta semana fueron vendidos 75,000 sacos de azúcares crudos a la base de 2.80. Pero sin duda que esas ventas no han sido confirmadas por Willett and Gray, puesto que esta firma sigue cotizando el «spot» a 2.82.

La mencionada agencia informadora reportó, tambien ayer, que según despacho recibido desde Amsterdam, Java ha vendido 500,000 toneladas de azúcares, de la zafra 1938-1939, «lo que se compara con una producción aproximada, en el mismo año, de 1.400,000 toneladas.»

En relación con el reporte de la Russell News, sobre las ventas a la base de 2.80, habla la información dada por Lamborn, que, además, contiene detalles sobre la actuación del mercado de crudos para embarque durante el día de ayer. La información de Lamborn dice como sigue:

«Los últimos cables recibidos al cierre del mercado de crudos ayer anunciaban que, aunque sin haberse podido confirmar, era creencia general de que durante el día de anteayer y ayer, se habían efectuado ventas de azúcares de Cuba al precio de 1.90 C&F. Al cierre ayer, el mercado de crudos mostraba un tono más fácil; los crudos de Cuba, para embarques en julio-agosto y de las Filipinas y el Perú, para llegar en agosto, ofrecidos al precio de 1.90 C&F, con indicaciones de que el precio de 2.78 sería aceptado contra oferta de compra en firme («bid»), por 1,000 toneladas del Perú, para llegar temprano en agosto.»

«Otro cable recibido, también tarde de ayer, anunciaba que, según reportes, las ventas de crudos efectuadas anteayer y ayer, de azúcares de Cuba al precio de 1.90 C&F, consistía en uno o dos cargamentos a la refinería Godchaux, un cargamento a la refinería Savannah y uno o dos cargamentos a compradores al Norte de Cabo Hateras.»

«Hoy abrió el mercado de crudos con moderadas ofertas de azúcares de las Filipinas, para llegar en agosto-septiembre y embarque en agosto-septiembre; de Cuba, para embarque en agosto-septiembre, y un lote de las primeras de estas procedencias, para llegar en agosto, a la base de 2.80. Probablemente el lote del Perú arriba mencionado, obtenible a un precio ligeramente por debajo de la base de 2.80, con oferta de compra en firme («bid»). Algunos refinadores desinteresados como compradores por arriba de la base de 2.76, por azúcares para llegar en agosto.»

Cotización «spot» de Willett and Gray el día 27: 2.82.

MERCADO DEL REFINO.—Las informaciones recibidas ayer dicen que el movimiento del refino ha mejorado.

Dow Jones trasmitió por el hilo directo de Mendoza esta otra información:

«Poca significación se da en el mercado azucarero a la reciente oferta de refinos del Perú a la base de 4.30 centavos o sea 20 puntos por debajo de los refinos domésticos de caña, según los precios locales. No hay en esto nada extraordinario, ya que todos los años una cierta cuantía de refinos del Perú entra en el país y en común con refinados de otros países se ofrecen con concesiones. Las cuotas concedidas hasta ahora al Perú este año permiten la entrada de cerca de 18,000 toneladas en valor de azúcares crudos de lo cual mucho menos de la mitad ha entrado hasta ahora en el país»

MERCADOS DE FUTUROS.—Se vendieron del contrato americano: 5,150 toneladas en septiembre, 5,150 en marzo y 700 en mayo. Y del contrato mundial se vendieron: 550 toneladas en septiembre, 2.250 en enero, 2.300 en marzo y 900 en mayo. Son las cifras reportadas por la Bolsa del Azúcar de New York.

La impresión recibida sobre la actuación de esos azúcares para entregas futuras, es la siguiente:

«Los del contrato americano actuaron en un frente limitado, cerrando de sin cambios a 3 puntos más bajo. Las ventas del día fueron 232 lotes, de los cuales 178 fueron operaciones de traspasos, en su mayoría septiembre y marzo con 9 puntos. Los productores y los intereses por cuenta de Cuba actuaron en ambos sentidos y tomaron la liquidación de septiembre bien.»

«Y los mundiales hicieron frente a liquidaciones hoy y en coberturas del ramo en escala descendente, siendo el único punto de apoyo, la declinación no tuvo gran resistencia. Sin embargo, los locales cubrieron en las últimas transacciones alentados por reportes más optimistas recibidos de Europa y el cierre fué de sin cambios a un punto neto más alto.»

MERCADO DE LONDRES— Los crudos no experimentaron cambio, La Terminal quieta, cerrando, en comparación con el miércoles, como sigue:

	Cierre del 27	Cierre del 28
Julio	5-2¼	5-2¼
Agosto	5-3½	5-3½
Septiembre	5-3¾	5-4
Diciembre	5-4¼	5-4¼
Marzo	5-5½	5-5¼
Mayo	5-6½	5-6¼
Agosto	5-7¼	5-7¼

Cotizaciones de la Bolsa del Azúcar de Nueva York

NUEVA YORK, julio 28. (Por el hilo directo de Luis Mendoza y Compañía.)

CONTRATO NO. 3

Meses	Abre	Max.	Min.	Cierre
Sept.	1.83	1.83	1.83	1.82
Nov.	1.88	1.88	1.88	1.88
Ene.	1.88	—	—	1.87
Mar.	1.92	1.92	1.92	1.95
May.	1.96	1.96	1.95	1.95
Jul.	1.99	—	—	1.98

CONTRATO NO. 4

Meses	Abre	Max.	Min.	Cierre
		1938		
Sept.	99	99	98	99
		1939		
Ene.	103	103	102½	103
Mar.	106½	106½	104½	105½
May.	108	107	106½	107
Jul.	109½	—	—	109½
Sept.	110½	—	—	110½

MERCADO DE METALES

Cierre ayer en New York:

Cobre	10.27
Plomo	4.90
Estaño	43.70
Nickel	0.35
Zinc	5.14
Manganeso	0.40

Anuncios Clasificados de Ultima Hora

Más ANUNCIOS CLASIFICADOS de ULTIMA HORA en la página 17

Más ANUNCIOS CLASIFICADOS de ULTIMA HORA en la página 17

COMPRAS

9 CASAS

COMPRO TODA CASA VIEJA, EN buen punto y a precio razonable y buena titulación. Nadal Belva, San Lázaro 195, altos, Habana.

21 INSTRUMENTOS DE MUSICA

COMPRO PIANO DE TODAS CLAses: U-2728. Sr. Pedro.

VENTAS

48 CASAS

VENDO MI CASA, UNA PLANTA, calle Ocho entre Quinta y Séptima Avenidas, reparto Miramar, monolítica, lujosa $3.500 contado, más 4.000 pesos cómodamente. Dueña vive, informes Telf. FO-2189

ALTURAS DE ALMENDARES SE vende chalet dos plantas, Avenida Central 23, cerca Avenida Victoria; $3.500 contado, más $5.000 facilidades. Véalo, es ganga. Dueño embarca e informa directamente. Telf FO-2189

VENDO MI CASA POR UNA GRAN necesidad, es grande y muy barata. Su dueño directamente I-6467

VIIBORA, SE VENDE CASA MOderna próxima a la Calzada; portal, sala, dos habitaciones, comedor, baño, patio, servicios $2.700; otra chica, Santos Suárez, moderna en $1.200, un regalo. Obispo 21, M-9624. Martín.

MERCADO DE LONDRES

LONDRES, julio 28.—El mercado de valores abrió con tendencia generalmente pesada. U. S. Steel 59¾; Chrysler 69⅝; Int. Nickel 50⅛; Cables sobre Ney York $4.9218. El tipo de descuento del Banco de Inglaterra no ha sufrido alteración.

El oro se cotizó hoy en Londres a $34.81 la onza fina contra $34.82 anterior. El oro en barras se cotizó a 141 chelines 5 peniques contra 141 chelines 4 peniques ayer.

El mercado de cobre estuvo sostenido en Londres, cotizándose pronta entrega 41.1/16 peniques, futuros 41.5/16.

CIERRE DE LOS VALORES EN LA BOLSA DE N. YORK

NEW YORK, julio 28.—Los estados rendidos por la Chrysler y la General Motors, mejores de lo que se esperaba, y los reportes de nuevo aumento en la producción del acero durante la semana, dieron a las noticias del día un tono más brillante y el mercado registró un movimiento más firme después de una irregular apertura de bajos precios. El volumen fué considerablemente menor que el de ayer. La manera en la que el precio de los valores respondieron a los distintos factores de mejoría pareció indicar que una buena parte de la mejoría ha sido reconocida por el mercado. Una expansión de las utilidades suficientes para justificar un mayor nivel del precio de las acciones no aparece aún como una perspectiva inmediata. Alguna nueva consolidación de las ganancias recientes y una oportunidad más favorable de restablecer largas posiciones parece que serán vistas antes de que se renove el amplio avance del mercado. JFK.—Thomson & McKinno.

MERCADO DE LIVERPOOL

LIVERPOOL, julio 28.—El mercado de trigos debió de abrir de ⅜ a 2.⅜ más alto; abrió de ⅛ a ¼ más alto. A las 12:30 p. m., estaba de ½ punto a 2.½ puntos más alto para julio, a la 1:20 p. m. estaba de ⅜ más alto a 2½ más alto para julio.

El mercado de algodón debió de abrir de 3 a 5 puntos más alto; a la 1 p. m. estaba de 1 a 3 puntos más bajo.

Apreciación del Mercado de Azúcar

JULIO 28 DE 1938

Costo y Flete	Ant.	Hoy
Pronto embarque a EE. UU.	1.90	1.88
Flete	0.15	0.15
Libre a Bordo— Pago Inmediato		
EE. UU. Cuota Libre	1.75	1.74
EE. UU. Cuota Retenida 1933	1.74	1.73
Cuota Mundial conjunto de las 2 clases	0.98½	0.98
Cuota Local — Ex-Almacén	0.90½	0.90
Todas las Cuotas	1.47½	1.46¾
Cuota de Colonos Almacén después de pagados impuestos y Almacenajes	$4.22	$4.19

(Esta apreciación es de Luis Mendoza y Compañía.)

MERCADO DE CAFE

Cierre ayer en New York:

Septiembre	4.32
Diciembre	4.40
Mayo	4.43
Marzo	4.47
Julio	4.51

SERVICIO AEREO DE DOS HORAS DE BERLIN A ROMA

BERLIN, julio 28. (Havas).—El primero de agosto se pondrá en servicio un nuevo avión comercial para la línea Berlín-Viena. Tendrá capacidad para 26 pasajeros y efectuará el trayecto entre ambas ciudades en dos horas.

M.E.C.D. 2016

ANUNCIOS CLASIFICADOS DE ULTIMA HORA

Más ANUNCIOS CLASIFICADOS de ULTIMA HORA en la página DIECISEIS

VENTAS

48 CASAS

PEGADA MONTE CASA DE SALA, comedor, 4 cuartos: $3,600; Buen Retiro: sala, 3 cuartos, madera, 12 por 45: $600.00; pegada Belascoaín, dos plantas, sala, comedor, 3 cuartos, moderna: $7,500. Rodríguez, Monte 77: M-7577.

SE VENDE EN LA CALLE 12 NUmero 55, una casa que tiene 500 metros de terreno: tres cuartos, comedor, sala, cocina, garage, portal, jardín, terraza, cuarto de baño a todo lujo y dos cuartos de criados con su baño. Precio de situación y puede dejar $3,500 en hipoteca. Informan en el Vedado, calle 12 número 55, entre 3 y 5, de 12 m. a 3 p. m.

SE VENDE EN MARIANAO, UNA manzana de terreno, situada en Luis Quijano y Asunción. Tiene cuatro casas de madera y rentan $48.00 al mes, a precio regalado. Informan en el Vedado, calle 12 número 55, entre 3 y 5, de 12 a 3 p. m.

SE VENDE EN EL REPARTO ALmendares ,casa modernista, acabada de fabricar, renta $45.00 al mes. Tiene tres cuartos, comedor, sala, cocina, portal, garage, baño para familia en colores, cuarto de criados con su baño y patio con lavaderos. Se da barata. Informan en el Vedado, calle 12 número 55, entre 3 y 5, de 12 m. a 3 p. m.

SE VENDE EN EL VEDADO, EN LA calle 12, esquina a Tercera, un solar de terreno, mide 22.66 por 40 metros, a precio de situación, rodeado de edificios modernos en construcción, terminándose de fabricar. Precio de situación. Informan: Calle 12 número 55, entre 3 y 5, Vedado, de 12 m. a 3 p. m.

SE VENDE EN EL VEDADO, EN LA calle 3, casi esquina a 12, una parcela de terreno. Mide 22.66 de fondo, por 12.50 de frente, rodeada de edificios en construcción, modernos, de lujo. Precio de situación. Informan: Calle 12 número 55, entre 3 y 5, Vedado, de 12 m. a 3 p. m.

SE VENDE EN EL VEDADO, EN LA calle 3, casi esquina a 12, un terreno que mide 13.66 de frente, por 40 de fondo, rodeado de edificios en construcción de lujo. Precio de situación. Informan en el Vedado, calle 12 número 55, entre 3 y 5, de 12 m. a 3 p. m.

ALTURAS DE ALMENDARES

Vendo chalet moderno, estilo Colonial, próximo a la Calzada de Columbia, acera de la brisa. Compuesto de jardín todo alrededor, portal, vestíbulo, sala cerrada, recibidor estilo español, comedor regio, 5 cuartos, dos lujosos baños, hall, cocina y pantry, terraza, 2 cuartos de criados, garage para 2 máquinas. Precio de verdadera oportunidad, pudiendo dar facilidades de pago. Para verlo: J. P. Quintana e Hijo, Chacón 23: M-8182.

VENDO BARATO, CHALET MAMPOStería: jardín, portal, sala, comedor, dos habitaciones, baño intercalado, cocina, árboles frutales en producción. Reina 3, entre General Lee y Norte, Marianao.

REPARTO SANTOS SUAREZ CHALET EN $4,000

Vendo chalet, acera sombra. Compuesto de jardín, portal, sala, recibidor, comedor, 6 cuartos, 2 baños, cocina, cuarto y servicio de criados y garage, traspatio con frutales. Precio: $4,000 y reconocer $5,000 en hipoteca moratoriada. Informes: M-8182. Chacón 23.

VEDADO

Vendo casa moderna, acera de la sombra, a una cuadra de 23. Compuesta de jardín, portal, sala, recibidor, hall central, 6 cuartos, 2 baños, comedor, cocina y pantry, 2 cuartos criados y garage. Mide su terreno 700 metros. Precio: $26,000. Informes: Quintana e Hijo, Chacón 23: M_8182.

AMPLIACION ALMENDARES $6,500

Vendo casa moderna, acera de la sombra. Compuesta de sala, hall, 4 habitaciones, 2 baños, garage y demás comodidades: otra, reparto La Sierra, con 4 cuartos y 2 baños, en $8,500. Informes Quintana e Hijo, Chacón 23: M-8182.

SE VENDE UNA BUENA CASA, BArata: sala, recibidor, 3 cuartos, cuarto baño, servicios, patio, azotea y los cuartos teja entrada para máquina, en $3,000. Salud 166. Dueño: M-4476. Celestino.

$8,200: RESIDENCIA, VIBORA, ESquina fraile, 500 metros, una cuadra Calzada, nueva: jardín, portal, sala, tres dormitorios con closets, lujoso baño, comedor, cocina, cuarto y servicio criados, garage. Informes: Nadal Belga, San Lázaro 195, altos: A-9173.

49 SOLARES

SOLAR ESQUINA: $450.00

Vendo. Mide 9.50 por 26.50, Avenida 4 y calle 8, Buenavista. Tranvía de Playa y guaguas en la esquina. Son corretaje: $450.00. Informa su dueño: M_2632.

ALTURAS DE ALMENDARES A $3.50 VARA

Próximo al conde Rivero. Vendo solar de 16 por 48, igual a 807 varas, rodeado de magníficas residencias; otro, Avenida de Bélgica, cerca de la sombra, 18 por 50, barato. Informes: Quintana e Hijo, Chacón 23: M-8182.

REPARTO MENDOZA A $4.50 VARA

Vendo solar de esquina, en lo mejor de Santa Catalina, con una medida de 23.58 por 36.46; otro, en Juan Delgado, 15 por 50, a $5.00. Informes: Quintana e Hijo, Chacón 23: M-8182.

AMPLIACION ALMENDARES A $1.95 VARA

Vendo solar acera de la sombra, con una medida de 14 por 46, situado en punto magnífico, cerca del ómnibus de La Sierra y del tranvía. J. P. Quintana e Hijo, Chacón 23: M_8182.

EN LO MEJOR DE LA HABANA

Vendo esquina de fraile, con una medida de 30 por 35 varas. Situado frente a magnífica calle, propio para edificio. Precio: a $14.00 vara. J. P. Quintana e Hijo, Chacón 23: M-8182.

VENTAS

49 SOLARES

A $4.00 VARA

Se vende un solar de esquina y de sombra, frente al colegio de Belén, en la Calzada de Columbia, con aceras nuevas. Informes: Telf. M-8167.

COUNTRY CLUB

Lote atractivo de 3,000 metros cuadrados. Horrorosa ganga: tres mil pesos.

GUILLERMO DEL MONTE
Habana 84.: M-2474

MIRAMAR PARCELA SOMBRA $4

La mejor situación del reparto haciendo esquina con Séptima Avenida medida ideal 29 varas y media por 29 varas y media, 869 varas, $3.476. Olózaga 8 esquina 3a Miramar FO_3752

50 FINCAS RUSTICAS

PROVINCIA HABANA, 33 CABALLErías, casas, cercada, palmar, para cerdos, ganado, frutos menores, aguadas: $10000; Matanzas 36 caballerías, palmares, ganados, cercada: $10,000. Marcial Rodríguez, Monte 77: M_7577.

53 AUTOMOVILES - ACCESORIOS

VENDO CUÑA, PROPIA PARA COBrador o vendedor, muy económica. Precio de ocasión, en flamante estado de funcionamiento. Véala: San Lázaro 28.

SE VENDE UN CHEVROLET DEL 1937, con baúl, corneta de aire, radio y vestidura de cuero, como nuevo: $650.00, al contado, hotel «Palacio».

VENDO STUDEBAKER 35, 4 PUERtas, motor chico, 6 ruedas; Ford 33, 4 puertas; Ford 33, 4 puertas, baúl y radio. Vea estas gangas. Le tomo su carro. 23 entre 12 y 14, garage. Pregunte por Cecilio.

SE ALQUILA A PARTICULAR, FORD Sedán, cuatro puertas, dle 36. Chapa particular: F-6318, de 12 a 2.

GANGA: FORD DE 4 PUERTAS, DEL 34, acabado de pintar y con 4 gomas nuevas, en $300.00, Compostela 108, entre Sol y Luz.

SEDAN CUATRO PUERTAS, FORD V-8 1935, con baúl y vestidura de cuero. Está completamente nuevo. Se dan facilidades. Arjona, Hornos número 8. Telf. U-6522.

CAMION CON CARROCERIA DE ESTaca, Chevrolet del 30, listo para trabajar. Está como nuevo. Arjona, Hornos número 8, entre Príncipe y Vapor. Telf. U_6522.

54 MAQUINARIAS

SE VENDE UN JUEGO GRANDE Y en perecto estado de centrífugas: F_2821.

56 MUEBLES Y PRENDAS

POR EMBARCAR VENDO JUEGO DE cuarto y comedor, caoba. Informes: Aguila y Esperanza, bodega.

MUEBLES A PLAZOS

Cuartos
Comedores
Salas

Reparamos, tapizamos. Cambiemos sus muebles de uso. Mueblería

«AMERICA»

San Rafael 57, entre Manrique y Campanario. Telf. A_6048.

MUEBLES BARATOS AL CONTADO Y A PLAZOS

Juegos de sala, un peso semanal; juegos comedor, un peso semanal; juego cuarto, uno cincuenta semanal, construídos en caoba de primera calidad. No vendemos lujo, es mercancía. Ultimos estilos ya de confección especial para esta casa. Damos grandes facilidades de pago. Tomamos sus muebles parte pago. La Casa Bahamonde, Monte 146, entre Carmen y Figuras.

SE VENDE UN JUEGO CUARTO FIno, 3 cuerpos, caoba, última novedad, ocho piezas, a primera oferta. Urge. San José número 124, letra C., bajos, entre Lucena y Marqués González.

GANGA: POR REDUCIRME, VENDO juego cuarto, tres cuerpos, de primera, Regalo al primero que llegue, radio moderno del 38, 11 tubos. Se lo llevo también: A-6972. Empedrado 30, Guillermo.

OIDO: ¡SU OPORTUNIDAD! FINO, grande, original juego cuarto, 3 cuerpos, caoba, chifforrober, butacón, regalado; otro, cedro, 3 cuerpos; comedor, caoba; camas personas. Escobar 256, entre Concordia y Neptuno. Telf. A-8661.

60 INSTRUMENTOS DE MUSICA

VENDO UN PIANO CHASSAIGNE Freres, casi nuevo, chiquito. Se da barato. Animas 136, bajos, entre Escobar y Lealtad.

61 DE ANIMALES

BOSTON TERRIER, CACHORRITOS, machos y hembras. Se venden en Animas esquina a Gervasio, segundo piso de la carnicería.

62 OBJETOS VARIOS

VENDO SECADORES BOTELLAS, hierro galvanizado; diferencial media tonelada, paloas descarga, sillón reconocimiento, filtros Pasteur hierro esmaltado. Amargura 71, bajos.

PARA LAS DAMAS

70 INTERES PARA LAS DAMAS

PLISADOS

Se hacen toda clase de plisados, siendo nuestra especialidad las sayas plisadas.

También vendemos máquinas para plisar.

«BAZAR INGLES»
Galiano y San Miguel

ENSEÑANZAS

75 PROFESORAS - PROFESORES

PROFESORA DE INGLES

Miss Lewis, Método Moderno, fácil y práctico. Conversación. Especialidad en preparar niños para ingreso Colegios americanos. Telf. FO_1697. Avenida Segunda entre 13 y 14. Ampliación de Almendares.

CORRESPONDENCE COURSE. YOU can learn to use correct english. Write a letter on «How you learned english», for a free Lesson, Aptd. número 1623, Habana.

FRANCES Y INGLES (FONETICA). Clases individuales y colectivas. Preparación a los exámenes. Método rápido y seguro. Melle Mahieu. Telf. FO_1600.

ALQUILERES

79 HOTELES

HOTEL «MICHALET»

Residencia para familias. Amplias y fresquísimas habitaciones con balcón a la calle. Magnífica comida, esmerado servicio. Tranquilidad, moralidad y confort. Precios económicos. Villegas 88 entre Obispo y Obrapía.

HOTEL Y RESTAURANT «LAS TULLERIAS»

Monserrate 91, entre Lamparilla y Obrapía: M_192. Hospédese y coma en el hotel Las Tullerías», y comerá sabroso. Pida lo especial de la casa: un table d-hotel.

80 CASAS DE HUESPEDES

EN CASA DE UN MATRIMONIO SE alquilan dos habitaciones con balcón a la calle y baño anexo. Unico inquilino Cuba 44, primer piso, departamento 4.

GRAN CASA HUESPEDES «LA SORtija», Monte número 15, primer piso. Se alquilan habitaciones frescas a personas de estricta moralidad, hombres solos y familias. Agua caliente y fría. Comida española y criolla. Telf. A_8386.

CASA DE HUESPEDES DE TODO orden. Hay departamentos bien ventilados, a la calle, con todo servicio. Económicos, O_Reilly 5.

GALIANO 463, ALTOS, ENTRE SAN José y Barcelona, amplias y frescas habitaciones con baño intercalado y agua caliente. Comida exquisita. Precios económicos. Absoluta moralidad: M-8857.

NUEVA RESIDENCIA, ESTRICTAmente familiar, ofrece una habitación confortablemente amueblada, propia para matrimonio o señoritas, a precio equitativo, incluyendo comidas. Consulado 161, (antiguo 71), entre Trocadero y Colón. Telf. M-9737.

SE ALQUILAN AMPLIAS Y FREScas habitaciones, con balcón a la calle, lavabos y servicios completos. Casa de huéspedes, Habana número 89, altos. Telf. A_9538.

82 APARTAMENTOS

VEDADO. EN PASEO Nro. 659 ENtre 27 y 29 se alquila un apartamento chico, propio para matrimonio p hombres solos, con sala, cuarto y servicios independientes, en $9.00. Informan en el Nro. 4

SE ALQUILAN UN APARTAMENTO y habitaciones, vista a la calle, luz y teléfono, San Lázaro 14, altos, altos, (8 moderno), letra C., entre Prado y Cárcel. Informes: Telf. M-2965.

SE ALQUILA APARTAMENTO PROpio para matrimonio solo, con baño completo, balcón a la calle, frente al mar. Casa de orden, Narciso López número 2, al fondo del Templete. Telf. M_4327.

AVISO

Casa nueva de apartamentos, con mucha agua, muy frescos y muy baratos, en Soledad número 360, entre San Miguel y Neptuno.

SE ALQUILA UN APARTAMENTO vista a la calle, fresco, agua caliente a todas horas, teléfono, recibidor, frente Secretaría Gobernación, Compostela 145, esquina a Acosta. Punto ideal.

83 DEPARTAMENTOS

CASA PARTICULAR, ALQUILA UNA gran sala, con y sin saleta, y dos habitaciones, lo mismo juntas que separadas. Escobar 107, altos, entre Animas y Lagunas.

SE ALQUILA A PRECIO MODICO, amplio y ventilado departamento a personas de moralidad. Vista a la calle. Calle Cárdenas 65, altos, entre Misión y Gloria.

CASA PARTICULAR ALQUILA UN departamento de dos habitaciones grandes, muy frescas, baño al lado. Lugar para cocinar. San Lázaro 93, segundo piso, entre Aguila y Blanco.

SE ALQUILA A FAMILIA SIN NIños, un departamento de tres posesiones, con luz y teléfono. Unico inquilino. Informes: M_6788.

84 HABITACIONES

EN AMISTAD Nro. 314 ALTOS ENtre Neptuno y San Miguel, se alquila una habitación con o sin muebles a hombre solo o matrimonio y con todas comodidades. Telf. A_9146

ALQUILO HABITACION MUY VENtilada, baño anexo, agua abundante, casa particular a hombres solos o matrimonio, todo el servicio si se desea. Salud 106 segundo piso, entre Belascoaín y Santiago.

ALQUILO UNA GRANDE Y FRESca habitación en $12, otra en $6, muchas comodidades, carros y ómnibus en la esquina, Avenida de los Presidentes 554 altos, entre 23 y 25.

EN LO MEJOR DEL VEDADO: LInea 854, entre 4 y 6, se alquila hermosa habitación para dos personas, rodeada de terreno con arboleda. Espléndida comida. Teléfono: F-6796

MONSERRATE 409, ALTOS, ENTRE Lamparilla y Obrapía. Se alquilan dos habitaciones separadas, una 10 pesos; otra 12 pesos, a la calle, con muebles, lavabo agua corriente. Otros informes en la misma.

ALQUILO ESPLENDIDA HABITAción céntrica, fresquísima. Casa tranquila, solamente a hombre solo o matrimonio colocado en oficina. Informan en «La Mercantil», Monte número 23.

ALQUILO HABITACION AMUEBLAda, con comida, matrimonio, señoras, hombres solos. Hay teléfono. Requena 6, entre Carlos III y Lugareño.

ALQUILO HABITACIONES AMUEBladas, desde $6.00; apartamentos desde $18.00, con vista Parque. Comida si la desean. Prado 90 o 359, esquina Neptuno, altos «Partagás».

EN LEALTAD NUMERO 2, ALTOS, esquina a Malecón, se alquila una hermosa habitación, lavabo, terraza y otra propia persona sola.

SE ALQUILA UNA HERMOSA HAbitación con vista a la calle, agua fría y caliente. Se dan y se toman referencias. Casa de moralidad. Reina 126, esquina a Chávez.

MURALLA 55, ALTOS, ENTRE HAbana y Compostela. Alquilo espléndida habitación con lavabo, hay terraza, balcón a la calle, buen baño, agua caliente, luz, teléfono. Casa moralidad.

HERMOSAS HABITACIONES CON abundante agua, calle Gustavo y Gonzalo, Víbora. Telf. I-6279.

ALQUILERES

84 HABITACIONES

EN ESPLENDIDA CASA DE FAmilia y a cuatro cuadras de la Universidad, se alquila una habitación, con todo servicio, a señoritas estudiantes o señoritas solas de estricta moralidad. Infanta 116, esquina a 27, frente a Vapor. Telf. U-5095.

SE ALQUILA LA HABITACION DE Mazón número 120, esquina a San José. La llave en el café de la esquina. Precio: $12.00. Informes: Telf. F-3776.

EN CASA PARTICULAR, SE ALQUIla una habitación a un hombre o dos, con todo servicio, buen desayuno y comidas. Hay teléfono y agua abundante. San Rafael 68.

HABITACION CON LOCAL ANEXO, cocina y baño interiormente. Agua constantemente. Acabada pintar, muy frescos y cómodos, lavadero, completamente independiente. Casa absoluta seriedad y tranquilidad. Pocito 42, entre Oquendo y Marqués González.

EN CASA DE FAMILIA, SE ALQUIla una habitación con balcón a la calle. Obrapía 10, altos.

ELEGANTE RESIDENCIA PARTICUlar alquila habitación amueblada, con lavabo, agua abundante, baño anexo, con comidas: $25.00 mensuales; sin comida: $15.00, a persona sola, único inquilino. Referencias. Entrada independiente. Informan: U-5373.

SE ALQUILA UNA HABITACION con balcón a la calle, muy ventilada, para matrimonio u hombres solos, en casa tranquila. Belascoaín número 120, departamento 10, esquina a Clavel.

ALQUILO ESPACIOSA Y MAGNIFIca habitación, con su lavabo, en casa de comercio donde tengo mi familia; otra persona sola: $5.00. Neptuno 216, bajos, entre Marqués González y Oquendo.

SE ALQUILA UNA HABITACION A persona de moralidad. Unico inquilino. Lealtad 103, bajos, esquina a Lagunas.

SE ALQUILAN EN CASA PARTICUlar, dos granres y ventiladas habitaciones, agua caliente, baño completo. Se piden referencias. Amistad 204, segundo piso, esquina a Neptuno.

85 NAVES - LOCALES

SE ALQUILA MAGNIFICO LOCAL 16x24 en Teniente Rey esquina a Compostela con servicio por ambas calles, está equipado de mostradores y entrepaños etc., precio módico, magnífica oportunidad. Para informes: Sr. Alvarez de 2 a 5

SE ALQUILA MAGNIFICO LOCAL de esquina en Beolascoaín, de mil metos, también una nave con chucho ferrocarril. Informan «La Vinatera», Arbol Seco y Peñalver.

SE ALQUILA EN LA CONOCIDA CAsa de oficinas de Aguiar 101, entre Muralla y Sol, un local para oficina o pequeño comercio, con huecos a la calle.

LOCAL MODERNO, PROPIO PARA café, cantina, bodega, etc., gran barriada, junto hospital Mercedes, cremería ard, etc. Véalo. Informes encargado, K. esquina 21, Vedado.

SE ALQUILA: ALEJANDRO RAMIrez 10, entre Buenos Aires y San Francisco, una gran nave de 800 metros; veinte por cuarenta de fondo, muy clara, de mucho puntal y ventilada, propia para industria. Informes al lado, Facundo Sardiñas. Telf. A-9432.

87 HABANA

ALQUILO CASA AMUEBLADA CON sala, tres cuartos y demás servicios. Manrique altos, entre Neptuno y Concordia. Precio de situación. Informes A_8795

SE ALQUILAN HERMOSOS ALTOS, en la calle Virtudes número 177, entre Oquendo y Soledad, acabado de reconstruir, propios para corta familia. Compuestos de sala, comedor, tres cuartos. Precio: $32.00. Informan: bodega esquina Oquendo.

DIEZ DE OCTUBRE 69, ALTOS, CERca de Tejas: terarza, sala, tres habitaciones, baño, comedor, servicio de criados, etc. Verse: 3 a 5: U_1428.

LUGAREÑO 10, LUJOSOS ALTOS, Carlos III, frente clínica Fortún Souza: sala, tres habitaciones, baño, comedor, cocina, cuarto y servicio criados. Llave en la esquina, «El Espejo»: U-1428.

ALQUILAMOS: ALAMBIQUE 4, ALtos y bajos, acabados de reformar: sala, comedor, 3 habitaciones, baño, servicios y cocina. Agua abundante. Informes: M-3354. Puede verse, de 8 a 5.

$34.00: ALQUILO, ROMAY NUmero 47, amplia residencia, dos pasos Calzada Monte, intercalado, servicio de criados, 5 dormitorios. Solamente, garantizada solvencia. Maximino Martínez.

SAN JOSE 66, ALTOS, ENTRE Lealtad y Escobar: sala, comedor, cuatro habitaciones, baño y cocina. La llave en los bajos.

TENERIFE 96, ALTOS, ENTRE RAStro y Belascoaín: 25 pesos, sala, comedor, dos habitaciones, cocina y baño. Llave: Tenerife 106, zapatería.

CONCEPCION DE LA VALLA 24, ALtos, entre Campanario y Lealtad: sala, tres habitaciones, baño y cocina. The Trust Company of Cuba, Obispo 53 M_6917.

SAN LAZARO 206, BAJOS Y ALTOS, entre San Nicolás y Galiano: sala, comedor, tres habitaciones, baño, cocina, cuarto, servicio criados y patio. The Trust Company of Cuba, Obispo 53: M_6917.

CAMPANARIO 211, ENTRE VIRTUdes y Concordia: zaguán, recibidor, sala, seis habitaciones, baño, comedor, cocina, servicio criados y patio. Altos: dos habitaciones. The Trust Company of Cuba, Obispo 53: M_6917.

DESAGUE 1, ENTRE PADRE VARFla y San Carlos: sala, saleta, cuatro habitaciones, comedor, cocina, baño, cuarto y servicio criados. La llave en los bajos.

ANIMAS 101, BAJOS, ENTRE MANrique y San Nicolás: 100 pesos, propia para laboratorio o consultorio: zagán, sala, saleta, comedor, cinco habitaciones, baño, cocina, local en el patio cuarto desahogo, cuarto y servicio criados. The Trust Company of Cuba, Obispo 53: M-6917.

INDUSTRIA 260, ENTRE VIRTUdes y Neptuno. Se alquila primer piso moderno, compuesto de sala, comedor, 2 cuartos, baño completo y cocina de gas. Precio: $27.00. Razón: Telf. FO_6321.

SOL 59, ESQUINA COMPOSTELA, altos modernos: sala, un cuarto, comedor, baño completo, calentador, cocina de gas, agua abundante: 30 pesos. Llaves: café. Informes: Telf. M-8712.

SE ALQUILA CASA MODERNA, PRImer piso, Concepción de la Valla número 3, casi esquina a Manrique: sala, tres habitaciones, comedor, baño intercalado, cocina y servicio de criados. Llave al lado. Telf. X-1073.

EMPEDRADO 49, SE ALQUILA MOderno y lujoso piso alto, con sala, comedor, dos habitaciones, baño, cocina y servicio criados. Ascensor e incinerador basuras. Informe conserje.

ENSANCHE HABANA, POZOS DULces 120, altos, entre Bruzón y Desagüe, casa moderna: recibidor, sala, cuatro grandes habitaciones, baño intercalado, comedor, cocina, servicio de criados. Llave, bajos: U_6444.

ALQUILERES

87 HABANA

LOMA DEL ANGEL: CUARTELES 19, lugar céntrico. Alquilo bonitos y frescos pisos: sala, comedor y tres habitaciones, baño intercalado, cocina. Llave misma. Informes: O_Reilly 11, quinto piso.

SAN NICOLAS 169 (42 ANTIGUO), entre Virtudes y Animas. Bajos: sala, recibidor, cuatro habitaciones, baño intercalado, comedor al fondo, cuarto y servicio criados, cocina, pantry y patio. Llave en bodega esquina a Virtudes. Informes: 19 número 507, entre E. y D., Vedado: F_5420.

ALTOS FRESQUISIMOS, ESPLENDIda sala, comedor, tres habitaciones ventiladas, (otra pequeña), cocina y baño. Agua constantemente. Acabada pintar. Tres puertas frente, balcón corrido, Carmen 62, dos cuadras de Monte.

SE ALQUILAN LOS ALTOS DE SAN José número 73, compuestos de sala, antesala, comedor y tres habitaciones granes, baño y cocina. Puede verla. La llave está en los bajos, de 12 a. m. a 4 p. m. Para informes, Coronel Tavel: U-1710.

JOVELLAR ESQUINA HOSPITAL, edificio «Sarrain». Hay elevador. Se alquila en el quinto piso un apartamento vista calle, de sala, 3 cuartos, comedor, baño completo y cocina. Dos meses en fondo.

HABANA 183

Se alquila planta baja, izquierda, de la casa Habana número 183, entre Merced y Paula: $34.00 sala, saleta, 4 habitaciones, baño, comedor al fondo, cocina, cuarto y servicio de criados. Llave e informes en Habana número 110. Telf. A_9619.

SE ALQUILAN LOS HERMOSOS Y espaciosos altos de Lealtad 262, entre Neptuno y Concordia, compuestos de terraza, sala, recibidor, 5 cuartos, baño intercalado completo, comedor, pantry cocina y cuarto y servicio de criados. Informan en los bajos.

NEPTUNO 255, IZQUIERDA, ALTOS, entre Apodaca y Hospital: sala, saleta, comedor, siete habitaciones, cocina, tres servicios. La llave al lado, la encargada. Informes: San Rafael 138. Telf. FO_5744.

ALQUILO CASA ANTIGUA, EN MUY buen estado, Peñalver número 5, cuadra y media de Monte, hermosa sala, tres cuartos, comedor, cocina y servicios. Agua día y noche: 28 pesos.

88 VEDADO

CARLOS III ESQUINA G., POZOS Dulces 2, altos: terraza, sala, tres habitaciones, magnífico baño, comedor, servicio criados, etc. Verse: 10 a 12 y 3 a 5: U-1428.

VEDADO

Se alquilan los bajos de 12 entre 15 y 17, acera de la brisa, con tres cuartos, baño y demás comodidades.

ALQUILO ALTOS MODERNOS: I. número 459 entre 21 y 23: terraza, sala, comedor, hall, 4 cuartos, baño intercalado, cocina, cuarto y servicio ciados. Llave e informes: 25 núm. 714, entre D. y E. $60.00.

PROXIMO A DESALQUILARSE, 23 esquina F., primer piso, Vedado: recibidor, comedor, sala, cuatro habitaciones, baño toilet, cuarto y servicio criados. Puede verse, de 3 a 6. Precio: $60.00. Telf. F-6142.

CALLE 27 NUM. 9

Se alquila planta baja, izquierda, de la casa calle 27 número 9, entre Marina y Hornos, Vedado: $30.00, sala, saleta, 3 habitaciones, baño intercalado, comedor al fondo, cocina y servicio de criados. Llave e informes en Habana número 110. Telf. A-9619.

VEDADO: CALLE 25, NUMERO 654, entre F. y Baños. Alquilo casa moderna, muy fresca. Informan allí.

SE ALQUILA EL CHALET DE LA calle 8, entre Línea y Calzada, compuesto de cinco grandes habitaciones, baño, terraza, muy vistoso y fresco: sala, comedor, cocina, servicios de criados, garage y cuarto para el chofer. La llave en Cuatro entre Línea y Calzada, casa del general Martí. Para más informes: coronel Tavel: Telf. U-1710.

89 CERRO - PALATINO

SE ALQUILA PIÑERA 160 CASI ESquina a la Calzada del Cerro, sala, comedor, cuatro cuartos, cocina, servicios, patio y escalera a la azotea. Precio: $25. Informan Calzada del Cerro Nro. 1375, Tintorería. Teléfono A_9669

90 MARIANAO - REPARTOS

SE ALQUILA: LANUZA 33, CASA moderna: portal, sala, 2 cuartos, baño intercalado, comedor, hall, buena cocina, entrada para máquinas, mucho patio, todo cercado. Informes: FO_3417.

SE ALQUILA CASA: SALA, COMEdor, tres cuartos, garage, agua fría y caliente. Precio: $30.00. Calle B. y Consulado, reparto Almendares, frente a la línea de los tranvías Playa-Estación Central. Informes: FO-3109.

91 JESUS DEL MONTE - VIBORA

SE ALQUILAN LOS HERMOSAS ALtos de O-Farrill número 105, entre Revolución y Saco, con sala, cinco habitaciones, baño intercalado, comedor al fondo con bella vista panorámica, hall centra: 40 pesos. La llave en los bajos. Informan: Telf. F_4504.

SE ALQUILA LA CASA MAS VENTIlada de la Víbora, con portal, sala, cuatro cuartos, comedor, baño intercalado, con agua abundante. Vista Alegre 518, Goicuría y Juan Delgado

SAN MARIANO 58, BAJOS, ENTRE Párraga y Felipe Poey: 55 pesos, jardín, portal, sala, comedor al fondo, baño completo, seis habitaciones, hall, cocina cuarto y servicio criados. La llave en los altos.

CORTINA 266, ALTOS, ENTRE SANta Catalina y Milagros. Se alquilan en 28 pesos, a media cuadra de ómnibus y tranvías. Aire por todos lados y agua abundante.

92 SANTOS SUAREZ - MENDOZA

VENDO $4.500 SANTA IRENE Nro. 69 entre Dolores y San Indalecio. Amplísima casa. Portal, sala, saleta, 4 cuartos, baño, comedor, potio traspatio. cuarto criado. Informan al A5_2352

JUAN DELGADO ESQUINA A MIlagros, se esquila esta moderna y ventilada casa, jardín por ambas calles, portal, sala cerrada de cristales, recibidor, hall de 2 metros y medio de ancho, cinco hermosas habitaciones, comedor, garage y cuartos para chiados y chauffeur. Verla de 5 a 7. Telf. F_6818

SE ALQUILA UNA CASITA PROPIA para un matrimonio. Precio: $16.00, Serafines y San Indalecio.

AVENIDA SERRANO ESQUINA A Santa Irene: jardín, portal, vestíbulo, biblioteca, comedor, pantry y cocina. En los altos: cinco habitaciones, dos baños. Sótanos: garage dos máquinas, cinco habitaciones servidumbre, lavaderos y servicios. Véase a todas horas.

ALQUILO CASA: SAN BERNARDIno 356: sala, 4 cuartos, baño intercalado, comedor, cocina. Informan en la misma.

93 LUYANO

SE ALQUILAN LOS ALTOS DE CALzada de Luyanó 357 sala, comedor, 4 habitaciones, baños intercalados, cocina y servicio de criados, hay agua abundante. Informes misma.

ALQUILERES

93 LUYANO

FABRICA 360, ENTRE ARANGO Y Municipio: sala, saleta, dos habitaciones, baño, cocina y patio. Arango 372, casi esquina a Fábrica.

SE ALQUILA CASA: PORTAL, GRAN sala, 2 cuartos grandes, servicios, cocina, uatio, comedor. Calle Rodríguez 322. Luyanó. Informes: pollerías Mercado Unico. Celestino.

97 GUANABACOA, REGLA Y CASA BLANCA

ESCOBAR 565, MODERNO

Entre Salud y Reina. Se alquila esta casa con 5 habitaciones y baño intercalado. Informes: Telf. F-5956.

SE SOLICITAN

99 SOLICITUD DE ALQUILERES

SE DESEA ALQUILAR

Distinguido matrimonio americano desea alquilar casa amueblada en Ampliación de Almendares u otro reparto cerca de La Habana. Se necesitan tres habitaciones con baño intercalado, sala, comedor, cocina, garage y cuarto de criados. Desde noviembre primero durante seis u ocho meses. Suministramos referencias. Escriba dando informes completos en español o inglés: a A. P., 51 Undercliff Road, Millburn, N. J., U. S. A.

102 AGENCIAS - COLOCACIONES

MARIANAO EMPLOYMENT AGENCy, La decana de Marianao. Señora: con una simple llamada a nuestros teléfonos, tiene usted a sus puertas la cocinera, criada, manejadora, etc., que desee: FO-1077 y FO-2015.

103 CRIADAS - CRIADOS

SE SOLICITA CRIADA BLANCA PAra la limpieza. Amargura número 41, primer piso.

SE SOLICITA UNA SIRVIENTA blanca, para atender a una señora y hacer algo de limpieza. Ha de ser limpia y formal. Sueldo: $12.00. K. número 113, esquina a 11, Vedado.

SE SOLICITA UN SIRVIENTE JOven en San Lázaro 145, altos, de 6 a 8 p. m., exclusivamente.

104 COCINERAS Y COCINEROS

SOLICITO COCINERA REPOSTERA, española, saludable. Duerme colocación: $15.00. Si no conoce sus deberes, que no se presente. Traer referencias, calle 27 número 108, entre A. y B., Vedado, de 9 a 2.

SE SOLICITA UNA SEÑORA DE MEdiana edad, para cocinar y limpiar. Que sepa cocinar para corta familia, cuerma en la colocación y tenga referencias. Sueldo: 10 pesos. Paula 25, altos.

SE SOLICITA COCINERA ESPAÑOla formaol y limpia con buenas referencias, que duerma en la colocación. Sueldo: $18.00. Informes 5a Avenida y 20 Reparto Miramar.

105 MANEJADORAS

SE SOLICITA UNA MANEJADORA alema a o española, con excelentes referencias, limpia, experta, cariñosa con niños. Caso contrario inútil presentarse. Dr. Betancourt, Calle 17 Nro. 311. Telf. F_2406.

114 AGENTES - VENDEDORES

$250 DIARIO. SOLICITANSE VARIOS agentes y cobradores. Quinta Médica Nacional, Jesús del Monte 854, entre Luz y Altarriba, 10 a 11 mañana.

AGENTES: SOLICITO DOS PARA representar una marca de tabacos de Santa Clara. Es indispensable que sean personas conocedoras del giro y estén relacionadas con el comercio de bodegas y vidrieras. Entiéndase bien: no son vendedores los que se necesitan, sino dos agentes que tengan recursos suficientes para pagar la mercancía de contado. Hay buen precio para que el hombre que quiera trabajar gane una bonita comisión. Informes: señor Vigía, hotel :San Carlos», departamento 412, los días 30 y 31 de julio, únicamente. Correspondencia, al apartado 354, Santa Calra.

116 SOCIOS

SE NECESITA UN SOCIO CON POco dinero dependiente o cocinero para trabajar restaurant. Véame de 2 a 5 de la tarde. Maloja 46

117 SOLICITUDES VARIAS

SE SOLICITA UN HOMBRE ACTIVO, con ambición para dirigir acreditadísima y antigua academia comercial. Debe saber inglés, taquigrafía y aportar garantía. Neptuno 160, de 11 a 1.

SE OFRECEN

118 CRIADAS-CRIADOS

SE DESEA COLOCAR UNA JOVEN zespañola, lleva tiempo en el país, de criada de manos, comedor acostumbrada a manear niños, recién nacidos; doy todas las recomendaciones quie deseen; también deseo buena familia: Telf. M_4682

SE OFRECE JOVEN ESPAÑOLA FIna y de buena presencia para cuartos y costura o atender a una señora; está acostumbrada al servicio fino de buenas casas y con buenas referencias. Telf. A5-2891

DESEA COLOCARSE MUCHACHA ESpañola acostumbrada a trabajar en el país, tiene buenas referencias. Teléfono X_2218

SE DESEA COLOCAR UN ESPAÑOL de mediana edad de criado de mano, en inmejorables condiciones para trabajar en casa particular, sabe su obligación, se dan referencias. Informan al teléfono A_8642

SE OFRECE JOVEN ESPAÑOLA PAra criada de mano o manejadora, tiene referencias. Calle 13 Nro. 1061, entre 12 y 14. Tintorería. Pregunte por Josefa.

DESEA COLOCARSE UNA MUCHAcha de 27 años, seria, para lavar o trabajar, de 8 a. m. a 5 p. m. Tengo referencias. Soy hija de españoles. Llame: de 8 a 11 y de 1 a 5. Telf. A5-1531.

SE DESEA COLOCAR UNA JOVEN española para cuartos o comedor, con referencias de moralidad. Telf. FO_1927.

JOVEN ESPAÑOLA, DESEA COLOcarse en casa de moralidad, para criada de mano o cuartos. También cocina, siendo corta familia y sabe escribir. Tiene recomendaciones. Sueldo: de 18 pesos en adelante. Informes: Telf. M_5757.

SE DESEA COLOCAR UN JOVEN español, muy práctico e nel comedor; sabe planchar traes y también hace toda clase de coteles. Tiene muy buenas decomendaciones. Informes: M-3592.

SE DESEA COLOCAR UNA MUCHAcha para criada de cuartos o manejadora. Tiene buenas referencias. Telf. M_9278.

DESEA COLOCARSE UNA MUCHAcha española, de criada de mano o de cuartos, o para matrimonios solos o manejadora. Si no dan buen sueldo, no molesten. Telf. F_6095.

DESEA COLOCARSE UNA JOVEN para limpieza de cuartos y costura. Informes: Concordia 96, habitación número 2.

SE OFRECEN

118 CRIADAS-CRIADOS

DESEA COLOCARSE UNA JOVEN del campo, para limpiar. Sabe cumplir con su obligación. Telf. M-4092.

DESEA COLOCARSE UNA JOVEN española, para criada de mano, o siendo un matrimonio solo, cocina y limpia. Buenas referencias. Telf. F_4408.

SE OFRECE ESPAÑOLA, MEDIANA edad, criada de mano, pimpieza, o cocinar para corta familia. Tiene referencias: A5-3621.

SE OFRECE JOVEN ESPAÑOLA, para criada de cuartos o comedor. Es fina y tiene referencias. Telf. A5_0292.

SE OFRECE CRIADO DE MANO, SIRve a la rusa, o de portero o jardinero, cosa análoga. Tiene referencias. Telf. M-5254.

SE OFRECE JOVEN INGLES, CON buenas referencias, para criado de mano. Sabe servir la mesa y experto en planchado ropa, muy útil en cualquier casa: F_2850.

SE OFRECE UN CRIADO BLANCO y una cocinera de color. Buenas referencias. Dormir colocación, sin pretensiones: F_3060.

ENGLISH SPEAKING YOUNG WIdone very respetable, dependeble, desires work with Cuban or american couple, as general or work day (sleep out work for recsionable wages: FO-2862. Esther.

SE OFRECE UNA MUCHACHA ESpañola, para criada de mano. Tiene buenas referencias y desea casa seria. Telf. A_6313.

SE OFRECE MUCHACHA PARA criada o manejadora. Duermo en la colocación, salgo a los repartos y a donde se ofrezca. Tengo referencias, soy limpia y cumplidora. Aguila 759: M-1149.

JOVEN ESPAÑOLA DESEA COLOcarse de criada o cuarto, sabe lavar y planchar ropa fina. Tiene referencias. Informes: U-6714.

119 COCINERAS-COCINEROS

ESPAÑOLA DESEA COLOCARSE DE cocinera, es honrada y cumplidora sabe de repostería, no dcerme en la colocación, tiene referencias. Teléfono F_6150

EN CASA PARTICULAR UNA SEñora desea colocarse cocinera, criada de manos y manejadora. Sabe hablar inglés y español. Telf. FO-7734

SE OFRECE ESPAÑOLA PARA COcinar o cocinar y limpiar a matrimonio solo. Telf. F_6086

DESEA COLOCARSE UNA BUENA cocinera y reostera, en casa de moralidad, cocina a la española y a la española y a la criolla. Sabe cumplir con su obligación y tiene referencias: Reina número 22, primer piso.

SE OFRECE CHINO, COCINERO Y repostero, desea colocarse en casa particular; sabe cumplir con su obligación, cocina bien a la criolla, española y americana. Informan: Campanario número 559, habitación 8, entre Dragones y Salud. Preguntr por Manue Hengtong.

DESEA COLOCARSE COCINERA ESpañola, cocinar solo, hace dulces, sabe trabajar. Excelentes referencias de familias conocidas. Telf. A_7080.

DESEA COLOCARSE COCINERA DE color, de mediana edad, hace plaza, va a los repartos. Tiene referencias. Informes: U_6878.

DESEO COCINAR EN CASA FORmal. Hago dulces. No menos de 20 pesos; cocinar solo, no menos de $15..0 Soy de color, 40 años, buen carácter y magníficas referencias. Telf. F-5734. Duermo o no.

DESEA COLOCARSE UNA BUENA cocinera, ayuda a la limpieza. Tiene referencias de trabajo. También acepta para criada de mano. Sabe trabajar: M_3339.

DESEA COLOCARSE UNA JOVEN española, de cocinera, o cocinar y limpiar para corta familia, prefiere La Habana. Duerme fuera, tiene referencias. Telf. U-6959.

BUENA COCINERA ESPAÑOLA, SOlo para cocinar a la española y criolla. Es práctica en la cocina y cumple con su trabajo. Informan en San José 82, altos, habitación 14.

SE DESEA COLOCAR UNA ESPAÑOla, de cocinera, sabe cocinar a la criolla y española, prefiere casa de comercio. Tiene recomendaciones, no duerme en la colocación. Florida 45. Telf. M-1247.

SE OFRECE COCINERA DE MEDIAna edad, para cocinar y limpiar a matrimonio solo o cocinar y limpiar. Tengo rererencias de años, no importa salir alguna playa o finca. Aguila 759: M-1149.

120 MANEJADORAS

JOVEN DEL PAIS, DE COLOR, OFREcese para manejar o criada en general. De ambas tiene referencias. Es presentable, no repara en ir al campo o playas. Informes: FO-1077 y FO_2015

JOVEN INGLESA, CON REFERENcias, desea colocarse de manejadora o criada de mana. Edna: M-7730.

124 LAVANDERAS-LAVANDEROS

SE OFRECE UNA LAVANDERA DE color, para lavar en casa particular. Tiene referencias. Telf. U_1538.

125 CHOFERES

DESEA COLOCARSE UN BUEN CHOfer, serio, cumplidor y sin grandes pretensiones. Excelentes referencias de casas conocidas, prefiere particular o comercio: F-3012.

DESEA COLOCARSE UN BUEN chofffer de color, inglés con muchos años de práctica. Tiene buena presencia y referencias. Telf. F_4431

JOVEN ESPAÑOL DESEA COLOCARse en casa particular de chauffeur o de jardinero, sabe trabajar, tiene buenas referencias. Informan al Telf. FO-7922

UNA JOVEN DE COLOR SE OFRECE para limpiar por horas, es fina y Ftiene buenas referencias. Eloisa, F_3165

SE OFRECE UN CHOFFER DE COlor para casa particular o casa comercial, tiene referencias, informes: F1_6171

SE OFRECE UN BUEN CHOFER DE color, joven, manejo toda clase de máquinas. Tengo referencias de años y no tengo mayores pretensiones. Soy hombre solo y salgo a cualquier lugar. Informes: M-1149.

129 OFICINISTAS

ESTUDIANTE EXTRANJERO SAbiendo perfectamente alemán y español y algo de francés e inglés, desea empleo correspondiente. Erich Nossbaum, Manrique Nro 2. A5_4752

TENEDOR DE LIBROS, CON EXPEriencia en contabilidad analítica y costos industriales, aplicación de gráficos estadísticos, etc. Desea colocación en empresa o comercio de esta capital. Referencias sólidas. Retribución razonable. Telf. M-1508.

DESEA COLOCARSE TENEDOR DE libros, corresponsal, mecanógrafo, con conocimiento del idioma inglés y práctica de oficina: I_5956.

Profesionales

1 ABOGADOS Y NOTARIOS

BUFETE JURIDICO TERRY-BORROTO

Cobramos toda clase de cuentas, por difíciles que sean; compramos cesiones hereditarias; tramitamos licencias de armas en 72 horas. Visítenos o escríbanos. BUFETE TERRY BORROTO, Edificio Larrea. Empedrado y Aguiar. Telf. A_9644. Habana

Profesionales

1 ABOGADOS Y NOTARIOS

DIVORCIOS

En 14 días Divorcios Cubanos y extraneros en toda la República. Plazos cómodos. Matrimonios en su domicilio. Ciudadanías. De 9 a.m. a 6 p.m. Concordia 40, altos. Dr. Angel Fernández.

2 PROCURADORES

ME HAGO CARGO DEMANDAS, DIvorcios rápidos, matrimonio notarial, cartas de ciudadanía, pasaportes, declaratoria herederos, etc. Véame, anticipo gastos. Bufete Alberto Cuervo, La Metropolitana 342. O-Reilly y Aguacate: M-2808.

3 DRES. EN MEDICINA

DR. FRANCISCO J. DE VELASCO

Corazón, Pulmones, Estómago e Intestinos

DR. RUBEN DE VELASCO

Corazón, Pulmones, Enfermedades de los niños. Consultas de 1 a 3, días laborables. Horas especiales, previo aviso. Salud 34. Telf. M-6068.

INSTITUTO HIGIA

ENFERMEDADES VENEREAS EXCLUSIVAMENTE)

Curación rápida y garantizada de gonorrea reciente o antigua, prostatitis, orquitis, artritismo blenorrágico, sífilis, úlceras chancrosas, impotencia. Ultimos medicamentos. Método indoloro. Diatermia, fulguraciones. CONSULTAS Y RECONOCIMIENTOS GRATIS, de 7 a.m. a 9 p.m. Turnos especiales. Zanja 2, altos, entre Galiano y Rayo. Teléfono M-6605

DR. A. VENERO

Curación rápida de enfermedades venéreas, impotencia, sífilis, electricidad médica, diatermia, ozoterapia etc. Cuota semanal Consultas: de 10 a 12 m. y de 4 a 6 p. m. San Miguel 55, esquina a San Nicolás. Teléfono A-9380.

POLICLINICA INTERNACIONAL.

Director: Dr. DAVID CABARROCAS
San Miguel 130 B entre Lealtad y Escobar. Telfs. U-2737 y F_4045. Consultas de 12 a 2, $5 previo aviso, de 2 a 7 desde 50 cts. a 5 pesos entrando primero las de más precio. Tratamiento especial de Tuberculosis con éxito desde la primera semana comprobado con radioscopías, análisis, estado del paciente. Presente este anuncio y obtendrá gratis el tratamiento la primera semana, para esa u otra enfermedad.

Dr. Fidel Núñez Carrión

Especialista en enfermedades de la primera infancia. Ex asistente del profesor A. B. Marfan, durante 4 años en París. Consultas de 9 a 11 a.m. Exclusivamente niños menores de dos años. Calle I Nro. 201 esquina a 11. Vedado. Teléfono F-3737

DR. JOSE ALFONSO

Ex-especialista del Centro Asturiano: ojos, garganta, nariz y oídos. Consultas mutualizables de 10 a 12 y de 4 a 5: $1.00; de 2 a 4: $3.00. Turno fijo: $5.00. Operaciones módicas Monte 386. Telf. M-2330.

DRA CATALINA POZO GATO

Ex interna Maternidades, Enrique Núñez, América Arias, jefe clínico Dispensario Anti-tuberculoso Municipal, Partos, Ginecología, Pulmones. Consultas: de 12 a 2 y de 5 a 7 p. m. Gratis para pobres de 7 a 9a.m. Hora especial, previo aviso. San Lázaro 358, casi esquina Belascoaín. Telf. U-1990.

DR. J. B. RUIZ

Ex-especialista del Centro Gallego de los hospitales de Filadelfia y New York. Especialista vías urinarias, venéreo sífilis y trastornos sexual. Uretroscopía y Cistoscopía. Consultas de 1 a 3 Trocadero 35

GABINETE UROLOGICO ALEMAN VIAS URINARIAS

Consultas gratis de 7 a. m. a 8 p. m. Tratamiento modernos que Vacunas Alemanas para curar la Gonorrea, en pocos días sin dolor. No importa que sean crónicas o mal curadas. Garantizamos por medios científicos la curación radical. Para consultas y curas reservadas llame al teléfono M-3606. Facilidades de pago. Impotencia, debilidad sexual, piel y sífilis, Jesús del Monte 135 bajos, frente a la quinta de Dependientes. Habana.

DR. ALFREDO COMAS

Especialista del Instituto del Cáncer. Enfermedades venéreas, sífilis, impotencia afecciones de señoras, tumores del útero y pechos. Aplicaciones del Radium. Horas: de 2 a 5 Teléfono M-7728, San Nicolás 70. Habana.

DR. A. LABRADOR

Especialidad enfermedades estómago, Intestinos Flujos crónicos, Venéreos y Sífilis, Corazón, Riñones y Pulmones, inyecciones intravenosas. Se hacen toda clase de análisis Consultas gratis de 8 a 11. Pagos 1 a 3. Angeles 3, entre Reina y Estrella. A-0801.

CONSULTORIO MEDICO-QUIRURGICO

DIRECTOR: Dr. J. FRAYLE
Lealtad 41 esquina Animas. Telf. M-7590 Consultas de 9 A.M. a 9 P.M. Médicos especialistas. Especialidades de señoras. Vías digestivas, Nerviosas. Piel y Sífilis. Vías genitourinarias. Inyecciones. Servicio de enfermeras. Rayos X. Consultas desde $1.00 a $10.00 por turno riguroso. Gratis a pobres los jueves. Asistencia a domicilio a cualquier hora. Dentista anexo

DR. OCTAVIO RIVERO

Asma, tuberculosis, enfermedades pulmonares y alérgicas. (Coriza, urticaria)

Ex asistente Servicio del profesor Saye, (Barcelona), ex jefe clínico Dispensario Antituberculoso Municipal. Consultas: lunes, miércoles y viernes, 12 a 2 p. m.; martes, jueves y sábados 9 a 1 p. m. Campanario 43: M-6258.

VIAS URINARIAS

EXCLUSIVAMENTE

Tratamiento rápido de las enfermedades de la uretra, próstata, vejiga, riñones, etc. IMPOTENCIA en todas sus formas. GENERANDI, COEUNDI, ESPERMATORREA, ESTERILIDAD, POLUCIONES NOCTURNAS, etc. Afecciones de SEÑORAS RESECTOSCOPIA DE LA HIPERTROFIA PROSTATICA. (Método Thompson y McCarthy).

Consultas y reconocimientos grátis de 3:1|2 a 8 de la noche. Consulado 39, altos, entre Genios y Refugio.

DR. A. BARBA INCLAN

Médico cirujano. Huesos, articulaciones y músculos. Especialista ortopédico del hospital de la Policía Nacional y ayudante del profesor A. Inclán. Gabinete de electricidad médica y masage. (Consultas diarias, de 2 a 3 p. m. Reconocimiento: $5.00; consultas sucesivas: $3.00; consultas fuera de hora: $10.00. Viernes, de 2 a 3 p. m. Consultas gratis para pobres (5 turnos). San Lázaro 122, bajos), Habana.

DR. MESA RAMOS

PIEL, SIFILIS, VENEREO

Impotencia, esterilidad, etc. Consultas y tratamientos 8 a 9 a.m., 5 a 7 p. m. Perseverancia 154 bajos, entre Animas y Virtudes.

DR. ROSAL

Sistema nervioso. Corazón Medicina interna. Consulta diaria, de 4 a 6. San Miguel 117 bajos, entre Gervasio y Escobar. Telf. U-2342.

5 DENTISTAS

J. M. HERNANDEZ CALZADILLA, cura dientes flojos y piorrea, arregla puentes rotos. Extracciones con anestesia local y gas. Consultas hasta las 10 p.m., Neptuno 33, teléfono M-7537

M.E.C.D. 2016

Profesionales

5 DENTISTAS

DR. ARMANDO CRUCET

Cirujano dental y oral de la facultad de Pennsylvania y del Gareston Hospital of Oral Sugery, ex profesor de la Moffit Porcelain Dental School de Filadelfia.
Tratamiendo médico quirúrgico de la piorrea alveolar, dentaduras de porcelana, cordales impactados, Rayos X, diaterma, electro coagulación, Infrarrojo, Alta frecuencia, Rayos Violeta.
Consultas por hora fija.
15 y L., Vedado.
Telf. F-5153.

6 COMADRONAS

CONSUELO RUDA

Comadrona ex interna de la casa de Salud «La Balear». Muchos años de práctica. Consultas gratis. Nueva del Pilar número 14, entre Benjumeda y Desagüe. Telf. U-5824.

COMPRAS

9 CASAS

COMPRAMOS VARIAS CASAS EN LA Habana y sus barrios. También en reparto. Mande su orden detallada y precio a los señores Diego Pérez y Fernández Hermo, Obispo número 65: M-6872.

PARTICULAR COMPRA CASA centro Habana, Vedado o Miramar. No corredores. M-8739

10 SOLARES

SE COMPRAN SOLARES EN SANTA Amalia y Arroyo Apolo. San Ignacio 50, de 9 a 12 y de 2 a 5 M-7432

COMPRAMOS SOLAR DE ESQUINA en Nicanor del Campo, La Sierra o Miramar, pago de contado, operación rápida. J. P. Quintana, Chacón 23, M-8182

12 ESTABLECIMIENTOS

COMPRO BODEGA O TIENDA MIXTA si es en carretera mejor, también compro casa de $1.500. Informa Sr. Díaz, Calle Manrique y San José, café.

17 MUEBLES Y PRENDAS

A-7890: COMPRAMOS, VENDEMOS, CAMBIAMOS

Muebles de todos estilos: máquinas escribir, coser, archivos, burós, objetos Arte, bronce, porcelana, plata, antigüedades, alfombras, lámaparas, equipajes. Casa Puentes, Galiano 128: A-7890.

COMPRO MAQUINAS DE COSER «Singer». Pago bien y negocio rápido: M-1556.

U-3297. — COMPRO MUEBLES, MAquinas coser y escribir, objetos de arte, lámparas, pianos, porcelanas, libros, cuadros, alfombras, maletas antigüedades, neveras y ropa. Acudo en seguida. Telf. U-3297.

U-7033: COMPRO MUEBLES, OBjetos arte, máquinas coser y escribir, vajillas, alfombras, objetos plata, lámparas, libros, instrumental clínica, etc. Voy rápido. Casa «Varadero», teléfono U-7033.

U-2530: COMPRO MUEBLES LIQUIdo casas completas. Se embarcan dineroanticipado. Objetos arte, porcelanas, vajillas, pianos, libros, máquinas coser, escribir, instrumenta clínico, equipajes. Compramos todo. U-2530

U-5484. COMPRO MUEBLES, MAquinas coser y escribir, objetos de arte, olámparas, pianos, porcelanas libros, cuadros, alfombras, maletas antigüedades, neveras y ropa. Acudo en seguida. Telf. U-5484

U-6379: COMPRO ROPA CABAlleros, señoras, muebles, ventiladores, baúles, maletas, todo lo que quiera vender. Liquido casa completa. Camión en puerta, dinero en mano. Telf. U-6379.

M-7084: COMPRO MUEBLES, MAquinas coser y escribir, objetos de arte, olámparas, pianos, porcelanas, libros, cuadros alfombras, maletas antigüedades neveras y ropa. Acudo en seguida. Telf. M-7084.

U-6970. COMPRO MUEBLES OBJEtos arte, máquinas coser, escribir, burós, piano, vajillas, alfombras, libros, cuadros, plata, antigüedades; baúles maletas, compro todo, pago alto precio. U-6970

M-2252: COMPRO

Máquinas coser, escribir, muebles hogar, oficinas, contadoras, divisiones, mamparas, equipajes, porcelanas, bronces, marfil, cristalería, vajillas, antigüedades. «El Corazón de Jesús» Salud 47 entre Manrique y Campanario. M-2252

M-9136: COMPRO

Máquina coser, escribir, muebles, oficinas completas, archivos, caja contadora, café, fonda, divisiones, mamparas, sofás, oficina caja-hierro, vidrieras, neveras, pupitres, baúles, maletas, objetos arte fuente soda, barberías completas. Compro, cambio y vendo. Llame M-9136.

A-9003: COMPRO MUEBLES FINOS Y CORRIENTES

Objetos de arte, oficina todo, lámparas, equipajes, máquinas coser, sillones barbería, pianos, porcelana, bronce, ropa caballero. Todo lo que venda. Telf. A-9003.

A-7795: COMPRA MUEBLES

De todas clases. Pagamos más que nadie. También vendemos, cambiamos y alquilamos. No venda sin antes hacer una llamada: A-7795. Vamos en el acto. «La Honradez». Máximo Gómez número 85.

COMPRAMOS JOYAS

Antiguas y modernas, con brillantes, zafiros, rubíes y esmeraldas finas, oro, platino, plata y enchapes hasta en pedazos. Objetos de plata, bandejas juegos de café, cubiertería y otros artículos. Rosarios de oro y plata, con cuentas de perlas, coral, amatistas, etc. Pagamos bien. Vamos a domicilio.
CARBALLAL Y HERMANOS
San Rafael 138, entre Gervasio y Belascoaín. Telf. U-5744.

COMPRO: A-6628

Pignoramos compramos joyas finas, artículos plata, bronce, porcelana, cristal, marfil, alfombras máquinas escribir, Singer, radios, lámparas, muebles, ropa de hombre y objetos valor.
«LA REGENCIA»
Suáre números 8 y 10
Telf. A-6628

A-6620: COMPRO MUEBLES

Juegos de cuarto, comedor, sala, piezas sueltas, neveras, refrigeradores, máquinas de coser y escribir, muebles de oficina, radios y equipajes. Liquido casa de huéspedes. «La Moderna». Salud 3: A-6620.

19 LIBROS E IMPRESOS

SOLICITAMOS PERSONAS TENGAN libros usdos compramos en todas cantidades; llame ahora mismo al A-7027 vamos inmediatamente por lejos, que sea no tenga pena. A-7027

COMPRAMOS BIBLIOTECAS REStos de ediciones y libros en todas cantidades especialidad en textos vamos a domicilio en el acto. Monserrate 137. Telf. M-1502.

COMPRAS

19 LIBROS E IMPRESOS

NO REGALE SUS LIBROS ANTIguos a librerías de viejo. La librería «Albela», se los compra pagándole más que nadie. Belascoaín casi esquina a San Rafael Telf. U-5783

18 UTILES DE OFICINA

UTILES DE OFICINA COMPRAMOS

Cualquier cantidad. Pagamos bien y en el acto. Llame a los teléfonos: A-7743 y M-2282.

COMPOSTELA No. 56
entre Obrapía y Lamparilla

23 OBJETOS VARIOS

FRUTA BOMBA. SE DESEA COMprar en cantidades, que sean de buena calidad preferibles las de color rojo. Escríbase dando precio, situación de la finca, y cantidad, a la siguiente dirección. F. V. G. Apartado No. 1936. Habana.

DESEO COMPRAR LOS UTENSILIOS de Colegio o Academia. Industria 96 Apartamento 14 de 2 a 5 p. m.

COMPRO UNA COCINA ELECTRIca de no menos de tres hornillas y un calentador de agua eléctrico también E. Ruiz M-1824

CAMBIOS

24 CASAS

CAMBIO CASA EN LA VIBORA POR una chica en la Habana, tomo demasía, trato directo. Informan Apodaca y Economía, bodega.

Arrendamientos

A-1 FINCAS RUSTICAS-URBANAS

SE ARRIENDA UNA FINCA DE SEIS caballerías y otra de tres situada en Los Palacios a un kilómetro del pueblo, en la carretera a Paso Real, buenas tierras, propias para tabacos, piña y toda colase de cultivo, gran palmar, árboles frutales. Informa: Oscar Fernández, Obrapía 33

PROPIA PARA VAQUERIA: SE arrienda la finca Los Angeles, en el kilómetro cuatro de la Calzada de Vento, cuatro caballerías de tierra inmejorable, trasiego de mampostería y establo para veinte vacas, una casa antigua de mampostería y tres casas de madera. Agua inagotable todo el año. Informan: FO-1058.

Reparaciones

MUEBLES Y PRENDAS

ARREGLE A TIEMPO SUS MUEBLES

A-9284: Tapizamos, barnizamos o reformamos muebles a reducido costo dejándolos enteramente nuevos. Esmaltamos «Duco». Especialidad mimbres y neveras. Llave y pasaré por su casa, sin costo para usted.
RODRIGUEZ
Estrella Nro. 79

REPARACIONES DE MUEBLES
CASA CORO»
Barnizamos toda clase de muebles y tapicería. Especialidad en colores, combinaciones de maderas y chapas. Limpieza de muebles a domicilio. Estrella 27, entre Aguila y Angeles.
Teléfono: M-2127

«GARCIA ESPINOSA», MUEBLEría y tapicería. San Rafael y Soledad. Hacemos trabajos de tapicería, reconstrucción, pintura y decoración. Mejor trabajo y mejores precios, porque somos obreros, directores y propietarios. Nuestro teléfono: U-1424 English spoken.

«EL RENACIMIENTO», TALLER REparación mubles; barnizo, esmaltodoro, arreglo toda clase muebles, neveras; hago fundas, cojines, tapicería general; garantizo los trabajos. Vives, 143. Teléfono A-7724.

REPARAMOS SUS MUEBLES POR poco dinero, dejándolos nuevos. Casa Pardo. U-5761. Los modernizamos, barnizamos a muñeca y esmaltamos «Duco». Pinturas mimbres a vapor y neveras. Tapicería en general. Azogamos espejos. Trabajos garantizados. San Rafael número 130.

¡Repare a tiempo su nevera!

Rionda, Esmaltados por calefacción eléctrica. Infanta 1,059. Teléfono: U-3968.

VENTAS

48 CASAS

VENDO SIERRA Y ALMENDARES

Esta casa de jardín, portal, sala, 4 cuartos, baño, comedor, cocina, pantry, 2 cuartos y servicio de criados, garage y patio: $7,700.

Otra: portal, sala, 4 cuartos, baño comedor, cocina y patio: $2,200.

Otra: portal, sala, 2 cuartos, baño, comedor, cocina, patio: $900.00.

Una parcela de 11 por 23: $600.00. Chirino. Telf. FO-3736. Calle Díaz núm. 121.

SE VENDE O SE ALQUILA LA CAsa Felipe Poey entre Patrocinio y O-Farrill. Informan Telf. FO 2595

SOLARES A PLAZOS

Reparto «La Floresta», Víbora. Se venden solares al contado y a plazos, con urbanización completa, alumbrado eléctrico, agua y alcantarillado en cada solar; atravesado por la Avenida de Acosta; ómnibus ruta 15. Informes: Nueva Floresta Land Co. Banco Canadá 322, A-8875. Administrador, Oscar Díaz Ramos.

ORCAR DIAZ RAMOS

Compro y vendo: fincas rústicas y urbanas. Solares en todos los repartos. Dinero para hipotecas en todas cantidades. Banco Canadá 322, A-8875 Díaz Ramos.

Vedado: En 23 casa de esquina moderna acabada de fabricar facilidades de pago. Calle 17, pegada a Paseo, 2 plantas $15.000. Baños casa planta baja, 700 metros muy barata; Once pegado a Baños, gran chalet, 1.300 metros, muy barato. Otro calle Tercera, solar completo $10.000.

Cerro: Calzada, gran planta baja, cantería, superficie de 1.000 metros, propia para cine, industria, taller, depósito o vivienda. Chalet de esquina, jardín, portal, hall, vestíbulo, sala, comedor; altos: 7 habitaciones, 3 baños garage para 2 máquinas.

Habana: casa 3 plantas en Galiano, $16.000 y muchas más.

Víbora: casa en San Mariano, planta baja, esquina barata. O-Farrill chalet de lujo en la loma muy barato. O-Farrill entre Strampes y Figueroa, plainta baja en $3.000.

Además muchas fincas rústicas con frente a carretera. Banco Canadá

Alturas de Almendares: dos chalets, 1 planta baja; otra altos y bajos. 322, A-8875. Díaz Ramos.

VENTAS

48 CASAS

SE VENDE: MARQUES GONZALEZ número 105, entre Figuras y Benjumeda, preciosa casa. Construcción de primera, de gran lujo, baño intercalado en colores, servicio de criados, cocina para gas y carbón, calentador, etc. 180 metros cuadrados de superficie: $6.500. Informa su propietario: Francisco Torres, Aguiar número 65, Telf. A-7830. Pueden ver la casa de 8 a 11 a.m. y de 1 y media a 5 p.m.

¿BUSCA NEGOCIOS? ¡TENGO LOS MEJORES! BENJAMIN GARCIA: M-4461

Vendo una casa: $2,500, Santos Suárez, 3 cuartos, nueva. Tengo otra: $1,800. Tengo una esquina nueva: 6,000 pesos. Vendo una esquina en Belascoaín, en 6,000 pesos, renta 70 pesos. Vendo una manzana de casas, o sea, 17 casas, en $10,000, renta $170.00. Vendo edificio 72 casas, renta $1,000 mensuales: $80,000; San Rafael, dos plantas: $14,000; Calzada del Monte: $13,000. Vendo 8 casas y una esquina: $9,000. Vendo esquina con comercio, 2 plantas, renta $80.00 en $7,000. Vendo casa en Infanta, 3 plantas: $$9,000, ganga. Vendo 15 casas, renta $220.00, en $17,000. Vendo edificio de 4 casas en $5,500, renta $80.00. Vendo casa 3 plantas, 11 x 14: $10,000, pegada a Monte otra, San Lázaro, 2 plantas, 7 x 24: $15,000. Informes: Galiano 509, antes 125, café. García: M-4461.

HORROROSAS GANGAS. CASA MOderna, Luyanó, sala, comedor, 2 cuartos, cocina, etc. $2.250, Cerro, 2 casas, acabadas de fabricar, cantería, monolítica, gran terreno $7.500. Pascual. Fábrica 601 Barbería.

GANGA: VENDO POR AUSENTARme del país, lujoso chalet moderno de dos plantas, construcción de primera construido por un ingeniero para su residencia particular situado en lo mejor de la Víbora, barrio de Estrada Palma cerca tranvías ómnibus, compuesto de jardín, portal, saloa, antesala, comedor, cocina, 4 habitaciones tres servicios con baño, garage y cuarto, patio y traspatio. Costó: $27.000.00 y sacrifico en $10.000.00. Informes teléfono M-3267 de 8 a 12 y 2 a 5

$2.600 CASA MODERNA PROXIMA Hijas de Galicia y Calzada de Luyanó, 2 cuartos, servicio intercalado, comedor, citarón, patio y traspatio; agua caliente, brisa, trato con comprador directo. Telf. I-7338 de 5 a 7.

GUANABACOA. — GANGA $1.600.00, casa antigua, sólida, 3 cuartos bajos, 2 altos, amplia sala, comedor, lavadero, cocina; pozo fértil, potable; excusado, pisos ladrillos, patio cementado. Informa «Pepe», Cuba 58, bajos. Habana.

VENDO UNA ESQUINA Y 20 ACcesorias, en $9,000. Renta 150 pesos. Es ganga de este año. Informes: Galiano 509, café, antes 125. Telf. M-4461. García.

VENDO EN $3,500, CASA MODERNA Renacimiento español, en la Víbora. Compuesta: jardín, portal, sala, saleta, comedor dos cuartos baño intercalado cocina garage, patio, traspatio. Doy grandes facilidades pago. Informes: Canales. Telf. M-7923.

POR LO QUE OFREZCAN

Doy 4 solares medio regalados con 431 metros cada uno, a dos cuadras de Padre Varela, y una y media del Mercado Unico. Informes: M. Rico, Industria 72 y medio. Telf. M-9300.

ESQUINA, CON BODEGA Y TRES CASAS

Con una superficie de 400 metros. Calle Gloria, magnífica barriada, buena renta segura. Precio: $16,000. Informes: M. Rico.

OTRA ESQUINA CON CARNICERIA Y ACCESORIAS

Con 135 metros en la misma aclle. Magnífica renta. Precio $6,000. Informes: Manuel Rico, Industria 72 y medio. Telf. M-9300.

EN EL MEJOR BARRIO DE LA HABANA

Vendo dos casas modernas, acera de sombra: sala, 3 cuartos, baño intercalado, cada una. Inversión inmejorable, por lo que se explicará al comprador. Informes: M. Rico, Industria 72 y medio. Telf. M-9300.

CASA MODERNA, EN $4,750

Con 750 metros, monolítica: jardín, portal, sala, 3 cuartos, baño intercalado, garage, etc. Sin comisión. Esto es un regalo. Informes: Manuel Rico, Industria 72 y medio. Telf. M-9300.

¡¡JAMON¡¡

Dos amplias casas, Vedado Calzada, rifan $5,000 o menos. Están algo deterioradas. Quien las arregla ganará «el millón». Otra, Habana, 6 por 23: $2,500 Regalo casita decoradita, cerca Covadonga: $1,350. Teadillo 17: A-6558. Sr. Alvarez.

LUYANO, JUANELO

Chalet de citarón y monolítico, jardines ambos frentes, sala, 2 grandes habitaciones, baño intercalado, galería, comedor, cocina y patio. Precio: $1,300. Urge venta. Diego Pérez, Obispo 65: M-6872.

JOSE CAMPANERIA

Aguiar 68: M-7785. Compra y venta de chalets, casas, solares y fincas rústica. Dinero para hipotecas en todas cantidades. Compro créditos moratoriados y condominios, Aguiar 68.

Csas de dos plantas. Vendo Concordia cerca Belascoaín, 3 cuartos, comedor: $8,500; Manrique, sala, comedor, 3 cuartos: $8,000; agunas cerca Galiano: $10,500; San José cerca Belascoaín: $10,500; Marina, sala, comedor, 3 cuartos, baño: $9,500, frente al Malecón. Campanería Aguiar 68: M-7785.

Habana cerca Belascoaín y de Monte Cuatro Caminos. Vendo 1025 metros con 2 casas al frente y 24 apartamentos. Renta $190.00, en $15,000. Es ganga. Campanería, Aguiar 68: M-7785.

Vedado: Calle 13 moderna, jardín, portal, sala, comedor, 3 cuartos, garage: $8500; calle 19, cerca 12, monolítica: jardín, portal, sala, comedor, 3 cuartos, baño: $6,000. Campanería, Aguiar 68: M-7785.

Calzada Zapata. Vendo dos casas, una planta, cada una, con portal, sala, comedor, 3 cuartos. patio. Precio: $5,000, las dos; Montoro cerca Carlos III, moderna: $5,500. Camapanería, Aguiar 68: M-7785.

Calzada Jesús del MonteE, una planta, 250 varas: portal, sala, comedor, 4 cuartos, patio: $6,500; San Francisco, frente tranvía, 240 metros, portal, sala, saleta, 3 cuartos comedor, un cuarto criados, patio: $4,500; Patrocinio, cerca Calzada, una planta, portal, sala, 3 cuartos, baño color, comedor: $4,900, Campanería, Aguiar 68: M-7785.

Almendares: Avenida 10, cerca tranvía y ómnibus, chalet moderno, jardín, portal, sala, comedor, garage, un cuarto criados. Altos: 3 cuartos, baño. Precio: $4,000. Campanería, Aguiar 68: M-7785.

Vendo moderno edificio de esquina, cerca Belascoaín, 3 plantas, 6 casas, renta: $200.00. Precio: $22,000; Campanario cerca Neptuno, esquina, 3 plantas, 5 casas. Renta: $160.00. Precio: $27,000. Campanería, Aguiar 68: M-7785.

VENTAS

48 CASAS

VENDO TODO, LINDA CASA CON muebles lámparas, vajilla, máquina, jardines, 3 dormitorios, cuarto criada y chofer, gran patio ampliación Almendares. Informa señor Dorado, teléfono FO-1234.

SE VENDE LA CASA CALZADA ESquina a I, Vedado, esquina fraile, propia para clínica, colegio o fabricar apartamentos, 2.500 m2. Facilidades de pago. Trato directo. Manzana Gómez Nro. 264.

BOLETIN DEL DIA
PEDRO DE LA CUESTA
INVERSIONES
A-8697

23 Y A, VEDADO

Residencia moderna de tres plantas. Compuesta de jardín, portal alrededor, recibidor, hall, sala, comedor, vestíbulo, baño completo, garage para dos máquinas, dos cuartos de criados y de chofer. Segunda y tercera plantas: seis grandes habitaciones, recibidor, sala de recibo, cuarto baño completo en colores, terrazas, etc. Precio: $21,000 y reconocer hipoteca moratoriada de $14,000 con intereses al día. Pedro de la Cuesta: A-8697 y FO-2419.

ALTURAS DE ALMENDARES $10,000

En la Avenida Central, dos cuadras del puente de Almendares. Residencia chalet, compuesta de jardín, portal, sala, recibidor, biblioteca, comedor, terraza cubierta de cristales con vista al Bosque de La Habana, cocina, pantry y servicio auxiliar. En el sótano: garage para dos máquinas, dos cuartos para criados y servicios. En los altos: escalera de caoba, cuatro cuartos, baño completo, terraza al frente y al fondo. Puede dejar en hipoteca $4,000 y $6,000 efectivo. Pedro de la Cuesta: A-8697 y FO-2419.

NICANOR DEL CAMPO $17,500

Gran residencia, a una cuadra de la Calzada de Columbia. Mide 30 por 40 metros. Citarón, techos monolíticos, acera de la sombra: jardín, portal, sala, vestíbulo, biblioteca, comedor estilo renacimiento con zócalo de caoba, seis dormitorios con closets, dos baños completos, gran hall central, pantry, cocina, dos cuartos de criados y de chofer con servicios, garage para dos máquinas, terrazas, patio y lavaderos. Puede dejar parte en hipoteca si quiere. Pedro de la Cuesta: A-8697 y FO-2419.

NICANOR DEL CAMPO $4,800

Precioso chalet compuesto de jardín, portal, sala, comedor, cocina, garage, cuarto de criados. En los altos: tres habitaciones, baño intercalado completo y terrazas. Está desocupado y acabado de pintar, calle 13 entre 12 y 14, a dos cuadras de la Calzada de Columbia y a dos cuadras del crucero de la Playa. Véala. Pedro de la Cuesta: A-8697 y FO-2419.

LA SIERRA $8,500

Chalet de esquina, fabricado por Max Borges Compuesto de jardín alrededor, portal, vestíbulo, sala, comedor, servicio auxiliar, cuarto de familia con baño completo, cocina, pantry, cuarto de criados, terarza y garage. En los altos: cuatro habitaciones, baño intercalado y terraza. Puede reconocer $3,000 hipoteca moratoriada con intereses al día. Cómprela con $5,500. Pedro de la Cuesta: A-8697 y FO-2419.

REPARTO ALMENDARES $7,500

Moderna casa compuesta de jardín, portal, sala, recibidor, precioso hall, 3 habitaciones de 4 por 4, baño intercalado, comedor al fondo, cocina, cuarto y servicio de criados, garage y traspatio. Pedro de la Cuesta: A-8697 y FO-2419.

AMPLIACION ALMENDARES $6,000

Avenida Primera, regalo residencia compuesta de jardín, portal, sala, hall, cuatro habitaciones, baño intercalado, comedor al fondo, cocina y gran traspatio. Mide 15 por 47. Omnibus y tranvías por la esquina. Pedro de la Cuesta: A-8697 y FO-2419.

AMPLIACION ALMENDARES $8,500

En la gran calle Doce, chalet compuesto de jardín, portal, vestíbulo, sala, comedor, cocina, cuarto y servicio de crdiados, traspatio y garage al fondo. En los altos: cuatro habitaciones, baño completo, terraza al frente y al fondo. Puede dejar $2,500 de hipoteca y cancelar por partida de 200 pesos. Cómprela con $6,000. Pedro de la Cuesta: A-8697 y FO-2419.

AMPLIACION ALMENDARES $6,750

Residencia modelo, completamente moderna: jardín, portal, sala, comedor, biblioteca, dos grandes habitaciones, cuarto y servicio de criados, terraza al fondo, garage y traspatio. Pedro de la Cuesta: A-8697 y FO-2419.

AMPLIACION ALMENDARES $4,200

En la gran calle Doce, compuesta de jardín, portal, sala, hall, cuatro habitaciones, baño intercalado, comedor, cocina y patio y garage. Pedro de la Cuesta: A-8697 y FO-2419.

VIBORA $3,500

Calle Dolores número 6, entre Delicias y Buenaventura. Compuesta de sala, comedor, tres habitaciones, baño intercalado completo, cocina y patio. A una cuadra de la Calzada de Jesús del Monte. Véala. Pedro de la Cuesta: A-8697 y FO-2419.

LUYANO $3,200

En la calle Pérez, a dos cuadras de Toyo. Casa compuesta de sala, comedor, tres grandes habitaciones, baño completo moderno, cocina de gas, patio lateral y al fondo con frutales. Un regalo. Pedro de la Cuesta: A-8697 y FO-2419.

A $1,200 Y $2,200

Vendo varias casas, compuestas de cocina y patio. Todas de mampostería sala, comedor, dos habitaciones, baño, y tirantería de madera en perfectas condiciones. Se venden juntas o separadas. Véalas. Pedro de la Cuesta: A-8697 y FO-2419.

SANTOS SUAREZ $3,800

Calle San Julio casi esquina a Gral. Lee. Casa moderna compuesta de jardín, portal, sala, 3 habitaciones, baño intercalado completo, comedor, cocina, patio y traspatio con su lavadero, servicio de criado. Pedro de la Cuesta Obrapía 36 altos. Teléfonos: A-8667 y FO-2419.

OBRAPIA No. 36 DEPARTAMENTO No. 1

CHALET ACABADO FABRICAR AVEnida Central Reparto Kohly, Alturas. Trato directo. Manzana de Gómez Nro. 264. M-2325

VENTAS

48 CASAS

VENDO $750 CONTADO Y $480 A pagar $12.00 mensuales casa en Santa Amalia fabricada en solar de 14 varas por 50. Verse con sereno Parque «Santa Amalia», en $1.200, vendo dos casas en Santa Amalia cada una portal, sala, saleta, dos cuartos en Santa Amalia 14 vs. por 47 terreno Verse con sereno Parque Santa Amalia.

VENDO EN $6,000, EN SANTOS SUArez, punto alto, garage, hall, 4 cuartos, 2 baños intercalado, amplio comedor, pantry, cocina, 2 cuartos criados, 2 patios. Goss 42, esquina a Estrada Palma.

VENDO: C, ENTRE 12 Y 14, ALMENdares, chalet renacimiento, recién construido por Max Borges: jardín, portal, sala con estufa simulada, biblioteca, comedor, 3 cuartos, baño en colores de lujo, hall, pantry, cocina, garage, lavadero, pasillos laterales, paredes citarón, decoradas, 225 metros fabricados. Está desocupado. Telf. M-3887. Contado $4,200, reconocer $2,200 al 8. No comisión.

CORRIENDO VENDO MI CASA, CAlle 18, entre letras, reparto Almendares. Compuesta de jardín, portal, sala, tres habitaciones amplias, comedor pantry, cocina, cuarto de criados y garage en cuerpo aparte, moderna. Costó: $11,000. Precio de hoy: $5,500. Diego Pérez, Obispo número 65. Telf. M-6872.

REGALADO: LA MEJOR ESQUINA del barrio de Luyanó, Municipio y Guasabacoa a $3.50 el metro. Lealtad 567 Telf. A5-1632

CASA EN LA MEJOR CALLE DE Regla: $600.00 contado; otra, en Lawton: $1,350; otra, en Santos Suárez: $1,000 y pico; también solar en $280.00, regalo bóveda $100.00: A-6558.

SE VENDE LA PRECIOSA CASA DE San Lázaro número 76, entre Vista Alegre y Carmen, a una cuadra de la Calzada de la Víbora, de construcción de primera, de gran lujo. Compuesta de portal, sala, saleta corrida, cuatro cuartos, saleta de comedor al fondo, cocina, servicio de criados, baño intercalado de gran lujo: $6.500; 222 metros cuadrados de superficie. Informa su propietario Francisco Torres, Aguiar 65, Telf. A-7830. Pueden ver la casa de 8 a 11 a.m. y de 1 y media a 5 p.m.

VENDO CASA LEALTAD CERCA DE San Lázaro dos plantas 6x17.50 tres cuartos cada planta en $7.800. Para verla I-3197

VENDO EN SANTOS SUAREZ HERmosa casa media cuadra tranvías, brisa, muchas comodidades, véala, dueña: Flores 468, entre Santa Emilia y Zapotes. Precio: $5,600. No corredores.

VENDO PROPIEDADES: CASAS, SOlares, fincas rústicas para residencias y renta por valor de $200.00, desde $1,000 en adelante. Informes: Sr. García Armesto: M-7159, Consulado núm. 255.

GANGA

Vendo chalet dos plantas, de esquina, bien situado, acera sombra, en el Vedado, pegado a 23. Bajos: jardín, portal, sala, recibidor, 5 habitaciones, comedor, 2 cuartos baño completos cocina, garage, 3 cuartos criados y servicios. Altos: terraza cubierta, sala, recibidor, 6 cuartos familia, comedor, cocina, un cuarto baño completo y un cuarto de criados y servicios. Mide 770 metros cuadrados. Precio: $23,000. Informes: J. Ortiz, Oquendo número 312. Telf. U-3979.

MIRAMAR 12 ENTRE TERCERA Y Quinta Ave. Vendo regio chalet sala, vestíbulo, comedor, 4 cuartos, dos baños, terraza, tres cuartos criaros, garage. Verla de 4 a 6 tarde.

¿USTED QUIERE ESTABLECERSE CON POCO DINERO? VEA A BENJAMIN GARCIA: M-4461

Vendo 2 caballerías de tierra, con gran chalet en carretera, 15 minutos del Capitolio, muchos árboles frutales: $7,500. Vendo esquina, 2 casas, altos, y en los bajos, 4 locales para comercio, renta $100.00, en $10,000. Ganga: tintorería, ferretería, tren de materiales, casa de empeño, 4 garages, uno: $600.00; lechería y bodega: $600.00. Vendo: cafés, cabarets, casa de huéspedes y un hotel: $1,000. Toda clase de negocios para establecimientos. Informes: Benjamín García, Galiano 509, antes 125, café: M-4461.

VENDO UNA CASITA CON TRES departamentos de mampostería, en O-Farrill y Cortina, Víbora.

EN DOS MIL PESOS SE VENDE Dolores esquina a Porvenir. Casa moderna de mampostería, techos monolíticos, portal, sala, tres cuartos, baño intercalado, comedor al fondo y servicio de criados. Bonita, cómoda y barata. Trato directo. Gróning, Calzada del Cerro Nro. 847, esquina a Ayuntamiento.

REPARTO JUANELO; CUADRA Y media de la Carretera Central. Por $1,400, vendo una casa de mampostería, fabricación moderna: portal, sala, comedor, tres cuartos, baño, servicios y patio con arboleda. No me gusta perder tiempo. Telf. A-6623, M. R. Sánchez.

VENDO SIN ESTRENAR GRUPO DE casas, tres habitaciones y garage, una de dos habitaciones, sin garage; calle 1a. entre 9 y 10, Ampliación de Almendares. Vázquez. I-6850.

VEDADO: CALLE 23, ESPLENDIDA casa una planta, techos monolíticos, cuartos, 3 baños y garage; bien situada, y 100 metros terrena. Guillermo del Monte, Habana 84. M-2474.

VEDADO, CALLE 17

A la entrada, espléndida casa, esquina sombra, 2 plantas, moderna, lujo. Bajos: sala, comedor con zócalo caoba, fumoir,, palm room, cuarto música, garage 2 máquinas. Altos: 5 cuartos, 2 baños lujo. Urge venta. por embarcar. Guillermo del Monte, Habana 84: M-2474.

ALTURAS DE ALMENDARES; SE vende chalet dos plantas, Avenida Central 23, cerca Avenida Victoria: $3,500 contado, más $5,000 facilidades. Véalo, es ganga. Dueño embarca e informa directamente. Telf. FO-2189.

CASA MODERNA DOS PLANTAS, la vendo una cuadra San Lázaro, con sala, saleta, tres cuartos, baño calle Aramburu 15 B dueño Correa 53, Santos Suárez Telf. I-6564

PLAYA SANTA FE SE VENDE MUY barata, buena casa con garage, próxima a playa. Informan en Ayuntamiento Nro. 117, Cerro.

GABRIEL PRATS CO. ARQUITECTO Constructor A $20 metro fabricación moderna. Por poco dinero le fabrico o reedifico su casa. Fabrico casas desde $1.500 8a Nro. 305 Lawton teléfono X-2516

En lo mejor de Almendares

Calle 14. Se venden dos casas de esquina de fraile, muy modernas. Construcciones de primera, grandes comodidades. Las mejores vías de comunicación por el frente. Para verla y trato personalmente con el comprador, su dueño en una de las mismas, villa «Fulgencia»: FO-3786. Sr. Alvarez. Precio de oportunidad.

EN $7.000 SE VENDE CHALET DE dos plantas, San Mariano número 106. Víbora su dueño en los altos.

VENDO NAVE EN 25 ENTRE 24 Y 26, Vedado, próximo a 23, $3,800 M. A. Construcción ladrillos, techo fibro-cemento, propia industria o depósito. Manzana Gómez Nro. 264. Telf. M-2325

VENTAS

48 CASAS

ZARPAZO DE MAXIMINO MARTInez, $1.800 hermosa residencia casa calle Armas Nro. 869 casi esquina a San Francisco. Madera, tejas francesas en resplandeciente estado. Si le interesa vea al Sr. Pérez Serrano Nro. 301

CASA MODELO DE 2 PLANTAS Gran living room, comedor, cocina, garage, cuarto servcios de cridos, primera, 3 cuartos, 2 baños, biblioteca, hall, altos, portal y terraza. Calle 14 y D Reparto Almendares. Telf. FO-1604

SE VENDE CASA DE MAMPOSTEría en la calle Primera entre Séptima y Octava (Buenavista), con 500 metros de terreno, con jardín, portal, sala, saleta, cuatro cuartos, dos cuartos de baño, patio y traspatio y entrada para automóvil, en $2,600.00. Informan en la Ruta 58 de Omnibus Aliados, señor Jaime Gomila, Ceiba, Marianao. No se admiten corredores.

PARA CONSTRUCCIONES GRANdes, pequeñas y reformar, llamar Fonollar y Cía. Solidez y economía, tenemos planos y estudios casas económicas por 2.500 a 3.000 pesos, construya un hogar nuevo y cómodo. Telf. FO-2856

COMPRE SU CASA PAGANDO CON alquileres $500 entrada resto alquileres, lo hacen propietario preciosa casa modernista o estilo español en Alturas Arroyo Apolo véalas antes de casarse. Informan F-2384

SE VENDE A PLAZOS UNA CASA-Quinta, pegada a la carretera en lo más alto de Arroyo Naranjo y varios lotes de terrenos propios para Industrias o Colegios, con calles agua y luz. Para informes: Oficinas reparto «Ponce» Manantiales de la Caridad, Arroyo Naranjo De 1 a 5 p.m.

49 SOLARES

MIRAMAR CALLE 16 ENT, 5 Y 7 (sombra) magnífico solar a la sombra punto alto 1,251 varas $4.60 vara donde se está pagando cinco pesos. Olózaga, 8 esquina 3a Avenida Reparto Miramar. FO-3752

ALTURAS COLUMBIA PROXIMO Colegio Belén, frente chalets Barraqué, media cuadra tranvías, una y media de Calzada, varias rutas ómnibus, alto, pintoresco, rodeado magníficas casas, parcelas: 10x36; otra 12x31, otra 14x43.63, esquina 36x31, desde $2.25 vara. Marrero y González, Aguiar 27: M-7774 y M-2602

MESETA COLUMBIA, LO MAS pintoresco de la ciudad, 210 pies sobre niver mar. Frente Calzada Columbia, esquinas: 23x31, también 23x24. Parcela 12x23.85, $1.200. También frente Calzada entre Tercera y Avenida Truffin, 14 por 47.85 y 28x47.85. $3:50 vara. Rodeado magníficas residencias. La medida que desee tengo. Marrero y González, Aguiar 27: M-7774 y M-2602

MIRAMAR SE VENDEN TRES SOlares esquina de fraile en 5a Avenida y calle Cuatro; para más informes en 2 Nro. 108 bajos Vedado de 8 a 12 a.m.

SE VENDE LA MEJOR ESQUINA de fraile del Vedado, 23 esquina a Baños 22.60 metros por la calle 23 y 36 metros por la calle Baños, con un total de 815 metros cuadrados. Tiene la cloaca a 2.50 metros de profundidad, circunstancia que permite sótanos y demás servicios. Informa su propietario: Francisco Torres, Aguiar 65. Telf. A-7830

PIENSE EN EL PORVENIR Y ADquiera un terreno, dando hasta veinte y cinco pesos entrada y cinco mensuales; puede adquirir terrenos en el lugar más sano Habana. Informes F-2384

VENDO 1 MANZANA AL FONDO del Hospital de Columbia propia para industria superficie 12.428 varas a 45 centavos vara, está en reparto. Rafael Prado FO-7801

GANGA. — SE VENDE REGALADO un terreno, propio para Club, casa de botes, o balneario, entre el Yacht Club y Miramar Club, frente al mar, en la Playa. Informa Luís del Valle, Malecón 317. Telf. U-2200

JESUS DEL MONTE, CALLE MANgos calle asfaltada entre San José y San Luís, dos cuadras de Calzada, único por fabricar, mide 305 varas, $950.00. Marrero. M-7774

MIRAMAR; CALLE 4, Y PEGADO A 5ta. Avenida, vendo solar acera sombra, a bajo pjrecio, por necesidad embarcarme. Solamente por ocho días. Guillermo del Monte, Habana 84. Teléfono M-2474.

REGALO DOS SOLARES; REPARTO La Esperanza, esquina 13x30; 15x45 metros. Gran Avenida al Sanatorio La Esperanza. Nápoles Fajardo, a 70 cts. Teléfono FO-1255.

VENDO SOLAR PRIMELLES ENtre Velarde y Washington Cerro 11 por 38.19 ms. $1.260 Informan Telf. F-2677

SE VENDE

En lo mejor del Vedado, calle 13 entre D. y E., uno o varios solares de centro.

PRECIO ATRACTIVO
Informes: M-3566

MIRAMAR QUINTA AVENIDA

Esquina: 24.76 por 70.
Centro: 19.66 por 70, a $4.00 vara.

ALTURAS DE ALMENDARES

Avenida de La Paz, 16.66 por 47.17 a $6.00.

ALMENDARES

Esquina: 22 por 21, a $2.60.
Centro: 12 por 22, a $2.60.

Informes directos al comprador: FO-3786, Sr. Alvarez.

SE REGALA A $2.80

Parcela, 17 por 40, frente a la Calzada de Columbia, próximo a la Avenida Tropical. Informes personalmente directo al comprador: FO-3786. Alvarez

VENDO ESQUINA JUAN DELGADO y O-Farrill, 26.23 por 28.06 varas a $2.50. M. Louzau. I-7319

SE VENDEN SOLARES DESDE $3 vara, bien en la parte de Marianao o del Vedado, a ambas márgenes del río Almendares, la parte más bonita, alta y saludable de la ciudad. Se dan facilidades de pago. Informan Telf. FO-1513, FO-2503 y M-9941

GANGAS SOLARES DE TODAS LAS MEDIDAS ALMENDARES

12 por 22.
22 por 21, esquina.
10 por 45.
45 por 32, esquina.
22 por 45, esquina.
Informes directos al comprador: FO-3786. Alvarez.

VENTAS

49 SOLARES

SE VENDE MAGNIFICA ESQUINA para fabricar. Mide 1,200 varas. Guaguas y carros en la esquina. Calle 12 y D. Lawton. Informes Teléfono FO-7669.

VENDO PARCELA DE ESQUINA, lo mejor de Miramar, Tercera Avenida esquina a 16, medida ideal, 30 por 35 varas. Da para dos casas, rodeada de magníficas residencias. Precio oportunidad. Dueño: Riva. FO-1093.

50 FINCAS RUSTICAS

¡FINQUITAS EN GANGAS! A CINco centavos vara. Vendo cuatro con las siguientes medidas: 8-12, 16.24, mil varas cuadradas cada una. Buen terreno y llano completamente. Todas con frente a carretera y a 33 kms. del Capitolio. Silvio Leal, F-6391 después 1 p.m.

VENDO FINCA MEDIA CABALLEría en los repartos cerca de Jaimanitas tiene molino, pozo tanque casa de campo, buena tierra. Precio: 3.000 pesos. Prado FO-7801

SE VENDE FINCA DE TRES CABAllerías a 15 kilómetros de la Habana, casa de mampostería dos cuartos para empleados de mampostería. Agua magnífica, dos pozos, 750 metros de frente a la carretera. Tierra laborable. Trato directo. Telf. I-5341

BONITA FINCA SE ALQUILA O vende finquiit de recreo, buena casa baño y servicio agua corriente; muchos frutales, jardín, 2 pozos, motor, a 32 kilómetros Habana, carretera. Informan M-3407

PRECIOSA FINCA FRENTE CARREtera junto Curva Cantarranas: $10.500. Inmensidad frutales escogidos, guarda-rayas, palmas, picos orientales, árboles ornamentales. Curiosa, moderna casa moderna, garage. Benítez. Malecón 304.

Entre Ciego de Avila y Florida, cercada, 25 caballerías de monte, parte se está empastando, propia para ganado. Gerardo Mauriz: M-7586, La Metropolitana 538.

150 caballerías, 50 kilómetros de La Habana, Carretera Central, río, caña, parte empjastada: $95,000; otra, 85 caballerías: $58,000. Gerardo Mauriz: M-7586, La Metropolitana 538.

Finca próxima Habana, arboleda de todas clases, gran chalet de mampostería, buena teirra y un patio sevillano: $20,000; otra, 4 y media caballerías, buen batey, mucha palma: $23,000; otra, 2 y media caballerías: $5,000, tierra colorada, mucha arboleda. Gerardo Mauriz: M-7586, La Metropolitana 538.

ARROYO ARENAS: JUNTO A LA Ermita; se venden finquitas varios tamaños, todas frente a carretera, cómodas comunicaciones. Precios bajos y facilidades pago. Vea planso Guillermo del Monte. Habana 84. Teléfono M-2474.

VENDO FINCA SANTISIMA TRINIdad o Serra, de 22 caballerías, pueblo de Aguacate, empastada de guinea, muchas palmas, árboles frutales y cafetal; se da en la venta parte de la vaquería y aperos de labranza. Informes la misma y en Consulado 63, bajos. V. Candales.

Café
ADQUIERA UN CAFETAL
GRANDE o PEQUEÑO
SE LE FOMENTA SIN TRABAJO
ATIENDE NI MOLESTIA
ADMINISTRA PARA VD.
PLAZOS COMODOS
SU UNICA MISION ES: RECIBIR ANUALMENTE EL PRODUCTO DE LAS COSECHAS.
SOLICITE INFORMES
Cuban Coffee Farms Developing Co.
FOMENTO CAFETALERO CUBANO
LA METROPOLITANA 417-418—M-8788

VENDO FINQUITA CASA MAMPOStera nueva y todo lo necesario, lotes sin casa, con arboleda 15 kms. Habana. Finca Vega, calle Sol, Arroyo Arenas. Telf A-8603 Juan.

51 ESTABLECIMIENTOS

SE VENDE CASA INQUILINATO muy barata, que deja de 35 a 40 pesos libres. Informa el Sr. Cabrera, Gervasio Nro. 154

SE VENDE UNA MAGNIFICA FUENte de soda, completa, a primera oferta. Informes en el café de Apodaca y Cienfuegos.

VENDO BODEGAS CON 400 LECHErías, con 250 cafés, fuentes de Soda, Fondas y Vidrieras; no compre sin verme. Reina y Belascoaín Café Independencia. Noceda.

ALQUILO O VENDO BARBERIA, por no poderla atender. Virtudes número 15, entre Crespo e Industria.

OPORTUNIDAD UNICA

Cedo parte de local para telas y retazos, en el mejor punto de San Rafael. Tratar, de 12 a 2 a. m. y de 6 a 8 p. m. Sr. Gutiérrez, Amistad 211, altos.

¡VEA ESTOS NEGOCIOS!

Vendo: bodegas, cafés, barras, lecherías, hoteles, casas de huéspedes, con dinero y sin él. Véame, negocios nunca vistos. Verdaderas gangas. Galiano 509, antes 125, café. Benjamín García: M-4461.

Vendo casa, 2,000 metros de terreno, todo fabricado, 45 habitaciones y 5 casas, rentando $250.00, en $13,000. Tiene hipoteca de $7,000 moratoriada con $6.000 se compra. No pierda esta oportunidad. Benjamín García, Galiano 509, antes 125, café.

Vendo hotel, cafeé y restaurant, 70 habitaciones a la calle, con baño. Costó $85,000, la doy en $16,000, deja $1,000 mensuales libres. También vendo 6 grandes casas de huéspedes, las mejores de La Habana, a $1,500. Informes: Benjamín García, Galiano 509, antes 125, café.

Vendo café cantina, venta diaria: $80.00, en $6,000; vendo bodega en 2,500 y vendo esquina y 22 accesorias, renta $150.00, en $10,000; vendo bodega, Vedado: $1,800, los tiene de mercancías y casa para vivir, venta diaria: $60.00; otra a tasación, bodegas, cafés, propiedades. Informes: Benjamín García, Galiano 509, antes 125, café.

Vendo bodegas en $800.00, sola en esquina; alquilo otra, Calzada, con armatostes nuevos. Vendo grandes establecimientos. ¡Cañazos verdad! Véame: García, Galiano 509, antes 125, café.

Vendo una panadería: $600.00, tiene 2 hornos, para ganar dinero; vendo bodega en La Habana, todo moderno: $700.00, los eneseres valen $1.500. Informes Galiano 509, antes 125, café. García.

VENTAS

51 ESTABLECIMIENTOS

FOTOGRAFIA: SE VENDE EL STUdio fotográfico «Infanta». Informes en el mismo. Infanta 108, entre San Miguel y Neptuno.

VENDO O ADMITO SOCIO PARA gran lechería, con poco dinero. Venta de 30.00. Le doy la administración y una vidriera, en 500.00, que vale $1,000. Arrojo, Belascoaín 50 y Zanja.

SE VENDE CAFE LECHERIA, POR no poderlo atender, buen contrato, poco alquiler. Precio razonable. Informes: Compostela 50. Agustín Solís.

VENDO UNA FONDA POR NO POderla atender, libre de gravámenes, sin problema social, no corredores, parte de contado. Informa su dueño de 3 a 6 p.m. en San Francisco 261, altos, entre San Miguel y Neptuno.

FUENTE DE SODA. — VENDO UNA en el mejor lugar de la Habana, oportunidad única para quien desee trabajar y ganar dinero, informa Benito Reniso, Prado Nro. 119 Habana.

VENDO HOTEL 56 HABITACIONES en 2.000, otro 6.500; arriendo gran hotel, café-Lechería 650; otra 1.600; gran vidriera tabacos, 3.000; otra 1.800; café barra 4.000; otra 2.500; otra 1.500; bodega 850; otra, 2.500; Panadería 6.000; otra 2.500; Cambio gran café-barra por propiedad; cambio gran bodega por propiedad, doy vuelto. Solicito socios para establecimientos. Prado y Dragones, café. M-4739 Yáñez.

BODEGA BIEN SITUADA, PAGA poco alquiler, se venden los armatostes y enseres con acción al local. Informes: 23 Nro. 75p entre B y C, Vedado

SE VENDE UN PUESTO DE REfrescos con un trapiche americano en módico precio. Informes en Teniente Rey y Aguacate.

SE VENDE CAFE CANTINA SIN alcohol. Trabaja bien, con pocos gastos. Informan: Picota 74. Pregunten por Tomás, de 4 a 6 p. m.

VENDO UNA BODEGA BIEN MONtada, cantinera, poco alquiler. Hay contrato. Garantizo venta de $30.00. La regalo asunto familia. Informes Indio y Monte. Benito, café.

SE VENDE CASA DE HUESPEDES con diez habitaciones, situada en el Paseo del Prado. Ganga. Informes Arteaga, Aguila 113, altos, esquina a San Rafael: A-8633.

VENDO CAFE Y FONDA EN CALLE comercial $700 un depósito leche y hielo $300; una cidriera tabacos sur tida $250; una bodegita criolla $120. Teniente Rey y Villegas vidriera café Alfredo.

VENDO GUARAPO. VENDE $6.00 Lechería $15.00 de venta, no paga alquiler, facilidades de pago. Café-en la venta $10.00. Campanario y Figuras. Caficola. Manolo, de 12 a 2 p. m.

EL MEJOR NEGOCIO, POR NO POderlo atender. Se vende la cantina de refrescos, sita en Reina 75. Informes en la misma.

VENDO NAVE DE 10 POR 25 MEtros en terrenos de 1,000 metros carpintería preparada para toda clase de trabajo. Informes: I-6251.

SE VENDE POR RAPIDO EMBARque pequeña casa de huéspedes buen negocio para un matrimonio. Informan Obrapía 88, altos, casi esquina a Villegas.

GRAN NEGOCIO

En 1,500 pesos, vendo gran carnicería, cerca de Prado, muy amplia y con facilidad para administrar a fondas y hoteles. Informes: José A. Ramos, Malecón 28, altos.

POR EMBARCARME VENDO UN NEgocio de billetes de Lotería produciendo. Informes: Banco del Billete, Obispo No. 49, casi esquina a Cuba; de 9 a. m. a 12 m.

52 BOVEDAS Y PANTEONES

BOVEDA CAPILLA Y PANTEON, los tres verdadera ganga, próximas capilla central se liquidan juntos o separados. Ramón Grillo, portales del Necrocomio Telf. F-6010 Vedado, 23 Nro. 1160

MAGNIFICA BOVEDA

Y osario en la calle central Acabada de fabricar con mármolo estatuario. Se vende bóveda y osario de gran lujo en la calle Ventral del Cementerio de Colón por menos de lo que costó. Nunca ha sido usada y tiene una bella alegoría. Telf. U-2242 y U-3914

CAPILLA EN EL CEMENTERIO DE Colón en la calle principal de cantería, la cedo también hago cambios por casa, tiene tres bóvedas, tiene terreno para siete más. Informes teléfono A-0498

BOVEDAS Y PANTEONES A PLAzos, contado, osario, traslados de restos. Rogelio Suárez, jardín Hortensia, junto al Cementerio de 8 a 11 y de 3 a 7. teléfon o F-2382

53 AUTOMOVILES - ACCESORIOS

VENDO CAMION CHEVROLET CON cuatro gomas nuevas. Informes garage, Zanja número 109, esquina a Oquendo.

SE VENDE WILLYS 1936 CUATRO puertas en perfectas condiciones generales. Se da barato. Para verlo garage Calzada entre M y N, de dos a cinco de la tarde. Vedado.

SE VENDE UN CAMION DE LA MARca Chevrolet tipo 1937 de tres toneladas, con carrocería grande. Tiene muy poco uso y está prácticamente nuevo de todo. Informan Monte Nro. 138

FORD 31 Y FORD 34. SE VENDEN urgentemente, con 4 puertas y 6 gomas. Buenos de todo: 16702.

POR ASUNTOS DE FAMILIA, VENdo Buick 1936 al 1937, con radio y baúl. Está completamente nuevo. Es un regalo. Línea número 761, esquina a Dos, Vedado.

FORD 35, CUATRO PUERTAS $70 cuña Chevrolet $48; Camión Dodge $190; Ford 37, $570; Chevrolet 34 $470; Studebaker 35, $590 y otros. Hago cambios. Reina 24 M-4366

CAMION FORD V-8, DEL 37, DE 1 y media tonelada, carrocería de estacas, caseta cerrada, gomas doble. Igual que nuevo. Verdadera ganga. Facilidades, «El Relámpago», Concha núm. 969.

CAMION CHEVROLET DEL 35, DE 1 y media tonelada, carrocería de estacas, reforzado, doble gomas; otro chassis Chevrolet, del 37, con parabrisas. Dos gangas, «El Relámpago» Concha núm. 969.

NO SE CANSE BUSCANDO POR otros lugares, la ganga que sólo «El Relámpago» tiene: Chevrolet Sedán dos puertas 1930, en perfectas condiciones mecánica, Concha número 969.

VENDO FORD SEDAN, CUATRO puertas, del 34, vestidura de cuero, porta-maleta, su estado de conservación magnífico. Es una verdadera ganga con facilidades, «El Relámpago», Concha núm. 969.

LA OPORTUNIDAD DE SU VIDA LA tiene «El Relámpago»: Ford Coupé convertible del 35, radio, propio para sportman o joven de gusto. Concha núm. 969.

VENDEMOS PIEZAS NUEVAS Y DE mucho uso para el interior de la República, a los precios más famosos de «El Relámpago». Escriba inmediatamente: Concha núm. 969.

GANGA: SE VENDE UN CAMION Ford, de carrocería cerrada, propio para reparto, de 3 cuartos tonelada. Informes: Telfs. M-6843 y FO-1968.

CAMIONCITO REPARTO 1934, FORD, como nuevo mecánica, pintura, gomas. Se dan facilidades y se admite carro en cambio. Agencia Ford de Marianao: FO-9220 y FO-9240.

CHEVROLET 1936, DOS PUERTAS, en muy buenas condiciones. Se dan facilidades y se admite carro en cambio. Agencia Ford de Marianao: FO-9220 y FO-9240.

FORD CUATRO PUERTAS 1934, VEStidura de piel, mecánica, gomas y pintura como nuevo. Se dan facilidades de pago. Agencia Ford de Marianao: FO-9220 y FO-9240.

M.E.C.D. 2016

VENTAS

53 AUTOMOVILES - ACCESORIOS

NO PAGUE MAS DE $100,00 POR un buen automóvil. Chevrolet: 70 pesos; Marquette: $80.00; Graham Paige Secán: $100.00; Buick: $80.00. Gangas, «El Relámpago», Concha número 969.

GANGA: AUTOMOVIL CHEVROLET, año 1936, con radio, lo vendo al primer postor, por embarcarme. Enteramente nuevo. Puede verse: miércoles 17 de julio, en Virtudes número 88, de 10 a 2 de la tarde.

SE VENDE POR EMBARCAR, DODge del 37, como nuevo: 280.00 contado y el resto pagarés cómodos. Séptima y 14, reparto Miramar: FO-1168.

GANGA: FORD DE 4 PUERTAS, DEL 34, acabado de pintar y con 4 gomas nuevas, en $300.00. Compostela 108, entre Sol y Luz.

SE VENDE CHEVROLET 1937, Master de Luxe sedan casi nuevo verlo en Monte 296 entre Estévez y Pila. Informes A-2155

SE VENDE UN DODGE BROTHER, dades de pago. San Lázaro 95 entre en buenas condiciones, doy facili- Aguila y Blanco.

MAGNIFICO CHEVROLET CUATRO puertas de 1932, pintura vestidura y mecánica co,o nuevo. Muchas facilidades. Llamar Sr. Alcrey, Telf. F-2139

CAMIONES Y CHASSIS MODERNnos Ford y Chevrolet, en buenas condiciones de mecánica, pintura y gomas. Con poca entrada y muchas facilidades Agencia Ford de Marianao FO-9220 y FO-9240

VICTORIA DE 1933 ACABADO DE pintar y en buenas condiciones de mecánica se vence barato y muchas facilidades Agencia Ford de Merianao

LINCOLN- ZEPHYR DE 1936 ACAbado de pintar, vestidura de piel bueno de mecánica con poco dinero de entrada y muchas facilidades Agencia Ford de Marianao FO-9220 y FO-9240

PROPIOS PARA PANADERIAS Y Tintorerías se venden cuatro camiones de reparto, con poco entrada y muchas facilidades Agencia Ford de Marianao

VENDEMOS VARIOS CARROS CErrados, distintas marcas, con muy poca entrada, y se hace cambio, sin efectivo, aprovechen esta gran facilidad. Latour Zanja y Lucena.

SE VENDE CRASSIS NUEVO COMpleto, caseta motor buda petróleo 86 H.P. frenos de vacío. Precio: 2,695 pesos. O_Reilly 52 esquina a Habana.

PISICORRE (TIPO GUAGUA) CHEvrolet 1936. Pintura, vestidura, todo nuevo. Urge venta. Plazos cómodos. Señor Valdespí, Manrique 230. Telf. M-7855.

VENDO PLYMOUTH CERRADO, DE 4 puertas, verde, lujo, del 37, flamante. También cuña Ford del 31, en buen estado. Telf. I_5558. Preguntar por Amadeo, Palatino 2.

54 MAQUINARIAS

VENDO BARATO, MOTOR MARINO, de 60 y 100 caballos. Almagro. Empedrado 7. Habana.

SE VENDE UN EQUIPO COMPLETO para fabricar jabón, compuesto de una caldera de 75 caballos, 8 pailas, trasmisiones, moldes, tanques, secaderos, etc. Informan en el Telf. M_8439

SE VENDEN CORTADORES DE HOjas de tabacos y maquinarias de cigarrería en general. Ramón Rodríguez, Nueva del Pilar Nro. 14 altos, Telf. U_5824 Habana.

NECESITO DINERO. VENDO UNA máquina Chandler Nro. 4 en muy buenas condiciones en $350.00 una planta eléctrica compuesta de un motor de petróleo de 50 H. P. y un dinamo de 35 H.P. en $300. Rivero. Obrapía y Oficios.

IMPRENTA. SE VENDE UNA MAquina rotativa, una guillotina de ruecas, francesa y un motor eléctrico trifásico de dos caballos. Plaza del Vapor 69, por Aguila, Habana. De 3 a 4 de la tarde.

VENDO POR RETIRARME DEL NEgocio, Fresadora Universal, Torno, Taladro, Prensa de mano, Segueta eléctrica, Recortador, aparato Soldadura eléctrica, Horno de templar, Compresor y Pistola de pintar, Hornos de secar pintura, Tambor de pulir piezas de metal, Sizallas de pie y de mano, Cuchilla circular para metal, Máquinas de limar para Troqueles, Rebajadora de superpicie de cinta de esmeril, Bancos, Tornillos, etc. Teléfono M-3402

VENDO CALDERAS VERTICALES, 3, 10, 15, 40, 50 H. P. otros tamaños, Autoclave Laboratorio, otro para conservas, Máquinas vapor revesibles, 25 caballos, tuberías regadío 3 pulgs. Rodríguez, Santa Catalina 15, Cerro Habana Telf. I-6993

VENDO PLANA DE CARPINTERIA de 8 pies por 18 pulgs. con cuchilla de 16 y una espigadora Fay Egan o hago negocio por motor petróleo funcionando de 15 a 25 H. P. Informes: M. Montes, Colón 145 Sagua

VENDO PASADOR DE GUAYABA Y tres pailas de cobre; planta de éter; 3 centrífugas, de 18 por 30; winches eléctricos, de vapor y de mano; compresor de aire, 4 por 4 y 6 por 6, Curtis; correas, poleas, diferenciales, 2, 4, 6 y 10 toneladas; motores eléctricos, 10, 15, 35, 50 y 50 HP.; tijera y punzón para herrería; plantade pasteurizar Burray, cortina salmuera, camión volteo. Manila 314, Cerro, Hilario García: I-5619.

PLANTA ELECTRICA DIESEL 3 Kw. 110 volt, Pizarra motores de petróleo hasta 10 H.P., muy baratos. O_Reilly 52 esquina Habana.

VENDO PLANTAS DE HIELO YORK 1, 2, 3, 4, 8 y 30 toneladas; molinos para cacao, maiz, sal Nordy, 6 mazas, 24 por 9; bombas Triplex PP., 450 galones por minuto; conkey Duples, 1, 2, 3, 4, 5, 6 y 13 pulgadas; bomba vacío; máquina de vapor, 10 y 100 HP.; motor de petróleo, 120 MWM; cepillo cuatro caras, Fay; escoplo, barrena y cadena; turbina, 2, 3, 4, 5 y 6 pulgadas. Manila número 314: I-5619.

56 MUEBLES Y PRENDAS

FAMILIA PARTICULAR VENDE REgio comedor renacimiento $95, lujoso cuarto 3 cuerpos butacón tiradores finísimos, $125. recibidor $39. Lámpara madera $25: living_room tapizado. Salud 54, Escobar y Lealtad.

FAMILIA PARTICULAR VENDE REgio cuarto moderno, 3 cuerpos butacón tiradores largos, olujoso comedor renacimiento, cueros repujados, todo nuevo sin estrenar, es oportunidad. Pocito 22, Marqués González y Santiago.

VENDO JUEGO CUARTO 3 CUERpos, Arte Moderno, $35, otro $45 y $65, sala $35; Comedor $45; camita $5. Radio Victor, fonógrafo: $25. Monte 384 y San Joaquín.

SE VENDEN: UN JUEGO CUARTO moderno, color oscuro. Otro de sala del mismo color con 10 piezas. Una lámpara de sala, cocuyera 11 luces, forma pera. Una mesa escritorio, caoba con su máquina escribir Remington tipo 12_B. Un librero caoba y una vitrina comedor, familia que se traslada. Puiede verse de las 12 del día en adelante en Escobar Nro. 562, entre Salud y Reina.

VENDO MAGNIFICO JUEGO CUARto $25; otro 3 cuerpos $45 y $75; juego comedor $20; sala caoba $10; radio. Calzada Jesús del Monte 29, altos una cuadra Esquina Tejas.

FAMILIA PARTICULAR VENDE lujoso cuarto tres cuerpos, último modelo $30; otro con chifforrober y butacón $95; sala, $35; comedor renacimiento $65; valen doble. Escobar 63, San Lázaro y Laguinas.

MIMBRES: GRAN JUEGO DE DIEZ y seis piezas, último precio: 100 pesos. Informes: F_5560, de 10 a 12.

POR QUITAR MI CASA, VENDO seis juegos de cuarto, 3 cuerpos: $45.00 y $50.00; dos cuerpos: $25.00; comedor: $36.00; sala: $30.00; radio: $8.00. Omoa 31.

VENTAS

56 MUEBLES Y PRENDAS

SE VENDE UN JUEGO DE CUARTO y uno de comedor estilo inglés en buen estado. Puede verse en 25 Nro. 617, 3er piso entre F y G de 8 a 12

FAMILIAS, GANGAS: JUEGOS DE cuarto, 3 cuerpos, completos: $98.00; otro: $115.00; otro: $140.00; comedor moderno $50.00; juego sala, 9 piezas: $40.00; recibidor: $48.00; living room: $98.50. No pierda la oportunidad. San Nicolás 305, fondo de «La Epoca».

VENDO MAGNIFICO JUEGO DE cuarto, de 3 cuerpos y plumeado, con aplicaciones de bronce. Véalos en Suárez 53, esquina a Gloria.

MONTE 88. LIQUIDACION DE MAquinas Singer, juegos cuartos, de comedor, de sala, aparadores, camas, mesas sueltas, sillones de portal grandes y medianos. No pierda oportunidad. Monte 88.

SE VENDE UNA MAGNIFICA NEvera eléctrica Westinghouse, dos puertas, de 9 pies. Está como nueva. Se da muy barata. Para verla: ferretería Monserrate. Preguntar por Félix.

SE VENDEN UN JUEGO DE CUARto, varios muebles más y camas de hierro, buen estado, a como quieran, particulares solamente. Neptuno 22, frente al cine «Encanto». Pregunte por Ernesto.

REINA 56. UNA LIQUIDACION forzosa dejar local máquinas, caja hierro y vidriera, Frigidaire cantinas y neveras.

A PERSONAS DE GUSTO Y NO mueblistas se venden 1 juego tapizado de Living-room, 1 comedor Renacimiento Español y 2 juegos de cuarto, arte moderno; uno lindísimo con las mesitas de noche pegadas a la cama, elegantísima coqueta y chifforrober con su cómodo butacón. Se dan a mitad de precio, por queder cambiar de estilo. Calle 28 entre 5 y 7, Miramar. La ruta 32 pasa a media cuacra. (Por 28 la primera casa después del garage).

JUEGO CUARTO 3 CUERPOS $28.00 otro 3 cuerpos con chifforrober $55 otro 3 cuerpos caoba $70 escaparate lunas $9 cama $4 aparador; piezas sueltas Maloja 81 San Nicolás y Manrique

POR EMBARCAR PRONTO VENDO barato, juego cuarto nogal completamente nuevo radio diez bombillos, último tipo. Calle 12 entre 3a y 4a. Ampliación Almendares. (Casa Verde).

SE CAMBIAN DOS CAJAS CAUDAles, por una caja archivo. «La Casa de los Hules»: Telf. U-3400.

A-6827: LIQUIDAMOS
A PLAZOS COMODOS

Muebles finos y corrientes: joyas, ropas, equipajes, neveras, radios, máquinas coser y escribir, lámparas modernas, pianos, cajas de hierro, cuadros, gobelinos y demás objetos que no mencionamos. Todo se liquida este mes, por reformas. No compre sin visitar «La Competidora», en Gloria 68, esquina a Indio. Telf. A_6827, G. Arango y Compañía.

FAMILIA VENDE JUEGO DE SALA Arte moderno, con solo un mes de uso. Se da barato. Véalo en San Nicolás número 356, entre San Miguel y San Rafael.

SE VENDE UN MAGNIFICO JUEGO de comedor, de 4 piezas, 6 sillas y 2 utacas, en buen estado, en $100.00. Es una ganga. Calle Paseo 606, entre 25 y 27, Vedado. Telf. F-3766.

VENDO LUJOSO CUARTO CAOBA, 3 cuerpos, completo, finísimos tiradores: $123.00; comedor y recibidor Renacimiento; living room ocho piezas, nuevecito; lámparas Renacimiento, comedor, Prado 159, departamento 3.

OPORTUNIDAD PARA PERSONAS de gusto, por tener necesidad de embarcar. Vendo todo el regio mobiliario de una casa, compuesta de juego de sala moderno, de comedor blanco, dos cuartos completos y regias lámparas, vajilla, piano, etc. Se puede ver de 9 a 12 a. m., calle 15 número 953, entre 8 y 10, Vedado. Teléfono: A-6500.

¡¡¡ SALDO !!!

De muebles en bellísimos estilos y al alcance de todas las fortunas: juegos de cuarto, comedor y sala. Véalos hoy mismo. No pierda tiempo. «El Capricho», Angeles 22, entre Estrella y Maloja: A-7077.

NECESIDAD URGENTE, VENDO juego cuarto caoba, $45.00; otro $65 con chiforrober 3 cuerpos $160. Comedor Renacimimiento $65, tipo bargueño $05, Renacimiento $45. Sitios 111 Campanario y Lealtad

MAQUINA PARA HACER DIRECciones de sobres o recibos. Se vende un adresógrafo Rapid eléctrico, con su gabinete, con 30 gavetas, propio para sociecad o cosa análoga. Vale nuevo: $700.00. Se da por $180.00 y está completamente nuevo. «El Aguila de Oro», Teniente Rey 83. Pernas y Compañía.

VENDO LIVING-ROOM CAOBA EScogida seca. Una preciosidad. No trato mueblistas. Aproveche, me mudo día dos. Concordia 58, 1er piso esquina a Perseverancia.

VENDO LUJOSO CUARTO 3 CUERpos, última moda, caoba completa, se da muy barato. es una ganga, también comedor Renacimiento, con lámpara Living_room tapizado recibidor, arte moderno, lámpara adorno. Prado 111, altos, Genios y Refugio.

FAMILIA PARTICULAR VENDE precioso cuarto 3 cuerpos moderno, butacón tiradores finsimos, $135.; lujoso comedor renacimiento, cueros repujadors, todo sin estrenar, es oportunidad. Pocito 22, Marqués González y Santiago.

FAMILIA VENDE REGIO COMEDOR renacimiento, cueros repujados, $95; lujoso cuarto 3 cuerpos butacón tiradores largos, $125; lámpara madera, $25; recibidor $38, living room. Salud 54 Escobar y Lealtad.

REFRIGERADOR GENERAL ELECtric de 9 pies capacidad, buen estado y funcionamiento, se vende en $70. Calle 10 Nro. 8 entre 5a y Calzada. Hermanas de la Caridad.

VENDO A PARTICULAR, JUEGUIto cuarto para jovencita. Informan habitación del estudiante, San Francisco 311, entre San Rafael y San Miguel. Verlos: de 8 a 5, o en Reina 28, azotea.

OPORTUNIDAD: FAMILIA AMERIcana vende todos sus muebles por embarcarse: tres juegos de cuarto, sala, comedor completos, en buenas condiciones. Calle 4, esquina a 11, edificio Lobo, apartamento 2_F.

JUEGO CUARTO MODERNO: $18.00, lunas y bastidor nuevos; el de tres cuerpos, menos de $32.00; radio mueble: $10.00, por pronto embarque. Sitios núm. 40 entre San Nicolás y Rayo

VENDO A PARTICULARES, MUEbles finos de mi casa. J Nro. 110, apartamento No. 4 2 a 6 p.m.

MUEBLES EN GANGA: CONStruídos en las mejores maderas, estilos modernos y elegante. Grandes facilidades de pago. Admitimos muebles en cambio. Visítenos y se convencerá. Díaz y Chao, Neptuno 197 y 200, entre Belascoaín y Lucena: U-5154.

DELINEANTE, ARQUITECTO, INGEniero, se vende una mesa magnífica nueva sin estrenar. Genios 23 bajos, entre Industria y Consulado. Sr. Casimiro.

UNA MUDADA INESPERADA NOS la hecho el señor Alcalde, del 94 para el 418, no crean que es un pase de la bolita aun cuando ambos suman 13, J. Naveira S. en C. En Galiano 418, también les puede hacer el cambio de sus muebles viejos por nuevos sin que el Sr. Alcalde lo ordene.

VENDO FRIGIDAIRE GENERAL Electric casi nuevo; juego de sala $11, cuarto $3, comedor, recibidor tipo $20, muebles sueltos. San Rafael 62-A, bajos, taller, casi esquina a Campanario.

VENTAS

56 MUEBLES Y PRENDAS

MUEBLES A PLAZOS

Y al contado. Casa Hierro, Compostela y Merced. Precio de liquidación, desde los más modestos hasta los más lujosos. Tomamos muebles usados en fondo. Vea nuestra exposición: M_1220. Alquilamos muebles.

Liquidamos un variado surtido en lámparas y objetos de arte y plata.
«LOS TRES HERMANOS»,
Consulado núms. 94 y 96.
M-3534.

PULSERAS Y DIJES

Liquidamos miles de pulseras de oro y dijes de oro y platino con brillantes. Alhajas antiguas y modernas en profusión, cuadros, cricifijos, rosarios de oro, porcelanas antiguas y modernas. Juegos completos de café, te y cubiertería. Bandejas, candelabros, jarras y palanganas, todo de plata maciza.

CARBALLAL Y HERMANOS
San Rafael núm. 138, entre Belascoaín y Gervasio.
U-5744

NEVERAS

Americanas, reconstruídas y garantizadas.

REFRIGERADORES

De uso, con garantía de todas marcas y tamaños. Rionda, Infanta 1059 entre Desagüe y Benjumeda, frente a Pennino: U-3968.

Muebles muy baratos

Juegos completos de caoba para cuartos, comedor, sala, etc., modelos en todos estilos y tamaños, finos y modestos. No pague lujo.

$1.50 SEMANAL

Cambiamos sus muebles en parte de fondo por nuevos y hay cantidad en liquidación. También se vende 1 caja caudales. Vea y recomiende esta casa.

«EL FENIX»
Picos, Carballido y Compañía
Neptuno y Soledad.
U_1360

SALUD 11

ACABADITAS DE LLEGAR
VEALOS

Juegos livingroom, finísimo; cuarto, sala y comedor, Renacimiento, Arte Moderno; lámparas, neveras, refrigeradores, pianos, radios, juegos-mimbre, sillas, sillones, camas, escaparates sillas-café Viene sillones-barberos. Oficina: burós, archivos, máquinas escribir, contadoras, mamparas, caja hierro de 6 puertas, fuente soda y molinos. Visite esta casa. Salud 11: M-9136.

CAPAS Y FLUSES, DESDE $2
RADIOS, DESDE $5.00

Camisas, pantalones y zapatos, liquido una gran existencia, procedentes de subastas; muebles oficina, máquinas escribir, sumar, coser. Véalas: Monserrate número 39 y parque Zayas. «La Hispano Cuba».

VENGA A VERNOS EN SEGUIDA

AHORRARA DINERO. FACILIDADES DE PAGO. TOMAMOS SUS MUEBLES A CAMBIO

"LA CASA LOPEZ"
BELASCOAIN 76
ENTRE JESUS PEREGRINO Y POCITO
TELEFONO U-1541

MUEBLES BARATOS
Liquidación permanente de Radios, Juegos de Sala, Cuarto y Comedor.
A VERDADEROS PRECIOS DE GANGA

JUEGO CUARTO MODERNO: $18.00, lunas y bastidor nuevos; el de tres cuerpos, menos de $32.00; radio mueble: $10.00, por pronto embarque. Sitios número 40, entre San Nicolás y Rayo.

SALUD No. 9
BAULES Y MALETAS DESDE $1.00

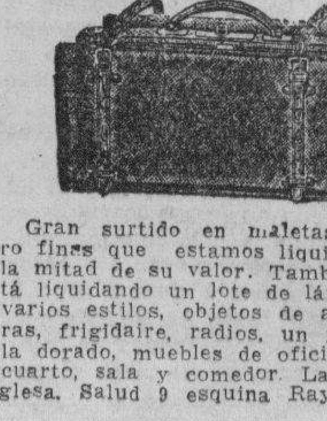

Gran surtido en maletas de cuero finas que estamos liquidando por la mitad de su valor. También se está liquidando un lote de lámparas en varios estilos, objetos de arte, neveras, frigidaire, radios, un juego sala dorado, muebles de oficina, juegos cuarto, sala y comedor. La Casa Inglesa. Salud 9 esquina Rayo. M-7179

VENTAS

56 MUEBLES Y PRENDAS

VENDO HERMOSA COCINA DE GAS 4 hornillas, horno, asador dos gavetas para utensilios, está como nueva, costó $84.00, la doy por menos de la mitad. Para verla O 306 altos, entre 27 y Jovellar.

MAQUINA «SINGER», DE OVILLO central, completamente nueva: 25 pesos. Prado número 115, bajos, entre Refugio y Genios.

¡¡OPORTUNIDAD!!
ESPECIALIDAD EN ESTILO INGLES

¡NO PAGUE LUJO!
VISITE LA MUEBLERIA Y TAPICERIA «GARCIA ESPINOSA» EN SAN RAFAEL Y SOLEDAD ELEGANTE Y COMODOS LIVING ROOMS

Verdadera ganga en juegos de cuarto de 8 piezas, con elegante butacón, en 100.00. ¡Dando y dando! Necesitamos dinero. No se cobra lujo porque no lo tenemos. ¡Además! porque somos obreros, directores y propietario. Nota: Hacemos tapicería en general y pintamos mimbres con aparato eléctrico. Nuestro teléfono: U-1424. English spoken.

¡¡OPORTUNIDAD!! JUEGOS DE cuarto, de 8 piezas, con elegante butacón, a $100.00. ¡Dando y dando! Necesitamos dinero. También chaislongs de imitación piel y juegos tapizados a precios increíbles. Mueblería «García Espinosa», San Rafael entre Aramburo y Soledad.

MUEBLES DE GANGA

Juegos cuartos: $25.00; idem. tres cuerpos $40.00; sala, $12.00; comedor desde $25.00; escaparates: $9.00; con lunas, $15.00; mesas correderas, $4.00; aparadores, $6.00; 6 sillas y 2 sillones $10.00; neveras, $10.00; máquinas de coser y escribir. Se cambian y se compran toda clase de muebles, pagándo más que nadie.

«LA PRINCESA»
San Rafael 107, entre Escobar y Gervasio. Telf. U-5926.

MUEBLES EN GANGA

Juegos de cuarto, Arte moderno: $4.00 mensuales; comedor, caoba, último estilo: $3.00 mensuales; sala y recibidor, modernísimo: $3.00 mensuales; juego de cuarto, tres cuerpos, caoba, últimas creaciones: $5.00 mensuales.

Precios muy bajos.
«LA EMINENCIA», NEPTUNO 188

LA PREDILECTA
LA CASA QUE NO COBRA LUJO

Gran liquidación de lámparas de sala, comedor, cuarto, biblioteca, de bronce, cristal y madera, cuadros, alfombras y objetos de arte y artículos para regalos, a precio de ganga.

"LA PREDILECTA"
San Rafael y Oquendo,
(al lado del bar).
U-2530.

UTILES DE OFICINA

MAQUINAS DE ESCRIBIR, MAquinas de sumar, mimeógrafos, burós, archivos, Kardex, tarjeteros, cajas de hierro, armarios acero, bibliotecas, juegos recibidor, O-Reilly 58, entre Habana y Compostela. Telf. M-8638.

TALLERES L. C. SMITH CORONA
LUIS FERNANDEZ

Servicio certificado para reconstrucción de toda clase de máquinas de oficina, relojes marcadores de tiempo, cajas registradoras, etc.
Renovación de toda clase de equipos de oficina.

Igualas. Cambios. Accesorios

Garantizamos los encargos del interior. Servicio mensual por módica cuota.

COMPOSTELA NUM. 56
(entre Obrapía y Lamparilla)
Teléfonos A_7743 y M-2282

MUEBLES DE OFICINA
VENDO Y COMPRO

Burós, sillas giratorias, pupitres, libreros, satélites, juegos de recibidor.

CAJAS DE HIERRO

Caja de archivos, armarios de acero, archivos, tarjeteros, Kardex. Aproveche la liquidación de un lote de máquinas de escribir y sumar.

MAQUINAS DE ESCRIBIR

Suimar, calcular, mimeógrafos y adresógrafos.

«LA NACIONAL»
Teniente Rey y Amargura
Villegas número 93, entre E
Telf. A-9915

MAQUINAS ARCHIVOS

BUROS
CAJAS
Pupitres

Materiales de Colegios.
DINERO Y JOYAS
Fluses y capas, a $2.00, procedentes de subastas.

"LA HISPANO CUBA"
Monserrate y Parque Zayas
Telf. A-8054

MAQUINAS DE OFICINA
DE USO Y RECONSTRUIDAS VERDADERAS GANGAS

Underwood, Royal, Remington, L. C. Smith.
Máquinas de sumar y calcular de todas marcas.

Precios especiales a escuelas
REPARACIONES, VENTAS CAMBIOS, COMPRAS

COMPOSTELA NUM. 56
entre Lamparilla y Obrapía
A-7743 M-2282

VENTAS

57 UTILES DE OFICINA

LA CASA GONZALEZ

Burós, bibliotecas, pupitres, sillas giratorias y toda clase de muebles para oficinas.

MUEBLES DE OFICINA
VENDO Y COMPRO

Archivos, tarjeteros, Kardex, armarios de acero.

CAJAS DE HIERRO

Sumar calcular, mimeógrafos, adresógrafos.

MAQUINAS DE ESCRIBIR
Compostela 43, entre Progreso y O-Reilly.

O-Reilly 58, entre Habana y Compostela.
Telfs. M-8638 y M-8081

58 LIBROS E IMPRESOS

CODIGO CIVIL MANRESA $30.00; Ley Enjuiciamiento Civil Manresa, $17.00; Código Penal de Viuda, $25, completas y flamantes. Conocimientos Universales, $15.00; Diccionario Appletons inglés_español, con índice, 1935, nuevo, $4.00. Librería Universal». O-Reilly 23, entre Habana y Aguiar.

LIBROS ACABADOS DE LLEGAR de las editoriales Ziz-Zag Tor, Claridad, Acento, Letras y Cultura los damos a razón de 5 centavos el peso chileno y 35 centavos cubano el peso argentino. Estos precios únicos son un 30 por 100 más bajos que los que cobran otras casas. Para gozar de esta ganga hay que venir personalmente a buscar los libros. Librería «Paquín», Obispo y Compostela.

LIBROS Y MODAS

Constantemente recibimos las mejores revistas de modas que se publican en París, Viena, Berlín, New York, entre las que se encuentran las del «Chic Parisién», que son las mejores.

Todos los libros que pueda necesitar, los encontrará en esta casa a los mejores precios. Sección especial de compra-venta de libros antiguos en general, con o sin grabados, especialmente de América y con preferencia de autores cubanos, que tratan de Cuba o hechos en Cuba.

En todos los libros de importación europea hacemos un descuento especial por liquidación, según la importancia de la compra.

LIBRERIA ALBELA
Belascoaín y San Rafael: U-5783
Apartado 511, Habana.

59 RADIOS

URGENTE. POR AUSENTARME VENdo radio consola Majestic modelo 1938 sin uso, siete tubos onda larga y corta en $50. Telf. FO_2457

VENDO RADIOS DESDE $10, MAjestis $12; Grunow, Crosley $18.00; otras oportunidades, Grunow Philips nuevos desde $4 mensuales; hago cambios. Calzada Jesús del Monte 29, altos, una cuadra Esquina Tejas.

RADIO_FONOGRAFO Y 12 DISCOS variados. Gabinete y fonógrafo de radiola 47, RCA., Westinghouse y chassis Lafayette 1937, 3 bandas, 8 tubos metálicos. Mueble grande y elegante. Todo conservado y funcionando bien. Se vende en $50.00. Infanta 454, altos.

ATENCION — SE VENDE UN RAdio Philco y 1 nevera Nacional nueva y algunos objetos más. Mariano 322, Cerro.

VICTOR DOBLE ONDA; $25.00, OTRO «Supertone», onda corta y larga, completamente nuevo: $35.00. Facilidades pago. San Lázaro 331 B, entre Mazón y Basarrate. Exclusivamente 12 a 6 p. m.

SILVERSTONE COLONIAL

Venta especial del maravilloso radio «Colonial», el de más alcance y la voz más clara. De los famosos refrigeradores «Apex», los más eficientes y económicos. Y de los muebles clásicos y novísimos estilos, con grandes rebajas de precios y ventajosas facilidades de pago.

LA CASA RUISANCHEZ,
Angeles y Estrella: M_2024.
Sucursal: La Colonial», Reina 111, mueblería y joyería A-9221.

60 INSTRUMENTOS DE MUSICA

VENDO MI PIANO EN $48. FLAMANte, teclado blanquísimo, chico, propio para estudios por sus lindas voces. Lawton 1319 entre Concepción y San Francisco, Víbora.

VENDO RAPIDAMENTE PIANO MEjor de Cuba. No tiene dinero hago cambios o paga cuando pueda. «El Corazón de Jesús. Salud 47 entre Manrique y Campanario. M_2252

LIQUIDAMOS

30 pianos de cola y 60 verticales. Liquidamos pianos de las mejores marcas, alemanes y americanos, a precios de ocasión, desde $7.00 mensuales y $4.00 en alquiler, Representación exclusiva del Wurlitzer y Julius Bluthner de Alemania. «La Internacional», Prado número 78, esquina Trocadero.

PROFESORA VENDE SU PIANO Kallman alemán, y otro americano. Pueden verse tods hors. Urge venta. 12 número 22 entre F y G, reparto Batista, frente destilería «Habana».

VENDO UN GRAN PIANO ALEMAN de marca famosa, chiquito, modernísimo, de caoba maciza, color nogal, está nuevo y lo doy barato. Venga y vea. Dragones frente al Teatro Martí.

"LA PREDILECTA"
San Rafael esquina a Oquendo

Gran liquidación de pianos de las más famosas marcas americanas y europeas, con absoluta garantía, propios para profesional o estudiante. Los liquidamos a precios increíbles y con facilidades de pagos. Traiga usted experto. Alquilamos desde $2.00. San Rafael y Oquendo, al lado del bar. Telf. U-2530.

AFINADORES

AFINE SU PIANO POR $3.00 CON toda garantía y seguridad. Manuel Domínguez, afinador mecánico y barnizador de pianos, graduado en la escuela «Danguard» en New York. Taller de Reparaciones: Dragones entre Prado y Zuolulieta Telf. M-3040

VENTAS

61 DE ANIMALES

VENDO MIS CANARIOS HAMBURgueses, muy cantadores, los doy muy baratos por no poderlos atender. Escobar 514 entre Zanja y Salud.

SE VENDEN

Buenas vacas lecheras, novillas añojas, toros, mulos para arria, una mula caminadora, una jaca 7 cuartas, caminadora. Informes: Ayestarán 15. Telf. U_1129.

SE VENDEN PERRITOS PEKINES, maltés, Pomerainia. Oquendo 561 entre Jesús Peregrino y Pocito. U-2639

SE VENDEN LINDOS CACHORROS legítimos Doberman- Pinsher, con magníficos Pedrigree. Telf. FO-7441

POR TENER FOCO POTRERO VENdo 13 vacas y novillas bien cruzadas y 10 añojas, en $550 en carretera de Vento, Kilómetro 6, Fernández.

VENDO A PRECIO DE SITUACION: mulos, carros y arreos de todas clases; caballos, mulos de monta y Pony, 4 potros sementales, 7 y media cuartas, bonito color; 40 mulos criollos domados de monta y carros cerrados para lecheros y un burro semental, criolla; una cesta de mimbre, con sus arreos, montura y una Pony. Domingo Jarro, Marina y Atarés, Jesús del Monte. Telf. X-1876.

62 OBJETOS VARIOS

SE VENDEN POSTURAS DE FRUTA bomba. J. Torga: M_7985, O_Reilly núm. 33.

SE VENDEN VARIAS DIVISIONES, cartón fibra de caña, muy fuertes, propias para diversos usos. Neptuno 22, frente cine «Encanto». Pregunte por Ernesto.

SE VENDE POR EMBARCARSE DUEño bote estilo Snaid 13 pies muy seguro con folio recreo magníficas condiciones. Informa Atilano, La Concha Playa Marianao Telf. F-7114

SE VENDE TANQUE VERTICAL DE plancha de acero, fondo cónico, mil galones de capacidad, provisto de serpentín para vapor y revolvedora. Propio para fábrica de desinfectantes o de jabón. Telf. FO-1538

PELUQUEROS Y BARBEROS: POR no poderla atender su dueño, se vende la acreditada barbería y peluquería Martí 96, Regla, o los muebles: 2 máquinas de rizo permanente; 1 máquina, sin uso, para rizo Croquinol, marca Premier; 1 espejo de luna biselada, de cuatro mestros de largo, por uno y medio de ancho, con mármol; 3 sillones marca Koken, poco uso, y demás mobiliario. En la misma informan.

LANCHA: VENDO UNA, 20 PIES; capacidad 8 pasajeros, parabrisa, techo, motor 6 cilindros, arranque eléctrico, sirena; lista para navegar. Informan Astillero, Domingo Díaz. Río Almendares.

VENDO GEMELOS MARCA «ZEISS», completamente nuevo de gran aumento, 10x50 Severino Fernández, Carlos Tercero 1 de 8 a 12 m

CAPAS DE AGUA, TIPO POLICIA, Barragán legítimo, de montar e infantería a remate Aguila Nro. 110, altos, entre Trocadero y Colón.

Dinero-Hipotecas

63 SOLICITUD

PRESTO DINERO DESDE $500.00 en adelante, en primeras hipotecas. Interés desde el 6 por ciento. No corredores. Telf. A-6836. Campanario 90, bajos, entre Neptuno y San Miguel ,Sr. Correa.

TENGO PARA COLOCAR EN PRImera hipoteca $50.000 en pequeñas cantidades no menos de 1.000 a $10.000. Operación rápida. Reserva J. P. Quintana, Chacón 23. M-8182.

DINERO

Facilito grandes y pequeñas cantidades en primera hipoteca desde el 7 por ciento en adelante, para la Habana y sus barrios. Compro y vendo casas, solares y créditos hipotecarios. Compro y vendo Bonos y Acciones.

Julio C. Granda
Obrapía 33. Telf. M-5921 y FO-1668.

DINERO

No pierda tiempo. Cuando necesite tomar dinero en hipoteca o pagarés, vea a M. Fernández, San Ignacio 50, Telf. M-9272 de 2 a 5. Operación rápida y absoluta reserva.

64 OFERTAS

DINERO; SEGUIMOS COLOCANDO en primeras hipotecas, con buenas garantías. Vea con sus títulos al señor Fernández Hermo, en Obispo número 65: M-6872.

DINERO

En todas cantidades, sobre automóviles, terrenos, alquileres, panteones, condominios, hipotecas, etc. Reserva y prontitud. Blanco, Empedrado 12, casi esquina Cuba, bufete Gay y Blanco. Asuntos civiles y administrativos: A_7958.

SE FACILITAN EN HIPOTECA SObre propiedades en Habana y Vedado, desde quinientos hasta diez mil pesos. Obispo 21. Martín.

DINERO

Doy dinero en todas cantidades, sobre autos, muebles, etc., con buena garantía al momento. Absoluta reserva. Consulado 205, altos, notaría. De 9 y media a 12 a. m. y de 3 a 5 p. m. Telf. A-9969. Sr. Abascal.

DINERO
PIGNORAMOS Y COMPRAMOS

Muebles, joyas, ropa y todo objeto que represente valor. Visite «La Competidora», Gloria 68, esquina a Indio. Telf. A-6827. G. Arango y Compañía.

DINERO
Sobre joyas, en todas cantidades.
«LA PERLA»,
Animas 84, casi esq. a Galiano.
Telf. A-8222.

DOY DINERO EN HIPOTECAS AL 7 por ciento. Operación en 24 horas. También sobre bóvedas, panteones, alquileres de casas, condominio, etc. Véame. Alberto Cuervo, edificio La Metropolitana 342, O-Reilly y Aguacate: M-2808.

TENEMOS DINERO EN TODAS CANtidades para invertir en hipotecas. Basterrecrea, Bufete y Notaría. A-6171

PARA LAS DAMAS

67 PELUQUEROS

«JUNY», PELUQUERO DE «LUCY», «Llorens», Permanentes a domicilio desde $1.00, $1.50 y $2.00; Corte ondeado 40 cts., Marcel 50, Peinados, 40, tintes, $2.50. Arreglo permanentes demasiados rizados y quemados. A-6793 y F-7241

70 INTERES PARA LAS DAMAS

MODISTA. CONFECCIONA VESTIdos señora y niñas. Corto y entallo modelos franceses. Hago, limpio y reformo y engomo. Teléfono M-4134 Obispo 40, entrada por Habana.

PARA LAS DAMAS

70 INTERES PARA LAS DAMAS

BEAUTY SALON
F-6021. CALLE F Y 21

Encontrará todo confort de Salones de Belleza Newyorkinos. Permanentes aceite un año garantía de **70 cts. $1** y **$1.50.** Croquinol líquido **Helen Curtis**, Paramount «Nestle» «Eugene, **$1.50, $2.00 y $2.50, uñas 15, cejas 14.** Le hacemos su Permanente y le pagamos el viaje de ida y vuelta en ómnibus o tranvías. Usamos Esmalte Theon.

Haga economías, señora

Los tiempos son críticos, pero tenemos que vestirnos Josefina, Neptuno 121, altos, ofrece a precio de costo los vestidos que tiene, por esperar la nueva remesa. Su sombrero viejo le será arreglado, limpio y planchado como nuevo, por muy poco dinero. Su niña lucirá bien vestida a bajo costo, si ordena su trajecito a Josefina. Alquilamos trajes de novia completos. Josefina, Neptuno 121, altos: U-6252.

CORTE MODERNO NACIONAL
SISTEMA «MENDEZ» OFICIAL

En poco tiempo puede hacerse experta profesora por el más moderno de los sistemas. Desde las primeras clases confeccionará sus vestidos por figurín. Clases garantizadas a domicilio y correspondencia. Adquiera este valioso método en la Central. Campanario número 304, primer piso, esquina a Neptuno. Horas: 9 a 12 y 2 a 6. Moldes a medida de todas clases. Moralidad. Todos los sistemas son oficiales, ya que están legalmente registrados.

SISTEMA "ALEMANY"
INSTITUTO NACIONAL DE CORTE Y COSTURA

La señora Matilde Alemany, creadora de la última creación (sistema oficial), pone a vuestro alcance la forma de hacerse profesora de corte y costura en corto tiempo. El método «Alemany» está recomendado por la Secretaría de Educación, y por el supremo arte del buen vestir. Recuerde que la enseñanza por este método está garantizada. Numerosas profesoras se sienten orgullosas de haberse graduado y haber obtenido el título por este método. Le garantizamos que usted confeccionará sus vestidos perfectamente en las primeras lecciones. Usted no desconoce la última palabra de la Secretaría de Educación, que todos los sistemas tienen el mismo derecho de enseñar en escuelas públicas. No se dejen sorprender de cierto sistema que dice ser el único. ¡Incierto! Por lo tanto, usted debe estudiar por este método, el mejor de todos los métodos en cuanto a la moda. Numerosas sucursales en toda la Isla: señora Orfila, Compostela 114_B.; señorita Hortensia, Atocha 6, Cerro; señora Domínguez, Luz 18, Víbora; Concordia y Campanario; Baños y 23; Estrella 193; Santa Lucía alta 26, Santiago de Cuba; Santa Irene 260, entre Serrano y Santos Suárez.

VELLOS

Extirpación definitiva de los vellos de la cara, muslos, piernas, etc. Tratamiento garantizado .Sra Alexander, calle Tercera número 405 entre Dos y Cuatro. Vedado.

¡FUERA CANAS! OBTENGA UN hermoso color: negro, castaño o rubio, usando la tintura «La Favorita». Estuche: $1.00. De venta en todas las farmacias. Depósito: Virtudes número 28, casa «Pilar»: M-9392.

Corte y Costura
$1 50 MENSUAL
ACADEMIA «SANTA TERESA»

San Rafael 71, entre Campanario y Lealtad. Hágase profesora en tres meses. Desde la primera clase usted podrá cortar sus vestidos por figurín. También clases por correspondencia. Pidan la primera lección, incluyendo 3 centavos para franqueo. Expedimos títulos Telf. A-9222

MODISTA
Rosalía Hernández
San Rafael 152-B., bajos.
esquina a Oquendo:
U-3127.

Dobladillo de ojo, a:
2 cts. vara
Forramos hebillas a máquina.

Precios muy económicos

Plisados de todos tamaños bordados, festones y ojetes en colores. Forramos botones. Hacemos vestidos de alta costura y económicos.

TENEMOS MENSAJEROS

Para Señoras Gruesas

Fajas y ajustadores que modelan y no aprisionan. Lolita Carrasco. Especialidad en fajas para colon, estómago y riñones. Ordenes: Telf. U-6252, Neptuno 121, altos, casi esquina a Perseverancia.

ENSEÑANZAS

75 PROFESORAS - PROFESORES

HABLE INGLES DESDE LA PRIMEra clase por método práctico, rápido y exclusivo de Miss Roca. También enseño taquigrafía y menografía Estudio Crespo 60 entre San Lázaro y Refugiio.

BUSINESS

Asegure su porvenir especializándose en los negocios. Visite la más moderna organización de enseñanza con profesorado americano. Nuestra garantía: Hemos encontrado empleos a todos nuestros graduados. **Havana Business Academy** Línea cerca Avenida Presidentes F-3043.

ESCUELA DE BAILE

Exclusivamente bailes de salón. Son Fox, Tango, etc. Se garantiza la enseñanza. Ignael Servelló. Cárdenas Nro 3 segundo piso.

GENTLEMAN OF LONDON (EX ARmy Officer) would teach his own or the Spanish language to refined people. Apply. H. E. F. DIARIO DE LA MARINA

PROFESOR CON 20 AÑOS DE PRACtica, da clases de Aritmética, Algebra, Gramática y Literatura, a domicilio. Telf. F-5309

BAILES MODERNOS «TOMASIN»

Positivamente enseño a bailar con práctica, Son, Paso-doble, Vals, Blues, Fox-Trot, Tanto de Salón. Voy a domicilio. San Nicolás 264 dos cuadras de Monte

INGLES, TAQUIGRAFIA (INGLESA y española). Teneduría, Cálculos Mercantiles., Aritmética, Algebra, Caligrafía, Mecanografía y Ortografía; 6 pesos mensuales a domicilio, por el profesor F. Heitzman. Sitios número 10, altos. Telf. A5-1822

ENSEÑANZAS

75 PROFESORAS - PROFESORES

PROFESORA NORMALISTA Y BAchiller, clases instrucción a domicilio, repaso e ingreso. Alternos $5 y los viajes. Telf. M-2265 Panchita.

CLASES PARTICULARES DE GRAmática, Matemáticas y Contabilidad. Octavio Mestre, 12 esquina a 23, Ap. 8, Vedado Telf. F-3758

BAILES: MAURICE

De nuevo en Cuba, últimos hits de New Yorj, The Bi Apple Trucking, Packing Susy Q. El Carlo. Además, las últimas variaciones en tango, fox, pasodoble, vals, son, conga, etc. Precios razonables. Informes precisos: 8 y media a 10, lunes, miércoles y viernes. Doy turno exclusivos estudio provisional. Amistad 35, altos, entre Neptuno y San Miguel.

ENSEÑANZAS. APRENDA EL IDIOma inglés por un método sencillo y eficaz enseñado por un Abogado Americano. Yale University graduiate por $2.00 al mes. En su casa para informes diariamente de 12 a 2 p.m. y los lunes y viernes a las 7.30 a 8.30 p.m. Teléfono A-8168

CLASES DE GUITARRA A DOMICILIO

Por el profesor José Rey. Enseña géneros clásicos, flamencos, cubanos, argentinos, mexicanos y otros. San Rafael número 51, fábrica de guitarras.

ESTUDIE POR CORREO

La academia «Rabiña», en Neptuno 78 y 80, esquina a Manrique: M-7849. tiene organizado clases por correspondencia desde hace años, habiendo prestado gran beneficio a aquéllos que tienen deseo de prosperar. Estudie las asignaturas siguientes: **Taquigrafía.** Mecanografía, Teneduría, Cálculos Mercantiles, Gramática, Ortografía, Procurador, Química Industrial, Inglés, Francés, etc. Informes: **Academia «Rabiña», Neptuno 78 y 80, esquina a Manrique. Telf. M_7849.**

76 COLEGIOS

"SAN ELOY"

Colegio y Academia Fundado en 1907. Primera y Segunda Enseñanza: Preparatoria, Bachillerato, Comercio, Idiomas, Cultura Física, Cursos preparatorios especiales. Admitimos pupilos y medios pupilos y externos. Quinta Menocal, Samá 31, Marianao. Telf. FO-7462. Pida Prospectos.

NUEVA ESCUELA MILITAR POLITECNICA

Modernísima institución. Ofrecerá la más ventajosa, moderna y necesaria preparación a los jóvenes, al igual que los más afamados centros del extranjero. Establecida en una preciosa quinta de campo. Gran especial atención a la enseñanza del Inglés y toda clase de deportes. Se inaugurará el primer lunes de Septiembre: Solicite informes por correo. Domínguez No. 206. Cerro.

77 ACADEMIAS

COLEGIO «SANTA TERESA»
INGRESO AL BACHILLERATO
SE ADMITEN INTERNADOS

Primer Grado: $1.50. Segundo: $2.00; Tercero y Cuarto: $3.00. Quinto y Sexto: $4.00. Séptimo y Octavo: $5.00. Autorizado para expedir certificado de Octavo Grado para ingresar en Normales, Institutos, Hogar, etc. Taquigrafía, Mecanografía, Ortografía, Inglés. Correspondencia Comercial, Corte y Costura y Labores. Pida prospecto San Rafael 71, entre Campanario y Lealtad. Telf. A-9222.

ACADEMIA BRAVO

Cursillos especiales para repasar todas las asignaturales del Bachillerato e ingreso en las Escuelas de Ingenieros, Optometría, Normales, Institutos, Cadetes, Superior y Elemental de Comercio.

Cursillo preparatorio para los exámenes de ingresoa l Bachillerato, en Septiembre. Ingreso a las Escuelas Normales, Técnicas, Industriales, Hogar, Mecanografía, Teneduría, Ortografía, Inglés y Correspondencia. Primera Enseñanza. Desde el Primero al Octavo Grados. Autorizada para expedir Certificados del Octavo Grado. Servicio de ómnibus a domicilio. Clases diurna y nocturnas para ambos sexos. **Neptuno 198 y 199, esquina a** Lucena. Teléfono: U-2627. Clases especiales para los exámenes de capacidad en la Escuela de Optometría.

OBSEQUIO DE LA ACADEMIA DE COMERCIO
LUIS B. CORRALES

Los que presenten quince centavos en sellos, recibirán una Aritmética Mercantil práctica. Clases de Teneduría de Libros, Taquigrafía, Ortografía, Inglés. Clases de Mecanografía: $1.00 mensual, una hora diaria. Clases individuales: Lealtad 567 entre Salud y Dragones. Telf. A5-1632.

ACADEMIA DE IDIOMAS ROBERTS Malecón 31, teléfono: M-2124. ¿Desea usted aprender inglés. Compre el método «Roberts». Se recomienda por sí solo. Distinción. Eficiencia. Garantía. Cuarta edición: $2.00.

ACADEMIA RABINA

NEPTUNO NROS. 78-80. (ALTOS) ESQUINA A MANRIQUE INGRESO A LAS ESCUELAS DE COMERCIO

Clases individuales, Francés, Inglés y Teneduría, Taqnigrafía «Pitman» y «Gregg», Mecanografía, Correspondencia y Aritmética Comercial; TAMBIEN CLASES POR .CORRESPONDENCIA. Ingreso en Escuelas de Ingenieros, Arquitectos y Comercio. Servicio de ómnibus y de internos. Pida prospectos. Expedimos títulos y proveemos de empleo a nuestros graduados.

INTERES GENERAL

VENDO
PESETAS
BANCO DE ESPAÑA
BILLETES DE A 25, 50, 100, 500 Y 1,000 PESETAS

Aproveche esta oportunidad, que el dinero que usted emplee comprando pesetas, pronto le dará una utilidad del 150 por ciento. Informes: E. Domínguez B., calle San Lázaro 305-C., primer piso. Telf. U_2529 y M-4247.

ALQUILERES

79 HOTELES

«HOTEL ALAMAC»

En lugar ideal para familias estables haitaciones y apartamentos con baño, espléndido comedor, teléfono y demás comodidades. Galiano 308, esquina a Neptuno, A_8002

Hotel CORTEZ
MIAMI

Situado en el centro de la ciudad, frente a la Oficina Principal de Correos, a media cuadra del Consulado cubano, 115 habitaciones, con baños. Precios de Verano: $1.50 habitación, sencilla, y $2.00 doble, por día. **Precios especiales por semana.**

Avenida Northeast First y Tercera Avenida.

M.E.C.D. 2016

ALQUILERES

79 HOTELES

HOTEL "HARDING"

Crespo 9, a dos cuadras del Prado y Malecón, cerca del mar. A-6735

Hotel absolutamente moral y comidas excelentes. Dos personas desde $46.00; una, desde $29.00. Elevador día y noche. Agua caliente y fría.

HOTEL "IDEAL ROOM"

Prado 93-B, (Por Pasaje)

¿Desea vivir en casa tranquila, mejor que en su propia casa? Visite esta gran casa, aunque sea por curiosidad. Por adentro, la mejor. Si hace poco usted la visitó y no encontró habitación, vuelva a visitarla, hay habitaciones disponibles. Visite esta casa y así verá su patio andaluz, de hace poco. Se construyó el mejor, sin duda. Precios los más económicos. Se exigen referencias de moralidad, y pagos.

THE SAVOY

F y Quince. Vedado
Telf. F-6616

Situado en un lugar alto del Vedado, con fácil y frecuente comunicación con la ciudad y repartos. Rodeado de jardines, con 600 metros de hermosos portales. Las habitaciones tienen ventilación directa, teléfono, baño privado, con agua fría y caliente. Precios moderados, incluyendo tres excelentes comidas. El servicio en mesas separadas, para cada familia.

HOTEL "CANADA"

Restaurant. Villegas y Tejadillo, dos cuadras Prado, tres Parque Central. Residencia para familias estables, habitaciones agua caliente elevador, cocina moderna todo el servicio desde $26.00 mensuales.

HOTEL REGINA

INDUSTRIA 135, FRENTE AL CAPITOLIO. —M-5955

Deseando complacer a todas las familias que se han interesado por habitaciones o apartamentos en este hotel, as como aquellas personas que deseen vivir con todo el confort de un hotel de lujo, les participo que desde esta fecha los precios desde $64 al mes comida dos personas y para una persona desde $45.00 a familias honorables. Por ser este hotel absolutamente moral y garantizar a sus huéspedes un servicio eficiente en todos los órdenes, es el preferido de todas las familias decentes. Precios convencionales por meses, en apartamentos

HOTEL "COLONIAL"

SAN MIGUEL 62

Habitaciones y apartamentos con bañi privado y muebles modernos. Magnífico comedor en octavo piso. Elevedar día y noche. Huésjedes por mensualidades, precios especiales. Moralidad. Telf. A-6958.

HOTEL MIRAMAR EL MAS FRESco el más tranquilo y en el quie mejor se come. Ofrecemos habitaciones con todo servicio a precios razonables. Prado esquina a Malecón. Telf. A5_3692

CAMPOAMOR. — COMPOSTELA 106 altos, entre Sol y Luz, edificio moderno. Baño privado, agua abundante y caliente. Comidas excelentes. Economía, moral, seriedad. Pregunte dirctamente en los altos. A-7401

HOTEL FLORIDA

Prop. T. Morán

Precios especiales de verano de habitaciones y apartamentos. Famoso y popular Restaurant. Plato azul $0.50. Calle Cuba esq. a Obispo. Teléfonos A-1131 yA-1132.

HOTEL "PRADO"

Prado 85, entrada por Virtudes, a media cuadra del Parque Central. Habitaciones balcón calle de la brisa y sombra. Precios limitados para familias estables, buena comida, con desayuino, 5 platos, postre y café. Viajeros, una persona: $1.25; dos personas: $2.00; pensión completa. Ascensor toda la noche. Telf. M-7660 F. Mariño. No falta agua.

HOTEL «VANDERBIL»

Situado en la Loma de la Universidad Nacional, amplias y lujosas habitaciones con el baño privado, agua caliente y fría en abundancia. Esmerada atención. Neptuno 309

HOTEL "ANDINO"

San Lázaro 496, esquina a M. U-2553. Unico en su clase. Moderno, céntrico, amplio, fresco, saludable, frente Universidad. Conviene para los que necesitan vivir cerca de los hospitales Calixto García o Mercedes. Habitaciones con baño privado, balcón, hermosa vista, con tres excelentes comidas: 45 pesos, matrimonio. Una persona desde 28 pesos. Clientela escogida. Pensión completa para huéspedes del interior. Precios sin competencia. Esmerado servicio en mesas separadas.

Hotel Roosevelt

AMISTAD Y SAN MIGUEL

$55.00 Matrimonios con tres excelentes comidas. mensuales.

Apartamentos para familias, todos con baño privado. Elevadores día y noche.

79 HOTELES

HOTEL «SANTA FE», S. A.

Amistad número 61, entre San José y San Rafael, Lo más céntrico de la Habana, próxima al Capitolio, teatros y principales tiendas. Telf. M-7589. Grandes frescas habitaciones. Excelente comida. Precios moderados. Se exige moralidad.

HOTEL "SAN CARLOS"

EGIDO Y MONTE

Céntrico y cómodo para vivir estable. Habitaciones individuales y para matrimonios. Departamentos de 2 y 3 piezas para familias. Buena comida, española y criolla. Asensor día y noche. Servicio esmerado. Precios económicos por mes. Los viajeros del inerior lo prefieren por disfrutar de precios a su satisfacción y hallarse próximo a los paraderos de ómnibus.

HOTEL BIARRITZ RESIDENCIAL

Prado 99, frente al Capitolio, para matrimonios sin niños, exclusivamente. Hermosas y ventiladas habitaciones con baño privado y closets. Lujoso roof garden y cocina moderna, agua abundante fría y caliente. Comida a la carta. Elevador día y noche. Confort y limpieza. Estricta moralidad.

"TROTCHA"

En lugar más céntrico del Vedado. Amplias y frescas habitaciones, con y sin comidas, a una cuadra de los baños de mar, tranvías y ómnibus. Calzada y Dos, Vedado. Telf. F-2383.

80 CASAS DE HUESPEDES

CASA DE HUESPEDES. NUEVO dueño, Neptuno 22, frente cine «Encanto». Se alquila sala propia academia, bufete, dentista. También magníficas habitaciones.

CASA DE HUESPEDES «LA REINA» en Reina 20 esquina Rayo. Alquilo habitaciones y departamentos amplios y ventilados con baños intercalados, comidas variadas. Precios módicos. Telf. M_6287. La dueña en el 2do. piso.

«NIAGARA HOUSE», PRADO 159, espléndidas habitaciones para familias, desde $13.00. Hay vista calle, con baños privados; una chiquita, con muebles, para persona sola: $8.00. Agua caliente.

EN EL VEDADO: 21 NUMERO 456, altos, entre E. y F., gran casa para matrimonios de moralidad. Se alquilan dos espléndidas habitaciones, juntas o separadas, con comida o sin ella. Una persona: $30.00; dos: $45.00 Teléfono y agua abundante.

CASA DE HUESPEDES: ANGELES 16, altos. Se alquila una habitación con excelente comida. Estricta moralidad.

HUESPEDES «LA MILAGROSA»

Habitaciones amplias y ventiladas con baño privado y agua caliente, propias para matrimonios. Comida de primera a la carta. Precois de situación con toda asistencia. Absoluta moralidad y orden. Teniente Rey 38, altos, esquina Aguiar. Telf. M-1250.

CASA HUESPEDES: VEDADO, CAlle O No. 14, frente Maine. Espléndidas habitaciones vista mar, tranvías frente para playas, 5 minutos centro ciudad, terrazas, baños agua caliente; tres comidas. F-6956.

GALIANO 463, ALTOS, ENTRE SAN José y Barcelona, amplias y ventiladas habitaciones con baño intercalado y agua caliente. Comida exquisita. Precios reducidos. Casamoralidad: M-8857.

«SANTA RITA»: HABITACIONES amplias, con lavabo, agua fría y caliente en los baños, buen comedor. Admitimos abonados; precios módicos. Pruebe y convénzase. O-Reilly 52; entrada por Habana. Hay elevador.

HUESPEDES, PRADO No. 8, VIVA en lo más fresco de la Habana, amplias habitaciones con servicio privado o sin él, balcón a la calle. Magníficas comida criolla. Precios de situación.

Prado 34 y medio

Apartamentos y habitaciones con baño privado, casa de estricta moralidad, matrimonio desde $55.00, con comidas mensuales. Todo nuevo, acabada de reedificar.

CASA DE HUESPEDES «LA REPUblica», Aguila 155, esquina a Barcelona, A-6639, Apartamentos y habitaciones con todo servicio, agua fría y caloiente. Excelente comida. Precios módicos. Admitimos abonados.

MAGNIFICA HABITACION MATRImonio, baño anexo, agua caliente todo el día; comida familiar agradable. Todo servicio: $35.00 mensuales, matrimonios. Absoluta moralidad y orden. Referencias requeridas. Amistad núm. 54, casi esquina Neptuno.

FAMILIA ALQUILA HABITACION lujosa amplia, solamente a mayores. Agua fría, caliente, teléfono. Con o sin asistencia y muebles4 Referencias. Absoluto silencio. Manrique 566 entre Salud y Dragones.

CASA DE HUESPEDES «LA ISLA» Monte 53, por Fastoría. Exclusivamente para personas de moralidad. Habitaciones con balcón y baño moderno. Precios reducidos. Comida a la carta. Teléfono A-9210

CASA DE HUESPEDES «LA MATANcera», Reina número 83. Teléfono: A-0238. Se alquilan amplias habitaciones con vista a la calle con o sin baño, agua fría y caliente: a precios muy reducidos. Comida española y criolla.

81 CASAS DE COMIDAS

CASA PARTICULAR REPARTE COmida variada a reducido número familias. Artículos primera. Aceite Balcells, manteca chicharrón. Domingos: pollo. Precios: 1 persona, 40 cts, dos 60 cts. Teléfono A-7146

CASA PARTICULAR DESEA FAMIlia para mandar comida tamal, croquetas, papas rellenas, polo, mariscos. Hora fija, esmerada limpieza. Consulado 156, altos Cifesa. Telf. A_7764.

SERVIMOS COMIDA A DOMICILIO, dos personas: $0.60; tres: $0.90; y cuatro $1.00. Suárez número 2, café Ten Cent. Hablen con el cocinero.

82 APARTAMENTOS

EN EL EDIFICIO AMERICA SE alquila apartamento, completamente amueblado 3 cuartos, 2 salas, comedor, baño, por 6 meses o más. Informan Telf. U_5667

EDIFICIO DE APARTAMENTOS 17 Y 12, VEDADO

Se alquilan, con o sin garage, apartamentos de dos o tres habitaciones, teniendo, además: amplia terraza, sala, comedor, baño completo intercalado, cocina y servicio para criados, closets en todos los cuartos. Extracción de basuras por cuenta de la Administración. Informa el encargado, en el garage de los bajos.

$55.00: EDIFICIO M. Y 21, VEDADO. Apartamento de lujo, con sala, comedor, tres cuartos, baño, pantry, cocina y servicio de criados. Informes en la misma y bufete de Arellano: M-3936.

O_REILLY ESQUINA A AGUIAR. SE alquilan buenas oficinas, pisos independientes, a $70.00. Informan en el elevador.

SE ALQUILA UN APARTAMENTO de dos habitaciones con balcón a la calle, en Monte y Rastro, altos, del «Bazar X». Es propio para un profesional o para hombres solos.

ALQUILO APARTAMENTO TERCER piso Valle 157 entre Infanta y Basarrate. Edificio Moderno, agua abundante, Lo mejor de la Habana $17.00. Informan FO-2313

RESIDENCIA FAMILIAR

En San Lázaro 241 casi esquina a Belascoaín, segundo piso, pero con escalera muy ancha y sorprendentemente cómoda, por lo recta y poco inclinada, familia decente desea alquilar a matrimonio o corta familia para vivir como en familia con derecho al uso de todas las comodidades que hay, uno o dos apartamentos con balcones a la calle que dominan el Malecón. Buena comida, agua fría y caliente con abundancia a todas horas día y noche, sol, mucho fresco siempre, agua filtrada, Frigidaire, luz, teléfono, radio, etc. También alquila dos habitaciones apartadas y muy frescas. Se exigen buenas referencias.

INMEDIATO A SAN RAFAEL, ALquilo apartamento con dos balcones, luz y lavabo, a matrimonio sin niños. Precio: $25.00. Aguila número 509, casi esquina a San José. Informan en los altos.

GALIANO Y CONCORDIA, EDIFICIO «Zéndegui», en el primer piso: sala, comedor, tres habitaciones, baño intercalado, patio y cocina. Balcones a Galiano y ventilación por los cuatro lados. Agua abundante. Buen precio. Informan F-3275.

EN INFANTA Y CARLOS III, EDIficio «Las Avenidas», se alquila un apartamento exterior. Informan en el café.

SE ALQUILA UN APARTAMENTO fondo de casa particular con dos cuartos, cocina y baño moderno. Precio $12.00. San Miguel 9, Víbora. Informa «Kimona» Telf. I-6245

APARTAMENTO SAN JOSE Nro. 172 entre Infanta y San Francisco, dos habitaciones, baño y cocina. Informan en el mismo. Telf. U-2582

APARTAMENTO AMUEBLADO.—SE alquila sala, despacho, dos habitaciones, comedor español, patio lleno plantas y todo servicio confortable. $80.00. Infanta 204 entre Jovellar y San Lázaro, primero izquierda. Véase de 9 a 12 y de 2 a 6

K ESQUINA 21, ENTRADA VEDADO moderno apartamento alto, muy fresco y cómodo con sala, comedor, dos cuartos, baño completo intercalado, cuartico baúles etc. Informes encargado.

BLANCO 122, BAJOS SE ALQUILA un apartamento y una sala grande propia para oficina o comercio.

FRESCO Y CLARO APARTAMENTO: Sala, habitación, cocina, baño, rodeado espacioso jardín; $15. A, entre 10 y 12, Almendares. Llave: Bodega de la esquina. Informes: F-3055.

JOVELLAR ESQUINA HOSPITAL, edificio «Sarraín», con elevador. Se alquila apartamento moderno: sala, comedor, 3 cuartos, baño completo y cocina. Dos meses en fondo.

EDIFICIO ARBOS, OQUENDO 18.

Se alquilan modernos apartamentos con sala, cuarto, baño y cocina. Informan en la misma.

VILLEGAS 23 ENTRE EMPEDRADO y San Juan de Dios. Edificio recién construído. Apartamento con sala, dormitorio, cocina y baño. Informes en la misma y Bufete de Arellano. M-3936.

SE ALQUILA APARTAMENTO VISta calle muy cómodo y una habitación en azotea, para un hombre, frente Fin de Siglo. Aguila 455.

EDIFICIO
8 y 19
VEDADO
APARTAMENTOS DE LUJO
1, 2, 3 y 4 cuartos, baño, cocina, frigidaire luz garage y restaurant. Gran piscina.
F-3131

PLAYA DE COJIMAR

Lujosos apartamentos y habitaciones amuebladas frente al mar con asistencia o sin ella. Precios módicos Excelente comida. Malecón Nro. 20, esquina a Morell. M-9921. Extensión 34. Sr. Angulo

SE ALQUILA CAMPANARIO 412 1er. piso, piso alto entre San Rafael y San José a 2 cuadras Ten Cents, hermosísimo departamento independiente $25.00 y frescas habitaciones a $10.00 y $12.00, una chica para hombre solo en $8.00.

EDIFICIO URSULINAS
EGIDO ESQUINA A SOL

Casa de apartamentos modernos, propios para matrimonios o reducida familia, con servicios sanitarios completos, luz, agua caliente y fría. Situado en lo más céntrico de la ciudad, con espléndidas vías de comunicaciones para toda la capital e interior de la República.

INFORMES EN EL MISMO
PRECIOS MODICOS
Apartamento bajo núm. 1.

82 APARTAMENTOS

«EDIFICIO ARCOS» SE ALQUILAN apartamentos, informa el conserje del mismo F entre 19 y 21 Vedado.

83 DEPARTAMENTOS

EN CASA DE FAMILIA MALECON 13, letra L, se alquila un departamento de vista a la calle con lavabo agua corriente, luz, en 19 pesos, y una habitación en $12 de vista a la calle. Teléfono M_8468

AMARGURA 79, CASA PARTICULAR Se alquila un hermoso departamento de dos habitaciones con vista a la calle.

SE ALQUILA UN DEPARTAMENTO grande y cómodo a personas mayores que les guste vivir sin quie nadie los moleste. Informan en Chacón No. 3, altos.

DEPARTAMENTO INTERIOR, COMpuesto de sala, dos habitaciones, cocina, baño, azotea. Aguiar 68, entre Empedrado y Tejadillo. En la misma local apropiado lechería.

ALQUILO DEPARTAMENTO MOderno, alto, en Picota 69, llave en los bajos.

DEPARTAMENTO MODERNO, SE alquila de tres piezas en el reparto Almendares, calle Fuentes y E, pasa la ruta 30. Marianao.

MANRIQUE 307, PEGADO A NEPTUno, para matrimonio alquilo precioso departamento alto, con sala, dos cuartos grandes, baño lujoso completo, cocina de gas. Llave el encargado.

ALQUILO A FAMILIAS SIN NIÑOS, hermosos departamentos de sala y habitación, con vista calle y lavabo en las casas: Monte 2-A., esquina a Zulueta y Monte 55. Son casas de orden y buen aspecto.

EDIFICIO «AGUILA»

Aguila esquina a Apodaca, recién construído. Se alquila un departamento compuesto de sala, tres habitaciones, lujoso baño intercalado, comedor, cocina y servicio de criados. Informan: Telf. M-3448. Aguila número 814, bajos, frente Apodaca.

SE ALQUILA HERMOSO Y FRESCO departamento de esquina, sombra, con asistencia. Tiene amplio balcón por Neptuno, lavabo agua caliente, teléfono, baño anexo, Neptuno 77, primer piso «La Filosofía».

VEDADO: SE ALQUILA UNA SAla y garage propia para profesional, con habitación alta. Informan en la misma, 12 509, entre 21 y 23.

CUBA 91, ESQ. A LUZ, Y HABANA 198, esq. a Jesús María. Casas exclusivamente para familias; se alquilan amplios departamentos con servicios independientes. Para informes; encargado en las mismas.

MONTE 5. ALQUILO DEPARTAMENto vista calle, dos posesiones, baño privado. Habitaciones vista calle e interiores con lavabo, agua fría y caliente, casa de moralidad, con o sin comida. En la misma informan. Teléfono A5-0401

INQUISIDOR 42, ENTRE LUZ Y Acosta, alquilo departamento con dos amplias habitaciones, balcón a la calle, agua abundante a todas horas. Verlo 8 a. m. 6 p.m.

AGENCIA DE MUDANZAS

Esta casa cuenta con personal experto en mudadas y repara toda clase de muebles, teniendo talleres propios. Especialidad en el trato de muebles finos. Llame a nuestro teléfono y será prontamente atendido.
CASA «CORO». Telf. M-2127

84 HABITACIONES

SE ALQUILA UNA HABITACION O dos juntas o separadas, frescas y ventiladas, balcón calle u hombres solos o matrimonio sin niños. Informan Basarrate Nro. 68 1er piso, esquina a San Miguel.

SE ALQUILA UNA AMPLIA Y FRESca habitación con baño intercalado y entrada independiente. Neptuno No. 206, letra B

VEDADO. SE ALQUILA UNA HABItación con vista a la calle. 11 y E, altos bodega.

ALQUILO HABITACION AMUEBLAda a hombre solo, anexa al baño casa tranquila, precio módico. Obrapía 63, segundo piso entre Aguacate y Compostela. No moleste primer piso.

SE ALQUILA UN CUARTO A SEÑOra o señorita sola, se cambian referencias. Telf. F1 7991. Calle C 466 entre 19 y 21.

SE ALQUILAN UNA O DOS HABITAciones con o sin garage a persona sona de moralidad, casa particular calle 25 Nro. 617 entre F y G, Vedado.

AGUACATE Nro. 88 ULTIMO PISO, se alquila una habitación amueblada con lavabo a hombre solo. Casa de familia.

VIRTUDES 93 PRIMERO ENTRE GAliano y Manrique alquilo $6.00 habitación fresca a matrimonio solo o caballeros trabajen fuera, estricta moralidad, cambio referencias. También cocina grande y fresca a cambio comidas.

CASA PARTICULAR MODERNA SE alquila amplia habitación con lavabo agua caliente y fría, lujosamente amueblada, para matrimonio u hombres solos. Laguinas 34, altos.

SE ALQUILA HABITACION A MAtrimonio o dos hombres con toda asistencia. Calle 17 número 401, altos, esquina a G., Vedado.

MATRIMONIO SOLO, ALQUILA HERmosa y fresca habitación con balcón, completamente independiente, con comida si lo desea, a señora sola empleada. Concordia número 184, altos, esquina Espada.

PEÑA POBRE 20, BAJOS, ENTRE Habana y Aguiar. Alquilo habitación amplia, con lavabo y departamento de 2 habitaciones y cocina. Hay teléfono y se exigen referencias.

NEPTUNO 59, ALTOS, ENTRE AGUIla y Galiano, no falta el agua. Se alquila una habitación grande, con lavabo, a matrimonio solo; otra para hombres o señora sola, que sean cumplidores.

SAN NICOLAS 170 ESQUINA A VIRtudes, se alquila una amplia habitación con vista a la calle. Informan encargado.

EN MALECON 55, SEGUNDO PISO, derecha, en casa de familia honorable, a personas de iguales condiciones, se alquilan dos habitaciones, juntas o separadas, con lavabo y agua abundante y una vista preciosa.

EN PUNTO CENTRICO Y COMERcial. Se alquilan amplias habitaciones con lavabos, agua caliente y teléfono. Aguacate 52, entre O-Reilly y Progreso.

84 HABITACIONES

ALQUILO HERMOSA HABITACION barata, a persona honorable. Casa particular, único inquilino, lugar céntrico, Neptuno 243-A., bajos, entre Aramburo y Hospital.

A UNA CUADRA DE SANIDAD, CAsa particular, División 11, altos, confortable habitación anexa magnífico baño, entrada independiente, a hombre decente.

CAMPANARIO 42, ANTIGUO. SE ALquila en casa de familia una habitación con todo servicio. Tiene lavabo. Se exigen referencias. Hay teléfono.

ALQUILO LINDA HABITACION CON balcón a Galiano, acabada pintar, buen baño. Casa respetable, tranquila, para oficina, señores o personas decentes. Galiano 57, esquina a Concordia, primer piso, entrada por Concordia.

EN CASA DE FAMILIA PARTICUlar se alquila una habitación con o sin muebles se exigen referencias Egido 6, altos.

LAS MEJORES HABITACIONES DE 8 y 10 pesos, las tiene en Escobar 514 entre Saluz y Zanja luz fija y agua abundante, mucha limpieza, orden y moral solamente a personas mayores.

SE ALQUILA EN COMPOSTELA número 75, entre Teniente Rey y Amargura, espaciosos y frescos apartamentos y habitaciones acabados de pintar. Llaves e informes en la misma. Propietario: Francisco Torres, Edificio Pedroso. Aguiar Nro. 65.

ALQUILO AMPLIO MODERNO BAJO Príncipe 4 a media cuadra Monte, sala, comedor, tres cuartos, baño intercalado completo, cocina dos patios. Llave Bodega Informes F-4071

CASA FAMILIA GLORIA 43, ALtos entre Suárez y Revillagigedo. alquila una habitación a personas mayores morales. Servimos la comida, si desean. Se exigen referencias.

ALQUILO HABITACION CHICA A matrimonio solo $5.50 casa de orden. También hay grandes a $7.50 y $8.00. El encargado en San Francisco 259 entre Neptuno y San Miguel.

ALQUILO AMPLIA Y FRESCA HAbitación, con o sin muebles, a hombre solo. Mutuas referencias. Casa de familia: $12.00. Animas 49, altos, entre Amistad y Aguila.

SE ALQUILA HABITACION ANEXA al baño, con luz, teléfono, a hombres solos o matrimonio sin niños. Unico inquilino. Amistad 363, bajos, entre San José y Barcelona.

VEDADO RESIDENCIA FAMILIAR, calle 17 número 855, altos, entre 4 y 6, espléndidas habitaciones frescas y ventiladas. Comidas inmejorables. Precios económicos. Telf. F-5019.

CASA DE FAMILIA, OBRAPIA 49, primer piso, se alquila habitación clara y fresca, baño intercalado, agua caliente, teléfono, a matrimonio u hombre solo. Se exigen referencias.

CASA EN REFORMA. HABITACIOnes amplias. También chicas ventiladas, lavabos, con muebles, sin ellos. También departamento amplio, balcón a la calle. O-Reilly 32, altos, entre Cuba y Aguiar.

SE ALQUILAN DOS HABITACIONES juntas y separadas, a matrimonio sin niños u hombres solos. Casa de estricta moralidad. Nunca falta el agua. San Miguel 196, altos, entre Belascoaín y Gervasio.

SE ALQULA UNA HERMOSA HABItación bien ventilada en los altos de Salud 17 y otro próximos a desocuparse, con balcón. Telf. M-4143. Informa encargada.

EN CASA DE CORTA FAMILIA, (COmo único inquilino) se alquila una haitación a Sra. sola o dos compañeras. Lealtad 362 1er. piso entre San Rafael y San Miguel.

EN CASA DECENTE, CENTRICA, alquilamos habitaciones, desde seis pesos. Siempre agua, luz, llavín. Preferimos hombres. Neptuno 57

VEDADO. ALQUILO MAGNIFICA HAbitación para matrimonio o persona sola con comidas y todo servicio. Teléfono F-7453 J Nro. 161

SAN MIGUEL 170, ESQUINA A VIRtudes se alquila una amplia habitación con vista a la calle. Informa el encargado.

EMPEDRADO Nro. 3 ESQUINA A Mercaderes, alquilo habitación con baño a una persona moral. Informan misma.

ALQUILO EN CASA FAMILIA AMplia y fresca habitación amueblada, lavabo moderno, hay baño completo, agua caliente, una espléndida terraza frente mar y teléfono. Precio módico. Malecón 14, altos.

EN HERMOSA RESIDENCIA SE ALquila habitación con toda asistencia, baño anexo, trato familiar, hay teléfono y buena comunicación agua permanente. M 251 bajos esquina a 19. Vedado.

ALQUILO FRESCA Y VENTILADA habitación, con lavabo y todo servicio, planta alta de la casa K número 3 1, casi esquina a 21, Vedado. Una cuadra tranvías y ómnibus. Informan: F-2357

EN CASA HONORABLE SE ALQUIlan espléndidas habitaciones, baño lujoso agua caliente y teléfono, desde 10 pesos con o sin comida. Oficios 58, entre Muralla y Sol. Llame A-8022.

PRADO No. 103, 2do. PISO, CASA FAmilia particular, honorable; alquila una habitación grande y fresca con su lavabo de agua corriente; hay teléfono.

CASA MORALIDAD BUEN ASPECTO habitaciones amplias balcón la calle e interiores; también departamentos amplios, balcón, luz, teléfono, cocina; pueden cocinar. Obrapía 51, altos, entre Habana y Compostela.

ALQUILO HABITACION ALTA VENtilada, siete pesos; otra baja, grandísima, nueve pesos; casa de familia, orden, moralidad. San Rafael 101 entre Escobar y Gervasio.

SE ALQUILA UNA GRAN SALA Y dos habitaciones amplias y frescas juntas o separadas, en Escobar 107, altos, entre Lagunas y Animas.

EN CASA FAMILIA MORALIDAD SE alquila 1 habitación vista al mar, con todo servicio; también apartamento azotea Informan: M-8815.

¡HERMOSA HABITACION! ALQUIlase con todo servicio a personas de moralidad, en Reina No. 127, altos.

SAN LAZARO 504, LOMA DE UNIversidad. Alquilo amplias y frescas habitaciones desde siete pesos, a personas de moralidad; hay agua abundante. Y en Indio 27 y 29, desde $5 interiores y con vista a la calle; altos y bajos.

EN CASA PARTICULAR SE ALQUIlan dos habitaciones muy amplias, con vista a la calle. Juntas o separadas. Precio reducido. San Lázaro 75, esquina a Crespo. Primer piso.

84 HABITACIONES

HABITACION PRADO 111 ALTOS, entre Genios y Refugio, hermosísima fresca habitación, baño lujoso al lado, teléfono, agua caliente, muebles si desea, solamente a personas extricta moralidad, sin niños, casa familia particular.

SE ALQUILAN AMPLIAS Y FREScas habitaciones, a 10 y 12 pesos. Bernaza 52-B, altos.

SE ALQUILA EN $13,00 HABITAción en la azotea independiente con servicio de baño completo. Neptuno, 23, entre Consulado e Industria. Informan en los bajos.

SE ALQUILA A HOMBRE SOLO UNA magnífica habitación, amueblada, clara y ventilada. Baño anexo. Cuba, número 44. Apartamento No. 5.

MONSERRATE 93, ALTOS, ENTRE Lamparilla y Obrapía. Se alquilan dos habitaciones separadas, una 10 pesos; otra 12 pesos, a la calle, con muebles, lavabo agua corriente. Otros informes en la misma.

SE ALQUILA UNA HABITACION con vista a la calle, con comida o sin ella, a matrimonio u hombre solo. Barcelona 10, primer piso.

PRADO 117, ALQUILAN HABITAciones amplias, ventiladas, agua a todas horas. Precio módico. Informan primer piso.

ALQUILO PARA MATRIMONIO DE gusto, grande y hermosa habitación con balcón, lavabo, agua caliente, teléfono. Toda asistencia. Otra más pequeña, iguales condiciones. Neptuno 77, primero de «La Filosofía».

SE ALQUILA HABITACION CON vista a la calle, punto céntrico, comercial, con lavabo, hay teléfono, propia para oficina y otra, en la azotea para hombre solo. San Nicolás 67, altos, entre Neptuno y San Miguel.

NEPTUNO Y GERVASIO SE ALQUIla una habitación con balcón a la calle para dos hombres o matrimonio en 8 pesos.

ALQUILO CON VISTA A LA CALLE una o dos habitaciones con desayuno, almuerzo y comida, con muebles o sin ellos a personas de estricta moralidad. Agua caliente y teléfono. Morro 3, altos, entre Genios y Cárcel.

PALACIO «CUETO»

Casa para familias. Amplias habitaciones con todo servicio, agua fría y caliente, elevador, cerca principales oficinas públicas y centro zona comercial. Inquisidor número 1, esquina a Muralla. Telf. M-2674.

SE ALQUILA AMPLIA Y FRESCA habitación con lavabo y servicio completo, casa de moralidad. Casa de huéspedes. Habana 89, altos. Teléfono A-9538.

HABITACION VENTILADA, ANEXA al baño, se alquila en Suspiro número 8, bajos, entre Monte y Aguila. Casa de familia, derecho a teléfono: A5_1651.

ALQUILO AMPLIAS Y VENTILAdas habitaciones altas y bajas vista calle e interiores casa moderna y moral, baño completo con agua caliente derecho al teléfono. Empedrado No. 17 casi esquina a Cuba.

NEPTUNO 74 ALTOS, ENTRE SAN Nicolás y Manrique, se alquila una habitación con vista a la calle, otra interior, toda asistencia, agua fría y caliente, teléfono.

VEDADO RESIDENCIA PARTICUlar, 17 entre 4 y 6 No. 853 se alquilan dos o tres habitaciones con baño privado. Se dan referencias. F-7016.

EN SUNTUOSA MANSION SE ALquila con toda asistencia por precio reducido 2 habitaciones a familias respetables. Teléfonos F-7071 y F-2809.

SE ALQUILAN DOS HABITACIOnes para matrimonio u hombre solo en casa de familia. San Rafael 50 A. 1er. piso una cuadra del Tent Cen

SE ALQUILA EDIFICIO COMPOSTELA 106

Entre Sol y Luz. Habitaciones en planta baja que están terminadas de construir. Cada una con baño privado en colores, pisos de granito, pintadas de aceite, con muebles de caoba modernos, de lujo, sin estrenar. También alquilamos, si usted trae sus propios muebles. Informes: Teléfonos A-7350 y F-7556 y en la misma casa.

EDIFICIO «CUBA», SEIS PISOS.

Empedrado número 42, se alquilan amplias y ventiladas habitaciones, muy baratas, elevador, lavabos, luz toda la noche. Orden y moralidad. Telf. M-5113

AVISO

Dragones 42, entre Galiano y Aguila, altos de la botica Americana. Se alquilan frescas habitaciones, propias para matrimonios sin hijos. Casa de orden.

EN $8.00 ALQUILO PERSONA SOLA un cuarto sin muebles claro y ventilado. Buen baño y teléfono Campanario 251 esquina a Concordia.

85 NAVES - LOCALES

ALQUILASE LOCAL FRENTE CALzada del Cerro 538 entre Arzobispo y Tulipán, propio para Zapatería, Guarapo, Fuente de Soda, etc. Alquiler 10 pesos. Informa la encargada.

LOCAL PARA LECHERIA, REVIllagigedo 121 esquina a Alcantarilla. Informan en el mismo.

EN COMPOSTELA 98

Entre Muralla y Sol. Se alquila espléndido local, propio para almacén, establecimiento o industria. Informes: Muralla 71. Telf. M_1622.

ALQUILO UN BUEN LOCAL PROpio para cualquier giro, en la calle de Neptuno 171, entre Escobar y Gervasio. Informan a cualquier hora, en los altos.

SE ALQUILA EN ANGELES No. 56, entre Monte y Corrales, amplia nave propia para comercio. Informan: Manzana de Gómez, 314 Teléf. M-1541.

CEDEMOS UN LOCAL MUY CENtrico para comercio, en Monserrate 131 entre Teniente Rey y Muralla. Informan en el mismo. Teléf. A-9867.

ALQUILO: INDUSTRIA Y TROCAdero, al lado carnicería, 2 salones en 30 pesos, sólo para establecimiento u oficinas. Informan primer piso.

SE ALQUILA UN MAGNISICO GArage con cuarto alto, para chofer. Infanta 116, frente a Vapor. Telf. U_5095.

NAVES Y LOCALES

EN COMPOSTELA 88

Casi esquina a Muralla. Se alquila espléndido local con armatostes, instalado propio para almacén, establecimiento o industria. Informan: Muralla 71. Telf. M-1622.

GRAN LOCAL PARA ALMACEN O cualquier otro uso, en la parte más céntrica de la Ciudad: Obrapía 16, esquina Mercaderes, entrada por Obrapía y Mercaderes. Mide 1,200 metros cuadrados. Se alquila todo o parte. Informes: Orapía 16, a todas horas. Telf. M-3702.

ALQUILO LOCAL PROPIO PARA fuente de soda, café, vidriera de tabacos y billetes, Consulado 142, casi esquina a Neptuno. En el mismo hay salón de billares. Informes: Telf. U_6986.

ALQUILO UNA NAVE PROPIA PAra un negocio, techo concreto, lucernario, muy clara, mucha agua, 480 cuadrados, mucho puntal. Informa: José Pernas, Espada y Concordia, bodega.

SE ALQUILA UNA NAVE NUEVA de azotea 850 metros, Márquez y Manila, entrada por dos calles, media cuadra de la Calzada del Cerro, y una del Paradero. Informes: Manila Nro. 314

MONTE NUMERO 192, FRENTE CIne «Violeta», cerca Cuatro Caminos, local con pequeña vivienda para pequeño negocio, se alquila. Informes bomba Prat. Monte 429

ALQUILO ESQUINA: ESTRELLA. ALquilo para comercio el gran local de esta esquina en el corazón de la ciudad. Véalo. Informa Cuevas Bernaza No. 39: F-5993.

SE ALQUILA EDIFICIO COMPOSTELA 106

entre Sol y Luz Local de mucho frente, propio para cualquier negocio. Tiene puertas de cristales, pisos de granito, pintados con esmero. In? formes: Teléfonos F-7556 y A-7350 y en la misma casa.

LOCAL ESPLENDIDO

Neptuno 255, entre Hospital y Espada. propio para oficina de comisionista con muestra o comercio, todo sobre clumnas, patio cubierto a prueba de agua. Verse a todas horas. Informes: San Rafael 138, joyería, Cartallal: U_5744.

87 HABANA

PRINCIPE Nro. 2 ENTRE SAN RAmón y Omoa alquilo casa acabada de pintar, la llave en la bodega de Omoa y Príncipe Informan Teléfono M-4206

SE ALQUILA BELASCOAIN 215 BAjos. Informan en la misma.

SE ALQUILAN LOS MODERNOS ALtos de Gloria Nro. 208 en $25 sala, dos cuartos, comedor y baño intercalado, la llave en el Nro. 210 A. Informan Telfs. A_9387 y M-2272

AGUILA 925, BAJOS, ENTRE MIsión y Esperanza: sala, saleta, tres cuartos, baño, etc., $30.00. Llaves en los altos. Dueña: FO_2372.

EN $40.00, SE ALQUILA EL TERCER piso del edificio «Albear», O_Reilly y Bernaza. Puede verse de 2 a 5. Informan: Telf. F_4987.

ALQUILO: $65.00, SAN LAZARO NUmero 336, bajos, entrada por Malecón, entre Gervasio y Belascoaín: portal, 2 salas, 3 recibidores, 5 habitaciones, 2 baños, comedor, cocina, patio y zaguán. Informes: Leyte Vidal: M-2222.

ALQUILO: MANRIQUE NUMERO 71, bajos, entre Lagunas y San Lázaro: sala, saletica, dos habitaciones, baño, comedor, cocina, patio. Se muestra de 2 a 5 p. m. $34.00. Informes: Leyte Vidal: M_2222.

SE ALQUILA PISO BAJO EN MAlecón 407. Informan en Mercaderes 35, teléfono A 7164

LOMA DE LA UNIVERSIDAD, CAlle de Mazón Nro. 2A, se alquilan modernos altos con sala, 3 cuartos, baño intercalado, comedor y servicios. Informan en Mercaderes Nro. 35 teléfono A_7164

MALECON 338 ENTRE GERVASIO y Belascoaín. Alquilo magnífico y fresco piso alto con terraza, sala, comedor, 4 grandes cuiartos, baño completo, cocina criados, Exijo referencias. Llave misma.

ACABADA DE FABRICAR, MODERnos bajos, Concordia 168, dos habitaciones, baño completo modernísimo, patio, cocina gas y carbón, calentador, agua abundante, tubería oculta radio y teléfono, antena colocada: 32 pesos. Véase.

ALQUILO: SAN NICOLAS NUMERO 260, esquina Neptuno, segundo piso: sala, recibidor, comedor, 3 habitaciones, baño intercalado, hall, cocina, ona habitación y servicio rriados: 55 pesos. Informes: Leyte Vidal: M_2222.

CASA ACABADA FABRICAR: GRANdes altos, San Miguel 120: baños colores, cuartos grandes fresquísimos, sala, comedor, servicios, cuarto criados. Frente cantería, acera brisa, entre Campanario y Lealtad.

MORRO 10, A UNA CUADRA DEL Prado. Se alquila moderno piso alto: recibidor, sala, comedor, tres cuartos con closets, baño completo y otro auxiliar intercalado, cuarto y servicio de criados. Informes: de 10 a 12 m. y de 1 a 5 p. m.

CONSULADO 7, CASI ESQUINA A Prado. Se alquila moderno viso alto: sala, comedor, dos cuartos, baño intercalado completo, cuarto y servicio de criados. Hay elevador día y noche. Informes en la misma.

LINDO PRIMER PISO ALTO: SALA, saleta corrida, dos cuartos, año, cocina entre dos patios, en Corrales 215, entre Carmen y Figuras: 27 pesos. Dueño: M-4301.

EN $55.00 SE ALQUILA, ALTURAS de la Universidad, calle de 27 y K. número 251, hermoso apartamento de esquina, cuatro hermosas habitaciones, sala, comedor, baño intercalado y demás comodidades. En la misma informan.

ENSANCHE DE LA HABANA. LUgareño entre Luaces y Montoro, número 110, sala, saleta, tres habitaciones, baño intercalado, comedor al fondo, acabada de pintar, moderna, servicio de criados, cocina de gas o carbón. Llaves en el 103 bajos. Precio: $34.00 y dos meses en fondo. Informes en FO-2904

MODERNOS BAJOS A $22 Y $14

Alquilo 10 minutos Parque Central calle Justicia esquina Arango, una cuadra tranvías Calzada Concha. Sala y 3 cuartos y sala y un cuarto. Informan bodega

87 HABANA

EN $15.00 SE ALQUILA LA ACCEsoria de Marqués González letra A entre San José y San Rafael. Compuesta de un salón, baño completo, calentador y cocina. Llave en el puesto de frutas de San José y Marqués González. Informes: Francisco Torres. Aguiar 65. Telf. A-7830

EN $34.00 SE ALQUILAN LOS MOdernos y frescos altos, San José Nro. 124 E, entre Lucena y Marqués González, acabados de pintar; sala, recibidor, tres habitaciones, saleta corrida, año completo, cocina de gas, calentador, cuarto y servicio de criados; tiene siempre abundante agua por tener bomba y motor para impulsarla. Llaves en el puesto de frutas, esquina a Marqués González. Informes: Francisco Torres, Aguiar No. 65, Telf. A-7830

CASA DE GRAN LUJO PARA PERSONAS DE GUSTO

En 34.00 se alquila la fresca y ventilada casa, calle Agustín Alvarez número 3 entre Marqués González y Oquendo, a dos cuadras de la Secretaría de Justicia y de la Calzada de Belascoaín, con abundante agua; sala, saleta corrida, tres habitaciones, baño intercalado en colores, lujosamente decorado, cocina preparada para gas y carbón, calentador, lavaderos y servicio de criados. Toma corriente para radio, refrigerador, teléfono etc. Llaves en el número 19. Informes: Francisco Torres, Aguiar Nro. 65. Telf. A-7830

ALQUILO UNA CASA MODERNA, Ayestarán y Desagüe, altos, llaves en la Barbería y en los bajos un local propio para cualquier negocio. Más informes U-5324

ALQUILO ALTOS MISION 13 ESquina a Cienfuegos, recibidor, sala, tres cuartos, agua abundante. Alquiler: $30.00. Llave en el café. Informes F-2500

ALQUILO ALTO MODERNO CONcordia esquina a Manrique, sala, comedor, cuatro cuartos, baño completo agua abundante. Llave en la tabaquería.

SE ALQUILAN LEALTAD 111 BAjos entre San Rafael y San Miguel sala, recibidor, 7 cuartos, baño completo, comedor, servicios criados etc. Informes: F_4670

SE ALQUILAN LOS BAJOS DE LA casa San Miguel Nro. 123 entre Gervasio y Escobar, compuestos de sala, saleta, cuatro cuartos, baño, comedor, cocina, cuarto y servicio de criados y patio. La llave en los altos Informan M-1510

ALQUILO FRESCOS ALTOS, INFANta 516, entre San José y Valle, terraza, sala, recibidor, cuatro cuartos, lujoso baño, comedor, cocina cuiarto y servicio criados.

ALQUILAMOS AMPLIOS BAJOS ACAbados de pintar, con agua abundante, Luz 82, entre Egido y Villegas, media cuadra Compañía Electricidad; sala, comedor, tres habitaciones, patio cocina, baño. Informan: Bufete Fernández y Cuadrado. O_Reilly 26 Telf. M-2602

SE ALQUILA EL SEGUNDO PISO DE la casa de Manrique número 98, entrada por San José. Se compone de sala, comedor, dos habitaciones, baño intercalado completo, cocina y servicios de criados. Alquiler: $34.00. La llave en el primer piso de la misma. Para más informes: A-6699.

LUGAREÑO 10, LUJOSOS ALTOS, Carlos III frente clínica Fortún_Souza: terraza, sala, tres habitaciones, baño, comedor, cocina, cuarto, servicio criados. Llave en la esquina, «El Espejo»: U-1428.

SE ALQUILA: ANIMAS 177, ALTOS, entre Oquendo y Soledad: sala, comedor, cuatro habitaciones, baño intercalado completo y cocina. Informes: Ramón G. Fernández: U_1157.

ESCOBAR 65, CASI ESQUINA A SAN Lázaro, alquilo altos muy frescos: sala, comedor, 3 habitaciones, baño completo, cuarto y servicio criados, Llaves misma. Informes: A_9690.

BELASCOAIN 105, ALTOS, ESQUINA a Jesús Peregrino, se alquilan frescos y ventilados altos, acabados de pintar: seis habitaciones, sala, comedor, dos baños y servicios para criados. Alquiler $70.00, dos meses en fondo o fiador del comercio solvente. La llave en los bajos, botica. Informan: F_5891, de 10 a. m. a 4 p. m.

SE ALQUILA EL PRIMER PISO DE la casa Vapor 69, entre Hornos y Hospital, compuestos de sala, saleta, tres habitaciones y baño fino intercalado, en $30.00. La llave en los bajos. Informes en Muralla número 95. Telf. M-1590.

SAN LAZARO 484, PROXIMOS UNIversidad, altos amplios, frescos, terraza, sala, saleta, cinco habitaciones comedor, baño cuarto y servicio criados: $65.00. Informan: F-5692.

ACABADA DE CONSTRUIR, SE ALquila la casa San Lázaro 179, las tres plantas, tres habitaciones y servicio de criados. Servicio moderno. Informes en la misma.

CUBA Y SANTA CLARA, SE ALQUIla piso alto, moderno, compuesto de recibidor, sala, comedor, tres habitaciones, baño, cocina, cuarto y servicio de criados. Informes allí Rodríguez y Compañía.

ALQUILO 2 REGIAS CASAS, UNA

Reina 109, entre Lealtad y Campanario; otra, Manrique 10, entre San Lázaro y Lagunas: sala, saleta, 3 habitaciones, moderno baño intercalado, comedor, cocina, cuarto, servicio de criados, pinturas al tapiz. Verlas, de 2 a 6 p. m. Para informes: Telf. M-6453.

ALQUILO: ESCOBAR Y VIRTUDES, esquina, segundo piso: sala, comedor, baño intercalado, tres habitaciones, hall, las habitaciones con balcón a la calle. Informan peletería «El Paraíso». Telf. M-8171, Galiano y Neptuno.

ALQUILO EN PLASENCIA ENTRE Santo Tomás y Benjumeda, altos modernos: sala, comedor, 2 cuartos, buen baño, lavadero. Abundante agua fría y caliente: M 1091.

ALQUILO EL PISO PRINCIPAL, CAsa Infanta y Jovellar, número 202, con o sin muebles. Compuesta de sala, recibidor, comedor, pantry, cocina, cinco habitaciones, 2 cuartos baños modernos intercalador y serdvicio completo para criados Precio: 100 pesos. Informan misma.

AGUILA Y NEPTUNO 2o. ESQUIna moderno, fresquísimo, independiente, balcones a dos calles, sala, comedor, tres habitaciones, gran baño. Entre tiendas y teatros. Llaves Bar Trío. Informes: I-5955. Referencias.

FOLLETIN 43

EL HOMBRE SIN PIEDAD

VERSION ESPAÑOLA
ADELAIDA MENDEZ BLASCO

Se vende en la librería de «Wilson», Obispo No. 52. Teléfono: M.3850.

momentos tumultuosos, el fuego que encendía sus pupilas, brotaba como lava fundida de sus labios... Estaba hermosa en aquel instante de rebeldía, y a los ojos de él, que la contemplaba, asomóse un destello nuevo... Cuando las palabras expiraron en sus labios, alejóse, retadora y altiva, cogió sus chismes de la calle, y se dirigió a la puerta. Los ojos de Janson la seguían:

—Le doy a usted tres días de plazo—dijo su voz, a espaldas de Judit.

Volvióse ella, cual si hubiese recibido un latigazo.

—¡Aunque me diese usted una eternidad, mi respuesta sería la misma!

¡Y se fué, sintiéndose, como hacía meses que no se sentía... libre! Todo el mundo, la vida entera, se encerraba en una sola palabra. ¡Libre! Era libre el fin. Le había desafiado. ¡Que hiciese lo que se le antojara! Su madre vería bien que ella tenía razón. ¿Y Pat? Bien, ella ya había hecho por Pat todo lo que humanamente podía esperarse. Aquello era una profanación de su cuerpo y de su alma, que ni aun Pat osaría pedirle. Y si se lo pidiese, ella se negaría. Debía negarse. La virtud de los sacrificios tenía también sus límites... Le había dado un plazo de tres días, y ella se reía desdeñosa al recordarlo.

Pasaron dos, y Janson no dió la menor señal, por sus maneras, de que entre ambos hubiese ocurrido algo desusado. Ella realizó su trabajo como siempre, él le daba sus órdenes exactamente como de costumbre.

En la noche del segundo día, al volver a su casa, hallóse con el Destino en el umbral. Vió, dándole un salto el corazón, que el médico salía en aquel instante.

—¿Mi madre?—interrogó, casi sin aliento.

Sí, era por su madre por quien le habían llamado. No había nada alarmarte en demasía, pero, sin embargo...

—¿El corazón?—de nuevo la pregunta angustiada.

Sí, era el corazón, uno de aquellos colapsos, leve, es verdad, pero que no carecía de importancia. El doctor dijo las cosas con suavidad y mesura, pero concluyó de un modo que no dejaba lugar a dudas. Cualquier choque, cualquier disgusto grande, incluso gran alegría, podría ser demasiado para aquella endeble mujercita. El ya había hecho todo lo que hacía falta; pasaría al día siguiente...

Judit entró en el piso tambaleándose.

Y tras una noche de insomnio, se encaró con Janson en el despacho, el rostro pálido como marfil, aureolado por la negra nube de sus cabellos.

—Me ha vencido usted otra vez. Me casaré con usted, si sigue pidiéndomelo.

—El plazo estaba a punto de expirar—es todo lo que dijo, pero sonrió satisfecho.

Más tarde, aquel mismo día, le ofreció la sortija de prometida; una sortija más bien grande, más bien pesada, un poco demasiado aparatosa. Le consintió que se la pusiese en el dedo, fría e indiferente en apariencia, dominada interiormente por amarga desesperación.

El la sonrió, mirándola a los ojos.

—Usted es feliz conmigo, ¿comprende?

Ella se echó a reír también, con una risa cortada, amarga, dijo:

—¡Oh!, ya sabía que esa condición me sería impuesta más pronto o más tarde.

—¿Empieza usted a comprenderme, quizás?

—No. Es usted demasiado canallamente ingenioso para que yo le comprenda; pero estoy empezando a saber qué es lo que debo esperar.

Miró la sortija, una bella joya de zafiros, engastados según un diseño nada vulgar, y por un momento se sintió desplomar, vencida, deshecha; pero un instante después ergiuase, y le miraba resuelta.

—Supongo que usted sabe que le aborrezco y le desprecio con todas las fibras de mi ser—dijo, glacial.

—Eso hará nuestro matrimonio más interesante—fué todo lo que él respondió.

Uno o dos días después pudo dar la noticia a su madre, ya convaleciente, pero más frágil y delicada que nunca.

Se lo fué diciendo poco a poco, por grados, no atreviéndose, en vista de las advertencias del doctor, a comunicárselo todo de pronto.

La señora Connor se mostró en un principio anonadada, pero en seguida dió a comprender cuán feliz le hacía tal noticia, y empezó a charlotear, en su bendita ignorancia, de la gran aventura romántica cuya heroína era su querida Judit.

El elegante Pat Connor también se sintió en las nubes, y se mostró desastrosamente sentimental.

Cuando Janson, tras de alguna insistencia, consiguió ir a casa con Judit para conocer a su familia, Connor le apretujó las manos con efusión y sacó a relucir, en honor de tan importante escena, su más marcado acento irlandés.

—Me siento un hombre feliz de conocer a usted. ¿Pero cómo voy a vivir sin mi niña querida? ¡Señor Janson, va usted a arrancarme el corazón a pedazos, materialmente! Pero un padre debe dar de lado su propio dolor, cuando está en juego la felicidad de una hija...

Y mucho más por el orden, mientras los «pedazos de su corazón», egoísta y amante del lujo, hacían un rápido cálculo de los varios millares de libras anuales que Janson indudablemente representaba... ¡Algo así, como de diez a quince mil! Y automóviles y casas en abundancia. ¡Y a buen seguro la bondad de brindar un cubierto en su mesa al pobre viejo, tan rudamente trabajado, que era autor de los días del ser amado...!

Un himno de gratitud y esperanzas germinaba en su corazón y llegaba a su cerebro en palabras no formuladas.

Judit estaba en su estado de angustiosa agonía, que su padre, que no carecía de percepción, podía haber visto, pero que su madre a buen seguro, no vería, porque no era mujer capaz de ver cosas de tal índole. Cuando Janson inclinóse hacia ella en un gesto caballeresco y galante, para besarle la mano, ella dió rienda suelta a su romanticismo, exclamando:

—Señor Janson, Judit pretendía convencerme de que no había nada de esto, pero yo adiviné bien que sí. Y me siento feliz de que sea usted el elegido, porque mi querida nena merece lo mejor de la vida. ¡Oh, Dios mío! ¡Oh, Dios mío!, ¡Que cosa más maravillosa es esta que nos ocurre!—Y la señora Connor, estrechó la mano de su futuro yerno, enorme y moreno, procurando no aparecer intimidada en su presencia. ¡El gran Víctor Janson iba a casarse con Judit! ¿Quién hubiese podido adivinarlo? ¡Hija querida! ¡Pero no era más de lo que ella se merecía!

Janson volvióse hacia Judit, con un resplandor de triunfo en las pupilas, y una sonrisa simpática y cordial en los labios.

—¡La gatita vergonzosa! Pero nosotros sabíamos que ocultaba una secreta felicidad. ¡Lo sabíamos!—Connor se mostraba exuberante.—No podías engañar a tus padres, Judit. ¿Crees que hemos estado cuidándote, rogando por ti, trabajando por ti tantos años, sin haber llegado a leer en tu corazón como en un libro abierto, chiquilla?

La voz sentimental y elegante pasaba por todas las modulaciones, en las que Connor se esmeraba y recreaba.

—Señor Janson—continuaba, y entonces, desviando la frase, añadió: —O supongo que desde el instante en que va usted a ser mi hijo, debo llamarle Víctor, ¿verdad? querido amigo?

M.E.C.D. 2016

ALQUILERES

87 HABANA

ALQUILO AMPLIA CASA PROPIA para comercio u oficina en Manrique esquina a San Rafael. F-5634

MONSERRATE 101, TERCER PISO: sala, 4 cuartos, comedor, baño y cocina gas. La llave segundo piso. Informes: la ferretera.

ALQUILO SOTANO CON BAÑO Y cocina, propio para matrimonio u hombres solos. Jovellar 137 bajos, entre M y N

SE ALQUILA LA CASA CUBA 131 bajos, entre Merced y Paula, compuesta de sala, comedor, cuatro cuartos, baño y cocina en $32. Informan Aguila 112 Bayón. Telf. M-6504

SE ALQUILAN: AVENIDA MENOCAL 1105 y 1155, dos casas altos, cuatro y tres cuartos, respectivamente, sala, comedor, baño intercalado, cuarto y servicios de criados. Informes: Telf. I-5021

ALQUILO ALTOS, SAN LAZARO 323, entrada por San Francisco, sala, dos grandes cuartos, baño completo, cocina, escalera mármol. Ventilada. Acabada pintar. Llave: San Lázaro 325.

ALQUILO AGUILA Y ESTRELLA, Casas modernas, sin estrenar, de 4 y 5 piezas. Precios módicos.

MANRIQUE 69 BAJOS ENTRE SAN Lázaro y Lagunas, sala, comedor, dos cuartos baño y cocina. Verse de 1 a 5 teléfono F-2635

$80 LOS BAJOS Y $70 ALTOS INdependientes Manrique 107 entre Lagunas y Animas terminados de reedificar y pinta ecibidor, sala, comedor. 5 cuartos 2 baños completos cada piso; instalaciones nuevas, toma corriente en cada habitación, agua caliente en cada pieza agua abundante, cocina nueva de mas grande. Informes F_5900

SAN RAFAEL 102, BAJOS ENTRE Escobar y Gervasio, sala, saleta, 5 cuartos, comedor, baño y cocina patio y traspatio. Informes en los altos.

SAN MIGUEL 270, BAJOS, ENTRE Infanta y San Francisco. Sala, comedor, 4 cuartos, baño intercalado y criados. Agua siempre. Informan la Carbonería

AYESTARAN 629 PRIMERO Y SEgundo pisos, sala, saleta, 5 cuartos baño intercalado cocina, cuarto y servicio criados. $34 y $32. Dos meses en fondo. Telfs. A-0599 y M-7838

BASTRO No. 26 (PRIMER PISO) ENtre Gloria y Vives. Sala, recibidor, 3 cuartos, baño intercalado completo y comedor. Informan: Manzana de Gómez. 314. Teléfono M-1541.

SE ALQUILA SAN CARLOS B., ALtos, entre Estrella y Maloja. Detrás de Sanidad. sala, comedor, 3 cuartos, baño y cocina recién construída; $34. Informes: U-3417.

ALQUILO CASA MUY FRESCA EN el lugar más céntrico de la Habana: Monserrate 131. 3er. piso; sala, 3 cuartos, comedor, cocina y servicios. Informan bajos. Teléfono A-9867.

ESCOBAR 81 ENTRE NEPTUNO Y Corrales, altos; cómoda casa construcción antigua; precio $40. Informan: FO-7011.

$28: NUEVA DEL PILAR 21, BAJOS. Sala, comedor, tres cuartos, cocina y baño. Dos meses fondo. Llave altos. Informes: F-5758.

ESTRELLA 167 ENTRE GERVASIO y Escobar, altos modernos; sala, comedor corrido, tres habitaciones, baño completo intercalado, cocina, servicio criado. Verla de 9 a 12.

VIRTUDES No. 98, ALTOS ENTRE Lealtad y Perseverancia, compuestos de sala, comedor corrido, dos habitaciones grandes, cocina, baño, siempre hay agua. Verla de 2 a 5.

SOMERUELOS 65 ALQUILO ALTOS modernos; sala, saleta, 3 habitaciones, baño intercalado completo, comedor al fondo; llaves mismas. Informes: A-9690.

ALQUILO EN $37, MODERNOS ALtos Ave. de Ayestarán y Lombillo, fresquísimos; terraza, sala, tres, cuartos, con closets, baño en colores, hall, Informes Teléfono F-3320.

ALQUILO $40: ALTOS, CASA PEÑA Pobre, 12. A media cuadra del Malecón; sala, saleta, 3 cuartos, baño completo, buena cocina; no falta agua. En la misma informan.

SE ALQUILAN LOS BAJOS DE CONdesa letra C. número 42, entre Campanario y Lealtad: sala, comedor, 3 cuartos, baño moderno. La llave en la misma. Telf. U_6829 informan.

$23.00 MODERNOS BAJOS CON 2 habitaciones, sala, comedor, baño completo intercalado. Muy frescos. Entre dos líneas de tranvías. Vigía y Fernandina

ALQUILO PRECIOSOS ALTOS, COrrales 97, esquina a Aguila; sala, saleta, dos habitaciones, baño moderno, una cuadra de Monte; $30. Llave bajos. Informan: M-6184.

SE ALQUILAN CARLOS III, No. 239, 1er. y 2do. pisos; 2 casas compuestas de 4 cuartos, sala, comedor, baño intercalado, baño criados, cocina gas; esquina brisa. Precios: $40 y 45. Teléfono U-6665.

ALQUILO: PROGRESO 11, PRIMER piso alto, inmediato National City Bank y Virtudes 108, piso bajo, casi esquina Escobar. Verse: 9 a 11, la primera y 2 a 4 la segunda: U_1946.

DIEZ DE OCTUBRE 69, ALTOS, CERca de Tejas terraza sala, tres habitaciones, baño, comedor, etc., servicio criados. Verse: 3 a 5: U_1428.

CARLOS III, ESQUINA G., POZOS Dulces 2, altos: terraza, sala, tres habitaciones, magnífico baño, comedor, etc., servicio criados. Verse de 10 a 12 y 3 a 5: U-1428.

CUBA 10 BAJOS, DECIBIDOR, COmedor, tres cuartos baño cocina y patio. Precio: cincuenta pesos. Llaves en la bodega de Aguiar y Peña Pobre. Informes I_5347

LAGUNAS 48, SEGUNDO PISO ALto, entre Perseverancia y Lealtad: sala, recibidor, tres habitaciones, baño completo, comedor, cocina, cuarto criados. Llave en la misma. Informan: A8633 y F-5689, Sánchez.

VIRTUDES 177-E., ALTOS, ENTRE Oquendo y Soledad: sala, recibidor, tres habitaciones, baño intercalado, comedor, cuarto, servicio criados, cocina. Llave, bajos. Informan: A_8633 y F-5689, Sánchez.

$30.00

Alquilo casa: sala, 3 cuartos, baño, comedor y cocina. Misión 45, altos. Informan en los bajos.

SE ALQUILA EN LUCENA 253, ENtre Neptuno y San Miguel, altos. Casa moderna: sala, gabinete, tres cuartos, baño intercalado completo, comedor al fondo, servicio de criados, cocina de gas o carbón y calentador, tres cuarto alto en la azotea, con agua. Horas: de 10 a 2: $38.00.

ENSANCHE HABANA, POZOS DULces 120 entre Bruzón y D esagüe, altos modernos ventilados, recibidor, sala, 4 grandes habitaciones, baño intercalado, comedor, servicio criados, lavandería, azotea. Llave bajos.

ALQUILO BAJOS EN MERCED No. 3, entre San Ignacio y Oficios; sala, comedor, 3 cuartos, servicio, cocina y patio. $30. Informes Teléf. M-2593; de 12 a 2.

MARINA NUM. 54

Frente al parque Maceo, primer piso alto, case moderna: recibidor, sala, comedor, 3 amplias habitaciones, lujoso baño intercalado, cuarto criados con baño. Llaves en la misma, de 3 a 6. Informes: Telf. A-6318, O-Reilly 19.

MAZON 31, ALTOS, FRENTE AL Parque Aguirre, $30: Sala, comedor, tres cuartos, baño, etc. Informes: Bufete de Arellano. M-3936.

SAN RAFAEL 152-F., ALTOS, ENTRE Oquendo y Soledad, $32: Sala, comedor, tres cuartos, baño, cocina, Informes: Bufete de Arellano. M-3936.

VIRTUDES 143, EDIFICIO MADERno, entre Escobar y Gervasio. Se alquila día primero planta baja, muy amplia y fresca. Puede verse de 11 a 3 p.m. Informan en la misma. Teléfono U-1398

ALQUILERES

87 HABANA

SAN LAZARO 276, BAJOS CLAROS, modernos, último precio: $50, sala, recibidor, 4 cuartos, baño intercalado, salón comedor, cocina, cuarto y servicio criados, 2 meses fondo. Llave misma.

CONSULADO 7, CASI ESQUINA A Prado, se alquila moderno piso alto; sala, comedor, dos cuartos, baño intercalado completo, cuarto y servicio de criados; hay elevador día y noche. Informes en la misma.

SE ALQUILA ZANJA 127 B, ENTRE Oquendo y Soledad. Sala, saleta, cuatro cuartos, etc. Llave en los altos. Informan por el teléfono U-3000.

SAN NICOLAS 130, SEGUNDO PISO, casa moderna: cuatro habitaciones sala y saleta, muy fresca y clara. Informan: bajos, derecha, y Lamparilla 60, altos.

VIRTUDES 137 BAJOS A LA BRISA saleta, recibidor, sala, cinco habitaciones, comedor, patio y traspatio, baño moderno, servicio de criados. Renta 80 pesos. Informan allí.

ALQUILO CASA: HOSPITAL NUmero 170, altos, entre Príncipe y Vapor, muy fresca y moderna, en 36 pesos. Véala. La llave en el pasaje. Informes: Neptuno y Soledad, mueblería «El Fénix».

88 VEDADO

SE ALQUILAN EN $50.00 LOS ALtos de 18 Nro. 108 entre 11 y 13, con terraza, sala, tres cuartos, baño intercalado, cocina gas, comedor, cuarto y servicios para criados.

SE ALQUILA EN $40.00 18 NRO. 112 entre 11 y 13, con portal, sala, tres cuartos, cuarto para criados y demás servicios.

$37.00 MODERNOS FRESCOS ALTOS B 718 entre 29 y 31, sala, comedor, 4 cuartos, baño intercalado, agua abundante. Enséñase 8 a. m. a 6 p. m. Dueño en la misma.

SE ALQUILAN LOS BAJOS DE K entre 9 y 11, Vedado, sala, recibidor, 5 cuartos, hall corrido, comedor al fondo, 2 baños, garage y cuarto de criado. Informan Casademount Telf. M_7991

VEDADO: CALLE A, NUMERO 107, entre Calzada y Quinta. Se alquila moderno piso alto: terraza, recibidor, sala, saleta, comedor, cuatro cuartos con closets, gran baño intercalado y otro auxiliar, cuarto y servicio de criados. Informes en la misma.

ALQUILO ALTOS DE 25 NUMERO 453, entre I. y J., con sala, saleta, comedor, tres habitaciones, tres roperos, baño, cocina, cuarto y servicio de criados. Agua abundante: $45.00. F1_7821.

ALQUILO AMUEBLADO, TERCER piso de 25 número 453, entre I. y J., con sala, comedor, dos habitaciones, dos roperos, baño y cuarto criado, cocina y terraza. Agua abundante: 38 pesos: F1-7821.

FRESCOS Y MODERNOS ALTOS SAla, 4 cuartos y baño intercalado, galería, comedor y terraza, cuarto y servicio criados, tiene motor. Teléfono I-3213 Baños 563

LINEA 59, ENTRE M. Y N., AMPLIA, fresca casa: 4 cuartos, sala, recibidor, comedor, cocina y baño. Informan: F_3199.

FRESCOS Y VENTILADOS ALTOS, Calzada 1157, entre 16 y 18: terraza, sala, hall, 4 habitaciones, comedor, baño, pantry, cocina cuarto y servicio criados, garage: $70.00. Agua abundante: F-6902.

EDIFICIO «BIARRITZ», CALZADA y J, Vedado, alquilo moderno fresco piso alto, sala, comedor, 3 cuartos, criado, baño, etc. Exígense referencias.

ELEGANTE, FRESCO PISO ALTO, esquina 27 y 4, número 901, Vedado, 4 habitaciones, baño completo, hall central, sunporch, pantry, garage, etc. Acabado pintar. Llaves bajos. Informes: M_7245.

ALQUILO: NUEVE NUMEAO 17, ENtre J. e I., bajos: jardín, portal, sala, recibidor, 6 habitaciones, 2 baños, hall, comedor, cocina, 3 cuartos de criados, servicios y garage: $75.00. Informes: A_0384.

VEDADO: SE ALQUILA EL AMPLIO piso alto de J. número 303, entre 15 y 17, acabado de renovar: sala, saleta, cuatro habitaciones, baño, comedor al fondo y demás comodidades. Se puede ver de 4 a 6 p. m. Informan: Telf. F-2697.

VEDADO: CALLE 23, ESQUINA A 6, número 551, se alquila moderno piso alto: sala, gabinete, comedor, tres cuartos, baño completo intercalado y servicio de criados. Informes en la misma a todas horas.

VEDADO: CALLE 10 NUMERO 354, entre 15 y 17. Se alquila moderno piso alto: sala, comedor, terraza, cuatro dormitorios, baño completo intercalado, cuarto y servicio de criados. Informes en la misma.

ONCE ESQUINA CUATRO, VEDADO. Se alquila lujoso y moderno piso alto: recibidor, sala, comedor, tres cuartos con closets, cuarto y servicio de criados, entrada separada para proveedores. Hay garage si se desea. Informes en la misma.

SE ALQUILA O VENDE CON FACIlidades de pago, moderno y cómodo chalet en calle 8 número 531, entre 21 y 23, Vedado. Agua abundante. Puede verse.

FRESCOS Y VENTILADOS ALTOS, Calzada 1151, entre 16 y 18: terraza, sala, hall, 4 habitaciones, comedor, baño, pantry cocina, cuarto y servicio criados garages: $175.00: A-6902. Agua abundante.

EN LO MEJOR DEL VEDADO: ALquilo casa, calle 8, entre 25 y 27, números 617 y 621, con jardín, portal, sala, dos habitaciones, baño, cocina y patio. nforman: F-4309. Llave bodega, 8 y 25.

SE ALQUILA CASA MODERNA, EN la calle B. número 653, altos, entre 27 y 29, Vedado. Compuesta: terraza, sala, recibidor, 3 grandes habitaciones, baño intercalado, comedor, pantry, cocina, cuartos y servicio criados, garage y cuarto. Informan: Telf. FO-1277. Llaves en los bajos.

VEDADO: BAÑOS Y 17, EDIFICIO «Menéndez», alquilo un apartamento muy fresco, con sala, dos cuartos, baño, cocina y elevador.

VEDADO: 25 ENTRE F. Y G., ALquilo onos altos muy frescos, con sala, saleta, cuatro cuartos, comedor, cuarto criados, terarza y garage. Telf. F-2299.

SE ALQUILAN LOS ALTOS DE 4 esquina a 5a Vedado, acabados de fabricar y con todas las comodidades. Informes 4 Nro. 56 entre 3a y 5a Vedado teléfono F-4372

SE ALQUILAA LOS HERMOSOS Y frescos altos acabados de fabricar en la calle Pasea esquina a 5a, Vedado. Compuestos de 5 habitaciones, sala, recibidor, terraza, baño intercalado, cocina y cuarto de criados. Informes 4 Nro. 56 entre 3a y 5a. Vedado. Teléfono F 4372

EDIFICIO «CASTRO», CALLE 25 número 160, esquina a O, piso amplio, fresco con balcones a los calles, provisto de nevera eléctrica closets, elevador. Agua abundante. Teléfono: F-2990

L Nro. 304 ENTRE 19 Y 21 LUGAR inmejorable, todas comunicaciones cerca Unicersidad amplios y fresquísimos bajos y altos, cada planta: 5 habitaciones, 2 baños intercalados, garage y demás comodidades.

SE ALQUILAN HERMOSOS ALTOS 17 esquina 12 Vedado, compuestos de sala, comedor, cuatro habitaciones haoll, baño y cocina, cuarto y servicio criados. Informan en el café o por el teléfono F-6035

CALLE L. NUMERO 202, ESQUIna a 15, lujoso apartamento alto, esquina de fraile, propio para matrimonio de gusto. Garage gratis. Informan en la misma.

F. ESQUINA A 21

Casas modernas. Altos, dos y tres habitaciones, terraza, sala, saleta, comedor, baño intercalado, cuarto y servicio criados. Informes Telfs. M_2037 y F-4407 y bodega esquina. Alquiler: $38.00 y $45.00.

ALQUILERES

88 VEDADO

SE ALQUILA: EN 17 ENTRE 26 Y 28 altos sin estrenar consta de terraza, sala, recibidor, comedor tres cuartos baño intercalado, closets, cocina cuarto y servicio de criados. Se puede ver a todas horas. Informes: en el FO-3854.

ALQUILO ESPACIOSA CASA, CALzada n-mero 511, frente Auditorium, cuatro habitaciones grandes, sala, comedor, recibidor, garage para dos máquinas. Informes en la misma.

SE ALQUILAN LOS ALTOS, CALLE 4 número 504, entre 21 y 23, Vedado, con sala, comedor, cuatro cuartos dos baños cuarto y baño de criados. Informan en los bajos.

M. 154, ENTRE LINEA Y 17, SEGUNdo piso: sala, terraza, comedor, 4 habitaciones, baño intercalado, pantry y cocina. Se está pintando. Informes: Telf. FO-1996 50 pesos.

SE ALQUILAN LOS BAJOS DE 19 Nro. 451 esquina a F con amplio portal, sala, recibidor, comedor dos baños, tres cuartos servicio completo de criados y garage. Informan en los altos.

SE ALQUILAN LOS ALTOS DE BAños 56 entre Tercera y Quinta, acera brisa. Compuestos de recibidor, sala espaciosa terraza, 5 habitaciones, baño intercalado, comedor, cocina, lavadero, cuarto y servicio criada. Puede verse de 8 a.m. a 7 y media p.m. Informan en «El Fénix», Galiano 124 esquina a Dragones. Teléfono M-2355

VEDADO J Y 25, HERMOSOS ALtos acabados de fabricar, tres hermosas habitaciones, baños intercalados, living-room, terraza, garage, cuartos criados y chauffeur. Informan Muralla 111 A-7468

ALQUILO GARAGE PARTICULAR, J y 25, Vedado, una máquina cuarto y servicios chauffeur con baño. Informan Muralla 111. A_7468

ALQUILO VEDADO CALLE 4 NRO. 460, bajos modernos, jardín, portal, sala, recibidor, comedor 3 habitaciones, baño intercalado, cuarto y servicios criados. Informes y llaves la misma encargado.

LINEA 852 ESQUINA A 4, VEDADO, SE ALQUILA PISO ALTO fresquísimo 4 cuartos, sala, saleta, comedo dos baños, cocina etc.

PASEO NUMERO 157, ENTRE LInea y Calzada, Vedado. Alquilo este lindo chalet con todas las comodidades. Informan en la misma, de 9 a. m. a 12 y de 2 p. m. a 6.

19 ENTRE 16 Y 18, PRECIOSO APARtamento nuevo, sala, comedor, dos cuartos grandes con closets, babo de lujo, cocina, cuarto servicio criados. Informan la misma FO_3219.

89 CERRO - PALATINO

SE ALQUILA LA CASA CALLE PAniagua número 62 moderno, entre Reyes y Empresa; sala, saleta, tres habitaciones. Informes: Telf. F_5956.

SE ALQUILAN LOS FRESCOS ALtos de Primelles y Velarde, Cerro, con todas las comodidades para numerosa familia; agua abundante $25. Ruta 18 en la puerta, llaves bodega. Telf. M_4602

ALQUILO: PRECIOSA CASA ALTA, esquina fraile, sala, saleta, cuatro grandes habitaciones; hall, baño intercalado completo, comedor, gran cocina, mucha agua. Churruca y San Cristóbal, $32.00

PRIMELLES 273, ENTRE SAN CRIStóbal y Pezuela; ruta 18: Portal, sala, comedor, cuatro habitaciones, baño intercalado, cocina, cuarto, servicio criados, patios; acabada de pintar. Teléfono M-7816.

90 MARIANAO - REPARTOS

MODERNO CHALET 30 PESOS

Alquilo Segunda Avenida entre 11 y 12 Ampliación Almendares, portal, sala, comedor, 3 cuartos baño completo intercalado y baño de criados. Dueño F_2760.

ALTURAS BUENAVISTA, ALQUIlanse fresquísimas casas dos y tres cuartos, $15 y $18.00, edificio «Campana», loma apeadero «Ceiba», tranvías Vedado_Marianao. Godínez entre Línea y Calzada Columbia.

AMPLIACION DE ALMENDARES: Casa nueva, Tercera Avenida 59, entre 9 y 10: jardín, portal, garage, cuatro habitaciones, lujoso baño, gran cocina, traspatio $45.00. Informan: FO_1004 e I_6205.

ALQUILO: SAN JULIO NUMERO 16, entre Medrano y Avenida Columbia, Marianao: jardín, portal, sala, hall, 3 habitaciones con closets, baño, cmeodor, pantry, cocina, lavandería, servicios criados. Altos: 3 habitaciones, baño, garage, patio frutales: $55.00. Informes: Leyte Vidal M-2222.

REPARTO ALMENDARES. —CALLE C entre 16 y 18, frente Parque Japonés alquílase casa muy fresca sala, dos cuartos grandes, baño intercalado gran comedor al fondo, bonita cocina servicio criados y patio lleno de flores. informan en la msma.

ALQUILO CASA C Y FUENTES ESquina fraile, jardín, portal, sala, comedor, 3 cuartos, baño, cuarto y servicio criados, garage. Ultimo precio: $40.00

GENERAL MONTALVO Y D., REparto Larrazábal, cerca Ciudad Militar, a una cuadra del tranvía y otras vías de comunicación. Se alquilan casitas recién construídas, compuestas de sala, 2 amplias habitaciones, baño con agua fría y caliente, cocina y patio. Informan Telf. FO_7827.

REPARTO ALMENDARES. CATORce y Primera. Planta baja, esquina de fraile, misma cuadra del cine Roxy, portal, sala, tres frescas habitaciones, baño espacioso moderno; comedor, cocina, cuarto criadoc, jardín, al frente y costados, treinta y cinco pesos. Llaves al fondo. Informes: teléfono F-3755

12 Y PRIMERA, AMPLIACION DE ALMENDARES

Alquilo esquina nueva, cuatro cuartos y amplio hall, garage y demás comodidades: I-5983.

ALMENDARES: SE ALQUILA LANUza 33, casa moderna portal, sala, 2 cuartos, baño intercalado, hall, comedor buena cocina, entrada para máquina, mucho patio. Todo cercado.

O-FARRILL Y 18

Reparto Buenavista, Marianao: sala, tres habitaciones, baño intercalado, comedor, cocina y una gran extensión de terreno al lateral de la casa esquina. Telf. M-3448. Aguila 814, frente a Apodaca, bajos.

REPARTO ALMENDARES ALQUILAse altos sala, dos cuartos, baño intercalado, comedor, cocina, terraza a la brisa, construcción moderna, fácil comunicación, 16 y 3a Informes Botica.

MIRAMAR: DOS ESQUINA A TERcera Avenida. Magnífica residencia, esquina sombra. Amplia, moderna, lujosa. Rodeada jardín, garage 2 máquinas, con o sin muebles. Visible diariamente.

$34.00 HERMOSA CASA SALA SAleta, 4 cuartos, 2 baños, comedor, servicio de criados, garage para 2 máquinas. Calle 5 entre Avenida 5a y 6a, Buenavista, teléfono F-7148

LA SIERRA

Se alquila la casa calle C entre 30 y 32, bien situada cuatro cuartos, pantry, garage y cuarto de choffer, excelente comunicación. Informan en los bajos.

91 JESUS DEL MONTE - VIBORA

SE ALQUILA EN SAN CARLOS 27, bajos, loma de Chaple, Víbora, casa moderna con jardín, portal, sala, hall cuatro cuartos, dos baños, comedor y cocina. Informan en la misma.

LAGUERUELA 103 (MODERNO) VIbora, se alquila gran residencia, 6 habitaciones, 2 baños, garage, jardín, demás servicios. Llave al lado. Informa M. Quiñones, M_5842.

ALQUILERES

91 JESUS DEL MONTE - VIBORA

VIBORA: ALQUILO CASA, ALTOS, con 4 cuartos y demás servicios. Jenaro Sánchez número 21, entre Primera y Segunda, dos cuadras del Havana Central.

SE ALQUILA: DIEZ DE OCTUBRE 82, altos, a una cuadra de la quinta Dependientes, casa 4 cuartos, terraza, 2 saletas. Informan en los bajos. Telf. M-2093.

SE ALQUILA LA CASA, CALZAda de Jesús del Monte 807, moderno, con portal, sala, saleta, comedor, 5 cuartos, baño intercalado, patio y traspatio. Informan: M-6673.

ALQUILO MODERNA CASA ESQUIna, dos cuadras Calzada Víbora. Jardín, portal, sala, 4 cuartos, baño completo, comedor, cocina, garage, etc. Gertrudis esquina a Carlos Manuel (hoy Revolución). Ultimo precio: $34.00.

SE ALQUILA LA CASA DELICIAS número 46, entre Concepción y San Francisco, Víbora, toda decorada: sala, saleta, 3 cuartos, comedor al fondo, cuarto de baño, servicio de criados, patio y traspatio. Informan en la misma.

MODERNA CASA, SANTA CATALIna 510, entre Goicuría y Juan Delgado: jardín, portal, cinco cuartos, baño intercalado, gran patio, garage. Verse: 3 a 6. Informan: Telf. F_2869.

ALQUILO: PAMPLONA 2 1,ENTRE Marqués de la Torre y Delicias: sala, comedor, tres cuartos, baño, patio, azotea: $22.00, dos meses fondo. Llave bodega. Informes: F-4347.

ALQUILO MODERNOS ALTOS PRINcesa 161 moderno, entre San Luis y San José, Jesús del Monte. Sala, saleta, 4 habitaciones, baño intercalado, agua motor. Informan I-6570

SE ALQUILA AMPLIA Y FRESCA casa en San Anastasio Nro. 26 (antiguo) entre Santa Catalina y Milagros, Víbora. Portal, sala, saleta, cuatro cuartos, cocina, baño y patio. Informan F-3651

SE ALQUILA UNA BUENA CASA con comodidades en Patrocinio 454, entre Goicuiría y J. Delgado. Informan al lado en el 452. Teléfono I-5778

ALQUILO AVE. 10 DE OCTUBRE 401 altos, casa fresca con sala, comedor, tres habitaciones y baño intercalado. Informes: Alonso y Co. Teléf. M-3198. Llaves la encargada.

FRENTE AL PARQUE MENDOZA, San Mariano 456 entre D-Strampes y J. Delgado, residencia moderna, amplia y fresca jardín, portal, recibidor, despacho, sala, saleta, hall central, cuatro habitaciones con magníficos closets, dos baños intercalados, comedor, pantry, cocina, cuarto y servicio criados; garage para dos máquinas patio y lavadero. Pasan ómnibus rutas 60, 14 y 15 a una cuadra doble línea tranvías. Informan F-5984

MILAGROS 367, ENTRE OCTAVA Y Porvenir; sala, saleta, 3 grandes cuartos, baño, patio, traspatio. Omnibus y carros esquina Porvenir. Llaves bodega esquina, $23. Informan: M-6068

LAGUERUELA 103 (MODERNO) VIbora se alquila casa moderna grande, lujosa, 6 habitaciones, dos baños, garage. Llave al lado. Informan Peletería «Versailles», M-5842

92 SANTOS SUAREZ - MENDOZA

SE ALQUILAN: MILAGROS No. 506 (Mendoza), jardín, portal, sala, 3 cuartos, comedor, cocina, baño, cuarto y baño criados, $30.00. Flores 270, portal, sala, 3 cuartos, baño $25.00. Informes: I_5893

SANTOS SUAREZ 72, A CUADRA y media de la Calzada. Amplios y ventilados apartamentos para familias. Se cambian referencias. Precios de situación. Informan en el departamento núm. 10.

93 LUYANO

(LUYANO) ROSA ENRIQUEZ 14, frente Infanzón, chalet de portal, sala, dos habitaciones, comedor fondo, baño intercalado, acera sombra. Renta: $25. Informes y llaven en la misma. Telf. A5-4251

SE ALQUILA UN APARTAMENTO con sala, cuarto, cocina, servicio y traspatio, todo independiente; también una habitación. Informan: Compromiso, 310, esquina a Rosa Enríquez y Benavides, Luyanó.

ALQUILO $34 MODERNOS Y VENtilados altos Infanzón y Teresa Blanco, media cuadra Concha y dos de Luyanó 4 cuartos, Sala, comedor, servicio y cuarto de criado y demás comodidades. Informes Carnicería.

94 LAWTON - BATISTA

REPARTO LAWTON: SE ALQUIlan modernos altos una cuadra del tranvía calle 17 esquina a A, recibidor, sala, comedor, tres habitaciones, hermoso cuarto de baño completo, dos habitaciones en la azotea con sus servicios, $28. Informan en la calle A Nro. 21, bajos, X1484

SE ALQUILA CASA EN LA LOMA Reparto Batista: Portal, sala, dos cuartos, baño intercalado, comedor, cocina, patio. Calle 10 No. 65, entre C. y D., a media cuadra tranvías y dos ruta 23. Informan: I-3653.

98 ALQUILERES VARIOS

CASA-CAMPO: TELA METALICA, living room, tres dormitorios, dos baños, garage, servicio criados, amueblada o no, agua abundante, electrecidad, refrigerador. El Cano, Marianao. Informan: F 6815.

VARADERO: AL LADO DE LA IGLEsia, alquilo casa amueblada: portales, sala, 6 cuartos, 2 baños, servicio ciados, por 2,000 pesos temporada. Informes en la misma. Lizama.

EN LA PLAYA DE JAIMANITAS SE alquila una bonita habitación en casa de familia para informes en el Bar del Cloub la Playa de Jaimanitas.

PLAYA GUANABO. ALQUILO DOS casas mampostería amuebladas, 2 habitaciones $40.00, 3 habitaciones, $50 mensuales. Informan I-6550 sábado, domingo. Pregunte casa Sr. Herrera, playa.

CANDELARIA. EN FINCA SOBRE carretera central, alquílase casa cinco piezas, $15 mensuales. Teléfono FO-7062

EN LO MEJOR DE COJIMAR, ALQUILO

Casitas propias para matrimonios con niños, con teléfono, agua a todas horas, parque infantil de diviersiones, con arena fina y garage, y en lo mejor de Cojímar.

Pregunte por villa «Ruiz». Informes: por los Telfs. M-9921 (A-18 y A_9477.

NO PIERDA ESTA OPORTUNIDAD

SE SOLICITAN

99 SOLICITUD DE ALQUILERES

SE DESEA ALQUILAR EN EL VEdado, una casa de una sola planta, con portal, sala, saleta, biblioteca, comedor, no menos de seis cuartos y dos baños, cuartos de criados y garage para dos máquinas. También puede ser chalet de dos plantas. Se hace contrato y se dan toda clase de garantías. Informes: Telf. A-9998, de 10 a. m. a 5 p. m.

SE SOLICITAN

SOLICITUD DE ALQUILERES

SE SOLICITA UNA CASA MUY grande en el Vedado o en la Habana, de Galiano a Infanta, capaz para un Colegio muy numeroso, una Clínica o una Casa de Huéspedes. Apartado 1674 Habana.

101 PERDIDAS

UN PERRITO NEGRO, LANUDO. Responde por «Jockey», barrio San Lázaro. Se gratificará entregándolo en Jovellar 317, entre M. y N.

102 AGENCIAS - COLOCACIONES

«LA MATANCERA»: A-7740

Servimos rápidamente: criadas, cocineras y choferes. Toda clase de servidumbre y empleados de ambos sexos. Sol 111, entre Egido y Villegas.

«NEPTUNO»: U-3750

Se facilitan con rapidez: cocineros, cocineras, criadas, manejadoras, mensajeros, etc. Servidumbre de ambos sexos y razas con referencias. Neptuno número 206, esquina a Marqués González.

AGENCIA DEL VEDADO, 12 Y 23: F-3141. Servimos rápidamente, Habana-Víbora. Tenemos cocinera repostera: $20.00; criada de mano: $18.00; choferes, cocineros y gran variedad de sivientas del país.

« «LA HABANERA», U-1880

Neptuno 255 esquina a Espada. Servimos Criadas, Cocineras, Manejadoras, Mensajeros, Cocineros, Choffers, Camareros, extranjeros y del país, con referencias. U-1880

«LA ORIENTAL», U-5388

San Rafael 118 entre Gervasio y Escobar. A todo comercio y casas particulares, servimos toda clase de servidumbre de ambos sexos, extranjeros y del pas, con referencias. No olviden este teléfono: U-5388

PUENTES GRANDES I-3855 NUEVA Agencia de Colocaciones, Ofrecemos Lavanderas, Modistas y Sirvientes de todas clases. Llámenos y su orden será servida. Telf. I_3855.

MARIANAO EMPLOYMENT AGENcy, Tercera y 16, Almendares: Telf. FO-1077. La decana y única en Marianao que por su seriedad y cumplimiento ofrece a usted sus servidumbres con prontitud y referencias, del país y extranjeras: FO_1077.

LUCAS: M-8195. AUTORIZADA AGENcia de Colocaciones, con cocineras, criadas, manejadoras, lavanderas, choferes, dependientes, todas razas, seleccionados. Referencias y domicilios reconocidos, San Lázaro número 201 y Lealtad. Llame rápido: M-8195.

103 CRIADAS - CRIADOS

SE SOLICITA UNA MUCHACHA blanca, de buena presencia y con referencias, para todos los quehaceres de un matrimonio, menos cocinar. Sueldo: $12.00. Dirigirse a la calle H. esquina a 23, tercer piso número 502, de 10 a 3 de la tarde.

SE SOLICITA UNA MUCHACHA DE 12 a 14 años, para atender a un niño de seis años, Jovellar 253, de 1 a 5.

SE SOLICITA UN CRIADO JOVEN de raza blanca, para limpiar y atender una consulta desde las 7 a.m. a las 6 p.m. Desayuno, almuerzo y $5. Animas 170, altos, de 7 a 8 y media a. m.

SE SOLICITA UNA JOVEN POR HOras para limpiar dos habitaciones y un baño y lavar y planchar ropa fina. Sueldo seis pesos. Se exigen referencias. Calle Línea 507 entre Baños y D, Vedado.

SE SOLICITA UNA CRIADA PARA limpiar y cocinar a 3 personas; sueldo $10. Informan en Galiano 508, de 9 a 12.

SE SOLICITA UNA SIRVIENTA ESpañola de 35 a 37 años, que duerma en la colocación y tenga buenas referencias. Sueldo: 15 pesos mensuales. Informes: Finca Arellano, La Lisa, Marianao.

SE SOLICITA UNA MUCHACHA PAra el comedor que sepa servir y tenga referencias. Sueldo $15. Calle J, No. 460, bajos, entre 21 y 23, de 1 a 4 p.m. solamente.

104 COCINERAS Y COCINEROS

SE SOLICITA ESPAÑOLA FORMAL, para cocinar y limpiar a corta familia. Buen sueldo, en San Ignacio 84_A., primer piso, después del entresuelo.

SOLICITO ESPAÑOLA FORMAL Y limpia, para cocinar y limpiar a tres personas mayores, con referencias y que duerma en la colocación. Sueldo: $16.00. Paseo número 459, altos, entre 19 y 21. Telf. F-4944.

COCINERA QUE SEPA HACER DULces y cocinar bien, se solicita en 8 entre Tercera y Quinta Avenidas, Miramar. Casa del doctor Pagés. 20 pesos y viajes pagos.

SOLICITO JOVEN COCINERA ESpañola para cocinar y limpiar a un matrimonio, cocina americana. Dormir en la colocación. Sueldo: $20. Calle 17 No. 203, altos, entre J. y K

SE SOLICITA UNA ESPAÑOLA DE mediana edad, para cocinar y limpiar a corta familia que sepa cocinar, tenga buenas referencias; sueldo 10 pesos; duerma en la colocación. Paula 25, altos.

110 LAVANDERAS-LAVANDEROS

SE OFRECE UN BUEN CRIADO DE mano español, práctico en todo lo que requiere un buen servicio con muy buenas referencias de familias conocidas. Es formal y trabajador. Teléfono A-7334

AGENTES - VENDEDORES

NECESITO ALGUNOS HOMBRES Y mujeres mayores de 21 años, que vivan en La Habana y sepan las cuatro reglas, para emplearlos en Compañía americana, bien retribuídos. Preguntar por Mr. Frank, en Bernaza número 3, frente al parque de Albear, entrada por la Real Silk, a las 11 de la mañana, hora inglesa, el próximo jueves 28. No atendemos este anuncio por corespondenrcia.

AGENTES. — SOLICITO PARA NEgocio que deja una gran utilidad. Se puede ganar más de cinco pesos diarios. Liquido comisión todos los días. Informan: Sr. Passopera Madrid Nro. 15 Jesús del Monte de 8 a 10 y de 3 a 5.

CASA DE VINOS Y LICORES, NEcesita un agent eradicado en Guanabacoa, para la venta de sus artículos en dicho pueblo y en los de Regla y Casa Blanca. Solicitudes por referencias al Apartado No. 63. Habana.

SE SOLICITAN PERSONAS DE AMbos sexos que quieran ganar $3 diarios, producto fácil venta. Industria Saravia, Gloria No. 176-1|2, esquina a Carmen, de 10 a 12 y de 4 a 6.

PARA LA VENTA DE UN ARTICUlo de fama mundial, se solicitan vendedores competentes y con buenas referencias. Pueden ganar $115 mensuales. Dirija su solicitud a este periódico. Anuncios Clasificados HS-50.

CASA DE VINOS Y LICORES, NEcesita un agente para la venta en Marianao y sus repartos. Solicitudes por escrito al Apartado No. 63, Habana.

VENDEDORES DE AMBOS SEXOS

Que deseen ganar tres o más pesos diarios pueden pasar de 10_11 a. m. y de 3-5 p.m. por O_Reilly 52 esquina Habana.

VINO OROTAVI DE FRUTA BOMba madurada en la mata, sabroso y digestivo. Puro como rayo de sol. Pídalo hoy mismo en establecimientos de víveres, bares y restaurants o José Caamaño. Morro y Refugio, teléfono A-7729

115 OFICINISTAS

NECESITO MUJER U HOMBRE PAra trabajar oficina comercial. También necesito para finca un albañol, un sereno, un jardinero, un chauffeur y un criado, sueldo: $25. Compostela 58. agencia.

SE SOLICITAN

116 SOCIOS

SOLICITO SOCIO CON CINCO MIL pesos para negocio de compra, venta, pignoración y ceba de ganado vacuno y porcino, así como venta de ganado a consignación y estabulación de ganado. Negocio serio y de resultados positivos. Informan: Amargura 11, departamento 13, de 2 a 4, solamente.

SE OFRECEN

118 CRIADAS-CRIADOS

SE OFRECE CRIADA DE MANOS O manejadora, esmerada sirvienta, limpia, formal, consciente de sus obligaciones y con referencias. No tiene inconveniente en ir a playa o finca. F_3141

DESEA COLOCARSE UNA MUCHAcha de color para limpiar y cocinar a matrimonio solamente, sabe trabajar y es muy limpia, tiene referencias, llame al M-1120, solamente de 8 a 12.

SE DESEA COLOCAR SEÑORA ESpañola para una corta familia para cocinar, tiene referencias. Informan: Telf. F-5613

DESEA COLOCARSE UN JOVEN ESpañol de criado, sabe servir a la rusa y tiene referencias de las casas que ha trabajado. Es ciudadano cubano y no tiene pretensiones. También se coloca para dependiente de café, fonda y restaurant. Informan: Telf. I-5658

SE OFRECE ESPAÑOLA PARA cuartos o para lavar ropa. También para criada de mano. Informan Telf. F-6760

SE COLOCA UNA MUCHACHA ESpañola para sirvienta de manos, es persona seria y de absoluta confianza, desea casa de moralidad, tiene biuenas referencias F_5702

SEÑORITA DEL CAMPO NO MUY joven, desea encontrar casa de moralidad para señorita de compañía o acompañar señora sola, teléfono: U-3234 tiene referencias.

SE OFRECE JOVEN ESPAÑOL PAra criado de mano y comedor, sabe servir a la rusa, tiene referencias. Informes F-5712

DESEA COLOCARSE UN BUEN CRIAdo español, tiene referencias, es muy formal y sabe trabajar. desea casa seria para durar tiempo. M-3339

SE DESEA COLOCAR ESPAÑOLA para casa de moralidad, de 35 años, soltera, para criada de cuartos, comedor o manejadora. Es limpia y trabajadora y honrada. Sueldo, según el trabajo. Telf. U_6667. Tiene referencias, calle Arbol Seco 50, bodega.

SE DESEA COLOCAR UNA ESPAñola de mediana edad, para limpiar y ayudar en la cocina. Duerme en la colocación. Informan: Telf. U-6719.

JOVEN ESPAÑOLA DESEA COLOcarse con familia respetable. Telf. U-5508.

UNA JOVEN ESPAÑOLA DESEA colocarse de criada de cuartos o comedor, es fina, de buena presencia y sabe cumplir con su obligación, tiene buenas referencias. Teléfono: A_9015

SE DESEA COLOCAR UNA MUCHAcha española de criada de manos o manejadora, desea ganar buen sueldo, tiene buenas referencias. Teloéfono U-6976

DESEA COLOCARSE UNA MUCHAcha española de criada de cuartos o manejadora. Informes al teléfono M_4602

SE OFRECE UN BUEN CRIADO DE mano español, práctico en todo lo que requiere un buen servicio con muy buenas referencias de familias conocidas. Es formal y trabajador. Teléfono A-7334.

SE OFRECE MUCHACHA BLANCA para criada de cuartos o de mano. Tiene referencias, duerme en la colocación. Sra. Rodríguze: I 3552.

SE DESEA COLOCAR MUCHACHA cubana, para criada de mano o manejadora. Tiene práctica y referencias. Telf. M-3886, habitación 36.

SE OFRECE UNA MUCHACHA española, para criada de cuartos o comedor. Sabe servir a la rusa. Informes: Telf. F_4074.

DESEA COLOCARSE UNA JOVEN española para criada de mano, cuartos o comedor. También lava y plancha. No importa ayudar a la cocina. Tiene referencias. Telf. U_7036.

SE OFRECE PARA TODO LO QUE sea campo, experto guajiro gran conocedor de terrenos y dispuesto a todo. Llame F-3141

DESEA COLOCARSE DE SIRVIENte o de criado, hombre decente, ha trabajado con familias distinguidas las mismas informan. FO_1533. Llamar de 12 a 1, preguntar por Manuel.

SE OFRECE JOVEN PARA CUARtos y comedor, o coser, tiene referencias. Informan Nro. 1 habitación 18

DESEA COLOCARSE BUEN CRIADO español acostumbrado a todo servicio fino 12 años de servicio en casas conocidas que le garantizan su honradez y cumplimiento. Inmejorables referencias, va a cualquier punto. Telf. F-6253

UNA MUCHACHA DESEA ENCONtrar un trabajo por horas, sin pretensiones para repasar ropas y hacer algunas piezas nuevas. Dirección Obispo 59 esquina a Aguiar departamento 19, 2o piso. Para tratar después de las dos.

DESEA COLOCARSE UN BUEN criado de mano español, práctico en todo servicio fino, trabajador y con referencias de buenas casas. Voy a cualquier punto. Telf. M_1959

SE OFRECE UNA JOVEN ESPAÑOla, para cuartos, sabe coser, o para manejadora. Tiene referencias. Telf. M-5142.

SE OFRECE UN CRIADO DE MANO, español, práctico en el comedor y lleva años en el giro doméstico, va al campo. Tiene referencias de las casas que ha trabajado. Telf. A-0515.

SE OFRECE UNA BUENA CRIADA de mano, cuartos o comedor, con magníficas referencias. Es cumplidora y quiere casa de moralidad. Para más informes: preguntar por Violeta. Telf. F-3031.

SE OFRECE UNA BUENA CRIADA de mano cuartos o comedor experta en todo el servicio doméstico. También trabaja de manejadora. Para más informes: Telf. F_3031.

SE DESEA COLOCAR UNA ESPAñola de mediana edad, para criada de mano o manejadora. Va fuera de La Habana, sabe cumplir con su obligación y tiene referencias, No se coloca menos de $15.00: M_4632.

DESEA COLOCARSE HOMBRE ESpañol, para portero, sereno, limpieza de oficinas, consultorio o algo análogo, sin pretensiones. Tiene referencias. Telf. M-1959.

SE OFRECE CRIADA ESPAÑOLA, cuartos o comedor, o para manejadora. Salgo a cualquier lugar, tengo referencias, duermo en la colocación. Aguila 759: M-1149.

SE OFRECE UNA JOVEN CUBANA para criada de mano o manejadora. Va a los repartos. Informan: A_2740.

JOVEN DEL CAMPO, CUMPLIDOR de su deber, con referencias, desea colocarse de criado de mano, limpieza, atender jardín o fregar máquina. Es formal y tiene deseos de trabajar. Informes FO-2015.

DESEA COLOCARSE MUCHACHA ESpañola para criada de mano o de cuartos, en la misma otra para cocinar y limpiar para matrimonio, tiene buenas referencias. Telf. F-4217; hagar el favor de llamar de 8 a 12 y de 4 a 6

UNA JOVEN ESPAÑOLA DESEA colocarse de criada de cuartos o comedor, es fina, de buena presencia y sabe cumplir con su obligación, tiene buenas referencias. Teléfono: A_9015

DESEA COLOCARSE UNA MUCHAcha de mediana edad para criada de cuartos, comedor o manejadora: para informes San Francisco y Porvenir, bodega, Telf. X-2363

SE OFRECEN

118 CRIADAS-CRIADOS

SE OFRECE BUEN CRIADO DE MAno, experto en todo el servicio doméstico, o para segundo criado. También sirve para fregar máquinas o jardín. Tiene buenas referencias de buenas casas. Para más informes: Telf. F_3031.

DESEA COLOCARSE UNA JOVEN blanca buena criada de mano o para habitaciones, sabe coser y tiene referencias. Teléfono M_1959

SE OFRECE UN CRIADO BLANCO y una cocinera de color, buenas referencias. Dormir colocación sin pretensiones.

SE OFRECE CRIADA PARA CUARtos o comedor. Tengo referencias. También trabajo de manejadora. Salgo a cualquier lugar. Domicilio: Aguila 759, bajos: M-1149.

119 COCINERAS-COCINEROS

DESEA COLOCARSE MAESTRO COcinero chino, experto toca clase cocina y repostería; y un joven para ayudante cocina, fregador u otro trabajo, sin pretensiones, tienen referencias. Telf M-1959

SE OFRECE ESMERADA MANEJAdora, saludable limpia, formal y consciente de sus obligaciones, tiene referencias, va a cualquier lado y es cariñosa. F_3141

SE OFRECE COCINERA CON BUEna sazón o para cocinar y limpiar, limpia, formal y consciente de sus obligaciones. Tiene referencias y va a playa o finca. F_3141

SE OFRECE SEÑORA DE COLOR buena cocinera, tiene referencias. Duerme colocación. Informes: Telf. FO_1077

COCINERO CHINO COCINA CRIOlla y española sabe repostería, muy práctico para casa particular. Salud 5, altos, tiene buenas referencias, teléfono M_4339

UN JOVEN ASIATICO COCINERO, cocina bien y repostero, cocina americana y criolla y francesa, muy limpio, tiene buenas referencias. Informes teléfono M 8429. Calle Acosta 35 entre Habana y Compostela.

JOVEN ESPAÑOLA SE COLOCA PAra los quehaceres de la casa como cocina y limpieza, es cumplida en su trabajo, lo mismo se coloca para ir a los repartos. Salud 153

DESEA COLOCARSE UNA SEÑORA de mediana edad para cocinar, teléfono A5_3412

SE DESEA COLOCAR UNA ESPAñola de cocinera, es repostera; no le importa ir para los repartos, sabe trabajar, tiene referencias; no le importa dormir en la colocación. Teléfono F_7232.

DESEA COLOCARSE UNA COCINEra repostera, tiene referencias en la misma una lavandera. Tel. F_5300

SE DESEA COLOCAR UN JOVEN chino, para cocinero y repostero. Tiene buenas referencias. Informan: M_5236.

SE DESEA COLOCAR UN JOVEN COcinero en casa particular. Tiene buenas recomendaciones. Llámelo: de 8 a. m. F-3451. Evelio.

DESEA COLOCARSE UN COCINERO y repostero, con práctica, cocina criolla y española, en casa particular. Informes: Juan Wong. Telf. A_8046.

DESEA COLOCARSE UNA ESPAÑOla de cocinera, sabe hacer dulces. Tiene recomendaciones, no duerme en la casa. Telf. M-4657.

SE OFRECE UNA ESPAÑOLA PAra cocinar, cocina española y criolla, sabe de repostería. Informes Telf M-4269

AN ENGLISH SPEAKING WOMAN seeks employment as cook, Laundris, org general work with small family or single men, one who knows hes work call Fnes. FO_2779

SE DESEA COLOCAR UNA SEÑORA española de mediana edad para cocinar y limpiar. Desea casa formal Es trabajadora y limpia. Informan al Telf. I-5102

UNA SEÑORA ESPAÑOLA DESEA colocarse en casa de poca familia para la cocina o para todo, también sabe lavar y planchar ropa fina. Informan teléfono M-5864

DESEA COLOCARSE COCINERA DE color con familia cubana o americana habla inglés y español cocina criolla y americana, hace pies y cakes. No menos de $20. Llamar al F_6279

SE OFRECE SOLO PARA LA COCIna, buena cocinera y repostera madrileña, cocina criolla, española, toda clase de platos finos, es limpia y dispuesta. Tiene referencias. Teléfono: M_6272.

DESEA COLOCARSE UNA BUENA cocinera, ayuda a la limpieza. Tiene referencias de trabajo. También acepta para criada de mano. Sabe trabajar: M-3339.

DESEA COLOCARSE UN JOVEN DE color, cocinero y repostero, muy hábil y limpio y decente. Lo mismo para casa de huéspedes que casa de familia. Telf. U_2372.

UN BUEN COCINERO Y REPOSTEro chino, desea colocación en casa particular, sabe cocinar a la española y criolla y sabe variar la comida. Informes Telf. M_4568. José León.

SE DESEA COLOCAR UNA SEÑOra blanca de mediana edad, para cocinar, sabe cocinar de todo. Tiene referencias. Telf. F_2975.

SE DESEA COLOCAR UNA ESPAñola para cocinar y limpiar corta familia, tiene buenas referencias. U-6715

SE OFRECE COCINERO;aSALE AL campo, tiene referencias. M_3413

SE OFRECE COCINERA REPOSTEra, tiene excelente práctica en el oficio, y también para manejar un niño o para cuartos, sabe coser y cortar, es libre, puede salir afuera, desea familia de moralidad, tiene buenos informes. M-6560

BUEN MAESTRO COCINERO REpostero joven chino cocina criolla, española y francesa, siempre muy limpio, variada comida y dulces, sabe cumplir con sus obligaciones, con buenas recomendaciones. Teléfono: M-9164, calle Manrique 516, preguntar por Roque, colocarse casa particular.

SE OFRECE UNA BUENA COCINEra con buena sazón para cocinar sólo o para cocinar y limpiar. sale a Playa o finca o para repartos. Infórmese por el teléfono F-3031

PRACTICA COCINERA ESPAÑOLA, mediana edad, fuerte y muy limpia, se ofrece para ir a playa o repartos. Sabe repostería, pastelería y variar mucho. Buenas referencias. Telf. A5-5462. No hace limpieza.

SE OFRECE UNA COCINERA REpostera inglesa, con buenas referencias. Conoce la cocina criolla, española o la inglesa. Es limpia y formal. También trabaja de manejadora. Informes: Telf. F_3031.

UNA JOVEN ESPAÑOLA, DESEA colocarse para cocinar y limpiar, para un matrimonio solo o para criada de mano o de cuartos y coser. Tiene buenas referencias. Telf. M-2879.

DESEA COLOCARSE JOVEN ESPAñol para criado de mano, sereno, portero o trabajos análogos. Sabe cumplir con su obligación y tiene muy buenas referencias de casas donde ha trabajado 10 años en una y 3 en otra. Informes: M-6509.

DESEA COLOCARSE COCINERA Y repostera española, cocina española, criolla y francesa. Tiene referencias. Duerme fuera, va a los repartos, hace plaza si se desea. Telf. I_6445.

DESEA COLOCARSE COCINERA Y repostera, sólo cocina, sabe hacer de todo. Tiene muy buenas referencias, va a los repartos, duerme fuera, no saca comida. Sueldo: no menos de $18.00. Telf. I-6445.

SE OFRECE COCINERA PENINSUlar para el servicio de señora o matrimonio. Telf. M_7319.

SE OFRECEN

119 COCINERAS-COCINEROS

SE OFRECE UNA BUENA COCINEra, sé de repostería, cocino solo, cocino y limpio o cocino y ayudo. Duermo en la colocación y salgo a los repartos. Aguila 759: M-1149.

DESEA COLOCARSE UNA COCINEra del país, duerme en la colocación o fuera. No importa el lugar. Informes: A-7740.

SEÑORA ESPAÑOLA, DE MEDIANA edad, desea colocarse para cocinar solamente, o limpieza por horas. Informes: U_6379.

DESEA COLOCARSE BUENA COCInera de color. Tiene referencias. Informes: Telf. F-6133.

SEÑORA ESPAÑOLA, SE COLOCA a corta familia. Duerme. Tiene refe para cocinar o para cocinar y limpiar rencias: $12.00 o más. Llame: Telf. M_8195.

DESEA COLOCARSE SEÑORA BLANca, del país, a matrimonio o señora sola, (altos no). Duerme en la colocación. Tiene referencias, San Nicolás 1018, esquina a Misión.

SE OFRECE SEÑORA DE COLOR, para lavar ropa fina y cocinar sólo, Tiene referencias. Telf. F_4848.

DESEA COLOCARSE UNA BUENA cocinera, con magníficas referencias. Es cumplidora de su obligación. Informes: Herrera. Telf. F-5921.

COCINERO CHINO Y BUEN REPOStero se ofrece para casa particular cocina criolla, española y americana, sabe toda clase de comidas y postres finos. Tiene buenas referencias, hombre solo, saloe al campo. Informan M-4647, San José 38

ASIATICO COCINERO, COCINA A la española, criolla y americana y además repostero, tiene buenas referencias, trabaja casa particular. Calle Finlay Nro. 8, 3er. piso. Preguntar: Jos. Chang. Telf. M-4339.

UNA SEÑORA ESPAÑOLA DE MEdiana edad se ofrece para cocinar a corta familia, duerme en la colocación y no exije mucho sueldo; si le admiten un muchachito muy tranquilo hasta primeros de Septiembre, buenos informes; pregunten de 10 a. m. a 12 m. I-5387

JOVEN ASIATICO BUEN COCINEro y repostero fino con muy buenas referencias desea colocarse casa cubana o americana. Sol 39, teléfono M-4416 Ne Lee.

UN JOVEN CHINO EXPERTO COcinero repostero desea colocarse; cocina criolla, española y americana, para casa particular, con buenas referencias no le importa ir al campo. San José 40, altos Telf. M-4505, por Antonio.

SE DESEA COLOCAR UNA JOVEN española para cocinar y limpiar, no duerme en la colocación sueldo no menos de $20.00, tiene referencias. Teléfono F-6060

120 MANEJADORAS

MUCHACHA JOVEN PARDA DECENte, buena presencia y buenas referencias se coloca para manejar buen carácter y cariñosa, cuarto y costura o para comedor, dispuesta viajar, casa de moralidad, $15 a $18. Teléfono U_6787 de 8 a 5.

SE DESEA COLOCAR UNA JOVEN de manejadora o cuartos; tiene referencias, no menos de 15 pesos. Teléfono M- 4626, después de las 12.

OFRECESE JOVEN INGLESA, BUEna presencia, con referencias, como manejadora o criada de cuartos. Es cumplidora, sale al campo o playas. Informan: FO-1077.

DESEA COLOCARSE UNA JOVEN blanca, con referencias, para manejadora o criada de mano. Telf. U-2978.

123 COSTURERAS-MODISTAS

MODISTA DESEA COSER EN TAller o casa particular. Sabe cortar por figurín e incrustar a mano, tiene referencias. Llame al U-1639 8 a. m. a 1 p.m.

124 LAVANDERAS-LAVANDEROS

SE DESEA COLOCAR UNA LAVANdera en casa particular o para su casa, tiene referencias, llamen de 2 a 12 y de 4 a 6 FO-1388, del país.

125 CHOFERES

DESEA COLOCARSE UN BUEN chauffeur experto en toda clase de máquinas y mecánica, sin pretensiones y con referencias de buenas casas. Teléfono M 1959

CHOFER EXPERTO EN EL OFICIO, desea colocarse en casa particular o de comercio. Tiene muy buenas referencias de donde ha trabajado en casas particulares y comerciales. Informan Telf. FO_2525.

DESEA COLOCARSE UN BUEN chauffeur español, experto en toda clase de máquinas y mecánica, sin pretensiones y con esmeradas referencias de las casa en que ha trabajado. Teléfono F-6128

SE OFRECE CHOFER, CON AÑOS experiencia en el manejo, gran conocedor caminos y carreteras. Tiene referencias y apto para todo. No menos de $20.00. Telf. F_3141.

SE DESEA COLOCAR UN CHOFER, con buenas recomendaciones de donde ha trabajado. Lo mismo de particular que de transporte de carretera. Informes: Cristina 22: A5-5012. Menéndez.

AVISO IMPORTANTE

Si usted tiene automóvil y aprecia su vida, hágase de un choffer competente que le ofrece «Motor Club de Cuba», Sociedad de Beneficencia. C número 160, Vedado. Telf. F_5315.

CHOFFERES VENDEDORES, QUE tengan conocimientos en vidrieras y tengan carros propios para la venta de tabacos, buena comisión. Informan 10 de Octubre 217 altos, Jesús del Monte.

SE OFRECE CHOFFER ESPAÑOL, con 20 años de práctica en toda clase de máquinas, con referencias y sin pretensiones. Informan garage Colón 12 y 23 Telf. F-6017 Sixto.

OFRECE SUS SERVICIOS UN EXperto chofer mecánico, con referencias; es de color, del país. F1-6171.

DESEA COLOCARSE UN EXPERTO chofer cubano, blanco, en camión o automóvil; buenas referencias. Figueroa. I-3990.

DESEA COLOCARSE UN CHOFER, serio, cumplidor con excelentes referencias de casas conocidas, con muchos años de práctica en toda clase de automóviles; prefiere particular o comercio. F-3012.

SE OFRECE CHOFER CUBANO, 35 años; magnífica referencias; mucha práctica; para casa particular o de comercio. Informes Sr. Pomares. Teléfono I-6868.

129 OFICINISTAS

SEÑORITA CUBANA TAQUIGRAFA mecanógrafa, tenedor de libros, desea empleo en oficina. Teléfono: FO-7846

TAQUIGRAFA Y MECANOGRAFA en inglés y español, con experiencia, desea empleo. Teléfono particular: A5_4881 y U_1301 de la oficina donde está trabajando actualmente.

SE OFRECE JOVEN DE 22 AÑOS, taquígrafo mecanógrafo y Cartulario, tiene referencias. C. Fernández Telf. U-2249

131 OFERTAS VARIAS

SE ORECE UN MECANICO ENgrasador para garage o particular. F-2666 Vedado

SE DESEA COLOCAR UN MATRImonio español, ella de criada de mano, él cocinero o jardinero, lo mismo en la Habana que para el campo, de encargados de una finca. Informes: teléfono X_3258

SE DESEA COLOCAR UN JOVEN DE color, cubano, que habla perfectamente el inglés, para cuidar oficina, portero, intérprete, etc., o para cualquier clase de trabajo; tiene referencias: no tiene pretensiones. Informa: R. B. Departamento Anuncios Clasificados DIARIO DE LA MARINA.

M.E.C.D. 2016

ESTAN MEJORANDO EN EUROPA LAS PERSPECTIVAS DE UNA PAZ ESTABLE COMO CONSECUENCIA DE UN POSIBLE ACUERDO ENTRE LONDRES Y BERLIN

"GACHUPINES" Y "ESPAÑOLES"

Para DIARIO DE LA MARINA

Es lamentable que con diversos pretextos aparentes, pero en realidad con el propósito de desahogar su aversión, la hispanofobia vacíe periódicamente la espuerta de sus retóricos ímpetus antiespañoles precisamente sobre el probo, laborioso noventa por ciento de la Colonia Española de México.

Desde el libro hasta el «entrefilet» y venga o no venga a cuento—ya con motivo de la fallida colocación del retrato de Hernán Cortés en la Academia de Geografía, ora al ajustarse el segundo aniversario de la guerra en España—se advierte fácilmente el móvil de los autores: ofender gratuitamente a los españoles del México de hoy por haber emigrado de su patria varios siglos después de la Conquista o muchos, muchísimos años antes de que nadie pudiera prever esta guerra española; y, sobre todo, por no haber acudido pronta, oportunamente, en auxilio del llamado gobierno azañista, en homenaje al cual debieron sacrificarlo todo: familia, vida, bienestar.

Y de tal actitud irreprochable—pues que todo el mundo tiene derecho a tomar el partido que más le plazca o satisfaga, respecto de las luchas internas de su país—se valen los que padecen la triteza de la gloria imprescriptible de España, para hostilizar a los españoles de acá tan ajenos al devenir político de su país como al de Hispanoamérica.

Ellos emigraron de España a la edad en que la política, las cuestiones sociales, los problemas económicos, no constituyen sino una nebulosa idelógica. Pero no emigraron, como se quiere hacer creer, no emigraron precisamente porque carecieran de pan, de tocino y del humeante, nutritivo «cocido» de que se alimenta el noventa y cinco por ciento del pueblo rural español; tampoco porque fueran parias en su tierra, ni porque murieran de hambre y de frío, ni mucho menos por temor de ser enviados «al Riff, al matadero de Marruecos o al desastre de Annual». ¡No! Ningún pueblo es más combativo y valiente en la guerra que el pueblo español; y si carecer de pan y de tocino y morirse de hambre y ser paria en el propio suelo, fueran motivos para emigrar, ¡hace ya siglos que los países hispanoamericanos se hubieran despoblado y acaso habría sido América la que conquistara Europa! ¡No!

El español emigra, porque lleva en la «masa» de la sangre el hálito que le trasmitiera el espíritu inquieto y heroico a la vez de los conquistadores; emigra porque, sin negar que en su suelo la tierra está cansada ya de producir y requiere un esfuerzo ímprobo en la lucha por la existencia, aspira a un mejoramiento económico y espiritual que la densidad demográfica de España ya no permite; emigra, en fin, movido fatalmente a impulso de la misteriosa concatenación del pasado con el presente, que le lleva a seguir por sobre «las líquidas rutas marinas» el itinerario de sus ancestros del Descubrimiento y de la Conquista.

Pero cuando llega no viene a pesar sobre la economía del país, a explotar y a menospreciar al peruano, al cubano, al mexicano; viene a crear o a hacer surgir todo aquello que significa un progreso material o del espíritu. Erige industrias, rotura campos—cuando lo dejan roturarlos—perfora el suelo o las montañas, de las que extrae el oro y la plata. No le arredran ni las asperezas del suelo, ni los rigores del clima; y emulando y aún superando a sus abuelos los conquistadores, realiza su obra civilizadora, su obra espiritual, su obra benemérita, sin otras armas que las armas inocuas de su esfuerzo y su tenacidad admirables. Y todo ello, para mayor gloria suya y de su patria de adopción, lo realiza sin capital, lo crea; que no es lo mismo invertir millones en un negocio que da millones, a crear por el solo esfuerzo, por la aplicación y el amor al trabajo, negocios que también suelen dar millones. Millones que no se exportan, millones que se quedan en Cuba o en México, en forma de salarios, en contribuciones, en minas, edificios, fábricas y herencias y legados que el español trasmite al morir a su esposa hispanoamericana, a sus hijos hispanoamericanos y, en ocasiones, hasta al fisco de cualquier país de Hispanoamérica, cuando muere sin sucesión o cuando es objeto de un «decreto» expropiatorio o confiscatorio de cualquiera de nuestros redentores autóctonos.

A esta clase benemérita de españoles cuyo esfuerzo nos pertenece, porque acá se desarrolla y porque acá rinde la plenitud de su florecimiento, la hispanofobia les llama «gachupines», para distinguirlos de los españoles a los que ella, soviéticamente hablando, llama «españoles» por el solo hecho de combatir actualmente en España a las desastrosas órdenes del general Miaja.

Y bien. Prescindiendo en lo absoluto del aspecto político de la cuestión y admitiendo por un momento como buena la hilarante, estúpida filiación étnico-política de «españoles» y «gachupines», el que esto escribe y de fijo que con él cuantos no estén obnubilados a causa de la innoble pasión sectaria de estos tiempos, habrán de reconocer que entre el mérito de quedarse un «español» en España «en espera de esta batalla cruenta», para matarse españoles con españoles o «españoles» con gachupines» y el del «gachupín» de Hispanoamérica que en fuerza de trabajo hace acá una fortuna en no importa qué sitio grato o inhóspito del Continente y acá la disfrtua y la invierte y la deja, sin que ello signifique su abandono económico de los amados «viejos» que entre las montañas de Asturias y de Vasconia o sobre las llanura de Castilla le añoran y le bendicen; el que esto escribe proclama la superioridad meritoria del «gachupín» por sobre todos los heroísmos reales o imaginarios del «español» rojo, que mata «gachupines» franquistas en las estribaciones de la Sierra de Espadán.

Y ello, no precisamente por la pública ferviente, simpatía del suscrito hacia el «gachupinazo» genial que es el ilustre Franco, sino, sobre todo, porque reputa más útil a la gloria de España y al provecho de Hispanoamérica el fecundo, inocuo, silencioso esfuerzo económico del «gachupín» de acá, que las cruentas estridencias de todos los heroísmos bélicos del mundo.

Lic. Querido Moheno Jr.

México, julio de 1938.

EL EJERCITO Y LA ESCUADRA NIPONES ATACARAN A HANCAO

Mientras los barcos de guerra hacen el ataque de frente a la capital, las tropas lo efectuarán por retaguardia

Chiang Kai Shek ha hecho saber a los funcionarios de su Gobierno que serán castigados severamente por dilapidación por seguir con sus viejos métodos de lujo en esta situación

SHANGHAI, julio 28. (AP).—Dos columnas de infantería japonesa, que luchan por mantenerse a la altura de los soldados de infantería de marina nipones en el avance por el Yangtzé, hacia Hancao, están realizando un amplio movimiento para flanquear la línea china en la barrera Tienkianchen-Wusueh.

Mientras tanto los aviones japoneses continúan efectuando terribles bombardeos contra la nueva línea de defensa que han establecido los chinos. Especialmente en la barrera que han levantado aguas arriba de Kiukiang.

Los bombardeadores japoneses atacaron la vía férrea que corre desde Kiukiang, 50 millas al Sur, hasta la principal base aérea china en Nanchang. Parte de las paralelas quedaron totalmente destruídas. Los aviadores también atacaron el ferrocarril Cantón-Hancao, línea vital para la defensa de las ciudades de Hancao, Wuchang y Hanyang.

Las noticias de Hancao dicen que muchos chinos resultaron muertos en Yuchao cuando una estación ferroviaria y muchas casas fueron demolidas por la aviación japonesas. Yuchao se encuentra a unas cien millas al sudeste de Hancao.

Los japoneses dan cuenta de la captura de Taihu, a unas 50 millas al norte de Kiukiang en una fase de la ofensiva terrestre para flanquear la línea china en Wusueh y Tienkiachen.

Los japoneses también insisten en que la ciudad está en sus manos y que han avanzado desde Taihu hacia el Oeste sobre los montes Tapeih en dirección a Yingshan.

La captura de Yingshan podría a esta columna en condicicones de realizar un avance hacia el sur de unas 60 millas para atacar el sector de Tienkiachen-Wusueh.

Al mismo tiempo otra columna japonesa, que opera más cerca de la margen norte del Yangtzé, avanza contra Susung, cerca de la frontera oriental de la provincia de Huph, desde Susung esa fuerza puede volar al sudoeste y penetrar en la provincia de Hupeh, participando en el ataque a Wusueh.

Si estas operaciones se realizan con bastante celeridad permitirían a las fuerzas de tierra atacar a los chinos por retaguardia mientras los buques de la armada que avanzan por el Yangtzé realizaran el ataque frontal.

Las autoridades nacionalistas chinas de Hancao, han ordenado la rapida evacuación de toda la población civil del área de Wuhan preparándose para un largo sitio. Créese que los japoneses aumetnarán la presión aérea contra Hancao.

Chiang Kai-Shek condena la afición al lujo de los funcionarios del gobierno chino

SHANGHAI, julio 28. (AP).—El Generalísimo Chiang Kai-Shek ha puesto en conocimiento de los funcionarios del gobierno nacionalista chino que serán castigados severamente por extravagancia.

En una circular habla de la necesidad de hacer todas las economías posibles en esta emergencia sin precedentes, cuando la suerte de la nación está en la balanza.

La circular pone de relieve la desfavorable impresión creada por algunos funcionarios que «continúan en sus viejos hábitos de lujo, residiendo en los mejores hoteles y prestando excesiva atención a su confort personal».

EL PRIMER MINISTRO DE ONTARIO HA CANCELADO SU EXCURSION POR EL CANADA

JUNEAU, Alaska, julio 28. (AP). El primer Ministro Mitchel Hepburn, de Ontario, que fué hallado sano y salvo después que el aeroplano en que viajaba estuvo perdido, según se creyó, ha abandonado el proyecto de hacer una excursión por los Dominios.

Un informe de Carcross, donde el primer ministro y su séquito se vieron obligados a aterrizar anoche, dice que Hepburn ha salido para Skagway, Alaska, por tren, y embarcará allí en el «Princess Alice» esta noche para Vancouver, Columbia británica.

INAUGURADO UN MONUMENTO EN EL LUGAR DEL CONFLICTO CIVIL

Mientras el Presidente Roosevelt observa, a la izquierda de la fotografía, un veterano unionista y otro confederado que pelearon en Gettysburg, hace 75 años, descorren la cortina que descubre el monumento de «Luz Eterna», erigido en el mismo lugar donde se libró la batalla, en el estado de Pennsylvania.—(Foto Acme-Editors Press).

Existe marcado optimismo respecto al deseado convenio que ponga fin a las competencias de armamentos

La gestión británica para mediar en el conflicto entre Alemania y Checoeslovaquia parece ser el primer paso para conversaciones políticas más amplias entre ambos países

LONDRES, julio 28. (AP).—Los esfuerzos para librar a Europa de la principal amenaza para la paz están ganando terreno a los 24 años justos de la declaración de la primera guerra mundial.

Existen halagüeñas perspectivas con relación a un posible acuerdo que termine la competencia de armamentos.

Hoy, como en 1914 cuando Austria-Hungría, apoyada por Alemania, declaró la guerra a Servia, la Gran Bretaña y Alemania son las potencias-claves de la situación europea.

Un amistoso sesgo en las relaciones de estas dos potencias aumenta las esperanzas de los estadistas europeos en su habilidad de evitar una repetición de los acontecimientos de hace 24 años.

La gestión británica para mediar en el problema de las minorías de Checeslovaquia —con el consentimiento alemán— promete ser el comienzo de conversaciones políticas de más amplia naturaleza entre las dos grandes potencias.

Un pacto aéreo, limitando los armamentos en ese campo, parece que figurará en la agenda de estas negociaciones.

Tal ha sido la indicación que hizo el Primer Ministro Neville Chamberlain, cuando elogió el convenio naval anglo-alemán el martes en el Parlamento y dijo que era una prueba de que los dos países podían llegar a una inteligencia sobre los problemas vitales.

Las noticias que se publicaron acerca de que el capitán Fritz Wiedesmann, ayudante de Adolf Hitler, regresaba a Londres a fines de semana para reanudar las conversaciones con el Secretario re Relaciones Exteriores Vizconde Halifax hicieron creer en algunos círculos que viene a discutir las perspectivas para un pacto aéreo.

La Gran Breteña ha manifestado, sin embargo, que su actual programa de armamentos no se reducirá hasta que estén solucionados los problemas creados por la guerra civil española y las demandas de las minorías de Checoeslovaquia.

LESLIE Hore-Belisha, Secretario de la Guerra, prometió más rápidos ascensos así como otras ventajas con el fin de atraer más hombres al ejército. Anunció que se reducirán las edades para el retiro al mismo tiempo que se aumentarán las pensiones. Calcúlase que el costo de esta reforma representará $1.800.000 al año durante los cinco primeros años y un aumento de $3.000.000 al año durante más de 20 a 25 años.

Se han realizado progresos en otra fase del programa de defensa de la Gran Bretaña, del cual se dió cuenta por el Secretario del Interior, Sir Samuel Hoare, quien prometió tomar rápidas decisiones para la evacuación de la población civil de Londres y de otras ciudades en el caso de guerra.

La mediación en la cuestión de Checoeslovaquia tiene un carácter enteramente extraoficial, pero los observadores consideran que esto prueba que la Gran Bretaña, está tomando una parte más activa en los problemas continentales.

Una más enérgica actitud hacia el Japón e Italia se ha visto en los discursos pronunciados esta semana por Chamberlain y Lord Halifax en el Parlamento.

SALIO ANOCHE DE ROMA EL PERIODISTA PAUL CREMONA, EXPULSADO DE AQUEL PAIS

ROMA, julio 28. (Havas).—Paul Cremona, vicepresidente de la Asociación de la Prensa extranjera, y el que fué expulsado de Italia, el miércoles, por el Gobierno fascista, salió esta noche hacia Francia, en tren. Fué despedido en la estación por numerosos amigos y colegas de la Prensa Extranjera. El consejero de la embajada de los Estados Unidos, Edward Reed, estaba presente. Todos los esfuerzos de Lord Perth, embajador inglés, para conseguir que se revocase la expulsión, fueron inútiles.

MURIO EL FAMOSO AUTOR DE UN CANTO MUY POPULAR DURANTE LA GRAN GUERRA

LONDRES, julio 28. (AP.)—El pescadero que escribió «It's a long, long way to Tiperrary», la canción que sirvió a los ejércitos ingleses y americanos para marchar durante la guerra mundial, falleció hoy relativamente olvidado en Birmingham después de una larga enfermedad.

Jack Judge, que así se llamaba el autor de esa canción tan popular en todo el mundo, la escribió con la ayuda de Harry Williams, quien falleció hace ocho años.

COMENTARIOS DE LA GUERRA

29 de Julio de 1938

Lo que ocurrió y está sucediendo en la zona del río Ebro, entre Mequinenza y Mora del Ebro, se va aclarando por momentos.

Mientras Salamanca nos obsequia hoy con un comunicado más breve que nunca, desde Barcelona, por no perder la costumbre, siguen hablando de avances en la forma vaga que suelen hacerlo cada vez que la necesidad les obliga a inventar algo.

En esta relación de avances tenicos de que nos están hablando desde hace cinco días, hoy vuelven a repetir que van sobre Gandesa. Después de haber explicado desde los primeros momentos que la habían rebasado, en cuya primera embestida también manifestaron que habían capturado a Villalba y Corbera, para terminar ahora con esta nueva información que llega a confirmar los datos que ha dado Salamanca en los últimos días.

Por lo que hoy trasmite el corresponsal de la agencia Havas, en Zaragoza, se confirma lo que en los primeros momentos hemos insinuado.

De las tres zonas por donde dieron la acometida, Amposta en la desembocadura, entre Flix y Ascó en el centro y entre Mequinenza y Fayón, en la parte más opuesta, han logrado cruzar el río, en las dos últimas zonas, pero se está dando el caso de que desde Barcelona solamente mencionan la que pudiéramos llamar la central, de cuyo territorio, si no fuera por el contrataque nacionalista y el fuerte bombardeo a que los tiene sometidos la aviación, se hubieran podido adelantar por los 22 kilómetros que hay desde Ascó a Gandesa, o por los 24 que corren desde Mora del Ebro a la citada Gandesa. Como después de cruzar el Ebro por las cercanías de Ascó y Flix el avance no siguió más allá de un kilómetro o kilómetro y medio, debido a que en las primeras horas de la mañana la aviación destruyó los puentes de barcas que se habían tendido y por ello no se logró el paso de la Intendencia; de ahí que al llegar la noche, y en la esperanza de establecer nuevas vías de comunicaciones entre las dos orillas, los que habían cruzado el cauce del río se vieron en la necesidad de establecerse en las elevaciones de los Montes de Ascó, sobre los cuales van ahora los contrataques nacionalistas que, por el silencio de Salamanca, se ve que la operación no ha terminado.

De acuerdo con la información tendenciosa que Barcelona está transmitiendo, para más de algún «experto» existe la creencia de que entre la orilla del río Ebro y Gandesa hay seis yardas y dos pulgadas; y la realidad es todo lo contrario.

Conformes con el cruce de las milicias del **Gobierno legítimo** por el pueblo de Ascó, para llevar adelante este fantástico ataque a Gandesa los milicianos tiene por delante los primeros 10 kilómetros por la Sierra de Chercun hasta el lugar en que la carretera de Ascó a Gandesa se cruza con la de Mora del Ebro a Fatarella. Llegados a este cruce, lo cual no ha ocurrido porque Barcelona no lo ha citado en las varias docenas de informes que dió, el camino que queda para acercarse a Gandesa es de 12 kilómetros más y con la dificultad de que la ruta a seguir va bordeando el cauce del río que, procedente de la Sierra de Caballos, entra en el Ebro, aguas abajo de los lugares que ocupan las dos Moras, la del Ebro y la Nueva.

Este mismo camino desde el cruce de las dos carreteras que antes citamos hasta la propia Gandesa, tiene aún dos obstáculos importantes en la ruta, que son los ríos que se cruzan entre la bifurcación y Corbera y entre ésta y la propia Gandesa. Si dicen desde Barcelona que se han acercado a Gandesa, procedente de Ascó, y el recorrido ha sido de 24 kilómetros, lo que no es posible si no han logrado el paso de la Intendencia.

De este trastorno se hacen eco desde Hendaya ya que al trasmitir la información de hoy advierten que el **«Parte de Guerra»** de Barcelona, dice que los nacionalistas han tenido éxitos locales en la región del Ebro.

Hemos dicho antes que Barcelona no cita para nada el cruce de sus milicias por este mismo río Ebro entre Mequinenza y Fayón, noticia que procede de Salamanca y que hoy también la da el corresponsal de la agencia Havas.

Como toda la propaganda **gubernamental** se está desenvolviendo con Gandesa por bandera, de ahí que no se acuerden para nada de aquellos a quienes, víctimas del Mando de Barcelona, se les obligó a una operación que con el río a sus espaldas y éste batido por la aviación contraria, están condenados al mayor de los fracasos.

Al llegar las primeras noticias de Barcelona en relación con estos acontecimientos de la cuenca del Ebro, hicimos notar el hecho de que la forma de la redacción de los **partes de guerra** indicaba muy a las claras que el «compañero» de prensa, siguiendo las instrucciones recibidas se había concretado a apuntar como ocupadas por las tropas del **gobierno legal** todas las aldeas, pueblos y sierras que aparecían en la carta topográfica.

Por virtud de este fácil procedimiento, nos avisaron de la captura de pueblos que están más internados en territorio nacionalista que la propia Gandesa; tal es el caso del pueblo de Villalba.

En el comunicado de hoy siguen con las ganas de estampar nuevos nombres de lugares ocupados y, lejos de seguir adelante, nos informan que se acercan a Villalba, con lo cual nos están diciendo que antes la capturaron y que ahora, sin explicar cuándo la perdieron, la van a dominar otra vez.

Seguimos con nuestra tesis de ayer que es la misma que hoy da a entender el corresponsal de Zaragoza. De las tres zonas que recibieron la acometida gubernamental, en Amposta ya quedó desvanecida; en Ascó se encuentra en los Montes Fatarellas, esperando el momento de que los capturen, si no se determinan a cruzar el río Ebro en dirección contraria y a nado, porque la aviación nacionalista durante el día ha de continuar su obra, y en la comarca de Mequinenza a Fayón, se ha de estar padeciendo por parte de los milicianos el mismo calvario y con el inconveniente de que en Barcelona no se acuerdan de este sector para nada.

Todo el tambor, la algarada y la propaganda se los dedican a Gandesa.

Y en el interín han logrado lo que deseaban: que de los descalabros sufridos en Extremadura, donde aún no han sido capturados todos los milicianos que vagan por las sierras, no se entere nadie.

El Alférez de Complemento.

INGLATERRA Y EGIPTO ESTUDIAN LA CONSTRUCCION DE CUARTELES PARA LOS DEFENSORES DEL CANAL DE SUEZ

Parece que la Gran Bretaña desea la concesión de las bases aéreas de Egipto que había solicitado Alemania

El Gobierno de Inglaterra está haciendo grandes esfuerzos para resolver las dificultades que se presentan para la concertación de un Tratado de Comercio con los EE. UU.

LONDRES, julio 28. (Havas).—El Gobierno de Inglaterra ha decidido construir en territorio de Egipto los cuarteles de las tropas británicas que tinen a su cargo la defensa del Canal de Suez. El Secretario de Estado, Lord Halifax, así lo comunicó hoy al Primer Ministro egipcio, Mahmoud Pachá, quien se encuentra de visita en Londres. Según los términos del tratado anglo-egipcio, los gastos de la construcción deben ser pagados por los dos países, aunque aún no se ha fijado la parte que tocará a cada uno. Después de la primera entrevista de Chamberlain con Mahmoud Pachá, se sugirió que fuese a la mitad. Posteriormente la cancillería hizo diversos reparos al ajuste de las cláusulas militares del pacto entre Inglaterra y Egipto.

Mañana, viernes, el Primer Ministro egipcio y Malcolm McDonald, Secretario de las Colonias, estudiarán juntos el problema de Palestina. Otra de las cuestiones que serán discutidas por el Jefe del Gobierno del Cairo y los miembros del Gabinete inglés, es la de las líneas aéreas comerciales. Las empresas alemanas han pedido a Egipto autorización para usar los aeródromos del país y establecer un nuevo servicio a Oriente y el Africa del Este. Sin embargo, parece que Inglaterra desea que les sea concedido a las compañías británicas el monopolio de esas bases aéreas.

Discutió el gabinete británico la manera de impulsar las negociaciones comerciales con los Estados Unidos

LONDRES, julio 28. (Havas).—Aunque es difícil determinar si el gabinete británico adoptó en su Consejo de esta mañana una decisión definitiva en la cuestión de las negociaciones anglo-americanas para un Tratado de Comercio, en los círculos diplomáticos de Londres se tiene esta noche la impresión precisa de que al fin se encontrará un procedimiento que permita satisfacer las demandas de los Estados Unidos acerca de seis productos de primer orden, que hasta ahora han sido el origen de todas las dificultades. Se afirma igualmente que las consultas con los Dominios y con ciertas naciones extranjeras ya están casi terminadas, aunque todavía hay unos cuantos puntos por aclarar. Parece también que en relación con esto ya se le han enviado nuevas instrucciones al Embajador de Inglaterra en Washington, Sir R. Lindsay.

En lo que concierne al jamón, uno de los productos en cuya exportación tiene gran interés el Gobierno norteamericano, no se ha adelantado mucho terreno, informándose que persisten las mismas dificultades originales para llegar a un acuerdo arancelario, aunque se cree que la cuestión no será insoluble. Lo mismo ocurre con los otros cinco productos «principales», pero todo indica que Inglaterra esta haciendo cuanto le es posible para armonizar las peticiones de los Estados Unidos, con los intereses creados de los demás países que los exportan al mercado inglés, bajo la protección de tratados anteriores.

Cuarenta muertos en choques entre budistas y árabes

Hay más de 250 heridos y los carros blindados están haciendo servicio de ronda

RANGOON, Burma, julio 28. (AP.)—Los tres días de combates en las calles entre budistas burmanos e indios muslimes se agravaron hoy, en que hubo cuarenta muertos, entre los que figuran cinco mujeres.

Carros blindados patrullan las calles desde el martes, en que comenzaron los desórdenes con motivo de la publicación de un libro por un mahometano, que los budistas consideran ofensivo.

Más de 250 personas han resultado heridas.

Esta noche se libró un fiero combate en distintas partes de Rangoon. Se cree que haya muchos cadáveres en las casas destruídas por los amotinados y por esta razón no ha sido posible obtener una cifra exacta de las víctimas.

La mayoría de las calles están interceptadas por las barricadas que han levantado los nativos. Otras se hallan completamente desiertas.

Un estado de alarma existe en esta ciudad de casi 500,000 habitantes. Todos los establecimientos británicos están cerrados.

Llevan a Polonia restos mortales de su último monarca

Protesta polaca contra todas las actividades del Partido Comunista de Checoeslovaquia

VARSOVIA, julio 28. (Havas).—Como consecuencia de las negociaciones entre los Gobiernos de Rusia y Polonia, los restos del último rey de Polonia, Estanislao Augusto, fueron repatriados hoy. Estaban en Leningrado. Al llegar a territorio polaco, quedaron depositados en la capilla de Wolkzy.

Polonia protesta contra las actividades antipolacas del partido comunista de Checoeslovaquia

VARSOVIA, julio 28. (AP).—Polonia renovó hoy su antigua querella con Checoeslovaquia y ha añadido a ella una nueva protesta.

La prensa polaca ataca a Checoeslovaquia y recuerda al Gobierno de Praga que en agosto de 1920, cuando Polonia estabá defendiendo a Europa contra «la invasión comunista», Checoeslovaquia no permitió que por su territorio pasaran las armas destinadas a las fuerzas polacas.

Una segunda nota protestando contra lo que Varsovia califica de actividades antipolacas del partido comunista de Checoeslovaquia y ofreciéndose a ayudar a la policía a eliminar tales actividades, fué presentada en Praga.

La nota declara que «el gobierno checoeslovaco no ha considerado bastante serio el aviso incluído en la nota polaca de 22 de marzo y las medidas tomadas por las autoridades checoeslovacas para liquidar las actividades del partido comunista son insuficientes.

Los judíos alemanes se unen para resolver el problema referente a su emigración del referido país

El Comité de los Ministros políticos de Checoeslovaquia continúa adelantando el estudio de las leyes relativas a la auto-administración y a las diversas nacionalidades

BERLIN, julio 28. (AP.) — Los judíos alemanes formaron hoy un frente unido como esfuerzo para resolver de manera más efectiva el problema de la emigración de la Alemania nazi.

La formación de una federación de judíos para constituír su representación oficial para tratar con el Gobierno, se ha anunciado en la revista semanal «Central Verein Zeitung» órgano de la judería alemana.

El rabí Leo Baeck, ha sido nombrado presidente de la organización que unirá a todas las sociedades judías.

Hay unos 300.000 judíos en Alemania, con inclusión de los que residen en Austria, y George Brandt, observador de los Estados Unidos, está estudiando las posibilidades de trasladarlos a los demás países.

En los negocios, dicen los judíos han sido eliminados más gradualmente que en otros campos. Uno a uno los bazares que eran propiedad de judíos están pasando a manos arias. Pero todavía hay muchos judíos dedicados a los negocios en pequeña escala, mientras en la Medicina y en la Odontología también son muchos los que se están ganando aún la vida.

Algunas veces los extranjeros que llegan a Alemania se sorprenden a ver muchos judíos trabajando. Sin pretender desafiar el boycot contra los judíos, van al dentista hebreo, se hacen sus trajes en las sastrerías hebreas, alquilan las casas de los judíos y compran el tabaco en las vidrieras de los judíos.

Todo esto no significa que los judíos tengan todavía la oportunidad de ser felices en Alemania. Mucho menos cuando en los últimos tiempos se ha agudizado la campaña contra los hebreos de una manera deliberada para que no se sientan a gusto.

Continúan adelantando los estudios del Estatuto Minoritario y de la Ley de Lenguas, en Praga

PRAGA, Checoeslovaquia, julio 28 (Havas). — El comunicado oficial dice que el Comité de Ministros políticos continuó hoy, bajo la presidencia de Hodza, el estudio de las leyes de auto-administración y de las nacionalidades. Un grupo de expertos en legislación trabaja en la redacción del texto de la reforma administrativa.

La agencia noticiera Ceteka hizo saber esta tarde, mediante una nota oficiosa, que los informes de Prensa sobre el Estatuto no se basan en el texto definitivo de éste, aunque el Bureau de Prensa del partido sudete alemán afirmó hoy que los detalles publicados por los periódicos sobre el Estatuto y la Ley de Lenguas, corresponden al proyecto enviado por el Gobierno al partido del Sudeten, el 30 de junio último.

Los sudetes y el discurso de Chamberlain

PRAGA, julio 28. (Havas). — Dos puntos principales del discurso del Primer Ministro Chamberlain son recogidos hoy por el Boletín de Prensa del partido sudete alemán. Uno es el anuncio de que Lord Runciman había aceptado la función de conciliador en la cuestión minoritaria, y otro el reconocimiento completo de la igualdad entre el partido sudete y el Gobierno checoeslovako. Según el Boletín, lo último significa el reconocimiento internacional de la comunidad sudete alemana, y de que ésta es un pueblo constitutvo de un Estado, además de hacer que la cuestón salga del cuadro de la política interior checa, en que el Gobierno de Praga la ha mantenido hasta ahora.

El general Teruzzi habla de política colonial italiana

Hitler ha enviado ayer una felicitación a B. Mussolini con motivo del cumpleaños

ROMA, julio 28. (Havas).—«La política colonial de Italia es un punto intermedio entre la británica, de intransigencia, y la francesa, de asimilación», declaró hoy el general Attilio Teruzzi, subsecretario de Estado para el Africa italiana, en una entrevista que concedió a la Prensa sobre los problemas que representa la explotación de Etiopía. El general Teruzzi acaba de terminar un viaje de inspección en el Africa Oriental, y dedicó lo mejor de sus palabras a las cuestiones raciales.

—Los italianos deben conocer su superioridad intrínseca sobre los indígenas —dijo el general— pero no deben abusar del convencimiento de su supremacía. Nuestra política colonial tiende a escoger entre los dos extremos o en otros términos, entre la anglo-sajona de la «línea del color», que es la de intransigencia y establece a veces distancias excesivas entre los elementos blancos y los de color, y la francesa, q. es la asimilación. El equilibrio está representado por nuestra política, inspirada en las tradiciones de modernación de la política colonial romana antigua.

En lo que respecta a la situación económica en general, Teruzzi recomienda a los italianos del imperio que hagan economías, desechando esa inclinación al lujo siguiente a la post-guerra, combatiendo siempre de manera enérgica los gastos inútiles e introduciendo cada vez más las costumbres nacionales en Etiopía. Terminó el general Teruzzi diciendo que el imperio italiano es ya grande, y lo será aún más en el porvenir, por la voluntad del Duce y por la conducta enérgica y sabia del duque de Aosta.

Felicitación de Hitler a Mussolini por el 55 natalicio del Duce que se celebra hoy

BERLIN, julio 28. (Havas).—Con motivo del quincuagésimo quinto cumpleaños del Primer Ministro Mussolini, el canciller-presidente de Alemania, Adolfo Hitler, envió el siguiente mensaje a Roma:

«Duce: En el día de vuestro natalicio pienso en vos y con toda cordialidad os envío mis votos sinceros por vuestra prosperidad personal, y por vuestra empresa tan unida a la grandeza de Italia como a la paz de Europa. Teniendo plena conciencia de la obra que constituye la grandeza del imperio fascista, deseo que podáis celebrar dignamente este día, en que mis pensamientos están tan cerca de vos. Es para mí una satisfacción que esta fecha encuentre aún más consolidado el Eje Roma-Berlín, poco después de habernos encontrado en territorio de vuestro Imperio».

Además la agencia oficial DNB publicó una nota diciendo que mañana, viernes 29, el Primer Ministro de Italia, Benito Mussolini celebra su quincuagésimo quinto natalicio, por lo cual el pueblo alemán se asocia sinceramente al italiano en la celebración del cumpleaños del creador del Imperio Fascista.

Alemania se halla en la actualidad más fuerte en el orden militar que cuando estalló la guerra, el año 1914

El Fuehrer Hitler se propone permanecer en Beiruth hasta mañana con el objeto de asistir al festival wagneriano y marchará luego a Breslau para ver las fiestas gimnásticas

BERLIN, julio 28. (AP).—Alemania, a los 24 años del comienzo de la guerra mundial, se halla una vez más en condiciones de ejercer una influencia agresiva sobre los destinos de Europa.

La guerra, con sus condiciones de paz, colocó a Alemania en una difícil situación económica y política, pero al mismo tiempo alimentó al incipiente movimiento nacional socialista que ahora rige a Aleania desde hace seis años.

Bajo el régimen nazi los alemanes han recuperado su orgullo, su franqueza y su grandeza.

Adolf Hitler, con el apoyo de toda la nación alemana, rearmó al país y destruyó el tratado de Versalles de manera tan efectiva que se ha convertido en un simple recuerdo de «injusticia y de vergüenza» para Alemania. Desde entonces se han creado nuevas alianzas militares y se han formado nuevas amistades.

Uniendo a Austria con el Reich, Hitler ha restablecido la nación en términos de población y territorio al status en que se hallaba antes de la guerra mundial.

Alemania pesa internacionalmente, porque se trata de una potencia militar de primera clase. Los propios nazis, que se han rearmado rápidamente, se envanecen de que su patria tiene el más poderoso ejército de su historia.

Alemania tiene establecida una íntima alianza con Italia. Ambos países están unidos al Japón en un pacto anti-comunista. Alemania ha fomentado relaciones amistosas con Yugoeslavia, Polonia, Hungría y Bélgica.

Hitler permanecerá en Bayreuth hasta el sábado, asistiendo al festival Wagneriano

BERLIN, julio 28. (Havas).—El Canciller Hitler permanecerá hasta el próximo sábado en Bayreuth, donde asistirá al Festival Wagneriano. Después marchará a Breslau, para presenciar las fiestas gimnásticas de los alemanes residentes en el extranjero, y en las cuales también participa Konrad Henlein. Rergresará después a Berlín, donde estará el lunes y el martes, asistiendo a diversos actos que se celebrarán en esos días en la capital.

Fiestas gimnásticas en Breslau

BRESLAU, Alemania, julio 28. (Havas).—En presencia de K. Henlein, los estudiantes alemanes en el extranjero, venidos para las fiestas gimnásticas, celebraron esta tarde una reunión. El jefe sudete dió la bienvenida oficial al grupo procedente del Brasil. Horn, jefe de Estado Mayor de la Liga de Estudiantes del Reich, subrayó la solidaridad existente entre estos y sus camaradas del extranjero.

Anulados los pasaportes austriacos

BERLIN, julio 28. (Havas).—El doctor Frick, Ministro del Interior, ordenó hoy que todos los pasaportes expedidos en Austria antes del Anchluss (12 de marzo), quedarán anulados desde el 1 de diciembre próximo.

Celebraron los emigrados rusos el 950 aniversario de la evangelización de Rusia

BERLIN, julio 28. (Havas).—El 950 aniversario de la evangelización de Rusia por el gran duque Vladimiro de Kieff, fué celebrado esta noche por los emigrados rusos en Berlín.

El general Biskupski, jefe del Bureau Central de Emigrados rusos en Alemania, dió las gracias al Gobierno del Reich por la protección concedida a aquellos. Propuso un brindis en honor de Hitler y del pueblo alemán.

FUE BOTADO AL AGUA EL NUEVO VAPOR MAURETANIA

LIVERPOOL, Inglaterra, julio 28. (Havas).—Hoy se efectuó la botadura el agua, en presencia de cien mil personas, del nuevo trasatlántico «Mauretania», sustituto del que recientemente fué desguazado, tras largos años, prsetando servicios entre Inglaterra y Nueva York.

M.E.C.D. 2016

SUPLEMENTO DIARIO EN ROTOGRABADO

DIARIO DE LA MARINA

LA HABANA, VIERNES, 29 DE JULIO DE 1938

ACTUALIDAD NACIONAL E INTERNACIONAL

ROOSEVELT VISTO EN LA ESCUADRA DEL PACIFICO

LA MARAVILLOSA Puerta de Oro, que abre la entrada a San Francisco de California vió desfilar hace días, en honor del Presidente de los Estados Unidos Mr. Franklin D. Roosevelt —y con motivo de su visita a la metrópoli del Pacífico—una gran cantidad de unidades de la flota de guerra americana del Pacífico, que maniobraron ante el mandatario americano frente a la ciudad (se ve en una foto, bajo los potentes cañones del crucero de batalla «Houston»). En otra foto aparece el Presidente Roosevelt en el puente del «Houston» acompañado por el Almirante jefe de la escuadra Claude C. Block, mientras presenciaban el desfile; y por último: parte de los cruceros de batalla y destroyers, en la bahía de San Francisco, durante la revista, en la cual fué aclamado repetidamente por las tripulaciones de los barcos el Presidente de la gran nación amiga. (FOTOS WIDE)

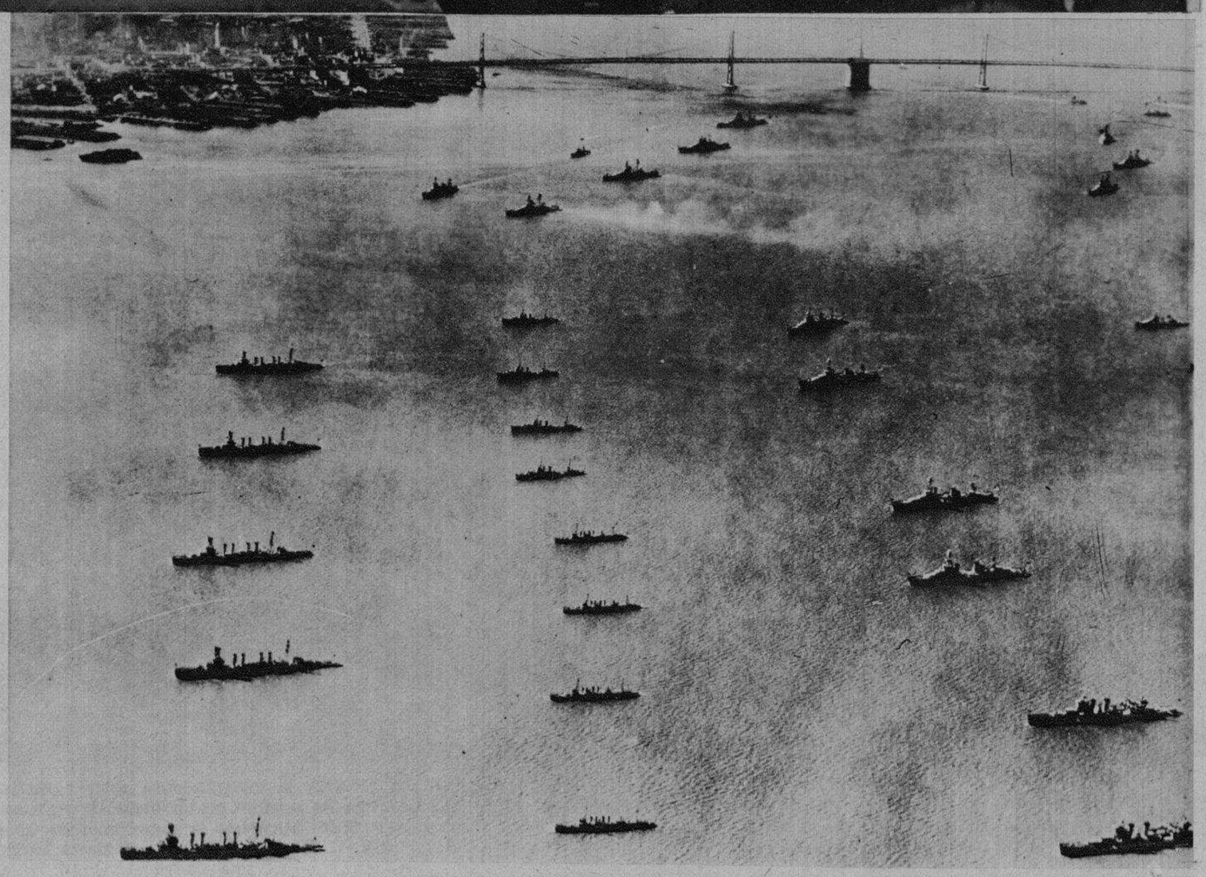

M.E.C.D. 2016

INUNDACIONES en Chicago. Esta es una escena en la calle Charles, de aquella ciudad, donde el agua alcanzó un metro de altura en las recientes inundaciones provocadas por las copiosas lluvias. (F W)

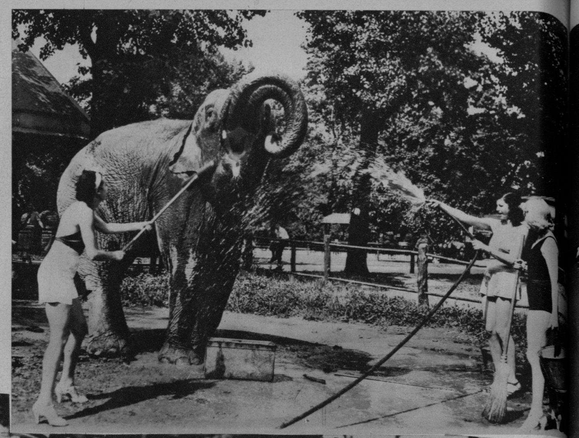

«LIZZIE» gusta de la higiene. Este paquidermo del Zoo de Filadelfia (Estados Unidos) acoge con simpatía á estas muchachas, tanto por bellas como por que se proponen refrescarle é higienizarle. (F. W.)

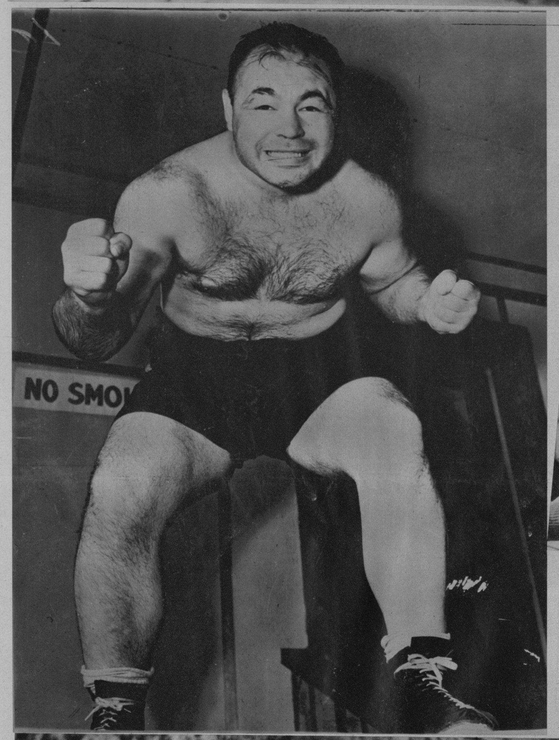

TONY Galento, que se entrenó en el campo Madame Bey-s (New Jersey) para enfrentarse en un encuentro a 15 rounds con Henry Lewis, y que dicho encuentro no se ha podido celebrar debido a la enfermedad que sufre Tony. En la foto aparece Galento en una actitud bastante fiera. (F. Wide)

GABBY HARTNETT (tercero desde la derecha) cambia algunas palabras con los jugadores antes de irrumpir en el campo de Chicago, donde se enfrentaron con los Dodgers. Los Cubs vencieron. (Foto Wide World)

BOB GEDDES, haciendo prácticas en el aquaplano para presentarse en las competencias que se celebrarán entre la costa del Pacífico y la isla de Santa Catalina. Las caídas en este deporte, son frecuentes. (Foto Wide)

HELEN WOOD, la encantadora estrella de la pantalla, ha pintado las letras de su nombre en los dedos de su mano, como se muestra en esta foto. Dice Helen que la mejor manera de que la gente se acuerde de uno, al darle la mano, es mostrarle los dedos a manera de tarjeta de visita. (Foto Wide)

M.E.C.D. 2016

DOROTHY Lamour, bella e interesante estrella de la Paramount aparece con un ensemble famoso de una gran casa de París en seda impresa con grandes flores blancas sobre un fondo azul de dos tonos.

MARIE CARLISLE, artista de la Paramount, nos presenta un sencillo vestido de calle de tela de cuadritos blancos y color de vino acompañado de un bonete del mismo tono.

EL NUEVO peinado que lleva el cabello hacia la parte alta de la cabeza, ofreciendo un delicioso contraste con la melena, lo luce la graciosa Joan Blondell siendo el mismo que hemos admirado en muchas de las clientas de la peluquería DUBIC

MODAS

por M. R. de Fontanills

JOAN Bennett nos presenta el nuevo tipo de sombrero que es de paja negra pequeñito adornado con una gran flor en la cima y un velo por detrás que se ajusta a la cabeza.

EL LUJOSO comedor de Marlene Dietrich se ha visto reproducido, en cuanto al estilo de sus muebles, por LA MODA, la gran mueblería de Galiano y Neptuno, quienes los fabricaron, para una nueva residencia de gran lujo, en caoba y cuero legítimo.

CARTAS DE PARIS

ENSEMBLES DE PLAGE

La Moda de París parte siempre de dos orientaciones: lo exótico y lo parisiense. Lo exótico se parisieniza, en una palabra: se adapta, toma carta de ciudadanía de París.

Es una abeotción en toda regla, pero no podéis quejaros. Oh vosotras, encantadores países lejanos que nos dais las ideas de nuestra moda, Chinas o Españas sufridas, Antillas o Polinesias felices!

En la playa francesa de nuestra hora encontraréis los tipos de traje de playa exóticos y parisienses más curiosos. Hay, naturalmente, el París puro, el estilo parisiense inconfundible. Y al lado hay el estilo japonés, el estilo antillano, el estilo hindú, el estilo portugués, el estilo sicliano y (como os lo muestra el modelo de Lucien Lelong confeccionado en yunán escocés verde, amarillo, azul, rojo, blanco y malva) el estilo inglés. Bajo el gran sombrero confeccionado en la misma tela, encontramos un ensemble de plage compuesto de faldilla, short, yeste a mangas cortas y soutien gorgo.

Las otras dos fotografías son dos poses distintas de un mismo modelo de Lelong, que ese sí, es enteramente francés, francés y parisiense en todos sus hilos!

Es para tomar el baño de sol de la playa, confeccionado en crepe impresa con flores rojas, amarillas, azules. Si el viento se pone a soplar, entonces se endosa la rendingonte de tela azul con mangas cortas...

Nuestra moda, pues, como veis en esta CARTA, parte siempre de dos orientaciones distintas: lo exótico y lo parisiense. Y concluye en lo exótico parisienizado, como veríais si vinierais a Cannes, a Niza, a la Baule, a Juan-les-Pins, a Dieppe, playas de las cuales arranco estos dos modelos de Lelong para que os hagáis una idea...

Andrée Biset

EL MAGNIFICO tenor español Hipólito Lázaro que tan brillantes páginas de arte ha escrito en su gloriosa carrera triunfal, ofrecerá en fecha muy próxima (en el Teatro Nacional) dos conciertos de selecciones operáticas y composiciones musicales, además de la ópera «Marina», del maestro Arrieta. Para dicho efecto ha sido abierto un abono que suscribirá, inmediatamente, nuestra sociedad amante del «bel canto». (F. D.)

EL SALUDO a la bandera nacional en su campamento de Calabazar, formó parte del programa en la excursión de los Boy Scouts de la Tropa No. 10 de la Habana, llevada brillantemente a cabo a fines de la pasada semana. (F. D.)

UNA INTERESANTE foto tomada durante la visita que hizo un grupo de miembros de la Sociedad Odontológica de Cuba al Palacio de la Unión Panamericana, en Washington, el próximo pasado 11 de julio. (Fot. Am.)

EL PRESIDENTE del Club Rotario, doctor Gárate, haciendo la presentación de la eminente violinista Rosita Chanivesky, que deleitó a los rotarios en la sesión celebrada ayer, organizada por el rotario señor José Ramón Cuervo, que aparece en la foto acompañado de la señora Chanivesky, su hija la señorita Rosita Chanivesky, los señores Massaguer y el doctor Montoro. (Foto D. M.)

KATHERINE Rawls Thompson, ha añadido otro triunfo más a los numerosos conquistados hasta la fecha, al vencer en las competencias de natación efectuadas hace días en Santa Bárbara (California), convocadas por el National A. A. U. Acuatic, del Pacífico. La incomparable Catalina retiene la victoria en los 88 m. estilo libre, en la milla (también estilo libre), en los 300 y 400 respectivamente del mismo estilo. Las medallas con que se engalana corresponden a todos su triunfos natatorios. (Foto Wide)

EN EL ENCANTO.—Exposición de los trabajos realizados en el Cursillo dedicado a las maestras, por la Inspectora Auxiliar de Artes Manuales señora Corina Rodríguez de Brisset. En la otra foto: Otro detalle de los trabajos expuestos en las vidrieras de El Encanto realizados en el Cursillo mencionado por la Inspectora señora Corina Rodríguez de Brisset. (Foto D. M.)

DE CAIBARIEN.—La linda Graciella García, que ocupa uno de los primeros lugares en la justa que se celebra en Cayo Conuco para elegir la reina de la playa en 1938. (Foto D. M.)

¡COMO POR MAGIA!
LOS COLORANTES "DALIA" CONVIERTEN LOS TRAJES USADOS EN NUEVOS
26 ATRACTIVOS COLORES DE MUY FACIL USO
EN FARMACIAS Y SEDERIAS
COLORANTES "DALIA"
PRODUCTO CUBANO

DRYCO
IRRADIA VITALIDAD
Los niños criados con DRYCO son conocidos por fuertes y vigorosos... asegure el porvenir de su hijito, dándole
LECHE IRRADIADA
DRYCO

M.E.C.D. 2016