1 A SECCION 1

SERVICIO DE ASSOCIATED PRESS. Está queda autorizada para usar nuestro servicio y noticias de información.

Servicio exclusivo de la agencia «Havas» y del «Herald Tribune», de New York.

DIARIO DE LA MARINA

El DIARIO DE LA MARINA es el periódico más antiguo de Cuba. Fué fundado en el año mil ochocientos treinta y dos.

Servicios especiales de España. Hilo directo con New York y recepción directa por radio de otros servicios.

1 A SECCION 1

AÑO CVI.—NUM. 179 | ACOGIDO A LA FRANQUICIA POSTAL | LA HABANA, JUEVES, 28 DE JULIO DE 1938.—SANTOS INOCENCIO I, NAZARIO Y CELSO | TIEMPO PARA HOY: BUENO: | PRECIO: 5 CENTAVOS

Aniquilan los aeroplanos nacionalistas a las fuerzas marxistas que cruzaron el río Ebro y se aislaron

BARCELONA HACE PROPAGANDA DE SUPUESTA VICTORIA PARA ATENUAR EL DESCALABRO DE EXTREMADURA

Destruídos los pontones por donde habían cruzado las fuerzas marxistas se ven copadas por el fuego de los aviadores nacionalistas que les atacaron sin tregua

SE LIBRA UNA FUERTE ACCION DONDE EL CAÑON Y LOS AVIONES JUEGAN EL PAPEL IMPORTANTE

PARIS, julio 27. (Exclusivo).—El parte enviado tarde esta noche por la «Agence Espagne», propagandista del Gobierno rojo de España, sobre los éxitos cerca de Gandesa por los izquierdistas fueron negados por representantes del general Franco.

«Los últim[o] despacho de Burgos aseguran que el Generalísimo retiró ayer 20.000 de sus mejores soldados para contener la intentona catalana. Estas tropas estaban en Caspe hoy y alentados por las prontas medidas tomadas para relevar la guarnición, ésta se defiende heroicamente», dijeron.

Agregaron que el ruido que hacían los catalanes a un éxito efímero en un sector abandonado del Ebro «es solamente con el propóstio de encubrir la derrota enorme sufrida por los rojos en Extremadura y el hecho que la provincia de Ciudad Real está casi toda en manos de Franco».

Enormes pérdidas de los rojos en el sector del Ebro.

BURGOS, julio 27. (Havas).—Radio Nacional informe que las tropas nacionalistas han inflingido a las rojas una verdadera derrota en el sector del Ebro. Los combates de hoy representaron para el enemigo enorme número de bajas. La aviación nacional continúa bombardeando los puentes de barcas construidos sobre el río, cuya corriente arrastra numerosos cadáveres de soldados rojos. En la región al Sur del sector, varios destacamentos izquierdistas fueron rodeados por una hábil maniobra de los nacionalistas que hicieron mediante ella muchos prisioneros.

Fueron copados los grupos rojos que pasaron el río

BURGOS, julio 27. (Havas).—Un corresponsal del Gran Cuartel General dió a Radio Nacional la siguiente información sobre la nueva batalla del Ebro:

Después de cruzar la corriente, el enemigo no pudo progresar en la orilla opuesta. Las patrullas nacionalistas que prestaban servicio de vigilancia en nuestra ribera dieron inmediatamente aviso a los contingentes organizados de tropas, los que llegaron a tiempo. Los núcleos rojos que están todavía en la orilla izquierda del río, están sin jefes y completamente desmoralizados. Inmediatamente pretendieron volver a sus bases, pero todos los puentes habían sido ya destruídos por la aviación nacional. Pronto se les agotaron las municiones y hoy el Ebro arrastra en sus aguas infinidad de muertos y heridos que pretendieron ganar a nado la otra orilla.

Las tropas del Gobierno rojo que cruzaron el Ebro están siendo constantemente bombardeadas.

HENDAYA, frontera franco-española, julio 2. (AP.)—El Gobierno rojo de Barcelona anuncia que en los tres días de ofensiva junto al río Ebro, sus tropas han llegado cerca de Gandesa, ciudad que se encuentra en manos de los nacionalistas desde el día 2 de abril último.

Las informaciones de Barcelona indican que los milicianos atacaron a los nacionalistas habiéndose llegado a una lucha cuerpo a cuerpo.

Este ha sido el resultado de un avance por sorpresa de quince millas desde las márgenes del Ebro, asegurando el Gobierno rojo que sus tropas han logrado éxitos allí.

Los izquierdistas construyeron durante la noche del domingo pasado numerosos puentes-pontones sobre el Ebro y en la madrugada del lunes pasaron al otro lado del río gran número de tropas de infantería perfectamente equipadas de la artillería necesaria para proteger su avance en el territorio de los nacionales.

El avance en el sector de Gandesa, siguen diciendo los de Barcelona se efectuó a pesar de las constantes operaciones de la aviación nacionalista que durante el día no cesó de dejar caer toneladas de metralla sobre la infantería roja.

El Gobierno rojo anunció en Barcelona que sus fuerzas han avanzado en un frente de noventa millas desde Amposta, en la desembocadura del río en el Mediterráeo hasta Flix.

Luchan con furia porque están copados.

Los nacionalistas anunciaron haber efectuado una contraofensiva que «ha paralizado completamente a las tropas enemigas».

Gandesa tiene normalmente una población de 3.700 habitantes y se encuentra a unas 90 millas al sudoeste de Barcelona y 115 al nordeste de Valencia.

Las noticias del campo nacionalista admiten que el Gobierno está atacando rudamente y que, «por el momento no es posible definir exactamente la línea nacional».

Estas informaciones atribuyen la fiereza de la ofensiva al hecho de que los aviones nacionalistas han destruído todos los puentes pontones de los que dependían los rojos para mantener contacto con el grueso de su ejército.

Todos los puentes permanentes sobre el Ebro habían sido dinamitados por las fuerzas rojas en el mes de abril cuando se retiraron del sector de Gandesa.

Los aviones izquierdistas

En ocasiones entablaron combate con los aeroplanos del General Franco.

Las noticias de Burgos afirman que durante todo el día han estado bombardeando las líneas del gobierno rojo 150 aviones nacionalistas cada uno de los cuales cargaba dos toneladas de bombas de 225 libras.

La aviación tiene importante tarea

Estas informaciones indican que Franco ha confiado a la aviación la tarea de contener el avance de los rojos, que son numéricamente superiores a las fuerzas con que cuenta en ese sector. Un despacho de Burgos dice que «ésta es la primera batalla en la cual la fuerza aérea tiene el primer papel».

En el frente de Extremadura los legionarios de Franco anunciaron la ocupación de 115 millas cuadradas más después de realizar un brillante avance táctico sobre la región minera de Almadén.

La lucha en el sector de Viver, en el frente de Teruel, ha amainado bastante. Hubo algunos combates cuando los nacionalistas trataron de romper la barrera que levantaron los rojos junto a Viver.

Informes de barcelona sobre la batalla del Ebro

BARCELONA, julio 27. (Havas).—El comunicado del Ministerio de Defensa está dedicado casi todo a la batalla del Ebro. Afirma que las fuerzas del Gobierno siguen avanzando y que hoy estaban combatiendo en las cercanías de Villalba de los Arcos y de Gandesa. Informes adicionales agregan que la culminación de la jornada de hoy fué para los rojos su entrada en Villalba de Arcos, situada a 15 kilómetros al nordeste de Corbera, donde confluyeron las columnas que procedían de Fatarella y de Mora del Ebro. Hoy, dicen los mismos mensajes, todos de fuente izquierdista, las tropas consolidaron sus posiciones desde Mequinenza hasta Cherta.

Uno de los principales comunicados del día rinde homenaje a la aviación nacional, que durante todo el día no dejó de bombardear las carreteras y aldeas de la zona en que se combate, realizando no menos de cincuenta raíds, la mayoría de ellos sobre las dos orillas del Ebro. Otro de los mensajes dice que Corbera se encuentra intacta, y que solamente el movimiento de camiones y de tropas revela las operaciones militares en la comarca, y que el miércoles por la tarde el cañoneo era intenso frente a Gandesa, donde la artillería nacional contesta furiosamente a la del Gobierno, estando entablado un violentísimo duelo entre ambas.

El comunicado del Cuartel General Nacionalista

SALAMANCA, julio 27. (AP).—El comunicado del Cuartel General Nacionalista, de esta noche, dice lo siguiente:

«En el sector del Ebro continuamos las operaciones de limpieza contra las unidades enemigas que cruzaron el río entre Fayón y Mequinenza, recogiendo 120 cadáveres y haciendo 80 prisioneros.

«En el sector de la costa proseguimos la limpieza y pudimos verificar el desastre sufrido por los atacantes.

«En el sector de Mora del Ebro, nuestras tropas continuaron las operaciones e infligieron grandes pérdidas a los destacamentos enemigos a los que tomaron numerosos prisioneros.

«En el sector de Barracas, frente de Valencia, nuestras tropas siguieron avanzando y rechazaron un ataque del enemigo sobre el flanco derecho. El enemigo abandonó 70 cadáveres en nuestras líneas.

«AVIACION.—El 25 de Julio bombardeamos la fábrica de municiones de Gandia, causando explosiones e incendios. También bombardeamos objetivos militares en el puerto de Tarragona. Hoy en el frente de Cataluña nuestras antiaéreas derribaron dos aviones rojos que cayeron en nuestras líneas».

Los nacionalistas están barriendo a los rojos en el valle del Ebro

SAN SEBASTIAN, Julio 27. (AP).—Los nacionalistas informan que han limpiado el sector del valle del Ebro en el día de hoy, «barriendo» virtualmente a las fuerzas del gobierno que se habían filtrado en el territorio nacional utilizando puentes-pontones.

Los aviones de bombardeo nacionalistas, según se anuncia, destruyeron los puentes-pontones en las áreas de Tortosa, Amposta y Flix, aislando a las fuerzas rojas que se encuentran separadas de sus bases de aprovisionamiento en el norte y este del río Ebro.

Las informaciones nacionalistas que llegan del valle del Ebro hacen constar que muchas de las tropas rojas perecieron ahogadas al intentar cruzar a nado el Ebro para escapar a las columnas nacionalistas.

La ofensiva del gobierno en el sector del Ebro ha sido un «completo fracaso» y el objetivo de los rojos, que era impedir las ofensivas nacionalistas contra Valencia y en Extremadura, también ha fracasado.

Las fuerzas nacionalistas, mientras tanto, continúan limpiando el gran bolsón del valle de Serena, en el frente de Extremadura, donde se encuentran copadas seis brigadas del gobierno rojo.

Los avances nacionalistas en ese sector los han colocado a 30 millas de Almadén, centro minero muy importante.

Bombardeada Tarragona por diez aviones nacionalistas

BARCELONA, julio 27. (AP.)—Diez aviones Junker bombardearon intensamente, durante el día de hoy, a Tarragona, ciudad de la costa, a 50 millas al sur de Barcelona.

Los aviones enemigos dejaron caer gran número de bombas explosivas e incendiarias.

Varios edificios ardieron. El número de víctimas no ha logrado conocerse oficialmente todavía.

IMPRESIONES

«El Partido Comunista de Cuba adoptará una actitud más positiva frente al Coronel Batista».

Así reza el titular de una información que el órgano máximo de nuestros comunistas ofrece sobre el X Plenum del Comité Central de Cuba.

Esta información no tiene desperdicio, y vamos a trasladarla a los lectores en su parte más substancial.

El X Plenum ha llegado a la conclusión de que el Partido debe seguir «desarrollando una gran actividad con vistas a la Asamblea Constituyente» para que el pueblo «pueda lograr un gran triunfo por medio del sufragio, pero a condición de que se organice el Partido Unico de la Revolución y se establezca una colaboración con los delegados progresistas democráticos».

Como ustedes ven, en el Plenum décimo—estos comunistas tienen la obsesión del catolicismo romano. X Plenum, Plenum décimo, ¿no recuerda el nombre de algún pontífice?—, en el Plenum de marras se delinea ya de modo franco el Frente Popular criollo.

Los comunistas solos no van a ninguna parte. Ellos necesitan a los «progresistas y democráticos», esto es, a los elementos de izquierda de la burguesía para que les franqueen el camino que conduce a la gobernación y dominio absoluto del Estado.

En un tiempo, los comunistas no participaban en las justas electorales de democracias burguesas. Les inspiraban más que desprecio: asco. Eran los tiempos en que los discípulos de Marx entendían que los mítines, las huelgas y los **sabotages** bastaban por sí solos para arrebatar el Poder de las manos torpes o tiránicas de los estúpidos y odiados burgueses.

Pero esos tiempos se pierden ya en la lejanía. La revolución no necesita para triunfar, de las violencias ni de la fuerza bruta, sino de planes astutos, de táctica inteligente, de disfraces habilísimos. Destruir al enemigo yéndole de frente es estrategia **démodée**, fracasada, anacrónica. Es más fácil aniquilarlo por el procedimiento suave de caminar paralelo a él y hasta entendido con él. Y los Frentes Populares constituyen, precisamente, la concreción de este cambio de política del comunismo universal.

No se perturba a un país desde la calle como poseyendo una buena participación en los poderes públicos, ni se está tan cerca de asumir la totalidad del gobierno de un pueblo pretendiéndolo desde la oposición y por vía revolucionaria como desde dentro del gobierno.

Los Frentes Populares son los modernos caballos de Troya cuyo peligro suelen constatar los troyanos del día demasiado tarde.

El comunismo cubano militante no va a apartarse en este punto de la instrucción rigurosa de Moscú: al Poder por el camino fácil de las elecciones; a la dictadura del proletariado, una vez en el Poder; a la tiranía asiático-judaica-masónica, una vez en la dictadura.

Entre tanto, a hacer todo el barullo posible a base de democracia, libertad, antifascismo, anti-imperialismo, etc. ¿Por qué no? La actitud cínica de estos individuos sólo la comprende en su verdadera magnitud una parte pequeñísima de la burguesía, y como con ésta no se puede contar de ningún modo, ¿a qué privarse de elementos de lucha tan útiles como la mentira, santificada por Lenin?

Es ahora, pues, cuando el comunismo comienza a ser extremadamente peligroso. Hasta ahora se mantuvo en el plano inhábil de negar las conquistas sociales al través de la democracia y el liberalismo. Pero a tiempos nuevos, nuevos procedimientos. Desde hace algunos años se ha declarado paladín del simpático e indefenso matrimonio demoliberal que ha cometido la ingenuidad de albergarlo en su casa y sentarlo a su mesa sin comprender que se trata de un desorejado ladrón, Rocambole prodigioso que se disfraza de lo que quiere y ¡no es nada lo que quiere cuando se disfraza!

Con decir que su **dernier cri** es cantar el alto espíritu de comprensión del Coronel Batista, está dicho todo. Pero esta su nueva modalidad y el capuchón batistista del comunismo criollo merecen crónica aparte.

EL MAS MODERNO DE LOS SUBMARINOS DE LOS ESTADOS UNIDOS VISITARA PRONTO A CUBA

WASHINGTON, julio 27. (AP) La armada anunció hoy que el nuevo submarino «Skipjack», saldrá de New London, Connecticut, para realizar un crucero el 4 de agosto.

Su itinerario incluye visitas a Nueva York, Halifax, Nova Scotia, varios puertos cubanos, la Zona del Canal, Nueva Orleans, Panamá City, Washington, Newport y Provincetown.

Retornará a su base en Portsmouth, N. H., el 8 de octubre.

RATIFICO EL SENADO EL TRATADO COMERCIAL CON INGLATERRA

ESTA COLMADA DE PRETEXTOS LA NOTA ROJA

En algo tan fundamental y expreso como el reconocer la beligerancia, se niegan

LA ACEPTACION PARECE UNA BURLA A INGLATERRA

Las peticiones tienen toda la apariencia del deseo de que no se realice el Pacto

BARCELONA, julio 28. (AP).—El ministro de Estado del gobierno de Negrín ha publicado el texto de la nota que envió a la Gran Bretaña aceptando el plan del Comité de no intervención

Con relación a las comisiones que han de realizar el censo de voluntarios extranjeros dice que si el censo no ha de ofrecer un mínimo de garantías de sinceridad, prefiere que las comisiones se limiten a clasificar la información y nombres que obtengan de las respectivas autoridades sin proceder a investigaciones o pruebas.

Sugiere que la evacuacin comience por las unidades técnicas, especialmente los aviadores, así como los artilleros.

«Todos los marroquíes, sin distinción de su origen —dice la nota de Alvarez del Vayo— deberán ser retirados de España por su evidente calidad de extranjeros.»

La nota recomienda que los extranjeros que se incorporaron a las Legiones extranjeras de Franco antes de la guerra civil sean retirados también.

Con referencia a la supervisión del Comité de no Intervención, sugiere que todos los puertos importantes sean controlados y no cuatro de cada parte, y pide también que la supervisión alcance a las Islas Canarias.

Finalmente, en lo concerniente a los derechos de beligerancia dice «que el Gobierno no cree oportuno entrar ahora en un análisis de la disposición», pero protesta y se manifiesta contrario a todo reconocimiento de la beligerancia a los nacionalistas.

Estrechan las relaciones de Burgos y Cuba

Ambos Gobiernos tienen el proyecto de designar sendas representaciones

Insistentemente y con grandes visos de veracidad, ha circulado en las últimas 24 horas la noticia de que al fin va a resolverse de la manera oficial que las circunstancias exigen, la situación entre nuestro Gobierno y el de Burgos, que domina la mayor parte del territorio español, sus grandes centros de comercio y producción y en el cual la vida tiene un ritmo normal propicio a todo género de relaciones diplomáticas como mercantiles.

Siguiendo el ejemplo de muchas naciones, cuyos gobiernos velan por su situación económica y no pueden mantenerse alejados de excelentes mercados como es el de la España Nacionalista (1) parece que el nuestro se dispone a designar un representante en Burgos, para cuyo cargo se menciona al señor Carlos Armenteros y que, al mismo tiempo, será nombrado para representar al gobierno del Generalísimo Franco en Cuba el señor Miguel Espinós.

Según nuestros informes, dichos representantes ostentarán algo más que una representación similar a la que tiene por ejemplo, el Gobierno de la Gran Bretaña en Burgos.

(1) Un reciente informe de carácter oficial demostró que el mercado de la España Nacionalista fué una salvación para la industria tabacalera de Cuba, pues el consumo allí hecho fué tan notable (muy superior al que existía durante la «república») que contribuyó a nivelar las mermas sufridas por el producto cubano en otros mercados.

Croquis del territorio español de Llivia, que está enclavado en suelo francés, cuya comunicación con Puigcerdá, a la que pertenece en lo judicial, es por la carretera que con el título de neutral, se observa en el plano. Las banderitas que aparecen marcadas, indican las aduanas españolas y francesas de ambos territorios. La que aparece sobre Llivia (pueblo), es española y las que están en Estavar y Ro, son francesas, que están situadas en caminos que salen de Llivia por la parte opuesta al territorio español de Puigcerdá. Este plano explica el incidente a que se refiere el cablegrama adjunto.

La población de Llivia se rebeló contra la dictadura del marxismo

PERPIÑAN, Francia, julio 27. (Havas).—En la zona roja de Llivia, al Noroeste de Puigcerdá, la mayoría de los habitantes alcanzados por la conscripción dictada por el Gobierno de Barcelona, se negaron a unirse a las filas y desertaron a Francia. Se habla de que han ocurrido desórdenes, aunque hasta el momento solamente se sabe que las autoridades locales de Perpiñán han declarado que unas veinte personas, de las cuales diez eran mujeres, fueron detenidas en territorio francés y trasladadas a Puigcerdá. Sin embargo, circula el rumor de que los desertores de Llivia son muchos y que están buscando la manera de unirse, para penetrar armados en el territorio municipal de aquella población y adueñarse de todo.

Hay noticias de que desde Puigcerdá se ha enviado hacia Llivia una compañía de carabineros y varios pelotones de milicianos, y que se ha avisado también a las autoridades de Francia. El sub-prefecto de Perpiñán se dirigió a la zona fronteriza, tomando algunas medidas, pero hasta el momento no ha ocurrido nada.

Un individuo pasó corriendo por un pueblo rojo dando vivas a Franco

PERPIÑAN, Francia, julio 27. (AP).—La rápida intervención de la policía impidió hoy que la guerra civil española se propagara al enclave de Llivia, porción aislada del territorio que domina el gobierno rojo dentro del territorio francés.

Entre los simpatizadores del gobierno rojo y de los nacionalistas estuvo a punto de ocurrir un encuentro cuando un individuo, que no ha sido identificado, pasó corriendo por las calles de ese pueblo de los Pirineos dando vivas a Franco.

La policía inmediatamente comenzó a practicar investigaciones y ha detenido a unos treinta partidarios del generalísimo Franco, a los que acusa de espionaje y traición.

N. de la R.—La Resolución de la policía ha impedido que los milicianos del gobierno rojo que habían huido a Francia, perseguidos por los nacionalistas se filtraran en el Enclave, para acabar con los simpatizadores de Franco.

Llivia es un trozo de suelo español perteneciente a la provincia de Gerona y que depende del Partido Judicial de Puigcerdá, que se encuentra dentro del territorio francés, teniendo como vía de comunicación con la cabecera del partido a que pertenece, una carretera que se considera terreno neutral y que después de cruzar por la villa de este nombre, sigue bordeando la línea de las mugas que marcan la frontera, para internarse en Francia por la aldea de Ro. Rodean a Llivia las aldeas francesas de Caldegas, Estavar, Angoustrine, Villenueve des Escaldas y Enveitg. Además de la Aduana que Francia tiene establecida enfrente a la frontera española en la villa de Bourg Madame, para atender el territorio español de Llivia, tiene otro puesto en la parte nordeste, en la aldea de Estavar.

Estiman en Puerto Rico que quisieron envenenar al Fiscal

Es el encargado de acusar a los que atentaron hace días contra el Gobernador

PONCE, Puerto Rico, Julio 27. AP. Se está investigando hoy la posibilidad de que se haya mezclado veneno en los alimentos de la familia del Fiscal del Distrito, G. S. Pier Luissi, encargado de sostener la acusación contra los que atentaron el lunes contra la vida del Gobernador Winship.

La familia enfermó después de haber ingerido pescado y carne con pimientos. Entre las personas que enfermaron se encuentra la cocinera.

El jefe de la policía y los expertos municipales han comenzado a practicar las investigaciones.

Mientras tanto la policía ha arrestado a varias personas a las que acusa de homicidio en primer grado, y a cada uno de los detenidos se les ha exigido fianza de $25,000 para poder gozar de libertad provisional.

Entre los arrestados se encuentran Pedro María Irizarri, Francisco Ramos, Humberto Delgado, Herminio Ayala, César Sitre y Calixto Carreras.

EXIJA el Suplemento en ROTOGRABADO y el MAGAZINE de MUÑECOS en COLORES

Ha sido creada en los E. Unidos una División Cultural

Forma parte del Departamento de Estado y tiene una gran misión que llevar a cabo

WASHINGTON, julio 27. (AP).—El Departamento de Estado ha creado una División de Relaciones Culturales para promover la amistad entre los Estados Unidos y las demás naciones, particularmente las hispanoamericanas.

El Secretario Hull firmó hoy el nombramiento del doctor Ben M. Cherrington de la Universidad de Denver, para jefe de la nueva división.

La nueva división tendrá a su cargo las actividades internacionales del Departamento de Estado con respecto a las relaciones culturales, comprendiendo el canje de profesores, maestros y estudiantes; la cooperación de el campo de la música, del arte, de la literatura y de las demás manifestaciones intelectuales y culturales: la formulación y distribución de las obras representativas de los Estados Unidos y la conveniente traducción de las mismas; la participación de este Gobierno en las Exposiciones internacionales de ese carácter; la supervisión de la participación del Gobierno en las trasmisiones internacionales de radio; el fomento de las relaciones entre las organizaciones extraoficiales de este país y de los restantes del mundo, y en general, la diseminación por el extranjero de las obras culturales e intelectuales de los Estados Unidos.

El Subsecretario de Estado Mr. Sumner Welles, dijo en un discurso por radio que pronunció después:

«Es cosa clara que ésta no es una agencia de propapaganda. No tenemos motivo alguno para emprender ninguna forma de propaganda con nuestros amigos y vecinos en el nemisferio occidental.»

SE AUTORIZA AL PRESIDENTE DE LA REPUBLICA PARA HACER EL CANJE DE RATIFICACIONES

La reserva sobre concesiones arancelarias deberá ser objeto de nuevas negociaciones por iniciativa de la Cancillería cubana. La que se refiere a la deuda ferroviaria, sin efecto

EL SENADOR CASANOVA DEFENDIO VIVAMENTE EL INSTITUTO NACIONAL DEL AZUCAR Y NUESTRA INDUSTRIA AZUCARERA

Tomó parte activa en el debate con Saladrigas y Casabuena, que defendieron la moción presentada. Lucilo de la Peña y Zaydín la combatieron. Aprobada por 21 votos contra 4

En una sesión de debates verdaderamente movidos ratificó ayer pura y simplemente, el Senado el tratado comercial suscrito entre la Gran Bretaña e Irlanda del Norte (el Reino Unido) y la República de Cuba.

Se aprobó con ese objeto una resolución, presentada por el senador José A. Casabuena, por la que se autoriza al Presidente de la República para que realice el canje de ratificaciones del citado convenio comercial, firmado el 19 de febrero de 1937, poniéndolo en vigor.

También se significa en la misma que las reservas que a dicho tratado formuló el Senado en la sesión del día 20 de agosto de 1937 tengan el carácter de acuerdos de dicho cuerpo colegislador en la siguiente forma:

La reserva al artículo tercero, sobre concesiones arancelarias del Reino Unido a Cuba, deberá ser objeto de nuevas negociaciones por iniciativa de nuestra Cancillería.

Las reservas a los artículos cuarto y sexto y a la nota adicional de 19 de febrero de 1937 serán tenidas en cuenta por el Gobierno en orden a la interpretación de dicho tratado, a su aplicación o denuncia del mismo.

Y la reserva al artículo quinto, que se refiere a las cantidades que adeudaba el Estado cubano a los ferrocarriles ingleses, por carecer ya de objeto, queda sin efecto.

Tomaron parte activísima en el debate los senadores José A. Casanova, Carlos Saladrigas y José A. Casabuena, que se manifestaron a favor de la citada resolución, y los senadores Lucilo de la Peña y Ramón Zaydín, que se produjeron en contra.

El senador Casanova, en particular, defendió decididamente el Instituto Nacional del Azúcar, refiriéndose a su misión y a lo vinculado que se encontraba a los intereses del pueblo de Cuba.

Casabuena presenta la moción y Lucilo de la Peña la combate

El primero en hacer uso de la palabra fué el senador José A. Casabuena, líder de la Mayoría senatorial, que se limitó en su peroración inicial a hacer un rápido análisis de la moción que tenía presentada en relación con el convenio anglo-cubano y a pedir su aprobación.

Y el senador Lucilo de la Peña fué también el primero en combatirla.

Expresó que el país se encontraba pendiente de una situación internacional, haciendo resaltar que privaba el confusionismo y que las medidas que se tomaban eran previsiones de temor.

América gana en el terreno internacional—dijo—y nuestros pueblos no deben dejar de hacer todo lo necesario para comparecer con prestigio en la comunidad jurídica.

Habló de los intereses coloniales, para significar después que el convenio iba encaminado a dar seguridades a ciertos inversionistas.

Se refirió a la doble personalidad en los hombres y en las naciones, poniendo de un lado los sanos conceptos y del otro los intereses fríos y egoístas; hizo una incursión por la política internacional de la postguerra y declaró que los intereses morales estaban por encima de todo.

Censuró la actuación de la Cancillería y se extendió en consideraciones sobre el Instituto del Azúcar, indicando que no tenía representación en el mismo el proletariado.

Terminó su discurso, al que hizo rápidas interrupciones el senador Casanova, argumentando en favor de los derechos obreros, preguntando qué motivos llevaban al Senado a votar la resolución a que hemos aludido y manifestándose en contra de la misma.

Casanova defiende la industria azucarera

Verdaderamente activa fué la intervención del senador José Manuel Casanova en el debate de anoche.

Con frases breves y verbo cálido estuvo interrumpiendo al senador Lucilo de la Peña, para hacer acotaciones oportunas.

Manifestó que el Instituto Nacional del Azúcar es un organismo en el que están representados los hacendados y los colonos, que tiene por misión la defensa de sus intereses, que se sostiene con sus propios fondos y que cuenta con la confianza plena del Gobierno.

Nada más natural —dijo— que los propios interesados defiendan sus intereses, que son los del pueblo de Cuba, puesto que se trata de nuestra primera industria.

Indicó que el senador Lucilo de la Peña se había manifestado contra el capitalismo, siendo un capitalista, y que la industria azucarera tenía el 80 por ciento de las exportaciones de Cuba y pagaba 37 impuestos, muchos más que ninguna otra de la República.

Recalcó que la industria azucarera se encontraba prácticamente hipotecada en beneficio del propio país y que en el Instituto Nacional del Azúcar, dado su carácter puramente administrativo, no tenía por qué tener representación el proletariado, cerrando su argumentación en cuanto a este último extremo con la expresión de que la defensa del senador Lucilo de la Peña a los derechos del obrero era muy hermosa, pero que resultaba en aquella oportunidad como un canto de sirena.

Hemos tenido presente los intereses del campesinado y del proletariado.

Consumió a continuación un turno a favor el senador Carlos Saladrigas, que comenzó por referirse a la pregunta formulada por el senador Lucilo de la Peña: ¿qué ha sucedido después que el Senado aprobó las reservas? para después aludir a la entrevista celebrada por el Presidente de la República con numerosos senadores y recalcar que de una parte se encontraban las necesidades nacionales y de otra el carácter interpretativo de las reservas.

Tomado aquel acuerdo —dijo— el Gobierno afrontó la crisis de su política azucarera. Trajo a colación una hermosa frase de José Antonio Saco sobre la rectificacón e indicó que, aunque de sabios era rectificar, no era éste el caso del Senado, porque no renunciaba a ninguno de sus puntos ni a sus propositos de política nacional.

Significó que el convenio anglo-cubano, nos preserva una política azucarera saludable y que grandes y poderosas razones nos inducen a hacerlo manteniendo una situación económica ventajosa.

La tercera parte de la producción de Cuba depende del mercado inglés, y ponerla en peligro es sumir a la República en una depresión económica.

Son pues, los intereses del campesinado y del proletariado cubano los que ha tenido presente el Presidente de la República y los que hemos considerado nosotros, declaró, para añadir de seguida que la balanza comercial con dicho país nos es favorable y que de tomar ambas naciones políticas económicas distntas habría más miseria y más ruina.

Y termnó declarando que actuaban obedecendo a motivos poderosos de interés nacional y que la resolución debía ser aprobada.

Zaydín y Casabuena

El senador Zaydín consumió otro turno en contra de la resolución propuesta, señalando que el convenio comercial anglo-cubano había resultado el tratado de los fabulosos debates.

Hizo la historia del dictamen sobre el convenio y manifestó que no se podían cambiar ratificaciones sobre lo que ya no existía, pues los contratos terminan el día del vencimiento y el convenio ya lo estaba.

Indicó que se hablaba de la situación económica difícil, como argumento para convencer a la opinión pública sensiblera, y que él quería que se aprobase un tratado que no lesionase la soberanía de Cuba.

Y el senador Casabuena, que no tenía pensado volver a hablar, cerró los discursos de la noche refiriéndose a la actuación de la representación del Gobierno inglés en la Conferencia Azucarera de Londres y señalando que se había unido a nuestra representación en la proposición de que no se redujera la cuota de la exportación de Cuba, que será de 930,000 toneladas, la tercera parte de nuestra producción, en contra de los intereses de Java, que es una posesión holandesa.

Llamó la atención sobre las reservas, indicando que eran sólo de carácter interpretativo, y que la resolución en nada mermaba el prestigio de una Mayoría, de un Senado y de un Gobierno.

El senador Gutiérrez hizo algunas observaciones, en relación con las cláusulas que se refieren a los aranceles, y el Senador Casabuena le llamó la atención sobre los perjuicios que irrogaría la no existencia de tratado alguno.

Refiriéndose al vencimiento hizo hincapié en el margen de buena fe que es preciso tener en cuenta y se extendió en consideraciones sobre lo que representaban 930,000 toneladas de azúcar, o sea la producción de las tres provincias occidentales, 18.000 caballerías de tierras cultivadas, 50.000 obreros en tiempo muerto y 90.00 durante la zafra, a más de 100,000 en las fábricas de azúcar.

Indicó que el senador Justo Luis del Pozo y él mantuvieron ese mismo criterio al discutirse el tratado, por lo que no hacían más que ratificarlo; que la medida era patriótica, social y nacional y que los que defendían la resolución tantas veces citada eran los que defendían al proletariado cubano y los intereses del país.

Y una votación nominal, de 21 por 4, puso término a la sesión, quedando aprobada la resolución y, por ende, ratificado el tratado.

Votaron a favor los senadores Acosta, Albanés, Caiñas, Calvo, Capestany, Carrillo, Casanova, Ferro, Goderich, Hornedo, Illas, Ituarte, Loret, Pozo, Recio, Rosado, Saladrigas, Suárez, Verdeja, Casabuena y Pedraza; y en contra, Cuervo, de la Peña, Zaydín y Gutiérrez.

No entregarán a los rojos el barco Navemar

El Juez Galston rehusa los leguleyismos y falla en favor de la Compañía

NUEVA YORK, (Exclusivo).—La decisión del juez federal Clarence O. Galston contra el gobierno de Barcelona ha afectado a la Compañía Española de Navegación Marítima propietaria del buque «Navemar» que ha estado a disposición del tribunal desde hace 18 meses.

Cuando el «Navemar» llegó a Nueva York en diciembre de 1936, la tripulación, que había depuesto a los oficiales, quiso incautarse del buque. La compañía propietaria lo reclamó en el acto y a pesar de la intervención del embajador de la España Roja Fernando de los Ríos, el tribunal sostuvo los derechos de la compañía.

La decisión original del juez Galston fué leída el 28 de enero de 1937. El gobierno rojo interpuso una apelación alegando que el juez no había considerado al embajador de los Ríos, como una de las partes en el pleito.

El tribunal supremo consideró que el juez había cometido un error técnico y le ordenó revisar el caso, tomando declaraciones nuevas incluyendo la del embajador quien alegaba que el buque era propiedad del gobierno. De acuerdo con una ley decretada mientras el buque estaba en alta mar y publicada en la Gaceta Oficial en Madrid el 10 de octubre de 1936. Dicha ley confiscaba todos los buques con bandera española, de acuerdo con la Constitución de la República que autoriza al gobierno a confiscar buques y otras propiedades privadas en tiempos de guerra o de emergencias nacionales.

Agregó el embajador que cuando la tripulación se apoderó del buque, lo hizo en cumplimiento a las órdenes recibidas de su «gobierno».

El juez decidió que cuando el comité de la tripulación quiso apoderarse del buque no hizo mención del decreto gubernamental ni tampoco tenía autoridad oficial para la confiscación. En vista de esta falta de legalidad, la tripulación no podía privar a los propietarios de su derecho al buque.

«Es porque no creo que la evidencia apoya la contención que he decidido desatender la petición (del embajador),» dice la última cláusula de la decisión del juez Galston.

El abogado del embajador ha interpuesto otra apelación y el caso será oído nuevamente por el Tribunal Supremo de Washington. La casa naviera, sin embargo, cree que después de haber salido triunfante dos veces en el juzgado federal de Brooklyn, tiene posibilidad de salir avante en Washington también.

Como el caso continuará en la estafeta judicial mucho tiempo, los navieros creen que para cuando el Supremo venga a estudiar el caso ya habrá triunfado el general Franco en España y no habrá necesidad de argüir el caso en Washington.

FUE HUNDIDO EN GANDIA EL BARCO INGLES 'DELLWYN'

Estaba descargando material en el puerto izquierdista y un «hidro» nacional lo atacó

EL ATAQUE FUE VISTO POR UN DESTROYER BRITANICO

MADRID, julio 26. (AP).—Después de dos inútiles ataques, un hidroplano nacionalista bombardeó y hundió hoy al mercante inglés «Dellwyn» en el puerto de Gandia. No ocurrieron, sin embargo, desgracias personales.

Dos bombas hicieron blanco en el barco en los momentos en que realizaba la descarga del carbón que tenía a bordo. Una de las bombas abrió un enorme agujero debajo de la línea de flotación y la otra perforó la cubierta.

El buque, que tenía 1,451 toneladas, se hundió en poco fondo.

La agencia de prensa «Espagne» informa que el destructor inglés «Hero», que estaba anclado frente a Gandia, presenció por lo menos, uno de los tres raids que se han atribuido a uno o a los dos hidroplanos nacionalistas que se sabe han estado realizando ataques en la costa y que se caracterizan por sus grandes pontones.

En Londres dijo el Gobierno que no había recibido noticias del hundimiento ni del destructor «Hero» ni de ningún otro buque.

El «Dellwyn» fué objeto de ataques de un hidroplano el domingo y el lunes por la noche. En esos ataques, las bombas no lograron hacerle daño, por caer en el agua.

El Primer Ministro Chamberlain dijo en la Cámara de los Comunes, anoche, que las autoridades nacionalistas han accedido a una proposición para que se investigaran los bombardeos contra los barcos ingleses, agregando que en el caso de que se llegara a la conclusión de que los ataques fueran deliberados, el Gobierno de Burgos está dispuesto a pagar indemnizaciones.

Desean que Francia reanude relaciones con el Gral. Franco

Los franceses residentes en el extranjero piden también, una indemnización

PARIS, julio 27. (Havas).—El Congreso de Franceses Residentes en el Extranjero continuó hoy sus trabajos, debatiendo principalmente la situación de los connacionales en China y en España, y aprobando una moción en la que se demanda una indemnización justa por los daños y perjuicios causados a los franceses por la guerra civil española, y se le da un voto de confianza al Gobierno de Daladier para que, empleando todos los medios a su disposición, consiga las compensaciones que merece cada caso.

Otra resolución pide al Gabinete de París que restablezca las relaciones económicas con la España nacional, mediante el cambio de representantes o agregados comerciales, y que se asegure y facilite el regreso a la península de todos los franceses residentes allí antes de la guerra civil, estudiándose disposiciones apropiadas para garantizar sus actividades lícitas en territorio español, de acuerdo con los convenios vigentes.

M.E.C.D. 2016

CONVOCADA LA JUNTA PROVINCIAL ELECTORAL PARA RESOLVER SOBRE LA ENTREGA DE CERTIFICADOS

POLITICA y POLITICOS

UN PROGRESO

Miguel Calvo Tarafa (el hermano siamés de Prisciliano Piedra en la política yumurina) ha dicho que: «dado el cuadro de los partidos que van a contender en futuras elecciones, será preciso llegar a un formidable block, siendo el liberalismo el que predomine».

Por su parte, y al par que Calvo Tarafa, Maceira, conjuntista oriental derrotado en sus aspiraciones reeleccionistas en Marzo (pugna electoral en la que tantos reeleccionistas «se cayeron» sin que les sirviera de nada la experiencia en el arte de «forrear») va más lejos que el senador matancero y propugna «que es urgente la unión de los partidos que colaboran con el Gobierno, unión de liberales, conjuntistas y nacionalistas en un solo partido». Y añade: «Partido que no debe tener el nombre de los actuales, sino uno nuevo, que sea el vehículo que produzca la postulación presidencial del Jefe del Ejército, Coronel Fulgencio Batista».

Que la unión de los partidos será, no cabe dudarlo. Hicimos el vaticinio cuando nadie lo pensaba, cuando no parecía posible ni, mucho menos, necesario; cuando el anunciarlo produjo protestas.

Pero de ahí a la fusión de los partidos, como pretende el señor Maceira, hay una distancia muy grande. Más aún, no sería conveniente ni útil a nadie.

Si fuera posible la creación de dos únicos grandes partidos, sí; acaso conviniera, porque se estableceria el ritmo del turno periódico, casi con regularidad. Durante el período de gobierno de uno de los dos grandes núcleos, el gobernante se gastaría; sobre él lloverían las protestas de los obreros que no tendrían satisfechas sus aspiraciones ni solucionados sus problemas sociales que, hoy por hoy, no los ha podido solucionar ningún estado del mundo. Sobre el sector gobernante caerían las quejas de las clases económicas, ora por los impuestos, ora por las multas, ora por el mal empleo de los fondos públicos, ora por la crisis, etc. etc.; y caerían las censuras de las decepciones, de los que esperaban la canongía con el triunfo, y no la tuvieron porque la ubre oficial no da para tantos chupópteros como la nación tiene. Y con los descontentos fatales del Gobierno (de cualquier gobierno) se irían las clases llamadas «neutras» y que de neutralidad no tienen nada, pues son clases que están siempre «con el otro»; o sea, con la oposición.

Y a la elección siguiente triunfaría el partido de turno, el contrario, que sería recibido con fuegos artificiales, «congas» públicas, estampidos de «voladores» y hasta algunos de tapones de champán. Hasta que, pasados unos meses, se repitiera el cuento anterior y empezaran los obreros a protestar, las clases económicas a quejarse y los desposeídos, o que no tomaron posesión, a vigarse. Y así, hasta las elecciones inmediatas.

Pero es un poco difícil que, ya, puedan unirse en sólo dos grandes grupos todas las fuerzas pensantes de la nación, y menos aún los dirigentes de los partidos, por lo que consideramos imposible la fusión, además de innecesaria. Más aún, si apuráramos un poco el razonamiento, pudiéramos demostrar que son preferibles varios partidos, cinco o seis, pero de positivo arrastre en la opinión pública, de contenido popular cierto, y no esos partidos fantasmas, grupos de bolsillo, que han aparecido hasta el número de catorce en la plaza pública.

Si hemos de ir a un cambio de régimen, según parece esbozarse en el futuro político de la República; si hemos de convertir el Estado al sistema parlamentario (el ABC es francamente partidario de ese régimen; en el Partido Liberal y en el CND se le propugna también con positivo acierto) no sólo no es necesaria la fusión, sino que conviene la diversidad de partidos de modo que se establezca una gama continuada, desde la extrema derecha (nuestra derecha demo-liberal) hasta la extrema izquierda, que a punto fijo no sabemos a dónde llega, y que convendría saberlo para evitar la peligrosa [illegible]

Un Estado, asistido así de todos los matices políticos que en la actualidad debaten sus cr[illegible] ra de un gran piano que ofrece el teclado completo para una ejecución maestra. Sólo necesita el «virtuoso», que sepa colocar los dedos en las distintas notas, para producir los acordes perfectos, que en música y en política son «armonía». Y en el régimen parlamentario, el «virtuoso» es el Presidente, ciudadano sin pasiones políticas partidaristas que, como Poder Moderador, vigila el instrumento y produce la armonía, mediante el «acerde», o sea el «acuerdo», entre los partidos que, coaliados, con mayoría en el Parlamento, pueden asumir las responsabilidades de gobernar.

Y, de ese modo, no gobierna un partido, ni ningún partido y no hay el riesgo de caer en el fenómeno que hemos venido presenciando, de la dictadura de un grupo; sino que, no pudiendo gobernar ninguno, ha de gobernarse en concierto y de ese modo pueden formarse gobiernos de coalición contentivos de gran base de opinión popular y donde son posibles las colaboraciones de todos los partidos. O sea, que todos pueden ir gobernando en tiempo y oportunidad, sin grandes conmociones políticas ni odios ni luchas fratricidas. Y eso constituye un progreso enorme en la moral de nuestra política.

JOAQUIN ARISTIGUETA

Fundamentalmente por dos razones:

1ª El médico pone gran cuidado en lo que es parte esencial de su Ciencia, la elección de la mejor terapéutica (el mejor medio para curar).

2ª Porque sus pacientes, tal como él lo espera le reportan: "Bismágen es una maravilla; ha sido para mí la vuelta a los goces de la Salud y la Vida".

¿VIVE USTED AGOBIADO POR DOLENCIAS DEL

ESTOMAGO,

afecciones concomitantes al

hígado y VESICULA,

úlcera gástrica o duodenal, COLITIS — Intestinos?,

VÉNZALAS CON LA AYUDA PODEROSA DEL MODERNO

BISMÁGEN

Dolor de Estómago, Digestiones lentas o dolorosas, Empacho gástrico, Dolor de vientre y espalda, Vómitos de líquido o de sangre, Acidez, Eructos agrios, Ardentía, Gases, Dilatación, Mala respiración, Pesantez, Mal aliento, Espasmos, Cólicos, Fermentaciones intestinales, Diarrea o estreñimiento, Inapetencia, Desnutrición, Decaimiento: ¿presenta su mal alguno de estos síntomas?

No se inquiete. Bismágen reincorporará en Usted la salud que ningún otro remedio pudo darle: Ensaye con un frasco del notable patente Bismágen y

bendecirá la hora en que decidió tomarlo.

Explica el senador Rosado por qué desea que se inviertan $600-000 en la construcción de casas-escuelas

Expone el triste caso de la escuela que lleva el nombre de Manuel Sanguily. En Marianao, dice, hay 54 escuelas que se encuentran en las mismas condiciones. Carta interesante

El señor Francisco Rosado, senador por Oriente, nos envía una carta en relación con nuestro editorial titulado «¡Y dale con el remanente de la última emisión de bonos!», que se publicó el día 24. Y como, de la misma, pudiera deducir el que no hubiera leído ese trabajo que atacábamos su proyecto de ley, tenemos interés en recordar que, encomiando la iniciativa, señalábamos el hecho doloroso de que la República tenga instaladas casi todas las escuelas y demás dependencias oficiales en edificios arrendados. En ese editorial sólo se apuntaba el riesgo, aceptado también por el señor Rosado, de que, al llevarse al mercado los $9.899.300 de los bonos sobrantes, no sólo se depreciarían éstos, sino que perjudicarían a los demás valores de la nación. El señor Rosado, para evitar ese peligro, sugiere un préstamo bancario.

Ahora vea el lector la carta a que nos referimos; y si tuviere alguna duda, tómese la molestia de releer ese editorial y verá cómo el señor Rosado lo completa con los datos que ofrece y con la solución que indica para el único riesgo que veíamos:

Habana, julio 25, 1938.

Doctor José I. Rivero, Director del DIARIO DE LA MARINA.
Ciudad.

Muy distinguido señor:

Con el título de «Y dale con el remanente de la última emisión de bonos» publicó el DIARIO DE LA MARINA de ayer un editorial relacionado con una Proposición de Ley que tengo presentada al Senado, por la que se concede un crédito de $600.000.00 ($100.000.00), por provincia y con cargo al remanente de la última emisión de bonos—para la construcción de casas-escuelas.

Permítame las siguientes observaciones sugeridas por dicho editorial.

No he sido yo, ha sido el Honorable Presidente de la República quien, en cumplimiento de lo que de modo expreso determina la Ley de Rehabilitación del Crédito Público, en su Artículo 17, se ha ocupado del empleo que ha de darse al remanente que produzca la última emisión de bonos.

En efecto; con fecha 11 de marzo último el Honorable Presidente de la República dirigió al Congreso un Mensaje «solicitando el establecimiento de las bases de un programa o plan de trabajos a realizar con el remanente de la emisión de bonos autorizada por la Ley de Rehabilitación del Crédito Público.»

El programa indicado por el Honorable Presidente es el de realizar obras públicas y respecto del mismo dice el referido Mensaje:

«Cúmpleme hacer una advertencia al Congreso: este programa habrá de ser operado sobre un fondo económico, que no es numerario propiamente dicho sino que su valor descansa sobre el remanente en bonos de la nueva emisión acordada de la Deuda Exterior.

«Es, ciertamente, de capital importancia transformar ese remanente en actividad económica a los fines del pago de las obras. Para la defensa del crédito siempre resulta más conveniente el cumplimiento en forma tangible, en abono de numerario, del compromiso contraído, porque ello se traduce en el desenvolvimiento de la ley económica del dinero circulante, de un dinero que sirve para avivar la producción y estimular, en nuestro propio país, las fuentes de trabajo.»

Estoy, desde luego, conforme con el DIARIO DE LA MARINA en que «una venta tan considerable—como lo sería la del referido remanente—resulta hoy ruinosa para el Estado y deprimiría no sólo los valores objeto de la operación, sino que, probablemente, afectaría a todos los demás emitidos por la República.»

Pero es que no veo la necesidad de lanzar ahora esos bonos al mercado. Pudiera obtenerse, sobre ellos, un préstamo bancario y no dudo que el Congreso autorizaría prontamente esa operación.

El Presidente habla en su Mensaje de «obras públicas». Yo, simplemente, he querido dedicar una parte del remanente a esa gran «obra pública», que se llama «escuela pública.» Esto es todo.

Y si usted me hiciera el honor de acompañarme a visitar una escuela pública—en lo que tardaríamos menos de una hora—le enseñaría una escuela, situada a las puertas de La Habana, instalada en edificio que Obras Públicas utilizaba para alojar cuadrillas de reparación, que lleva el nombre ilustre de Manuel Sanguily, que ostenta un busto y un retrato de Martí y a la que desde luego no le falta el escudo de la República, pero que constituye un atentado para la salud de los niños pues dentro de la escuela hay un pozo negro que se desborda y se filtra al aula colindante.

A esa escuela, doctor Rivero, asisten 222 niños—38 de ellos al aula de Kindergarten.

Visitando esa escuela en compañía de un distinguido funcionario y con motivo de mi asombro ante esa situación me dijo más o menos lo siguiente:

«Usted se asombra de poco, Senador. Las 54 escuelas de determinado Término Municipal se encuentran en iguales, o peores condiciones, pues las hay que ni siquiera cuentan con pozos negros.»

«Y, ¿cómo satisfacen los niños sus necesidades?» le pregunté.

«Pues unos van a sus casas, si éstas se hallan cerca; otros a los solares yermos», me contestó.

¿Sabe usted, doctor Rivero, a qué Término Municipal se refería mi interlocutor?

Al de Marianao, que debiera ser, y algún día será, el jardín de la Habana.

Esta situación bochornosa es la que me ha impelido a presentar la Proposición de Ley comentada por el DIARIO DE LA MARINA y la que me permito confiar que merecerá su valiosísimo apoyo.

Me es grato reiterarme de usted, con toda consideración, su muy atento y S. S.,

F. Rosado

Apartado 2474. Habana.

CANDIDATOS HABANEROS RECLAMAN SU CERTIFICADO DE ELECCION

En la mañana de ayer el Dr. Carlos Odriozola, Representante electo por el Partido «Unión Nacionalista» en los pasados comicios de cinco de marzo, presentó en la Junta Provincial Electoral de la Habana, un escrito como ampliación del anterior de que ya tiene conocimiento ese Organismo, en el que acompaña certificaciones expedidas por el Secretario de la Sala de Vacaciones del Tribunal Supremo, contentivas del fallo recaído en el recurso de inconstitucionalidad establecido por el doctor Miguel Angel Céspedes, contra el último párrafo del apartado 197 del Código Electoral de Emergencia, y que ha sido destinado, y otra expedida por el propio Secretario de la Sala, en la que se demuestra que los veinte y seis recursos del expresado doctor Céspedes no han sido suspendidos en su ejecución por el Tribunal Supremo en Pleno, dejando, por tanto, justificado que el doctor Carlos Odriozola en nada influye en su condición de candidato elegido para el cargo a Representante, siendo por ello, de obligatorio cumplimiento lo establecido en el Apartado 188 del Código Electoral de Emergencia, es decir, la entrega del Certificado de elección que tendrá que extendérsele por el precitado Organismo.

Trece candidatos electos de los demás Partidos, momentos después se personaron en la Junta Provincial Electoral presentando individualmente otro escrito, haciendo suyos el que había presentado el doctor Odriozola, en los cuales solicitaban la entrega de sus Certificados de elección correspondientes.

Hemos recogido rumores de que, a virtud de lo dispuesto en el Apartado 30 del Código Electoral de Emergencia, y en concordancia con lo que dispone el Apartado 188, aunque la Junta fué convocada para el día primero del entrante mes, el Presidente de ese Organismo, doctor Zaldívar, había convocado para el viernes 29 del actual, para resolver lo pertinente.

Candidatos como el señor Alfredo Alvarez preparan un extenso y detallado informe para probar que de ninguna manera les afecta la reclamación Castillo pendiente, y en tal virtud, reclaman igualmente que les sea expedido el certificado de elección.

Los trabajos de contabilidad necesarios han sido hechos para probar que el factor de representación de Partidos no será afectado a consecuencia de esta reclamación contencioso-electoral

Los candidatos habaneros que se estiman electos confían en que en el curso de la semana próxima, o sea después del vencimiento de términos de ley, serán expedidos los aludidos certificados.

OBJECIONES A LA LEY DE AMNISTIA

La Ley de Amnistía que acaba de aprobar el Congreso, y que deberá someterse a la consideración del Senado en plazo breve, necesita de un acucioso espurgo para evitar las muchas sorpresas que en ella, más o menos inadvertidamente, puedan haberse infiltrado para grave daño a la Justicia y al Fisco.

Sin entrar en un minucioso estudio, se fija nuestra atención en el artículo XXIV que dice textualmente esta frase vaga y tan amplia por vaga, que puede alcanzar a cuantos sistemática y cuidadosamente han venido desfalcando al Estado.

«XXIV: Impuesto de alcoholes, fósforos y sellos del timbre y demás leyes.» etc.

Como si no fuera bastante conceder amnistía a los defraudadores por los impuestos de alcoholes, fósforos y sellos del timbre, todavía se añade pintorescamente lo de «y demás leyes», lo cual, la verdad, no sabemos qué alcances puede tener o se les va a dar, aunque eso de «y demás leyes» no tiene límites.

Pero ya, para sentirnos asombrados, nos basta con ver que se persigue echar un tupido velo sobre cuentas pendientes con el Estado, por tributaciones legítimas, que se mantienen en litigio años tras años e importan sumas muy respetables. Litigios que se prolongan hábilmente en espera de oportunidades como esta que nos ocupa, de una ley artificiosa y vaga por la que se filtre el fraude y se le vayan al Estado (que no anda muy sobrante de dineros) sumas cuantiosas.

Y como tal atentado al Derecho, a la Justicia y al respeto que las leyes deben merecer, no puede perpetrarse, damos el aviso al Senado para que espurgue la ley de Amnistía de modo que no se filtren incisos ni «vaguedades» de ese tipo, en que se amparan todas las maquinaciones y ardides para burlar las leyes fiscales de la República.

Nuevamente se reunió ayer el Ejecutivo Nacional del Partido Demócrata Republicano acordando una declaración sobre las garantías electorales.

Ha mejorado de las quemaduras que sufrió al estallar un volador, en festejos conmemorativos de la toma de Gibara en 1931, el alcalde de ese término, señor José Ocejas Maldonado.

Rejuvenecimiento De Las Glandulas y Renovacion Del Vigor Sin Operacion

Si Ud. se siente prematuramente viejo y padece de debilidad nerviosa, cerebral o corporal, hallará nueva felicidad y salud en un descubrimiento médico americano que restaura el vigor de la juventud y la vitalidad con mayor rapidez que una operación glandular. Es un sencillo tratamiento casero en forma de tabletas, descubierto por un médico americano. Absolutamente inofensivo y fácil de tomar, y a la vez el más moderno y poderoso vigorizador conocido por la ciencia. Obra directamente sobre las glándulas, nervios y órganos vitales, produce nueva y abundante sangre y sus efectos son tan rápidos que Ud. puede notar y sentir una nueva fuerza y vigor en el término de 24 a 48 horas. Debido a su acción natural sobre las glándulas y nervios, sus facultades mentales, sus nervios y vista con frecuencia mejoran de manera sorprendente.

Este nuevo y admirable vigorizador y restaurador glandular llamado Varko, se vende garantizado. Ha sido ensayado y probado por miles en los Estados Unidos, y ahora se vende aquí en todas las farmacias y boticas. Consiga hoy mismo las tabletas Varko sometalas a una prueba y observe la enorme mejoría que experimenta en 24 horas. Tome un frasco completo, que dura 8 días, bajo la positiva garantía de que lo llenará de vigor, energía y vitalidad y para que Ud. se sienta de 10 a 20 años más jóven, o de lo contrario se le devolverá su dinero al presentar el frasco vacío. Un frasco de 48 Varko, especial de doble fuerza, cuesta poco y además Ud. está protegido por la garantía. Si no le encuentra en la botica escriba.

UNA CARRETERA EN MATANZAS

No se trata de un proyecto más, sino de la realidad más efectiva, ya que la obra que nos ocupa y por cuya realización tanto se tiene trabajado será incluída en el plan de Obras Públicas de los ocho millones de pesos, de la acuñación de la plata que se destinan a las seis provincias. Y la construcción de esa importante vía que de Colón llegará hasta el río Hanábana en el confín de Matanzas con Santa Clara ha sido posible, gracias a las gestiones del señor Fidel Barreto, que prometió en su campaña política esa obra y la ha conseguido, con el Honorable Presidente de la República, con el Jefe del Ejército coronel Batista, y con el Secretario de Obras Públicas señor Ruiz Williams.

Al saberse en la rica zona de Manguito que en el próximo mes de septiembre comenzarán los trabajos en esa carretera, llueven los telegramas de felicitación al laborioso representante.

El senador doctor José G. Gutiérrez, acompañado del activo líder Víctor Villar y de «Cuco» Crucet, alcalde de Colón, recorrió la provincia matancera en viaje de propaganda.

PALACIO

El Secretario de Hacienda

El doctor Giménez Lanier, Secretario de Hacienda, se entrevistó con el señor Presidente de la República para asuntos de su Departamento.

A preguntas de los repórters manifestó que nada hay de cierto en las noticias relativas al pago de mensualidades atrasadas a los empleados públicos.

El senador Capestany

Se entrevistó con el Jefe del Estado el senador por las Villas Manuel Capestany.

El senador liberal concurrió a gestionar obras públicas para Remedios.

Departiendo con los repórters dijo que el Senado le impartirá su inmediata aprobación al dictamen de la Comisión Mixta sobre el proyecto de Código Electoral.

A propósito de la ley de convalidación electoral aprobada por la Cámara estima que no tiene ambiente en el Senado precisamente porque estamos en vísperas de la Asamblea Constituyente que debe ser espejo de pureza en el sufragio.

Según el doctor Capestany la Alta Cámara despachará antes que el Código la amnistía para delitos comunes.

Finalmente dijo, que aún cuando se está aplazando la vigencia del Código de Defensa Social, dicho aplazamiento no puede dilatarse mucho más, habida cuenta de que se trata de una legislación necesaria y conveniente a Cuba, cuyas leyes sociales reclaman inminente reformas.

Radicada la causa contra un candidato a Representante

La Sala Quinta de lo Criminal de la Audiencia, actuando en jurisdicción de Urgencia, radicó ayer causa a virtud de la denuncia formulada por Emilio Crespo Iglesias contra el candidato a Representante por el Partido Liberal Dr. Gustavo Gutiérrez Sánchez al que acusa de injurias a los miembros de la Sección Primera de la Sala de Vacaciones de la Audiencia con motivo de la sentencia dictada en el recurso del señor José Manuel Castillo. El tribunal ha dispuesto que se practiquen investigaciones sobre los hechos denunciados, para lo cual libró despachos a los Cuerpos de las Policías Nacional, Secreta y Judicial.

El Secretario de Justicia

El doctor Alonso Pujol, Secretario de Justicia informó a los periodistas que el Gobierno había sido muy felicitado por diversas entidades con motivo del decreto presidencial regulando el precio de las medicinas y poniendo bajo la atención de la Secretaría de Comercio el cumplimiento del expresado decreto.

DECLARACIONES DEL DOCTOR D. YEBRA

El Representante por Oriente, doctor Delfín Yebra hizo ayer las siguientes manifestaciones:

«En sus declaraciones de esta mañana el Presidente de la Cámara equivoca totalmente las causas por las cuales el Comité Parlamentario del Partido Liberal acordó declarar en crisis la Presidencia de la Cámara de Representantes.

«Estima el Presidente aludido que no podía adoptarse tal acuerdo mientras no rindieran informe los comisionados designados por el Comité, estimando erróneamente que el problema económico interior es la causa del acuerdo. Lo cierto es que el acuerdo que ratifica su confianza a los comisionados designados se funda en razones de política interior parlamentaria.

«El voto de confianza concedido para arreglar los problemas interiores queda subsistente, y aclaro que, sólo para eso, fué concedido ese voto, si bien parece que los interesados en mantener al actual Presidente de la Cámara a toda costa desvirtuaron tal acuerdo en el sentido de que era una ratificación de confianza.

«Sintetizando: una cosa es el problema económico de la Cámara para cuya solución han estado acorde todos los Representantes, y otra cosa es que siga desempeñando la presidencia de la Cámara quien con actuación equivocada no ha podido dar al Cuerpo el prestigio exterior que merece.»

SE REUNEN COMITES CAMERALES

El Comité del Partido Unión Nacionalista en la Cámara acordó ayer, después de un cambio de impresiones, reunirse esta tarde a las cuatro.

Igualmente se reúne hoy el comité parlamentario de Acción Republicana, en horas de la mañana.

MOVIMIENTO POLITICO

—Manuel Morales Pérez, joven representante villareño, factor importante de la tendencia de Gabino Gálvez en Santa Clara, se encuentra indispuesto desde ayer.

—El Ejecutivo liberal en pleno de Batabanó vino a la Habana ayer para interesarse en el Senado por la pronta aprobación de la Ley de Amnistía.

La Comisión estaba presidida por Antonio Pérez Olivera, presidente de ese organismo político.

El motivo de la gestión es que miembros del Partido están incluídos en la ley de perdón.

—El Dr. Tello García Ruiz, político de Quemado de Güines, ha iniciado en ese activo término político la reorganización del Partido Liberal. Sus amigos lo apoyan en la aspiración a representante.

—José Reyes Clavelo, allegado del representante Joaquín Pedraza y alto empleado del registro de Extranjeros, trabaja para ser nominado candidato a representante por Santa Clara.

—El alcalde de Nueva Paz, Dr. José R. Betancourt, que seguía las inspiraciones del representante Ismael Martínez, de Acción Republicana, ingresará en el Partido Nacionalista, bajo la jefatura del coronel Baizán.

—Visitó al senador Capestany el médico de Cruces Daniel Cartaya Pérez, baluarte efectivo en aquel término del liberalismo. Regresará para comenzar la rorganización del Partido, aspirando con arrastre y simpatía a una nominación electoral.

—En el barrio del Príncipe quedó constituído el comité Auténtico con la siguiente directiva: Secretario General, Oscar Roselló; de Propaganda, Armando Quijano; secretario de organización, René Benemelis; de finanzas, Marta Pérez; de información, Raquel González.

—El primero de agosto será ofrecido un homenaje en la Asociación de Repórters al señor Angel Cambó, director del popular noticiero de la CMQ.

—Visitaron al Gral. Menocal el líder político oriental Ramón Corona y Leonardo Bueno, alcalde de Palma Soriano.

—En Nueva Paz se constituirá el siete de agosto un directorio del PUN, con asistencia del jefe del Ejecutivo local Pablo García y el alcalde doctor José R. Betancourt, así como otros distinguidos miembros del Partido.

—Con motivo de la próxima reorganización de los Partidos se agitan diversas aspiraciones en el pueblo de Cruces, para la Alcaldía municipal. Entre ellas están Francisco Calimano, por el Partido Liberal; José Duarte Sotolongo, por el PDR, y la del reeleccionista Arturo Capote Ruiz, del CND.

Declaraciones del senador Rosell

Alrededor del llamado problema Liberal Camagüeyano, se han hecho distintas declaraciones y comentarios, y por única vez, deseo hacer constar los siguientes extremos:

El Comandante Enrique Recio, los representantes Bautista Valera, Martínez Tapia, García Birba, Armiñán Cabrera y yo, no tenemos más interés que producir una reorganización en armonía, evitando luchas estériles y divisiones siempre perjudiciales, para que en las próximas luchas comiciales el Partido Liberal recobre su grandeza perdida.

En ese empeño nadie nos hará variar, a pesar de que sabemos y conocemos de personas extrañas al Liberalismo, ambiciosas y fracasadas, sin personalidad, y mucho menos capacidad, han tratado y tratan de llevar a algunos de nuestros hombres, a esa lucha partidarista suicida, en la que estamos todos contestes en evitar, ya que cualquiera de los hombres, que representan al Liberalismo en aquella provincia, con historia y personalidad propias, pueden en cualquier momento asumir la dirección, con todo el apoyo y cooperación de los demás, pero si lo que no podrá jamás suceder, es, que arribistas de ningún género, puedan asaltar esa dirección.

No tenemos el más insignificante motivo para pensar que el Comandante Recio, se decida oyendo esas peticiones interesadas, a fomentar de una manera definitiva, la lucha de tendencias en nuestra provincia, pero si ello sucede, pueden tener la seguridad nuestros amigos, que iremos a ella, con entusiasmos y en armonías, con energías y agresividad, cualquiera que sea la forma en que se nos plantee la cuestión, y como siempre iremos a triunfar.

Por nuestra parte, las cartas están sobre la mesa: con entera franqueza declaramos, que deseamos la unidad y cooperación de todos los elementos que han dado prestigio en pasadas épocas al Partido, así como la brillante juventud de la hora actual, que tantas y tantas pruebas de eficiencia ha dado en los últimos comicios, pero lo que sí no aceptamos hoy, ni mañana, ni jamás, es a los aprovechados, egoístas y ambiciosos de todos los tiempos.

(f.) Dr. Ernesto Rosell Leyte-Vidal.

El Directorio de Reafirmación Liberal en el barrio de Guadalupe ha citado a los electores del barrio para una reunión que tendrá efecto el viernes 29 en Campanario 411, entre San José y San Rafael.

Suscriben la convocatoria cerca de cincuenta integrantes del mencionado organismo, encabezados por Luciano Torres Oviedo.

La Asociación Nacionalista de la Acera del Louvre, que preside Juan F. Gutiérrez, y el comité de dama, Virginia Cruz, nos da cuenta por boca del señor Alberto Prieto que concurrirá en pleno al acto nacionalista que se organiza en Güines.

Esta Asociación mantiene una constante actividad política.

Se habla de una retirada parcial en el recurso de Castillo, o sea en aquellas reclamaciones dirigidas contra determinados colegios en que no tengan votos los candidatos contra quienes va encaminada concretamente esa reclamación electoral.

En tal virtud se facilitaría aún más la expedición de certificados de elección a candidatos que quedan supeditados al ulterior resultado del recurso Castillo.

No concede el doctor Gustavo Gutiérrez, al igual que muchos otros elementos políticos, viabilidad a ninguna de las dos leyes que fueron aprobadas por la Cámara en relación con la liquidación del proceso electoral en la Habana.

En cuanto a la llamada Ley de Remache —que tanto podría favorecerle—, estima que no prosperará, y en último caso no sería sancionada por el Ejecutivo.

No quiere deber a ella —por cierto— su proclamación el doctor Gustavo Gutiérrez. En todo momento proclama que no es candidato que gana el acta en recursos electorales, sino candidato electo el 5 de marzo que defiende su acta en las reclamaciones de ese carácter.

En tal virtud, confía en el fallo de los Tribunales de Justicia que será lo que en definitiva hará valer su derecho.

Estima el candidato habanero que tampoco logrará aprobación el proyecto de ley sobre la reunión del Tribunal Supremo, para resolver en recursos pendientes.

Activa labor de organización adecadaria viene realizando en Cienfuegos el conocido profesional doctor Rafael Grosso Pichardo, presidente allí de dicho Partido.

En el barrio de Jesús María han ligado sus intereses políticos Eufemio Huesa y los esforzados nacionalistas señora María Teresa Fortero, delegada que fué de la asamblea del PUN, y el señor Victoriano María Calvo Fresneda, a quien apoyan los nacionalistas allí para la presidencia del ejecutivo primario, en la próxima reorganización.

HAGASE AHORA suscriptor del

DIARIO DE LA MARINA

y lo recibirá GRATIS los días que restan de este mes.

SUSCRIBASE

por los teléfonos: M-7911, M-7912 y M-7913, de nuestra Administración, para disfrutar de ese beneficio que le ofrece el mejor y más completo periódico que se edita en Cuba y lo tendrá antes de las siete de la mañana en su domicilio.

Las suscripciones en Provincias pueden solicitarse directamente, o por medio de nuestros Agentes

M.E.C.D. 2016

PODRAN INSTITUIRSE PREMIOS EN LA ESCUELA DE MEDICINA, POR ACUERDO DE LA JUNTA DE GOBIERNO

ARMONIAS

RAMON CANALS

Se nos ha muerto Ramón Canals. Luchado de largo tiempo por una enfermedad peligrosa, nos habíamos acostumbrado a verlo triunfar de la muerte año tras año, en una vejez lucida, activa y fecunda.

El decir «se nos ha muerto», es algo más que una fórmula retórica. Ramón Canals era una verdadera tenencia de la sociedad cubana de todas sus clases: del comercio, de la artesanía, del separatismo, de la figuración revolucionaria, de la política republicana, de diversas fraternidades laicas y religiosas, de la sociedad rica a la que prestaba sus servicios artísticos, de la sociedad pobre a que pertenecía, de los centros sociales de la raza de color, dentro de los cuales contribuyó a formar y mantener...

Era el decano de los comerciantes de la calle de O'Reilly; el decano de los bastoneros, abaniqueros y peinetistas de la Habana; el decano de los vendedores de curiosidades y «souvenirs» para turistas; el decano de los comisionistas de preciosidades mexicanas. El único afrocubano actualmente establecido en aquel sector comercial de la Habana vieja.

Junto al mostrador de la tienda había el pequeño taller del artesano. Si su giro era para nuestra gente acomodada lo que fué Félix Prendes —otro hombre de color—en el ramo de joyería: su hombre de confianza. A Prendes entregaban sus joyas más valiosas o más queridas para repararlas, renovarlas o transformarlas. Asimismo era frecuente hallar en el establecimiento de Ramón Canals las señoras y los caballeros más conspicuos de la «high life» habanera consultándole sobre la autenticidad de un costoso abanico o peineta antiguos, de los más mirados en las notables colecciones cubanas; o encargárselos para que completara el rico varillaje de nácar o marfil calados, o reparase el paisaje; o confiarle una hermosa pieza de carey para que reprodujese alguna peineta antigua o la elaborase a su gusto dentro de un estilo antañón.

Solamente la «anticuada» elegancia artística de Ramón Canals hubiera podido mantener y legar en estado de prosperidad una tienda-taller de esta índole, a despecho de la chillastante irrupción «polaca» de mascaqueros y vendedores de «souvenirs» seudocubanos que padecemos, y a pesar de lo poco que hoy se usan el bastón, el paraguas, el abanico y la peineta. Es que siempre habrá una clase que estimula y protege el arte personal como un oasis en el areal de la producción maquinizada. Así vemos cómo subsisten algunos sastres, modistas y zapateros por media, en medio del torrente de ropa y calzado fabricados en serie.

No es pretender que Ramón Canals trabajaba manualmente en su taller y su mostrador a los ochenta años de edad; sino que comprendiendo y sintiendo muy a fondo la dicha necesidad de nuestra cultura artística formó discípulos que le han acompañado hasta su último día. Y la peculiaridad hubo de trascender hasta ciertos planos del turismo norteamericano. Los turistas tocados de aquella sensibilidad artística suelen venir directamente a su casa por recomendación de los iniciados.

En este aspecto Ramón Canals fué un índice de nuestra cultura. Lo fué también en sus otras características. Fué uno de los mejores exponentes de la obra educadora del gran maestro de la juventud cubana de color que se llamara Antonio Medina. El colegio de este eximio orientador afrocubano tenía un nombre simbólico, piadoso y elocuente: «Nuestra Señora de los Desamparados». Harto elocuente, ya que a sus alumnos no se les permitía en aquellos tiempos coloniales aprender más de las cuatro reglas de aritmética, algo de religión y un poco de historia de España.

Pero aquel maestro se valía de sus artes para enseñar a sus «desamparados» cuanto él sabía de instrucción y sobre todo, para educarles el carácter en los principios de libertad y en la rebeldía contra los imperativos de la iniquidad vigente. Bajo este aspecto reivindicador se formó la mentalidad de nuestro Juan Gualberto Gómez y sus condiscípulos del colegio de Medina. De la misma banca de notables que encabezaba Juan Gualberto eran Ramón Canals, José Irene Alvarez, José Leiva y Enrique Varona, mi padre, representantes todos, en sus largas vidas, de la buena cubanidad. Tuvo Canals la tristeza de sobrevivir a sus cuatro compañeros de aquella banca.

Colaboró con Juan Gualberto en la conspiración separatista y en la política de nuestros primitivos tiempos republicanos. Es claro que tenía que ser un romántico como Don Juan. Fué concejal del Ayuntamiento de la Habana en aquella época, y claro es también que tuviera que retirarse de la política con no poca amargura en el alma y quebranto en sus intereses particulares. Desde entonces se dedicó exclusivamente a la reconstrucción de su comercio y a las actividades fraternales, a este otro género de servicio social en el que tanto se distinguió y en cuyo reconocimiento se ha producido la manifestación de duelo suscitada por su muerte.

Ramón Canals me quería paternalmente. Era para mí uno de esos poquísimos amigos con quienes uno cuenta en todo y para todo. Que Dios premie sus méritos y virtudes, y que su conducta sirva de norte y estímulo a la juventud de estos tiempos en que vivimos, en ciertos modos más sofisticados que aquellos en que él nació.

Gustavo E. URRUTIA

NO ENTREGAN RELACION DE LAS DEFUNCIONES EN EL NEG. DE DEMOGRAFIA

Debido a la poca atención que se presta a los asuntos encomendados a su cargo por el Negociado de Demografía de la Secretaría de Sanidad no podemos hoy dar a la publicidad la relación de las defunciones ocurridas ayer en esta capital.

En el citado Negociado de Estadísticas y Demografía se han entregado varias veces equivocadas, las relaciones de las enfermedades infecto-contagiosas que existen en las diferentes provincias para ocultar el número de niños que cada veinticuatro horas mueren en esta capital a consecuencia de enfermedades gastrointestinales o de índole parecida.

NUEVO PLAN DE ESTUDIOS EN EL PROXIMO CURSO

75 malacólogos llegarán el primero de Agosto con el fin de asistir a un Congreso

La Junta de Gobierno de la Facultad de Medicina de la Universidad de la Habana acaba de aprobar la regulación de los premios especiales de esa Escuela, propuesta por el doctor Raimundo de Castro.

Dos clases de premios especiales podrán instituirse en cada asignatura, por particulares o instituciones donantes: anuales o permanentes.

Tantos unos como otros llevarán el nombre del donante o el que el mismo proponga.

Se ha reglamentado que el premio o la cantidad en efectivo en que consista, si se trata de un premio especial anual, sea entregada por el donante en el mes de septiembre, antes de comenzar el curso para el cual se brinda.

En el mes de octubre deberá anunciarse la institución del mismo.

Cuando se trate de un premio especial permanente, deberá depositarse en la Escuela la garantía suficiente según su cuantía.

Habilitados para reválida.

En la Escuela de Medicina se han declarado en buenas condiciones, a los efectos de la reválida, los títulos de los señores Octavio Acosta, graduado de la Universidad de Valladolid, y Manuel Peláez y Fernando Bastián, de la Universidad de París.

Nuevo plan para los alumnos que ingresen.

Un nuevo plan de estudios ha de regir para los alumnos que ingresen en el próximo curso en la Escuela de Medicina de la Universidad.

Se fijan en ese plan asignaturas que deberán examinarse también por grupos.

La licencia del Rector.

El día primero comenzará a hacer uso de la licencia que se le ha concedido, por todo el mes de agosto, el Rector de la Universidad, ingeniero José M. Cadenas.

Lo sustituirá interinamente el vicerrector, doctor Rodolfo Méndez Peñate.

El Congreso de Malacología

Alrededor de 75 malacólogos americanos y canadienses llegarán a la Habana el día primero de agosto con motivo del Congreso de Malacología que tendrá por sede nuestra capital y que ha de presidir este año don Carlos de la Torre, el sabio naturalista cubano.

Ultimo examen de Historia de Cuba

Hoy tendrán lugar los últimos exámenes de Historia de Cuba, la asignatura que explica el doctor Elías Entralgo.

A las ocho y a las diez de la mañana se celebrarán.

Obtuvo la Stría. de Comunicaciones un buen superávit

Se gestiona un aumento del 30 por 100 por derecho de antigüedad. Una exposición

El Comité de la III Exposición de L'Union Philatelique de Montreal, Canadá, se ha dirigido a la Secretaría de Comunicaciones, para que ésta haga saber a los filatélicos cubanos, que quedará abierta en Montreal una Exposición de sellos de correos los días 14, 15 y 16 de octubre próximo. A juzgar por la cantidad de filatélicos que han solicitado reservaciones, se espera que obtenga un gran éxito la referida exposición.

Las personas interesadas en hacer envíos a esta exposición, pueden pedir informes sobre las solicitudes y demás detalles a Mr. J. Roby, Organizador, 5227 Delorimier Ave. Montreal, Canada.

AUTORIZADA UNA MODIFICACION

Ha sido autorizado por el señor secretario de Comunicaciones, el señor Mario Barreto Aguirre, de esta capital, para modificar su estación radiotelegráfica de aficionados y pueda utilizarla como radiotelónica.

EXAMEN DE CAPACIDAD

El secretario de Comunicaciones ha dispuesto sea sometido a examen de capacidad que lo habilite para operar una estación radiodifusora de aficionados, el señor Benito Ezequiel Vieta y Ferro.

COMUNICACIONES HA TENIDO SUPERAVIT

Los señores Manuel Tamayo, Francisco Cuevas, Felipe Ortega, Rosendo Iglesias, Francisco Huau, Elías Martínez, Tomás Maestri, Ramón Delabat, Carlos Seigle, Enrique Rodríguez y Gonzalo E. Barnet, miembros de la Comisión que actúa desde hace tiempo para que se les conceda el 30 por ciento de aumento en lo que perciben los empleados de la Secretaría de Comunicaciones por el derecho de antigüedad, nos han dirigido una atenta comunicación en que exponen las razones que les asisten.

Dicen dichos comisionados, que el hecho de que este año las recaudaciones de la Secretaría acusan un superávit de ciento sesenta y tres mil pesos, es una prueba evidente de la labor eficaz de los empleados secundando las iniciativas de sus jefes, y haciendo que el servicio postal haya sido colocado a tan inconmensurable altuaa.

Pero sí es cierto que con ello el empleado ha cumplido con su deber—, agregan—, no es menos axiomático que el Estado está también obligado a atender a sus necesidades y ayudarlos en alguna forma a mejorar su pésima situación económica, motivada por sueldos tan mezquinos como los que en la actualidad perciben.

A NUESTROS *suscriptores*

Enterada esta Empresa de que algunos señores suscriptores abonan sus cuotas sin cuidarse de exigir el recibo oficial que se expide por esta Administración, les suplicamos por este medio, NO EFECTUAR PAGO ALGUNO sin que les entreguen el recibo oficial de la Empresa, De este modo nos evitarán posibles quebrantos y cooperarán a garantizarnos el pago que realicen.

La Administración

TERMINA EL DIA ULTIMO DEL ACTUAL EL PLAZO PARA ABONAR EL IMPUESTO DEL PEAJE

LAS DECLARACIONES JURADAS SE DEBEN PRESENTAR ANTES DE LOS 10 DIAS SIGUIENTES

Ascendió a cerca de doce millones y medio de pesos lo recaudado en 1937-38 por el Fondo Especial. Expediente gubernativo-correccional contra numerosos funcionarios

La Audiencia de la Habana ha dado cuenta a la Secretaría de Hacienda de algunos recursos contenciosos-administrativos interpuestos por comerciantes importadores e industriales, contra resoluciones de la Dirección de Rentas e Impuestos y también contra resoluciones de la Dirección General de Aduanas, al aplicar los aranceles de aduanas.

En cuanto a los recursos en alzada sobre rentas, figuran, entre otros, los de los señores Chi y Cía., impuesto de consumo sobre azúcares, más recargos y multas impuestas. Recurso contra resolución No. 4032 de mayo pasado en una importación de bacalao, de los señores Graells y Cía.; recurso contra resolución número 3946, del señor Federico Martín, en una importación de tejidos de tapicería del algodón; otro del señor Elías Rada, contra resolución 3991|96|97 de enero pasado, en importaciones de pasta de bisulfato; de Suárez Ramos y Cía., contra resolución 3923, en importación de bacalao; otra de F. Suárez y Cía., en resolución 3964 en importación de arroz; otra de Sánchez Hno. y Cía. contra resolución 4069 en importación de tejidos de algodón de color.

Recurso contencioso interpuesto por el señor Juan M. Maas contra resolución 4031 en importación de hojas para máquina de afeitar y de Miguel Verano, contra resolución 3950 en importación de metros contadores para consumo de agua.

Expediente gubernativo

En la mañana de ayer, y cumpliendo instrucciones del Director General de Contabilidad señor José Luis Beruff Mendieta, embarcó para Cruces el Jefe de Negociado de Inspección señor Julio Castellanos y el inspector Víctor Salcines, quienes van para instruir expediente gubernativo correccional contra varios empleados de aquella oficina fiscal.

Motiva esa medida el hecho de que en la última visita girada por inspectores de Contabilidad encontraron graves irregularidades.

Declaración jurada de contribuyentes

La Dirección Gnral. del Fondo Especial de Obras Públicas ha informado ayer a los repórters encargados de la información de la Secretaría de Hacienda, que ya han sido remitidas a las administraciones de Zonas y Distritos Fiscales de la República los modelos de declaraciones juradas que han de presentar los contribuyentes al impuesto de peaje, por el transporte de carreteras, advirtiendo que el día 31 del presente mes de julio vence la primera mensualidad, por lo que dentro de los diez días subsiguientes, deberá presentarse la declaración jurada en las administraciones fiscales, para ingresar dicho impuesto.

La recaudación del pasado ejercicio económico

Terminada la revisión de las recaudaciones del mes de junio, ofrece para su publicación la Dirección General del Fondo Especial de Obras Públicas el estado general de sus recaudaciones en el pasado ejercicio fiscal, detallado por impuestos en la forma siguiente: Transporte terrestre $1.031,563.13; 11 centavos galón de gasolina, $5.150,992.75; ½% sobre venta bruta, $3.294,212.77; 3% y 10% de recargos arancelarios, $786,168.80; ¼% sobre exportación, $548,534.99; 2% sobre hipotecas y censos, $574,003 con 66 centavos; 50% exceso de recaudación territorial, $69,652.74. Total $12.441,665.27, que comparados con el estimado para dicho ejercicio económico que fué de $11.400.000.00, arroja un superávit de $1.041,665.27.

La recaudación

Desde comienzo del año fiscal, primero de julio del año en curso hasta el día 26, el Estado ha recaudado por todos conceptos la cantidad de $4.208,020.20.

Comerciantes infractores

La Secretaría de Comercio ha comunicado a la Dirección General del Servicio Central, Pensiones y Jubilaciones, que han infringido la Orden Militar No. 400 de 1900, por no estar inscriptos en el Registro Mercantil correspondiente, los siguientes comercios: Manuel Cadeñosa, José Texidor López, Fernando Riverón, Chang Wong, Santiago Song, Ismael Ramé y Ramiro Ricardo, de Antilla, Oriente; Jesús Díaz, Saturnino Gómez, Julián Rodríguez, Vicente Valcárcel Gumersindo Rodríguez Bouza, Luis Martínez y Carolina Alvarez, de la Habana; Efraín Galí, de poblado del Cristo, Caney-Oriente y Jubiner Hernández y Compañía de Holguín, Oriente.

Estadística de la moneda en el mes de junio

La Sección de la Moneda de la Tesorería General ha terminado la estadística de la moneda correspondiente al mes de junio pasado. Hela aquí en líneas generales: Cantidad de plata emitida $69.449.560; en garantía de certificados plata 50 millones de pesos; otras existencias, $7.403,100. En bancos $21.648,985.57; en poder del público $40.397,474.13. Percápita $9.89.

Entregó sus cartas credenciales el Embajador Ordás

La ceremonia se efectuó en el Salón de los Espejos de la residencia del Ejecutivo

Ayer a las once de la mañana hizo la presentación de sus cartas credenciales ante el señor Presidente de la República, el nuevo Embajador del Gobierno de Barcelona, S. E. don Félix Gordón Ordás.

Dos batallones de artillería de costa y una banda de música, situados frente a Palacio hicieron los honores militares correspondientes.

El Embajador llegó a Palacio con el Introductor comandante Luis R. Miranda.

En el acto de la ceremonia, celebrada en el salón de los espejos, acompañaban al Presidente el Secretario de Estado doctor Remos, de Justicia, Alonso Pujol, de Sanidad doctor Zamora, de Comunicaciones señor Gómez, de Comercio e interino de la Presidencia señor Zárraga, de Educación doctor Sirgo y de Hacienda doctor Giménez Lanier.

El Embajador de Barcelona pronunció un discurso, que le fué contestado por el Sr. Presidente de la República.

HOY TENDRA EFECTO LA FIESTA INTELECTUAL DE LA MUJER EN INDUSTRIA

Las organizadoras de la Fiesta Intelectual de la Mujer ofrecen hoy jueves en los salones del Círculo de Bellas Artes, Industria 146, una fiesta en honor de las intelectuales de Santa Clara y especialmente de su Vicepresidenta, señora Alicia Hernández de Maribona.

Cada provincia ha formado para colaborar en la organización de la Segunda Fiesta Intelectual de la Mujer un Consejo Técnico formado por las mujeres más preparadas de la provincia.

La fiesta será muy concurrida habida cuenta que han sido invitadas todas las asociaciones femeninas, intelectuales, periodistas y artistas. María Luisa Ríos, presidenta de la FIM dirá unas palabras de dedicación.

Una guardería infantil

VALLADOLID, julio 27. (SE).—La Corporación Municipal se ha dirigido a la superioridad para ofrecerle una Guardería Infantil a la que podrán asistir 60 niños.

La finca en que está instalada es susceptible de algunas reformas por las que dicho número podría aumentarse.

Una comisión expone por qué se produjo la caída del avión

Al perder la velocidad el aparato del Teniente Ubieta, no pudo remontarse de nuevo

En relación con el accidente de aviación ocurrido el día 11 del actual en la Playa de Baracoa y en el que resultaron muertos el piloto, segundo teniente Luis Insua y Ubieta y soldado (mecánico) Jesús Borrero y Franchi Alfaro y destruído el aparato en que volaban, la Comisión Técnica Investigadora designada por el Cuartel General, integrada por los capitanes (pilotos) Tomás Alvarez Alonso y Manuel Orta González y segundo teniente (mecánico) Joaquín San Emeterio Martínez, elevó informe al Cuartel General en la siguiente forma:

Descripción del accidente: «Estando volando a poca altura sobre el mar, en la Playa de Baracoa, hubo de hacer «Una picada», al salir de ella, lo hizo con un ángulo, de trepada muy pronunciado dada la poca velocidad de la máquina, por lo que quedó en pérdida de velocidad de vuelo a una altura tan pequeña, que no había espacio suficiente para volver a la posición de vuelo. Con éste motivo hizo el impacto con el suelo, que allí está formado por rocas sumergidas en el agua, a una profundidad de metro y medio en la marea alta».

Observaciones y recomendaciones de la Comisión: «Que resultando único responsable del accidente el propio piloto que conducía la máquina, y habiendo resultado éste muerto en el accidente que nos ocupa, este expediente debe archivarse, salvo el mejor parecer de la superioridad».

Observaciones y recomendaciones del jefe del Cuerpo de Aviación: «Ratifica las observaciones de los oficiales investigadores y recomienda el archivo del expediente».

Elogian la labor de la misión que está en Venezuela

El Ministro de Educación de esa República dirige al Cor. Batista una expresiva carta

El ministro de Educación de los Estados Unidos de Venezuela, doctor Ernesto López, en carta dirigida al coronel Batista, le dice que la misión especial cubana que se encuentra en Caracas, está realizando su cometido con extraordinaria eficacia y de manera brillante. Todos ellos han demostrado su perfecto don de organización, especialmente la directora doctora Urquiaga, maestra que ha merecido la mayor admiración por sus aptitudes. Apenas llegada la misión, cambiaron sus planes por otros más ambiciosos, comenzándose a construir una Escuela Normal Rural en un sitio adecuado en «El Mácaro», Estado Ozagua, con destino a la preparación de Maestros y Misioneros.

Dice también el doctor López que después del viaje de vacaciones a Cuba en el próximo mes de agosto, los integrantes de la Misión pueden estar de nuevo en Venezuela a fines de septiembre, para comenzar el curso legal que debe iniciarse a su vez en la Escuela Normal Rural.

En cuanto a la parte económica, existe el propósito para que no resulte gravoso el presupuesto del Gobierno Cubano, contribuir a aliviar esos gastos de manera definitiva durante el expresado lapso del año entrante.

La labor de la misión cubana ha sido pues objeto por parte de las autoridades educaciones de Venezuela de las mayores demostraciones de reconocimiento por su eficiente labor en favor de la enseñanza rural, que con tanto éxito ha sido implantada en Cuba donde el pueblo aplaude cada día más la feliz iniciativa del coronel Batista.

Lleva 65 años de sagrado ministerio

PALMA DE MALLORCA, julio 27. (SE). — Ha cumplido noventa años el decano de los sacerdotes de Mallorca, que lleva 65 años de sacerdote y más de 4 en la iglesia del hospital. Con motivo de su cumpleaños le han visitado el arzobispo de Mallorca y los obispos de Vich y Menorca, quienes le comunicaron el nombramiento de canónigo honorario. También estuvieron a saludarle la Diputación en pleno. El anciano sacerdote goza de excelente salud y celebra misa diariamente.

Dictan instrucciones especiales para los automovilistas que se dirijan a Varadero para presenciar las regatas

Deberán moderar la velocidad para evitar los accidentes. Se les entregará una tarjeta para chequearles el tiempo que invierten en el recorrido. Los beodos serán arrestados

Con objeto de evitar accidentes con ocasión de la afluencia de vehículos a las carreteras que conducen a la Playa de Varadero, con motivo de las Regatas Nacionales que se efectuarán en dicho lugar el domingo 31 el Presidente de la Comisión de Transporte ha dictado las siguientes medidas:

PRIMERO: Todos los ómnibus y camiones que circulen por la Carretera Central de la Habana a Coliseo y las carreteras de Coliseo a Cárdenas y de Cárdenas a Varadero, desde las 6.00 p.m. del día 29 de julio hasta las 6.00 a.m. del día primero de agosto próximo, deberán ajustarse al «Horario Especial» que les será entregado en una tarjeta por los Inspectores de esta Comisión en San Francisco de Paula, Matanzas, Coliseo, Cárdenas y Varadero, con la advertencia además de que su velocidad no deberá exceder de 60 kilómetros por hora en las rectas y 30 kilómetros en las curvas para los ómnibus y de 40 kilómetros por hora en las rectas y 20 kilómetros en las curvas para los camiones.

SEGUNDO: Todos los automóviles, tanto particulares como de alquiler, y los pisi-corre particulares, serán advertidos por los Inspectores, bajo infracción, de que su velocidad no deberá exceder de 70 kilómetros por hora en las rectas y 40 kilómetros en las curvas.

TERCERO: A la llegada de los ómnibus y camiones a cualquier lugar de los señalados en el «Horario Especial», el Inspector confrontará la hora y si el ómnibus o camión ha llegado adelantado, le notificará la multa que le corresponde por la infracción del horario y no permitirá seguir al vehículo hasta la hora marcada en el Horario Especial».

CUARTO: De acuerdo con el Decreto-Ley No. 683 de 23 de marzo de 1936, toda persona que conduzca un vehículo está obligada a detener dicho vehículo antes de cruzar una línea de ferrocarril, a una distancia prudencial de la misma, y a cerciorarse antes de continuar la marcha de que no se aproxima ningún tren, carro o motor.

QUINTO: Los Inspectoes y Agentes de la Autoridad cuidarán que entre las fechas y horas indicadas anteriormente no se estacione indebidamente ningún vehículo en los tramos de carreteras citados.

SEXTO: Cuando un Inspector observe que la persona que conduzca cualquier clase de vehículo se encuentra en estado de embriaguez, procederá a detener el vehículo y hará conducir al chofer infractor, bajo su responsabilidad, por un Agente de la Autoridad a la primera Casa de Socorro o Médico Forense para que sea expedido un certificado del estado en que se encuentra. El vehículo podrá continuar su marcha con otro chofer habilitado, si el certificado acredita que es peligroso que el examinado continúe conduciendo el vehículo.

SEPTIMO: Recomendar a los Ferrocarriles Unidos de la Habana de instrucciones a sus despachadores para que expiden Ordenes de Vía Limitada a todo tren que tenga que cruzar por los pasos a nivel con las carreteras de Coliseo a Cárdenas y de Cienfuegos a Esperanza, con la advertencia de restringir la velocidad a veinte (20) kilómetros por hora en dichos cruces, recordándoles la obligación de tocar el silbato y la campana en los lugares reglamentarios, desde las 6.00 p.m. del día 29 de julio hasta las 6.00 a.m. del día primero de agosto próximo.

La Comisión de Transporte se ha dirigido al Cuartel General, a la Jefatura de la División Central de la Policía y a la Secretaría de Comunicaciones a fin de que cooperen para el exacto cumplimiento de las anteriores disposiciones, cuyos infractores serán acusados ante el Juzgado Correccional.

EL NUEVO EQUIPO

CMCD

de

15,000 WATS

en

630 Kc.

de

La Voz del Aire

S. A.

estará en el aire desde las nueve y media de la noche del jueves 28 de julio.

M.E.C.D. 2016

DIARIO DE LA MARINA

(S. A.)
FUNDADO EN 1832.
(Dirigido hasta 1919 por D. Nicolás Rivero y Muñiz)
DIRECTOR: Dr. JOSE I. RIVERO — ADMINISTRADOR: D. CELSO GONZALEZ
Domicilio Social: PASEO DE MARTI, número 103
Joshua B. Powers, Inc. 220 East. 42nd. St. New York City

Editado por la Cía. DIARIO DE LA MARINA. (S. A.), cuyo programa consiste en la defensa de los intereses generales y permanentes de la Nación cubana, de los especiales de la Colonia Española establecida en la misma y de la unión y armonía entre los diversos elementos que conviven en el país». Art. 1o. de los Estatutos.

TELEFONOS DEL DIARIO

Dirección	M-2856
Administración	M-7911
Suscripciones	M-7911
Quejas	M-7911
Clasificados	M-7915
Jefe Redacción	M-1287
Redacción	M-7913
Sports	M-7912
Ag. Guanabacoa	XO-1584

PRECIOS DE SUSCRIPCION

	Territorio Nacional	Extranjero	Países Fuera del Convenio Postal
Año	$ 13.00	$ 17.00	$ 20.00
Semestre	7.00	9.00	11.00
Trimestre	3.75	5.00	6.00
Mes	1.30	——	——
Dominical Semestre	——	5.00	7.00

EDITORIALES

Hacia la justicia social

Los problemas sociales que tan hondamente inquietan y preocupan ahora a todas las naciones civilizadas, dan excepcional importancia a los ministerios, secretarías o departamentos que regulan los vínculos entre el capital y el trabajo.

En Cuba, tras un período de confusión y aturdimiento con ciertas inclinaciones a la demagogia, se ha ido encauzando y organizando al fin, de un modo lento pero firme y seguro, la Secretaría de este ramo. Ya no es un sindicato, protector únicamente de los obreros aun con grave perjuicio de los derechos del patrono. Ahora va cumpliendo ya su misión que es la de resolver en justicia, los conflictos entre ambos factores y conciliar los intereses de unos y de otros. Así lo prueba, entre otros casos, la interpretación que el Secretario del Trabajo, doctor Portuondo Domenech, ha dado al artículo número 27 del Decreto-Ley No. 798, que regula los contratos colectivos del trabajo. En todos los elementos del obrerismo, aún en aquéllos que habían manifestado ciertas simpatías hacia el predominio abusivo de los sindicatos, prevaleció el criterio que expresó desde el principio el DIARIO DE LA MARINA. Así lo exigía una de las libertades más legítimas del hombre, que es la de los contratos, radicada en la libertad del trabajo. No podía permitirse que elementos casi siempre ajenos a la verdadera clase obrera, ejerciesen una hegemonía tan despótica y omnímoda sobre el trabajador y sobre la empresa. No eran los intereses del trabajador lo que buscaban esos sindicatos, sino los de su política desquiciadora y perturbadora y los de la conveniencia y el lucro de sus dirigentes. Bajo esa dominación de los sindicatos omnipotentes, el obrero se veía obligado a trabajar dónde y cuándo a sus plenos les pareciese. Bastaba una insinuación cualquiera de estos plenos para que el obrero se viese obligado a ir a la huelga, aun cuando no tuviese ninguna queja contra la empresa ni ninguna reivindicación que reclamarle.

Funestos fueron los recuerdos que dejaron en Cuba aquellos sindicatos que produjeron las perturbaciones sociales más hondas y más arbitrarias que han sacudido a este país. Dichos sindicatos se impusieron por el terror y llegaron a constituir un Estado sobre otro Estado. Por suerte, fué relativamente fugaz aquella situación. A pesar de la tozuda tenacidad con que pretendieron mantener sus posiciones, fueron tales el desorden, la anarquía y el malestar que produjeron en todos los sectores, que vino por fuerza la vigorosa reacción restauradora de la justicia y de la tranquilidad.

Después, aquel sindicalismo dominante y absorbente quiso todavía refugiarse en la Secretaría del Trabajo y legalizar en ella oficialmente sus facultades. Consiguió, efectivamente, desde ella durante la turbulenta confusión de los períodos tergiversar y adulterar las leyes fundamentales de este organismo. Pero también en dicha Secretaría se suscitó una reacción que si no se entibia ni se desvía, ha de redundar en gran beneficio de los intereses sociales. Se han ido dejando a un lado los apasionamientos sectarios y parciales y ha ido predominando en ella un espíritu de seriedad y ecuanimidad, propias de su misión de armonía y comprensión.

Claro está que aún no ha llegado la Secretaría de Trabajo a aquel grado de madurez y perfeccionamiento que exigé la variedad y complejidad de sus problemas. Son la experiencia y pericia de los años las que han de realizar esta labor que no se puede improvisar. Pero ha entrado, indudablemente, en un período de mesura y de equilibrio que han de contribuir poderosa y eficazmente a evitar conflictos sociales y a conseguir entre el capital y el trabajo aquella compenetración que solide y garantice una paz a prueba de toda clase de extremismos y de desquiciamientos.

Un nuevo triunfo de la diplomacia inglesa

Al aceptar el gobierno de Praga el asesoramiento de Inglaterra en el problema de la minoría alemana, la cuestión germano-checa entra en un plano francamente pacífico y de solución casi segura.

El gobierno de Hodza, que ha redactado ya el famoso Estatuto de las Minorías, considera que ese documento es tan justo y liberal, que el Partido Sudete no tendrá más remedio que reconocerlo así y aceptarlo en todas partes.

Pero supongamos que las pretensiones de Heinlein y de los tres millones y medio de alemanes que comanda van más allá de lo previsto en ese Estatuto. Se estaría entonces en el caso de escuchar la opinión inglesa sobre el problema, expresada por medio del vizconde Runciman, ex-presidente de la Junta de Comercio de Inglaterra y delegado personal de Su Majestad Británica para esta gestión de paz.

Hasta ahora, para no herir susceptibilidades ni complicar inútilmente el problema, no ha querido darse a la intervención británica el carácter de una mediciación o arbitraje. Tanto el gobierno de Londres como el de Praga han hablado de «consejo» y «asesoramiento». La verdad es, sin embargo, que Inglaterra está dispuesta a llegar a todo para evitar un conflicto en la Europa Central y que la patria de Masaryk y de Benes teme también, y no sin razón, que la cuestión de la minoría sudentina apoyada por Hitler pueda derivar a un «casus belli», en el que Checoeslovaquia llevaría la peor parte, toda vez que sería la zona nuclear de guerra, la que tendría que soportar con mayor rudeza, en sus ciudades y en sus campos, los ataques de la formidable máquina de guerra alemana.

La realidad es que si Alemania no desea la guerra—y lo ha demostrado con la actitud prudente que ha asumido en este asunto vital para la política nazi—menos la quiere Checoeslovaquia, a pesar de las promesas que Francia le ha dado de ayudarla en caso de agresión por parte del Führer. Hay, pues, razones para pensar que la mediación, el arbitraje o el asesoramiento inglés (el nombre en este caso es lo de menos) hayan sido recibidos con igual satisfacción en Berlín que en Praga. Y aun es casi seguro que el propio líder sudete se sienta satisfecho por esta solución, pues no es nada agradable tener que cargar con la responsabilidad histórica de haber provocado una guerra.

Esta forma de intervención de Inglaterra en el más grave conflicto de la Europa Central pone una vez más de relieve la firmeza y eficacia de la política pacifista de Chamberlain, el hombre a quien, sin duda, se debe que el mundo no se haya vuelto a enzarzar en una contienda bélica de proporciones catastróficas. No es dudoso que la gestión del vizconde Runciman, caso de que se haga necesaria, aliviará enormemente la tensión existente en el centro europeo y cuya repercusión mundial es extraordinaria. El conflicto germano-checo se había desenvuelto hasta ahora en un plano de desconfianza y de mutuos recelos, lindante constantemente con la violencia. Tanto Checoeslovaquia como Alemania han realizado movimientos de tropas y de material de guerra en sus fronteras. Aviones de reconocimiento de una y otra parte han volado sobre los territorios colindantes. La cuestión entra ahora en la esfera de la diplomacia, llena de sutilezas, de circunloquios, de convencionalismos, pero exenta de los peligros de una lucha a cara abierta. Dígase lo que se diga de la diplomacia y a pesar de que se la pinte siempre con una máscara o con un gesto de hipocresía, es lo cierto que a ella debe el mundo el haberse ahorrado en los últimos tiempos no pocas efusiones de sangre.

Si eso consigue ahora la diplomacia inglesa en el problema germano-checo, habrá que convenir en que sigue siendo heredera legítima de la que en los siglos XVIII y XIX pudo dominar el mundo, sorteando los más graves peligros con una finura, una precisión y un tacto insuperables.

EPISTOLARIO DE OTEYZA

Sr. Clément Vautel.
París.

Ilustre compañero:

Con gran interés busco cada semana, cuando me llega el número de «Gringoire», los comentarios a la actualidad que usted publica. Y es que encontré uno de ellos tan preciso, tan exacto, tan justo, que me dió la medida de su humorismo, parejo en tal ocasión al de Heine.

Me refiero a aquél con que apostilló usted la sonora frase de «La Pasionaria»: «Más vale ser la viuda de un héroe que la esposa de un cobarde», diciendo sencillamente: «Yo creo que, sobre el asunto, debieran opinar mejor los maridos».

Pues fué que ante Heine se hablaba de cierto señor apellidado León, el cual habíase negado a batirse con un espadachín que le desafiara. Alguien hubo de hacer, jugando el vocablo, otra frase sonora: «Ese león ha quedado como un cerdo» Y Heine replicó, ponderado: «Acaso piense él que más vale ser un cerdo vivo que un león muerto».

Pero a lo que iba. Esto es que, si en aquella ocasión me pareció atinado su comentario, en la ocasión presente un comentario suyo no me parece lo mismo. Resulta que los humoristas—**anchio io sono pintore**—no debemos indignarnos, porque se nos agria el humor. ¡Como le ha ocurrido a usted!

Desde luego que la fotografía, contra cuya publicación en los periódicos franceses protesta usted indignado, será horrible. Yo no la he visto; pero me lo figuro. Reproduce el momento en que se extraen del arenal de Bouviers los cadáveres de los hijos del doctor Sinkoo, y muestra los cuerpos corruptos de los pobres niños, y el rostro dolorido del padre infeliz, que estaba presenciando la exhumación. Horrible, sí, señor; tan horrible como usted quiera.

Sin embargo, inspirado por tan grande horror, arremete usted furiosamente contra los periódicos que publicaron esa fotografía, y contra los demás que, si esa fotografía no publicaron, publican otras semejantes, llegando a abominar de la libertad de la prensa. Y yo creo que se excede usted, en su desmedido furor. Publicando, tanto fotografías truculentas como cuanto publican, los periódicos no hacen otra cosa que servir los gustos del público.

Ese gusto de contemplar fotografías que espanten el ánimo y el cuerpo revuelvan, ya lo señalaron los hermanos Quintero en su sainete «La mala sombra». Uno de los personajes refiere que un marido celoso ha matado a su mujer, le ha sacado las tripas y las ha colgado en el balcón. Y dice: «El «ABC» trae la fotografía de las tripas». Con lo que, los que esto oyen, ¡se precipitan a buscar el periódico!

Contra ese gusto del público, no francés, sino internacional, es contra lo que usted protestar debiera. Y sin indignarse, ¿eh...? Humorísticamente. Ni más ni menos que como protestó contra el gusto que, según «La Pasionaria», deben sentir las esposas cuando se les mata a los maridos, sin reparar en que a éstos acaso les duela dejarlas viudas. No; no haga que se le agrie el humor.

Pues si el humor se le agria a usted, el público no dejará de contemplar las fotografías truculentas de los periódicos, sino que dejará de leer los comentarios suyos. Y no vale la pena de sacrificarse así, sacrificando a su esposa y demás familiares a su cargo, que también deben tener voto en el asunto de las subsistencias que usted gana escribiendo. Va usted a estrellarse, ¡y a estrellar a su familia! contra una costumbre, muy deplorable, ciertamente, pero costumbre del público al cabo.

Las costumbres, con arreglo al aforismo latino—**castigat ridendo mores**—hay que combatirlas con el arma de la risa. Continúe usted, pues, empleando esa arma, que con tanta habilidad esgrime, y déjese de enfadarse siquiera.

Con este sano consejo me despido de usted, ofreciéndome suyo atento s. s. q. e. s. m.

Luis DE OTEYZA.

La Habana, 28 de julio de 1938.

Al Margen de la Historia

EL ROMANCE DE ALEJANDRO II

XIX

EL ATENTADO

El sábado 12 de marzo, víspera de la gran Cuaresma, el zar Alejandro II comulgó en la capilla del Palacio de Invierno. Lo acompañaban Catalina Michallowna y sus hijos Jorge, Olga y Catalina, el zarevitch y la zarewna, el gran duque y la gran duquesa Vladimiro, el gran duque y la gran duquesa Constantino.

Después de la ceremonia, se le acercó el general conde Loris-Melikow para despachar algunos asuntos de interés. De repente, el dictador le dijo:

—Piensa ir mañana Vuestra Majestad a la parada de la guardia?

—¿Por qué no he de ir?

—No lo se. Pero la policía acaba de apoderarse de toda una banda de anarquistas que preparaba un complot contra la preciosa vida de Vuestra Majestad Imperial.

Alejandro sonrió. El conde no tuvo otro remedio que callar.

—¿Y el documento?—preguntó Alejandro.

—Aquí está.

Y tendió un largo expediente al autócrata. Con verdadera atención se dedicó Alejandro a la lectura de aquel documento que era—nada menos—que la comunicación oficial al pueblo ruso de la introducción de un órgano representativo en el Consejo del Imperio, o sea el primer acto restrictivo voluntario de su omnipotencia autocrática.

Con pulso firme escribió su nombre al pie e hizo que lo refrendaran el zarevitch y el gran duque Constantino.

—El lunes, aparecerá mi manifiesto en todos los diarios del imperio. Creo que esto causará una excelente impresión.

El domingo 13 de marzo, el emperador, después de tomar un ligero desayuno, se despidió de su esposa.

—Voy a la parada. De allí, iré a tomar el té con mi muy querida prima la gran duquesa Catalina, y luego vendré a buscarte para dar un paseo en el Jardín de Estío.

A la una menos cuarto de la tarde, los centinelas del Palacio de Invierno rendían honores a Su Majestad Imperial que iba en un sencillo «coupé» rodeado por seis cosacos de Terek. Detrás del carruaje se deslizaban dos trineos con tres oficiales de policía, entre ellos, el coronel Dworjitsky.

Las tropas aclamaron al soberano, que pasó revista a los regimientos en presencia de los embajadores extranjeros y de casi todos los miembros de la familia imperial. Luego, se inició el desfile.

A las dos y cuarto, el coche del zar se dirigía al Palacio de Invierno. Algunos policías ocupaban lugares estratégicos. Al paso del emperador, rígidos, graves, respetuosos, saludaban.

Un joven pobremente vestido, de pelo negro mal cuidado, se detuvo un instante al ver el carruaje imperial. De repente, arrojó algo a las patas de los caballos y se produjo una terrible explosión. Dos cosacos y algunos transeúntes se retorcían en el suelo en medio de un espantoso charco de sangre. El emperador, sano y salvo, se dirigió sin demora a los heridos, tratando de ayudarlos. Los oficiales de policía habían logrado apoderarse del regicida que, inmensamente pálido, clavaba los ojos en el infinito. Alejandro se acercó a él, pero no pudo, porque el pueblo, ardiendo en santa indignación, trataba de lincharlo.

Un hombre bien vestido se aproximó al zar y le dijo:

—¿No está herido Vuestra Majestad Imperial?

—Gracias a Dios, no tengo daño alguno—respondió Alejandro.

El hombre, lanzando una risotada, agregó:

—¿No será prematuro dar gracias a Dios, Majestad Imperial?

En ese preciso instante, otro hombre que se hallaba sentado en el parapeto del canal, lanzó algo al aire y se produjo una segunda explosión Cuando se disipó el humo, los presentes vieron al emperador en el suelo, con la cara llena de magulladuras y las piernas desnudas y despedazadas, tratando de apoyarse en las ruedas del coche.

El pueblo y los gendarmes corrieron a él; pero el zar ya no veía. Estaba materialmente destrozado. Con voz débil, exclamó:

—¡Socorredme! ¿Está vivo el gran duque heredero? ¡Llevadme al Palacio y allí...morir...morir...!

En el trineo del coronel Dworjitsky, fué conducido al Palacio de Invierno el infortunado emperador. Los cosacos lo cargaron, depositándolo en una cama que fué llevada a toda prisa al centro de la estancia. El zar agonizaba...

Catalina Michallowna, sin perder su entereza, empezó a friccionar con éter las sienes de su esposo. Los cirujanos podían apenas vendar las piernas magulladas y rotas. La familia imperial, en silencio, contemplaba el triste espectáculo. El zarevitch y los grandes duques cedieron por primera vez el primer puesto a Catalina Michailowna en el lecho de muerte de Alejandro.

El arcipreste Rodjdestwensky le administró los últimos sacramentos, mientras la familia y los sirvientes rezaban en voz baja...

Apenas cerró los ojos para siempre el gran emperador, los cortesanos y los miembros de la Casa Imperial se volvieron hacia el heredero con el mayor respeto. Como obedeciendo a una orden misteriosa, todos cayeron de rodillas ante él... Ya reinaba en Rusia Alejandro III...

José SANCHEZ-ARCILLA

ANORMALIDAD — *Por Roseñada*

—La verdad, viejo, que lo que está pasando ahora no es normal.
—¿Qué pasa?
—Que hace más de tres días que nadie cruza volando el Atlántico...

LIBERALISMO Y COMUNISMO

(Al margen de la Guerra Civil Española)

Fragmentos del ensayo del doctor Gregorio Marañón, escrito en francés, publicado en la «Revue de París» en su número del 15 de enero de 1938, y editado en folleto después por «Les amis de l'Espagne Nouvelle».

(Traducido expresamente para el DIARIO DE LA MARINA)

«Al caer la dictadura de Primo de Rivera el socialismo español no era todavía una fuerza extremista».

El pueblo español, eminentemente ascético, es tal vez el más sensible a la corrupción de la abundancia. Cuando, en 1923, se produjo el golpe de Estado del General Primo de Rivera, un sentimiento difuso de que «esto no puede continuar así» reinaba entre todas las clases sociales; y a favor de ese sentimiento pudo triunfar la dictadura. Pero entonces no se hablaba de comunismo; la agitación que la hizo posible afectaba a toda la Sociedad. El relajamiento de los resortes del Estado robustecía la fuerza revolucionaria, localizada durante largos años a Cataluña. Ahora, después de los grandes horrores del comunismo español a que asistimos, la conmoción que suscitara los acontecimientos de Barcelona, incluso la «semana trágica», no pasa de un susto de niños.

La verdadera gravedad de esos acontecimientos no radicaba en la lucha de la calle, sino en que, por la primera vez, el liberal español, como todos los liberales europeos y americanos ahora, protegía, con su liberalismo, una actitud profundamente anti-liberal, y únicamente por su matiz rojo. Al caer la dictadura de Primo de Rivera el socialismo español no era todavía una fuerza extremista. En esa ocasión, muchos jefes socialistas hubieran aceptado—poseó pruebas irrefutables de ello—la monarquía remozada por una nueva constitución. Aun al ocurrir el derrocamiento de la monarquía e implantarse la república, la influencia visible del comunismo era muy limitada. En la propaganda, violenta y activísima, que precedió a las elecciones de 1931, apenas se apreciaron trazas de comunismo. Esa palabra no se pronunció siquiera en el mitin de la plaza de toros de Madrid, pocos días antes del voto.

«...En realidad, de ese día data la lenta agonía de la República recién nacida».

La propaganda rusa —difícil de precisarse cuándo comenzó—hubo de intensificarse con el cambio de régimen, así que Moscú se percató de la debilidad que contaminara a los elementos conservadores del nuevo Estado. El día de los incendios pudimos apreciar que la propaganda había sido enorme, aunque subterránea y el número conocido de sus afiliados fuera todavía pequeño. Las trescientas columnas de humo que, de todas las ciudades de España, subían al cielo el mismo día y casi a la misma hora, en plena paz, sin provocación proporcionada a tan bárbara respuesta, esos hechos consumados según las reglas de una técnica destructora admirable y desconocida del pueblo español, demostraban que la organización extranjera existía ya e impetuosamente efectuaba su primer ensayo.

Ante aquel salvajismo no se produjo una reacción colectiva, decisiva y enérgica, de parte de los liberales. Tan sólo algunos españoles de espíritu liberal que habían dado una confianza condicionada a la República, porque el nuevo régimen debía comportar reformas de política general y de orden social (de tal forma necesarias e inevitables que forman el cuerpo del programa nacionalista), pero nunca la expresión de un movimiento de clase extremista, destructivo y dictatorial a la manera rusa, esos españoles, repetimos, volvieron aquel día a su primitivo campo. En realidad, de ese día data la lenta agonía de la república recién nacida.

Sin el apoyo de esos a quienes llamaban «enemigos de buena voluntad», la república no podía vivir. Durante varios años los extremistas se burlaron de los que sostenían que solamente «ampliando la base de la república con generosidad» la podían consolidar. Hoy, esos mismos extremistas, para seguir viviendo, han de fingir ante el mundo un vivo respeto por cuanto no respetaron, incluso el catolicismo.

«La responsabilidad de la tragedia española incumbe al liberal español».

El liberal español alía al defecto común a todos los liberales del mundo—un daltonismo parcial que les permite ver únicamente el anti-liberalismo blanco y no el rojo—una vieja tradición anticlerical. Estas circunstancias particulares le hacen capaz de todas las flaquezas y todas las concesiones. La responsabilidad de la tragedia española incumbe a liberal español, que no supo darse cuenta, cuando aún era tiempo, de la gravedad y la significación de los hechos, que contribuyó a asegurarles la impunidad, destruyendo así la autoridad política que subsistía.

A partir de la claudicación liberal, el tono comunista de la agitación española crece y se desarrolla con un arte supremo, consiguiendo no mostrarse demasiado fuerte y alarmante en las elecciones ni en otras manifestaciones públicas. La apariencia del poder comunista era siempre inferior a su verdadera realidad. Pero, al fin, tomando como pretexto el triunfo de las derechas, los comunistas intentan un golpe de mano para apoderarse del Gobierno en octubre de 1934.

En el extranjero no se recuerda ese acontecimiento; pero los españoles que no lo olvidaron, ahora se ríen del súbito puritanismo de los que hicieron una revolución contra el resultado de una operación tan simple como las elecciones, porque, hace dos años, una parte del pueblo y del ejército se sublevaron contra las violencias ejercidas por el nuevo poder, entre ellas la del asesinato de Calvo Sotelo, ordenado por el Ministro de la Gobernación y perpetrado por un oficial de la Guardia Civil y dos de la Guardia de Asalto. Los «gubernamentales» de hoy son los «rebeldes» de 1934. Así pues, es más verdadero hablar de comunistas y anticomunistas, dejando a un lado esa palabra «rebelde» que sucita un grave problema de prioridad.

«El triunfo del comunismo en España produciría la rápida conversión al comunismo de la mayor parte de la América Latina».

La sublevación de Asturias en 1934 fué el ensayo de un plan en regla comunista para la conquista de España. Y la selección de España no se fundaba únicamente sobre la facilidad específica creada en este país, siempre inquieto, por un régimen nuevo que había renunciado desde el primer momento a toda autoridad; no se apoyaba únicamente en el chiché, caduco e inexacto, de una comunidad psicológica entre los pueblos español y ruso. Basábase, principalmente, en que el triunfo del comunismo en España produciría, sin duda alguna y a breve plazo—y esto por razones de geografía y biología racial—, una gran sacudida en el fascismo europeo, y, sobre todo la rápida conversión al comunismo de la mayor parte de la América Latina. La fase preparatoria de esa conversión—captación del liberalismo hispanoamericano—existía ya y se encuentra hoy extraordinariamente avanzada.

El movimiento comunista de Asturias fracasó por milagro; pero dos años después tuvo un segundo y formidable ensayo. Que la España roja es, en su sentido político, total y absolutamente comunista, nadie que haya vivido en ella o que, aún desde lejos, no contemple el panorama español a través de esos espejismos ingenuos—mas para muchos eficaces—de la libertad, la democracia, bien público o «república constitucional»—, puede ponerlo en duda. Los comunistas militantes no ocultan ya sus designios. Los no comunistas, uncidos por la fatalidad al yugo de la causa roja, hablan todavía de la defensa de una república democrática porque saben que la credulidad humana es infinita. Sin mala fe o insuficiencia mental, no se puede admitir que ese apoyo y esa simpatía se funden sobre el amor a la libertad, la paz social, la democracia, el respeto del pensamiento y las demás nobles ideas que nada tienen que ver con el Estado bolchevique.

Si preguntamos a cien seres humanos—españoles o extranjeros—los motivos, de su actitud, favorable o contraria a uno de los dos partidos que luchan en España, muy pocos serán los que funden su posición sobre la verdadera razón de la contienda, o sea: «Yo defiendo a los rojos porque soy comunista», o «yo simpatizo con los nacionalistas porque soy enemigo del comunismo».

«El comunismo ha explotado el candor y la credulidad del liberal».

El número de comunistas en España era y continúa siendo pequeño, aun entre los que combaten en las trincheras rojas y forman su retaguardia. Nuestro error —común a los países americanos y de la Europa occidental—ha sido el de juzgar la importancia social de una idea—y en la especie de la comunista—por el número de sus afiliados. Si el ser humano fuera capaz de conformarse a la experiencia histórica, fácilmente recordaría que la revolución rusa triunfó gracias al esfuerzo de un grupo casi insignificante de bolcheviques. Pero como la conducta individual se basa en gran parte sobre la experiencia propia, la experiencia histórica no tiene, ni la tendrá jamás probablemente, influencia alguna.

En España ha ocurrido lo mismo que en Rusia. Unos pocos hombres de acción, representantes de una minoría, se han impuesto a la mayoría. Las causas de esa victoria se evidencian ahora. Deducción hecha de una organización y una disciplina innegables, descansa sobre una táctica que utiliza sin escrúpulos todas las fuerzas vecinas y colaterales, sean cuales fueren, pronto a rechazarlas cuando se obtiene el triunfo. Estando la revolución ya muy avanzada, el comunismo español apenas comprendía algunas organizaciones, comparándolas con las numerosas socialistas, anarquistas, sindicalistas y hasta republicanas de izquierda. Sin embargo, el comunismo no sólo ha impuesto su poder a la España roja, sino también redujo a la impotencia los grupos socialistas—entre ellos el tan importante, al principio, de Largo Caballero—y a las masas compactas de anarquistas y sindicalistas, dueñas de la calle hasta el mes de abril último y proveedoras del mayor contingente de soldados. La acción caótica de esas fuerzas fué fácilmente dominada por la severa disciplina comunista. Cuando la oposición se presenta—y se presenta a menudo—esos «amigos del pueblo» recurren, sin contemplaciones, a la «liquidación» de anarquistas y sindicalistas, que constituyen, entre paréntesis, la expresión más auténtica, en la revolución española, de la psicología nacional.

No hubieran podido, sin embargo, conseguir esa extraordinaria victoria sin otro apoyo que habían explotado, y ganado, anteriormente: el de la opinión liberal. La conquista de Rusia pudo realizarse con el concurso de los medios obreros tan solo; la de los países occidentales es absolutamente imposible con una opinión liberal contraria. En nuestro mundo, la opinión liberal ha puesto su cuño a todos los movimientos sociales. La opinión liberal fué la tirana del pensamiento europeo y americano durante el siglo XIX. Y cuando su estrella empezaba a declinar, tomó nuevo brillo y autoridad con la guerra europea, ganada a nombre de la democracia. Es por eso que durante los años que precedieron al actual movimiento, la propaganda comunista se especializó en la conversión de los liberales del mundo entero.

El comunismo ha explotado con habilidad y aguda intuición el candor y la credulidad del liberal, que acepta todo con tal de que no se dude de su liberalismo. En ese sentido, el espectáculo de la hora es sorprendente. Cuando en Rusia se extermina por centenas a los disidentes del rígido credo gubernamental soviético y se hace desaparecer en el extranjero a los jefes de los grupos anticomunistas, el liberal sigue creyendo que Rusia es el país del progreso moral y de la libertad, la Meca del liberalismo. El ejemplo de España lleva ese error hasta los límites de lo inconcebible. Del lado rojo hay todavía liberales que declaman con una elocuencia y un espíritu muy liberales contra la dictadura del campo opuesto, mientras ellos mismos no sólo no pueden expresar libremente sus pensamientos sino que son obligados a decir en la prensa aquello que se les ordena.

Desde luego, hay muchos republicanos sinceros, muchos liberales a quienes el rojo no ciega, que se han separado de la España comunista precisamente porque es comunista. La fuga de esos liberales de la España roja constituye, en la psicología occidental, un rudo golpe infligido al comunismo, difícil de neutralizar por la contra-propaganda. Por eso se ha tratado, con todo género de halagos, reconquistarles. No pocos de los que fueron, hace meses, a las Cortes de Valencia, tan penosamente reunidas, regresaron 48 horas después a Francia, confesando, en lo privado, que «el régimen de España roja es absolutamente soviético» y que «un hombre liberal nato» tiene que hacer allá.

(Continuará mañana)

A TRAVES DE LA VIDA

APREHENSIONES

Un afamado literato dijo en una ocasión que «los negocios» eran «el dinero de los otros». Esta manera de condensar en dos palabras un extensísimo concepto es uno de esos rasgos de «esprit» como no los tienen sino los franceses. Pero si esta nación posee la gracia en el decir, no son menos los otros pueblos del mundo en lo que se refiere a ejecutar «El dinero de los otros» se persigue por todas partes y lo buscan con ahinco desde los blancos a los amarillos, sin excluir de los colores del iris los estimables cobrizos y hasta los que no tienen la tez suficientemente definida.

He aquí que en la interesante República de México unos individuos muy versados en todas las teorías de Stuart-Mill, de Bastiat y otros eminentes economistas, pero mucho más prácticos que aquellos insignes profesores, han descubierto un magnífico «business» que da al traste con todas las reglas, más estimadas, de la producción, la oferta y la demanda, el capital, la industria etc... etc... que se han tenido como bases firmísimas de la riqueza.

El procedimiento es sencillísimo: se coge a un americano de la Gran República y se le pone precio. ¿Cuánto vale un aviador? Pues 15,000 pesos. ¿Y dos aviadores? Pongamos 25,000 por aquello de que siempre es costumbre, en los E. U., dar «two for a quarter», es decir: dos por una peseta fuerte.

Pues bien; cogieron un par de intrépidos aviadores y como estaban en tierra (que en el aire hubiera sido otra cosa) les echaron mano y les exigieron veinticinco mil pesos por dejarles libres de caminar o volar, como más les agradara.

Tuvieron que pagar al salir, que es lo contrario de lo que se hace en el teatro, y los financieros quedaron muy satisfechos. A tal extremo que no sabemos si esa u otra firma social repitió el negocio. Pero los aviadores están escamados y vuelan ahora muy alto. Hubo necesidad de cambiar de especie.

Le echaron mano a un cónsul a falta de un ministro. Un cónsul es una cosa útil y un ministro llega a ser hasta inconveniente, y de ahí han nacido las voces de «grata» y «no grata» aplicadas a las dignísimas personas de los distinguidos diplomáticos. Pues un buen cónsul debe pagarse caro, y la casa «Mexican and United States sequestration Company Limited» así lo entendió y ya con el digno funcionario en su poder, exigió doscientos mil pesos.

Al principio pareció caro, pero como en esta contratación no hay precio señalado, hubo que pagar si bien con un descuento de la cuarta parte.

El negocio, como es sabido, en esta verídica historia contemporánea marchaba bien. Ello dió lugar a que unos distinguidos compatriotas nuestros establecieran una sucursal en esta isla, que comenzó con buen pie.

Era un «brote» que responde al don de imitación que tenemos y que explica nuestra falta de originalidad. En cuanto se hace algo por el mundo, puede estarse seguro que hemos de reproducirlo. Y esto es tan fatal que si quiebra un banco en seguida otro suspende pagos; y si matan a uno, han de asesinar, a continuación a otro; y si hay un caso de viruela ya se presentan varias personas peligrosas que también tienen viruelas. En fin, se hacen operar de apendicitis sólo por «snobismo», los que no tienen apéndice, ni índice, ni fe de erratas.

Respecto al flamante negocio de la Sociedad o «Corporation» ya mencionada, aunque ahora está en receso y también nuestra sucursal, no puede negarse que es en extremo lucrativo, y sólo puede ser superado por aquel que consiste en comprar a las gentes en lo que valen y venderlas en lo que ellas se aprecian.

Héctor DE SAAVEDRA.

A LIMA

A mi hermano Joaquín.

Nos complacemos en traer a estas páginas en el día de hoy, aniversario de la independencia de la República del Perú, los siguientes versos que Gustavo Godoy, nuestro dilecto amigo y poeta, dedica a Lima, la Ciudad de los Reyes, y renovamos, con este motivo, nuestro saludo más cordial a la distinguida sociedad peruana residente entre nosotros y muy especialmente al Dr. Don Juan de Osma, Embajador, en Cuba, de la República del Perú.

Siempre mi alma enamorada
Anhela volar a tí,
Lima, mi Lima adorada,
La tierra en que yo crecí;

Y en tu ambiente puro y quieto,
Contemplándote, soñar...
De mi pasado el secreto,
Dulcemente en tí evocar.

Recorrer tus alamedas,
Oír tus tristes esquilas...
¡Ver brillar bajo sus sedas
El fuego de unas pupilas!

Que en la mañana de nieve
La limeñita va a misa;
¡Qué ligero su pie breve
Y que dulce su sonrisa!

Por su semblante hechicero
Sabe ella que, fascinado,
Cemo pálido lucero
La sigue el enamorado.

Ya del templo en la ancha nave
Tibia atmósfera la envuelve;
Temblorosa como un ave,
A veces, los ojos vuelve...

No ignora que, fervoroso,
Muy cerca alguien dice a Dios.
«¡Permite, Señor, piadoso,
Que nos amemos los dos!»

.. ..

¡Qué poesía en tus santuarios
Y en sus vidrios de colores,
Que nublan los incensarios,
Oh, Lima de mis amores!

En la bruma, en el espacio,
Evocándote, suspiro;
Lejos brillas, mi topacio,
Mi esmeralda, mi zafiro.

A tí, Lima, mi existencia
Por el amor está unida;
Tus flores dieron su esencia
A la aurora de mi vida.

La suave luz de tu cielo
Matizó mis bucles de oro.
Tú, de tu fecundo suelo,
Me regalaste el tesoro.

Tú acogiste a mis mayores,
Lima, hospitalaria y fuerte:
El mayor de mis honores
Es amarte hasta la muerte.

Gustavo GODOY.

CON PIMIENTA

Por Diógenes

—No hay otra manera de cerciorarse de lo que una mujer piensa de un hombre, que enojándola.

—La gente que sabe menos, es la que presume más.

—Muchas leyes, son dictadas por hombres, que escasamente escaparon a la ley.

—Nada le importa lo que cuestan las cosas a aquel cuya conciencia le permite pedir o robar.

—No hay trajes indecentes. Son las que los llevan.

—Cuando un hombre no miente después de una excursión de pesca, es porque no miente jamás.

—La esponja humana, es la única que no absorbe agua.

—No es lo mismo tocar el piano que tratar de tocarlo.

—Lo único que el hombre nunca ve con vidrios de aumento, son sus propias faltas.

—Cuando cierta gente nos pide tiempo para pensar algo, nosotros nos quedamos pensando lo que va a pensar.

FECHAS Y ANIVERSARIOS

JULIO 28

o—En 1769 nació en Galway, Sir Hudson Lowe, el general inglés que tuvo a su cargo la custodia de Napoleón en la isla de Santa Elena.

o—En 1794, durante la época del Terror, fué guillotinado en París, Antoine Louis León de Richebourg de Saint Just, líder revolucionario francés, íntimo de Robespierre.

ULTIMAS ETAPAS DE LA GRAN TRAGEDIA

(La Guerra Mundial día por día)

28 DE JULIO DE 1918

Hoy se ha cumplido una de las operaciones más importantes de la guerra: la toma de Fére-en-Tardenois por tropas francesas y norteamericanas. Grandes cantidades de material de guerra han sido abandonadas allí por los alemanes en su retirada.

Caballería, carros de asalto y aviones han hecho destrozos en las defensas teutónicas. El fuego de la artillería y el tiro rasante de los aeroplanos han hecho más daños detrás de la ciudad que el que han hecho las tropas de asalto frente a ella.

M.E.C.D. 2016

RADIOS ZENITH
→LARGA DISTANCIA←

MODELO 5-S-218

Elija el suyo!

En la diversidad de modelos que ZENITH le ofrece hallará usted—dentro de su capacidad adquisitiva—un aparato que le brindará una recepción de más alta fidelidad que cualquier otro receptor de su tipo

El ZENITH ha sido, durante los últimos años, el receptor que mayor aceptación ha tenido en el mercado mundial, por su esmerada construcción y belleza de diseño. Cada año los ingenieros de la ZENITH, han señalado nuevas orientaciones en la industria del radio con las innovaciones introducidas en sus aparatos.

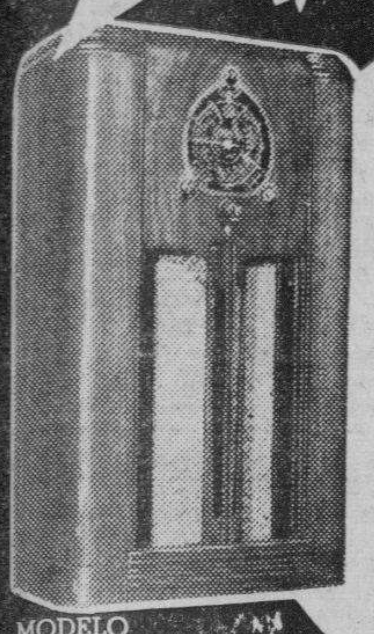
MODELO 7-S-260

MODELO 6-S-229

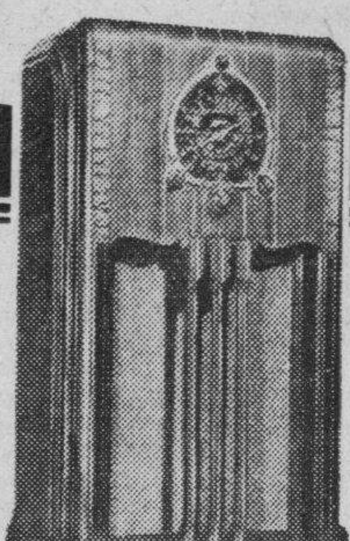
MODELO 6-S-254

Le invitamos cordialmente

a solicitar una demostración práctica, en la seguridad de que inmediatamente se incorporará a la enorme legión de *satisfechos poseedores de Radios* ZENITH, y en lo adelante podrá deleitarse escuchando los mejores programas que radien las emisoras del mundo

DISTRIBUIDORES GENERALES
SUCS. DE CASTELEIRO Y VIZOSO S.
LAMPARILLA 4 LA HABANA

ZENITH—EL RADIO MAS IMITADO DEL MUNDO

CRONICA HABANERA

BODA DE ALTO RANGO

RAMONA ANTUÑA.—Nos complacemos en ofrecer a nuestros lectores la nueva de una gran boda que se celebrará próximamente en Nueva York.

Boda de alto rango en la que unirán sus detinos la bella y gentilísima señorita Ramona Antuña y Braga, perteneciente a distinguida familia allí residente, con el joven y conocido letrado habanero doctor Armando Alvarez Pedroso, tan querido en nuestra sociedad y en nuestro foro.

Para estar presente en la ceremonia que ha sido fijada para el día diecisiete de agosto, embarcará el próximo día cuatro el doctor Alvarez Pedroso.

Dicha boda se llevará a cabo a las siete de la noche en la Iglesia del Monte Carmelo en Tenafly, New Jersey.

La novia será conducida al altar por su tío, el opulento caballero don Bernardo Braga Rionda.

Y actuarán como padrinos, la señora Bibi Antuña de Cidad y el señor Bernardo Antuña, hermanos de la novia.

La comitiva nupcial estará formada así.

Damas de Honor: señora Emely Poter de Antuña y señorita Fifi Antuña.

Flower Girl: Carmen Cidad.

Ring Boy: Ramón Cidad.

Ushers: señores Higinio, Pepe y Ramón Antuña y Genaro Cidad.

Después de la boda habrá una gran recepción con baile en las posesiones de don Bernardo Braga Rionda, en Alpine.

Los novios embarcarán más tarde para Canadá, California y México en viaje de bodas.

CHEZ DEL VALLE.—La gran casa de los distinguidos esposos Estanislao del Valle y Paula Goicoechea, la bella y encantadora dama, abrió anoche sus puertas para una comida.

Ofrecida fué por los señores de del Valle en honor de un grupo numeroso de invitados del gran mundo habanero.

Una mravilla la mesa.

Rivalizaban en belleza y suntuosidad, la vajilla y la cristalería, con el mantel de legítimo encaje sobre el que resaltaba un centro finísimo cuajado de flores.

Entre los matrimonios contábanse Henry Senior y Elsa Penso, Tomás Machín y Salomé Santamaría, Ramón de la Cruz y Margot del Monte, Angel Colmenares y Ofelia Larrea, Pedro Manuel Souza y Maritza Bruzón, Ignacio del Valle y Rosa Perdomo, Guillermo Aguilera y Elena Pollack, Alberto Belt y Bebita Alonso y Cuco Sandoval y María Luisa de la Torriente.

El Ministro del Perú, Excmo. Sr. Juan de Osma.

Las señoritas María Matilde Aróstegui y Ena Senior.

Y el señor Leopoldo de Goicoechea.

DEL COUNTRY CLUB.—Una fiesta espléndida se celebrará en el bello y elegante Country Club de la Habana el sábado próximo.

Fiesta de fin de mes que congregará en aquellos espléndidos dominios una gran representación social.

El baile comenzará desde las nueve y media.

Y a las diez se servirá la comida.

Como todas las fiestas del Country, la del sábado próximo dará tema a la crónica.

VIAJEROS DISTINGUIDOS.—Embarca hoy en el «Florida», rumbo a los Estados Unidos, la señora Lolita Colmenares, gentil y distinguida esposa del señor Segundo Casteleiro, miembro del Comité Ejecutivo de DIARIO DE LA MARINA.

Con la señora de Casteleiro va su hija Cristina tan encantadora.

Ayer tarde salieron por la vía aérea, rumbo a Nueva York, el doctor Ernesto Sarrá y su bellísima esposa Loló Larrea tan estimados en la sociedad habanera.

Se proponen pasar una temporada en el extranjero.

EN LA LEGACION DEL PERU. Conmemorando el aniversario de la Independencia del Perú, ofrecerá hoy una recepción de doce a una del día en su nueva casa de la calle 2 entre 5a. y 3a. en el Reparto Miramar, el Excmo. Sr. Juan de Osma, Ministro del Perú en Cuba.

Para saludar al distinguido diplomático se congregará en ese acto una nutrida representación social.

Tema para la crónica.

EN SUS DIAS.—Un saludo especial hacemos llegar con estas líneas hasta el estimado compañero Celso Bilbao, perteneciente a la redacción del DIARIO DE LA MARINA.

El señor Bilbao, que goza del afecto de todos por su caballerosidad y gentileza, está de días junto con su hijo Celso Bilbao y Paz.

Felicidades.

(Continúa en la página SIETE)

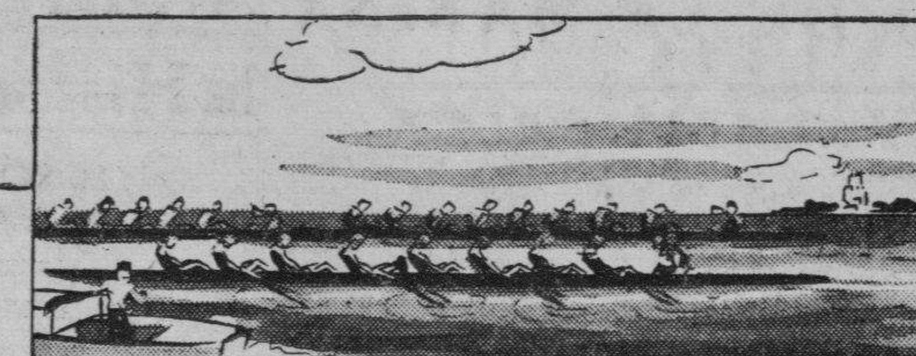

El domingo 31:

Regatas en Varadero

La Playa Azul se verá ese día concurridísima. Y si usted no quiere perder ese magno evento náutico, debe habilitarse con tiempo. En nuestro primer piso tenemos a su disposición, considerablemente rebajadas ahora de precio, todas aquellas elegancias que usted haya de utilizar en la arena o en el agua.

Venta Popular de Julio

PLAY-SUIT de dos piezas, Traje y Capa, en jersey de fondo blanco, con estampaciones en azul y rojo. Rebajado a $15

PLAY-SUIT de cuatro piezas haciendo juego, en un vistoso tejido corrugado, fondos azul o negro, con motivos náuticos. Rebajado a ———— $15

PLAY-SUIT de dos piezas en tejido de algodón con vistosas estampaciones y forros de felpa. Rebajado a———— 9.50

Trajes de Baño, en gran variedad de modelos, tejidos y colores. Rebajados a———— 2.45, 2.95, 3.95, 4.75, 5.45 y 6.50

Pantalones largos de gabardina y de jersey de lana, en blanco, prusia y carmelita. Rebajados a———— 1.45, 1.60 y 2.75

Camisas de Playa, de "soisette", punto de lana y jersey, en todos los más elegantes colores. Rebajadas a———— 1.25, 1.45 y 1.95

Bolsas floreadas, con interiores de goma, en forma de maletín. Diferentes colores. Rebajadas a———— 75c, 95c y 1.50

Y así, muchos otros Accesorios de Playa, rebajados en una considerable proporción.

fin de Siglo

EL UNICO ESTABLECIMIENTO DE LA HABANA QUE TIENE AIRE ACONDICIONADO!

En Checoeslovaquia ha sido aceptado el plan británico

Gobierno de Praga ha reiterado sus propósitos de encontrar una solución

PRAGA, julio 27. (Havas).—Esta ...se anunció que el Gobierno de ...coslovaquia ha aceptado la propo... británica de enviar a Pra... Lord Runciman, para cooperar ...a solución del problema del Su....

...iniciativa de Inglaterra fué so...da directamente al Primer Mi...o Hodza, por el Ministro inglés ...Praga, Sir Basil Newton, quien ...dicha finalidad hizo tres visitas, consecutivas al jefe del Gobier... La primera de ellas fué el jue... de la semana última. Después ...haber expuesto cuando era la in...ón del Primer Ministro Cham...ain, el diplomático aclaró que ...podía sintetizar en la siguien...ase: aconsejar y ayudar al Go... checoslovaco a resolver un ...ema difícil y amenazador para ...a europea.

...sabe que Hodza contestó a Sir ...Newton que sus Ministros ha... hecho todo lo posible para so...ar la cuestión sudete, tenien... cuenta a la vez las necesida... de la paz mundial y los intere... de los grandes aliados de Che...quia, así como de las demo... occidentales. Con el mismo ...el Gobierno de Praga aco... la proposición británica, que ...mismo fué comunicada al Con... de Ministros, el que poco des... resolvía aceptar la proposición. ...nota oficial correspondiente será ...da al Gobierno de Inglaterra. ...los círculos autorizados se di... hoy que el Gabinete convocará ...Parlamento para el dos de agos... con objeto de presentarle los ...ectos de ley urgentes; y los que ...entonces estén en turno para ...como las leyes de lenguas, de ...nacionalidades y de la auto...istración, que ya han sido dis... por los jefes de los partidos ...icos y determinados organis...

Al día en todo lo relativo a belleza

Nuestro contacto directo con los más notables especialistas de belleza, nos capacita para poner ante usted un dechado de perfecciones en cada uno de los servicios, a fin de que Ud. y cada una de nuestras gentiles visitantes luzcan más bellas, más jóvenes y más femeninas.

Permanentes, limpieza de cutis, electro-depilación, tintes... todo lo más nuevo, más perfeccionado que nunca.

PELUQUERIA MARTINEZ

Ciria e Hijos.—Neptuno 81.—Tel. M-1089

HURTO

Carlos García Marcos, dueño de la vidriera situada en Monte 2, denunció en la Segunda Estación que al llegar por la mañana a su establecimiento notó que le ahbian sustraído mercancías por valor de 30 pesos.

Gran Venta Popular de Julio

20% de rebaja en

todos los finos preparados de

Helena Rubinstein

¿Han aparecido ya las primeras líneas, casi imperceptibles, en su rostro? Si es así, ensaye cuanto antes, ahora que cuesta menos, la maravillosa "Crema Rejuvenecedora de los Tejidos" ("Youthifying Tissue Cream") de Helena Rubinstein. Aplíquese con regularidad ese preparado de hierbas y verá usted en seguida los resultados: un cutis más suave, más terso, más encantador, sin rastro de líneas, arrugas ni "patas de gallo" Precio normal: 1.50. Ahora. 1.20.

Complete el tratamiento con el uso de la "Crema Facial Pasteurizada", ("Pasteurized Face Cream") y la "Loción Contra las Arrugas" ("Anti-Wrinkle Lotion-Extract"). Precio normal de estos dos productos y la "Crema Rejuvenecedora", 4.90. Ahora 3.92. De venta, sólo en

fin de Siglo

EL UNICO ESTABLECIMIENTO DE LA HABANA QUE TIENE AIRE ACONDICIONADO!

SE ACABAN DE RECIBIR DE PARIS...
Preciosos Vestidos de Sport, Tarde y Noche.
Sombreros, Bolsas Blancas y Oscuras.
Modelos especiales para la casa de
MATHILDE CUMONT
Prado 88
A PRECIOS DE GANGAS

...men de la Gaceta Oficial

DIA 26, PRIMER PLIEGO

...ETARIAS DEL DESPACHO

...ADO: Decreto.—Nombrando a ...Quintas y Jorganes.

...TICIA: Concediendo dispensa al ...Baldomero Forte y Cartaya. ...ción General de los Registros ...Negociado.—Cancelación de fian... ...resada por el doctor César Es... y Romero.

...IENDA: Aduana de La Haba...—Aviso de subasta de un Diges...ompleto.

...ICULTURA: Negociado de Asun...carreros.—Precio promedio ofi... de la semana comprendida del 11 ...de julio de 1938. ...ción de Montes, Minas y Aguas. ...echamiento forestal a favor de ...y Compañía.

...ERCIO: Dirección de Comercio. ...sobre expedición de título de ...a favor de Anteo Espinosa

...BAJO: Resolución.—Dejando ...efecto título a favor de Calixto ...

...ACION: Sección de Adminis... y Servicios Especiales.—Pa... supervivencia a favor de Anto... Pérez.

...NICACIONES: Decreto.—De... lesiva reposición de Mario ...Pérez.

...ENSA NACIONAL: Decreto.— ...do subteniente a David Gon... ...llechea. ...cito Constitucional.—Citando a ...Sánchez.

HOSPITAL CALIXTO GARCIA

Director: Dr. M. Costales Latatú. Médicos de Guardia: Dres. Martín Jiménez y Reyes Cos.

INGRESOS: Palmira Penedo, Rigoberto Carbó, Isidro Delgado, Vicente Rojas, Ana Jiménez, Luisa Silvestre, Bárbara Mirabal, Estela Piedra, Alberto García, Pedro Sierra, Basilia Urango, Antonio Alonso, Alfredo Consuegra, Federico Malibrán, Ismael Pita, Juan Cachomaille, Arturo Ruiz, Tavasio Gurselles, Ana Ma. Fontisiella, Cándido Pérez, Manuel Lee, Agustín Acosta, Nelson Marcos, José Hernández, Víctor García, Justo Severo, Dionisia Gaseta, Concesa Massó, Raúl Montalvo, Lucía Muñoz, Ernesto Marqueta, Herminia Hernández, Dolores López, Ursulina Rey, Clara Montalvo, Wong Chin, Encarnación Alfaro.

Total: 37 ingresos.

ALTAS: Carmen Chao, Cristina Gómez, Juan Cachonaille, Valentín Domínguez, Rosa Ma. Fernández, Dulce Ma. Jiménez, Emilio Hernández, Mercedes Alfonso, Luis Leiva, Agustina Madruga, Rosalina Martín, Carmen Martini, Miguel A. Mendieta, Emilia Ortega, Vicente Paz, Gregorio Pérez, Juan Prieto, Gregoria Ramos, Vicenta Feijó, Alfredo Roque, Severina Rodríguez, Orlando Rodríguez, Luz Marina Truffin, Santiago Escoto, Antonio Astellara, Alfonso Ortega, Evelio Orta, Eduvigis de la Rosa, Ramona Hernández, José González, Eutimio Sánchez, Serafina Rodríguez, Raúl Feito, Ramón González, Enrique Garcés.

Total: 36 altas.

OPERACIONES: Lucila Rodríguez, Taracoplastía, doctor V. Banet. Gregorio Antiano, Extirpación de quiste, doctor F. Amézaga. Ramona López, Apendicectomía, doctor José Azel. Manuel Cabrera, Iridectomía, doctor Alamilla. Tavasio Cursalles, Iridectomía, doctor Alamilla. Antonio García, Inversión vaginal, doctor Rodríguez Montoya. José M. García, Varicocele, doctor Rodríguez Montoya. Nicolasa Báez, Hemostasia, doctor Geerken. Miguel Merdata, Ligadura, doctor Martínez Páez. Casilda Chávez, Laparatomía ginecológica, doctor Pedro P. Nobo. Jorge Hidalgo, Apendicectomía, doctor Solís. Dominga Tirso, Apendicectomía, doctor J. Lastra. Víctor Expósito, Apendicectomía, doctor Huergo Pino. Isabel Guerra, Apendicectomía, doctor J. Sanguily. Vicente González, Osteoplastía, doctor Tarafa. Juan Talavera, Transfixión, doctor Barrientos. Heriberto Sellés, Herniorrafía, doctor Más. Gregorio Fernández, Resectoscopía, doctor Rodríguez Molina. Leopoldo Abad, Circunscisión, R. de la Riva. Arcadio Gutiérrez, Uretrotomía interna, doctor Abelleira.

Total: 20 operaciones.

Radiografías, 38; Fluoroscopias, 19.

EL SR. JOSE M. MARCOS

Fuimos informados ayer en el Cuartel General del Ejército Constitucional que el señor José María Marcos, titulado capitán por algunas personas y periódicos, no es capitán de ningún puesto de las Fuerzas Armadas de la República ni tampoco miembro de la Reserva Militar.

QUEMADURAS

En el Tercer Centro de Socorro fué asistida de quemaduras menos graves, Ana Vega Hernández, de 32 años y vecina de San Joaquín 12, que sufrió en su domicilio al volcársele un jarro de agua hirviendo.

AMENAZAS

María Antonia Cabrera Farra, de 32 años y vecina de Tulipán 30, denunció en la Décima Estación, que su vecina María Vera la amenazó con desfigurarle el rostro con un cuchillo, sin causa justificada.

CLINICA DE OJOS
DR. ENRIQUE CUELLAR DEL RIO
DIRECTOR OCULISTA
Consultas: 9 a. m. a 7 p. m. REINA No. 88. Teléfono M-7768

M.E.C.D. 2016

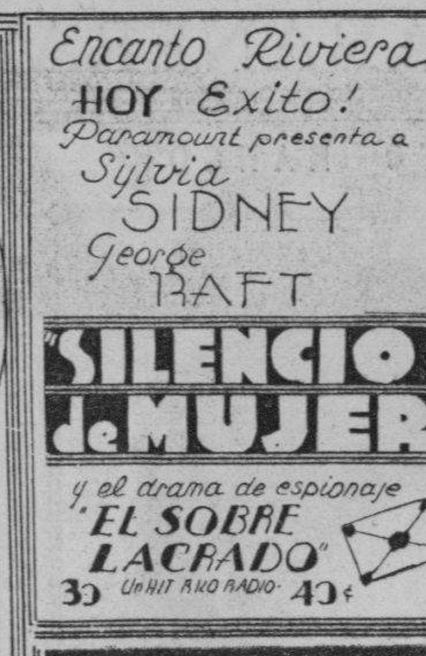

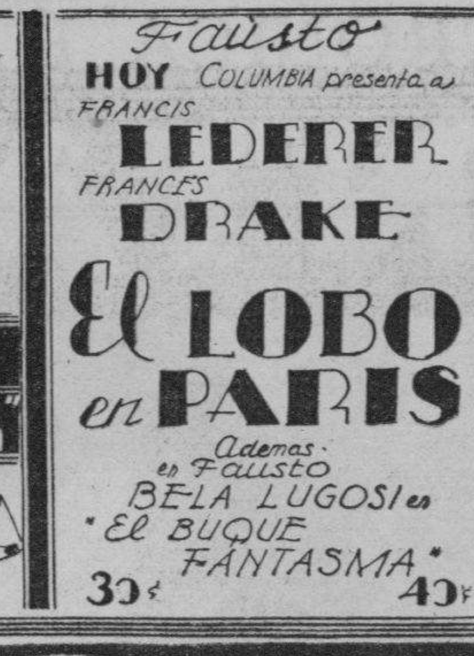

ESCENARIO Y PANTALLA

ACOTACIONES

UNA OBRA DE MONTES LOPEZ.—José Montes López es el autor de «Chano», una de las obras que obtuvo mención honorífica en el concurso teatral de la Secretaría de Educación.

«Chano» nos causó excelente impresión. Su autor daba muestras de conocer nuestro ambiente campesino, de estar familiarizado con los tipos insertos en él y de poseer un sentido dramático un poco primitivo todavía, pero lo bastante eficaz para producir un interés y sostenerlo. En cuanto al público «Chano» fué una de las obras más gustadas durante la breve temporada de Teatro de Selección celebrada en el «Principal de la Comedia».

Ahora Montes López ha escrito una nueva obra, que será estrenada el lunes 8 de agosto, a las 9 p. m., en el teatro «Campoamor». Se titula «La Sequía» y es también de ambiente rural.

«La Sequía» será representada por el Cuadro de Declamación de la «Asociación de Alumnos y Ex-alumnos del Conservatorio González Rendín», que dirige la distinguida actriz cubana Enriqueta Sierra.

La propia señora Sierra desempeña uno de los papeles de la obra. En el reparto figuran además Graziella F. Molina, María Tereca Bascuas, Lydia Braun, Delia González, Juan Carbó, Lope Santos, Ramón García, Reynaldo de Zúñiga, Carlos Castellanos y José Luis González.

SOBRE UNA PELICULA DE PAULINA SINGERMAN.—Paulina Singerman, la alegremente recordada actriz, ha «filmado» en Buenos Aires. Ya nos había dado la noticia su hermana, la genial Berta.

La película de Paulina, que según informes de la prensa argentina, está obteniendo gran éxito, se titula «La rubia del camino». A propósito de ella hemos recibido la siguiente carta:

«La Habana, julio de 1938.

Sr. Francisco Ichaso.
Ciudad.
Distinguido señor Ichaso:

Tenemos el gusto de dirigirnos a usted para suplicarle que por medio de su leída sección del DIARIO DE LA MARINA nos informe del estreno en esta ciudad de la primera película de Paulina Singerman, «La rubia del camino».

Nosotros hemos seguido paso a paso la actuación de nuestra querida Paulina en Buenos Aires por medio de la prensa argentina y sabemos que su primera película ha sido un gran éxito, a tal extremo que permaneció durante dos semanas en el «Monumental» de Buenos Aires, donde solamente han permanecido todas las otras una semana.

También sabemos que en estos días comenzará a filmar la segunda película bajo la dirección de Manuel Romero y vemos con gran desconsuelo que el tiempo pasa y no estrenan aquí en La Habana la primera.

Nosotros le rogamos que nos diga qué sucede con dicha película, que estamos seguros sería un gran éxito, dadas las simpatías con que cuenta entre nosotros la encantadora Paulina.

¿Cuándo se estrenará y en qué cine será ese estreno? Esperamos ansiosamente su respuesta.

Varios admiradores de Paulina.»

Trasladamos esta carta a los diversos representantes de las compañías productoras argentinas de La Habana, en la seguridad de que alguno dará satisfactoria respuesta a esos «admiradores de Paulina».

EL REPARTO DE «CARMEN».—Conforme informamos oportunamente, ya están en La Habana las copias de «Carmen», superproducción española de Florián Rey, con Imperio Argentina en el papel de la protagonista.

Como detalle que estimamos de interés para nuestros lectores, vamos a decir algo sobre el reparto de «Carmen».

Además de Imperio, cuya figura y temperamento se ajustan maravillosamente al papel de la cigarrera sevillana, figuran en el «cast» de esta película Rafael Rivelles, considerado como uno de los actores jóvenes más notables del teatro y del cine españoles; Manuel Luna, personalidad también muy destacada en la escena hispana; Alberto Romea, Pedro Barreto y Margarita Simo.

La música de los cantables es de los maestros Mostazo y J. Muñoz Molledo. Los «solos» de guitarra son de Ramón Montoya. La ejecución, de los dos Montoya, el padre y el hijo, ambos guitarristas de extraordinaria fama. Para algunos fondos musicales se ha utilizado la música de la ópera de Bizet.

Los que han visto «Carmen» aseguran que es lo mejor que ha producido hasta ahora el cine hablado en nuestro idioma.

Tratándose de una película de Imperio Argentina, sobre un asunto tan apasionante, no es necesario decir el interés que existe en nuestro público por conocerla.

CARTEL DEL DIA

POR LOS TEATROS

MARTI: M-2724. Películas, show y Aficionados.

POR LOS CINES

ENCANTO: M-6055. A todas horas: «Silencio de mujer», «El sobre lacrado» y cartón.
ALKAZAR: A-6869. A todas horas: «Doble crimen en la Línea Maginot», «Corazón de apache» y revista.
NACIONAL: A-6700. A todas horas «La Adelita», «Su majestad el amor» y revista.
FAUSTO: M-7800. A todas horas: «El lobo de París», «El buque fantasma» y comedia.
CAMPOAMOR: A-7054. A todas horas: «Paraíso robado», «Verdugo de sí mismo» y cartón.
AUDITORIUM: F-4455. «Doble crimen en la Línea Maginot» y «El alegre impostor».
TRIANON: F-2403. «Sucedió en la Habana» y «La pequeña amazona».
RIVIERA: F-2040. «Silencio de mujer» y «El bucanero».
RADIO-CINE: M-1407. «Todos a cantar» y «Mi estimada señorita».
REX CINEMA: M-2214. Revista, noticiero, variedad, cartón, etc.
PAYRET: A-7157. «Eterna mártir» y «Honrarás a tus padres».
NEPTUNO: M-1515. «New York turbulento» y «Almas sin rumbo».
OLIMPIC: F-3711. «Paraíso robado» y «La diablilla mentirosa».
FLORENCIA: F-3533. «Bohemios» y «Bailarinas».
INFANTA: U-3700. «El sobre lacrado» e «Idilio a flote».
ROXY: FO-3255. «Maniquí» y «Amor a toda máquina».
REINA: M-2272. «Tres chicas listas» y «Rayos sinistros».
RIVOLI: FO-1130. «Audioscopía». «El hombre del pueblo» y «El último bandido».
RIALTO: M-1831. «Sucedió en la Habana» y «Amor para dos».
LARA: M-2421. «Una intriga en la China» y «Rembrandt».
PRADO: M-2822. «Loca por la música» y «Ritmo de amor».
VERDUN: A-9206. «Franco de porte» y «Corrupción».
ACTUALIDADES: M-5575. «Rosalie», «El niño del cuento» y episodio.
LIRA: M-4474. «La tempestuosa» y «Presidiario en fuga».
MAJESTIC: M-4477. «La mujer mexicana» y «Las mujeres mandan».
BELASCOAIN: U-5200. «El encanto de la bohemia» y «Una aventura en París».
CUATRO CAMINOS: M-3676. «Alma bravía» y «La luciérnaga».
VIVES: F-3128. «Aventuras de Frank Meriwell» (serie completa).
GRIS: F-4292. «Blanca Nieve y los 7 enanitos» y «Miguel Strogoff».
MODERNO: X-1305. «Blanca Nieve y los 7 enanitos» y «Bajo el cielo de Hawaii».
SANTOS SUAREZ: I-4600. «Romanza oriental» y «Daría mi vida».
WILSON: U-5863. «El último bandido» y «San Francisco».
TOSCA: I-3099. «Financiero sin dinero», «Mujeres de la noche» y episodio.
INGLATERRA: M-5527. «La historia se escribe de noche» y «Destierro de amor».
CUBA: M-9796. «Marinos en tierra» y «La ley que olvidaron».
ROJO: M-4794. «45 papás» y otras.
UNIVERSAL: (Egido y Monte). «El rayo del oeste» y «El hombre número 13».
BELGICA: A-9128. «Valiente familia» y «Segunda luna de miel».
VIOLETA: M-3238. «Paraíso para dos» y «Sólo vivimos una vez».
PARAMOUNT: (Rancho Boyeros).—«Josette» y «Peligrosamente tuyo».

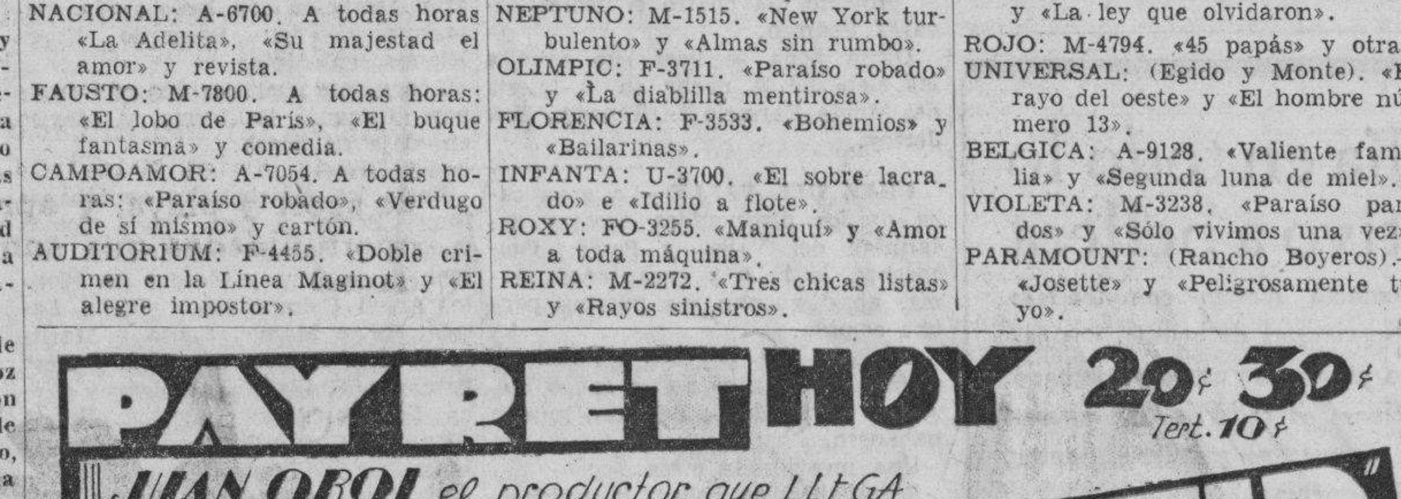

HOY: «Doble Crimen en la Línea Maginot» en el ALKAZAR

Por primera vez en la historia del cine, la línea fortificada, Maginot, la obra ingenieril más titánica y gigantesca, construída por Francia para separar sus fronteras con Alemania, sirve de fondo a un drama de colosales proporciones, «Doble crimen en la línea Maginot». Una film que es algo más que una película de espionaje... algo más que una película de misterio... sorprendente final...! «Doble crimen en la línea Maginot» nos demuestra que el amor de un oficial francés por su patria, amor, por el que arrostra todos los peligros, y que le hace vivir una vida de angustias, en constante peligro de verse descubierto y pasado por las armas... «Doble crimen en la línea Maginot», también nos demuestra, lo que puede hacer un hombre desengañado de la vida, cuando se le imputa un crimen que no ha cometido, crimen que no solamente mancha su honor de oficial, sino que mancha también su honor de esposo y de hombre... ¿Qué hacer para demostrar su inocencia?... Las apariencias lo acusan y sin embargo él sabe que es inocente y sabe también que debe demostrarlo desenmascarando al culpable... Una lucha titánica se entabla, en la que se pone en juego, la astucia por ambas partes...! «Doble crimen en la línea Maginot» se estrena hoy acompañada del profundo drama «Corazón de apache» con Antón Walbrook y Ruth Chatterton. Además el Noticiario Paramount. Los precios: 20 centavos de 1.30 a 6.30 y 30 centavos después. Niños a todas horas 15 centavos y tertulia familiar 10 centavos.

El lunes, la excepcional film «Un carnet de baile» y estreno de «¿Quién mató primero?», basada en el hecho de sangre en el que perdió la vida el señor Armando Corona, a manos de la bella bayamesa Margot García Maldonado. Además Bela Lugosi en «El buque fantasma».

NACIONAL: «LA ADELITA». 20 Y 30 CTS.

Un programa grandioso anuncia el «Nacional» de jueves a domingo. La función es continua comenzando a las 2 de la tarde, y se estrena en Cuba hoy la película más costosa que se ha producido en México «La Adelita» inspirada en la canción popular del mismo nombre: «La Adelita» la muchacha que además de ser valiente era bonita tiene de protagonista a Esther Fernández y al gran cómico Chato Ortín que se supera a sí mismo en esta super-producción que a la vez que es un drama formidable tiene escenas cómicas para morirse de la risa; también actúan en «La Adelita» Ramón Armengol, Pedro Armendáriz y Enma Roldán. Otro estreno magnífico en el programa de hoy, se trata de la producción Metro «Su majestad el amor» por Franchot Tone, Gladys George, Mickey Rooney y Virginia Wheler.

El horario de hoy es así: «La Adelita» se exhibe a las 2.35, 6.10 y 10 de la noche y «Su majestad el amor» a las 4.25 y 8.15.

Los precios de hoy: 20 centavos entrando antes de las 6 y media y 30 centavos después; tertulia 10 centavos a todas horas.

Una gran noticia: Charlo, el popularísimo cantor de «Puerto Nuevo» reaparece y al mismo tiempo se despide del público habanero desde la escena del Nacional donde tantos aplausos cosechara. Charlo ha preparado un programa grandioso y en el tomarán parte los mejores artistas del teatro y de la Radio. El homenaje y despedida de Charlo será el próximo martes 2 y las localidades por la tarde, no son numeradas pero por la noche sí.

Por fin el día 3 será el estreno de la mejor producción cómica de 1938 «Los millones de Chaflán» por el inimitable Carlos López (Chaflán).

De un momento a otro queda abierto el abono para los únicos conciertos que celebrará en la Habana el divo de todas las épocas: Hipólito Lázaro.

MAÑANA: ANNABELLA Y PAUL LUKAS EN EL FAUSTO

Hoy presenta por última vez la empresa de este modernísimo coliseo, la excitante aventura «El Lobo en París», deliciosamente interpretada por Francis Lederer y Frances Drake. Completa el drama turbulento «El buque fantasma» con Bela Lugosi y Shirley Grey. Además, el cartón «Ratoncitos Traficantes», la comedia «Fiesta en la Granja» y el Noticiario Fox Movietone. Los precios 30 centavos de 2.30 a 6.30 y 40 centavos después. Niños a todas horas 20 centavos y tertulia familiar 15 centavos.

Mañana, en día de moda y de gala, 20th Century Fox, presenta con orgullo a la adorable y encantadora Annabella, inolvidable intérprete de «La Ciudadela del silencio» y «La Baronesa y el Mayordomo» en la formidable super-joya «Cena en el Ritz» con la distinguida colaboración de Paul Lukas. Vea a Annabella interpretando el role de heroína de una hija que no repara en obstáculos para descubrir los asesinos de su padre...! Es la aventura más extraña, espectacular y peligrosa que jamás haya afrontado una mujer joven y bella... Conjuntamente se estrenará la producción de la Columbia «La regata triunfal».

El martes 2, día de gran gala, pre-estreno de «Escándalo matrimonial». Está usted cordialmente invitado a gozar de la más emocionante producción en la historia del cine, el debut en Hollywood de Danielle Darrieux, la belleza femenina que es el tema de conversación de treinta millones de hogares. Colaboran con ella Douglas Fairbanks Jr., Louis Hayward y Mitcha Auer.

El viernes 5, los incomparables Ritz Brothers en «Tres chiflados en Kentucky».

HOY: SILVIA SIDNEY Y GEORGE RAFT EN EL RIVIERA

Hoy vestirá sus mejores galas este elegante teatro, por presentar el intenso y conmovedor drama de dramas «Silencio de mujer», que tiene por formidables intérpretes a Sylvia Sidney y George Raft. El drama de dos ex-convictos a quienes la ley, aun fuera de presidio, impedía amarse... hasta que hicieron uso del derecho de amar que nadie puede negarle al alma humana...! Conjuntamente y a petición, la espectacular super-producción «El Bucanero» con Fredric March. Además el Noticiario Universal. Los precios: 30 centavos por la tarde y 40 por la noche. Niños tarde y noche 20 centavos y tertulia 15 centavos.

Mañana, en día de gran gala, 20th Century Fox presenta con orgullo a la adorable Annabella y Paul Lukas, en el espectacular drama «Cena en el Ritz» la intriga en los salones del París elegante, llega a las mesas de azar en Montecarlo, se pasea por un yate en el Mediterráneo... y termina arrobadoramente...! También se estrenará el estupendo drama de espionaje «El sobre lacrado».

El domingo, dos triunfos de la Metro: Melvyn Douglas, Virginia Bruce, Warrem William y John Hallyday en «La vuelta de Arsenio Lupín» y James Stewart, Robert Young, Lionel Barrymore y Florence Rice en «Azul y Oro».

El lunes primero, el drama gigantesco «Doble crimen en la línea Maginot». Martes 2, grandioso pre-estreno de «Escándalo Matrimonial», donde hace su debut en Hollywood, la estrella más linda de la pantalla Danielle Darrieux, con la colaboración de Douglas Fairbanks Jr.

HOY: Olimpe Bradna y Gene Raymond en el CAMPOAMOR

Con un programa super-extraordinario reanuda sus programas cinematográficos este simpático teatro. Dos soberbios films de la Paramount: Olympe Bradna, la encantadora estrella de 17 años, sensacional hallazgo de la Paramount en 1938, en una de la indiscutiblemente más linda película del año, «Paraíso robado» con la colaboración de Gene Raymond, Lewis Stone y Glenda Farrell. La otra gran atracción es el intenso y crispante drama «Verdugo de sí mismo» con Akim Tamiroff, Anna May Wong, Gail Patrick y Lloyd Nolan. Además el hilarante cartón «Viendo Visiones» y el Noticiario Fox Movietone. Los precios: 20 centavos de 1.30 a 6.30 y 30 centavos después. Niños a todas horas 15 centavos y tertulia 10 centavos.

El martes, dos cañonazos de la 20th Century Fox: Dolores del Río, George Sanders, June Lang y Dick Baldwyn en la espectacular y emocionantísima super joya «Zona Internacional». Y Ricardo Cortez, Phyllips Brooks y Robert Wilcox en el fortísimo drama de pistoleros «Quien mal anda...»

El viernes 5, el mejor programa del año... Ginger Rogers y James Stewart en «La vivaracha» y Víctor Mac Laglen en «La Fiesta del diablo».

Pronto: Simone Simon, Don Ameche y Robert Young en la lindísima super-joya «La falsa Posette». Más adelante, Francis Lederer y Frances Drake en «El Lobo en París».

MARTI: EL SABADO: «BLOQUEO» Y SHOW

La prensa de los Estados Unidos, y la rensa cubana, sostiene actualmente una violenta controversia, alrededor de la formidable película «Bloqueo» editada por los Artistas Unidos, y en la que en escenas que no pueden tomarse sino de la misma realidad, se presenta el cruento drama de la Guerra Civil, que ensangrienta el suelo español... Los raids aéreos, los sangrientos encuentros entre hermanos, cuerpo a cuerpo, el éxodo de las poblaciones antes y después de ser barridos por la metralla, el espionaje sagaz y cruel que llega al seno de la familia destrozando los hogares, las represalias en plena calle, los niños muriendo famélicos ante la ciencia que tiene que cruzarse de brazos por el «Bloqueo» que impide que lleguen medicinas y alimentos, todos los métodos drásticos puestos en práctica por los ejércitos combatientes, el infierno, en suma, que funde en sus llamas todo sentimiento de piedad y amor,... espionaje... sabotaje... la relación realista de la guerra fratricida, tal como la ha visto William Dieterle el célebre director de la película Emilio Zola... Eso es la película «Bloqueo» que pese a la prensa y a la crítica que la juzga apasionadamente, se ajusta a una verdad que no puede negarse ante la visión de los hechos. En ese ambiente se desarrolla un trágico romance de amor, del que son protagonistas, Madeleine Carroll, Henry Fonda, Leo Carrillo y Reginald Denny, que tomaron parte en muchas escenas con riesgo de su vida.

Radio Teatrical Ten Cents presenta esta película en su pantalla como empresa teatral y con todo espíritu de imparcialidad y para todos los públicos...

Y además antes de la exhibición de la película ofrece un show titulado «España Artística» que es un contraste combinado entre la España, que ríe, baila y canta, en sus días de paz y la España que se desangra en la guerra, tal como nos la presenta «Bloqueo».

Las localidades están ya a la venta y vendiéndose con gran demanda a los precios de 50 cts. luneta numerada, 40 centavos butaca numerada y 30 centavos el delantero de tertulia. Tertulia 20 centavos.

No olvidarlo el sábado a las 12 de la noche.

VEASE MAS GACETILLAS EN LA PAGINA OCHO

RADIO CINE: «TODOS A CANTAR» y «MI ESTIMADA SEÑORITA»

«Todos a cantar» es un nuevo tipo de espectáculo cómico musical, frívolo y último moderno en que los ritmos y las melodías constituyen la esencia de la acción que se desenvuelve entre un romance amoroso con Judy Garland y Allan Jones al frente del reparto como principales intérpretes.

Dos insuperables cantantes que ya hemos visto en otras producciones nos deleitan con su maravillosa voz las preciosas melodías de esta grandiosa opereta. También se exhibe completando este formidable programa de la Metro, la interesantísima comedia titulada «Mi estimada señorita» interpretada por Edna May Oliver y Maurren O-Sullivan y una variedad musical con Deanna Durbin y Judy Garland cantando unos números de melodiosas canciones.

Además el último Noticiero Metrotone con los últimos sucesos mundiales.

Los precios: luneta y primer piso 30 centavos antes de las 6 y media y después 40 centavos; los niños 20 centavos y la tertulia, entrada por Concordia, 10 centavos.

Mañana este mismo programa.

El lunes: Un programa extraordinario con «El único camino» de Edward G. Robinson y «Sed de cariño» de Dolores Costello y Benita Granville. Dos estrenos de la Warner.

Muy pronto: «Piloto de pruebas» con Clark Gable, Mirna Loy, Spencer Tracy y Lionel Barrymore.

MARTI: PELICULAS, GRAN SHOW Y AFICIONADOS

Jueves de Moda hoy en el Martí, con grandioso programa continuo desde las tres de la tarde y a los precios de 20 centavos hasta las 6 de la tarde y 30 centavos después. Los espectáculos se inician con exhibiciones cinematográficas que también cubren los turnos intermedios de tarde y noche. Entre estas exhibiciones figuran dos importantes películas «Antes de media noche», por Jean Arthur y otras estrellas y la película del Oeste «La emboscada sangrienta», además el cartón, comedias etc.

En los turnos de 5.30 y 9 de la noche, se posesiona de la escena el magnífico y atrayente show «Teatro Modernista» con números nuevos por Maritza y Sonia Loy, la estilista del Tango, Dinorah, el Trío Pinareño, los bailarines internacionales Lazo D-Argos y la elegante pareja Violi y Rosa Negra en bailes y canciones exóticas estilizadas. Actúa la Orquesta de Rafael Betancourt y como Maestro de Ceremonia, Guido de Rivera.

La Escala de la Fama, presenta concurso de aficionados niños a las 5.30 y de Aficionados Mayores a las 9 con premios en efectivo en ambos concursos.

Para el sábado se anuncia el último concurso Preeliminatoria del Mes en la Escala de la Fama, para hacer ya la lista de los triunfadores que tomarán parte en la Gran Fiesta Eliminatoria del día 1 de agosto, que será algo grande y para la cual ya están a la venta las localidades numeradas.

El sábado a las 12 de la noche, el gran show mid night se presenta la máxima actualidad cinematográfica del día, el formidable drama de los Artistas Unidos «Bloqueo».

Antes de la exhibición de la película habrá un Show Español, a la cabeza del cual figura la divina gitana Amalia Molina.

GACETILLAS

AUDITORIUM: «Doble Crimen en la Línea Maginot» (Estreno)

Con este interesante título, este elegante teatro presenta hoy el estreno de una magnífica super-producción: «Doble Crimen en la Línea Maginot», nos ofrece en la pantalla, por vez primera, la famosa línea fortificada Maginot, que Francia construyó de 1930 a 1934, y la cual sirve de base, para un poderoso e intenso film de espionaje. Este famoso fuerte, constituye una inmensa ciudad subterránea moderna, que se extiende interrumpidamente, desde el Norte hasta los Alpes y en el que un batallón completo, puede encerrarse herméticamente, para vivir allí por tiempo indefinido.

La trama que se desarrolla a través del sensacional film «Doble Crimen en la Línea Maginot», lleva en su parte principal, el desenvolvimiento de un exquisito y arriesgado romance, entre la bella esposa del Capitán y el Coronel Jefe del Propio Regimiento. Lo que acontece después de la muerte de éste último es lo que hace resaltar el original y emocionante argumento de esta colosal película. V6ctor Francen, magistral actor, en compañía de Vera Korene, se anota uno de los más notables triunfos de su brillante carrera artística. Vea hoy en nuestros turnos de 5:15 y 9:45, «Doble Crimen en la Línea Maginot». Para las tandas de 4:00 y 8:30 «El Alegre Impostor» por Eric Linden y Bárbara Read.

El sábado: «Silencio de Mujer», drama humano, real, la verdadera angustia de un amor prohibido. Grandiosa interpretación de dos grandes estrellas Silvia Sidney y George Raft. Lunes «Azul y Oro» y «La vuelta de Arsenio Lupín».

NEPTUNO: MAÑANA: «TRES CHICAS LISTAS»

Hoy presenta por última vez esta Empresa, la fastuosa y deslumbrante super-joya musical «New York Turbulento» con Phyl Regan, Ann Dvorak, Leo Carrillo, Henry Armetta, Louis Alberni y las famosas orquestas de Cab Calloway y Ted Lewis.

Completa el programa el exótico romance «Almas sin rumbo» con John Boles, Madge Evans y Bruce Cabot.

Además el Noticiario Universal. Los precios: 15 centavos de 2:30 a 6:30 y 20 centavos después. Niños a todas horas 10 centavos.

Mañana, grandioso programa de la 20th Century Fox, Alice Faye y Tonny Martin en «Tres chicas listas» y Loretta Young y Don Ameche en «Romance entre Balas».

El sábado, la maravilla del año, «Blanca Nieve y los Siete Enanitos» y Katharine Hepburn, Ginger Rogers y Gail Patrick en «El Precio de la gloria».

REX-CINEMA

SAN RAFAEL Y AMISTAD — TELEFONO M-2214

PROGRAMA DE JUEVES 28 A DOMINGO 31 DE AGOSTO

La Marcha del Tiempo.
Reportaje Mundial.
Mas alto que los Alpes.
Aviones sobre los Alpes.
Rapsodia Yankee.
Preciosa musical y coros.
Joyas Vivientes.
Maravillas de la vida submarina
La Isla Apartada.
La vida primitiva de la Isla Bali
Ave, César.
Carton en Colores.

PRECIOS

11 de la mañana a 4 de la tarde	15 centavos
4 de la tarde a 11 de la noche	10 centavos
NIÑOS siempre	10 centavos

NOTA DE LA EMPRESA:
Este programa puede ser variado por causas imprevistas.
ESTE LOCAL TIENE AIRE ACONDICIONADO.

TRIANON: «SUCEDIO EN LA HABANA»

Hoy ofrece esta empresa en sus turnos de 5:15 y 9:45 la película costumbrista cubana filmada totalmente en la Habana, bajo la dirección de Ramón Peón la cual lleva por título: «Sucedió en La Habana», donde el tipicismo criollo se nos muestra con su inconfundible gracia, los hermosos y bellos paisajes de Cuba y con una música del genial compositor cubano, Gonzalo Roig. Su reparto está integrado por Luana de Alcañiz, la popular Rita Montaner, Juan Torena, Carlos Orellana y un trío de excelentes cómicos, como Piñeiro en el papel del «gallego» aplatanado, Garrido en el del «negrito» y Julito Díaz.

Conjuntamente a las 4:00 y 8:30 la graciosa comedia de emocionante argumento titulada: «La Pequeña Amazona», donde obtiene un nuevo triunfo la simpática chiquilla Jane Withers.

Mañana: Dos estrenos en este teatro de la Metro: «Azul y Oro», relato de la vida interna de los cadetes de la Escuela Naval de Annapolis y en cuya trama la intriga y el romance se desarrolla entre tres juveniles estrellas como Robert Young, James Stewart y Tom Brown, y otros actores del cartel de Lionel Barrymore, Florence Rice y Billie Burke. La otra película se titula «Arsenio Lupín», interpretada por Melvyn Douglas, Warren William y Virginia Bruce.

OLIMPIC: «PARAISO ROBADO» Y «LA DIABLITA MENTIROSA»

Nuevamente presenta hoy esta empresa a la encantadora estrella de 17 años, Olympe Bradna con Gene Raymond, Lewis Stone y Glenda Farrell, en la lindísima opereta «Paraíso robado».

Completa el programa la divertidísima y alocada comedia: «La diablita Mentirosa» con Carole Lombard y Fred McMurray.

Además el Noticiario Universal. Los precios: 20 centavos por la tarde y 30 por la noche. Niños tarde y noche 15 centavos y tertulia familiar 10 centavos.

Mañana, dos «hits» de la Warner, Patrick Knoweles y Beberly Roberts en el delicioso romance «Un príncipe encantador» y Joan Blondell, Pat O-Brien y Margaret Lindsay en el intenso drama «Silencio que condena».

El sábado, la triunfal producción de la Columbia: «El Lobo en París», con Francis Leder y Frances Drake, y Jack Holt en «La Muerte Acecha». Lunes, Franchot Tone, Gladys George y Mickey Rooney en «Su Majestad el amor».

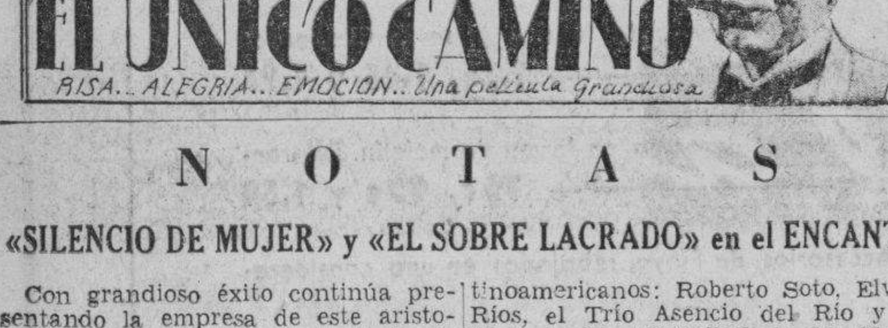

NOTAS

«SILENCIO DE MUJER» y «EL SOBRE LACRADO» en el ENCANTO

Con grandioso éxito continúa presentando la empresa de este aristocrático teatro el intenso y profundo drama de dramas «Silencio de mujer», genialmente interpretado por Sylvia Sidney y George Raft. La mujer que cumplió su condena en presidio y ansiaba realizar el sueño de toda su vida tormentosa... mas, los duros dictados de una ley inexorable, oponíanse como recias murallas... Toda una vida de sufrimientos y angustias... Una incomparable interpretación de George Raft y Sylvia Sidney. La otra gran atracción de este programa es el emocionantísimo drama de espionaje «El sobre lacrado» que tiene por admirables intérpretes a Wynne Gibson y Fritz Kortner. Completa el programa el cartón de largo metraje de Popeye «Alí Babá y los cuarenta ladrones» y el Noticiario Fox Movietone. Los precios: 30 centavos de 2.30 a 6.30 y 40 centavos después. Niños a todas horas 20 centavos.

El lunes, la maravilla musical de la Paramount «El embrujo del trópico». La cumbre de las películas hechas para el sentir internacional, exquisitamente interpretada por Dorothy Lamour, Ray Milland, Tito Guizar, Martha Raye, Binnie Barnes, Bob Burns y los famosos actores latinoamericanos: Roberto Soto, Elvira Ríos, el Trío Asencio del Río y la Lira de San Cristóbal de los Hnos. Domínguez. «El embrujo del trópico», no es el espectáculo más grande que se ha hecho; pero sí es el más bello, el más emocionante, el más inspirador, el que está revestido de más alegría, arte y vigor. Todo el mundo se ama, todo el mundo tiene un ideal y todo el mundo goza entusiasmos y contagiosa alegría en «El embrujo del trópico» en que vemos lo que les ocurre a los que vivieron sus aventuras en la taberna de «El Farolito». Conjuntamente se estrenará el drama policíaco «Buldog Drummond en peligro» con John Barrymore, John Howard y Reginal Denny.

Suscríbase al DIARIO DE LA MARINA por los teléfonos M-7911, M-7912 y M-7913, y por medio de sus agentes en todo el territorio nacional

M.E.C.D. 2016

CRONICA HABANERA

MERCY PINA

Nos complacemos en felicitar a la gentil y distinguida señorita Mercy Pina y Pérez, que acaba de obtener su título de doctora en Filosofía y Letras con veinte sobresalientes en las veinte asignaturas de su carrera, y la máxima calificación de cien puntos.

La señorita Pina es hija del doctor Rogelio Pina, ex Secretario del Trabajo, y de su esposa, Evangelina Pérez.

LA GRAN BODA DE ESTA NOCHE.—Terminados están todos los preparativos para la gran boda que se celebrará esta noche en la Iglesia de San Juan de Letrán.

Boda de la gentil e interesante señorita Ledia Beltrán y Marbán con el caballeroso joven Luis A. Aizcorbe y Díez, señalada para las nueve y media de la noche.

Lucimiento y brillantez extraordinarios revestirá esta boda que está llamada a constituir un acontecimiento.

El adorno, suntuosísimo y magnificente, como el ramo de mano para la gentil fiancée, han sido encomendados al gran jardín «El Fénix», el famoso jardín centenario del paseo de Carlos III.

Responderán ambos trabajos a preciosas creaciones de Antonio Martín, el exquisito Martín, en quien hay que reconocer excepcionales dotes de talento y de buen gusto que lo hacen acreedor a la bien ganada nombradía de que disfruta como maestro de maestros en ese arte complicado y difícil de la decoración floral.

«El Fénix», el jardín que ha sabido mantenerse al través de una centuria en un rango envidiable de primer orden, ha movilizado todos sus recursos para que este adorno esté a tono con la importancia de la ceremonia.

La parte musical ha sido encomendada a una nutrida orquesta formada por veinticinco profesores de las Orquestas Sinfónica y Filarmónica de la Habana, bajo la dirección del maestro Gaspar Agüero.

Y la parte de canto a la celebrada soprano Edelmira de Zayas de Domínguez, la mezzo-soprano Amelia Faber, el tenor Juan Mendizábal y el barítono Alberto Márquez.

El profesor Vicente Lanz actuará como organista.

La boda civil se verificará a las once de la mañana de hoy en la notaría del doctor Juan Antonio Hernández Corujo.

Serán testigos de este acto, por parte de la novia, el general Alberto Herrera, el ingeniero Narciso Onetti, el doctor S. D. Weissbuch, el ingeniero Octavio Navarrete y el señor Oscar Aizcorbe.

Y por el novio, los doctores Juan Antonio Mendoza, Luis Beltrán, Lorenzo Beltrán y Sebastián Beltrán y el señor Raúl Aizcorbe.

Tema preferente para nuestra crónica de mañana.

TEMPORADISTAS.— Continúa el éxodo de temporadistas hacia Varadero, la incomparable Playa Azul, donde se celebrarán el domingo las Regatas Nacionales de Remos.

Ayer partió la encantadora señorita Irene Pagliery que va a reunirse con sus tíos, el joven matrimonio Bernabé Sánchez y Ana María Maciá que allí se encuentran con sus hijos.

También ayer partieron los jóvenes Salvador Castañeda, y Víctor y Antonio Mendoza.

Hoy saldrán las distinguidas señoritas Rosario de Blanck, Loló Vinent y María Matilde Aróstegui en unión del señor Pepe Gómez Mena y de su bella esposa Elizarda Sampedro.

Y también el joven matrimonio Fico Mejer e Hilda Sarrá, los que se hospedarán en la residencia que allí ocupan sus hermanos, Couton Mejer y Ofelia Sarrá.

Mañana viernes saldrá el conocido matrimonio Segundo García Tuñón y Sara Larrea en unión de su linda hija Sara María.

También mañana partirán el coronel Luis Beltrán y su gentilísima esposa Nena Nodarse con la graciosa Totona del Junco y Nodarse.

A todos felicidades.

UN RECIBO.—La Condesa de Villanueva, dama de rancio abolengo que cuenta con muchos afectos en nuestra sociedad, tiene dispuesto un recibo para el domingo próximo en su residencia del Vedado.

Será de seis y media de la tarde en adelante festejando el onomástico de su hijo, el conocido joven Ignacio Ponce de León y Ponce de León.

Entre el cuerpo diplomático y social se ha hecho una selecta invitación para este acto que resultará lucidísimo.

(Continúa en la página NUEVE)

Solamente permanecerá media puerta abierta para las personas que tienen separados algunos artículos. Les rogamos pasen a recogerlos cuanto antes. Gracias.

CERRADA
—POR AHORA—
—CASA—
VERSALLES
NEPTUNO, 24
(Entre Industria y Consulado)

VIBOREÑAS

PROXIMA BODA. — Para el día seis del próximo mes de agosto está anunciada la boda de la bella y muy graciosa señorita Margot Frigola e Interián, que unirá sus destinos a los del joven Francisco Vázquez Hernández.

Tan simpático enlace tendrá lugar a las seis y media de la tarde en la iglesia parroquial de Jesús del Monte, siendo los padrinos, el señor Alfredo Frigola, padre de la novia y la señora María Luisa Hernández de Vázquez, madre del novio.

Como testigos de la señorita Frigola, están designados, el doctor Armando Coro, los señores William H. Price, Bernardo Pérez, José Vázquez Hernández y Alfredo Beale.

Por el joven Vázquez, nuestro estimado amigo, el distinguido ingeniero señor Emilio Vasconcelos, Jefe del Departamento de Urbanismo del Municipio de la Habana, los arquitectos Carlos Maruri y Rafael Cortés, el doctor Oscar Remírez André, Concejal del Ayuntamiento y el señor Eugenio A. Estrada.

La ceremonia civil se verificará el día cinco en la residencia de los padres de la novia, ante el notario doctor Claudio Remírez André, siendo testigos por Margot, los señores Pedro Interián, Melchor Torrubia y Manuel del Pino; y los señores Oscar García, Francisco Solís, Mariano García y Mario Frigola e Interián, por el novio.

La señorita Frigola, que hará una novia muy linda, lucirá en sus bodas un regio traje estilo colonial, obsequio de su querida abuelita, la bondadosa señorita Margarita G. Interián.

En el mismo estilo será el ramo de manos, confeccionado en lilas blancas.

NUEVA BACHILLER. — La graciosa y muy simpática señorita, Nieves Cira García Alvarez, ha terminado el bachillerato, habiendo obtenido en los exámenes efectuados en el Instituto de Segunda Enseñanza de la Habana, las más altas calificaciones.

Reciba nuestra felicitación, que hacemos extensiva a su amantísima mamá, la bondadosa señora Nieves Alvarez viuda de García.

TEMPORADISTAS QUE REGRESAN. — El sábado por la mañana regresarán a la Habana, a bordo del vapor «Florida», después de haber disfrutado de una grata temporada en la gran metrópoli, nuestro estimado amigo, el doctor Adalberto García Pujol, notable odontólogo del Hospital Municipal de Infancia, y su joven y bella esposa Matilde Montoto.

Familiares y amigos le dispensarán un cariñoso recibimiento.

DE DIAS. — En esta fecha celebran su santo, el señor Celso Bilbao, antiguo compañero en el periodismo, redactor de este DIARIO y su hijo el joven Celso Bilbao.

Téngalo muy feliz.

BODA SIMPATICA. — El domingo 31, abrirá sus puertas la iglesia de Nuestra Señora del Carmen, a las nueve y media de la noche, para la boda de la graciosa señorita Zoila González Méndez con el señor Enrique Sierra Luis.

En próxima crónica daremos los testigos y padrinos de tan simpática ceremonia.

DE VIAJE. — El martes embarcó en el vapor «Cuba» con dirección a Tampa en viaje de negocios el señor Abelardo Díaz Ulloa, regresando a esta capital en la próxima semana.

Lleve un feliz viaje.

PEREGRINACION AL COBRE. — Al igual que en años anteriores, se efectuará en los primeros días de septiembre la ya tradicional peregrinación al Santuario del Cobre, presidida por el Ilmo. y Rvdo. señor Arzobispo de la Habana, Monseñor Manuel Ruiz, y bajo la dirección de Monseñor González Arocha.

Para el día seis, está señalada la salida de la Habana, ultimándose el programa e itinerario, que como de costumbre se imprimirá en lujoso folleto con todos los detalles de esta nueva peregrinación, a la que se añadirán las visitas a las ciudades de Camagüey y Bayamo, donde los excursionistas tendrán una entusiasta recepción, así como de diversos paseos.

En Santiago de Cuba, las altas autoridades y el Comité Local de Turismo se están interesando porque los hoteles puedan ofrecer precios especiales a los peregrinos, así como también que se establezca un servicio frecuente de ómnibus entre la ciudad y el Cobre.

Son numerosas las personas que enteradas de los preparativos, que con los mayores éxitos se vienen realizando para esta peregrinación, se han adelatnado para hacer sus reservaciones en la Santa Iglesia Catedral y también por el Telf. M-9488 donde darán cuantos informes se soliciten.

FIESTA ESCOLAR. — Mucha animación existe para la gran fiesta escolar que tendrá lugar el domingo a las nueve de la mañana en el teatro «Mendoza», en Santa Catalina y Juan Delgado, con motivo de la repartición de premios a los alumnos del colegio Santa Teresita de Jesús.

El programa para este acto, de lo más variado y selecto, ha despertado el mayor interés entre nuestras familias, siendo extraordinaria la demanda de las entradas.

Orestes del Castillo.

ARTICULOS DE LIMPIEZA.
Plumeros, Escobillones, Frazadas y muchos más. Aluminio puro para Cocina. Gran surtido a precios excepcionales Ferretería OLAVARRIETA, Neptuno 106, entre Campanario y Perseverancia
A-9480, LA LLAVE

EL ALCOHOL DE LAS FAMILIAS
ALCO ELITE
PRODUCTO - ARECHABALA

SUCESOS DE POLICIA

Intentó suicidarse

Aburrido de la vida, anoche, trató de suicidarse, ingiriendo un veneno, Oscar Ros Puertas, de 24 años de edad y vecino de Refugio 26, altos.

Quemaduras graves

Casualmente se ocasionaron anoche quemaduras de carácter menos grave, Juan Bonet Amezcua, de 8 años de edad y su tía Mercedes Mellado Medina, de 20 años y vecinos de Vigía número 37.

Menores en riña

Los menores Pablo Maciá Alonso y Alberto Sándalio Rivero, vecinos del reparto Los Pinos, sostuvieron anoche una riña, en el curso de la cual el primero resultó herido de gravedad por una piedra que le lanzó su antagonista, y que le alcanzó en la región costal derecha.

Menor arrollado

El menor Wifredo Bustamante, de 7 años de edad y vecino de Luyanó 117, sufrió lesiones de carácter grave, al ser arrollado cerca de su domicilio por el auto 19.710, que conducía Roberto Milián Gómez, vecino de Luyanó 23, que fué detenido y más tarde puesto en libertad, por estimarse el hecho casual.

VENTA · VARADERO

Farmacia "Línea"
Línea 207 (entre J y K)
F-6113 F-2911
De turno los jueves
IMPORTACION DIRECTA
El mejor surtido, los mejores precios y el mejor servicio.
Eficiencia, pureza y calidad en nuestro dispensario.
Al hacer su pedido solicite un abanico o una Cubamena.

M.E.C.D. 2016

G A C E T I L L A S

PAYRET: «ETERNA MARTIR»

Hoy, en todos los turnos desde las dos de la tarde se exhibe la superproducción estrenada ayer con éxito «Eterna Mártir», dirigida por Juan Orol e interpretada por J. Martínez Casado con Consuelo Moreno y Antonio Liceaga. «Eterna Mártir» es la eterna tragedia de la esposa y de la madre a quienes el autor de esta bella película hace aparecer como mártires por sus desvelos por los hijos.

También se exhibe «Honrarás a tus padres» otra super producción que interpretan René Cardona con Juan Orol. Una revista completa este gran programa.

Los precios son: 20 centavos hasta las 6 y 30 y 30 centavos después. Niños 15 centavos. Tertulia 10 centavos.

Esta Mañana: Este mismo programama. Domingo en Matinée: «Madre Querida» de Luisa María Morales y Antonio Liceaga. Además: «Eterna Mártir» por J. Martínez Casado.

El lunes estreno de la super-producción nacional «Sucedió en la Habana» que interpretan Rita Montaner, Garrido y Piñero con Juan Torena, Luana Alcañiz y El Tío Lamparita. Hay grandes deseos de ver «Sucedió en la Habana» en Payret».

FLORENCIA: HOY: «BOHEMIOS» (Un triunfo del cine español)

Un gran triunfo del cine en español, presenta hoy la empresa de este preferido coliseo: «Bohemios», adaptación cinematográfica de la famosa opereta del maestro Vives, y formidablemente interpretada por Emilia Aliaga, Antonio Gatón y Antonio Palacios.

Conjuntamente se estrena la magnífica film: «Bailarinas». Completa el programa cartón y el Noticiario Universal. Los precios: 15 centavos de 2:30 a 6:30 y 20 centavos después. Niños a todas horas 10 centavos y Tertulia familiar 10 centavos.

Mañana: Viernes Popular (diez centavos mayores tarde y noche y 5 centavos niños y tertulia) colosal programa de la Metro: Greta Garbo y Robert Taylor en «La Dama de las Camelias» y Jean Harlow, Myrna Loy, William Powell y Spencer Tracy en «Los enredos de una dama».

El sábado, la maravilla del año, «Blanca Nieve y los Siete Enanitos» y Katharine Hepburn, Ginger Rogers y Gail Patrick en «El Precio de la Gloria».

INFANTA: «EL SOBRE LACRADO»

Formidable programa tiene para hoy el elegante y preferido teatro «Infanta» del circuito Carrerá, de Infanta y Neptuno teléfono U-3700, con dos magníficas films, teniendo como atractivo principal: «El Sobre Lacrado», con Wynne Gibson y Richard Bird; un drama de espionaje internacional, en una atmósfera exótica, pleno de aventuras, amor y heroismo, en los días de la Guerra Mundial... Le sigue en turno el estreno de la interesante cinta: «Idilio a flote», con Ann Sothern y Burgess Meredith; un romance triangular en el que Cupido coloca a cada cual en su verdadera posición para llevarlos a un feliz desenlace. Completando el programa una Revista y la «Marcha del Tiempo número 8».

Mañana: «Paraíso Robado» por Gene Raymond.

El domingo: «Maniquí» por Joan Crawford y Spencer Tracy.

GRAN EXITO DE «ETERNA MARTIR» EN EL PAYRET

Con el más halagador de los éxitos se estrenó ayer en «Payret», la magnífica película «Aspa», que distribuye en Cuba Tomás Portolés, Eterna Mártir y que interpretan admirablemente Juan José Martínez Casado en el principal role masculino, Consuelo Moreno, que en esta cinta se consagra como la primera trágica del cine hispanoparlante, Antonio Liceaga, del que pudiéramos decir que desempeña su papel admirablemente, y una figurita graciosa Mary Carrillo, de la cual diremos que es ventajosamente conocida por nuestro público, ya que la vió actuar como primera dama joven en la Compañía Díaz-Collado en su temporada desde el palco escénico del Teatro Nacional.

La mano maestra de Juan Orol, hace de esta film, una de sus mejores realizaciones, ya que pudiéramos llamarla un verdadero monumento de la cinematografía hispana.

Hay bellas canciones en «Eterna Mártir», interpretadas por el famoso Trío de Chucho Monge. En fin, que no dudamos en afirmar que «Eterna Mártir», es una película de esas que se ven más de una vez, por su argumento sentimental, su bella música y por lo principal en toda película, a admirablemente labor de sus intérpretes.

«Eterna Mártir» se exhibe hoy nuevamente en todos los turnos, completándose el programa con «Honrarás a tus Padres», otra magnífica cinta de Juan Orol, que interpreta el propio Orol, René Cardona y Victoria Blanco.

ROXY: «MANIQUI»

Hoy presenta en sus turnos elegantes el simpático «Cine Roxy» de 14 y Primera en Almendares, el estreno de la magnífica producción Metro «Maniquí» que no muestra a dos grandes artistas en el pináculo de la popularidad, por primera vez juntos: Joan Crawford, y Spencer Tracy, el actor premiado este año por la mejor actuación de 1937. El drama que vemos desarrollarse en «Maniquí», parece ser una reproducción de la vida de Joan Crawford. Muchos de sus episodios fueron realmente vividos por la magnífica estrella cuando empezó a abrirse paso en la vida.

Completando el programa se exhibirá el último Noticiario Fox y otra de las películas más simpáticas de este popular artista: «Amor a toda máquina», donde es secundada por el dinámico Clark Gable.

Los precios serán: 15 centavos luneta por la tarde y 20 centavos por la noche. Niños y tertulia 10 centavos.

Mañana un programa completo en español que ha sido pedido muy insistentemente por numerosos asíduos: «La hermana San Sulpicio», uno de los primeros éxitos de Imperio Argentina y «Don Quintín el Amargao».

RIALTO: «SUCEDIO EN LA HABANA»

Sigue llenándose el simpático teatro «Rialto» con la exhibición de la preciosa producción cubana «Sucedió en la Habana» ayer se mantuvo lleno de bote en bote desde por la tarde hasta terminar la función, hoy nuevamente se exhibe comenzando la función desde las 2 y 30 de la tarde.

«Sucedió en la Habana» es una película netamente cubana, además de los bailes regionales, la música de los grandes compositores cubanos como Whitte, Lecuona, Ankerman, Moisés Simons, constituyen las grandes atracciones que se incluyen en esta grandiosa producción. El más genial de los compositores de música vernácula, Gilberto Valdés, contribuye con el poema sinfónico «Sangre Africana» y con «Rumba Abierta». Está interpretada por tres de nuestros grandes artistas Federico Piñero, Rita Montáner y Arberto Garrido, así como artistas ya famosos en la cinematografía extranjera como Juan Torena, Carlos Orellana (Tío Lamparita) y Luana de Alcáñiz.

También se estrena en «Rialto» el drama «Amor para dos».

Los precios para hoy mayores 30 centavos hasta las 6 y 30, después 40 centavos, niños 15 centavos. Mañana se repite nuevamente este programa.

RIVOLI: «AUDIOSCOPIA»

Hoy, presenta el «Cine Rívoli» de 4ta. y 5ta. Reparto La Sierra, la sensación del año, «Audioscopía», la película que hay que ver con espejuelos. Cuchillos que parecen salirse de la pantalla y venir sobre el público, muebles que amenazan aplatarlo...emociones que hacen a todos gritar, lo más maravilloso que usted pueda imaginarse. En la taquilla entregarán a todos los asistentes los espejuelos. Además se exhibirá un programa altamente interesante, que comenzará con el estreno del último Noticiario la interesante producción: «El hombre del Pueblo» por Joseph Calleia, y «El último Bandilo», a más sensacional creación de Edward G. Robinson.

Los precios como de costumbre: 15 centavos luneta por la tarde y 20 centavos por la noche. Los niños a todas horas 10 centavos.

Mañana por última vez «La Audioscopía» y «Su Majestad el Amor» por Franchot Tone.

REINA: «TRES CHICAS LISTAS»

«Tres Chicas Listas» es una soberbia producción cómica con las tres incomparables chicas Alice Fay, Joan Davis y Marjorie Weaver. Una comedia musical alegre y divertida con situaciones de comicidad irresistible y con música de notables maestros: ¡Rayos Siniestros!.... Era algo misterioso que causaba la muerte sin saber cómo ni de donde fluían..... ¡Rayos Siniestros!... es una película colosal! «Rayos Siniestros» se estrena hoy en el muy concurrido super-«Reina». Interpretada por Don Terry y Rita Hayworth.

No se olviden que el próximo lunes estrenamos la divertida e interesante película de largo metraje que ha revolucionado el mundo: «Blanca Nieve y los Siete Enanitos».

Los precios serán de 15 centavos la luneta hasta las 6 y 30 y 20 centavos después, la tertulia familiar 10 centavos.

LARA: «UNA INTRIGA EN LA CHINA». 10 CTS.

Rigiendo el más popular precio, hoy brinda un programa muy soberbio el predilecto y confortable cine «Lara», de Prado y Virtudes, con el teléfono M-2421, cuya sala a diario se ve concurridísima.

Hoy en función continua, estreno de la monumental, regia super-joya «Rembrant» creación del gran actor Charles Laugthon.

Precios: luneta 10 centavos a todas horas. Entre y salga cuando quiera.

Mañana: «Retoño de México» y «La jornada trágica».

PRADO: «LOCA POR LA MUSICA»

Para hoy tiene «Prado» en matinée de 2 y tandas de 5 y 8 y 15, dos magníficas producciones por el más bajo precio de 10 centavos. Exhibiendo en primer lugar la bella e interesante joya musical del dinámico actor James Cagney «Ritmo de amor» y a petición la más divertida y alegre producción de Deana Durbin «Loca por la música» con Herbert Marhall. Completando el programa una revista y un gracioso cartón. Mañana el más intenso drama de la genial actriz Irene Dunn «Sublime obsesión» con Robert Taylor, y Tres señoritas a la moderna» por Deana Durbin. El sábado, Bette Davis en su más original creación «La Tempestuosa» con George Brent y la superproducción del gran actor Ramón Novarro «El Sheik y la doncella».

VERDUN: «FRANCO DE PORTE»

Un drama social en el que se expone con lujo de detalles el tráfico inmoral de la Trata de Blancas y nos muestra como operan en las grandes ciudades de Europa, las bandas que se dedican a abastecer los antros del vicio del mundo entero, podrá usted verlo en «Franco de Porte», la interesante producción que hoy se estrena en este teatro. «Franco de Porte» está presentada de modo que no ofende en lo más mínimo el pudor de la más recatada dama. Es una película que todos deben ver y muy especialmente las mujeres jóvenes y bellas. Conjuntamente se exhibe el intenso drama titulado «Corrupción», interpretado por Preston Foster, Mischa Auer y Evelyn Knapp. Completándose el programa con Noticiario y el cartón «Veinte años de alfalfa».

La función que es continua comienza a las 2 de la tarde rigiendo los siguientes precios: 15 centavos luneta hasta las 6 y 30 y 20 centavos después. Los niños 10 centavos y la tertulia con butacas 10 centavos a todas horas.

Mañana: «La octava mujer de Barba Azul» y «Piratas de Encrucijada».

ACTUALIDADES: «ROSALIA»

Un programa grandioso es el que anuncia hoy el elegante y concurridísimo cine «Actualidades», de Monserrate 8 y 10, con el teléfono M-5575.

Hoy en función continua, de 2 de la tarde a 11 y 30 de la noche se pasa por la pantalla gigante revista, comedia, el episodio 12 de la sensacional serie «La flecha sagrada», estreno de la grandiosa, regia, preciosa joya musical «Rosalía» con Eleonor Powell, la reina del tap y Nelson Eddy y estreno de la divertida original, super-comedia «El niño del cuento» con Pasty Kelly y Lyda Roberty.

Mañana: «El sheik y la doncella» con Ramón Novarro y «Cielo prohibido» con Charles Farrell.

LIRA: «LA TEMPESTUOSA»

Muy colosal es el programa que anuncian para hoy las carteleras del favorito y elegante cine «Lira», de Industria y San José, con el teléfono M-4474.

En función continua, de 1 y 30 de la tarde a 11 y 30 de la noche se exhibirá revista, estreno de la monumental, regia, extraordinaria super-joya «La tempestuosa» creación de Bette Davis y Henry Fonda y estreno del emocionante, sensacional drama «Presidiarios en fuga» con Ann Sheridan y Graig Reynolds.

Precios: luneta 10 centavos hasta las 6 y 30 y 15 centavos después. Niños 5 centavos a todas horas.

Mañana: gran estreno de «Blanca Nieve y los Siete Enanitos», la maravillosa film de Walt Disney y «La nueva cruzada».

BELASCOAIN: «EL ENCANTO DE LA BOHEMIA»

Regio y grandioso programa ofrece para hoy el nuevo y ventilado teatro «Belascoaín», el preferido de las familias, del circuito Edelberto de Carrerá, situado en Belascoaín 853, esquina a Peñalver con el teléfono U-5200. Dos super-joyas, siendo la principal: «El Encanto de la Bohemia», delicada y exquisita adaptación de la inmortal ópera «Bohemia» de Puccini, interpretada genialmente por el tenor y la soprano de voces privilegiadas, Jan Kiepura y Martha Eggerth, y la segunda una comiquísima comedia de París, haciéndonos vivir un romance moderno; «Una aventura en París» interpretada por Lucien Baroux y Jules Berry, comenzando la función a las 5 de la tarde en turno corrido.

Mañana y el sábado: «Blana Nieve y los Siete Enanitos», la maravilla de 1938, toda en colores y totalmente hablada en español.

MAJESTIC: «LA MUJER MEXICANA»

Un estupendo programa de doble estreno en español, a precios populares, ofrece para hoy, la empresa del elegante teatro «Majestic» situado en Consulado 116, con el teléfono M-4477. Comenzando la función corrida a las 2 en punto de la tarde, y además de una interesante revista, una soberbia producción en español, «Las Mujeres Mandan», que interpretan Alfredo del Diestro, Marina Tamayo, Domingo Soler y Chaflán. «La Mujer Mexicana» interpretada por Juan José Martínez Casado y Elvia Salciedo. Una producción que glorifica no solamente a la mujer azteca, sino también a todas las mujeres latinas. Los precios para esta función son los siguientes: Luneta y preferencia, antes de las 6 y 30, 10 centavos, después 15 centavos. Tertulia, a todas horas, damas y niños, 5 centavos, caballeros 10 centavos.

Mañana: Cary Grant y Katherine Hepburn en «Domando al Bebé» y Carole Lombard con Fernand Gravet en «Escándalos Sociales» o «El Caballero del Escándalo».

4 CAMINOS: «ALMA BRAVIA»

Dos producciones de puntería, dos obras de grandes sensaciones en el concurrido teatro de las familias el cine «Cuatro Caminos» de Belascoaín 367, con el teléfono M-3676, comenzando como de costumbre a las dos de la tarde con una interesante revista, la mejor producción de Jennite McDonald, titulada «La Luciérnega», y se complementa el programa con la estupendísima joya toda emoción titulada «Alma Bravía» por Wallace Berry, el amor en toda su intensidad, la tragedia en todos sus aspectos, el valor, y el miedo a perder al ser querido, es la trama de esta película que nos muestra uno de los sucesos más sensacionales de la vida real. Los precios que rigen son hasta las 6 y 30 de la tarde luneta 15 centavos, después 20 centavos, la comodísima tertulia familiar con magníficas butacas 10 centavos a todas horas.

Mañana: «Chapaye» y «Moscou río». El sábado y domingo la película del año, «Mi candidato», toda hablada en español, además presentación del espectáculo más sensacional de la temporada, la Compañía de color que le hará sentir emociones desconocidas, «Jungla Africana».

VIVES: «AVENTURAS DE FRANK MERRIWELL» (SERIE)

«Vives», de la calle B, entre 27 y 29, en el Vedado, teléfono F-3128, ofrece hoy en tandas de 4.30 y 8.30, la sensacional serie completa, en 12 grandes episodios, «Aventuras de Frank Merriwell», por Dan Briggs y Jean Rogers. Precios popularísimos: tarde, mayores 10 centavos, niños y tertulia 5 centavos; noche, mayores 15 centavos, niños y tertulia 10 centavos. Mañana, homenaje a Bette Davis con «Peligrosa» y «La tempestuosa». El domingo, en todas las tandas, «Perdiendo se gana», con Jane Withers y «Charlie Chan en Monte Carlo», por Warner Oland.

GRIS: «BLANCA NIEVE Y LOS SIETE ENANITOS»

Maravilloso programa brinda a sus asiduos hoy el elegante y predilecto cine «Gris», de Baños y 17, en el Vedado, con el teléfono F-4292.

En tandas a las 4 y 8.15 se exhibirá la sensacional, emocionante superproducción «Miguel Strogoff», con Margot Grahame y Anton Walbrook.

A las 5.30 y 9.45 se exhibirá la variedad «Venecia» y estreno de la maravillosa joya, toda en colores, «Blanca Nieve y los siete enanitos», la genial creación de Walt Disney, considerada como la maravilla del año.

Precios: mayores 20 centavos y niños y tertulia 10 centavos a todas horas.

Mañana: «Adiós, Broadway» y «Receta para el amor».

MODERNO: «BLANCA NIEVE Y LOS 7 ENANITOS»

A petición, nuevamente este teatro ofrece la exhibición de la película de Walt Disney «Blanca Nieves y los siete enanitos», toda en colores; «Bajo el cielo de Hawaii», de Bobby Breen, Henry Armetta; la comedia «Su primera cinta», el cartón «Corazón de la sierra» y un Metrotone.

Hasta las 6.30, 15 centavos; después, 20 centavos; niños, 10 centavos; tertulia familiar, 10 centavos a todas horas.

Mañana, grandioso acontecimiento, un monumental programa a precios de regalo. Tanda y noche, damas y niños 5 centavos, por primera vez en este teatro; aprovechen ganga verdad: «El Conde de Montecristo», de Robert Donat, Elisa Landi; y «Allá en el Rancho Grande», de Tito Guizar, Esther Fernández. Todo el día damas y niños 5 centavos, caballeros 10 centavos de 5 de la tarde a 11.30 de la noche.

SANTOS SUAREZ: «ROMANZA ORIENTAL»

Muy regio es el programa que hoy anuncia el «Santos Suárez», el elegante y favorito cine de las familias, sito en Santos Suárez y San Benigno, con el teléfono I-4600, de la Empresa Díax López

Hoy en tanda a las 5 y nocturna a las 8.15, se exhibirá revista, comedia, estreno de la estupenda, colosal cinta «Daría mi vida», con Frances Drake, y estreno de la preciosa, regia, maravillosa super-joya «Romanza oriental», creación de la bella diva Gladys Swarthout y Jhon Boles.

Precios: luneta 10 centavos, por la tarde; mayores 15 centavos y niños 10 centavos, por la noche; tertulia familiar, damas y niños, 5 centavos y caballeros 10 centavos, por la tarde; mayores 10 y niños 5, por la noche.

Mañana: «El embrujo del Danubio» y «Sigamos la flota».

WILSON: «EL ULTIMO BANDIDO»

«Wilson», en Belascoain y San Rafael, U-5863; 10 centavos de 1,30 a 6.30 y 15 centavos después; niños, 10 centavos a todas horas.

La mejor proyección y el más perfect osonido de la Habana, con el nuevo equipo sonoro «Sincrofilm Phillips», con pantalla de plata.

Hoy, tarde y noche, la revista semanal y las super-atracciones «San Francisco», formidable super-espectáculo, interpretado por Jeanette Mac Donald, Clark Gable y Spencer Tracy, y «El último bandido», por Edward G. Robinson y James Stewart.

Mañana: todo el programa en español, con las producciones «Canción del alma», por Rafael Falcón y Vilma Vidal, y «La cuna vacía»

BELGICA Y VIOLETA: COLOSALES FILMS

«Bélgica»: «Valiente familia»

Escogidísimo programa es el que la empresa de este cine, favorecido por las familias, se complace en ofrecer hoy a su numeroso público al precio de 5 centavos para damas y niños en matinée y tanda, «Valiente familia», la graciosa producción interpretada por Ann Sothern, completando su programa con cartones y revistas y la interesantísima producción por Loreta Young titulada «Segunda luna de miel». Mañana: «Cuarenta y cinco papás», por Jane Withers, y «Bajo el manto rojo», por Anabella. El domingo: cartones, revistas, episodios, «Los reyes del trapecio», por Bob Livingston, y «El Sheik y la doncella», por Ramón Novarro.

Violeta»: «Paraíso para dos»

Dos grandes producciones, en selecto programa, ofrece para hoy la empresa de este cine familiar a su numeroso público, pasando en todos sus turnos la interesante producción por Patricia Elkis titulada «Paraíso para dos», completando el programa la grandiosa producción por Silvia Sidney titulada «Sólo vivimos una vez». Mañana: «La silla número 13», con Madge Evans y «La luciérnaga», por Jeanette Mac Donald. El sábado y domingo: «El maestro Levita», por Pepe Arias.

TOSCA: «FINANCIERO SIN DINERO»

«Tosca», en 10 de Octubre 1,007, entre San Francisco y Concepción, en la Víbora, con el teléfono I-3099, de la Empresa Alvarez-Hernández, ofrece hoy un programa especial para hacer las delicias de sus asiduos.

En tanda a las 5 y nocturna a las 8.15 se exhibirá revista, el episodio de la super-serie «El tesoro de la isla del misterio», estreno de la colosal, estupenda film «Mujeres de la noche», con Jackeline Wells y Don Terry y estreno de la divertida, jocosísima super-comedia «Financiero sin dinero», con Jane Wyman y el cómico Joe Brown (Bocaza).

Precios: mayores 15 centavos en la tanda y 20 centavos por la noche, los niños y la tertulia, 10 centavos a todas horas.

Mañana: «Siempre hay una mujer», con Joan Blondell, y «La noble expiación.

INGLATERRA: «LA HISTORIA SE ESCRIBE DE NOCHE»

«Inglaterra», San Rafael y Consulado, M-5527; 10 centavos de 1.30 a 6.30 y 15 centavos después; niños, 10 centavos a todas horas.

La mejor proyección y el más perfecto sonido de la Habana, con el nuevo equipo sonoro Sincrofilm Phillips, con pantalla de cristal.

Hoy, tarde y noche, la revista semanal (Metroton), y las superatracciones «La historia se escribe de noche», formidable super-producción extraordinaria de los Artistas Unidos, interpretada por Charles Boyer y Jean Arthur, y «Destierro de amor», magnífica producción especial, interpretada por Clive Brook y Helen Vinson.

A las 5 p. m., «La historia se escribe de noche», por Charles Boyer y Jean Arthur, y «Destierro de amor», por Clive Brook y Helen Vinson.

Mañana: «Un yanqui en Oxford», colosal super-comedia extraordinaria de la Metro, interpretada por Robert Taylor y Mauren O-Sullivan, y «La ciudad de acero», regia joya interpretada por los colosos Luise Rainer y Spencer Tracy.

CUBA Y SALON ROJO: MAGNIFICAS PELICULAS

Un programa grandioso es el que ha de ofrecer a sus favorecedores hoy el simpático y elegante cine «Cuba», de Suárez y Corrales. En tanda a las 8.15 se exhibirá revista, comedia, estreno de la estupenda, magnífica producción «Marinos en tierra», con Lek Ayres e Isabel Jewel y estreno de la preciosa, regia, grandiosa joya musical en español «La ley que olvidaron», con la reina del tango, Libertad Lamarque. Precios, damas y niños, 5 centavos y caballeros 10 en la tanda y luneta 10 centavos, por la noche. Mañana: «El secreto de vivir» y «La voz de la conciencia».

Es magnífico el programa que ha combinado para hoy el concurridísimo y céntrico cine «Salón Rojo», sito en Monte y Antón Recio. En tanda a las 5 y nocturna a las 8.15 se exhibirá revista, comedia, estreno de la divertida super-comedia «Cuarenta y cinco papás», creación de la traviesa chiquilla Jane Withers. Precios: damas y niños, 5 centavos y caballeros 10 en la tanda y mayores 10 y niños 5 por la noche. Mañana, grandioso programa.

UNIVERSAL: «EL RAYO DEL OESTE»

Un estreno en Cuba figura en el estupendo y colosal programa que anuncia a sus favorecedores hoy la Empresa del predilecto cine «Universal», sito en Egido entre Muralla y Sol.

En función continua desde la 1.00 de la tarde, se exhibirá revista, comedia, estreno en Cuba del sensacional, emocionante drama del Oeste, de mucha acción «El rayo del Oeste», creación del popular cowboy Bob Steele y estreno de la magnífica, estupenda film «El hombre 13», con Weldon Heyburn.

Precios: damas, niños y tertulia 5 centavos, y caballeros 10 centavos hasta las 6.30; mayores 10 centavos y niños 5 centavos, después.

Mañana: «La caza del malvado» y «El rayo del Oeste».

PARAMOUNT, (Rancho Boyeros): «JOSETTE»

Día de gala será el de hoy en el elegante y confortable cine «Paramount», de Rancho Boyeros, de la Empresa A. Montoto, pues ofrece un programa monumental.

Hoy, en función nocturna a las 8.30 de la noche se pasa por la pantalla gigante comedia «Fantasma tímido», regio estreno en Cuba de la monumental, regia, preciosa superjoya «Josette», creación de la encantadora Simone Simon y Don Ameche, y estreno de la magnífica colosal cinta «Peligrosamente tuya» con César Romero.

Precios: luneta 10 centavos y preferencia 15 centavos.

Mañana: «El último bandido» «Los enredos de una dama» y episodio.

El domingo: «Sucedió en la Habana».

NUMEROSAS CARTAS DE NATURALIZACION FIRMO AYER EL SEC. DE ESTADO

Por el Secretario de Estado han sido firmadas las siguientes Cartas de Naturalización:

Manuel Balado Cougil, Ramón Aramburu Irazogui, José Cendan Rouco, Fernando Beraza Revuelta, José Miguel Díaz Landrove, José Ameijeiras Cerviño, José Febles Pérez, Eusebio Esteve Cartañá, José Manuel Fanlo López, Guillermo Grau Rentort, Ignacio Torcuato Fernández Revollar, José Aguiar Carballes, Manuel Cabezas Suárez, Bautista Guardia Ruiz, Valentín Manuel González Santalices, Emilio González Varela, Salomón Barlia Bensusen, Manuel Alvarez Rodríguez, Enrique Alvarez Solar, Marcelino Busto Suárez, Luciano José Fernández, Cipriano García Rodríguez, Romero Pita, Daniel Tranco, Pascual Díez Díez, José Cernuda, Valentín Romero Calvo, José Reboredo Couceiro, Manuel Díez, José Alvarez Villarroel, Antonio Rodríguez Camba, Abraham Chelebi Barrocas, Kuba Eizenberg Eizemberg, Amadeo Barreiro Flores, Julio García Vidaurre, Manuel Calvo Pego, Celso Rodríguez García, Nicolás Tolla Nogueira, Sergio Mací Donato, Emilio Martín Tamargo, Joaquín Hi Chang, José María Fernández Alonso, Plácido Berro Picallo, José Herrero Vicente, Ernesto Manuel Muiño Cañosa, José González Caballero, Lorenzo Murias Bolado, Modesto Delgado Acosta, Ramón Pérez Caballero, Ramón Casteleira Tenreiro, Carlos Tiburcio Jesús Santiago Graña Martínez, Antonio García Trelles, Daniel Arce Coterón, Jesús Fernández López, Tarid Abijana Yunes.

HURTO

El vigilante 2002, A. Fernández, de la Cuarta Estación, arrestó a Estrella Almanza Rodríguez, de 20 años y vecina de Prado 111, por acusarla Carlos Gómez Delgado, de haberle sustraido cuatro pesos.

"GRANDES NOTICIAS PARA EL FANATICO DEL CINE"

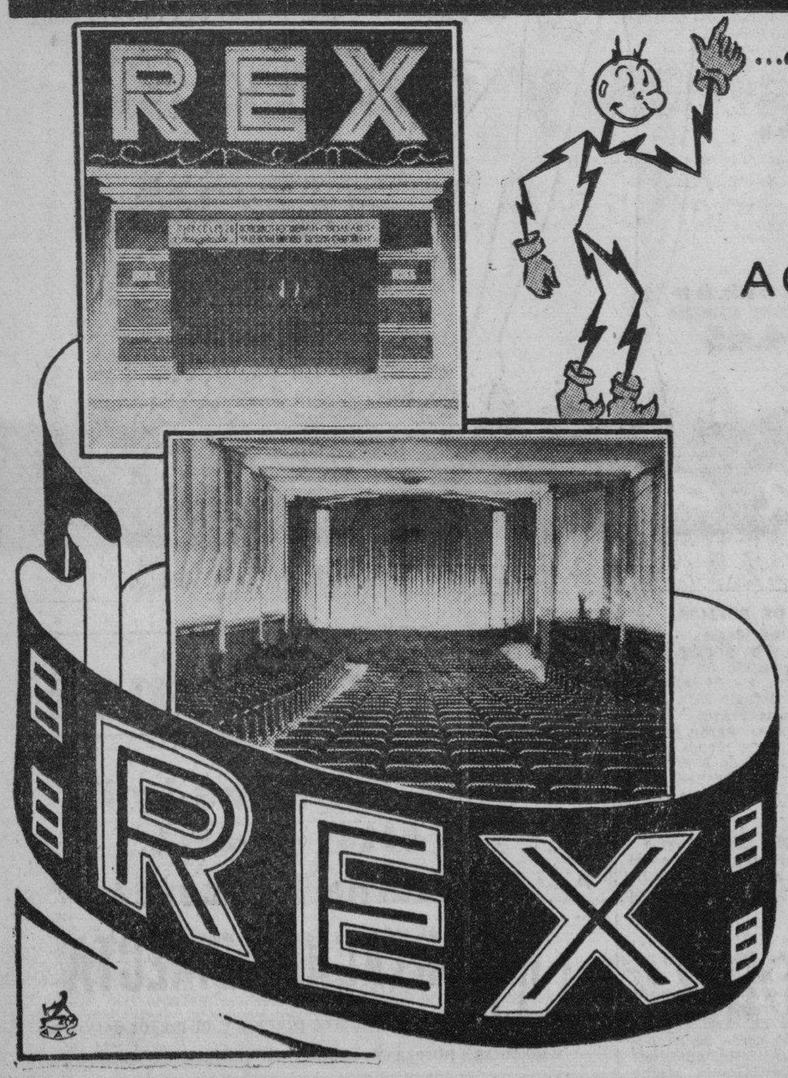

...anuncia K-LISTO KILOWATT—

OTROS DOS NUEVOS TEATROS

brindan al público habanero el incomparable comfort y el ambiente puro y saludable de sus modernas instalaciones de

ACONDICIONAMIENTO DE AIRE

"Alkázar" y "Rex" se agregan así al ya crecido grupo de teatros capitalinos que atraen al espectador con la grata perspectiva de gozar de las numerosas y evidentes ventajas del AIRE ACONDICIONADO, el cual, como ya es bien conocido, no se limita a refrescar el ambiente, sino que también regula y controla la humedad del aire, lo hace circular agradablemente y lo filtra, librándolo de peligrosas impurezas.

Y LO QUE ES DE GRAN IMPORTANCIA,

... está científicamente comprobado que ejerce una positiva y saludable influencia sobre las vías respiratorias, particularmente cuando se padece de asma, afecciones de la garganta, bronquios, etc., o se es propenso a accesos de tos, tan molestos para el resto de los espectadores. El AIRE ACONDICIONADO proporciona un verdadero alivio para estas dolencias.

K-LISTO KILOWATT, con su acostumbrada eficiencia tendrá a su cargo el importante "role" de mantener ininterrumpidamente un perfecto servicio eléctrico para la operación de estos modernos equipos.

Cía. Cubana de Electricidad
A las Ordenes del Público

M.E.C.D. 2016

MUSICA Y MUSICOS

Conservatorio Internacional

De una manera brillantísima ha desarrollado este plantel de enseñanza musical su curso de 1937-38. Una vez más deja bien sentado su Directora, la gentilísima señora Marie Jones de Castro, todo lo que sabe y ha dedicado su vida. Ayer, en horas de la tarde, fué la presentación de Elvira Dopico Urquía. El nutrido y selecto auditorio que llenaba la sala del Conservatorio, premió su labor fina y delicada con los mejores aplausos. Interpretó obras de Daquin, de Rameau, de Mozart, de Haydn, de Brahms, Schuman, Schubert, de Paulenc y de Albéniz, del que interpretó de manera brillante la famosa «Sevilla». Esta tarde será la presentación de Matildita Rodríguez González, de la cual tenemos las mejores referencias y que interpretará el programa siguiente: Melodía, Gluck-Scambati; Preludio en Mi menor, Bach; Sonata en Si mayor, Blas Serrano; Sonata en Re mayor, Mateo Ferrer; de Chopín, Vals No. 14 y Nocturno en Fa menor; de Mendelsshon, Scherzo y Rondó Caprichoso. La tercera parte la llenará la bellísima Suite de Debussy «El rincón de los niños». El próximo viernes, por la tarde, habrá otro Concierto y será la entrega solemne por el maestro Amadeo Roldán de títulos de Profesores, Diplomas y Premios, los cuales serán adjudicados en la forma siguiente:

Títulos de Profesores de Piano: Eusebia Suárez y Carreño, Eulalia Suárez Carreño, Esther Ramírez e Illari y Adolfo del Cerro y Gutiérrez.

Figura en el escudo de honor 1937-38 por haber obtenido un promedio general de 98 o más sobre 100, Lilian Roque Fernández. Mención honorífica por haber obtenido un promedio general de 96 sobre 100, Patricia Victory.

Diplomas de honor, a los que más brillantemente realizaron exámenes: Quinto grado, Lilian Roque Fernández; sexto grado, Elvira Dopico Urquía; séptimo grado, Adolfo del Cerro Gutiérrez.

Alumnos que alcanzaron premios en los concursos: En el de una obra para piano, tercer grado, Gavota No. 4, Bach, Alisha de la Llama Steinhart; cuarto grado, obra 12 de Schumann, Mirtha Fonts y Rico Arango; quinto grado, mazurca, Chopín, Lilian Roque Fernández; sexto grado, Fantasía en Re, Mozart, Elvira Dopico Urquía; séptimo grado, Sonata en Mi mayor, Haidn, Matilde Rodríguez González.

En la técnica del piano: Segundo grado, Martha Fuente de la Torre; tercer grado, Alisha de la Llama Steinhart; cuarto grado, Lilian Roque Fernández; quinto grado, Elvira Dopico; sexto grado, Matilde R. González.

En el de Solfeo y Teoría de la Música: Alisha Llama. En el de Pedagogía práctica: Eulalia Suárez Carreño y Eusebia Suárez Carreño.

El programa del Concierto será el siguiente:

Landler, Sgambati, Vals Noble, Schumann, María Ramírez Giralt. El Herrero Armonioso, Haendel, Nocturno, Chopín, Chispas, Moskowski, Adolfo del Cerro Gutiérrez. Tres danzas, Beethoven. Rapsodia 9 Lizt, Elena Alvarez Menéndez.

Concierto en Si Mayor a dos pianos, Allegro, Larghetto Allegro, Milfred Greenberü de Kates, Eleonor Ruiz de Porras.

Conservatorio Falcón.

El domingo último celebró este Conservatorio que dirige el eminente maestro Alberto Falcón un gran Concierto para presentación de alumnos. 47 fueron los presentados, desde los cursos elementales hasta los superiores, llamando mucho la atención las señoritas Carmen Agustino (Polonesa 1 de Lizt), Wilda Fernández del Barrio (Polonesa de Chopín), María D. Rodríguez (Rapsodia 11 de Lizt), Alma Fernández del Barrio (Polonesa 2 de Lizt), Carmen Cruz (Rapsodia 14 de Lizt, y Alberto Fernández Ramos, que una vez más triunfó en la interpretación de «Soirée danz Granade», de Debussy y la «Danza del terror», de Manuel de Falla.—B.

AVISO

HOY NO ABRIRAN HASTA LAS 2 DE LA TARDE LOS ALMACENES

"LA OPERA" GALIANO Y SAN MIGUEL

PARA EMPLEAR LA MAÑANA EN LAS REBAJAS FINALES DE SU GRANDIOSA VENTA

HAGA SU AGOSTO EN "LA OPERA"

COJA FILA!!

ROPA, SEDERIA Y CONFECCIONES.

Y DISPONGASE A SURTIRSE DE ARTICULOS NECESARISIMOS POR UNOS CENTAVOS

"LA OPERA"

GALIANO Y SAN MIGUEL (La Esquina del Ahorro)

MENOR ARROLLADO

En el Primer Centro de Socorro fué asistido de lesiones graves, el menor Orlando Infante Mir, de 9 años y vecino de Cuba 120, que le fueron causadas en Cuba entre Luz y Acosta, por el auto 14233, que manejaba Armando Guerra Cárdenas, vecino de Misión 1.

MARIDO AGRESIVO

Juana Coffiní de 22 años y vecina de Pila 1, sufrió lesiones de carácter menos grave, al ser maltratada de obra por su marido Jesús Calcedo Bermúdez, que reside en Recreo 43, al negarse a entregarle cierta cantidad que le exige diariamente.

KABUL elimina las canas

LA INSUFRIBLE ECZEMA DESAPARECERA PRONTO

El Aceite Esmeralda Moone, además de ser un antiséptico tan extraordinario que inmediatamente mata los microbios, tiene propiedades sanativas tan eficaces que la eczema, las herpes, la tiña tonsorial, la dermatosis reumática y las erupciones cutáneas desaparecen en pocos días.

Desde hace muchos años viene usándose para divieso, clacotes, úlceras, abcesos y llagas, con perfectos resultados.

El Aceite Esmeralda Moone está de venta en todas las buenas farmacias.

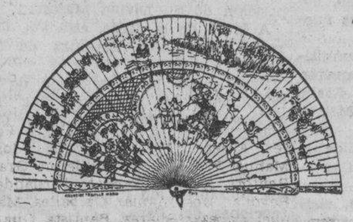

ABANICOS FINOS

Acabamos de recibir una gran variedad. Vea los más lindos modelos de abanicos en:

BAZAR INGLES Galiano y San Miguel

CRONICA HABANERA

EN SUS VISPERAS

Un saludo, por anticipado, le enviamos con estas líneas a la lindísima señorita Martha Rodríguez Santos, prometida del correcto joven Jaime Toraño.

La señorita Rodríguez Santos celebra mañana su onomástico.

Felicidades.

OTRA COMIDA ANOCHE.— En un ambiente de alta distinción se celebró anoche la comida que para festejar a un grupo de sus amistades ofrecían el Marqués y la Marquesa de Tiedra.

Los señores de Tiedra, siempre amables y gentiles, reunieron alrededor de su mesa los siguientes invitados.

El Ministro de Chile, Excmo. Sr. Emilio Edwards Bello.

El Secretario de la Embajada Americana, señor Edward Lawton y señora de Lawton.

El señor Orencio Nodarse y señora Estela Alonso.

El doctor Atanasio Hernández y señora Margarita Sorzano.

El señor Miguel Baguer, cronista social de «Avance», y señora Tulita Bosque.

Las señoras Ofelia Mazorra viuda de García Tuñón y Blanca Alvaro viuda de Arriba.

Y el señor Enrique Soler y Baró.

El adorno de la mesa, que fué celebradísimo, era obra de «La Dalia» el conocido jardín del Vedado.

En tres centros de plata maciza se combinaban los lindos pompones de verano en variedad de colores.

Un primor.

ANITA CONCISTRE.—Como hemos anunciado, hoy jueves embarcará para el Norte en el vapor «Talamanca» la bella y gentil señorita Anita Concistre, ex-cronista social del «Havana Post».

La señorita Concistre que se propone permanecer una larga temporada en Nueva York, donde residen algunos familiares, va acompañada de la joven dama Emma Noriega de González.

Feliz viaje.

IN MEMORIAM. — Mañana, día veintinueve, se cumple el primer aniversario de la muerte de aquel gran amigo que se llamó Carlos Jiménez Rojo.

En sufragio de su alma se dirán tres misas mañana, en la Iglesia Parroquial del Vedado, a las siete y media, ocho y ocho y media, piadoso tributo de su viuda y de sus hijos.

DE VIAJE.—El general Rafael Montalvo, ex-Secretario de Defensa, embarca esta tarde en el vapor «Florida» con dirección a Washington.

El general Montalvo se reunirá allí con su bella y gentil esposa Encarnita Luaces, disfrutando juntos una temporada por los Estados Unidos.

Feliz viaje.

MISA DE REQUIEM.—Hoy, a las nueve de la mañana, se ofrecerá una misa en sufragio de la bondadosa señora Manuela María Franchi Alfaro de Herrera, en la iglesia de San Francisco, con motivo de cumplirse el tercer aniversario de su muerte.

Su viudo, el doctor Aníbal Herrera y Luis, y sus hijos, entre los que se halla el doctor Aníbal Herrera y Franchi Alfaro, Director de Higiene Escolar, invitan al piadoso acto.

LOS PRECIOS FIJOS

REINA AGUILA ESTRELLA

PRESENTA EN SU AUDICION DEL JUEVES 28, DE 9 A 10 P. M. POR LA FAMOSA EMISORA **C. M. Q.**

AL APLAUDIDO BARITONO

EDUARDO BRITO

Y A LA BELLA "VEDETTE"

ELENA BRITO

y LA ORQUESTA **"RIVERSIDE"** bajo la dirección de E. MANTICI con su cantante EDDY URQUIA

ESPECTACULOS PACO DIAZ

LA BODA DE HOY.—Esta noche, a las nueve y media, se celebrará en la Iglesia Parroquial del Vedado la boda de la encantadora y muy graciosa señorita Ana de la Nuez y Suárez y el caballeroso joven Manuel Lozano Pino, que se ha destacado notablemente entre nuestra juventud universitaria.

Para tan simpática ceremonia, que dejará unidos para siempre a dos simpáticos jóvenes de nuestra sociedad, lucirá el hermoso templo un precioso decorado floral que será ejecutado por los floristas siempre triunfadores de la «Casa Trías».

También de aquel elegante jardín de las novias será el bouquet nupcial para la señorita de la Nuez.

Reseñaremos esta boda.

(Continúa en la página ONCE)

Batiendo todos los Records comerciales...

¡SENSACIONAL NOTICIA!

...para grandes y chicos...

CONTINUARA NUESTRA DURANTE EL MES DE AGOSTO **GRAN VENTA**

9 DE NUESTRAS VIDRIERAS HAN SIDO CAMBIADAS, EXHIBIENDO **GANGAS** EXTRAORDINARIAS

MAS REBAJAS de PRECIOS

OBSEQUIOS *cada día a todas las personas que efectúen compras.*

PROSIGUE EN LAS VIDRIERAS EL MARAVILLOSO ESPECTACULO DE **BLANCA NIEVE Y LOS SIETE ENANITOS** CREACION ORIGINAL DEL FAMOSO WALT DISNEY

LOS PRECIOS FIJOS

REINA AGUILA ESTRELLA

M.E.C.D. 2016

GRIPPOL para su tos.
PEPSINA y RUIBARBO BOSQUE para la dispepsia.
LABORATORIO BOSQUE PRODUCTOS DE GARANTIA
Los cuatro pilares de la salud.
cuide sus ojos OFTALGOTAS
HIERRO, CAL, HUEVO, HIGADO. HEPATICALCINA

LA FEDERACION OBRERA MARITIMA ACLARA UNOS CONCEPTOS PUBLICADOS

«La Prensa», en su edición de ayer en una extensa información sobre el debatido asunto del Artículo 27 del Decreto Ley 798, al referirse incidentalmente a la Federación Obrera Marítima Nacional, hace dos afirmaciones erróneas que nos interesa aclarar en la forma siguiente:

La FOMN no es el producto del favor oficial ni de la voluntad de un solo hombre, sino la expresión entrañable y autorizada del gran espíritu de solidaridad de los trabajadores marítimos de Cuba, unificados en una Central que coordina la acción colectiva de este sector determinante del proletariado del país.

La FOMN sí cuenta en su seno a los obreros del puerto de la Habana, ya que a la misma están afiliadas las organizaciones Sindicato de Chalaneros del Puerto de la Habana, Sindicato de Metalúrgicos de la Bahía de la Habana, Asociación de Maquinistas Navales y Gremio de Carpinteros de Ribera, las cuales cuentan en nuestro Ejecutivo Central con dos representativos de probado espíritu de clase y limpio historial obrero, los compañeros Manuel Escobar Pereira e Ignacio González Tellechea. El hecho de que no se haya determinado sobre la admisión —reiteradamente solicitada— de las demás colectividades se debe, exclusivamente a que se ha derivado ese asunto a la celebración del próximo Congreso Nacional de la FOMN, a fin de que en el mismo se plantee y defina el conflicto subsistente en este puerto desde la huelga de marzo de 1934.

Sólo por el alto aprecio que nos merece «La Prensa» como órgano de opinión nos decidimos a esta aclaración, ya que es irrevocable nuestra actitud de no responder jamás a los ataques arteros y al torpe afán exhibicionista de aquellos elementos totalmente desacreditados que conocemos bien.

Federación Obrera Marítima Nacional.

Habana, julio 27 de 1938.

SE CLAVO UN CUCHILLO EN EL PECHO Y LUEGO SE TIRO POR EL BALCON

Raúl Montalvo Ortiz, de 35 años, conductor número 727, de la Havana Electric y vecino de Patria número 41 y medio, en el Cerro, fué asistido ayr en el Primero Centro de Socorro de una herida en el pecho producida por instrumento pérforo cortante y de la fractura de la pierna derecha, así como contusiones diseminadas por el cuerpo.

Montalvo, dado su estado de gravedad, no pudo prestar declaración, pero lo hizo la señora Juana María Spín Moreno, de 33 años, vecina de Sol número 112, habitación 36. Manifestó la señora Spín que se encontraba en la puerta de su cuarto pelando papas, cuando llegó hasta ella Montalvo, quien le dijo: «Estoy loco y vengo a matarte». Como la actitud de Montalvo no era tranquilizadora, la declarante huyó hacia otro departamento, abandonando el cuchillo con el que mondaba las papas, cosa que aprovechó dicho individuo para apoderarse del arma, infiriéndose una puñalada en el pecho y lanzándose acto continua por el balcón hacia el patio.

Montalvo ingresó en el Hospital Calixto García para atender a su curación.

ACUSADO DE ESTAFA

El vigilante 965, Bernabé Arias, de la Sexta Estación, arrestó a Felipe Urría Gutiérrez, de 21 años, fotógrafo y vecino de Maloja 199, por acusarlo el inspector de los ómnibus aliados Amado Roos Andrade, de viajar en dicho ómnibus con un carnet falso.

INTOXICACION

El menor Juan Estévez Alvarez, de 2 años y vecino de Figuras 15, fué asistido en el Segundo Centro de Socorro, de grave intoxicación, que se causó en su domicilio, al ingerir un poco de gasolina.

HURTO

El vigilante 424, Manuel Delgado de la Séptima Estación, arrestó a Federico Suris Duarte, sin domicilio, por haberlo sorprendido cuando en la casa Infanta 78, hurtaba dos pomos de leche, que había dejado el lechero.

Las misas tienen dos aspectos: uno espiritual y otro material. Las flores también tienen esos dos aspectos. Luego no hay razón para combatirlas.

ASOCIACION NACIONAL DE JARDINES

MANTENGA SU ALIENTO SUAVE E INOFENSIVO CON EL
ANTISEPTICO LISTERINE

Casi todo el mundo tiene Halitosis (mal aliento) de vez en cuando. A menudo uno no se da cuenta. Sin embargo, éste es un pecado social que nadie perdona. ¿Por qué arriesgarse? ¿Por qué perder prestigio y popularidad cuando es tan fácil evitarlo? Haga gárgaras por lo menos dos veces al día con el Antiséptico Listerine, sin diluir.

El Antiséptico Listerine ataca la fermentación del alimento, la causa del 90 por ciento de los casos de mal aliento. Destruye olores desagradables en la boca, y evita que ofendamos a los demás. Tiene un sabor agradable y es absolutamente seguro, inofensivo.

Tomando en consideración los resultados, el Antiséptico Listerine es el más económico obtenible.

Asociación de Damas
LA PURISIMA CONCEPCION
CLINICA MEDICO-QUIRURGICA
CONSULTAS EXTERNAS Y ASISTENCIA A DOMICILIO
La eficiencia de nuestros servicios médico-quirúrgicos en provecho de nuestros asociados y pensionistas, es nuestra mejor referencia, pregonada por los propios beneficiados.
OFICINAS Y CONSULTAS: CARLOS III E INFANTA. U-6060.
CLINICA 15, esquina a 4, (Vedado). F-5858.
INSCRIBASE HOY CON SUS FAMILIARES

CRONICA HABANERA

ANITA SEIGLE

Un compromiso del gran mundo, grato y simpático, quedó formalizado ayer según participamos en nuestra crónica del martes.

Linda, muy linda, la novia, la señorita Anita Seigle y Crusellas, cuya mano fué pedida para el conocido joven Luis Menocal y Justiniani, amigo muy estimado.

Tras las formalidades de rigor quedó sancionado este compromiso que ha sido recibido con generales simpatías en nuestra sociedad.

Muchas y muy lindas flores llegaron hasta la encantadora Anita.

Las primeras las de su prometido, el joven Menocal, que era un precios cesto de crisantemos blancos y callas que procedía de la «Casa Trías», el aristocrático jardín del Vedado.

También del famoso edén de la calle 12, en el Vedado, se destacaba este grupo de cestos y cajas cuyas flores, frescas y lozanas, llaman siempre la atención.

He aquí la relación de las flores de la «Casa Trías».

Un cesto de crisantemos blancos, de la señora Ninina Justiniani viuda de Menocal, madre del novio.

Un cesto de gladiolos blancos, de sus hermanos Madeleine y Willy Menocal.

Un cesto de rosas «Belle Blonde», de Fifí Sarría Vda. de Menocal.

Un cesto de dalias y gladiolos amarillos, del General Mario G. Menocal y señora.

Un cesto de gladiolos y dalias blancas, de la familia Fanjul.

Un «corsage» de gardenias, de Luis Menocal.

Un cesto de gladiolos blancos, de Alicia Menocal.

Un cesto de gladiolos rosados, de Josefina Freixas Recio.

Un cesto de dalias blancas, de Georgina Zayas Bazán y Recio.

Una caja de gladiolos rosados, de Lylia Fou.

Un cesto de dalias y gladiolos blancos, de Otilia Castro.

Un cesto deg ladiolos y dalias blancas, de Olga Seigle Martínez.

Un cesto de rosas miniaturas, color pálido, de Ofelia López Bosque de Suárez Rivas.

Un cesto de gladiolos blancos, de Ramón Antonio Crusellas.

Una caja de gladiolos rosalos, de Flora María Lamar.

Un cesto de rosas «Catalina Lasa», de Lilian y Alfonso Fanjul.

Un cesto de pompones de colores variados, de Alicia González del Real.

Y un cesto de las incomparables rosas gigantes, de la «Casa Trías».

EL DR. AGUSTIN BATISTA.—Regresó ayer a bordo del vapor Florida a nuestra capital, el doctor Agustín Batista, abogado prestigioso y caballero estimadísimo en nuestra sociedad.

El doctor Batista dejó a su familia instalada en las Montañas donde pasará el resto del verano.

Nuestra bienvenida.

JULIO FUENTES.—Con honda pena consignamos el fallecimiento, acaecido ayer a las dos de la tarde, del distinguido caballero Julio Fuentes.

El señor Fuentes, que ocupaba el alto cargo de Superintendente general de la Havana Electric Ry, gozaba d grands afctos entre todos sus compañeros y subalternos y también en el seno de la sociedad habanera, donde su muerte ha producido sincero pesar.

Para esta tarde, a las cinco, ha sido señalado el sepelio, que constituirá una gran manifestación de dolor.

Nuestro pésame a su viuda, la señora María Eugenia Alvarez de la Campa y a sus hijos, el estimado amigo Julio Fuentes y la señorita Lydia Fuentes.

Descanse en paz.

TRASLADO.—Desde el lunes se encuentran instalados en su lujosa residencia de la Quinta Avenida del Reparto Miramar, entre las calles 8 y 10, el señor Jesús Alfonso y su gentil esposa Fabiola D-Veer.

Muchas felicidades les deseamos.

ANA LUISA CAÑAS VIUDA DE ALVAREZ.—Un día feliz, pleno de satisfacciones, fué el del martes, con motivo de celebrar su santo, para la distinguida y bondadosa señora Ana de Cañas viuda de Alvarez, madre amantísima de nuestro muy querido compañero Pablo Alvarez de Cañas.

Su elegante residencia de San Rafael e Infanta se vió durante todo el día visitada por sus numerosas amistades de esta sociedad, en cuyo seno es tan querida y considerada.

Regalos y flores llegaron hasta ella en gran número.

La mesa del buffet —riquísimo y exquisito— lucía una linda decoración floral a base de gladiolos rojos hecha por los floristas maestros del gran jardín «El Clavel», el edén de los hermanos Armand.

Entre los obsequios florales se destacaba este precioso grupo procedente de «El Fénix», el decano de los grandes jardines habaneros, en el paseo de Carlos III.

Un gran cesto de hortensias, del Honorable Presidente de la República, doctor Federico Laredo Bru, y señora.

Un cesto de crisantemos blancos, del Jefe de la Marina de Guerra Constitucional, Coronel Angel A. González, y señora.

Y un bellísimo cesto de dalias y hortensias, de Luis E. Aizcorbe y señora.

Con la firma de los hermanos Armand, del gran jardín «El Clavel», llamaba la atención este maravilloso conjunto:

Un lindo cesto de dalias «Beauty» y gladiolos blancos del Jefe del Ejército Constitucional, coronel Fulgencio Batista, y señora.

Un gran cesto de gladiolos «Capitolio» y crisantemos blancos, del Secretario de Sanidad, doctor Zenón Zamora, y señora.

Un artístico cesto de gladiolos «Adonis», de Manolo Pérez Benitoa y señora.

Un cesto de nardos blancos y gladiolos rojos, de Manuel F. Trelles.

Y un cesto de gladiolos y nardos, de Camilo y Alberto Armand.

Felicidades!

NOTAS BREVES.—El doctor René A. Leonard Capote, uno de los últimos graduados de Medicina en la Universidad Nacional, donde obtuvo altos honores, viene siendo muy felicitado por sus amistades. Nuestra enhorabuena.

Cumplen hoy seis años de casados los jóvenes esposos Manuel Marichal y Teté Dirube, a los que enviamos una calurosa felicitación, deseándoles un día colmado de alegrías y satisfacciones.

En la Parroquia del Vedado contraerán matrimonio el próximo día 1o. de agosto la interesante señorita Olga Bosque y Fernández y el señor Julio Temprano y Vega, habiendo sido señalada la ceremonia para las nueve y media de la noche.

José Joaquín Toscano Jr., acaba de graduarse de doctor en Cirugía Dental con nota de Sobresaliente, habiendo los premios de Patología especial de la boca e Higiene Oral, terminando además su tercer año de medicina con altas calificaciones.

Hoy jueves, a las seis de la tarde, se celebrará en el Círculo de Bellas Artes un acto brillantísimo para honrar a la mujer de Santa Clara representada por la Vicepresidenta de la F. I. M., señora Alicia Hernández de Maribona, estando a cargo de la señorita María Luisa Ríos, Presidenta de la F. I. M., el discurso de dedicación.

Tras brillantes exámenes obtuvo en días pasados notas de Sobresaliente en el segundo año de Comercio, el inteligente jovencito Rosendo Díaz Arrantía, al que felicitamos.

Ha sido operada en la famosa Clínica Cardona por el competente especialista doctor B. Cruz Planas, la señora Florinda Hernández de Piedra, cuyo estado es muy satisfactorio.

Rodrigo Gómez Rossié, estimado amigo nuestro, acaba de graduarse de doctor en Medicina Veterinaria en la Universidad, donde alcanzó grandes honores por su talento y amor al estudio.

Luis DE POSADA.

Julio 29
Santa Marta
Julio 31
S. Ignacio de Loyola
Para felicitar a sus amigos en estas dos festividades, no hay obsequio más apropiado que uno de los exquisitos
Wardway Cakes
que por su inigualable calidad han llegado a ganar el favor del público y que constituyen una nota de distinción y buen gusto en todo hogar donde se celebra una fiesta. - Haga hoy su orden, pagada por adelantado, en cualquiera de nuestras tiendas de "Cash & Carry".
Cremería de Ward — Nuestro Nombre Es Su Garantía

E. P. D.
EL SEÑOR
JULIO E. FUENTES Y MACHADO
HA FALLECIDO

Y dispuesto su entierro para las 5 p. m. de hoy, jueves, los que suscriben, viuda, hijos, hermana y demás familiares ruegan a sus amistades se sirvan concurrir a la casa mortuoria, calle 2, número 457, entre 19 y 21, Vedado, para desde allí acompañar el cadáver al Cementerio de Colón, favor que agradecerán.

Habana, 28 de Julio de 1938.

María Eugenia Alvarez de la Campa Viuda de Fuentes, Julio y Lydia Fuentes Alvarez, Yara Fuentes y Machado.

E. P. D.
LA SEÑORA
LUZ ZUAZNAVAR Y GIRALT
Terciaria Franciscana
HA FALLECIDO
(Después de recibir los Santos Sacramentos y la Bendición Papal)

Dispuesto su entierro para las cuatro y media de la tarde de hoy, su hija e hijo político que suscriben, en su nombre y en el de sus demás familiares, ruegan a las personas de su amistad se sirvan asistir a la referida hora a la casa Cerro, número 1754, para acompañar el cadáver hasta el Cementerio de Colón, favor que agradecerán.

La Habana, julio 28 de 1938.

Leonila Fina de Fernández Mederos; Agustín Fernández Mederos; Reverendo Fray Basilio de Guerra; Revdo. Fray Pedro Aranguren; Reverendo Bruno García; Reverendo Padre Alfredo Müller.

E. P. D.
EL DOCTOR
MELCHOR FERNANDEZ Y HERNANDEZ
HA FALLECIDO

Dispuesto su entierro para hoy, jueves, a las 4 y media p. m., su viuda, hijo, hermanos y demás familiares y amigos que suscriben, invitan a las personas de su amistad para que se sirvan concurrir a la Capilla del Cementerio de Colón, a la hora indicada, para darle cristiana sepultura, por cuyo favor quedarán eternamente agradecidos.

La Habana, Julio 28 de 1938.

Natalia Borjek viuda de Fernández; Raúl Fernández Borjek, (ausente); Evangelina Fernández viuda de Ducrot; Caridad Fernández de Jung, (ausente); Edith Ducrot y Fernández; Hellene Jung Fernández, (ausente); Dr. Miguel Mariano Gómez; Dr. Miguel Hernández Osés; Dr. Domingo Macías Navarro; Dr. Carlos Cárdenas.

SE SUPLICA NO ENVIEN FLORES NI CORONAS.

HAVANA ELECTRIC RAILWAY COMPANY

E. P. D.
EL SEÑOR
Julio E. Fuentes y Machado
Superintendente General de esta Empresa.
HA FALLECIDO

Y dispuesto su entierro para hoy Jueves 28 de Julio a las 5 p. m. los que suscriben en nombre de la Junta Directiva de esta Compañía, ruegan a los Sres. Accionistas de la misma, empleados y demás personas de su amistad, se sirvan concurrir a la hora indicada a la casa calle 2 No. 457 entre 19 y 21 en el Vedado, para desde allí acompañar el cadáver al Cementerio de Colón, favor que agradecerán.

Habana, 28 de Julio de 1938

Salvador Soler Secretario — **Frank Steinhart** Presidente

INSULAR RAILWAY COMPANY

E. P. D.
El Sr. Julio E. Fuentes y Machado
Vicepresidente de esta Empresa.
HA FALLECIDO

Y dispuesto su entierro para hoy Jueves 28 de Julio a las 5 p. m. los que suscriben en nombre de la Junta Directiva de esta Compañía, ruegan a los Sres. Accionistas de la misma, empleados y demás personas de su amistad, se sirvan concurrir a la hora indicada a la casa calle 2 No. 457 entre 19 y 21 en el Vedado, para desde allí acompañar el cadáver al Cementerio de Colón, favor que agradecerán.

Habana, 28 de Julio de 1938

Salvador Soler Secretario — **Frank Steinhart Jr.** Presidente

FUNERARIA DE PRIMERA CLASE
ALFREDO FERNANDEZ
SAN MIGUEL 63. TELEFONO A-6348

TRIBUNAL SUPREMO

E. P. D.
EL SEÑOR
MELCHOR FERNANDEZ Y HERNANDEZ
(Presidente de Sala del Tribunal Supremo).
HA FALLECIDO

Y dispuesto su entierro para las cuatro y media de la tarde de hoy, jueves, el Presidente, el Fiscal y los Magistrados del Tribunal Supremo invitan a los funcionarios del orden Judicial y fiscal para que se sirvan concurrir al Cementerio de Colón, en el que tendrá lugar el acto de su inhumación.

Habana, Julio 28 de 1938.

Juan Federico Edelman, Presidente
Maximiliano A. Smith, Fiscal.

M.E.C.D. 2016

EL DIRECTOR DE SANIDAD PROPONE LA FORMA DE LLEVAR A CABO UN VASTO PROGRAMA DE SANIDAD RURAL

HABANERAS

LA MODA ACTUAL

CONJUNTOS PARA PLAYA

Para asistir a las regatas del domingo en la bellísima playa de Varadero recomendamos estos trajes de baño que a la vez que elegantes, son graciosos y honestos. La tela en que se confeccionan es de un satén color vino con punticos blancos, acompañándose de una capa blanca de piqué.

LA SILUETA MODERNA

Cada temporada trae nuevos detalles en cuestión de la silueta presentándose cambios que se realizan por medio de las fajas o corseletes que son los que marcan los nuevos tipos.

La moda actual puede decirse que no ha variado gran cosa pero se nota una gran tendencia en marcar la línea alta en la cintura perfilando el cuerpo que destaca más las caderas.

María Pérez de Fernández acaba de recibir estos modelos de fajas así como los materiales con que se ejecutan las fajas de novias que ofrece en su casa de la calle 11 número 405, en el Vedado, o pida detalles por el teléfono F-4554.

NOTAS DE PARIS

Una nube de negro se asoma en el horizonte de fin de temporada en la moda. Es grato, ya que trae algo nuevo para los días calurosos, modelos nuevos con individualidad y son precursores de lo que el otoño nos traerá.

Entre las novedades está la manga Dolman, bocamanga ancha y floja. Se verá en abundancia para otoño. Si esta moda le recuerda aquella pasada que le hacía lucir gruesa, sin gracia y añadía algo a la silueta donde menos le hacía falta olvídela y acepte el modelo de 1937 sin temores. El corte se hace de modo que elimina por completo el aspecto feo y sólo da una línea suave debajo del brazo y se usará con mangas largas o tres cuartos. Si la manga no es de estilo Dolman entonces con toda seguridad tiene el punto de interés en los hombros. Las hombreras tienden a subir. Algunas mangas llevan refuerzos para pararlas, como la punta redondeada de un remo otros son fruncidos de tal modo que los fruncidos se encrespan como los pétalos de un crisantemo. En otro tipo el hombro de la blusa se extiende hacia afuera más allá de la curva del brazo y su corte arquitectural se una con las mangas.

Para otoño nos presagian la línea del cuello o escote más alta. **Schiaparelli** hace un modelo cruzado por delante y llegando atrás donde se atan en un lazo en la nuca. **Alix** en un modelo de gran **chic** hace la bufanda o lazo para atar en el hombro o detrás. **Mainbocher** termina su modelo **swing** con un vuelito en el cuello y de allí suspende un adorno en pedrería. Otros **couturiers** siguen la línea de la clavícula permitiendo que la garganta se alce como columna blanca sobre el marco oscuro y redondo.

El único modelo con escote en V es de **Balenciaga**, un modelo terminado con una gruesa cadena de oro que cruza por detrás, sujetando la amplitud de la blusa por delante con sus eslabones más bajos.

REGALOS DE BUEN GUSTO

Muchas son las personas que nos preguntan continuamente cuál es el regalo más adecuado de un joven a una señorita o señora.

Indicamos las flores, los libros y especialmente los dulces si son de buena calidad y se presentan en finos estuches, como los que recibe constantemente **El Moderno Cubano**, en su local de la **Casa Potín** de la calle de O'Reilly 37, donde llegan siempre en preciosos formas y aspectos.

Estos regalos expresan el buen gusto y se aprecian doblemente llevando el sello de espiritualidad en un presente práctico y elegante.

SACROSANTO

¡Descanse en paz...! Su efímera figura
reposa ya entre cálidos desiertos,
¡Su amor murió...! Y como tantos muertos
entre el frío glacial su sepultura.

En mármoles de añil su imagen pura
disfruta ya de lúgubre aposento;
y entre el frágil clamor de mi lamento
una oración que de mi amor perdura.

¡Yo lo he visto morir...! Y entre mi llanto,
con lágrimas de hiel hice un sudario
¡Y sus restos cubrí lleno de espanto...!

¡Yo lo he visto morir...! Gritaba inquieto
mi loco amor desde su cruel calvario,
¡Mientras que en la tumba, en un sagrario
se encerraba mi trágico secreto...!

Gil Fernández García

MENU DEL DIA

Almuerzo

Fruta bomba helada.
Huevos al nido.
Costillas de langosta.
Ensalada de habichuelas.
Torrejas.

Comida

Cantaloup.
Souflet de pescado.
Pollo frito con jalea.
Ensalada de aguacate.
Puding de manzanas.

RECETAS DE COCINA

Souflet de pescado

Se salcocha el pescado con zanahorias, ajos porros, cebollas, sal y pimienta. Cuando esté se deja enfriar, se le sacan las masas y se desbarata con un tenedor. Aparte se prepara una salsa bechamel, se une a la masa y al momento de servirlo se baten tres claras de huevo como merengue, se une al pescado y se deja en un molde engrasado durante quince minutos en el horno.

M. R. de FONTANILLS

VETERANOS PENSIONADOS

De conformidad con lo que dispone el artículo 52 de la ley del Servicio Civil, por la Alcaldía se ordenó el pago de las dos mensualidades del sueldo que disfrutaba el doctor Rafael Jacobsen, recientemente fallecido, que prestaba servicios como médico del Instituto «Albarrán», a su viuda que presentó al efecto la documentación correspondiente.

También se le pagó a la viuda del referido médico la última mensualidad devengada y que no llegó a percibir el doctor Jacobsen.

Por un foco eléctrico

Se ha dirigido a la Alcaldía el teniente jefe de la Octava estación de policía, interesando la instalación de un foco eléctrico en la calle 10, cuadra comprendida entre Quinta y Séptima en el Vedado, donde la oscuridad reinante impide la debida vigilancia policíaca.

Posiblemente será complacido el peticionario en breve plazo.

Por la Sección de Pensiones y Jubilaciones del Servicio Central, se han aprobado y mandado a incluir en el registro general las siguientes pensiones concedidas a miembros del Ejército Libertador:

Al coronel Manuel Piedra Martel, de $840 anuales; alférez Aquilino Figuera Leyva, de $300; soldados Julio Quevedo Ricardo, Atanasio Espinosa, Antonio Rosales Cabrales, Enrique Garmendía Herrera, José I. Estrada Cambón, Jacinto Rodríguez Dufourneau, José de la Osa Pérez y Pablo Marino Ruiz, de $180; a los familiares del cabo Ricardo Baltey, de $144; a los de los soldados Severiano Digourne Escalante y Justo Cisneros Guzmán, de $135; y a la viuda e hijos del soldado Juan T. López Chongo, de $134.98.

Se aboga en Italia por la vuelta a las antiguas costumbres romanas, en cuanto a vestido holgado sobre todo

Se preconiza que deje de usarse cuello y corbata que causan males de circulación, cerebrales y visuales. Alejamiento de Francia y sus costumbres y estrecha unión con Alemania

ROMA, julio 27. (Havas). — La campaña racista italiana cada vez alcanza mayor amplitud. Cuando el grupo de teóricos del racismo fué recibido el lunes, por Aquiles Starace, secretario general del partido fascista, el profesor Alfredo Cucco, de la Universidad de Palermo, hizo la proposición de que se volviera al empleo de la escritura romana, y también al uso de la clásica toga de la Roma Imperial como vestimenta nacional, libre de costuras apretadas y de cuellos postizos, para que la ropa que desde ahora envuelva los cuerpos italianos facilite la circulación de la sangre y especialmente la de los órganos de la vista, ya que el Imperio necesita buenos ojos para conducir bien sus carros de asalto y sus aviones.

El «Giornales d-Italia», que ha hecho suya esta campaña, habla hoy de lo que preconizó el profesor Cucco el lunes, diciendo de los cuellos postizos y de las corbatas, que deben ser eliminados, pues son «males franceses», y de la escritura en caracteres romanos que es la verdaderamente higiénica, ya que evita las inflexiones del cuello y las desviaciones de la columna vertebral, estando acorde con el carácter de los hijos de la Loba.

Hablando de los perjuicios que causan ciertas prendas de vestir modernas, el «Giornale» dice que el cuello postizo, especialmente si es del tipo llamado duro, y la corbata, ejercen sobre el cuello una presión que inevitablemente perjudica la circulación de la sangre. Por eso los elegantes profesionales que no pueden prescindir de una cosa o de otra, sufren fatiga mental y fatiga visual. Adoptar la escritura romana y eliminar para siempre el cuello, retornando al mismo tiempo a las viejas costumbres romanas, en lo que concierne el vestir y a otros aspectos de ellas, son dos signos de inteligencia racial y dos reglas fundamentales de la nueva civilización, dice el «Giornale». El periódico agrega que la campaña en ese sentido encontrará alguna resistencia, sobre todo de la industria de la corbatería, que tiene mucha importancia en Italia.

Hácese en Italia una intensa campaña de prensa a favor de las nuevas doctrinas racistas

ROMA, julio 27, (AP).—La prensa italiana está realizando una tremenda campaña para despertar el entusiasmo del pueblo a favor de la nueva política fascista anti-judía, pero hasta ahora no ha logrado gran éxito.

La facción anti-semita del partido fascita ha estado pidiendo que los judíos sean excluídos de la enseñanza, del periodismo, de las artes y de las demás ocupaciones que influyen en el pensamiento nacional.

También ha pedido que los puestos de mando del ejército lo mismo que en el régimen fascista serán coto cerrado para los 47.000 judíos que existen en Italia y que se prohíban los matrimonios entre italianos arios y judíos.

Que tales demandas sean adoptadas, depende de dos factores:

Primero: De la reacción de la doctrina de la raza entre la masa de italianos que se muestran fríos ante el antisemitismo.

Segundo: Del estatuto futuro de las relaciones entre Italia y lo que el primer ministro Mussolini llama «Demo-piutocracias» o sea las llamadas democracias del mundo.

Los periódicos han comentado las declaraciones que hizo ayer Achille Starache, secretario del partido, quien dijo que la fórmula que considera a los itallanos de origen ario debe ir seguida de una «acción política ulterior».

Un grupo de profesores que había publicado un informe sobre el racialismo italiano, bajo los auspicios del ministerio de Cultura Popular, escuchó el anuncio de Starace de que «la elaboración y discusión de los principios de raza fascista« serán la principal tarea del ministerio de Cultura Popular el año próximo.

Los círculos políticos creen que la reunión del Gran Consejo Fascista anunciaba para el primero de octubre será la ocasión para que se tomen acuerdos decisivos en relación con las medidas antisemitas.

Aunque el gobierno italiano, haciéndose eco de un antisemitismo incipiente declaró el 16 de febrero que no tenía la intención de adoptar medidas políticas, económicas o morales contra los hebreos, aunque se reservaba el derecho de no permitir que adquiriesen desproporcionada importancia en la vida nacional, ahora la doctrina fascista declara que los judíos jamás han sido asimilados en Italia y que el cruce de sangres no es deseable.

La doctrina, en su descripción de «orientación ario-nórdica» es una repudiación del latinismo que el fascismo usó en sus prédicas. Los observadores explican este cambio de actitud con los tres motivos siguientes:

Primero: El deseo de estrechar los lazos culturales con Alemania.

Segundo: El propósito de alejar a Italia de Francia, llamada en otro tiempo la hermana latina.

Tercero: Un aviso a las democracias de que los continuos ataques a la ideología italiana puede dar por resultado las más firme adhesión de Italia al eje Roma-Berlín.

CONDENADOS DOS DE LOS QUE INTERVINIERON EN LA REBELION DEL BRASIL

RIO DE JANEIRO, julio 27. (Havas).—Un tribunal de Seguridad condenó hoy a diez años de arresto a los tenientes Fournier y Nascimento, principales directores del ataque al Palacio Presidencial de Guanabara, el 11 de mayo, como parte de la rebelión integralista que estalló aquella mañana en Río de Janeiro.

El marinero Gonzaga, que dió muerte a tres personas, fué condenado a diez años de prisión, por el delito político, y a treinta años por el común.

ARROLLADO

En el Primer Centro de Socorro fué asistido de graves contusiones diseminadas por el cuerpo Heriberto Corleo Carmona, de 55 años, vecino de Paula número 81, que le fueron producidas en Reina y Amistad, al arrollarlo el automóvil 32.941, que conducía Elado J. Gurri Rodríguez, vecino de Marina 64.

LA INFLUENCIA POLITICA EN LOS NOMBRAMIENTOS DAÑA A LA ADMINISTRACION, AFIRMA

Ha elevado un amplio informe al Comité Ejecutivo del Consejo de Educación, Sanidad y Beneficencia, llamando la atención sobre interesantes puntos para estudiarlos

En un informe rendido por el doctor Domingo F. Ramos, Director del Servicio Técnico de Salubridad, al Comité Ejecutivo del Consejo Corporativo de Educación, Sanidad y Beneficencia, llama la atención sobre los siguientes interesantes puntos:

«Relaciones de la Sanidad Rural, objeto primordial de este informe, con la Sanidad Urbana y con la Sanidad Exterior presentadas en la Sección I.

Al describir el momento de la historia del Departamento de Sanidad en que encontró a este la función del Servicio Técnico de Salubridad y la organización del Instituto Finlay, nos ha parecido el punto principal, y por esto lo hemos tomado como el leit motiv de nuestro informe, la causa primordial de la regresión de la Sanidad en nuestro país: la errónea orientación de dar a estos servicios una organización meramente administrativa y permitir una influencia política en el nombramiento de su personal, cuando la índole eminentemente técnica de su trabajo demanda una firme base científica para su administración, considerando a esta como dependiente y subordinada de la primera y, además, una selección absolutamente técnica de su personal.

La situación precaria del personal existente en Cuba con preparación sanitaria, nos obligó a buscar el indispensable en las fuentes que existían dentro del Departamento primero, luego en el país y fuera de éste, aprovechando en este último la cooperación de la División de Higiene Internacional de la Fundación Rockefeller, institución universal cuya finalidad coincide con nuestras necesidades.

Finalmente el doctor Ramos propone la manera de llevar a cabo el programa de Sanidad Rural y de continuar las formalidades para que fuera establecido el Servicio Técnico de Salubridad, en la forma siguiente:

Legislación que transforme la Secretaría de Sanidad y Beneficencia, de organismo político en Departamento técnico a base de: Un Jefe Técnico que forme parte del Gabinete, pero que no pueda ser movido por cambios políticos; personal técnico y administrativo de tiempo completo y dentro de una carrera sanitaria semejante a la militar, naval o judicial; sueldos y emolumentos a base de personal de calidad bien remunerado en lugar de cantidad con sueldos miserables; retiro seguro y suficiente, incluyendo casos de retiro con sueldo completo; ascensos como en el Ejército, la Marina y la Judicatura; y, el personal anteriormente descrito, constituirá el personal fijo. Además, habrá personal temporero».

Las casas de obreros incluídas en las de apartamentos

El señor Secretario de Sanidad y Beneficencia, por Resolución de ayer, ha venido a resolver el problema de las llamadas casas para obreros, según calificación dada a las mismas por acuerdo de la Junta Nacional de Sanidad número 4576 de abril de 1927.

Mientras la construcción de lujosos apartamentos se vienen admitiendo por el hecho de que la amplitud y disposiciones interiores de los mismos pemiten colocarlos bajo esta nomenclatura y por lo tanto dentro de la Ley, proyectos de pequeñas casas para trabajadores tenían que ser desaprobados, por resultar imposible llenar en ellos ciertos detalles indispensables.

Con la Resolución mencionada, ya se ha establecido la interpretación de las disposiciones que rigen estos casos y que hace viable la construcción de pequeños apartamentos para obreros, cuya necesidad tanto se hace sentir.

Noticias llegadas a las oficinas sanitarias anuncian el propósito de construir varias casas de las condiciones expresadas.

Selección de niños de los concursos de maternidad

Los médicos del Servicio de Higiene Infantil que forman el Jurado Técnico del Concurso Local de Maternidad de esta capital, han podido comprobar que muchos de los niños atacados de tuberculosis pulmonar viven en reducidas habitaciones de casas de vecindad o ciudadelas, faltos de aire y de luz, hacinados siendo una de las causas de su estado de debilidad general y de que el bacilo de Koch haya hecho presa en sus organismos, faltos de defensas orgánicas.

La selección de los niños inscriptos continúa y en los casos de duda, son examinados hasta dos y tres veces.

Estado epidemiológico

Falleció ayer en esta capital, a consecuencia de fiebre tifoidea, Isabel Fernández, vecina de Marianao 36, en el Cerro; y fueron dados de alta de la misma enfermedad Luis Arnau, del reparto Las Cañas, Arroyo Naranjo; José Batista, de Segunda 58, en la Víbora; y, Carmen Acosta, de las Naves de Aldecoa.

Existen en las seis provincias 1,272 casos de paludismo, 454 de fiebre tifoidea, 283 de frambesia, uno de poliomielitis anterior aguda y otro de fiebre ondulante o de Malta.

Cesantía y nombramiento

Por Resolución del Secretario de Sanidad ha sido declarada cesante la señorita Julia Rivero, empleada del Negociado de Ordenes de la Jefatura Local de Sanidad de la Habana, nombrando en su lugar a la señorita Adela Cambó y Arcos.

¡MUY DIFICIL HACERLE LA MANICURE A UN ELEFANTE!

TAN difícil por lo menos, como hacer la crítica de los actos de un gobierno que intente usar la autoridad como elemento de fuerza.-Este difícil empeño sin embargo, es el que mueve la publicación del semanario

papeles

Cuya salida próxima debe interesar a todo el pueblo de Cuba. Tanto más, cuanto que esta publicación será dirigida por el reputado escritor y charlista de la Radio,

ALBERTO C. VILA

Redactado, e ilustrado por un grupo de escritores, dibujantes, caricaturistas y humoristas de tanto relieve en sus respectivas dedicaciones, como: Luis González (El Jorobado), Gustavo y Carlos Robreño, Carlos Rojas, Fernández del Riego, Juan Criollo, Dr. Pablo Carrera Jústiz, Bosch Arteaga, Mario Díaz Aguirre, Aurelio Alvarez, Hilarión Cabrisas, Pedro Osorio, Germinal Barral, Miguel de Marcos y cien más de brillante ejecutoria en las actividades públicas.

Esté al tanto de la salida del semanario: "PAPELES", en colores, que se venderá a CINCO CENTAVOS.

Para solicitar Agencias y reservar espacio para anuncios, dirigirse a OBRAPIA 51, o al Apartado 941, Ciudad.

El 27 de septiembre próximo será lanzado al agua en Inglaterra el super-trasatlántico "Queen Elizabeth"

El Gobierno de la Gran Bretaña no ha pensado en cambiar de política respecto a la Palestina, a pesar de la situación anárquica, por lo menos hasta la nueva reunión parlamentaria

LONDRES, julio 27. (Havas).—Están terminando los preparativos de la botadura al agua del nuevo super trasatlántico inglés Queen Elizabeth, fijada para el día 27 del próximo septiembre. La reina, que será la madrina del buque, que llevará su nombre, se dirigirá del castillo de Balmoral al Clyde, en cuyos astilleros se construye el magnífico barco. La ceremonia ha sido calculada en relación con la pleamar, para que el buque deje las gradas una hora y cuarto antes de ella, debido a su enorme calado.

Nueva conferencia del Conde Ciano y Lord Perth

ROMA, julio 27. (Havas).—El Ministro de Estado, conde Ciano, y el embajador de Inglaterra, Lord Perth, conferenciaron hoy nuevamente. En los centros oficiales se declara que la conferencia debe tener relación con las anteriores, sobre la aplicación del convenio anglo-italiano.

El gobierno inglés no cambiará de política en Palestina por lo menos hasta noviembre

LONDRES julio 27. (AP).—La situación de anarquía que reina en la Palestina no ha inducido al gobierno de la Gran Bretaña a cambiar de política y, por tanto, seguirá con sus actuales planes por lo menos hasta fines de octubre en que se volverá a reunir el Parlamento, terminadas las vacaciones de verano.

Entonces se discutirá el conclicto entre árabes, ingleses y judíos en la Tierra Santa.

Hasta el mes de noviembre no se hará nada en relación con el informe de la real comisión inglesa que ha estado estudiando la aplicación práctica del plan para dividir a la Palestina en tres secciones, una árabe, otra judía y la tercera bajo el mandato de la Gran Bretaña.

La comisión presidida por Sir John Woodward, ha estado entrevistando a los funcionarios del gobierno y a los particulares en Palestina desde el mes de abril.

La ley marcial se ha evitado por entenderse que solamente propendería a intensificar la efusión de sangre y a hacer más difícil un arreglo.

PAÑUELOS
PYRAMID
TRIUNFAN SIEMPRE EN LA VIDA Y EN EL AMOR

Fué suspendido el juicio contra un exmilitar acusado

Falleció el Presidente de Sala del Supremo, doctor M. Fernández Hernández

Ha comenzado en la Sección Tercera de la Sala de Vacaciones de la Audiencia, el juicio contra Luis Rivero García, conocido por «Campito», que dió muerte el 27 de Febrero de este año a Abelardo Peñalver Oceguera, con el que sostuvo una riña en la casa Martínez 500, en el barrio Redención, Marianao, por cuestiones de ñañiguismo, según la acusación fiscal. Este pide que se castigue al procesados con veinte años de reclusión, por homicidio con la agravante de reincidencia, fijando la indemnización en $3,000.00 en favor de los herederos de la víctima; defiende el Dr. Mario de Franco Beoto, quien alega la eximente de legítima defensa. El juicio seguirá mañana, viernes, día 29, en que terminará, faltando sólo los informes.

Suspendido el juicio contra un ex-militar

Por no haber comparecido los testigos y, además, por tener los Magistrados que concurrir a otro juicio en tribunal de cinco Magistrados para completarlo, por falsificación de billetes de Lotería, que no terminó; suspendió ayer la Sección Segunda de la Sala de Vacaciones de la Audiencia, el juicio contra el ex-militar Manuel Pardal, por la muerte de Mario Ponce y heridas graves al chofer Honorio Guerra, en Septiembre de 1933. El juicio será el día 4 del entrante Agosto.

Ha fallecido el Presidente de Sala del Supremo, Dr. Melchor Fernández

Con profunda pena consignamos el fallecimiento, ocurrido en la mañana de ayer, del Presidente de la Sala de lo Contencioso-Administrativo y de Leyes Especiales del Tribunal Supremo, Dr. Melchor Fernández Hernández, antiguo funcionario del Poder Judicial, al cual prestigiaba con su consagración y capacidad. Con tal motivo se ha dispuesto que los balcones del edificio del Tribunal Supremo sean enlutados, como es de rigor en casos semejantes.

El Poder Judicial, pues, está de duelo; el sepelio de los restos del doctor Melchor Fernández, se verificará esta tarde, a las cuatro y media.

BANQUETE AL CAPITAN T. VEGA CON MOTIVO DE SU VIAJE A ESTADOS UNIDOS

En el restaurant de Calzada y 18, en el Vedado, fué objeto anoche de un cariñoso homenaje por parte del cuerpo facultativo de la Policía Nacional, ofreciéndole un banquete de despedida, al capitán médico doctor Teófilo Vega.

El doctor García Porraspita, comandante director del Hospital de la Policía y toda la oficialidad de dicho centro benéfico de la División Central, presidió el banquete, que quedó sumamante lucido.

Obedeció este acto de camaradería al doctor Vega, su designación por decreto presidencial y a instancias del coronel Pedraza, para tomar un curso de vías digestivas y enfermedades de la nutrición, en uno de los mejores hospitales de Filadelfia y asistir a la Academia de Medicina de Nueva York, con el mismo fin, junto a conocidos profesionales de dicha nación.

TRATA LA «GREAT WESTERN SUGAR» DE DAR SALIDA A SU AZUCAR DE REMOLACHA

NEW YORK, julio 27. (Exclusivo). El anuncio hecho por la Great Western Sugar Company de que había reducido el precio del azúcar de remolacha 10 puntos, a 4.30, no afectó los precios, que continuaron firmes.

La opinión reinante en los círculos azucareros newyorkinos es que, como los saldos de contratos sin entregar, hechos el 9 de junio, serán reajustados al nuevo precio de 4.30, algunos de los refinadores que trabajan en territorios de mucha competencia, si encuentran que las ventas son lentas, rebajarán también los precios a los detallistas.

En tal caso todos los saldos sin entregar tendrían que ser reajustados. También se cree que la industria de la remolacha quiere vender su azúcar aunque tenga que reducir el precio, para poder llenar la cuota que se le ha asignado para este año.

La demanda de crudos no fué grande hoy. Las exportaciones cubanas de la semana pasada fueron solamente de 24,394 toneladas. Las entradas fueron así:

En New York, 7,411; en Boston, 3,700; en New Orleans, 9,663; Savannah, 2,657; Jacksonville, 673; Londres, 290.

UN ARROLLADO

El teniente Hernando Hernández, de la Segunda Estación, se constituyó en el Primer Centro de Socorro, donde fué asistido de lesiones graves, Heriberto Carbó Carmona, de 55 años y de Paula 81, que sufrió en Reina y Amistad, al ser alcanzado por el auto 3241, que manejaba Elodio G. Gurri Rodríguez, de 20 años y vecino de Omoa 1.

ESCANDALO

Raúl Rivera Soler, de Tenerife 70 y Ernesto Santos Ciscard, de Tenerife 62, fueron arrestados por el vigilante 923, de la Quinta Estación, porque en el domicilio del primero, formaban un fuerte escándalo.

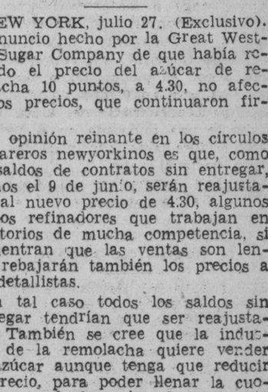

M.E.C.D. 2016

DIFICULTA LA TRAMITACION DE LOS JUICIOS LA NUEVA NUMERACION DE CASAS

Columna UNO

"América debe proporcionar al mundo dijo Rowe, más elevadas normas para las futuras relaciones internacionales"

El Director General de la Unión Panamericana en su elocuente discurso, subrayó la misión del Continente, no sólo en su aspecto interno, sino respecto al mundo

WASHINGTON, julio 27. (AP).—El doctor L. S. Rowe, Director General de la Unión Panamericana, dijo hoy que a las Américas «les está encomendada una misión sagrada, cual es la de proporcionar al mendo normas más elevadas en el desarrollo de las relaciones internacionales.

«El régimen del derecho, el profundo respeto por la santidad de las obligaciones contractuales, y la resolución de arreglar toda cuestión que surja, empleando el procedimiento ordenado de la mediación, la conciliación o el arbitraje—agregó—son en la actualidad las características sobresalientes del sistema panamericano».

El discurso del doctor Rowe fué trasmitido por onda corta a la América latina por la National Broadcasting Company. Con él se inauguró una serie de radiodifusiones sobre la octava Conferencia Internacional Americana, que se llevará a efecto en Lima en diciembre.

Refiriéndose a la solución pacífica de la disputa sobre el Gran Chaco Boreal, dijo el doctor Rowe:

«La acción de los Gobiernos de las repúblicas americanas al formular las bases del arreglo definitivo del conflicto del Chaco, es tan sólo la culminación de una larga serie de acontecimientos, todos los cuales han contribuído a crear una situación que, en definitiva, nos ha hecho contemplar la paz de las Américas como cuestión de responsabilidad continental.

«Es precisamente esta situación la que da significación especial a la Octava Conferencia Internacional Americana que ha de reunirse en Lima el día 9 de diciembre próximo».

Durante un resumen histórico de las anteriores Conferencias Interamericanas, dijo el doctor Rowe:

«Resalta, por lo interesante y significativo, el hecho de que las repúblicas americanas, desde la primera época de su vida independiente, han demostrado, no sólo el deseo de mantener las relaciones más estrechas posibles entre sí, sino el de desplegar una unidad mayor en la acción.

«Cada una de estas Conferencias ha hecho su aportación valiosa; cada una de ellas representa un nuevo paso de avance con relación a la inmediata anterior.

«Sin embargo, fcé en la memorable Conferencia de consolidación de la paz celebrada en Buenos Aires en diciembre de 1936 donde se puso de manifiesto, en la forma más clara y terminante, ese espíritu de unión que anima a los países de América. Fué allí donde las repúblicas americanas aceptaron, con todas sus inferencias, el principio de la responsabilidad continental por el mantenimiento de la paz en nuestro continente.

«Cabe agregar a este importante paso de avance el que significa la aceptación definitiva del principio de que cualquiera amenaza de origen extraño al continente, contra cualquiera de las repúblicas americanas, las afecta a todas ellas. Queda en esta forma establecido un sistema internacional americano basado en el respeto mutuo y la comunidad de intereses; sistema qce, estoy seguro, habrá de proporcionar al mundo nuevas y más elevadas normas en el trato de las naciones entre sí.

«Con tales antecedentes, y con tan espléndida hoja de servicios en el campo de las relaciones panamericanas, no es de extrañar la importancia singular y la significación especial que reviste la Conferencia próxima a celebrarse en Lima. Y nada más apropiado que tenga ésta lugar en la capital del Perú, cuya historia está tan íntimamente vinculada a la épica jornada de la independencia sudamericana.

«El programa general de la Conferencia ha sido formulado por el Consejo directivo de la Unión Panamericana, después de repetidas consultas con los distintos Gobiernos. Tal como ha sido aprobado, dicho programa se divide en siete capítulos, incluyendo, entre otros temas, los de organización de la paz, Derecho internacional, problemas económicos, derechos políticos y civiles de la mujer, cooperación intelectual y desarme moral.

«Los Tratados y Convenciones hoy en vigor podrían considerarse, a primera vista, adecuados para acometer la solución de cualquier problema en todos sus aspectos; pero, como nada en este mundo es estático, a medida que surgen nuevas situaciones, precisa tomar nuevas medidas para afrontarlas.

«La mayoría de los instrumentos de paz hoy existentes guardan cierta relación entre sí; y los de fecha más reciente tienen por base otros firmados en anteriores Conferencias. Se ha sugerido la conveniencia de una coordinación mayor entre ellos, aun al extremo de incorporar todos los instrumentos de paz que rigen en el Continente en un solo Código de la paz. No es difícil advertir las ventajas que brindaría tal medida, mas al mismo tiempo convendría evitar cualquier ación que pudiera destruir el mecanismo de paz tan eficaz que se ha logrado desarrollar en los últimos quince años.

«Asunto es éste que requiere detenido estudio, por cuya razón se ha incluído en el programa un tema que permitirá la discusión de cuantos medios y arbitrios sean necesarios para perfeccionar y coordinar los convenios de paz interamericanos existentes en la realidad».

Numerosos juicios de desahucios se hallan pendientes por la dificultad en hallar a las personas demandadas

El cambio de numeración impide a los alguaciles encontrar los domicilios. Pospuestos el pago a los bonistas del Banco Asturiano de Ahorros. Campos Marquetti pide su jubilación

En el procedimiento hipotecario seguido por Francisco Franchi Alfaro y otros contra Frederick Allain Morris y Reparto Alturas de la Universidad, se ha dispuesto por el señor Juez de Primera Instancia del Centro, doctor Enrique Rubio Linares, Secretaría de Gabriel Lafuente, sacar a pública subasta los bienes hipotecados consistentes en un lote de terreno situado en la falda del Castillo del Príncipe tasado en $253.065.52. Para el acto del remate se ha señalado el día 31 de agosto a las nueve de la mañana.

Pide su jubilación Generoso Campos Marquetti.

En la mañana da ayer ratificó su expediente de jubilación promovido como empleado del Estado el señor Generoso Campos Marquetti, que fué Representante a la Cámara desde el año 1904 hasta 1932, unas veces electo y otras como suplente. El señor Campos Marquetti fué delegado a la Constituyente en 1928.

Dispuesto el remate de bienes de una Compañía

El doctor Juan Alvarez Vega, Juez de Primera Instancia del Oeste, por ante el Secretario Francisco Baños, dictó ayer sentencia en los autos del juicio ejecutivo seguido por Antonio Bolet y Tremoleda, contra la Compañía Nacional de Envases Metálicos S. A., mandando seguir adelante la ejecución despachada contra los bienes de la demandada hasta hacer trance y remate de los mismos y con su producto entero y cumplido pago al ejecutante de la suma de $10.000 de principal y la de $1.600 de intereses vencidos desde 31 de Junio hasta la fecha de la demanda, los intereses que venzan y las costas.

Ejecutarán bienes de Pablo Sardiñas

En el juicio ejecutivo seguido por la casa Prieto contra Pablo Sardiñas, el señor Juez de Primera Instancia de Almendares, por ante el Secretaria Sainz Silveira, dictó sentencia ayer por la cual manda seguir adelante la ejecución despachada contra los bienes del señor Sardiñas, hasta hacer remate de los mismos y con su producto pago al ejecutante de la cantidad de $2.050. En este procedimiento se encuentra embargada la panadería situada en Monte 363.

Posponen pago a bonistas del Banco Asturiano de Ahorros.

El Juzgado de Primera Instancia del Norte, viene realizando las gestiones necesarias cerca de la Zona Fiscal para extraer la cantidad de ciento dos mil pesos destinados al pago de los bonistas de la Caja de Ahorros del Centro Asturiano; pero estos trámites requieren varios días, y en consecuencia será necesario posponer la fecha de pago que estaba señalada para el día primero de agosto, para más adelante. En su oportunidad daremos cuenta del nuevo señalamiento.

Más de cien demandas atrasadas en los Juzgados Mcnicipales

En nuestra diaria visita a la Casa de los Juzgados conocimos de un grave hecho sobre los diversos juicios de desahucios pendientes de su celebración en los distintos Juzgados Municipales de la Habana. Tiene ello lugar con motivo del cambio de numeración sufrida últimamente en las fincas urbanas.

Cuando el alguacil de un Juzgado se persona para hacer entrega de la cédula de la demanda a un demandado, se encuentra que la numeración no es la misma, razón por la cual no puede llevar a cabo la diligencia, provocando serios trastornos al Juzgado.

Estúdiase por el Decano el caso para encontrar una solución por ser muchos los casos presentados. Puede ser también que intervenga la Sala le Gobierno para dar una pauta al caso.

Decretada la liberación de un terreno del Carmelo

En las diligencias promovidas por Enrique Martínez y Martínez, sobre liberación de la condición rescisoria contenida en la cláusula décima de la escritura de 3 de mayo de 1884 de la finca urbana solar señalado con el número 11 de la Manzana 60 del Reparto del Carmelo con frente a la calle 10, el doctor Juan Alvarez Vega, Juez de Primera Instancia del Oeste, declaró con lugar la demanda decretando la liberación de la referida finca.

Divorcios.

El doctor Enrique Rubio Linares, Juez del Centro, dictó sentencia declarando con lugar la demanda de divorcio establecida por Juan A. Casariego contra Olga de la Vega, y en consecuencia disuelto el vínculo que los unía.

—En el Juzago del Oeste el doctor Alvarez Vega, declaró con lugar la demanda de divorcio segcida por Agustina Alfonso y Torres, contra Félix Padrón y Padrón.

El propio Juez y por ante el Secretario Francisco Baños, declaró sin lugar la demanda de divorcio promovida por Juan Miguel Alvarez y Muñoz contra Augusta Celestina Rodríguez, absolviendo a esta última.

Nombrado el doctor Zaldívar presidente segundo suplente de la Comisión de I. Obrera.

La Sala de Gobierno de la Audiencia de la Habana acaba de designar al doctor Manuel R. Zaldívar Cordero, Juez propietario del Juzgado de Primera Instancia de Almendares, presidente segundo suplente de la Comisión de Inteligencia Obrera.

Del Colegio de Procuradores

El señor Decano, por medio de aviso que ha fijado en la tablilla ha pcesto en conocimiento de sus compañeros que la Comisión de Justicia y Códigos de la Cámara de Representantes ha aprobado el dictamen emitido por el doctor José Manuel Quintana en relación con el proyecto de ley de jubilación y retiro de los procuradores. El procurador Urioste está muy agradecido del doctor Quintana por el empeño que está tomando en que ese proyecto sea una realidad y espera que el señor presidente de la Cámara incluya próximamente en la orden del día el mismo, y el cual seguramente será aprobado, teniendo en cuenta los ofrecimientos hechos a los distintos Colegios de Procuradores de la isla por los señores Representantes y además porque esta ley beneficia a todos los procradores.

Juzgado de Primera Instancia del Norte, Secretaría de Fabio Gárate Bru

En el juicio ejecutivo establecido por José L. Trullols contra Enrique García Rey, se ha decretado el embargo de los derechos y acciones que tiene García al disfrute de la casa situada en la calle Cerro, entre Primera y Tercera Avenida, en el reparto Miramar, en Marianao.

—En el juicio de divorcio seguido por Juan Bautista Ossorio y Piñeiro contra Emilia de la Caridad Calzadilla, se ha dispuesto que la demandada conteste la demanda dentro de diez días.

—En la demanda de divorcio establecida por Georgina Sánchez y González contra Máximo Villar y Fernández, se ha admitido la demanda y se ha dispuesto que se emplace al demandado para que dentro de nueve días comparezca en los actos.

En el juicio de mayor cuantía seguido por Luisa María Gálvez y otros, contra José G. Carballo, en cobro de pesos, se ha dispuesto emplazar al demandado por medio de edictos para que dentro de nueve días comparezca en los autos.

—En el juicio de menor cuantía establecido por la Compañía Westinghouse Electric de Cuba contra José Surez, se ha admitido la demanda y se ha dispuesto emplazar al demandado, que es vecino de Placetas, para que dentro de doce días comparezca y conteste la demanda.

—En el juicio de menor cuantía establecido por J. Ulloa y Compañía contra Fernando Buesa y Regato, se ho declarado en rebeldía al demandado, dándosele por contestada la demanda y se ha recibido el juicio a prueba.

Se interesa la comparecencia en el Juzgado de Primera Instancia del Norte de los doctores Mario Ostolaza y Pedro Pablo Fernández.

Relación de los asuntos civiles turnados ayer.

Exhortos: De Guanabacoa, en inscripción de finca por Jesús Alonso Pérez, al Centro; de Guantánamo, en incidente, por Pedro Rodríguez, al Oeste; de Camagüey, en certificación para entregar a Jorge Marbaou, al Este; de Cárdenas, en pensión, por Tomás Montero, al Centro; de Cienfuegos, en mayor cuantía, Indalecio Río contra José Solís, al Norte.

Intestados: Luis Sande, al Este; John H. Candebat, al Este.

Declaratoria de herederos: Consuelo Aguilar y Morejón, al Este; María de Lora y Caro, al de Almendares; Margarita Valor y Caso, al Norte.

Incapacidad: Jorge Luis Alamilla y y Ramos, al Norte.

Hipotecario: Jorge Núñez Bengochea, contra López y Hermano, sobre hipoteca solar manzana 15 Reparto Purísima Concepción, Luyanó, al Norte.

Inscripción de nacimiento: Florencia Díaz Linares, al Este.

EL SECRETARIO DEL TRABAJO RECIBE MAS FELICITACIONES POR EL DECRETO NUMERO 798

Muchos representativos de gremios obreros, en nombre de esas colectividades, elogian la interpretación dada al artículo 27. Relación de los mismos, de toda la República

El Secretario del Trabajo ha recibido más demostraciones de apoyo por parte de los obreros de distintos lugares de la Isla elogiando la interpretación dada al artículo 27 del decreto 798.

He aquí los últimos mensajes recibidos:

Santa Clara, julio 26. Secretario Trabajo, Habana.—Sindicato local Empleados Comercio Santa Clara apoyan interpretación dada por usted artículo 27 decreto 798 entenderlo democrático y beneficiar a la mayoría.—Secretario general.

Remedios, julio 26. Secretario Trabajo, Habana.—Sindicato obreros azucareros central Adela se solidariza interpretación artículo 27 decreto 798 dada por usted ya que es justa y en defensa mayorías obreras.J. Perera, Secretario general.

Remedios, julio 26. Secretario Trabajo, Habana.—Asociación Escogedores esta ciudad reconoce interpretación dada al artículo 27 decreto 798 es justa, democrática y en defensa mayorías obreras.—Salvador Duquesne, Secretario general.

Placetas, julio 26. Sr. Secretario del Trabajo, Habana.—Asociación Azucarera Central Zaza interpretación esa Secretaría al artículo 27 decreto 798 por ser democrática y terminar falsos líderes que no tienen apoyo masas obreras conscientes.—Manuel Peruit, Secretario.

Placetas, julio 26. Secretario del Trabajo, Habana.—Apoyamos interpretación esa Secretaría artículo 27 decreto 798 por ser democrática y terminar coaeción falsos líders que no tienen respaldo masas obreras conscientes.—Barnada, Secretario general Gremio Empleados y obreros Central San José.

Placetas, julio 26. Sr. Secretario del Trabajo, Habana.—Apoyamos interpretación esa Secretaría al artículo 27 decreto 798 por ser democrática y terminar falsos líderes que no tienen respaldo masas obreras conscientes.—María Rojas, Secretaria Gremio de Despalilladoras.

Vertientes, julio 26. Secretario del Trabajo, Habana. — Organización obrera Sindicato Agrario Central Vertientes felicita a usted por interpretación dada artículo 27 decreto 798 define derechos anhelados clases trabajadoras en Central.—Herminio García, Secretario general.

Vertientes, julio 26. Sr. Secretario del Trabajo, Habana.—Complázcome felicitarlo en nombre Sindicato Azccarero Central Vertientes por interpretación justa por usted artículo 27 decreto 798 que contribuye respaldar acción organizaciones obreras en general.—Federico Lister, Secretario general.

Morón, julio 25. Secretario Trabajo, Habana.—Nuestra felicitación por sentido dada por usted al artículo 27 decreto 798.—Angel Cuesta, Secretario general Sindicato Tabaqueros.

Zulueta, julio 25. Secretario del Trabajo, Habana.—Sindicato Azucarero Central San Pablo apoya interpretación que da esa Secretaría al artículo 27 del decreto 798, ya que el mismo respeta criterio de las mayorías.—Cornelio Negrín, Secretario.

Zulueta, julio 25. Secretario del Trabajo, Habana.—Sindicato Obreros Azucareros del Central San Agustín apoya interpretación de esa Secretaría al artículo 27, decreto 798, por respetar criterio mayorías.—Daniel Fernández, Secretario general.

Cárdenas, julio 25. Sr. Secretario del Trabajo, Habana.—Organización que presido está de acuerdo democrática interpretación dada por usted el decreto 798 en su artículo 27.—Unión de Pesadores, Tarjadores e Inspectores del Puerto de Cárdenas. Miguel Díaz, Presidente.

San Luis, P. del R., julio 25.—Sr. Secretario del Trabajo, Habana.—Señor: Tenemos conocimiento por prensa diaria pretensión existir realizar determinado movimiento cerca funcionarios Gobierno para obtener dejen sin efecto vigencia artículo 27 decreto presidencial número 798 reglamento ley pactos y convenios trabajo. Este medio hacemos saber no apoyamos tal medida interesando continúe vigente dicho precepto legal, por cuanto el mismo garantiza existencia verdadero espíritu democrático en los Sindicatos locales y lo contrario significa real dictadura sindical ejercida por elementos interesados en determinadas tendencias políticas ajenas a los intereses del proletariado y perjudiciales para clases trabajadoras y Sindicatos locales que aspiran disfrutar absoluta libertad de acción en todos sentidos. Se hace tal petición en nombre directiva y 9.000 obreros pertenecen esta organización. Esperamos se digne acceder lo interesado. Respetuosamente, Valentín Pérez, Presidente Sindicato.

Cárdenas, julio 26. Dr. Juan M. Portuondo Domenech, Secretario del Trabajo, Habana.—Esta organización está de acuerdo democrática interpretación Secretario del Trabajo artículo 27 decreto número 798.—Juan David y Neyra, Presidente de la Unión de Cosedores, Forradores y Secadores de Muestras del Puerto de Cárdenas.

Cárdenas, julio 26. Sr. Secretario del Trabajo, Habana.—Organismo que presido considera justa interpretación dada Secretario Trabajo decreto 798 artículo 27 por equitativo y democrático.—Asociación de Chauffeurs Unidos Cárdenas. Luis Cortés, Presidente.

Esperanza, julio 26. Secretario del Trabajo, Habana.—Asociación Escogedores Tabaco Esperanza reconoce legalidad justicia interpretación artículo 27 decreto 798.—Blanco Delgado.

PUNTA SAN JUAN, julio 26. Secretario del Trabajo, Habana.—Digno de la resolución dada por usted artículo 27 decreto 798.—Lorenzo, Secretario general interino Sindicato Azucarero Central Punta Alegre.

Terminal H., jclio 26. Secretario del Trabajo, Habana.—Apoyamos decididamente adhiriéndonos su actuación interpretación dada por usted artículo 27 decreto 798 en nombre obreros libres puerto Habana, por estimar justa democracia resolución.—Luis R. Boullón, Presidente. Juan Suau, Secretario.

Cárdenas, julio 26. Sr. Secretario del Trabajo, Habana.—Esta organización está de acuerdo democrática interpretación dada Secretaría del Trabajo artículo 27 decreto 798.—Francisco Reyes, Presidente Sindicato Panaderos Cárdenas.

Caibarién, julio 26.—Dr. Portuondo Domenech, Secretario del Trabajo, Habana.—Esta Unión reconoce lo justa y democrática interpretación que usted da al al artículo 27 decreto 798 y por ello le felicitamos sinceramente.—Amelia Muiño, Presidenta Unión Costureras del término de Caibarién.

Caibarién, julio 26. Sr. Secretario del Trabajo, Habana.—Unión de Operarios y peones carpinteros, albañiles y sus similares de Caibarién y su término están de acuerdo con interpretación dada Secretaría en relación decreto 978 garantiza voluntad mayoría inscribir convenios colectivos trabajo en evitación prosperen sindicatos patronales, felicitámosle medida adoptada.—Victorino Arozana, Secretario.

Caibarién, julio 26. Sr. Secretario del Trabajo, Habana.—Apoyamos declaraciones publicadas prensa capitalina por presidente Dirección Central visto ajustarse concretamente garantizar democracia social.—Serapio Alegría, por P. S. R. Mario Capiro, Secretario Delegación número 4 Hermandad Ferroviaria de Cuba de Caibarién.

Camagüey, 26 de julio. Sr. Secretario del Trabajo, Habana.—Felicítole nombre entidad obrera que represento por interpretación artícclo 27 decreto 798.—Rubén Rubio, Secretario General Sindicato de Empleados La Paloma de Castilla.

Camagüey, 26 de julio. Sr. Secretario del Trabajo, Habana.—Este Sindicato se felicita interpretación dada por usted artículo 27 decreto 798 que beneficia trabajadores.—José Jiménez, Secretario Sindicato Tranviario Camagüey.

Remedios, julio 26. Sr. Secretario del Trabajo, Habana.—Comité de organizaciones obreras de Remedios se adhieren a la democrática interpretación que esa Secretaría da al artículo 27 del decreto 798.—Comité de organizaciones obreras. Sindicato de Pieles y Calzado de Remedios.

La Banda de Música de la Marina llega el día 3 de agosto

El Capitán Romeu anuncia que arribará a las ocho de la mañana. Adhesiones

Los señores Miguel Gabriel y Angel Cambó, gerentes de la radio-emisora CMQ, han brindado al coronel González los artistas de la Corte Suprema del Arte, que está preparando un programa que trasmitirá desde el Castillo de la Punta en honor de la Banda de la Marina, con los cantantes Sra. Zoraida Marrero y Fernández Criado.

Adhesión de la Sociedad Colombista Panamericana

El Sr. Gabriel habló por teléfono con el capitán Romeu, que se encuentra en Jacksonville, y éste le informó que había tenido conocimiento del recibimiento que se les preparaba y que se sentía sumamente halagado, con grandes deseos de llegar, ya que aunque en los Estados Unidos había obtenido palpables demostraciones de efecto y simpatía, anhelaba pisar tierra cubana y sentir esas mismas emociones en mayor escala, por venir de sus hermanos. El capitán Romeu informó que la Banda llegaría a la Habana en el vapor «Florida», a las 8 de la mañana del día 3 de agosto. Seguramente hoy el capitán Romeu contestará el cable que le puso el Estado Mayor General en ese sentido y entonces se ofrecerá oficialmente la fecha y hora de llegada.

El Sr. Joaquín Martínez Castell, Director de la Sociedad Colombista Panamericana pasó el siguiente radio: Coronel A. A. González, Castillo de la Punta, Habana. Corporación adhiérase iniciativa preparar magno recibimiento Banda de Música del Estado Mayor y su Director Capitán Romeu, que tan rotundos triunfos alcanzan siempre para Cuba en el extranjero.

No habrá oficinas el día de la llegada

El Coronel González, ha dictado las órdenes oportunas a los efectos de que en la mañana de la llegada de la Banda de Música permanezcan cerradas las oficinas del Estado Mayor General y del Distrito Naval «Sargento Miguel A. Hernández», y sus dependencias, de modo que todas las Fuerzas que se encuentran en la Habana puedan ir, con sus familias, al recibimiento.

Posible concierto de Bandas en el Anfiteatro

Se están realizando las gestiones entre los directores de las Bandas que acudirán al recibimiento, para ofrecer en el Anfiteatro el día de la llegada por la noche un gran concierto de Bandas, donde participaría también la de la Marina, como homenaje especial de nuestras Bandas a la de la Marina.

No afecta al Municipio de La Habana la suspensión de las oposiciones a becas que ha decretado Educación

En vías de solución un litigio territorial entre los Municipios de Guanabacoa y de la capital. Este año se invertirán $32,000 en pagar antigüedad a los empleados

La Secretaría de Educación acaba de remitir a la Alcaldía de la Habana una comunicación relacionada con las becas que esa dependencia del Estado venía otorgando a los alumnos eminentes, para los distintos centros docentes de esta capital y cuya parte dispositiva dice así:

—«Tengo el honor de comunicarle que al ponerse en vigor los Presupuestos Generales de la Nación por Decreto Presidencial al No. 1,351 de primero de julio ppdo., publicado en la «Gaceta Oficial» del propio día, se ha consignado a esta Secretaría, en el capítulo III, artículo II, para el sostenimiento de becados en las Escuelas Normales para Maestros, Escuela Nacional de Bellas Artes «San Alejandro», Superior de Artes y Oficios y otros institutos más, la cantidad de Cien Mil Pesos, m. o.

Actualmente la Secretaría tiene otorgados en las Escuelas Normales Artes y Oficios y San Alejandro, trescientas quince becas a razón de 27.00 cada una de ellas, que hacen un total de $102.000.00 anuales, por cuyo motivo nos vemos impedidos de sacar a oposición las becas vacantes en dichos centros, por no ser suficiente la cantidad consignada en el Presupuesto actual para esta atención».

Tan desagradable contingencia, que se repite lamentablemente casi todos los años, viene a demostrar cuán acertada es la gestión cultural de la Administración Municipal de Beruff Mendieta, que desde que se inauguró ha venido procurando ampliar y desarrollar sus establecimientos docentes propios, para que el alumnado pobre habanero, con facultades sobresalientes, no vea truncas sus aspiraciones educativas a causa de la insuficiencia económica del Estado.

Esta feliz política del señor Alcalde de la Habana se verá robustecida a partir de noviembre venidero, con la inauguración de la Escuela Vocacional de Niños que se está construyendo en una manzana del Reparto Mendoza, en la Víbora y en la cual recibirán gratuitamente el pan de la instrucción cuatrocientas alumnas mitad internas y mitad externas.

Litigio entre Guanabacoa y La Habana

Por la Consultoría Municipal se está estudiando la reclamación presentada por la Administración Pública de Guanabacoa contra la de la Habana por el procedimiento de apremio que esta última sigue contra el propietario de la finca situada en la Calzada de Guanabacoa entre B y C, por corresponder la misma al primer Municipio, que es donde está debidamente inscripta y donde se pagan las contribuciones por su dueño actual, señor José Luis Arencibia.

En defensa de los intereses de su término, alega el señor Alcalde del mismo que dicha casa fué construída por Pablo y María Arencibia de acuerdo con una licencia autorizada por el Municipio de Guanabacoa.

Como primer consecuencia de este recurso, el Mayor Beruff Mendieta ha dispuesto la paralización del apremio en cuestión.

La Antigüedad de la Empleomanía Municipal

El contador municipal, señor Armando Paz Larrabide, informó ayer a los repórters que en sus oficinas se estaban recibiendo ya las nóminas de personal con el fin de pagar la gratificación por concepto de antigüedad.

Como ya publicamos, esa medida, tomada en el ejercicio anterior a virtud de moción del concejal señor José Agustín Borges, y por la cual se abonaría una cantidad extra a todo empleado o funcionario con más de diez años de servicio a la Administración, no pudo aplicarse entonces más que durante tres meses, por resultar insuficientes para tal atención los diez mil pesos consignados en presupuesto.

Ahora bien, en el presente año económico, hay presupuestados al efecto $32.000.00 y se estima que podrá cubrirse totalmente la obligación aplicándola reducidamente a base de $2.500 de aumento por cada cinco años de servicio.

—Una vez que practique las liquidaciones de todas las solicitudes de antigüedad que he recibido—nos dijo el señor Miguel Cabarga, competente Jefe de la Mesa de Liquidación de Nóminas de todo el Municipio—; procederé a legalizarlas, tangibilizando así prácticamente tan eficaz estímulo a la empleomanía municipal.

Otros Nuevos Recursos Presentados al Alcalde

En la mañana de ayer fueron presentados ante la Alcaldía los siguientes recursos:

Uno de don José Balcells y Bosch, en su carácter de apoderado de don Bernardo Ferr'ol, dueño del inmueble emlazado en Aguiar 88, entre Obispo y O-Reilly, que ha recurrido como trámite de agotamiento de la vía administrativa antes de acudir al contencioso administrativo en la Audiencia de la Habana, contra resolución de la Alcaldía que le negó razón a su recurso de alzada por variación de la renta de la referida propiedad.

Otro de los recursos fué presentado por León y Compañía, de Manuel de la Cruz No. 352 esquina a Justicia, Luyanó, quienes protestan de la resolución del Departamento de Urbanismo que pretende cobrarles otra vez la marca primitiva de la romana que usan en su establecimiento, cuando dicho aparato ha venido siendo contrastado todos los años a partir de 1930 sin que se exigiera el mencionado requisito.

Por último, los señores Antonio y Manuel Fojo Prieto interesan de la Administración Municipal que se ordene la expedición de los recibos por concepto de Impuesto Territorial con el diez y veinte por ciento de descuento adicional sobre los siguientes edificios, por casas de apartamentos, de los tipos A y B:

San José 114, Salud 177, Infanta 6a. entre Carlos III y Estrella; Monte 142, Aguiar No. 40, Muralla 98 y Vega s. n. entre Tamarindo y Serafines.

Varias actividades de Amillaramiento Municipal

En su última sesión, efectuada anteayer, la Junta de Amillaramiento Municipal adoptó los siguientes acuerdos por unanimidad:

Calle Dos s. n. esquina a 19 de Hilda Sarrá acuerda por unanimidad fijar la renta de $200.00 mensuales desde el 2do. trimestre de 1936-37, pero sobre la placa No. 46900 que es la que está vigente. Prado No. 72 esquina a Trocadero de Compañía de Fomento Agrícola Cubana S. A. se acepta la renta de $200.00 mensuales desde el 2do trimestre de 1936-37. Rectificación: Calle J. s. n. entre Oeste y Primera (Miraflores) de María de la Cruz Valdés, la Junta acuerda rectificar la renta de esta finca a $30.00 mensuales desde el 2do. trimestre de 1936-37. Recurso: Calle Once letra B. de Diego Fernández, se acuerda declarar con lugar el recurso presentado por el propietario, en el sentido de que esta finca tribute por la renta de $30.00 mensuales desde el 2do trimestre de 1936-37. Evaluación: Mangos 58 de Justina Lorenzo, se acuerda aceptar la renta de $10.00. Zaragoza 19 de Herederos de Regina León y Benigno y José Migoya, respectivamente, la Junta acuerda dar de baja a la placa No. 43364 desde el primer trimestre de 1934-35 por demolición, quedando vigente la No 43365 a nombre de Benigno y José Migoya. Evaluaciones: Pi y Margall 123 de Celestino Cernuda, se fija la renta de $175.00 mensuales desde el 2do trimestre de 1936 al 1937. Malecón 77 de Mercedes Romero León, la Junta acuerda suspender la tramitación de este expediente para la próxima sesión. O-Farrill s. n. de Cía. Inmobiliaria de Inversiones S. A. se rectifica la renta de esta finca a $45 mensuales desde el 4to. trimestre de 1937-38. Av. Menocal s. n. de Antonio Fernández Varela, la Junta acuerda revocar su acuerdo de fecha 15 de abril de 1937, en el sentido de que esta finca tribute por la dirección de Avenida Menocal s. n. entre Ferrocarril y Salud con la misma placa con que viene figurando por haber padecido un error el propietario al hacer la declaración jurada.

Rectificaciones de rentas

Entre las rectificaciones de rentas, la Junta acordó aprobar 39 expedientes, encontrándose entre ellos los siguientes:

Compostela 139 de Ricardo Leone $150.00. Requena 16 de Real State Comercial $531.00; Cuba 52 de Isabel Pedroso $249.00 el primer trimestre y $255.00 el 4to. trimestre de 1936-37. Aguiar 33 de Soc. Benf. N. de Galicia $95.00 el tercer trimestre de 1936-37 y $105.00 el tercer trimestre de 1937-38. San Bernardino s. n. de Manuel Llanera $50.00 el 2do. trimestre de 1937-38 y 182.00 el tercer trimestre de 1937-38. Barnet 67-69 de Carmen Valdés $110.00 el tercer trimestre y $119.00 el 4to. trimestre de 1937-38. M. F. de Castro 61-A de Manuel González $104.00 el 2do. trimestre, $104.50 el tercer trimestre y $104.00 el 4to. trimestre de 1937-38. Calzada del Cerro 2015 de Mercedes Galo $304.00 el tercer trimestre, $307.00 el 4to. trimestre de 1937-38. J. C. Zenea 162 de Juan A. M. Vázquez $134.00 el 2do. trimestre y $140.00 el tercer trimestre de 1937.38. San Bernardino 93 de Florentino Valle $150.00 el 2do. trimestre y $170.00 el tercer trimestre de 1937-38. Estévez 144 de Angel G. Huerta $64.00 el 2do. trimestre de 1936-37 y $110.00 el primer trimestre de 1937-38; J. de Cárdenas 22 de Gloria González $220.00 el 4to. trimestre de 1936-37 y $215.00 el 2do. trimestre, $219.00 el tercer trimestre y $22.00 el 4to. trimestre de 1937.38.

Movimiento de Fondos

La recaudación obtenida en la Tesorería Municipal el día 26 según la nota oficial facilitada por el Contador, fué como sigue: Por Ejercicio Corriente $28.641.47; por Ampliación del Presupuesto $1,365.60; por Resultas, $155.49; para el Consejo Provincial $1,784.99 y por Plumas de Agua, $1,265.37.

Existencia en Caja: De Ejercicio Corriente, $92,730.17; de Ampliación del Presupuesto $9,800.36; de Resultas $6,562.81; del Consejo Provincial $10,579.99; Depósitos del Acueducto de Albear $7,244.25; y por Depósitos de todas clases $179,418.27.

Trasmisiones de dominio

Conoció la Junta de Amillaramiento del Municipio, de las siguientes trasmisiones de dominio de fincas urbanas:

El señor Juan Bas y Sallés, vendió a Enrique Amoedo Fernández, la casa Acierto número 570, con 83 metros en $1.050.00; y María Alvarez Ramírez, vendió a María Hernández Alvarez, la casa Nueva del Pilar 17, son 173 metros, en $3.000.00.

Suprimidos los interventores para morosos

Cumpliendo instrucciones del señor Alcalde, el Jefe del Departamento de Impuestos, doctor Antonio Lancís, dictó ayer una resolución por la que dispone, entre otros extremos, que desde hoy no se entreguen más expedientes de apremios a los Interventores, debiendo éstos presentar los que tengan en tramitación listos antes de mañana.

Por la propia resolución se decreta que desde el entrante lunes queden suspensos de empleo y sueldo los interventores que no hayan entregado sus talones a la mesa general, sin que pueda proveérseles por ningún concepto de nuevos talones sin cumplir tal requisito.

Finalmente, los interventores que reincidan en tales infracciones serán cesanteados el próximo 5 de agosto.

DEL CONSEJO NACIONAL DE VETERANOS DE LA INDEPENDENCIA

El próximo día 12 de agosto la Asociación de Veteranos de la guerra de Independencia y la Asociación de Hijos de Veteranos, celebrarán una velada con motivo de ser la fecha en que hubo de firmarse el Tratado de Paz entre España y los Estados Unidos de América. Con tal motivo se ha confeccionado un programa en el cual consta que harán uso de la palabra el coronel Cosme de la Torriente y el señor René Lufriu.

Se develará un retrato al óleo del Presidente Franklin D. Roosevelt y otro del camagüeyano Joaquín de Agüero.

SERA EL 7 DE AGOSTO LA MANIFESTACION EN FAVOR DEL RETIRO FERROVIARIO

El señor Oscar Troncoso, secretario del Comité de Defensa del Retiro del Transporte Ferroviario, nos comunica atentamente que el día 7 de agosto próximo, tendrá efecto la manifestación pro-reforma del Retiro Ferroviario y Tranviario, la cual partirará de la calle Zulueta 45, a las nueve de la mañana, a fin de consignar su protesta ante el señor Presidente de la República, contra la pasividad del Senado en modificar la actual Ley de Retiro Ferroviario y Tranviario.

También se pedirá que se lleve a la Constituyente el Retiro obligatorio para todos los trabajadores.

La Exposición que se entregará al Primer Magistrado será firmada por la Hermandad Ferroviaria de Cuba, Asociaciones de Jubilados y organizaciones obreras de la República.

El Comité de Defensa del Retiro de Transporte Terrestre, viene recibiendo adhesiones de distintas colectividades obreras de la República para este acto.

M.E.C.D. 2016

SECCION Z

TELEFONOS:
Dirección M-2856
Jefe de Redacción M-1287
Sección de Sports. M-7912

DIARIO DE LA MARINA

TELEFONOS:
Quejas M-7911
A. Clasificados . . M-7915

SECCION Z

AÑO CVI — ACOGIDO A LA FRANQUICIA POSTAL — LA HABANA, JUEVES, 28 DE JULIO DE 1938 — EL PERIODICO MAS ANTIGUO DE CUBA — PAGINA QUINCE

LA ACTUALIDAD

El comunismo en Cuba

El primer número de la revista quincenal «La Verdad», que bajo mi dirección, acaba de publicarse, contiene un artículo editorial en que se clasifican las diversas clases de comunismo que existen en Cuba.

Véalo el lector:

«El pueblo cubano no es propenso al comunismo. Hay en él demasiada bondad para que concuerde con los odios y rencores del comunismo. Lleva muy entrañadas la hidalguía y la nobleza de la raza, para que se ajuste a las bajezas y a las ruindades bolcheviques. Venera mucho la memoria de sus mártires y de sus héroes y ama muy vivamente su historia y su tradición para que los borre bajo la presión de imposiciones exóticas. Lleva en su alma muy fina y muy interna espiritualidad para que la deje ahogar por el más espeso y grueso materialismo.

No faltan sin embargo en Cuba quienes abierta o solapadamente secundan a los agentes de Moscú que aquí, como en otros pueblos de América, pretenden traernos las bienandanzas de Rusia. Pertenecen al primer bando aquellos comunistas que por una lastimosa distracción mental o por engañosa seducción siguen de buena fe las doctrinas de Lenin. Estos son los menos. Desaforan generalmente en discursos o en artículos más o menos inflamados sus fervores bolcheviques, cooperan irresponsablemente y acechan las ocasiones para hacer adeptos y preparar el terreno para el golpe revolucionario.

Pertenecen al segundo grupo aquéllos que son comunistas por seguir la moda, por novelería, por «snobismo». No quieren de ningún modo que los llamen reaccionarios. Es éste para ellos el peor insulto. En este campo se encuentran no pocos hombres adinerados, propietarios y del comercio al por mayor y al por menor.

Forman círculo aparte los que, pensando y sintiendo como derechistas son cómplices del comunismo por miedo. Le favorecen y protegen bajo cuerda, creyendo que de este modo se librarán de sus iras. Se hallan entre éstos aquéllos que ayudan periódicos y publicaciones de la izquierda y que en cambio rechazan como peligroso todo apoyo a diarios y revistas impugnadoras del comunismo. Es mucho el daño que a la causa anticomunista producen estos hombres pusilánimes y acomodaticios. Dan comida a la fiera y engordan para que si alguna vez puede sacar sus zarpas, sean ellos las primeras víctimas.

Falta todavía el grupo de aquéllos que disfrazan sus inclinaciones al comunismo con la máscara de la democracia. Juran que no son comunistas, pero no dejan de acudir a ningún mitin donde se levanta el puño cerrado, donde se ensalcen las hazañas de los rojos españoles y se insulte a los franquistas. Estos, para sus fines políticos, hacen causa común y se juntan en una especie de frente popular con los comunistas. Este bando es uno de los más peligrosos. Se parecen a los republicanos izquierdistas de España, los de Azaña y los de Marcelino Domingo y los de Martínez Barrio, que al aliarse con los socialistas y los comunistas, prepararon su hegemonía y su revolución. Lo mismo en Cuba que en otros pueblos los agentes de Moscú se esfuerzan afanosamente en formar estas alianzas cuyas funestas consecuencias se han palpado en España.

Por suerte, hay aquí un Ejército que vigila con ojo avizor los movimientos y pasos del comunismo y de sus cómplices más o menos directos. Es aquél mismo que puso a raya sus sangrientas sañas terroristas en aquella aciaga racha en que los vientos de Moscú se desencadenaron con toda su furia sobre el pueblo cubano.

León ICHASO

BAJO LAS MANOS MATERNALES DE AUXILIO SOCIAL, LA CIUDAD DE CASTELLON DE LA PLANA, TAN CASTIGADA POR LOS ROJOS, RECOBRA SU NORMALIDAD

EL SECTOR SARRION-VALBONA ES LA PESADILLA MARXISTA

Numerosas brigadas, provistas de los más modernos elementos de combate, lanzan en ese sector duros ataques

El Cuerpo de Ejército de Castilla se ha cubierto una vez más de gloria al defenderse de las continuas acometidas rojas y contraatacar luego ocupando posiciones importantes

FRENTE DE LEVANTE, julio 2. (Correspondencia especial para el DIARIO DE LA MARINA).—El sector Sarrión-Valbona, por el que sienten especial predilección los rojos, es a diario objeto de los más furiosos contraataques. No digo que deje de ser más o menos importante que cualquier otro del frente pero algo tiene de extraordinario cuando el mando enemigo lo defiende con tanto cuidado. Lo que ocurre es precisamente que nuestras fuerzas del Cuerpo de Ejército de Castilla han penetrado como poderosa cuña por la carretera general de Sagunto, amenazando seriamente todo ese importante centro de comunicación y centro el más vital de la España roja en su parte centro y sur.

Numerosas brigadas, con toda clase de elementos bélicos han contratacado la línea de defensa de estas alturas de gran valor estratégico que terminan en el mar. Los marxistas defienden con uñas y dientes toda esa línea. Por eso también Sierra del Cid y los ríos Mijares y Turia, defensas naturales de primer orden, están fortificadas en gran manera y erizadas de reductos y armas automáticas en gran cantidad.

Si estudiamos la Historia veremos que es esa la zona natural de invasión. Por ella se han realizado todas las que conocemos. No por otra podíase desenvolver la nuestra actual. Es terreno además de gran dureza, porque las alturas varían hasta los 1.500 y pico de metros, y es propicio a las sorpresas y está completamente cubierto de montes bajos, y solamente gracias a todas las preocupaciones de nuestro mando y a la estrecha vigilancia de nuestros soldados, puede efectuarse el avance.

Nuestras posiciones en la ermita de San Pedro, así como las masías de Ventosa, han sufrido la acción de los cañones enemigos, que después atacó. Pero como nuestras fuerzas se habían colocado a muy poca distancia, hemos ocupado nuevas posiciones sin que el enemigo se diera cuenta, desconcertándose al verse frente a frente a nuestra columna. El fuego de nuestras armas automáticas fué tan mortífero que al coger al enemigo desprevenido causó en él una terrible matanza. Esto ha ocurrido en el día de hoy, en los sucesivos ataques realizados por los rojos contra nuestras posiciones del frente de Teruel.

Terminado el último ataque que los marxistas han desarrollado durante la jornada de hoy, nuestros soldados avanzaron convenientemente hacia posiciones desde las cuales pueden batir mejor al enemigo, y éste se encontró con que nuestras columnas se hallaban avanzadas más adentro y donde no esperaban encontrarlas. Por eso, ha sido tan grande el descalabro que hoy ha recibido.

Desde nuestras líneas de La Muela de Sarrión, se domina en su totalidad la cuesta y término de este pueblo que también por el sur queda cortado por el fuego de nuestra artillería. También la carretera que des de Mora de Rubielos va a Rincón de Ademuz, está ahora dominada por el fuego de nuestras armas automáticas.

Duras son estas jornadas que aguantan nuestros soldados, pero confiemos y esperemos que pronto la defensa tenaz de estos días, defensa que es por ahora situación táctica, se convierta en rápida retirada, con lo cual no sólo quedará toda la provincia de Teruel librada, sino que nuestros soldados se adentrarán hacia tierras mejores y vengan a incorporarse a la España nacional pueblos y ciudades que han pasado tanto tiempo bajo la opresión del terror rojo.

Las operaciones que se han realizado en el sector más oriental del frente levantino, tienen también gran importancia. Los movimientos maniobreros se hacen a base de pequeñas bolsas perfiladas por las hendiduras abiertas en el frente rojo. Sus líneas son rotas de trecho en trecho, y al pasar por ellas nuestras columnas van cerrando su hoja y avanzando y cogiendo entre ellas las pequeñas zonas de terreno enemigo en el que dejan pueblos, zonas de gran importancia agrícola, y a veces también numerosos núcleos enemigos que quedan prisioneros con todo el material de guerra que les acompaña.

El avance realizado ayer por el sector de Sagunto, colocó nuestras tropas a últimas horas de la tarde, al Sur del pueblo de Artana, rebasado el de Bechi y rebasada la carretera que conduce desde este a Villarreal y con excelentes perspectivas para el futuro.

Hoy las operaciones en este frente han tenido únicamente el carácter de rectificaciones. Se han conquistado nuevas alturas de gran importancia.

En el sector de Onda se ha extendido la líneas también considerablemente hasta el Sur de la ermita de Santa Bárbara y estribaciones de la sierra de Cantalope. Igualmente puede decirse que desde Castillo de Villamalefa a Artana, nuestras vanguardias forman una línea recta y ventajosamente colocados nuestros soldados.

Esta mañana con las primeras luces del día han comenzado su avance nuestras tropas. No sabemos a estas horas en qué profundidad han penetrado. Al mediodía se sabía que todas las fuerzas continuaban su progresión, por la citada zona, hasta atravesar la carretera de Artana a Someja, alcanzando por el este la bifurcación que conduce a Nules, y ocupando el vértice Herrera y otras importantes alturas.

HOTEL BRISTOL

«Precisamente en el mejor lugar»

Cocina sana como en la misma casa. Fresco como el campo. Cómodo, agradable, familiar. Clientela escogida. Cada habitación, equipada con colchones «Simmons», tiene baño completo, agua fría y caliente y teléfono.

Precios moderados. Ambiente muy indicado para los clientes del interior.

Cía. Hotelera Bristol, S. A.
AMISTAD Y SAN RAFAEL
TEL. M-9831.—HABANA

¡NO MALGASTE SU DINERO!

Inviértalo con utilidad haciendo sus compras en la gran venta de:

90 CTS.

LA MAS POPULAR DE AGOSTO COMIENZA EL SABADO 30

ALMACENES EL SOL
MONTE 90

TELEFONO M-3498

FRENTE A MARTE Y BELONA

OTRA CARTA

En la carta fecha 24 de julio que dirige el señor Gordón Ordás al señor Director del DIARIO DE LA MARINA y que este periódico publica, encontramos que, reiterando sus acusaciones por «los crímenes abominables cometidos en Galicia» así como «los cometidos en toda la España invadida», dice que hablará y escribirá ampliamente, basándose con frecuencia en testimonios de personas «indiscutiblemente católicas». En vista de esto, como parece va a prolongarse la polémica, nos hemos decidido a intervenir. Nuestra intervención, breve desde luego, adelantamos que será por una sola vez y que aquí terminará. Porque, dispuesto nuestro viaje a España para muy próxima fecha, que no podemos demorar, no podríamos, en caso de que el señor Gordón Ordás nos contestara, proseguirla; y porque viviendo el señor Gordón Ordás y nosotros en tierra extranjera, nos parece abusivo para la generosa hospitalidad de este país, el andar con contiendas de un género personalísimo, de español a español, que sólo estaría bien dirimir y terminar frente a frente y en la patria común, cada uno situado en el lugar que le corresponde.

Cita el señor Gordón Ordás tres casos de crímenes cometidos en Galicia. Al primero dice que lo «asesinaron», al segundo que «se le mató salvajemente»; y al tercero que «recibió la muerte más espantosa: se le asesinó arrastrándolo por las calles». Todo esto es un poco confuso. Parece hecho por las turbas desatadas. ¿No había autoridad entonces, en Galicia? ¿No había orden? Los tres crímenes parecen cometidos al margen de toda actuación judicial, sin que existiera previa sentencia de Tribunal legalmente constituido en el caso de que, en realidad, se hayan producido las muertes violentas que el señor Gordón Ordás dice y que a su gusto adjetiva. El señor Gordón Ordás no señala la fecha en que se cometieron estos supuestos crímenes. El señor Gordón Ordás cree, por lo visto, que en la zona nacional-sindicalista, en la zona nuestra, pueden ocurrir motines y revueltas y que éstos ocurren a cada paso y con tal intensidad que las autoridades son impotentes para sofocarlos, pudiendo nada menos las gentes díscolas y rebeldes que «arrastrar los cadáveres por las calles»..

Esto le parece al señor Gordón Ordás natural y corriente, porque es precisamente lo que ocurre en la zona de que es aquí, en esta tierra y en Méjico, su representante. El señor Gordón Ordás confunde las cosas. El señor Gordón Ordás no sabe una palabra de lo que pasa en nuestra zona. El señor Gordón Ordás no tiene más que referencias interesadas y, por lo tanto, desnaturalizadas. Si el señor Gordón Ordás tuviera un conocimiento más exacto de los sucesos, no diría así, «se mató», «se asesinó», «se arrastró su cadáver por las calles». Cualquiera que haya vivido un poco de tiempo en la zona nuestra en cualquiera de las poblaciones por nuestro Ejército conquistadas, aun en la más insignificante o apartada aldea, puede dar fe de que estos asesinatos, de que estos crímenes son imposibles. Lo que se alaba precisamente por todo extranjero que nos visita es el orden, la absoluta garantía del orden en todas partes. Si se mata, si se condena, si se castiga a alguien es porque ha incurrido en falta o en grave delito, y tampoco se le elimina de la manera cruel, sanguinaria y primitiva que el señor Gordón Ordás, acostumbrado a los procedimientos de los suyos, cree, sino mediante sentencia de Tribunales, asesorados jurídicamente y con la acusación y la defensa del caso.

Nosotros, en cambio, que hemos vivido en las dos zonas, podemos testimoniar que estos desórdenes, que estas revueltas que estos motines que el señor Gordón Ordás quiere dar a entender se producen en nuestra zona, suceden en la suya.

Crímenes, verdaderos crímenes, los cometidos en la zona roja. No queremos entrar en detalles, porque esto haría interminable este artículo; pero solamente después del Movimiento producido, es espantosa la carnicería. A 200.000 víctimas hacen ascender el número las estadísticas. Sólo por poseer un carnet de falangista; por portar un escapulario o, simplemente, por resistirse al expolio, al robo y al pillaje, la mayor parte. Y crimen horrendo, verdadera culminación del crimen y la maldad, el cometido con nuestro querido Ausente; el martirio a que fué cometido; las persecuciones y los vejámenes que tuvo que sufrir nuestro José Antonio, por el mero hecho de alzar su honrada voz en defensa del que trabaja y del que sufre, desenmascarando a esos falsos apóstoles, a esos farsantes politicastros, que con utopías irrealizables explotan y extravían al obrero.

En nuestra zona hace tiempo que desaparecieron tales grupos rivales. No existen, no pueden existir luchas políticas de ninguna clase y, mucho menos, puede darse el caso de que a la sombra de estas luchas y dándolas como motivo se pueda llegar al despojo, al robo y a la declarada subversión. En la zona nuestra, nuestro Gobierno, bajo la indiscutible y venerable autoridad del Caudillo, y secundado por todas las fuerzas vivas del país, no deja tiempo ni ocasión para el desorden ni la violencia. Todos los esfuerzos, todas las iniciativas están orientados hacia una limpia, rápida y eficaz reconstrucción. Los problemas sociales son objeto de un permanente estudio, protegiendo por cuantos medios sean precisos al trabajador, al obrero. Prueba de ello la feliz y reciente promulgación del Fuero del Trabajo, donde se contiene cuanto de más avanzado y radical pueda presentar el partido de izquierda de cualquier país que más se haya declarado por la defensa y el bienestar del trabajador. Prueba de ello también las actividades de nuestro «Auxilio Social», en su constante y santo afán de remedio de toda lacra y de toda miseria. Y tantas otras obras benéficas como a cada momento se instituyen. Que la paz, que la seguridad personal, que el libre desarrollo de la iniciativa particular en los negocios son un hecho en la zona nuestra, lo demuestra más que nada, la total ausencia de emigración por parte de las familias de dirigentes o autoridades; mientras que en la zona roja el éxodo es constante y no escapa a los familiares de los más conspicuos o de mayor reponsabilidad en la dirección de los auntos políticos o administrativos.

Ahora mismo preparamos un viaje a España. Vamos a ir allá, a nuestra zona sin que nos perturbe el más mínimo temor de que acaso vayamos a sufrir violencia en nuestra persona y con la plena certeza de que no la han sufrido ni nuestra familia, ni nuestros intereses. ¿Podría decir lo mismo el señor Gordón Ordás? Que nosotros sepamos, después de que anda por América, sean las que hayan sido sus actividades y ostentando las representaciones que haya ostentado, no se ha arriesgado a volver a Valencia o a Barcelona. Siquiera para un cambio de impresiones o por lo menos para saturarse de ese entusiasmo y de ese heroísmo de que hace tanta gala tenerlos las huestes milicianas de su mando. Nada nos interesa, tampoco, que vaya o deje de ir desde luego; pero se decidiría, en último caso, el señor Gordón Ordás a un regreso? Lo haría así, tan tranquilamente, tan confiadamente como nosotros?

Y a propósito de viajes. Se nos ocurre retar al señor Gordón Ordás a que efectúe un viaje a España en la forma que vamos a proponerle: El nombraría una comisión compuesta de tres personas de su confianza, comisión que él presidiría. Nosotros, por nuestra parte, nombraríamos otra, de otros tres que nosotros, a nuestra vez, presidiríamos. Emprenderíamos las dos comisiones con los avales y justificaciones internacionales del caso y las dos comisiones convinieran, un viaje a España con un recorrido que empezando por Cádiz, terminase en Barcelona, o de La Coruña a Cartagena. De todo lo que se viera, de todo lo que se observara en las dos zonas se tomaría una nota escrupulosa y fidedigna. Se registrarían cárceles, presidios; se estudiarían procedimientos y causas; se comprobaríain instituciones y organismos. Se verían palpablemente, de modo directo, los métodos de vida de una y otra zona. Y una vez todo registrado, todo comprobado, todo aquilatado, sería ocasión de proclamar en cuál de las dos reina verdaderamente el orden en cuál de las dos hay una mayor garantía de la personalidad, en cuál de las dos se hace con efectividad vida normal. Con lo que acabarían todas estas disputas estériles, pequeñas y rencorosas, resplandeciendo por encima de todo la Verdad, que es lo que a nosotros nos interesa.

Nosotros estamos dispuestos a dar al señor Gordón Ordás toda clase de seguridades, de que él y los tres señores que le acompañen serían respetados en nuestra zona por todo el tiempo que en ella estuvieran. Estamos plenamente autorizados para decirlo así. Sabemos, además, que este convenio, por los nuestros, sería fidelísimamente respetado. A nosotros nos consta que aunque el señor Gordón Ordás, nos diera todas las seguridades, las más exigentes, no seríamos respetados en su campo, en la zona roja. Sabemos, tenemos de ello la más absoluta certeza que seríamos sacrificados sin compasión una vez introducidos en la zona roja. Sin embargo, mantenemos el reto. No ignorando la poca autoridad que efectivamente entre los suyos tiene el señor Gordón Ordás. Si el señor Gordón Ordás está seguro de que esto no es así, de que estamos equivocados, nunca una mejor ocasión para demostrarlo que ésta. Si le detiene el temor al montante de los gastos que tal viaje origine, desde luego le anticipamos que todos correrían por nuestra cuenta. Va, señor Gordón Ordás? Ojalá usted aceptara! Sería la manera de ofrendar una vez más nuestra vida en el altar de la Patria!

Nada más.

El Presidente en Cuba de Falange Española Tradicionalista,
Alejandro VILLANUEVA

En su afán defensivo, los rojos habían horadado toda la ciudad, construyendo magníficos refugios bien protegidos

Galicia, Navarra, La Rioja y Sevilla fueron las primeras en acudir con cargamentos de víveres en socorro de la población hambrienta y exhausta. Un hallazgo inesperado

CASTELLON, julio. (Por Correo). A la semana justa de la conquista del Castellón, había variado totalmente el aspecto de la capital levantina. La normalidad es absoluta, sin que pueda ser alterada por los proyectiles marxistas, cuyas fuerzas están ya a más de 14 kilómetros al sur de la Plana.

Un bando de la Alcaldía, ha ordenado la retirada de los escombros que se acumulaban en las calles y los trabajos se realizaron con toda celeridad, y hoy, se presentan las avenidas castellonenses libres de aquellos montones de tierra que entorpecían la circulación, resultado de las excavaciones hechas en los domicilios particulares para la fabricación de refugios, verdadera obsesión de los dirigentes marxistas que horadaron materialmente Castellón con una serie de galerías subterráneas protegidas por hormigón. Hay refugios que son un modelo en su género, a más de trece metros bajo tierra, con respiradores cónicos de cemento, cuya capacidad asciende a varios centenares de personas.

El servicio de aguas, restablecido, ha venido en ayuda del aseo y ornato de la ciudad que torna a recobrar su belleza a la par que su normalidad. La luz brilla en todos los hogares, y ahora se pueden escuchar con el potenciómetro abierto las emisoras nacionales que durante 22 meses oyeron los castellonenses ocultos, para evitar que el sonido llegase a oídos de los que castigaban este delito con la pena de muerte. El servicio de limpieza se verifica normalmente así como el de abastecimiento de modo tal que anteayer en Castellón, sobraron 5.000 raciones de pan, tras de cubrir todas las necesidades de una población que no conocía el pan blanco desde hace mucho tiempo.

El comercio, que desde el primer día abrió sus puertas, realiza frecuentes trabajos y la calle de González C Cherma, arteria principal de la ciudad, es concurridísima por los soldados conquistadores y el vecindario. Los bancos han comenzado su tarea de canje de billetes y ante los censos de reclutamiento de voluntarios de Falange Española Tradicionalista y de las JONS, se forman grandes colas, de los que desean luchar contra los que fueron sus verdugos durante largos meses.

El tronar del cañón, que durante los primeros días se escuchaba lejano, va alejándose paulatinamente, indicando la progresión constante de los soldados del Cuerpo del Ejército de Galicia, que tras ocupar la ciudad apartan de ella toda lo posibilidad de peligro, haciendo retirar al enemigo de sus madrigueras.

Los pasquines y carteles que en enorme cantidad pegaron los marxistas en las fachadas invitando a la barbarie y al odio, han sido sustituídos por los que pregonan la llegada de una España Grande y Libre y de una nación nacional-sindicalista y de un Caudillo.

En los rostros demacrados por las penalidades y privaciones se refleja la alegría. Es el síntoma mejor del retorno a la normalidad.

«AUXILIO SOCIAL»

Tras la inmensa labor que en la España liberada ha realizado la maravillosa institución de «Auxilio Social» (todo lo que sobre ella se escriba y diga es bien mezquino parangonado con la realidad), después de su tarea de Castellón, su mérito ha sido agigantado en una forma que causa asombro.

Ya he indicado que a las dos de la tarde del día en que la capital fué ocupada habían sido repartidas 25 mil raciones, y así en progresión creciente continuaron en fecha sucesiva estableciéndose comedores amplios, provisionalmente, en lugares que sirvieron de café. De diversos lugares de España llegaron camiones de víveres q. «Auxilio Social», se encargaba de repartir.

Aquellos carteles que hablan de auténtica hermandad y de espíritu de justicia. De Navarra, de la Rioja, de Sevilla, de Galicia.

Y aún la suerte deparó un importante contingente de comestibles hallados en un barco encallado en la playa de Benicasim, cuyas bodegas estaban abarrotadas de latas de conservas variadas. El barco, pintado de negro, era un misterio. Recostado sobre babor frente a las villas del precioso pueblecito. Dos nadadores se acercaron a él, y la ciudad de Castellón por medio de «Auxilio Social», se benefició del hallazgo.

Recuerdo la estampa de guerra que había del espíritu heroico que anima a las muchachas de «Auxilio Social», Servían sus comidas en amplios locales abarrotados de mesas. Las puertas estaban cerradas, dejando la sala en una penumbra que mitigaba el enorme calor reinante. De un lado a otro, incansables, cruzaban estas beneméritas mujeres, con albo delantal, atendiendo a todo. De improviso unas bombas caen cerca, y las puertas se abren bruscamente forzadas por las ondas expansivas, inundando de polvo el local. Hubo un movimiento instintivo de huída en los comensales, entre los que estaban presentes todas las clases sociales. El terror inundó muchos semblantes, y las mujeres gritaron mientras los militares y aquellas admirables muchachas continuaron impávidos. No temblaron las cuentes bien repletas en sus manos ni se desbordaron los vasos donde servían sin que en sus obras se notara preocupación y sus palabras oían como siempre tranquilas y amables.

LA GUERRA

La guerra se aleja de la población y del pueblo de Villarreal, duramente castigado por la artillería roja. La labor de limpieza que en la actualidad se realiza, supone constante pero lento avance hacia el sur. Los bosquecillos de almendros, naranjos y olivos, están cuajados de automáticas rojas no con intentos ofensivos que ya han desistido de ellos por inútiles y costosos, sino con el deseo de hostigar a nuestros soldados. Maniobras en pequeña escala dan al traste con sus propósitos, y cada día nuevos millonarios vienen a engrosar la cifra fabulosa de prisioneros.

Nuestra línea está en estos momentos enraizada a lo largo de la margen del río Seco.

El dispositivo guerrero de la derecha del Ejército nacional, formado con la agrupación de enlace ha reanudado su marcha al igual que el Cuerpo de Ejército de Castilla, que ha vencido enormes resistencias del enemigo magníficamente atrincherado en las proximidades de Sarrión.

En un hito de la carretera he leído: «A Valencia 60 kilómetros». Y la línea de fuego estaba un poco más allá.

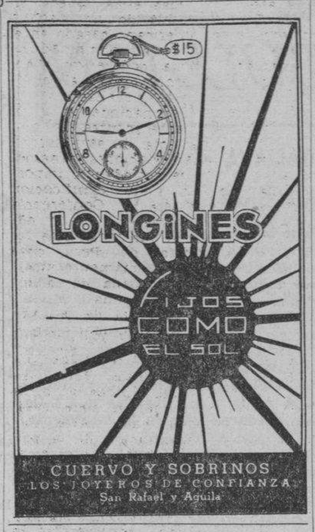

No todos los cuellos semi duros son Peco MARCA REGISTRADA

Los cuellos PECO se usan exclusivamente en las famosas camisas

PACKARD y PREMIER

Exija en sus camisas los verdaderos cuellos Peco MARCA REGISTRADA

Otra carta del señor Gordón Ordás

La Habana, 27 de julio de 1938.

Sr. Director del DIARIO DE LA MARINA.
Ciudad.

Muy señor mío:

En el número de hoy del periódico de su digna dirección se publica una carta suscrita por el señor C. Cabal en la cual trata de desviar una cuestión concretamente planteada por mí con diversiones tácticas que de momento no he de rebatir. Espero, para contestar debidamente sus nuevas imputaciones, a que dicho señor explique el viernes, según promete, por qué me llamó «comisionista». Entonces le diré cuanto proceda y ya verá cómo, en efecto, yo soy un hombre «radicalmente honesto». Por el momento me limito a repetirle, ya que se confiesa autor de la calumnia, lo que dije en mis cartas anteriores. Y a añadir después algunas cosas adjetivas e intrascendentes dentro del margen de la polémica.

Yo no he llamado nunca señorito al señor Cabal, pero se lo llamo ahora. Opino, como él, que el señoritismo no tiene nada que ver con la fortuna personal ni con la posición ideológica. Uno de los rasgos psíquicos más personales del señorito es una falta absoluta de sentido de responsabilidad, que le permite actuar alegre y desenfadadamente en todos los órdenes de la vida. Y no hay nada más característico de un irresponsable que la ligera actitud del señor Cabal para conmigo. Me calumnia primero vilmente, y en vez de confesar al comprobarlo que no conociéndome siquiera me ofendió sin tener pruebas para mantener su aserto, aporta nuevas calumnias con el propósito evidente de ver si logra enturbiar las aguas, si bien escudándose prudentemente bajo otros nombres en su táctica actual y hasta diciendo, con malograda ironía, que él no cree que sea cierto lo que propaga. Pero conmigo no valen esas habilidades pueriles. Gusto de precisar todas las cuestiones como si fueran teoremas matemáticos. Por eso afirmo categóricamente que es tan falso lo que dice ahora como lo que dijo antes, según demostraré así que publique el artículo que anuncia. Si el señor Cabal quiere que yo no le considere un señorito liviano, tiene una disyuntiva a elegir: o probar que yo soy ese granuja redomado que sugiere, o retirar las infamias contra mí que ha recogido alocadamente. Mientras se mantenga en la actitud en que está hoy, me veré obligado a considerarle como un alcaloide perfecto del más pernicioso señoritismo.

Y por si quisiera aludirme a mí embozadamente el señor Cabal en sus apreciaciones impersonales sobre quienes en su concepto huyen al extranjero y se llevan a sus hijos para hurtarles a la pelea, he de manifestarle sencillamente que yo, además de pasar con mucho la edad militar de todas las reservas, me encuentro en el extranjero desde meses antes de comenzar la guerra en España; pero que mi único hijo varón, que estaba declarado inútil total para el servicio desde antes del advenimiento de la República, se presentó voluntario al poco tiempo de producirse la rebelión militar y ha luchado en las horas más difíciles en la Ciudad Universitaria, sector de Puerta de Hierro, y en la zona del Río Jarama, sorprendiéndole más tarde la caída de Bilbao mientras gestionaba en Valencia, donde había ido con permiso a ese solo fin, su incorporación al ejército que defendía la capital vizcaína. Mis dos yernos están igualmente en España cumpliendo con su deber, uno de ellos trasladado desde México a los tres meses de la contienda y el otro voluntariamente incorporado a las milicias de Madrid desde el día 18 de julio de 1936. Como ve el señor Cabal, tampoco se me puede combatir a mí honradamente en ese terreno. Ya se irá convenciendo con el tiempo, si es hombre leal, de que soy invulnerable a los ataques de la maledicencia.

Una vez más, señor Director, reciba la expresión de la gratitud, por la publicación de esta carta, de su affmo. servidor, que le estrecha la mano,

Félix Gordón Ordás,
Embajador de España.

* * *

Mañana contestará a esta carta el señor Cabal.

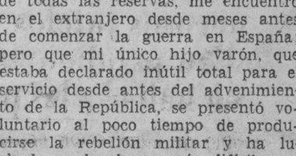

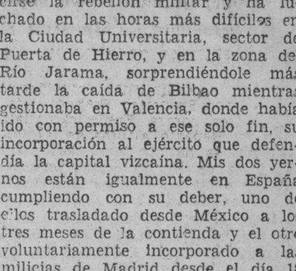

DINERO

sobre alhajas
Prendas de Ocasión a precios sin competencia.

LA REGENTE
Neptuno y Amistad.

TOMATE RAFEL
TRIPLE-CONCENTRADO

POR DIOS Y POR ESPAÑA

En el frente de Extremadura, donde formaba parte de una Bandera de Falange halló gloriosa muerte, peleando por Dios y por España, el distinguido joven Bautista López Souto, hijo del afamado industrial conservero de Galicia, señor López Baleiras.

Valeroso y patriota, el joven López Souto se había alistado como voluntario para contribuir con entusiasmo insuperable a la causa de la redención de España. Le sorprende la muerte sin tener la dicha de ver la obra terminada, pero con la inmensa satisfacción del deber cumplido y con la seguridad de que el sacrificio de tantas vidas y el derroche de tanta hombría no ha sido inútil.

Reciban los familiares todos del finado la expresión de nuestra sincera condolencia, muy particularmente el señor José López Souto, hermano de aquél, que reside entre nosotros.

Importantes donativos en oro, plata y efectivo se han recibido en Burgos con destino a la España nacionalista

En Bilbao se están haciendo gestiones para conseguir la repatriación de otro contingente de niños expatriados por los rojos-separatistas. Veinticinco mil liras a Zuloaga

BURGOS, julio 27. (SE).—Se ha hecho pública otra lista de donativos para la suscripción nacional. En ella figura el Comisario de guerra de Logroño con 23.500 pesetas; el representante de España en Oporto con 3.343 escudos; el representante en Filipinas, con $9.343.53 en nueve cheques; el representante en Buenos Aires, 269 gramos de alhajas de oro, 930 gramos en alhajas de plata, 140 gramos en monedas de plata, 127.10 pesetas en metálico y 11-1-6 libras esterlinas, también en metálico. El Cuartel general del Norte 60 gramos en alhajas de oro, donativo de varios prisioneros; sección femenina de Falange Española Tradicionalista de Parená, 55 gramos en alhajas de oro; gobernador civil de Málaga 14.657 kilos en alhajas de oro, 8.325 kilos en monedas de oro, 1.640 kilos en monedas de oro de dije y 2.670 kilos en monedas de plata; la Junta Nacionalista Española de Ciudad Trujillo, 5.000 dólares en un cheque, y el Consejo de Administración del Banco Mercantil de Sanlúcar, 109.233,56 pesetas en un cheque.

Una avenida de Portugal, en Zamora.

ZAMORA, julio 27. (SE). — Con asistencia de las autoridades y numerosas representaciones de Portugal, entre las que se hallaba el gobernador de Braganza, ha sido inaugurada en esta ciudad, la gran Avenida de Portugal.

Se celebraron varios actos de homenaje a la nación vecina.

La repatriación de niños vascos

BILBAO, julio 27. (SE).—La Delegación especial de protección de menores, gestiona la vuelta de un nuevo grupo de niños expatriados por los rojos separatistas.

Campamento de verano en Baquio

BILBAO, julio 27. (SE). — La sociedad Altos Hornos de Vizcaya ha acordado sufragar los gastos que origine el Campamento de verano que se instalará en la playa de Baquio para los niños de Sestao y Baracaldo. En este Campamento estarán permanentemente 50 muchochos de los que se hayan destacado por su comportamiento dentro de las Organizaciones juveniles.

Veinte y cinco mil libras a Ignacio Zuloaga

VENECIA, julio 27. (SE).—El pintor español Ignacio Zuloaga, que, ha obtenido el primer premio en la Exposición bienal, recibió 25.000 liras de las 50.000 concedidas por el Duce para premiar al mejor artista extranjero que concurriese a la citada Exposición.

Otro campamento

BILBAO, julio 27. (SE).—El S.E.U. ha organizado un Campamento de verano en la playa de Pedernales que llevará el nombre de Amadeo Piró.

DR. MANUEL VILLAVERDE
Médico de la Clínica del Profesor Gregorio Marañón, de Madrid.
Medicina General. Secreciones Internas. Consulta previo turno.
Teléfono F-3532. — Calle 17 Número 11. — Vedado.
De las Universidades de Madrid y de La Habana.

VINO MARQUES DE RISCAL

EMBUTIDOS EL MIÑO
APETITO Y SALUD
S. ABUIN Y Cía
LUGAREÑO 160 al 164 — Tfo U 3209

M.E.C.D. 2016

EXPLICA LA LIGA SU FALLO SOBRE LA PROTESTA DEL TELEFONOS Y EL ADC

La Liga Nacional amateur de base ball, para brindar una información más amplia en relación con el fallo dictado sobre el juego que sostuvieron los equipos del ADC y Teléfonos el pasado domingo diez de julio, que fué terminado por ascuridad por el umpire Raúl Atán, en el décimo inning, por estimar que no había luz suficiente para seguir jugando, ha dado ayer a la publicidad el fallo completo que es, como sigue:

Julio 26 de 1938.
Sr. Delegado.
Ciudad.

Muy señor mío:

Tengo el gusto de transcribirle a continuación el acuerdo adoptado por la Mesa de la Liga en su sesión del día de hoy, en relación con la protesta presentada por ese club del juego celebrado el día diez de julio con el club ADC y cuya protesta se fundamentó en infracción del inciso primero del artículo 67 de las Reglas Generales de Base ball por las que se rige el campeonato actual:

«Vistas las protestas presentadas por los capitanes de los teams de base ball de los clubs ADC y Cuban Telephone Club, y ratificadas oportunamente, del juego celebrado entrambos, el día 10 de julio pasado, en Vedado Tennis Park, alegando la infracción del inciso primero de la regla 67 al suspender el umpire principal, definitivamente y por obscuridad a las 6 y 42 p. m. de dicho día el juego que se celebraba, no obstante existir minutos después claridad suficiente para reanudarlo y,

Considerando: Que la Regla 67 en su inciso primero determina ajustándonos a la letra del precepto, que «si a juicio del umpire, debe suspenderse el juego por lluvia, obscuridad o cualquier otra causa, él anotará la hora de la suspensión y al pasar 30 minutos, tendrá la autoridad para terminar el juego, si a su juicio se hace imposible reanudarlo.

Considerando: Que si bien es cierto que la costumbre ha establecido que los umpires pueden suspender el juego definitivamente en cualquier momento que a su juicio la obscuridad impidiera continuarlo, no es menos cierto que el precepto aplicable determina en el procedimiento de suspensión de juegos, la obligación del umpire de dejar decursar 30 minutos antes de tener la autoridad de reanudarlo o no.

Considerando: Que el juego fué suspendido a las 6 y 42 minutos p. m. no obstante ponerse el sol dicho día a las 7 y 18 p. m. es decir 36 minutos después, lo que permitía dejar transcurrir el lapso de tiempo señalado en la Regla y aún disponer de 6 minutos para reanudarle bajo las condiciones de «juego de día» y dentro del término de 30 minutos modificar su primer criterio reanudándolo con un mayor tiempo de juego disponible.

Considerando: Que a la hora suspendida sólo restaban 36 minutos del sol a cuya puesta debía en la fecha de la celebración, terminarse el juego que se celebraba si antes no tenía decisión.

SE ACUERDA:

Primero: Declarar con lugar las protestas presentadas por medio de representantes legales por los clubs ADC y Cuban Telephone Club, por haberse infringido el procedimiento que establece el inciso primero de la Regla 67.

Segundo: El juego suspendido deberá reanudarse y celebrarse en la fecha que más abajo se indica por un término no mayor de 36 minutos, a cuyo vencimiento deberá darse por terminado el juego si este no hubiere tenido antes decisión.

Tercero: Declarar, no obstante la infracción apreciada, que la interpretación dada a la Regla 67, inciso primero por el umpire, ha sido la que la costumbre, fuente de derecho, había establecido.

Cuarto: Que el juego suspendido y resuelto por el presente fallo reanudar, deberá celebrarse 36 minutos antes, de la hora indicada para el comienzo del juego que ambos clubs deberán celebrar el domingo 2 del próximo mes de octubre.

Comuníquese este fallo a las partes con las advertencias del caso, dándose a la publicidad el mismo para conocimiento de los otros clubs inscriptos en el campeonato.

Sin otro particular por el momento, quedo de usted con la mayor consideración.

Atentamente,
DR. LAUREANO PRADO CLARK,
Secretario de la Liga Nacional de A. de Base ball de la República de Cuba.

DESDE EL BULL PEN

Por PEDRO GALIANA

NO BUSQUE ESTO EN LOS BOX-SCORES:

Un crítico de las Grandes Ligas dice que las series importantes que celebran los clubs, hoy día, carecen de la agresividad de otros tiempos... En su escrito, el comentarista que toca el asunto dice que cuando McGraw era director de los Gigantes, había siempre «de todo» en las visitas que el equipo hacía a Brooklyn, Chicago y San Luis... «Una vez, en Chicago, Mono Amarillo declaró que el short stop Hollocher le tenía miedo a los spikes de los jugadores enemigos... A Hollocher no le gustó nada la afirmación de McGraw y prometió tocar en condiciones a los Giants que se aproximasen a la intermedia durante la serie... McGraw, lejos de achicarse por eso, empleó más que nunca el robo de bases y Hollocher, tratando desesperadamente de cumplir su promesa, se adelantó tanto a las jugadas que pifió varias tiradas de sus catchers y los Giants quedaron safe en la intermedia, para anotar, después, cómodamente...

No hace muchas semanas, aún, Joe McCarthy, manager de los Yankees, dijo a la prensa que su team no le temía a los Indios de Cleveland porque «los Indios tenían la costumbre de achicarse cuando sus contrarios se les acercaban»... A los players del team de Oscar Vitt, ni a los periodistas de la ciudad les gustó esa opinión y anunciaron que «demostrarían a McCarthy lo contrario, la próxima vez que ambos conjuntos se midiesen»... Entonces McCarthy, temiendo choques peligrosos, desmintió públicamente las declaraciones que se le achacaban y declaró que jamás había dicho lo que se aseguraba.

«Si esto hubiese ocurrido en la época de McGraw»—dice el comentarista de que hablamos— «el líder de los Giants no sólo hubiese llegado a Cleveland confirmando esas declaraciones en todas sus partes, sino que hubiera agregado algo más, para encender más la candela entre los jugadores».

Lou Gehrig, que está bateando solamente .280, encontrará verdadera dificultad para finalizar este año en los trescientos, debido a que tiene ya más de 300 veces al bate... Los Dodgers de Brooklyn tuvieron este año la oportunidad de hacerse del pitcher Jack Russell, pero, el administrador del club no quiso firmarlo... Leo Durocher fué quien lo recomendó... Russell se fué entonces con los Cubs de Chicago, y, ahora resulta que mantiene un record formidable como relief... Bill Terry y Bill Klem, rey de los umpires del baseball, sostuvieron el otro día un altercado y, como resultado, el manager de los Gigantes protestó un juego que los Cardenales ganaron 7 por 6... Todo ocurrió porque, teniendo el San Luis hombres en primera y tercera con dos outs, y pitcheando Hal Schumacher, Klem se viró para el banco de los Cardenales, justamente en el momento en que Schumacher pitcheaba... Brown conectó la bola de hit al right y metió la carrera decisiva... Terry dice que Klem tenía que anular ese lanzamiento porque no estaba atendiendo al juego, y, nadie sabe lo que hubiese pasado si Brown no le hubiese tirado a la pelota, sacando el hit...

Todos los managers de la Liga Americana, los pitchers del circuito y los periodistas que cubren las informaciones de baseball, aseguran que Billy Dickey—no DiMaggio—es el bateador más peligroso que tiene el New York Yankees en su lineup... La salida de Chiozza a la segunda base de los Giants prueba elocuentemente que no estábamos equivocados cuando afirmamos, al retornar de New York después de cubrir la pelea de Joe Louis-Max Schmeling para el DIARIO DE LA MARINA, que Alex Kampouris no era más que un pequeño alivio al mal que había dejado Burguess Whitehead en la segunda base del club... Terry, cansado de esperar que Kampouris diese la talla en el club, ha tenido que volver a Chiozza, que jugaba la posición con los Phillies hace años... Red Ruffing está considerado el pitcher que más batea en el baseball, y, al mismo tiempo se dice que Vernon Gómez es el más flojo... Sin embargo, aunque parezca mentira, Gómez tiene hoy día 15 puntos más en los averages que Ruffing... Los Piratas, satisfechos y nada arrepentidos por haber rechazado la oferta de $40,000 que les hicieron los Gigantes por el infielder Young... El joven player está jugando mejor que ningún otro second baseman en la Liga Nacional, y todo el mundo cree que si estuviese con los Giants hubiese asegurado el pennant para Terry y sus hombres.

Ya no habrá más juegos de 16-14, con tres horas de duración, cuando los Phillies sirvan de home-club en la Liga Nacional... Al trasladarse a Shibe Park, donde las cercas no están tan próximas al home plate como en Baker Field, los Phillies han eliminado la posibilidad de los home runs, y ahora resulta difícil el carreraje en sus partidos... El retorno del short stop Luke Appling al juego activo ha de dar mucho más colorido a la lucha de la Liga Americana, que está brindando la mejor campaña que recuerda su historia desde 1928, cuando los Yankees les ganaron el pennant a los Atléticos de Filadelfia en una memorable serie de cinco games que se efectuó en los últimos días de la temporada... Dicen que el zurdito Kemp Wicker no pudo seguir con los Yankees porque los Medias Blancas de Chicago descubrieron que cada vez que pitcheaba una curva apretaba la boca, haciendo una contracción fácil de observar... En un artículo que publica en «Liberty» Dizzy Dean, el discutido pitcher de los Cubs de Chicago, asegura que todas esas fanfarronadas que tenía cuando estaba con los Cardenales, eran producto de la presión que le hacía el departamento de publicidad del club... «Jamás he sido un fanfarrón, ni me gustaba la jugada!»—dice Dean en su artículo.

CURIOSIDADES:

Los Piratas de Pittsburgh han ganado tantos juegos en los últimos tiempos, que, cada vez que se publica una derrota los lectores se figuran que ha sido un error de imprenta.

Con el alza de valores que ha experimentado últimamente el equipo de Brooklyn, cualquiera pudiera pensar que la prosperidad ha pasado, efectivamente, del doblar de la esquina.

Los Yankees tienen, también, tres G-men con los cuales esperan ganar nuevamente el pennant de su Liga... G-ehrig... G-ordon... y G-ómez!!!

Bill Terry daría cualquier cosa porque nunca se publicase en los periódicos de New York el batting average de Wally Berger, el otufielder que envió a Cincinnati...

ESTA NOCHE, EN EL GRAN ESTELAR DEL FRONTON HABANA-MADRID, SARMIENTO Y EPIFANIO vs. CONSTANTE Y GAYARRE

Habrá además otros dos partidos muy interesantes en la fresca y popular Bombonera de la Calzada de Belascoaín y Sitios. Mucha concurrencia presencia diariamente las funciones

Una gran función presenta esta noche el Frontón Habana-Madrid.

En el estelar, que es de altos vuelos, se medirán Sarmiento y Epifanio contra Constante y Gayarre.

El Maestro Epifanio tendrá que jugar todo lo que sabe para poderle ganar al Tenor Gayarre, que está en unas condiciones colosales y sabido es que Gayarre es un verdadero jabuco cogiendo pelotas, no deja pasar una que no la enceste.

Gayarre va con Constante, otro del Cerro, que tiene un saque colosal y una pegada terrible.

Y el Maestro Epifanio lleva de delantero a Sarmiento, que es de los buenos y sabe lo que tira.

Y en el tercero habrá gran lucha entre Gabriel II y Trecet y Federico y Rementería.

Este es un programa que llenará seguramente la fresca Bombonera.

Programa para la función de esta noche a las ocho y media.

PRIMER PARTIDO a 25 tantos: Vizcaya y Bernal, blancos, contra Girón y Azpeitia, azules. A sacar ambos del cuadro 14 y medio.

PRIMERA QUINIELA a 6 tantos: Bernal, Salvador, Azpeitia, Gayarre, Torre y Buendía.

SEGUNDO PARTIDO a 30 tantos: Sarmiento y Epifanio, blancos, contra Constante y Gayarre, azules. A sacar ambos del cuadro 14 y medio.

SEGUNDA QUINIELA a 6 tantos: Sarmiento, Constante, Gabriel II, Trecet, Federico y Rementería.

TERCER PARTIDO a 30 tantos: Gabriel II y Trecet, blancos, contra Federico y Rementería, azules. A sacar ambos del cuadro 14 y medio.

Tarea altamente difícil es la de reseñar el monumental partido estelar que se ha jugado anoche en el coquetón frontón de Ramiro y Valdespino, ya que todo cuanto digamos resultará pálido al exponer la clase de pelota que se ha jugado por esos cuatro «ases» de la Bombonera. La Intendencia hubo de combinarlo en la forma siguiente:

Federico y Gayarre, blancos, contra Montes menor y Epifanio, azules. De salida la «cátedra» hizo favoritos al guajiro Montes y al maestro Epi, quienes desarrollaron una ofensiva tal que lograron sacarles una ventaa de 11 tantos a sus contrincantes. El tanteador marcó este desnivel a favor de los azules 11 por 22, 19 por 26. Pero he aquí que el Tenor Gayarre realiza un esfuerzo titánico y jugando una enormidad como igualmente bien secundado por el chamaco Freddy, hace cristalizar la igualada a 27. Hay el acostumbrado descanso, pues los corredores corren de un lado para otro y los dadores buscando las consabidas sábanas. Comienza el peloteo y se anotan dos cartones más el mexicanito y Gayarre. Un remate magistral de Montes y una pifia de Federico, hacen culminar la consabida igualada trágica a 29. El último tanto lo pierde Federico al pifiar una pelota que trató de rebotear.

KID JUANCITO OCUPARA EL TURNO DE KID RAPIDEZ EN EL PROGRAMA DEL SABADO EN LA ARENA CRISTAL, DICE WILLY

Rapidez está mal de los ojos, y un médico de la Comisión dijo que no podría boxear

COEGO ESTA EN FORMA O. K.

La celebración del colosal programa que se celebrará el próximo sábado treinta, tiene en verdadera espectación a los fanáticos amantes del arte de la defensa personal. Hace mucho tiempo no se logra reunir en una misma función un grupo tan escogido y selecto como el que se presenta esta vez a los fans.

Aquellos que han estado investigando el lugar señalado para adquirir los tickets para la monumental función de los campeones, el programa de los encuentros revancha entre «Estrellas criollas» se les comunica por este medio que las localidades están a la venta en la casa de efectos de sports «Casa Tarín» de O-Reilly 83, allí pueden los fanáticos adquirir desde el momento que estas líneas vean la luz pública las entradas para el ring y la preferencia.

Los precios son bien conocidos de los fanáticos, las gradas al ínfimo precio de 60 centavos, sillas del ring y preferencias con un valor irrisorio de $2.58 y 1.50 respectivamente, un verdadero obsequio de los organizadores.

UN CAMBIO BENEFICIOSO..

Kid Rapidez, el maravilloso negrito de la sonrisa perenne, reportó ayer al campo de entrenamiento, quejándose de fuerte dolores en la vista, rápidamente el coach de boxeo de la Marina de Guerra Constitucional señor Willy del Pino, solicitó la presencia de un facultativo que diagnosticó que Kid Rapidez no puede tomar parte en el programa del próximo sábado.

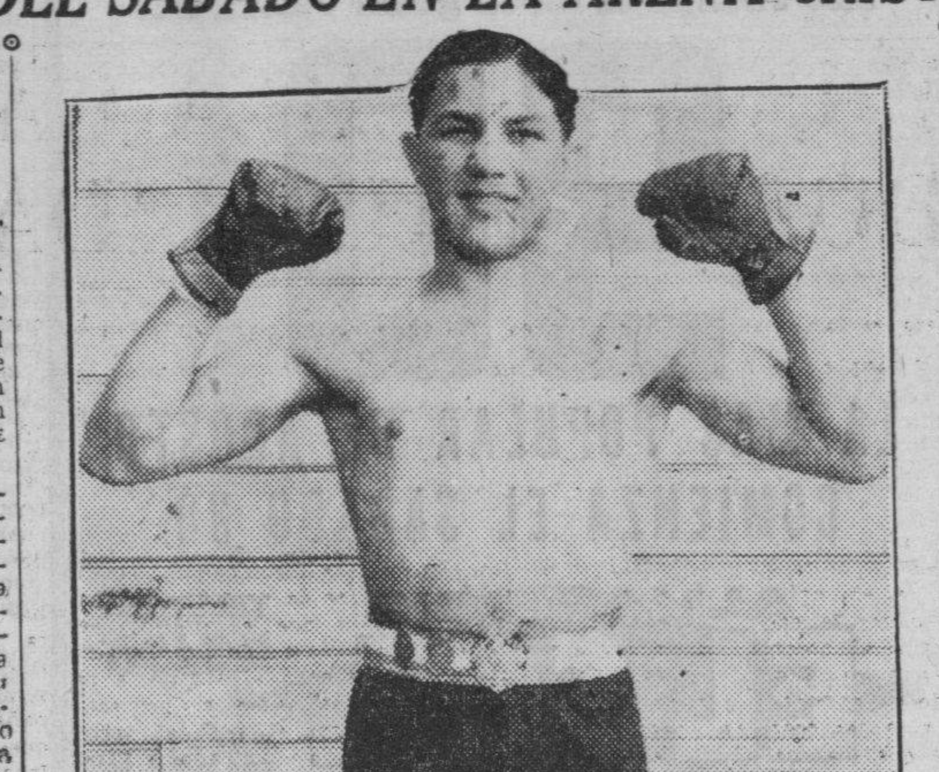

JOE LEGON, el ahijado de Alvaro González Gordon, que peleará en el bout estelar del próximo sábado, a doce rounds, contra Baby de la Paz, en opción al campeonato de los pesos welters.

El resto del programa sigue igual. Ya están a la venta las localidades. El programa

Rápidamente Willy del Pino se puso a observar la labor de los otros miembros del grupo que ansiaba tomar parte en el programa, destacándose la figura del excelente púgil Juan Alvarez, a quien los fanáticos conocen por Kid Juancito.

Podemos asegurar a los fans que este cambio beneficia el cartel, porque de un peleador enfermo aunque bueno. A un púgil ya conocido que tiene excelentes condiciones y en perfecto trainning, los fans ganan un noventa por ciento.

LOS OTROS COMBATES

Los otros encuentros siguen tal como se habían fijado en el match estelar entre Joe Legón vs. Baby La Paz, en combate opcional por la corona de la categoría welter a 12 rounds, será una verdadera batalla, emocionante y sangrienta; ambos están esperanzados en triunfar, para ceñirse el cetro que lo señala como el as de los pesos welters de Cuba.

Joe Pedroso, confiado, se entrena con esmerada atención convencido de que ha de ser ganador en su combate frente al extitular de su categoría. Por su parte el «gallito» de la Havana Electric bajo los expertos ojos de su hábil entrenador Hilario, espera ansioso el momento de probar que aun queda Joe Coego, para largo rato, evidenciando sus condiciones championable.

OTROS BOUTS

Para inciar la velada, se han combinado dos buenos bouts, Esteban González, el popular y valiente «Guajiro Salvaje» frente al sensacional ex campeón amateurs Armando Díaz, popularmente conocido por «El muerto».

Así como Kid Carvajal el lógico campeón de la categoría completa en bout revancha frente a Bill Yayo.

Mariné adquirió por largo tiempo el Estadio Polar de Camagüey, que pronto se convertirá en gran arena

Añadiendo otra nota relevante a su ejecutoria en favor del boxeo cubano y ampliando sus planes para llevar el viril deporte a un nivel que no alcanzó anteriormente, el comandante Jaime Mariné Director General de Deportes, acaba de arrendar, por todo el tiempo que desempeñe sus elevadas y fructíferas funciones, el Stadium «Polar», situado en la Avenida de los Mártires esquina a Andrés Sánchez en la ciudad de Camagüey.

Después de varias conversacoines entre los señores Carlos Pérez y José Berry, propietarios del Stadium «Polar», y el comandante Mariné, el instrumento que legaliza el convenio, beneficioso al deporte en todos sus aspectos, quedó debidamente firmado «por todo el tiempo que aquel manipule los deportes de Boxeo y Luchas».

Con la adquisición bajo contrato del Stadium «Polar», ya son dos las arenas privadas que el comandante Mariné toma bajo su control. La otra es la «Cerveza Cristal», de la calle de Infanta, que como es sabido, funciona desde hace tiempo bajo la dirección y administración del distinguido deportista, con lisonjeros resutados.

Según nuestras noticias, el comandante Mariné se propone llevar a cabo en el Stadium «Polar» de Camagüey, al igual que lo hizo en la «Cristal», importantes obras de readaptación, a fin de que quede habilitado a los fines que se proyectan.

Interior y exteriormente la Arena «Polar» será remozada. El propósito es convertirla en un estadio-modelo, de extraordinaria capacidad, bien equipada y aireada, a fin de que los fanáticos puedan disfrutar con un máximo de confort de los espectáculos deportivos que allí se celebrarán regularmente.

Camagüey es una plaza boxística de primera clase, la experiencia demuestra que hay allí una afición considerable al deporte de los puños y esa afición, naturalmente, es suceptible de intensificarse mediante un plan sistemático que comprenda la superación del espectáculo. Ciudad muy poblada, Camagüey merece tener buen boxeo. Y Mariné se dispone a dárselo.

Por de pronto, en el estadio «Polar» será instalada una Academia de Boxeo análoga a la que funciona en la Habana desde hace tiempo, con tan fecundos resultados. De equipos modernos, de instructores capaces, de todo, en fin, lo que necesita una academia-modelo, será dotada la de Camagüey, cuyo funcionamiento puede de anunciarse para una fecha inmediata a la terminación de las obras.

Y mientras de esa Academia salen los «prospectos» destinados a renovar los cuadros de boxeadores criollos, en la «Polar» se estarán verificando programas pugilísticos dentro de un marco de absoluta disciplina y de verdadera ética profesional.

La incorporación de la arena camagüeyana es un efectivo pase de avance hacia el plan de nacionalizar los campeonatos anuales «Guantes de Oro».

De allí, de esa Academia, saldrán infinidad de muchachos en condiciones de discutir a los de la Habana los blasones del triunfo en ese torneo «amateur» que ya se puede mencionar como una de las instituciones deportivas más prestigiosas de Cuba, tanto en el interior como en el extranjero.

LON WARNEKE DIO UNA LECHADA A LOS NEW YORK GIGANTES

Sólo 4 hits pudieron conectar los hombres de Bill Terry en este nuevo encuentro

NEW YORK, julio 27. (AP.)—Los Cardenales de San Luis combinaron us oportuno ataque con un par de errores para lograr un gran rally en el sexto y derrotar a los Gigantes, 7 por 0, detrás del efectivo pitching del largo Lon Warneke.

Esta es la quinta derrota consecutiva del New York, la que lo coloca a cinco juegos completos detrás de los leaders.

Los Cardenales anotaron todas sus carreras en el sexto acto. Dick Bartell y Johnny McCarthy cometieron errores que prolongaron el inning, y cinco hits, uno de ellos un jonrón de Don Padgett con dos en bases, produjeron el carreraje.

El outfielder Jo-jo Moore y el catcher Harry Danning, quienes estuvieron fuera de juego, lesionados, retornaron al line up, pero poco pudieron hacer por la causa Gigante.

SAN LUIS

	V.	C.	H.	O.	A.	E.
T. Moore, cf	4	1	2	5	0	0
Brown, 2b	5	1	2	5	1	0
Padgett, rf	5	1	1	3	0	0
Medwick, lf	4	1	1	3	0	0
Mize, 1b	5	0	1	6	0	0
Gutteridge, 3b	5	1	1	2	0	0
Myers, ss	4	0	0	0	4	1
Bremer, c	3	1	2	3	0	0
Warneke, p	3	1	1	0	1	0
Totales	38	7	11	27	6	1

NEW YORK

	V.	C.	H.	O.	A.	E.
J. Moore, lf	4	0	0	4	0	0
Bartell, ss	3	0	1	4	3	2
Ripple, rf	4	0	0	0	0	0
Ott, 3b	4	0	1	1	1	0
Leiber, cf	4	0	0	3	0	0
McCarthy, 1b	4	0	0	9	0	1
Chiozza, 2b	1	0	0	2	3	0
Kampouris, 2b	1	0	0	1	1	0
Mancuso, c	3	0	2	2	0	0
Danning, c	0	0	0	1	0	0
Castleman, p	1	0	0	0	0	0
Lohrman, p	0	0	0	0	0	0
Seeds (1)	1	0	0	0	0	0
Coffman, p	0	0	0	0	1	0
Totales	30	0	4	27	9	3

Anotación por entradas:
San Luis . . . . 000 007 000—7
New York . . . . 000 000 000—0

Sumario:
Empujadores: Warneke, 2; Brown, Padgett, 3. Two base hit: Mancuso. Home run: Padgett. Bases robadas: Gutteridge, Bremer. Sacrifices: Castleman, Warneke, T. Moore. Double plays: Bartell a Kampouris a McCarthy; Myers a Brown a Mize. Quedados en bases: New York, 6; San Luis, 8. Bases por bolas: Warneke, 2; Castleman, 2. Strike outs: Warneke, 3; Castleman, 2; Coffman, 1. Hits: a Castleman, 7 en 5 y dos tercios innings; a Lohrman, 3 en 1 y un tercio; a Coffman, 1 en 2. Perdió Castleman. Umpires: Magerkurth, Parker y Moran.

PERDIO DOS DESAFIOS CON EL BOSTON BEES EL TEAM DE CINCINNATI

BOSTON, julio 27. (AP.)—Con Danny Mac Fayden y Lou Fette permitiendo sólo cinco hits en sus respectivos juegos, los Bees de Bostor salieron de su mala racha, ganándole el doble juego al Cincinnati, 1 por 0 y 5 por 1.

En el primer juego el Diácono Danny, vengándose de la lesión que le causaron en la mano cuando su última visita, derrotó a los Rojos para apuntarse su octavo triunfo del año, derrotando a Jim Weaver, quien había sustituído en el octavo inning a Gene Schott.

Los Bees, después de perder varias bonitas oportunidades de anotar, lograron, al fin, hacerlo en el quinto, cuando un limpio single de Vince DiMaggio hizo anotar a Elbie Fletcher.

Fette, en el segundo, hizo una bonita demostración de pitching y mantuvo dominados a bateadores del calibre de Berger y Lombardi. El primero no pudo lograr un hit en ocho veces al bate y sólo en una oportunidad sacó la bola del cuadro. Los Rojos salvaron la lechada por un jonrón de Myer.

Véanse las anotaciones por entradas de ambos juegos:

		C.	H.	E.
Cincinnati	000 000 000—0	5	1
Boston	000 010 00x—1	7	0

Baterías: Weaver, Schott y Hershberger, por el Cincinnati; Mac Fayden y López, por el Boston.

Segundo juego

		C.	H.	E.
Cincinnati	001 000 000—1	5	3
Boston	031 000 10x—5	8	0

Baterías: Walters y Lombardi, por el Cincinnati; Fette y Mueller, por el Boston.

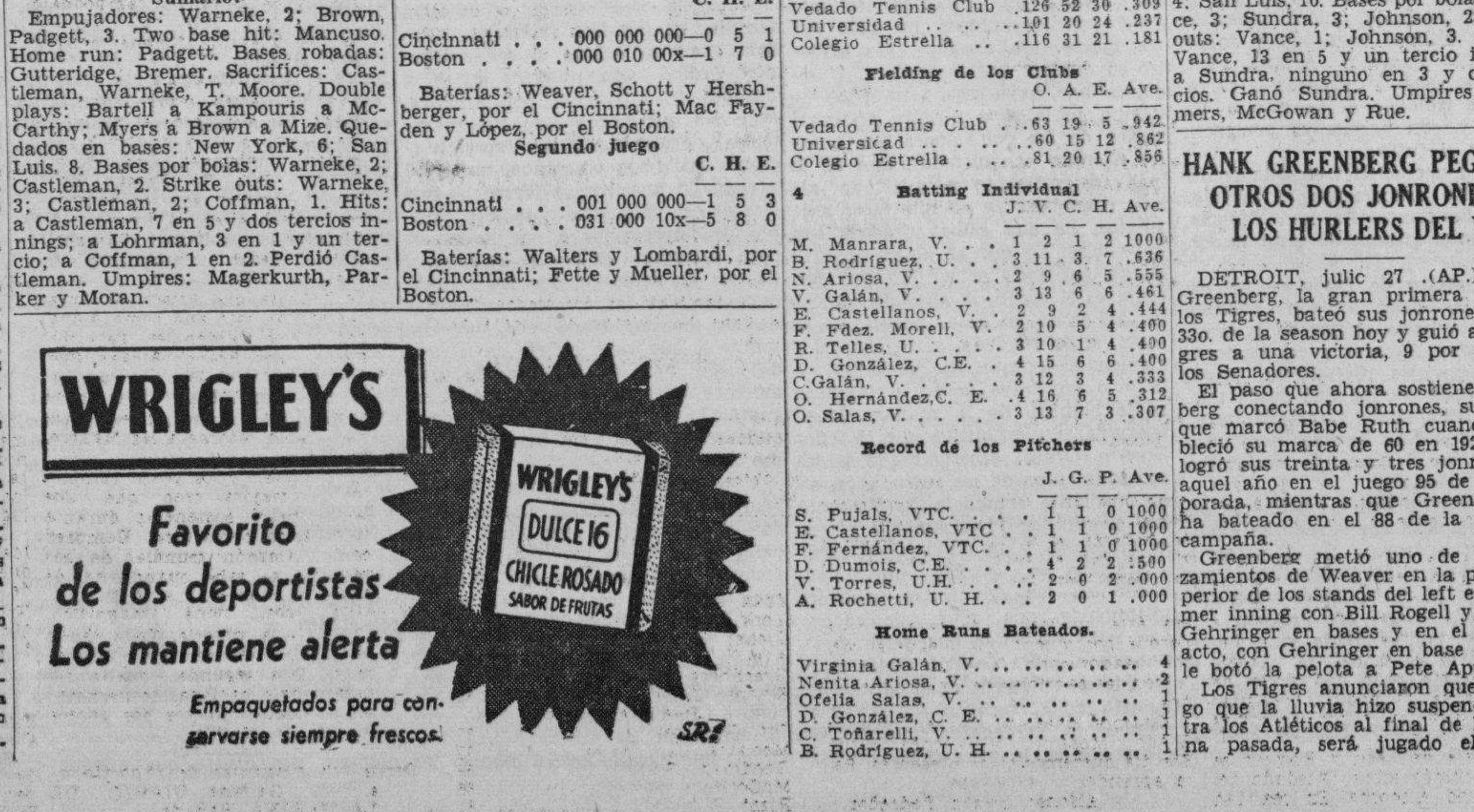

GANARON OTRA VEZ LOS YANKEES A LOS BROWNS DE S. LUIS

Lou Gehrig disparó un nuevo home run ayudando a los Yanks en su racha de triunfo

SAN LUIS, julio 27. (AP.)—El novato Steve Sundra, que no ha estado luciendo mucho en la temporada, tuvo hoy una gran tarde y personalmente guió a los Yankees a una victoria, 7 por 5, sobre los Browns.

Entrando en el juego en el sexto inning, cuando los Brownies tenían el score empatado, un out y las bases llenas a costa del joven Joe Vance. Sundra no permitió un hit en los últimos 3 y dos tercios de innings. Después bateó un jonrón en el séptimo para romper el empate, y finalmente en el noveno singleó para empujar la carrera final. Lou Gehrig también bateó de jonrón—su 16o. del año—.

El segundo juego señalado para hoy fué suspendido a causa de la lluvia.

NEW YORK

	V.	C.	H.	O.	A.	E.
Crosetti, ss	5	0	0	3	5	0
Rolfe, 3b	4	0	0	3	3	0
Henrich, rf	4	0	1	0	0	0
DiMaggio, cf	4	0	0	1	1	0
Gehrig, 1b	3	2	1	11	0	0
Dickey, c	4	1	2	4	1	0
Selkirk, lf	4	1	2	1	0	0
Gordon, 2b	4	1	1	4	3	0
Vance, p	2	1	2	0	2	0
Sundra, p	2	1	2	0	2	0
Totales	36	7	11	27	17	0

SAN LUIS

	V.	C.	H.	O.	A.	E.
Almada, cf	4	1	2	1	0	2
McQuinn, 1b	5	1	2	15	1	0
Mazzera, rf	5	0	3	1	1	0
Clift, 3b	4	0	1	0	2	1
Kress, ss	3	1	1	3	2	0
McQuillen, lf	5	0	1	3	0	0
Heath, c	3	1	1	4	1	0
Heffner, 2b	2	0	0	0	1	0
Johnson, p	4	1	2	0	1	0
Totales	35	5	13	27	9	3

Anotación por entradas:
New York . . . . 030 110 101—7
San Luis . . . . 004 001 000—5

Sumario:
Empujadores: G. Selkirk, Gordon, Vance, Gehrig, Henrich, Sundra, 2; McQuinn, Kress, McQuillen, Heath, Johnson. Two base hits: Vance, 2; Kress, Almada. Home runs: Gehrig, Sundra. Sacrifice: Heffner. Double plays: McQuinn a Kress a McQuinn; Gordon a Crosetti a Gehrig; Rolfe a Gordon a Gehrig; McQuinn, sin asistencia. Quedados en bases: New York, 4; San Luis, 10. Bases por bolas: Vance, 3; Sundra, 3; Johnson, 2. Strike outs: Vance, 1; Johnson, 3. Hits: a Vance, 13 en 5 y un tercio innings; a Sundra, ninguno en 3 y dos tercios. Ganó Sundra. Umpires: Summers, McGowan y Rue.

FUE EL VEDADO EL CAMPEON DE SOFT BALL FEMENINO

No perdieron un solo juego en la jornada de soft-ball de la competencia femenina

Las Marquesitas del Vedado Tennis Club se han coronado ya campeonas nacionales de soft-ball.

Después de participar en tres encuentros, las azules se apoderaron del campeonato, invictas, superando a sus rivales de la Universidad y del Colegio Estrella.

El estado final del Campeonato, así como el batting de los clubs y el fielding es:

Estado de los Clubs

	J.	G.	P.	Ave.
Vedado Tennis Club	3	3	0	1000
Colegio Estrella	4	2	2	.500
Universidad	5	0	3	.000

Batting de los Slubs

	V.	C.	H.	Ave.
Vedado Tennis Club	126	52	30	.309
Universidad	101	20	24	.237
Colegio Estrella	116	31	21	.181

Fielding de los Clubs

	O.	A.	E.	Ave.
Vedado Tennis Club	63	19	5	.942
Universidad	60	15	12	.862
Colegio Estrella	81	20	17	.856

Batting Individual

	J.	V.	C.	H.	Ave.
M. Manrara, V.	1	2	1	2	1000
B. Rodríguez, U.	3	11	3	7	.636
N. Ariosa, V.	2	9	6	5	.555
V. Galán, V.	3	13	6	6	.461
E. Castellanos, V.	2	9	2	4	.444
F. Fdez. Morell, V.	2	10	5	4	.400
R. Telles, U.	3	10	1	4	.400
D. González, C.E.	4	15	6	6	.400
C.Galán, V.	3	12	3	4	.333
O. Hernández,C. E.	4	16	6	5	.312
O. Salas, V.	3	13	7	3	.307

Record de los Pitchers

	J.	G.	P.	Ave.
S. Pujals, VTC.	1	1	0	1000
E. Castellanos, VTC.	1	1	0	1000
F. Fernández, VTC.	1	1	0	1000
D. Dumois, C.E.	4	2	2	.500
V. Torres, U.H.	2	0	2	.000
A. Rochetti, U. H.	2	0	1	.000

Home Runs Bateados.

Virginia Galán, V.	4
Nenita Ariosa, V.	2
Ofelia Salas, V.	1
D. González, C. E.	1
C. Toñarelli, V.	1
B. Rodríguez, U. H.	1

HANK GREENBERG PEGO OTROS DOS JONRONES A LOS HURLERS DEL WASH

DETROIT, julio 27. (AP.)—Hank Greenberg, la gran primera base de los Tigres, bateó sus jonrones 32o. y 33o. de la season hoy y guió a los Tigres a una victoria, 9 por 4, sobre los Senadores.

El paso que ahora sostiene Greenberg conectando jonrones, supera al que marcó Babe Ruth cuando estableció su marca de 60 en 1927. Ruth logró sus treinta y tres jonrones de aquel año en el juego 95 de la temporada, mientras que Greenberg los ha bateado en el 88 de la presente campaña.

Greenberg metió uno de los lanzamientos de Weaver en la parte superior de los stands del left en el primer inning con Bill Rogell y Charley Gehringer en bases y en el segundo acto, con Gehringer en base otra vez, le botó la pelota a Pete Appleton.

Los Tigres anunciaron que el juego que la lluvia hizo suspender contra los Atléticos al final de la semana pasada, será jugado el sábado aquí, como parte de un doble header.

La anotación por entradas fué así:

		C.	H.	E.
Washington	002 001 010—4	9	2
Detroit	520 011 00x—9	11	2

Baterías: Weaver, Appleton, Krakauskas y Kelley y Rick Ferrell y Giuliani, por el Washington; Lawson y Tebbetts, por el Detroit.

AMATEURS ACES por DAN

NOTICIAS DE AQUI Y DE ALLA:

JORGE VALVERDE, un producto de la YMCA, que se ha abierto paso en los deportes triunfando decisivamente como director de cultura física del Instituto del Vedado, nos escribe desde New York, donde se encuentra actualmente, hablándonos de las actividades del trío universitario—Livio Morales, Nene Hernández y Vitico Muñoz—Jorge, nos dice:

«Te escribo estas líneas para que aparezcan en tu columna, que es la más leída entre amateurs. Así sabrán los muchachos del Instituto del Vedado cómo me encuentro por aquí»... «Estoy yendo a la Universidad de Columbia, donde están terminando los cursillos de verano»... «Aquí me he encontrado con el trío universitario de Livio, Vitico y Nene Hernández, que están terminando su cursillo de coaching»... «He asistido con Livio a varias clases de basketball y estoy sinceramente encantado... He visitado ya distintas piscinas y tengo en mi poder varios tips importantes para competencias»... «He visto a los Yankees jugando contra el Detroit, y, son unos fenómenos... Dale recuerdos a Reguera y los demás»... JORGE.

* * *

Ramón Tía, que representaba la máxima aspiración de la Escuela Técnica Industrial en el campeonato de los «Guantes de Oro», sube nuevamente al ring el próximo domingo contra René Contino... La Unión Atlética de Amateurs brindará a la afición un show monumental de natación para los días 5 y 6 del próximo mes de agosto... Los mejores nadadores juniors de Cuba tomarán parte en las competencias, que, se celebrarán en la piscina del Casino Deportivo... Enrique Bru lanzará dentro de pocos días a la publicidad la nueva guía de basketball, que contiene las últimas modificaciones a las reglas... El equipo Caribe tiene esta semana un par de juegos de interés... El sábado mide sus fuerzas frente a los Blanqui-negros del Fortuna, que, en la primera vuelta del campeonato los conquistaron con escore de 4 por cero, con Miguel Angel Cordeiro en el box, y el domingo juegan con los «Rojos» del club Regla... La situación de los universitarios se hace más difícil debido a que uno de sus mejores pitchers, Tavo Vega, ha tenido una mano en malas condiciones en la última semana.

* * *

Los que han presenciado las competencias femeninas de natación celebradas este año, dicen que lo más notable de la season es el nado de la hija de Yeyo Adán, excoach de football de los Tigres del Atlético de Cuba... La jovencita presentó una forma envidiable en los eventos donde participó, ganándolos en forma impresionante... Dicen que la Dirección general de Deportes que preside el Comandante Mariné se propone fijar un calendario deportivo, por el cual tendrán que regirse todos los circuitos... También se habla de que dictará reglamentos especiales para los intercolegiales, para los amateurs y para los profesionales... Los muchachos de la Sociedad El Pilar están la mar de contentos por su triunfo del domingo sobre el ADC y dicen que esta semana sorprenderán al Cienfuegos con el pitcher Macías...

* * *

Hablándonos del juego ADC-Teléfonos, que la Liga Nacional acaba de ordenar se continúe jugando hasta que llegue a una decisión en 36 minutos, el umpire Atán, nos dice:

«El match ADC-Teléfonos no fué SUSPENDIDO por mí, sino TERMINADO, lo cual es completamente distinto»... «Cuando un umpire suspende un juego tiene que esperar, efectivamente, 30 o 60 minutos para reanudarlo o terminarlo definitivamente... Pero, en el caso del encuentro que esos clubs protestaron y que la Liga ha fallado, no se trata, precisamente, de un match suspendido, sino uno prefectamente dado por TERMINADO por mí, siguiendo la autoridad que para dictar ese fallo me confieren las reglas 23, en el inciso tercero... Los clubs protestaron basándose en el inciso primero de la Regla 67, pero, ese inciso, como toda la regla, se refiere únicamente a la suspensión de juego; y lo que yo hice, repito, no fué suspenderlo temporalmente, sino declararlo terminado, de acuerdo con la regla 23.

* * *

Nosotros estamos de acuerdo con Atán... El inciso primero de la regla 67 se refiere solamente a la suspensión de un juego por oscuridad momentánea, lluvia, pánico, etc., etc, pero no es aplicable a la terminación de un juego por oscuridad que el umpire principal haya dado OFICIALMENTE POR TERMINADO por que las reglas tienen para esto otro inciso que habla terminantemente sobre el particular, declarando el desafío legal en este último caso... A juicio nuestro, la Liga ha equivocado la interpretación de las reglas, creyendo que la suspensión a que se refiere el inciso primero de la regla 67, significa lo mismo que la terminación oficial del game de que habla la regla 23 en su inciso tercero y, nosotros creemos que son dos cosas completamente distintas...

* * *

Sobre este asunto, nosotros consultamos a William Harridge, presidente de la Liga Americana, quien nos contestó por medio de Henry P. Edwards, veterano jefe del departamento de reglas del circuito, lo siguiente:

«En casos como ese el juicio del umpire es final. En la Liga Americana, empero, los desafíos empatados se vuelve a jugar. Ustedes—(refiriéndose a nuestro circuito)—deben guiarse por las reglas que gobiernas vuestras competencias...»

PARA BARBAS REBELDES

VERDADERA ECONOMIA con una hoja que dura más . . . hecha del mejor acero quirúrgico...3 veces inspeccionada . . . garantizada incondicionalmente por la Marlin Firearms Company, fabricantes de productos de precisión desde 1870. La Super-Rápida Marlin se vende a un precio moderado. ¡Pruébela hoy mismo!

FLOYD YOUNG VOLVIO A CONTRIBUIR A LA VICTORIA DEL PITTS.

El joven infielder empujó todas las carreras que hizo el equipo Pirata en el game

FILADELFIA, julio 27. (AP.)—Floyd Young, segunda base de los Piratas, guió a su team a una victoria, 4 por 2, sobre los Phillies hoy, empujando con su batting todas las carreras de su team.

Young empujó la primera carrera en el segundo, cuando singleó después de que Vaughan había recibido la base y robado la segunda. En el cuarto empujó su circuito después de que Todd había logrado un infield hit y en el noveno produjo la final con un infield out.

PITTSBURGH

	V.	C.	H.	O.	A.	E.
Handley, 3b	4	0	0	0	1	0
L. Waner, cf	4	0	1	1	0	0
P. Waner, rf	3	0	1	3	0	0
Suhr, 1b	4	0	0	13	1	0
Rizzo, lf	4	0	0	2	0	0
Vaughan, ss	2	2	1	2	7	0
Todd, c	4	1	1	3	1	0
F. Young, 2b	4	1	2	2	3	0
Bauers, p	4	0	0	1	1	0
Totales	33	4	6	27	14	0

FILADELFIA

	V.	C.	H.	O.	A.	E.
Jordan, 3b	4	1	1	0	3	0
Scharein, ss	2	0	0	1	4	0
Clark (1)	1	0	1	0	0	0
D. Young, ss	1	0	0	0	2	1
Brack, lf	2	0	0	1	0	0
Weintraub, 1b	4	0	0	15	1	0
Klein, rf	3	1	1	3	0	0
Martin, cf	3	0	1	3	0	0
Davis, c	3	0	0	1	0	0
Mueller, 2b	3	0	0	3	5	0
Hallahan, p	2	0	0	0	0	0
Whitney (2)	1	0	0	0	0	0
Mulcahy, p	0	0	0	0	1	0
Totales	29	2	4	27	16	1

(1)—Bateó por Scharein en el 6o.
(2)—Bateó por Hallahan en el 8o.

Anotación por entradas:
Pittsburgh . . . . 010 200 001—4
Filadelfia . . . . 000 011 000—2

Sumario:
Empujadores: F. Young, 4; Davis, 1; Clark, 1. Two base hits: Klein, Vaughan, Jordan. Home run: F. Young. Bases robadas: Vaughan, 2. Sacrifice: P. Waner. Double plays: F. Young a Vaughan a Suhr. Quedados en bases: Pittsburgh, 6; Filadelfia, 2. Bases por bolas: Hallahan, 2; Bauers, 2; Mulcahy, 1. Strike outs: Bauers, 3; Hallahan, 1. Hits: a Hallahan, 6 en 8 innings; a Mulcahy, 0 en 1. Ganó Bauers. Perdió Hallahan. Umpires: Reardon, Pinelli y Goetz.

JUEGAN BASKET BALL EN EL FLOOR DE LA JUVENTUD ATLETICA

El Pato Gallarreta, popular atleta del Club Fortuna, actuó bien como referee

En la noche de ayer se celebró el último juego del Campeonato Intersocios en la Juventud Atlética Viboreña, en Basket Ball. La victoria correspondió al team que capitanea Horacio Landa, con anotación de 28 por 24.

Los Rojos se presentaron en gran forma, por lo que salieron airosos después de una lucha interesante hasta los últimos segundos, en que parecía que la victoria se les escapaba de las manos, por la reacción estupenda de los Blancos.

Actuaron en este encuentro de referees el Pato Gallarreta y Juan Ealo, siendo estupenda su labor, recibiendo por tal motivo la felicitación de cuantos presenciaron este interesante encuentro.

Se distinguieron por el Rojo, Landa y Cruell, y por los Blancos, González y La Villa.

TEAM BLANCO

	Fg.	Fc.	Fo
R. Castellano, f.	1	1	1
D. González, f.	3	3	1
J. Pendás, c.	0	0	1
La Villa, g.	3	3	0
N. Báez, g.	1	4	1
J. Lanier, g.	2	3	0
Totales	10	14	4

TEAM ROJO

	Fg.	Fc.	Fo
Cr. Pons, f.	1	4	5
R. Inguanzo, f.	1	2	2
R. Cruell, c.	2	4	0
H. Lander, g.	3	1	3
F. Santos, g.	1	2	2
R. Quirós, g.	0	0	0
Totales	8	13	12

Actuaron de Jueces Pato Gallarreta y Juan Ealo. Anotador, F. Rencurell. Tiempo, Del Campo. Flor, J. A. Viboreña.

Blancos, primer tiempo: 9. Segundo tiempo: 15. Total: 24.
Rojos, primer tiempo: 19. Segundo tiempo: 9. Total: 28.

M.E.C.D. 2016

SALIERON AYER PARA VARADERO TODAS LAS TRIPULACIONES LOCALES

Ayer salieron hacia Varadero, las tripulaciones de los clubs habaneros que tomarán parte en las Regatas Nacionales del domingo.

Las primeras prácticas en aguas cardenenses serán en la mañana de hoy.

Hasta mañana viernes, es posible que los crews de la Marina y Yacht Club de la Habana, vuelvan a realizar metas.

Hay bastante expectación este año por ver quién resulta el ganador y parece que la lucha será bastante dura en los primeros 1000 metros.

Nosotros seguimos creyendo que el bote preparado por Ed. Leader ganará la justa en los finales.

Leader conoce perfectamente las aguas de Varadero y sabe lo que debe aconsejar a los muchachos para sacar mejor partido.

En 1929 el mentor de Yale dió la victoria a la tripulación del Vedado, formada por Pablito Vinent, Fico Alvarez de la Campa, Martínez Conill y el «Chivo» Silva.

Esta tripulación triunfó más que nada debido a los consejos del americano pues no era ciertamente lo mejor que había salido del squad vedadista.

En su primer año bajo la técnica del Leader-s Stroke, es de esperar que los yatistas marquen el paso en la competencia del domingo.

Enrique Sardiña, ha resultado una revelación en el stroke y con su estatura de 6 pies 3 pulgadas impone cierta ventaja sobre los demás strokes.

Oscar Espinosa, el mejor remero de la hora actual, será una garantía en el tres, lo mismo que Gastón Arellano, el veterano y fuerte rower.

En el bow está Eddy Tolón, que aunque joven por su edad, es ducho en los remos pues lleva algunos años bogando. El muchacho es una de las mejores promesas de los yatistas.

La Marina ha sufrido las consecuencias naturales del tiempo, porque tanto Vallín como Juanito Laffont llevan años remando y la naturaleza es un factor que no reconoce glorias pasadas.

Manolo Prieto todavía puede remar un tiempo más con el mismo éxito de siempre y su hermano José, que empieza a tener oportunidades, pronto se destacará.

El bote de Julito Argüelles en realidad es fuerte; pero se nos antoja inferior a la combinación del año pasado.

En 1937 lo dimos favorito cuando muchos todavía tenían telerañas en la vista y al fin se tuvieron que convencer el día de las regatas.

Cienfuegos presentará una tripulación que dará mucho que hacer y de ellos deben cuidarse yatistas y marinos, pues el training de los muchachos de Fructuoso Martínez les permite remar a todo vapor en el recorrido.

Los sureños darán guerra y nada de particular tendría que cogieran el segundo lugar si los marinos se descuidan.

Vedado y Varadero se enfrentarán igualmente en terrible lucha, en la cual los cardenenses por su mejor constitución física están llamados a vencer.

En las justas de 150 libras habrá batalla entre varaderistas y cienfuegueros.

En las regatas de segundas tripulaciones, caso de enviar el C. Y. C. a la tripulación junior que compitió en Revienta Cordeles, debe ganar sin grandes problemas.

Desde el año de 1918 se vienen celebrando en Varadero regatas de cuatro remos.

Sabido es que hasta ese año las justas eran para canoas de seis remos y asientos fijos.

El Tennis ganó en el 18 con una tripulación que integraban el inolvidable Juanito Sousa, de stroke, Carlos Aguilera en el tres, Gonzalo Arellano en el dos, Manolo Gamba en el bow y Kri Kri Puente, timonel.

La distancia fué de 1,100 metros y se hizo en 5 minutos 56 segundos.

Desde 1919 hasta 1925, la distancia fué de 1,500 metros.

Durante los años 26 y 27 se regatearon 2,000 metros ganando ambos años el Habana Yacht Club, imponiendo el record de 7 minutos 53 y 4/5 de segundos.

En 1928 volvieron los 1,500 metros.

El record que aún perdura en los archivos del Comité Nacional de Regatas es de 5 minutos 17 segundos, impuesto en 1930 por el Habana Yacht Club, con Falla de stroke, Emilio Rodríguez tres, Tom Crain dos, Pepe Almagro uno y Leo Hevia timonel.

En 1931 el propio Yacht Club hizo 5.26 y 2/5 con Elicín Argüelles de stroke, Gabriel Vandama tres, Lorenzo Portillo dos, Eddy Gato en el bow y Carlitos Roca de timonel.

En 1937 el crew de la Marina negoció la distancia en 5 minutos 22 segundos.

Generalmente el promedio de los tiempos hechos en Varadero, desde 1918 en los 1,500 metros ha sido de 5 minutos 45 segundos.

He aquí el nombre de los clubs y número de victorias obtenidas en Varadero, en canoas de cuatro remos

VICTORIAS OBTENIDAS

Habana Yacht Club	5
Vedado Tennis Club	5
Club Náutico Varadero	2
Universidad	1
Liceo de Cárdenas	1
Cienfuegos Yacht Club	1
Club Naval	1

El F. Y. C. no gana desde el año de 1931. El Vedado desde el 34. El Cienfuegos desde el 32. Varadero desde 1936.

TOPICOS FUTBOLISTICOS

—Jugarán el domingo los vascos contra el Hispano.
—Prepara una fiesta bailable la Juventud Asturiana.
—Acuerdos de la Federación y del Colegio de Arbitros.

Por «PETER»

Anoche estuvimos hablando con Melchor Alegría y con don Ricardo de Irezábal, que es como si dijéramos el alto mando del equipo vasco, porque la otra figura directiva, Baltasar Junco, como se sabe, se encuentra de nuevo en México, preparando la segunda serie con los equipos mexicanos. Y como es natural, hablamos con esos estimados señores sobre el conjunto vasco. Ya no se pueden ir esta semana, como tenían planeado. No han podido conseguir los pasajes. Los vapores que salen para la República hermana van atestados de turistas. Nos dijo Melchor Alegría, que tiene esperanzas de poder conseguir pasajes para el próximo lunes. Quedaron los señores de la compañía de vapores en contestarle ayer, y ojalá que la respuesta haya sido favorable, porque nos presumimos que de dilatarse aún más tiempo entre nosotros, cosa que en realidad ambicionamos, les entorpecería sus planes. Y a la verdad, que no hay derecho a que la mala suerte siga persiguiendo a esta muchachada vasca.

Por lo pronto, tendremos entre nosotros al conjunto que a Regueiro tiene por capitán, una semana más. Y se va a aprovechar esta estancia para ofrecer un nuevo programa a base de la Selección Vasca con el team del Deportivo Hispano América, que se reforzará convenientemente, a fin de ver si ya que no ganamos la copa del entusiasta sportman señor Jesús Anqueta, empatamos la serie. Esta fiesta se organiza como un homenaje a los visitantes. No ya por haber ganado el trofeo, sino también correspondiendo a las simpatías generales de que gozan sus atletas y dirigentes entre nuestra afición.

Es un bello gesto éste de la Federación de Futbol de la Habana. Y ahora sólo falta que coadyuve la afición, para que dicho acto sea un exponente fiel de esa simpatía que sentimos todos por los ases del futbol español que tantas gratas emociones nos han brindado a los buenos aficionados del deporte del balón redondo.

El programa que se ha combinado es bastante interesante. A la una y media jugarán el team de la Universidad de la Habana contra el Nacional Foot Ball Club, equipos de la Serie B. Después, a las dos y cuarenta, jugarán el Iberia y la Juventud Asturiana, y por último, en el turno estelar, a las cuatro y cuarto, despedida de la Selección Vasca, en un match contra el Deportivo Hispano América.

Será, pues, la fiesta balompédica del domingo, en el gran Stadium Cerveza Tropical, un acto simpático. Y hasta da la coincidencia de que ese día es San Ignacio de Loyola, patrón de los vascos, un motivo más y de gran transcendencia, para que a la misma no falte ningún norteño.

Al solo anuncio de que «Juventud Asturiana» va a celebrar una fiestecita bailable exclusivamente para sus socios, familiares y simpatizadoras de dicha sociedad, en su palacete social de Prado, 115, altos, «llueven» las cartas solicitando detalles. «¿Qué día va a celebrarse?» «¿Qué orquesta va a asistir?» «¿Quiénes son los artistas que tomarán parte en los shows?» Etcétera, etcétera.

Y Cotarelo, el activo Secretario de «Juventud Asturiana», lee, ríe y calla...

Y en la imposibilidad de contestar a todas y cada una de las misivas recibidas en particular, hace un ruego al cronista para que hagamos saber, a todos en general, que la fiesta, mejor dicho, (pues no debe llamarse fiesta) que la «reunión» bailable mencionada se celebrará el sábado 6 de agosto, de 9 p. m. a 4 a. m. del domingo.

Que dicho acto será amenizado por una renombrada orquesta de esta capital, y que al filo de las doce, conocidos y populares artistas harán tres actos o «shows» de vis cómica, que deleitarán a la concurrencia.

Y nada más por ahora. Estaremos al tanto de las noticias de «Juventud Asturiana», para darlas a conocer a nuestros lectores.

Relación de los acuerdos más importantes adoptados por el Comité Directivo de la Federación de Futbol de la Habana en su sesión ordinaria, celebrada el día 26.

—Atendiendo a una petición de la Asociación Habanera de Arbitros de Foot-Ball, se resolvió enviar atentas comunicaciones a las compañías propietarias de los stadiums Tropical y Polar, rogándoles se sirvan mandar a arreglar sus relojes oficiales que tienen instalados en los campos de juego para que marchen con exactitud, en vista de que venimos observando muy deficiente este servicio, puesto que en repetidas ocasiones dichos relojes no marchan de acuerdo con el cronómetro que utilizan los señores árbitros, dando lugar a muy malas interpretaciones por parte del público que asiste a los encuentros.

—Leído el boletín número uno, así como el noticiario enviado por la Asociación Habanera de Arbitros de Foot-Ball, y considerando muy fructífera y eficiente la labor que viene desarrollando dicha institución arbitral en bien de nuestro deporte como también de su propia organización, por tan justo motivo, el Comité Directivo de la Federación acordó enviarle una felicitación.

—Referente a una comunicación enviada por el Sparta A. B. A., campeón de los Estados Unidos de América, proponiendo su equipo para celebrar varios partidos en la Habana en los meses de diciembre y enero próximos, se resolvió manifestarles que esta Federación vería con gran agrado la visita, rogándole concrete fechas exactas y condiciones por las cuales se podrían desplazar a jugar un máximo de cuatro partidos.

Relación de los acuerdos principales adoptados por el Comité Ejecutivo de la Asociación Habanera de Arbitros de Football en su sesión ordinaria celebrada el día 25.

—En vista de la comunicación que nos envió el señor Julio Montesinos, se acuerda eximirlo de actuar en los partidos de la Liga Intercolegial.

—Se designa a los señores Fernando Alfonso y Juan Naya como árbitros para los partidos intercolegiales que habrán de efectuarse el próximo domingo.

Se acuerda designar a los siguientes árbitros para los partidos que habrán de efectuarse el próximo domingo: al señor Julio Montesinos, para el partido de la Serie B, con Cabrera y Tapia de jueces de línea; al señor J. Dunjó con Avelino y Mascaró de linesmen, para el primer partido de la Serie A, y, a Pagés, con Junquera y Naya para el segundo partido de la Serie A.

—Dirigirse a la Federación de Futbol de la Habana solicitando que tome las medidas oportunas al objeto de evitar las deficiencias que se observan en el funcionamiento de los relojes situados en los stadiums de juego Polar y Tropical, toda vez que las mencionadas deficiencias han ocasionado problemas a distintos árbitros de esta Asociación.

—Enviarles atentas comunicaciones a los señores Enrique Fernández Parajón, Presidente de la Asociación de Football de la República de Cuba; Carlos Alonso, Jesús Lacera, Longinos Rodríguez, expresándoles el agradecimiento de este Comité por las donaciones que hicieron para adquirir los uniformes de los árbitros.

—Enviar una enérgica comunicación al árbitro señor Juan Naya, para que antes del próximo lunes informe a este Comité sobre la aclaración que se le había pedido respecto al jugador que fué expulsado en el último partido que arbitró.

—Señalar la fecha del viernes 5 de agosto para celebrar los exámenes de aspirantes a árbitros, comunicándoselo a los interesados a los efectos consiguientes.

—Enviar una carta circular a todos los integrantes de esta Asociación, recordándoles el deber en que están, por caballerosidad y compañerismo, de abstenerse de hacer comentarios de ningún género sobre la labor de los árbitros actuantes. Tal procedimiento está en pugna con el respeto que se deben y rompe la armonía que entre todos debe existir. El Comité Directivo advierte que existen severas sanciones en nuestro reglamento contra los que de tal forma se conduzcan y que no seré remiso en aplicarlas.

SOLAMENTE MANAGERS Y BOXEADORES CON CARNET PODRAN PEDIR LOS BOUTS

Ni a la Comisión Nacional de Boxeo y Luchas, ni a los promotores oficiales, podrán dirigirse en demanda de peleas más que los «managers» con carnet vigente o los boxeadores en persona, según la más reciente disposición dictada en este sentido por el comandante Jaime Mariné, Director General de Deportes.

Ninguna otra persona está capacitada para hacer gestiones de esa índole, explica la referida disposición cuyo propósito, según se advierte claramente, es la de eliminar a todos aquellos agentes oficiosos que con sus actividades perjudican la organización del boxeo nacional.

ITUARTE Y UGARTECHEA GANARON EL PARTIDO DE LA RIVALIDAD, 30x27

Hasta el tanto 26 los dos colores subían e igualaban, en un ambiente de creciente rivalidad. Hubo tanto público en el Frontón, que se quedaron fanáticos en los pasillos, sin entrar a las localidades. Del tanto 26 escaparon Ituarte y Ugartechea a la meta. Esta noche un programa colosal

La revancha de la «Misa negra» llevó tantísimo público al templo de Concordia, que se quedaron algunos espectadores en los pasillos sin poder pasar a la nave de localidades. Otros permanecieron en las calles que rodean al Frontón esperando el resultado.

El partido fué presenciado en un ambiente de franco y creciente encono. Parecía que, en efecto, se estaba discutiendo un campeonato mundial y a las jugadas de Ituarte (¡en un momento está él Sonámbulo!) respondían de las tribunas públicas con gritos ensordecedores y a los remates y a los rebotes de Pistón el fanatismo reaccionaba y se ponía en pie, aclamando con voces y con gestos al modesto y popular delantero que anoche salió por la puerta estrecha y sombría de los vencidos..... La primera vez que se jugó este encuentro, ganaron Pistón y Guillermo por un solo tanto y ayer los vencedores de antes resultaron víctimas, cuando Ituarte y Ugartechea arrancaron del empate 26 y fueron a la meta en un final tan fuerte, tan emocionante, que todo el gentío que se apiñó en el Palacio de los Gritos lo presenció en medio de una atmósfera caldeada y de un apasionamiento que llegó a límites peligrosos...

Hubo anoche en el frontón más público que en el partido anterior y más público aún que en las interesantes pugnas del campeonato Habana-Miami. Quizá la concurrencia de ayer—fanáticos en los pasillos, en las escaleras de la sección de turismo, espectadores agolpándose a todo lo largo de los tendidos—haya sido la mayor que entró al Frontón Jai Alai en muchísimos años.

Ituarte se mantuvo en esa racha que tiene ahora y que le presenta como un jugador que logra las más infrecuentes maravillas con la naturalidad del que nada extraordinario hace.

Borda adentro y carboniza afuera, corta, extiende el rebote y en ese impulso del jugador que se sabe en su cuarto de hora prodigioso, tiene tanta seguridad en las pelotas de aire, a placer como en los bote-pronto. Ha tenido Ituarte la dicha de jugar estos partidos de tanta significación y de una agresividad tan sangrienta, en una de las fases en que su aplomo para el peloteo es más completo y es más rico el caudal de su juego de pelotari grande.

Pistón tiene su puesto en la pelota y es inútil que se le niegue. No es justo que tenga que jugárselo en una, o en dos cartas, quien lleva seis meses saliendo a la cancha con la cruz al hombro dando ventajas, jugando partidos increíbles. Pistón, perdedor anoche y ganador en tantas y tantas ocasiones, hace muchos años que marcha al frente de todos los delanteros del mundo. Y a su paso por la pelota, los frontones se llenan y los públicos tienen reacciones como esta tremenda reacción que han experimentado los espectadores criollos, que anoche por poco se lanzan a la cancha como si las dos parejas hubiesen internado las almas en una pelea de vida o muerte.. Pistón es el tipo del pelotari clásico el recuerdo de cuyo juego no muere en él, sino que perdura como un ejemplo. Los dos zagueros jugaron mucho. Centenares de ituartistas cayeron como alacranes sobre Ugartechea en la última decena, porque tuvo un solo instante de indecisión pero ya habían olvidado los rebotazos del Prepotente, lo que aguantó Ugartechea sobre los pelotazos de Guillermo, que anoche desplegó una marcha acelerada y sacó de la maciza esfera la mayor violencia y la mejor velocidad...

¿Dinero...? De veinte a catorce y de veinte a trece por Pistón y Guillermo. Pistón pierde el primer tanto, de bote-pronto, difícil, sobre un rebote cruzado de Ugartechea. Resta saque Pistón, extiende a pared chica y Ugartechea se poncha, arrojándose al suelo. (1 por 1). Pistón acepta una pelota a media altura y con Ugartechea muy atrasado e Ituarte en la contracancha, remata al rincón Pistón rebotea un paredón afuera. Ituarte no entra, creyendo que Ugartechea está colocado, pero éste se queda junto a la lateral... Una cortada de Pistón al rincón, pone el partido cuatro por uno por los favoritos y el dinero se bota de una manera asombrosa.

Guillermo levanta en peso a los espectadores, saltando por la pared, para devolver un bote-corrido fantástico. En el aire afirma la pelota, palanquea el rifle en el vacío y cuando sus dos zapatillas se pegan al suelo suelta el Monarca un canastazo al que se coloca Ituarte, ganándole todo el terreno. Echa el Sonámbulo al rebote y Guillermo, forzado, devuelve, rematando Ituarte de dos paredes...

Ituarte da más altitud a su color, con una chula, de cortada y Pistón obtiene para el suyo un escalón más, dibujando un remate perfecto, después de llevarse una pelota muy difícil, de botecorrido, junto a la frontera de la cancha y la arena... Cuando el «Artífice» va a sacar, a su espalda crecen los aplausos y los gritos... Acto seguido un rebote se le achica a Ugartechea y éste le tira el golpe, sin poder enviar la pamplonesa a la pizarra. (6 por 3). Ituarte sostiene un duelo con Guillermo, en el que éste presionó con su toque salvaje. Ituarte, por la lateral se encorva y se alza, devolviendo la pelota como puede. Por fin El Cabezón entra a gusto y tira raso y con gas y la bola le paga a Guillermo en la espalda... Fué un golpe como para dejar sin astas a un toro, pero Guillermo mira al público, que estaba voceando y sonríe largamente...

Es en el tanto siete donde por segunda vez empataron los dos colores, Ituarte tira dos serpentinas alemanas de cortadas y Guillermo, después de pelotear bravamente, pierde un bote-pronto, retrocediendo, junto al cuadro catorce....

Ituarte y Ugartechea se adelantan (7 por 8) cuando Ituarte remata al rincón, después de haber sacado Ugartechea, con la derecha, una pared chica a la que le imprimió velocidad y malicia... Guillermo, adelantándose, le echa al ángulo la pelota y el alma. Abre el proyectil, Ituarte hace por él, pero al devolverlo, lo envía al tanteador. (8 por 8). Ituarte prosigue con una cortada perfecta y hace más amplio el desnivel con un remate de dos paredes. Intenta Ituarte sacar de dos paredes y Pistón resta y enchula con la derecha y la igualada a diez la motiva el propio Pistón. Ugartechea rebotea acosado al ángulo. La pelota sale y bota a los mismos pies de Pistón, en el filo de la cancha... El Artífice eleva la canasta a la altura de los hombros, ve a Ituarte afuera y a Ugartechea en la lejanía y remata suave, adentro.... Una lluvia de aplausos sucedió a la jugada.

Toda la segunda decena fué una sucesión de empates, sin que en casi ninguno de los tantos el peloteo se prolongara. Se anudaron las dos tendencias en 11, 12, 13, 14, 15... Guillermo por momentos iba cobrando más bríos. Tiene dos tantos en que se manifiesta como un superzaguero y a las agresiones de su cesta formidable, es como si el edificio se hundiese a las voces de la muchedumbre. Pistón y Guillermo pasan a una superioridad de tres tantos, pero son alcanzados por Ituarte y Ugartechea en el mosaico 18. Guillermo sale de esa nivelación, corriendo del quince al diez, para atrapar una pelota imposible... Desde allí bombardea y mete la diablesa entre los dos contrarios, sin que ninguno de ellos pueda moverse...

Entrando en la decena final Pistón y Guillermo tienen dos tantos en su favor. Uno lo pierde Guillermo sobre una arrimada a la lateral y el otro lo desdibuja Ituarte, entrando de bote-pronto a pocos cuadros y marcando unas dos paredes preciosas.

Guillermo viene desde el doce hasta el seis, como un sprinter, para llevarse un remate de Ituarte al rincón, acepta y decide y Pistón se suma a la agresividad de su compañero, perfeccionando un remate que pone el partido 24 por 22..... Ituarte resta saque y tira dos paredes, pero Pistón en seguida les corta el paso a los contrarios con un costado a la tierra de nadie...

En ese tramo final, adelantados dos puntos los favoritos, (26x24) el dinero se da de veinte a cinco y el partido luce ganado por ellos. Ituarte, sin embargo, tiene un arranque soberbio y él solo iguala a 26, con dos cortadas a pared chica. Guillermo se echa al suelo, le faja como un coloso a la pelota, pero eran disparos sin contestación...

A 26 iguales, el tramo a la meta es corto y el partido está pendiente de cualquier adversidad. Una pelota que pasa a Ugartechea es rebotada por Ituarte, que envía otra vez al rebote. ¡Tanto y ovación!... Ituarte entra a un rebote de Guillermo y también resuelve, poniendo el semáforo 26x28.

Ituarte pifia una pelota de Guillermo que viene abriendo y cuando la cartonera pinta el empate a 28, Pistón quiere sorprender con un saque fuerte y sale corta por tan poca cosa, que protestaron él y algunos espectadores...

Ugartechea concedió la meta a su color con un rebotazo que pifió Pistón de bote-pronto... Los vencidos quedaron en 27...

SECADES.

RESULTADO OFICIAL DE LA FUNCION CELEBRADA ANOCHE

PRIMER PARTIDO

	Tantos
Morales e Ibarlucea, blancos	15
Ugalde y Salazar, azules	25

Ganadores: AZULES.

SEGUNDO PARTIDO

	Tantos
Pistón y Guillermo, blancos	27
Ugarte y Ugartechea, azules	30

Ganadores: AZULES.

PROGRAMA OFICIAL PARA LA FUNCION QUE SE CELEBRARA ESTA NOCHE (A LAS 3 Y MEDIA)

Creus y Arrondo, blancos, contra Ochoa y Malluquiza, azules. A sacar ambos del cuadro 10, con ocho pelotas finas.

PRIMERA QUINIELA, A 6 TANTOS: Azpiri, Elizondo, Egozcue, Uriona, Andrés y Argárate.

SEGUNDO PARTIDO, A 30 TANTOS: Argárate y Azpiri, blancos, contra Elizondo y Uriona, azules. A sacar ambos del cuadro 10, con ocho pelotas finas.

SEGUNDA QUINIELA, A 6 TANTOS: Gutiérrez, Guernica, Labat, Alvarez, Eugenio y Vallejo.

TERCER PARTIDO, A 30 TANTOS: Vallejo y Alvarez, blancos, contra Gutiérrez y Eugenio, azules. A sacar ambos del cuadro 10, con ocho pelotas finas.

RUEGO AL JOVEN ESTUDIANTE SEÑOR JOSE A. VILA

Se ruega al señor José A. Vila, estudiante de la Universidad de Missouri, en Kansas City, caso de encontrarse actualmente en La Habana, que tenga la bondad de venir a esta Redacción cualquier noche, de 9 a 12, o enviar su dirección a nuestro compañero José Caminero, quien tiene un encargo para él.

LLEGO TUNERO A BUENOS AIRES, AYER

BUENOS AIRES, julio 27. (AP).— Kid Tunero, notable boxeador cubano, llegó hoy a esta ciudad procedente de Europa para tomar parte en distintas competencias de boxeo.

DOMINO

—Jugaron diez partidos.
—El día de Someillán.
—Ganaron los «lecheros».

Fué el de ayer un día de gran actividad en la Asociación de Repórters. Se jugaron en total diez partidos del Campeonato y hubo una pareja, de la Someillan y Cantero, que batió el record jugando tres partidos, de los cuales ganaron dos. Regino Someillán estaba en su día, comenzó por acertar el terminal del premio gordo, y sabiendo que era su día, «echó el resto». El «Estropeador del idioma» y «Chaca-Chaca», le ganaron a Peter e Ichaso, y seguidamente «pasaron por la piedra» a Diosdado del Pozo y David Aizcorbe. Pero en su tercera intentona se estrellaron ante García Gracia y Moreno, otra pareja que jugó un trío de partidos.

García Gracia y Moreno dividieron honres con el duetto que está en primer lugar: Ricardo Sánchez y Manolito Cruz. Este último estuvo a punto de sacar pasaje para el vapor «Varillaje», pero con la retirada de un sapo (El Más Pintado) Cruz siguió jugando.

La pareja del DIARIO DE LA MARINA perdió también con Evelio Rodríguez y Mongo Mora. Como diría Peter, ayer no salió el sol de la justicia. Pero no hay duda que es una combinación mala la del deportivo con el literato. Como dice Pietro: «Eso no liga».

Evelio Rodríguez y Mongo Mora le ganaron también a Quirós y Fernández Cabrera. Este último hacía días que no jugaba y lo hizo ayer, porque había soñado que ganaría, pero el sueño no se le dió. Lo «pifiaron».

La pareja de los Ortega, es decir, la que más suerte tiene, integrada por Eduardo Héctor Alonso y Lechuga, ganó dos juegos. El primero a León y Homero y el segundo a Napoleón Gálvez y Armandito Rodríguez. El último salió con dolor de cabeza, no se ha podido averiguar si fué por la zurra, o por las malas jugadas de «Napito».

Y la pareja de León y Homero se anotó un triunfo sobre Diosdado del Pozo y David Aizcorbe. En realidad era éste un match de cara o cruz, porque por mucho que juegue el mejor jugador continental, se vuelve loco con las cabriolas del trío. ¡Qué niños!

Estamos deseosos de ver jugar a Evelio y Mora contra Sánchez y Cruz. Ese día queremos estar presentes. Para aprender... y reirnos.

Alfonso Renán Pedreñoz.

HABANA MADRID

RESULTADO OFICIAL DE LA FUNCION CELEBRADA ANOCHE

PRIMER PARTIDO

	Tantos
Gabriel III y Buendía, blancos	25
Torres y Uria, azules	19

Ganadores: BLANCOS.

SEGUNDO PARTIDO

	Tantos
Federico y Gayarre, blancos	29
Montes menor y Epifanio, azules	30

Ganadores: AZULES.

TERCER PARTIDO

	Tantos
Constante y Trecet, blancos	30
Pedrito y Aníbal, azules	19

Ganadores: BLANCOS.

Si algún pelotari ha merecido las ovaciones que anoche se tributaron por el «ilustre» respetable, ese es Casto Gayarre, el maravilloso zaguero y el que fué el verdadero «héroe» de tan importante justa.

BUEN DOBLE HEADER BASE BALL PARA EL DOMINGO EN LA ODAC

Los muchachos ofrecerán 2 encuentros de enorme interés que han de gustar a los fans

Un gran doble header anuncia la ODAC, para el próximo domingo, en el stadium Víctor Muñoz, calle 6 y en el Vedado. Por el estado en que se encuentra el campeonato y el interés grande que tienen los clubs por ganar puede cambiar el estado en que se encuentran actualmente. En el primer turno jugarán el Liceo Musical y el Deportivo La Fe y más tarde Unión Fraternal contra el Antilla.

El team de la Unión Fraternal se encuentra a dos juegos del primer lugar, si el Liceo Musical pierde y gana la Unión Fraternal se empatan en el primer lugar de la contienda por lo que se espera un juego muy reñido, los del domingo próximo. Para dar una idea de la importancia de los juegos que han de ofrecer la ODAC, ofrecemos a continuación la posición de los clubs en el campeonato así como el batting average y fielding average.

CLUBS	J.	G.	P.	E.	Ave.
Liceo Musical	3	3	0	0	1.000
U. Fraternal	3	2	1	0	.666
G. Maceo	5	3	2	0	.600
Antilla	4	1	2	1	.250
A. Cultural	3	1	3	1	.200
Dep. La Fe	4	0	2	2	.000

BATTING AVERAGE

	J.	V	C	H	CE	Ave
A. Cultural	5	172	35	61	26	354
C. Maceo	5	140	31	48	21	343
U. Fraternal	3	117	31	39	22	335
L. Musical	3	100	30	29	16	290
Antilla	4	114	18	29	15	255
D. La Fe	4	78	13	17	7	217

FIELDING AVERAGE

	J.	C.	A.	E.	Ave
L. Musical	3	76	36	5	957
U. Fraternal	3	78	33	9	926
A. Cultural	8	114	51	15	922
Dep. La Fe	4	63	32	7	913
Antilla	4	90	37	13	907
C. Maceo	5	98	36	15	899

VENCE EL BROOKLYN AL CHICAGO «CUBS»

BROOKLYN, julio 27. AP.—Después de verse dominados por el pitcher Bryant durante ocho entradas, los Dodgers de Brooklyn vayeron sobre sus lanzamientos y derrotaron hoy a los Cubs de Chicago con score de 3 por 2.

La anotación por entrada fué:

		C.	H.	E.
Chicago	002 000 000	2	8	3
Brooklyn	000 000 003	3	7	1

BATERIAS: Bryant y O_Dea, por el Chicago; Posedel, Tamulis y Campbell, por el Brooklyn.

LOS EMPUJADORES

LIGA AMERICANA

Foxx, Red Sox	98
York, Tigres	74
Dickey, Yankees	74
Averill, Indios	71
Greenberg, Tigres	68
Keltner, Indios	68

LIGA NACIONAL

Ott, Gigantes	77
Medwick, Cardenales	72
Goodman, Reds	68
McCormick, Reds	66
Rizzo, Piratas	61

SPORTFOLIO

PREGUNTAS:

1.—¿Por qué el pitcher Johnny Allen estuvo 15 días sin ir al box antes de pitchearle al Boston? ¿Cuáles son bateadores zurdos derechos en el lineup de los Indios?

2.—¿Qué tiempo durará Frank Frich como director de los Cardenales, y quién cree usted qué lo sustituirá? ¿Cree usted que Paul Dean podrá volver a las Mayores?

3.—¿Podrá sostener Joe Louis la corona mundial cinco años camo dice Jack Dempsey? ¿Cuál será la próxima pelea de Kid Chocolate?

4.—¿Qué chance tiene el club Cienfuegos de ganar el campeonato amateur de base ball? ¿Quién es mejor Natilla Jiménez o Agapito Mayor?

RESPUESTAS:

1.—Johnny Allen estuvo fuera de juego por que desde el match de las Estrellas tuvo un tendón en malas condiciones. Lyn Larry, Sammy Hale, Hal Trosky, Keltner y Hemsley, son los bateadores derechos en el lineup del Cleveland. Solters, Campbell, Averill, Heath y Pytlak, son zurdos para batear.

2.—Se asegura que Frisch no durará más de este año como manager de los Cardenales. Está disgustado con Branch Rickey. Puede que Lefty O-Doul sea su sustituto. Si continúa pitcheando como hasta ahora, puede que Paul Dean retorne a las Mayores en 1939.

3.—Si la clase de los pesos completos no mejora, creo que Joe Louis podrá sostenerse durante cinco años, como dice Dempsey como campeón mundial de boxeo. No se sabe cuando ha de pelear nuevamente el Kid.

4.—Cienfuegos tiene magnífico chance a la victoria. Todo depende de como se comporte Marrero en esta segunda vuelta del campeonato nacional de los amateurs. Agapito Mayor nos parece superior a Natilla.

Dirija sus preguntas de «Sportfolio» a Pedro Galiana, DIARIO DE LA MARINA, Habana.

CUATRO CLUBS IRAN A LA GRAN JUSTA DE NATACION DEL 30

Universidad, Vedado Tennis, Habana Yacht, y Miramar en gran lucha por el triunfo

Ya está todo resuelto para las justas nacionales de natación. El sábado por la mañana se discutirán las importantes competencias en aguas de Varadero, ofreciéndose una lucha reñida entre los representantes de los clubs unionistas que aparecen envueltos en la batalla.

Perico Villoldo, presidente de la Federación de natación de la Unión Atlética, ha tenido a su cargo la organización de estos eventos, que por llevar a los mejores nadadores unionistas han de resultar lo mejor de la temporada del deporte.

He aquí los detalles importantes del meet:

Playa de Varadero, Cárdenas, sábado 30 de julio de 1938.

Hora: 8. a. m.

ORDEN DE LOS EVENTOS

a) 100 metros nadando libremente.
b) 200 metros nadando de pecho;
c) 1500 metros nadando libremente.
d) 100 metros nadando de espalda;
e) 400 metros nadando libremente;
f) Diving, plataforma de 3 metros;
g) Relevo, de 4x100.

NADADORES QUE CLASIFICARON PARA LOS FINALES

100 METROS NADANDO LIBREMENTE
Mariano Pratts, VTC.
J. Carrillo, HYC.
J. Fernández, VTC.
Joaquín Santa Cruz, HYC.

200 METROS DE PECHO
H. Pertierra, VTC
Alvaro Gómez, MYC
Ignacio Castañeda, CE.
A. Eustillo VTC.

1500 METROS LIBRES
Juan Palacio, MYC
R. Mendoza, VTC
J. Sanchez, CE.
Mariano Pratts, VTC.

100 METROS DE ESPALDA
R. Escobar, MYC
J. Mendoza, HYC
A. Longa, HYC.
R. Carrión, VTC.

400 METROS LIBRES
J. Palacio, MYC.
R. Rodríguez, CE.
J. Fernández, VTC.
G. de Cárdenas, Cubaneleco..

DIVING PLATAFORMA DE TRES METROS
Julio Dávalos, VTC.
Cecil Goudie, VTC.
Pablo Lancella, CE.
Mario Sardiñas, MYC.
Arturo Goudie, MYC.
Eugenio López, HYC.

RELEVO DE 4x100
Clubs contendientes:
Universidad de la Habana.
Vedado Tennis Club.
Habana Yacht Club.
Miramar Yacht Club.

JUNTA DEL COMITE NACIONAL DE REGATAS

El viernes 29 de julio, a las nueve de la noche, se reúne el Comité Nacional de Regatas, en el Club Náutico Varadero con objeto de nombrar los Jueces para las competencias finales, y ultimar todos los preparativos de estas Regatas.

A esta reunión deberán concurrir los Delegados de los Clubs que han de tomar parte en estas competencias finales de Natación.

EN MATCH DE MUCHOS BATAZOS GANARON LOS CLEVELAND «INDIANS»

CLEVELAND, julio 27. (AP.)—Los Indios de Cleveland ganaron hoy un match que fué una fiesta de bateadores, 12 por 11, a los Atléticos, para mantenerse a juego y medio de los Yankees, que están en el primer lugar.

La tribu usó cinco pitchers y los Mackmen usaron tres. Willis Hudlin, que empezó por el Cleveland, salió del box en el primero después de dar tres pases y permitir un hit. Milnar, que fué el quinto lanzador, resultó el ganador.

Véase la anotación por entradas:

		C.	H.	E.
Filadelfia	210 020 420—	11	12	3
Cleveland	211 041 30x—	12	13	2

Baterías: Ross, Thomas, Potter y Hayes, por el Filadelfia; Hudlin, Zuber, Humphries, Milnar y Harder y Pytlak, por el Cleveland.

EL PROBLEMA DIARIO

(Evacuando una consulta)

PROBLEMA:

Hay un hombre en primera y un solo out. El bateador eleva un fly a la segunda base, que lo deja caer intencionalmente, para tirar despues a segunda y éste a primera, completando el doble play. El team al campo reclama el doble out. Los que batean dicen que se trata de un infield fly, siendo out solamente el bateador. ¿Cuál hubiese sido su decisión?

RESPUESTA:

La jugada es un doble play perfecto. NO HAY infield fly con un hombre en primera solamente. Para que esa regla pueda ser aplicada tiene que haber hombres en primera o en todas las bases, con menos de dos outs. En jugadas como la explicada anteriormente, el bateador debe correr hasta primera, precisamente para impedir que dejen caer el fly. El team al campo, pues completó BIEN El doble play.

JUEGA HOY EL TEAM DE LA MARINA CON EL DE LA ARTILLERIA

Los atletas de la Armada esperan triusfar con el efectivo Fortes en el box

Dos buenos juegos tiene señalados para hoy la Liga de las Fuerzas Armadas, cuyo Campeonato de Verano se viene desarrollando con verdadero entusiasmo en los amplísimos terrenos del gran Stadium de la Cervecería La Tropical.

El programa fijado para hoy es de verdadero interés y los fans tendrán oportunidad de ver en acción, en el mismo, a los mejores atletas de la contienda.

El card es:
1:30.—Quinto y Sexto.
4:00.—Marina y Séptimo.

En el primer encuentro deben pitchear Alvarez y el popularísimo Agapito Mayor, que tiene arrastre indiscutible en las filas amateurs, y a segunda hora veremos en acción a Fowler, cuya última salida fué sensacional, frente a Manolo Fortes.

M.E.C.D. 2016

EL GATO NEGRO
CACHEIRO Y HERMANO

$100,000... EL GRAN PREMIO DEL SORTEO EXTRAORDINARIO DE AGOSTO 3, ESTA EN *El Gato Negro*
POR SOLO $17 PUEDE USTED GANARSE LA COLOSAL FORTUNA QUE LE OFRECE LA TRADICIONAL CASA DE LA SUERTE
En el presente sorteo el arañazo de EL GATO NEGRO fué contra el 2do. 13,280 en $15,000 vendido aquí.

De la pobreza a la riqueza. Su gran oportunidad se la asegura EL GATO NEGRO. Por el precio de $17 servimos a toda la República para el extraordinario de Agosto 3. COTIZACION ESPECIAL A REVENDEDORES. Consulten. Telégrafo, Cacheiro.

Usted bendecirá la hora en que se ganó $100,000 con un billete del afortunado GATO NEGRO

ORO: Operamos en todas cantidades. Pagamos el mejor precio. Consúltenos.

Obispo 65.—Telfs. A-7780, A-[illegible]
GALIANO Y ZANJA.—M-4238
Obispo y Aguiar. — Telf. M-4017.

REPUBLICA DE CUBA

SECRETARIA DE HACIENDA

DIRECCION GENERAL DE LA LOTERIA NACIONAL

Lista de los números premiados en el Sorteo No. 1112, ordinario, celebrado en la Habana el día 27 de Julio de 1938.

NUMEROS — PESOS

DECENA
32. — 70
37. — 70
47. — 70
65. — 70
67. —100
69. — 70
77. — 70
92. — 70
93. — 70
94. — 70
99. — 70
CENTENA
138. — 70
141. — 70
166. — 70
174. — 70
175. — 70
193. — 70
227. — 70
228. —250
238. — 70
240. — 70
242. — 70
273. — 70
289. — 70
317. — 70
338. — 70
352. — 70
355. — 70
361. — 70
378. — 70
387. — 70
389. — 70
406. — 70
426. — 70
446. — 70
480. — 70
482. — 70
497. — 70
498. — 70
501. — 70
502. — 70
507. — 70
516. — 70
531. — 70
543. — 70
549. — 70
559. — 70
587. — 70
592. — 70
623. — 70
633. — 70
657. — 70
675. — 70
676. — 70
717. — 70
733. — 70
734. — 70
737. — 70
782. — 70
796. — 70
811. — 70
837. — 70
857. — 70
898. — 70
902. — 70
949. — 70
977. — 70
980. — 70
MIL
1041. — 70
1055. — 70
1069. — 70
1070. — 70
1174. — 70
1188. — 70
1207. — 70
1210. — 70
1243. — 70
1251. — 70
1294. — 70
1305. — 70
1314. — 70
1369. — 70
1426. — 70
1430. — 70
1442. — 70
1447. — 70
1449. — 70
1455. — 70
1472. — 70
1521. — 70
1535. — 70
1540. — 70
1562. — 70
1569. — 70
1606. — 70
1653. — 70
1688. — 70
1697. — 70
1718. — 70
1745. — 70
1749. — 70
1753. — 70
1759. —100
1776. — 70
1782. — 70
1790. — 70
1814. — 70
1878. — 70
1897. — 70
1932. — 70
1946. — 70
1971. — 70
DOS MIL
2016. — 70
2030. — 70
2031. — 70
2049. — 70
2053. — 70
2057. — 70
2087. — 70
2091. — 70
2117. — 70
2119. — 70
2140. — 70
2145. — 70
2152. — 70
2167. — 70
2174. — 70
2207. — 70
2215. — 70
2226. — 70
2249. — 70
2259. — 70
2278. — 70
2280. — 70
2283. — 70
2287. — 70
2296. — 70
2310. — 70
2315. — 70
2325. —100
2348. —100
2356. — 70
2368. — 70
2370. — 70
2376. —100
2417. — 70
2439. — 70
2456. — 70
2478. — 70
2500. — 70
2506. — 70
2519. — 70
2538. — 70
2539. — 70
2550. — 70
2596. — 70
2642. — 70
2653. — 70
2673. — 70
2698. — 70
2720. — 70
2746. — 70
2756. — 70
2757. — 70
2768. — 70
2777. — 70
2820. — 70
2824. — 70
2827. — 70
2836. — 70
2880. — 70
2890. — 70
2893. — 70
2904. — 70
2908. — 70
2953. — 70
2954. — 70
2966. — 70
2967. — 70
TRES MIL
3002. — 70
3028. — 70
3101. c.— 70
3102. c.— 70
3103. c.— 70
3104. c.— 70
3105. c.— 70
3106. c.— 70
3107. c.— 70
3108. c.— 70
3109. c.— 70
3110. c.— 70
3111. c.— 70
3112. — 70
3112. c.— 70
3113. c.— 70
3114. c.— 70
3115. c.— 70
3116. — 70
3116. c.— 70
3117. c.— 70
3118. c.— 70
3119. c.— 70
3120. c.— 70
3121. c.— 70
3122. c.— 70
3123. c.— 70
3124. c.— 70
3125. c.— 70
3126. — 70
3126. c.— 70
3127. c.— 70
3128. — 70
3128. c.— 70
3129. c.— 70
3130. c.— 70
3131. c.— 70
3132. c.— 70
3133. c.— 70
3134. c.— 70
3135. c.— 70
3136. c.— 70
3137. c.— 70
3138. c.— 70
3139. c.— 70
3140. c.— 70
3141. c.— 70
3142. c.— 70
3143. c.— 70
3144. c.— 70
3145. c.— 70
3146. c.— 70
3146. a. 500
3147. 70,000
3148. p. 500
3148. c.— 70
3149. c.— 70
3150. c.— 70
3151. c.— 70
3152. c.— 70
3153. c.— 70
3154. c.— 70
3155. c.— 70
3156. c.— 70
3157. c.— 70
3158. c.— 70
3159. c.— 70
3160. c.— 70
3161. c.— 70
3162. c.— 70
3163. c.— 70
3164. c.— 70
3165. c.— 70
3166. c.— 70
3167. — 70
3167. c.— 70
3168. c.— 70
3169. c.— 70
3170. c.— 70
3171. c.— 70
3172. c.— 70
3173. c.— 70
3174. c.— 70
3175. c.— 70
3176. c.— 70
3177. c.— 70
3178. — 70
3178. c.— 70
3179. c.— 70
3180. c.— 70
3181. c.— 70
3182. c.— 70
3183. c.— 70
3184. c.— 70
3185. c.— 70
3186. c.— 70
3187. c.— 70
3188. c.— 70
3189. c.— 70
3190. c.— 70
3191. c.— 70
3192. c.— 70
3193. c.— 70
3194. c.— 70
3195. c.— 70
3196. c.— 70
3197. c.— 70
3198. c.— 70
3199. c.— 70
3200. c.— 70
3225. — 70
3226. — 70
3265. — 70
3403. — 70
3424. — 70
3440. — 70
3442. — 70
3457. — 70
3462. — 70
3478. — 70
3515. — 70
3524. — 70
3557. — 70
3579. — 70
3591. — 70
3603. — 70
3679. — 70
3712. — 70
3726. — 70
3736. — 70
3739. — 70
3761. — 70
3773. — 70
3793. — 70
3813. — 70
3825. — 70
3842. —100
3866. — 70
3909. — 70
3925. — 70
3976. — 70
3983. — 70
CUATRO MIL
4004. — 70
4009. — 70
4011. — 70
4044. — 70
4046. — 70
4061. — 70
4064. — 70
4109. — 70
4118. — 70
4119. —250
4129. — 70
4133. — 70
4139. — 70
4140. — 70
4147. — 70
4162. — 70
4163. — 70
4175. — 70
4186. — 70
4197. — 70
4263. — 70
4286. — 70
4291. — 70
4301. — 70
4313. — 70
4339. — 70
4357. — 70
4371. — 70
4373. — 70
4376. — 70
4380. — 70
4399. — 70
4485. — 70
4537. — 70
4541. — 70
4545. — 70
4558. — 70
4579. — 70
4592. — 70
4608. — 70
4610. — 70
4611. — 70
4616. — 70
4624. — 70
4627. — 70
4661. — 70
4666. — 70
4682. — 70
4689. — 70
4711. — 70
4738. — 70
4758. — 70
4787. — 70
4789. — 70
4816. — 70
4843. — 70
4847. — 70
4861. — 70
4862. — 70
4869. — 70
4878. — 70
4884. — 70
4889. — 70
4895. — 70
4905. — 70
4920. — 70
4929. — 70
4955. — 70
CINCO MIL
5010. — 70
5032. — 70
5044. — 70
5045. — 70
5094. — 70
5113. — 70
5114. — 70
5121. — 70
5162. — 70
5173. — 70
5177. — 70
5178. — 70
5179. — 70
5223. — 70
5282. — 70
5299. — 70
5303. — 70
5337. — 70
5355. — 70
5358. — 70
5384. — 70
5391. — 70
5396. — 70
5399. — 70
5401. — 70
5441. — 70
5454. — 70
5464. — 70
5499. — 70
5500. — 70
5502. — 70
5518. — 70
5524. — 70
5535. — 70
5555. — 70
5561. — 70
5583. — 70
5601. — 70
5620. — 70
5641. — 70
5661. — 70
5689. — 70
5695. — 70
5705. — 70
5719. — 70
5747. — 70
5785. — 70
5806. — 70
5827. — 70
5832. — 70
5847. — 70
5857. — 70
5909. — 70
5930. — 70
5945. — 70
5950. — 70
5967. — 70
SEIS MIL
6031. — 70
6046. — 70
6071. — 70
6080. — 70
6084. —250
6120. — 70
6136. — 70
6170. — 70
6181. — 70
6215. — 70
6220. — 70
6226. — 70
6232. — 70
6242. —500
6253. — 70
6260. — 70
6288. — 70
6291. — 70
6309. — 70
6329. — 70
6354. — 70
6369. — 70
6370. — 70
6393. — 70
6395. — 70
6401. —500
6429. — 70
6515. — 70
6546. — 70
6578. — 70
6596. — 70
6626. —500
6650. — 70
6665. — 70
6668. — 70
6704. — 70
6726. — 70
6744. — 70
6775. — 70
6811. — 70
6813. — 70
6861. — 70
6868. — 70
6902. — 70
6905. — 70
6916. — 70
6918. — 70
6936. — 70
6992. — 70
6993. — 70
6994. — 70
SIETE MIL
7021. — 70
7069. — 70
7077. — 70
7114. — 70
7120. — 70
7130. — 70
7172. — 70
7176. — 70
7179. — 70
7182. — 70
7242. — 70
7244. — 70
7273. — 70
7283. — 70
7329. — 70
7347. — 70
7395. — 70
7423. — 70
7427. — 70
7495. — 70
7515. — 70
7531. — 70
7548. — 70
7564. — 70
7574. — 70
7681. — 70
7693. — 70
7741. — 70
7752. — 70
7753. — 70
7758. — 70
7777. — 70
7839. — 70
7905. — 70
7907. — 70
7931. — 70
7936. — 70
7961. — 70
7963. — 70
7973. — 70
7984. — 70
OCHO MIL
8001. — 70
8011. — 70
8014. — 70
8025. — 70
8068. — 70
8081. — 70
8124. — 70
8126. — 70
8129. — 70
8136. — 70
8145. — 70
8235. — 70
8249. — 70
8260. — 70
8285. — 70
8315. — 70
8371. — 70
8408. — 70
8410. — 70
8460. — 70
8464. — 70
8519. — 70
8536. — 70
8544. — 70
8555. — 70
8563. — 70
8586. — 70
8594. — 70
8625. — 70
8647. — 70
8655. — 70
8664. — 70
8754. — 70
8768. — 70
8792. —100
8799. — 70
8850. — 70
8857. — 70
8867. — 70
8886. — 70
8892. — 70
8913. — 70
8977. — 70
NUEVE MIL
9018. — 70
9023. — 70
9060. — 70
9122. — 70
9138. — 70
9172. — 70
9186. — 70
9240. — 70
9354. —250
9410. — 70
9415. — 70
9416. — 70
9421. — 70
9453. — 70
9461. — 70
9468. — 70
9478. — 70
9493. — 70
9510. — 70
9513. — 70
9530. — 70
9560. — 70
9576. — 70
9613. — 70
9652. — 70
9674. — 70
9765. — 70
9793. — 70
9798. — 70
9801. — 70
9853. — 70
9854. — 70
9909. — 70
9913. — 70
9926. — 70
9942. — 70
9981. — 70
9985. — 70
DIEZ MIL
10004. — 70
10005. — 70
10039. — 70
10041. — 70
10048. — 70
10070. — 70
10111. — 70
10114. — 70
10126. — 70
10210. — 70
10219. — 70
10265. — 70
10269. — 70
10310. — 70
10327. — 70
10346. — 70
10389. — 70
10407. — 70
10454. — 70
10456. — 70
10461. — 70
10485. — 70
10489. — 70
10520. — 70
10522. — 70
10528. — 70
10549. — 70
10555. —500
10557. — 70
10576. — 70
10619. — 70
10630. — 70
10632. — 70
10639. — 70
10654. — 70
10661. — 70
10687. — 70
10708. — 70
10724. — 70
10796. — 70
10798. — 70
10799. — 70
10847. — 70
10858. — 70
10871. — 70
10887. — 70
10890. — 70
10897. — 70
10908. — 70
10915. — 70
10918. — 70
10936. — 70
10977. — 70
ONCE MIL
11020. — 70
11061. — 70
11063. — 70
11122. — 70
11133. — 70
11158. — 70
11180. — 70
11196. — 70
11209. — 70
11258. — 70
11271. — 70
11277. — 70
11312. — 70
11320. — 70
11328. — 70
11332. — 70
11337. — 70
11346. — 70
11360. — 70
11394. — 70
11427. — 70
11465. — 70
11481. — 70
11485. — 70
11509. — 70
11541. — 70
11547. — 70
11553. — 70
11561. — 70
11574. — 70
11575. — 70
11593. — 70
11602. — 70
11605. — 70
11650. — 70
11676. — 70
11682. — 70
11706. — 70
11716. — 70
11717. — 70
11740. — 70
11758. — 70
11784. — 70
11786. — 70
11805. — 70
11831. — 70
11878. — 70
11907. — 70
11920. — 70
11929. — 70
11934. — 70
11958. — 70
11974. — 70
11987. — 70
11993. —500
11999. — 70
DOCE MIL
12043. — 70
12047. — 70
12062. —100
12099. — 70
12106. — 70
12127. — 70
12131. — 70
12137. — 70
12145. — 70
12146. —500
12155. — 70
12174. — 70
12191. — 70
12200. — 70
12201. — 70
12245. — 70
12258. — 70
12264. — 70
12308. — 70
12312. — 70
12365. — 70
12368. — 70
12374. — 70
12389. — 70
12452. —250
12472. — 70
12473. —500
12570. — 70
12589. — 70
12602. — 70
12613. — 70
12623. — 70
12627. — 70
12630. —250
12643. — 70
12697. — 70
12752. — 70
12814. — 70
12824. — 70
12833. — 70
12843. — 70
12909. — 70
12919. — 70
12942. — 70
12962. — 70
12987. — 70
12995. — 70
TRECE MIL
13004. — 70
13006. — 70
13017. — 70
13043. — 70
13055. — 70
13060. — 70
13085. — 70
13129. — 70
13201. c.— 70
13202. c.— 70
13203. c.— 70
13204. c.— 70
13205. c.— 70
13206. c.— 70
13207. — 70
13207. c.— 70
13208. c.— 70
13209. c.— 70
13210. c.— 70
13211. c.— 70
13212. c.— 70
13213. c.— 70
13214. c.— 70
13215. c.— 70
13216. c.— 70
13217. c.— 70
13218. — 70
13218. c.— 70
13219. c.— 70
13220. c.— 70
13221. c.— 70
13222. c.— 70
13223. c.— 70
13224. c.— 70
13225. c.— 70
13226. c.— 70
13227. c.— 70
13228. c.— 70
13229. c.— 70
13230. c.— 70
13231. c.— 70
13232. c.— 70
13233. c.— 70
13234. c.— 70
13235. c.— 70
13236. c.— 70
13237. c.— 70
13238. c.— 70
13239. c.— 70
13240. c.— 70
13241. c.— 70
13242. c.— 70
13243. c.— 70
13244. c.— 70
13245. c.— 70
13246. c.— 70
13247. c.— 70
13248. c.— 70
13249. c.— 70
13250. c.— 70
13251. c.— 70
13252. c.— 70
13253. c.— 70
13254. c.— 70
13255. c.— 70
13256. c.— 70
13257. c.— 70
13258. c.— 70
13259. c.— 70
13260. c.— 70
13261. c.— 70
13262. c.— 70
13263. c.— 70
13264. c.— 70
13265. — 70
13265. c.— 70
13266. c.— 70
13267. c.— 70
13268. c.— 70
13269. c.— 70
13270. c.— 70
13271. c.— 70
13272. c.— 70
13273. c.— 70
13274. c.— 70
13275. c.— 70
13276. c.— 70
13277. c.— 70
13278. c.— 70
13279. c.— 70
13279. a. 200
13280. 15,000
13281. p. 200
13281. c.— 70
13282. c.— 70
13283. c.— 70
13284. c.— 70
13285. c.— 70
13286. c.— 70
13287. c.— 70
13288. c.— 70
13289. c.— 70
13290. c.— 70
13291. c.— 70
13292. c.— 70
13293. c.— 70
13294. c.— 70
13295. c.— 70
13296. c.— 70
13297. c.— 70
13298. c.— 70
13299. c.— 70
13300. c.— 70
13320. — 70
13336. — 70
13346. — 70
13405. — 70
13449. — 70
13462. — 70
13469. — 70
13480. —100
13490. — 70
13501. — 70
13520. — 70
13543. — 70
13547. — 70
13549. — 70
13563. — 70
13599. — 70
13602. — 70
13622. — 70
13630. — 70
13632. — 70
13637. — 70
13684. — 70
13686. — 70
13687. — 70
13689. — 70
13705. — 70
13714. — 70
13715. — 70
13716. — 70
13720. — 70
13745. — 70
13753. — 70
13761. — 70
13792. — 70
13802. — 70
13814. — 70
13817. — 70
13818. —100
13821. — 70
13834. — 70
13836. — 70
13898. — 70
13928. — 70
13930. — 70
13954. — 70
13963. — 70
13988. — 70
13990. — 70
CATORCE MIL
14010. — 70
14021. — 70
14028. — 70
14033. — 70
14047. — 70
14078. — 70
14102. — 70
14125. — 70
14130. — 70
14137. — 70
14143. — 70
14149. — 70
14163. — 70
14167. — 70
14181. — 70
14207. — 70
14241. — 70
14268. — 70
14292. — 70
14309. — 70
14364. — 70
14391. — 70
14408. — 70
14424. —250
14432. — 70
14477. — 70
14521. — 70
14570. — 70
14614. — 70
14625. — 70
14641. — 70
14651. — 70
14661. — 70
14673. — 70
14676. — 70
14681. — 70
14683. — 70
14691. — 70
14709. — 70
14713. — 70
14719. — 70
14752. — 70
14755. — 70
14772. — 70
14787. — 70
14842. — 70
14913. — 70
14915. — 70
14933. — 70
14935. — 70
14957. — 70
14963. — 70
14977. — 70
14979. — 70
QUINCE MIL
15001. — 70
15012. — 70
15022. — 70
15054. — 70
15069. — 70
15099. — 70
15183. — 70
15198. — 70
15201. c.— 70
15202. c.— 70
15203. c.— 70
15204. c.— 70
15205. c.— 70
15206. c.— 70
15207. c.— 70
15208. c.— 70
15209. c.— 70
15210. c.— 70
15211. c.— 70
15212. c.— 70
15213. — 70
15213. c.— 70
15214. c.— 70
15215. c.— 70
15216. c.— 70
15217. c.— 70
15218. c.— 70
15219. c.— 70
15220. c.— 70
15221. c.— 70
15222. c.— 70
15223. c.— 70
15224. c.— 70
15225. c.— 70
15226. c.— 70
15227. c.— 70
15228. c.— 70
15229. c.— 70
15230. c.— 70
15231. c.— 70
15232. c.— 70
15233. c.— 70
15234. c.— 70
15235. c.— 70
15236. c.— 70
15237. c.— 70
15238. c.— 70
15239. c.— 70
15240. c.— 70
15241. c.— 70
15242. c.— 70
15243. c.— 70
15244. c.— 70
15245. c.— 70
15246. c.— 70
15247. c.— 70
15248. c.— 70
15249. c.— 70
15250. c.— 70
15251. c.— 70
15252. c.— 70
15253. c.— 70
15254. c.— 70
15254. a. 110
15255. 7,000
15256. p. 110
15256. c.— 70
15257. c.— 70
15258. c.— 70
15259. c.— 70
15260. c.— 70
15261. c.— 70
15262. c.— 70
15263. — 70
15263. c.— 70
15264. — 70
15264. c.— 70
15265. c.— 70
15266. c.— 70
15267. c.— 70
15268. c.— 70
15269. c.— 70
15270. c.— 70
15271. c.— 70
15272. c.— 70
15273. — 70
15273. c.— 70
15274. c.— 70
15275. c.— 70
15276. c.— 70
15277. c.— 70
15278. c.— 70
15279. c.— 70
15280. c.— 70
15281. c.— 70
15282. c.— 70
15283. c.— 70
15284. c.— 70
15285. c.— 70
15286. c.— 70
15287. c.— 70
15288. c.— 70
15289. c.— 70
15290. c.— 70
15291. c.— 70
15292. c.— 70
15293. c.— 70
15294. c.— 70
15295. c.— 70
15296. c.— 70
15297. c.— 70
15298. c.— 70
15299. c.— 70
15300. c.— 70
15376. — 70
15378. — 70
15410. — 70
15413. — 70
15436. — 70
15479. — 70
15480. — 70
15482. — 70
15492. — 70
15493. — 70
15522. — 70
15531. — 70
15537. — 70
15549. — 70
15553. — 70
15613. — 70
15620. — 70
15629. — 70
15658. — 70
15659. — 70
15677. —500
15702. — 70
15731. — 70
15738. — 70
15820. — 70
15832. — 70
15858. — 70
15898. — 70
15947. — 70
15960. — 70
DIECISEIS MIL
16005. — 70
16022. — 70
16077. — 70
16085. — 70
16137. — 70
16143. — 70
16149. — 70
16154. — 70
16178. — 70
16220. — 70
16234. — 70
16235. — 70
16257. — 70
16259. — 70
16263. — 70
16287. — 70
16292. — 70
16294. — 70
16301. — 70
16305. — 70
16310. — 70
16333. — 70
16355. — 70
16390. — 70
16422. — 70
16491. — 70
16496. — 70
16530. — 70
16548. — 70
16551. — 70
16575. — 70
16612. — 70
16628. — 70
16631. — 70
16637. — 70
16641. — 70
16648. — 70
16680. — 70
16703. — 70
16717. — 70
16758. — 70
16759. — 70
16764. — 70
16796. — 70
16817. — 70
16824. — 70
16843. — 70
16856. — 70
16894. — 70
16912. — 70
16946. — 70
16968. — 70
16976. —500
16995. — 70
16998. — 70
DIECISIETE MIL
17003. — 70
17027. — 70
17028. — 70
17045. — 70
17069. — 70
17077. — 70
17095. — 70
17119. — 70
17123. — 70
17127. — 70
17138. — 70
17148. — 70
17149. — 70
17152. — 70
17177. — 70
17178. — 70
17179. — 70
17198. — 70
17228. — 70
17231. — 70
17235. — 70
17245. — 70
17249. — 70
17284. — 70
17314. — 70
17331. — 70
17336. — 70
17343. — 70
17387. — 70
17402. — 70
17453. — 70
17457. — 70
17470. — 70
17474. —250
17510. —100
17535. — 70
17537. — 70
17549. — 70
17575. — 70
17577. — 70
17600. — 70
17631. — 70
17666. — 70
17674. — 70
17712. — 70
17731. — 70
17747. — 70
17753. — 70
17768. —100
17772. — 70
17818. — 70
17820. — 70
17838. — 70
17859. — 70
17874. — 70
17880. — 70
17885. — 70
17922. — 70
17929. — 70
17978. — 70
DIECIOCHO MIL
18011. — 70
18027. — 70
18036. — 70
18043. —250
18046. — 70
18048. — 70
18083. — 70
18113. — 70
18150. — 70
18179. — 70
18184. —100
18190. — 70
18206. — 70
18222. — 70
18243. — 70
18248. — 70
18255. — 70
18290. — 70
18302. —100
18307. — 70
18325. — 70
18326. —500
18331. — 70
18346. — 70
18404. — 70
18410. — 70
18430. — 70
18432. — 70
18436. — 70
18462. — 70
18464. — 70
18477. — 70
18500. — 70
18502. — 70
18515. — 70
18518. — 70
18553. — 70
18565. — 70
18570. — 70
18595. — 70
18598. — 70
18607. — 70
18611. — 70
18614. — 70
18672. — 70
18673. — 70
18694. — 70
18696. — 70
18734. — 70
18740. — 70
18772. — 70
18801. — 70
18805. — 70
18851. — 70
18856. — 70
18857. — 70
18860. — 70
18866. — 70
18912. — 70
18916. — 70
18952. — 70
18986. — 70
18993. — 70
18994. — 70
DIECINUEVE MIL
19012. — 70
19022. — 70
19028. — 70
19037. — 70
19049. — 70
19060. — 70
19105. —100
19112. — 70
19141. — 70
19162. — 70
19229. — 70
19237. — 70
19241. — 70
19257. — 70
19284. — 70
19298. — 70
19299. — 70
19331. — 70
19338. — 70
19341. — 70
19369. — 70
19384. — 70
19385. — 70
19389. — 70
19393. — 70
19394. — 70
19396. — 70
19410. — 70
19418. — 70
19442. — 70
19475. — 70
19477. — 70
19525. — 70
19537. — 70
19576. — 70
19577. — 70
19590. — 70
19632. — 70
19650. — 70
19658. — 70
19680. — 70
19691. — 70
19716. — 70
19737. — 70
19751. — 70
19752. — 70
19769. — 70
19776. — 70
19777. — 70
19785. — 70
19806. — 70
19814. — 70
19853. — 70
19861. — 70
19870. — 70
19882. — 70
19914. — 70
19919. — 70
19958. — 70
19962. — 70
19965. —250
19974. — 70
19997. — 70
VEINTE MIL
20000. — 70

El Premio de $70,000 ha correspondido al número 3147.
Las 2 aproximaciones anterior y posterior al Primer premio han correspondido a los números 3146 y 3148.
Las 99 aproximaciones a la centena del Primer premio han correspondido a los números del 3101 al 3146 y del 3148 al 3200.
El premio de $15,000 ha correspondido al número 13280.
Las 2 aproximaciones anterior y posterior al Segundo premio han correspondido a los números 13279 y 13281.
Las 99 aproximaciones a la centena del Segundo premio han correspondido a los números del 13201 al 13279 y del 13281 al 13300.
El premio de $7,000 ha correspondido al número 15255.
Las 2 aproximaciones anterior y posterior al Tercer premio han correspondido a los números 15254 y 15256.
Las 99 aproximaciones a la centena del Tercer premio han correspondido a los números del 15201 al 15254 y del 15256 al 15300.
El siguiente Sorteo No. 1113, extraordinario, se celebrará el día 3 de Agosto de 1938 y constará de 22,000 billetes a $14 el entero dividido en centésimos a 14 centavos cada fracción.
Los premios del Sorteo de Beneficencia número 123, perteneciente al día de la fecha, y que se determinan por las dos últimas cifras de los tres premios mayores del sorteo de la Lotería Nacional, han correspondido en la forma siguiente:
Primero fijo y a la vez corrido 047. Segundo corrido 080. Tercer corrido 055.
El siguiente Sorteo de Beneficencia número 124 se celebrará mañana jueves 28, en la Habana, a las 9 y 30 P. M.
Lo que se publica para general conocimiento.--La Habana, 27 de Julio de 1938.

Antonio Rodríguez
DIRECTOR GENERAL, P. S.

Imprenta y Librería "LA MODERNA POESIA" Obispo, 120 al 135 - Habana

Antigua de Pellón

NUMEROS QUE TENEMOS PARA LA VENTA DEL PROXIMO SORTEO EXTRAORDINARIO EN NUESTRAS SUCURSALES DE MONTE-ZULUETA Y MONTE BELASCOAIN. TELEFONOS M-5335 Y M-5775

116	3840	7873	11511	15355	18938
200	4051	7614	11587	15830	19269
477	4210	8385	11838	15871	19719
940	4274	8024	12099	15612	19765
1071	4724	8058	12208	16383	19546
1621	5285	8548	12272	16022	20097
1667	5945	9479	12722	16056	20206
1948	5951	9729	13093	16564	20270
2259	5722	9795	13903	17477	20720
2438	6163	9506	13959	17624	21391
2482	6342	10257	13720	17693	21901
2832	6386	10436	14171	17904	21957
3153	6606	10480	14350	18475	21728
3513	7357	10830	14394	18114	—
3589	7837	11151	14614	18198	—

Teniente Rey y San Ignacio — **Peña y Vega** — Apartado 408 Tlf-M1232

CAMBIAMOS PREMIOS MAYORES
Servimos pedidos al interior desde una fracción, incluyéndonos franqueo
GANESE LOS $100,000.00 POR SOLO $17.00
¡UN GOLPE DE SUERTE PUEDE LLEVARLO A LA OPULENCIA!

$100,000 para Ud.!!

con sólo comprar un billete del EXTRAORDINARIO DE AGOSTO 3. Si pide un "Fénix tapado" aún mejor.

Enviamos al Interior billetes en todas cantidades. PRECIOS ESPECIALES A REVENDEDORES de toda la República.

EL FENIX

ALVAREZ y GUTIERREZ — Galiano, 124 esq. a Dragones.
Teléf. M-3355. Telégrafo "Fénix". Habana.

PARA EL EXTRAORDINARIO DE AGOSTO 3

COMPRE LOS $100,000
del "gordo" y no olvide que siendo de
"LA DICHOSA"
el premio es seguro.
Precios especiales a Revendedores de toda la República.

COMPAÑIA CENTRAL — OBISPO Y COMPOSTELA. TELF. A-6770 - APARTADO 748 - Habana.

GUANABACOA AL DIA

Aniversario de bodas

El pasado martes cumplieron nueve años de casados los distinguidos esposos Dinorah Boyez de Alexander y Edwin Alexander.

Matrimonio del gran mundo social que goza en nuestros círculos sociales de general estimación.

Cuyo aniversario de bodas, lo pasaron muy halagados por las congratulaciones recibidas de sus familiares y amigos.

Nosotros, nos sumamos a esas demostraciones de afecto y de cariño, haciendo votos por que continúen en la sucesión de los años disfrutando de igual dicha y felicidad que hoy.

Restablecida

Encuéntrase de nuevo en su hogar restablecida de la intervención quirúrgica a que fué sometida en días pasados la simpática y gentil señorita Alicia Puig.

Prometida del estimado amigo Daniel Mirazo.

Sea esta nota portadora de nuestro cordial saludo de bienvenida.

En la festividad de Santa Ana

El martes último, estuvieron de días la distinguida señora Ana Teresa Cañas de Fernández de Castro.

Y la pequeña amiguita Anita García Martínez

Ambas recibieron múltiples muestras de halagos por el simpático motivo.

A cuyos mensajes de felicitación sumamos las nuestras por este medio.

Campeonato dominó

La progresista sociedad «Alianza Juvenil», está organizando por medio de su sección de sport, el campeonato anual de dominó.

La fecha señalada para su inauguración es la del día primero del mes de agosto próximo.

Les auguro un gran éxito.

Bodas de bronce

El próximo pasado día veinte y seis, celebraron su boda de bronce un distinguido matrimonio de nuestros salones elegantes.

Margot González de Pérez Abreu.
Dr. Gustavo Pérez Abreu.

Ocho años transcurridos felizmente.

Tan señalado día, fué festejado íntimamente entre un grupo de matrimonios amigos con una exquisita comida, servida en el pintoresco restaurant «Mar y Sol» del aristocrático barrio marino de Cojímar.

Reciban los distinguidos esposos nuestras felicitaciones con los deseos de que puedan celebrar sus bodas de Diamantes.

Fiestas de la Tutelar

Nuestras insituciones sociales ya se están preparando para festejar la tradicional Tutelar.

Organizando distintos bailes populares.

El Casino Español, tiene señalado para el día catorce del próximo agosto, un gran festival titulado «Sígueme hasta La Cotorra».

El que será amenizado por los conjuntos musicales de Belisario López, Cheo Belén Puig, Eduardo García y Matancera.

Los billetes de entrada para los hombres se han fijado al precio de sesenta centavos, los que están siendo vendidos con verdadero éxito, dado los fines benéficos con que se organiza ese festival bailable.

Nuevos detalles he de ir dando a conocer, según vaya acercándose la esperada fecha.

Quince de agosto

También la sociedad «Alianza Juvenil» anuncia para ser celebrado en sus salones un extraordinario baile en honor de nuestra Patrona Tutelar.

En la noche del día quince del próximo mes.

Amenizándolo la orquesta de Belisario López y el septeto Sonora Matancera.

Nueva Directiva

El «Círculo de Damas de Nuestra Señora del Sagrado Corazón» celebró sus elecciones, eligiendo nueva Directiva.

Con el entusiasmo de las distinguidas señoras y señoritas que integran el citado círculo, fueron electas para cubrir los distintos cargos que lo rigen.

Dolores Urrutia de Alvarez, Presidenta; Araceli Bassetti de Carranza, Vice-presidenta; Rita Calleyro de Blanco, Tesorera; Carmelina Blanco Martínez, Vice-tesorera; Teresa Ortega, Secretaria; Amelia Alvarez, Vice-secretaria; Matilde Pico, Secretaria Financiera; Manuela García, García, Guardesa; Emilia Armas de Moreno, Maestra de Ceremonias; María Falconi, Primera Guardia; Dulce García, Segunda Guardia.

Vocales: Rosa Yeste de Vera, Ofelia Armour de Yáñez; Elvira Balioveras de Saladrigas; Otilia Heredia viuda de Yáñez, Encarnación Díaz Otero y María Meneses de Prieto.

Exito les deseamos en sus nuevos cargos.

Por los teatros

Los teatros «Fausto» y «Carral», tienen en sus carteleras para hoy anunciadas proyecciones de magníficas joyas de la cinematografía.

Esta de plácemes los asiduos concurrentes de ambos teatros y cuantos gustan de asistir a ellos cuando en sus pantallas se proyectan obras en instructivos argumentos.

José R. Arango de la Maza.

Le pedían 10 años y lo condenaron a 8 meses por robo

Dictada sentencia en un pleito de desahucio en precario. Las conclusiones

Ha acordado sentencia la Sección Segunda de la Sala de Vacaciones de la Audiencia, imponiendo solamente ocho meses de prisión al procesado Manuel Vega Viamontes, que fué acusado por el Fiscal de atentado a agente de la autoridad y robo con violencia en las personas, interesando se le impusiera la pena de diez años de presidio mayor. El defensor de Vega, doctor Víctor Hugo Fernández González, recientemente graduado, que hizo su debut en este caso, logró demostrar que no existían ni las dos agravantes señaladas por el Fiscal, ni la cualificativa espectífica, así como tampoco el atentado, por lo que se le condenó, de conformidad con su pedimento a dichos ocho meses por robo en grado de tentativa, pues se comprobó que no fué consumado.

Dos juicios orales en la Audiencia

En el juicio oral de la causa contra Jorge Bascart Ríos, por delito de lesiones, el Fiscal, demostrado por el doctor Francisco M. Casado, defensor, que obró en legítima defensa, retiró la acusación, acordando el tribunal fallo absolutorio y disponiéndose la libertad del encausado; y en el juicio contra Antonio Hernández, llamado «Yauco», por daño a la salud pública, el Fiscal mantuvo los cargos, defendiendo el doctor Manuel de J. Iglesias.

Demanda de desahucio en precario

Ha sido confirmada por el Juzgado de Primera Instancia del Centro la sentencia del Juzgado Municipal que declaró no haber lugar al desahucio de la casa Luyanó 308, que en precario estableció el Administrador Judicial del Intestado de Doña Ursula Ferrer, contra Doña Caridad de la Fuente, dirigida profesionalmente ésta por el doctor José Puig Ventura, el cual alegó y aceptó el Tribunal que no se hizo en forma el requerimiento previo del caso tercero del artículo 1,563 de la Ley de Enjuiciamiento Civil. El demandante, que no obtuvo éxito en las citadas instancias, ha establecido recurso de casación por infracción de ley, el cual ha sido mandado a sustanciar con emplazamiento de las partes ante el Tribunal Supremo.

Ultimas conclusiones formuladas por el Fiscal

Un año, ocho meses y veintiún días de presidio, para José González García, por corrupción; seis meses de arresto mayor, para José Chang Lee, por daño a la salud pública; y un año, ocho meses y veintiún días de prisión, para Gustavo López Noroña, Eladio González y Graciliano Azcuy Azcuy, por rapto los tres.

Condonaron multas impuestas por el Instituto del Café

Esta amnistía fué solicitada en la II Conferencia del Café celebrada en Cienfuegos

Por decreto presidencial, a propuesta del Secretario de Agricultura, han sido condonadas todas las multas de carácter administrativo que a tenor de lo dispuesto en el artículo segundo del Decreto 2,381 de 23 de julio de 1937, se hubiera impuesto por el Instituto Cubano de Estabilización del Café.

Dice así el referido Decreto:

Por Cuanto: En el Decreto número 2,318 de 23 de Julio de 1937, publicado en la Gaceta Oficial de 2 de Agosto del propio año se establecieron sanciones administrativas consistentes de una multa de $2.00 por cada quintal de 100 libras de los que ampare cada guía-certificado de identidad para hacer cumplir los preceptos contenidos en los artículos XX y XXI del Decreto Presidencial No. 2,485, de 28 de Agosto de 1936, en vigor, cuyos preceptos tienen, entre otros fines el de la devolución al Instituto Cubano de Estabilización del Café de las guías-certificados de identidad una vez consumido el café que amparan no sólo por razones estadísticas sino para evitar que una misma guía-certificado de identidad sirva para amparar otra partida que no sea la que le corresponda.

Por Cuanto: El riguroso control que de la identificación, segregación y circulación del café ha practicado el Instituto Cubano de Estabilización del Café ha impedido la utilización ilícita de una misma guía-certificado de identidad para amparar más de una partida de café, no obstante, los casos en que los referidos documentos de amparo no han sido devueltos en la oportunidad legal.

Por Cuanto: La crítica situación que la riqueza cafetalera, en sus distintos aspectos atravesó durante los últimos años ha impedido el cumplimiento riguroso de las obligaciones expresadas de devolver en tiempo y forma las guías-certificados de identidad una vez consumido el café que amparaban.

Por Cuanto: Ha sido propósito invariable del Gobierno armonizar el riguroso cumplimiento de las disposiciones legales con las situaciones de hecho que ha venido confrontando la producción cafetalera en todos sus aspectos.

Por Tanto: En uso de las facultades que me confiere la Ley, oída la recomendación del Instituto Cubano de Estabilización del Café, a propuesta del Secretario de Agricultura;

Resuelvo, I: Condonar las multas de carácter administrativo, que a tenor de lo dispuesto en el Artículo II del Decreto 2,381, de 23 de Julio de 1937, en relación con los Artículos XX y XXI del Decreto Presidencial número 2,485, de 28 de Agosto de 1936 se hubiera impuesto por el Instituto Cubano de Estabilización del Café o resultaren imponibles y que estén aún en tramitación en el propio Instituto, sobreseyéndose los respectivos expedientes.

Abrígase la esperanza de que será puesta en manos de Lord Runciman la misión de resolver el problema checo

Se tiene entendido que el plan será puesto en práctica únicamente en el caso de que las concesiones que haga el Gobierno de Praga a la minoría sudeta no satisfaga

LONDRES, julio 27. (AP).—La labor de solucionar uno de los más graves problemas de Europa—el de la minoría de Checoeslovaquia—posiblemente se pondrá en manos de un solo árbitro británico.

La proposición para eliminar una de las principales amenazas a la paz europea se encuentra a estudio de Londres, Berlín y Praga, asegurándose que el plan ha tenido su origen en Francia.

En algunos círculos se dice que las negociaciones sobre tal sugestión han progresado tanto que ya se ha sometido el nombramiento de Lord Runciman, ex presidente de la Junta de Comercio, a la aprobación de las potencias.

Lord Runciman, que tiene actualmente 67 años de edad, ha manifestado que nada sabe acerca de las noticias que se han publicado referentes a que el Gobierno de Checoeslovaquia aprueba la sugestión inglesa de que se le nombre árbitro en las negociaciones para la solución del problema de las minorías.

En los círculos del gobierno se considera a Lord Runciman como el hombre adecuado para la tarea, tanto desde el punto de vista de la experiencia como de la falta de interés personal en la cuestión de Checoeslovaquia.

Se tiene entendido que el plan se pondrá en práctica únicamente en el caso de que las concesiones que haga el Gobierno de Praga a la minoría alemana del Sudeten no la satisfagan como parece probable.

Un despacho de Praga dice que el Primer Ministro Milan Hodza espera someter el texto del Estatuto de Nacionalidades, destinado a responder a las demandas de autonomía, a los líderes alemanes el martes.

Las minorías húngaras y polacas conocerán después el texto del Estatuto.

Si el proyecto no fuera aceptado, la primera tarea del árbitro sería limar las diferencias entre las partes en conflicto. De fracasar en esta gestión, estaría autorizado para dictar una decisión final entre las concesiones ofrecidas y las demandas formuladas.

Interrogado en la Cámara de los Comunes acerca de las seguridades que dió hace una semana Alemania de su deseo de dar solución pacífica a todas las cuestiones pendientes, el Primer Ministro Neville Chamberlain, dijo:

«Creo que estaban en relación con el problema de Checoeslovaquia».

Hubo un barrage de preguntas en la Cámara de los Comunes acerca del pacto de amistad anglo-italiano.

Los laboristas atacaron en vano al Primer Ministro pidiéndole que hiciera declaraciones que disiparan los temores de que la nueva paz con Alemania pudiera debilitar el pacto con Italia.

El Primer Ministro dijo que el pacto con Italia depende del arreglo de la cuestión española, cuyo arreglo no se ha definido todavía y no se sabe en qué consistirá.

El viernes suspenderá sus sesiones el Parlamento, pero Chamberlain dijo que los legisladores podrían ser llamados a considerar cualquiera situación que se produjera.

M.E.C.D. 2016

LA ISLA
VENDIO EL 13,280, PREMIADO EN $15,000
Por la pequeña suma de $17,00, puede ganarse los $100,000 del sorteo extraordinario del 3 de Agosto, comprando su billete en "LA ISLA".
COMPRAMOS ORO CUBANO Y AMERICANO.
LA ISLA LA CASA DE LA BUENA SUERTE.—GALIANO Y SAN RAFAEL.—LA HABANA

CONFIDENCIAS Y LENITIVOS SENTIMENTALES

«He llorado lo infinito, pero las lágrimas no ayudan. Me doy cuenta de que, haga lo que haga, lo fastidio. Espera que termine y luego se marcha... a donde la otra».

Delia, tontuela y casquivana, asesinó ella misma la dicha de su matrimonio. No tiene perdón una mujer que deja que un buen marido se fastidie. A cualquier edad el trabajo y la independencia pueden rehacer una vida.

Por Kathleen Norris

Son muchas las mujeres que creen que el matrimonio es un fin y no un medio para muchos fines. Delia, por ejemplo.

Delia se casó hace once años, cuando era una muchachita linda y casquivana, embriagada de baile y de «parties» y «coctails» y tenía 23 años. Tomás adoraba la inutilidad, lo trivial y lo insignificante, todo lo de Delia. Mientras más estúpida era más la quería.

Delia se acostumbró a esto de que celebraran sus defectos en vez de corregirlos. Desde que esperó a su hijo Carlos, hace de esto ocho años, Delia jamás se levantó a preparar el desayuno para Tomás; ella misma toma el desayuno en la cama desde entonces... Ha engordado y es cada día más inútil. No sabe cocinar, ni guiar a una cocinera. Sigue su vida de siempre de eludir responsabilidades y deberes, esperando que se la halague de la misma manera que cuando estaba de novia hace once años.

Todo esto se deduce de su carta en la cual se lee además: «Tom Davis ha tenido los mejores años de mi vida. Se casó conmigo sabiendo exactamente la laya de mujer que yo era. No tenía palabras suficientes para elogiarme entonces. Le parecía que cuanto yo hacía o decía era encantador o divertido.

«Ahora, y hace de esto cuatro años, todo ha cambiado. Cree que gasto demasiado; quiere las comidas a su tiempo, quiere orden en la casa. Y además, esa mujer... Ella es más joven que yo; no es bonita como no lo soy yo, pero supongo que debe ser muy inteligente, porque está a cargo de un sanatorio privado a donde Tom manda con frecuencia a sus pacientes. Mi marido quiere deshacerse de mí; no hay duda. Está cansado de mí; si consiento en un divorcio se casará inmediatamente con la otra y será ella la que goce de las cosas que yo he ayudado a Tom a formar.

«Carlos pasa la mayor parte del tiempo en casa de su tía Alicia que vive a una cuadra y tiene dos hijos más o menos de su edad. A Alicia le gusta que Carlos vaya a su casa y eso simplifica las cosas para mí también. Pero esto me deja sola. Abandonada.

«He llorado lo infinito; pero las lágrimas no ayudan. Me doy cuenta de que haga lo que haga sólo lo fastidio; espera a que termine y luego se marcha... ¿No podría usted escribir algo en uno de sus artículos que haga comprender a Tom lo bobo que es, que es un hipócrita, que mientras cura a sus niños enfermos tortura a la mujer que amó».

Bien, Delia, escribiré algo sobre esto, pero no va a ser lo que usted desearía. Por que he leído entre líneas en su larga carta y veo en usted a una de esas mujeres lindas, egoístas y estúpidas. El matrimonio, Delia, o es una cosa llena de vitalidad o es una cosa muerta por completo. Usted asesinó el suyo hace mucho tiempo, cuando dejó que Tom se fastidiara. Eso es el pecado más imperdonable que una mujer puede cometer en el matrimonio. No es que haya cambiado; es que ha comprendido. Usted ha echado todas las responsabilidades del hogar, para con su marido y su hijo en otros hombros. No construyó usted una sola defensa contra la mujer que aparece ahora en su vida; el camino estaba despejado para ella, y usted fué quien lo despejó.

Es muy triste, pero me parece que no queda otro camino ahora que dejar libre a ese buen médico que es su marido, para que encuentre a una mujer de veras que no sea una tontuela linda. Pero le queda una esperanza, Delia, es su hijo Carlos. Hay millones de hombres que siguen juntos a sus esposas muertas en razón de los hijos. Vea si usted puede edificar de nuevo una vida de verdad en torno de su hijo. Levántese temprano, trabaje, sea atrayente, busque, en vez de abandonar responsabilidades y es probable que todavía haya remedio.

Esta es una historia verdadera y llena de inspiración. Había una mujer en nuestra ciudad que enviudó temprano y educó bien a sus tres hijas y un hijo. Los cuatro se casaron temprano y el día llegó en que Linda Baker pensó en irse a vivir con alguno de ellos. Linda, su hija mayor, no podía llevarla a su casa porque el padre de su marido vivía con ellos; Alicia no podía porque vivía en un departamentillo de una sola pieza. Berta tampoco porque su marido viajaba mucho y prácticamente residía la mayor parte del tiempo con su suegra. Y la mujer de Daniel tenía aversión por su suegra porque había hecho observaciones severas acerca del descuido en que estaba el niño una vez que sufrió un accidente.

Linda Baker arrendó un departamento de dos piezas en una gran casa donde vivían muchos estudiantes, muchos de los cuales pagaban su alojamiento ayudando a la limpieza del edificio. Esto horrorizó a sus hijos, pero ella insistió en que así fuera. Luego pidió a sus cuatro hijos reunidos que la permitieran pedir dos dólares de mercadería a la semana en la cuenta de cada uno de ellos en el almacén. Avergonzados aceptaron. Esto ocurrió hace siete años. Ahora Linda Baker tiene una casa de pensión que le permite economizar más de cien dólares al mes. Es independiente, sus hijos y nietos la visitan con frecuencia, y están encantados cuando son invitados a comer. Es independiente, solicitada, ha triunfado. ¿Y quién puede desear más a los 60 años? La moral de la historia es para las mujeres que a esa edad se sienten abandonadas, solas y fracasadas. Es cuestión de asir la primera oportunidad que pasa de servir, trabajar y ser independiente. Es muy poca la gente, hombres o mujeres, que están trabajando ahora en lo que empezaron.

Arrestados 2 empleados del Palacio Presidencial que habían hnrtado en diversas ocasiones, cubiertos de plata

El agente Hernández Nodarse, de la Judicial, con agentes del Servicio Secreto de Palacio, los descubrieron, ocupando parte de lo sustraído en un comercio. Se confesaron autores

Desde hace varios días el Mayordomo del Palacio Presidencial venía notando la desaparición de los cubiertos correspondientes a la vajilla de plata, por lo que al no poderse precisar quiénes fueran los autores del hecho ni la ascendencia de lo sustraído, interesó del Jefe de la Policía Judicial, Alfredo Estévez, la designación de un miembro de esa policía para que practicara las investigaciones oportunas.

El Jefe de la Judicial designó al agente Jacinto Hernández Nodarse, quien en unión de los miembros del Servicio Secreto de Palacio, Abelardo Ramos y Domingo Suárez, dió comienzo a la investigación.

El agente Hernández Nodarse y sus auxiliares, en horas de la mañana de ayer, observaron cuando el ayudante de cocina del Palacio, Antonio Gutiérrez González, abandonaba la mansión palatina en forma sospechosa, por lo que lo siguieron hasta la calle de Chacón, número 34, donde se introdujo. Minutos más tarde, Gutiérrez salió de la casa con un bulto en sus manos, por cuyo motivo los agentes referidos continuaron su chequeo sin que pudieran ser vistos por Gutiérrez, quien se dirigía a Neptuno e Industria, donde fué arrestado.

Gutiérrez fué llevado a la Jefatura de la Judicial donde se le practicó un registro en el paquete que contenía 21 juegos de cubiertos de plata, con el escudo nacional, correspondientes a la vajilla del Palacio.

El agente Nodarse y sus auxiliares Ramos y Suárez, sometieron al Gutiérrez a un amplio interrogatorio, en el curso del cual se confesó autor de la sustracción, a la vez que manifestó que tenía un cómplice que lo era Gregorio Alonso Hernández, de 37 años, mozo de limpieza del propio Palacio y vecino de 5 número 143, en Santiago de las Vegas.

Agregó Gutiérrez que tanto él como su cómplice se hurtaban los cubiertos, llevándoselos ocultos en un doble forro que tenían hecho en el cinto, vendiendo después los objetos en un precio irrisorio y de cuyo dinero se repartían a partes iguales.

Hernández Nodarse continuó sus investigaciones logrando saber que parte de los cubiertos habían sido vendidos al platero Arturo Girona Gallart, vecino de Industria 90, por San José, donde se constituyó y ocupó tres juegos.

Una vez comprobado el delito, se dirigieron nuevamente al Palacio, procediendo a la detención del Alonso Hernández, quien, igualmente que su compañero Gutiérrez, se confesó autor.

Girona Gallart fué llevado a la Policía Judicial, donde reconoció a Gutiérrez y a Alonso, como los mismos individuos que le habían vendido los cubiertos, los cuales adquirió, sin pensar que fueran mal habidos, pues estimó que pertenecieran a la época de Machado y sustraídos por los individuos que penetraron en el Palacio, cuando fué saqueado.

Los detenidos fueron presentados ante el Juez de Instrucción de la Sección Segunda, Dr. Sánchez Galarraga, quien los envió al vivac, quedando el platero citado para que comparezca en la mañana de hoy.

Como hasta ahora no se ha podido determinar la ascendencia de lo hurtado así como su valor, se procederá a llevar a cabo un inventario en la vajilla del Palacio.

Gregorio Alonso Hernández, mozo de limpieza de las habitaciones del cuarto piso del Palacio Presidencial, detenido por ser cómplice de Gutiérrez, en el hurto de la vajilla de plata del Palacio

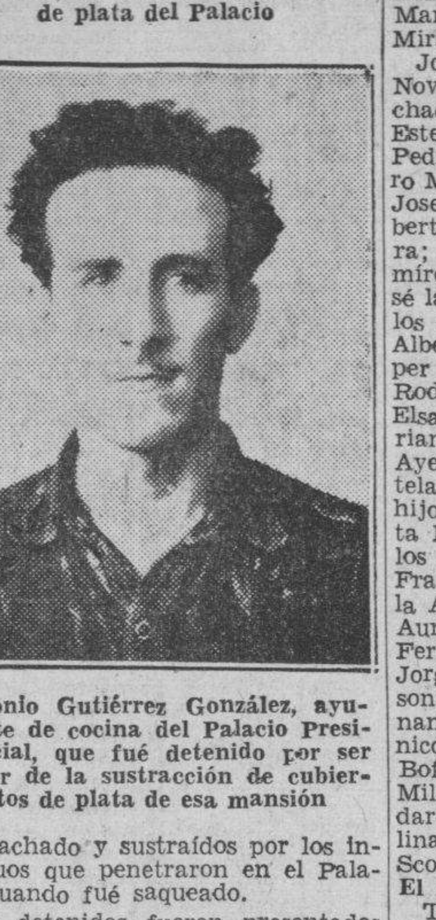

Antonio Gutiérrez González, ayudante de cocina del Palacio Presidencial, que fué detenido por ser autor de la sustracción de cubiertos de plata de esa mansión

TUVO LA ADUANA DE LA HABANA UN MAGNIFICO DIA DE INGRESOS PUES HA RECAUDADO $250,165

Un mexicano llegado el 20 de Enero se ha hecho ciudadano cubano. Se espera la llegada de varios destroyers de los Estados Unidos. Un bote al garete. Barcos que llegarán hoy

El vapor americano «Florida», de la Peninsular Occidental S. S. Co. llegó ayer de Miami con correspondencia, carga y 373 pasajeros, entre ellos los señores Rafael A. Ruiz, Esther Lufer, Emilio Leiva e hijo; Oscar Reinery y familia, Renán Riverón y familia, Félix Cruz, Rafael Couset y señora; Mariana y Carmen Cibrián; Stellson Delgado, José A. Echevarría, José Solís; Laudelina Lemus; Celia Martínez; Roberto y Marta Rodríguez, Raimundo Quiroga, María Krasniaunaga.

El capitán Carlos Morán, práctico del Puerto y su distinguida esposa Juan Ríos; Zoila y Josefina Mas; José Calixto Suárez; Delia Martínez; Delia y José Suárez; Joaquín Martínez; ZoZraida Rojas; Guillermina Donell; Zoila García; Dulce Trimino; Concepción Rodríguez; Alberto Bonet Alberto García; Sandalio Suárez y familia; Elena Sánchez; Vicente Real; Manuel Fuentes; María de Porro e hija; Guillermo Herrera y señora; Luis López; Armanda Fernández; Manuel Garrido; Isabel González; Emilia y Regina Robles; Sofía González; Luis Parlá y señora; Delia Domínguez; Josefa de López; Angel Mario; Virginia Martínez; Obdulia Miranda; Angel García.

José López Oña; Herminia de la Noval; Juián Fierro; Enrique Machado y señora; Antonio P. García; Estela Padrón; José Matas y señora; Pedro Uablo Rabell y señora; Arturo Montesinos; Waldo Uledi y señora; Josefina P. Vega; Cándida Báez; Alberto Fajardo; Rafael T. Vigo y señora; Concepción Pachó; Leonor Ramírez; Sara Rey; Antonio Gil; José la Vernia; María L. Mirigars; Carlos Nuyares y familia; Luisa Ibarra; Alberto Landa y señora; Amado Samper y señora; Manuel Lasa; Roberto Rodríguez; Ernesto Chávez y señora; Elsa Rionda; Manuel de la Cruz; Mariano Mirabeut y señora; Ramón Ayestarán; Carmen Consuegra; Estela Duval; América G. Martínez, e hijo Rolando; Elías de la Torre; Rita Pérez; Florencia Hernández; Carlos Cagigas; Concepción Guarsch; Francisco Oyerguera y familia; Zoila Angulo; Luz Gallo; Fernando Pla; Aurelio Collazo y familia; Rosendo Fernández y señora; Eurique Torres; Jorge Fernández; Concepción Robinson; Justo La Mar y familia; Fernando G. Carratalá y familia; Dominico Yepe; Manuel Guevara; Alberto Bofil; Rafael Valiente; Vicente B. Milián; Agustín Batista; José M. Vidares; Alberto Roldán; Armando Molina; Francisco Menéndez e hijo, Saúl Scott Gálvez.

El nuevo servicio Key West Habana

También han regresado los señores Luis Clasing, agente general de la Hamburguesa Americana y el señor Carl A. Hoffman, de la alta dirección de dicha empresa naviera alemana, los cuales han estado en la Florida, en relación con el servicio trisemanal que la Hamburguesa Americana establecerá entre Key West y la Habana para pasajeros y cuyos detalles ya están ultimados prácticamente.

El «Tivives»

Procedente de Boston y con carga general para la Habana, así como carga y 12 pasajeros en tránsito llegó ayer tarde el vapor americano «Tivives» de la Gran Flota Blanca.

El «Marna»

Con carga general llegó ayer el vapor danés «Marna» que procedía de Valparaíso, Chile.

Las salidas de ayer

Durante el día de ayer salieron los siguientes vapores: «Quirigua». para Puerto Limón. «Tivives» para Tela y «Oriente» para New York.

Barcos que se esperan hoy

Hoy son esperados los siguientes vapores: «Talamanca» de la Flota Blanca, que viene de Cristóbal con 5 pasajeros para la Habana y carga de frutas y pasajeros en tránsito para New York. «Munargo», también al servicio de la Flota Blanca, que viene de New York vía Nassau y Miami, con carga general y pasajeros. «Cuba», correo de la Peninsular y Occidental SS Co. que viene en su viaje regular de Tampa y Key West, también con pasajeros. «Nevada» de bandera francesa que viene del Havre y escalas, conduciendo carga general y pasajeros.

Los que llegan mañana

Para mañana se encuentra anunciado el arribo a nuestro puerto de los siguientes vapores: «Santa Marta» de la Flota Blanca, que viene de Puerto Limón, con carga general y pasajeros. «Istria» de bandera italiana, que procede de Génova y escalas, también con carga general y pasajeros y «Cefalú», que viene de New Orleans, en ruta a Centro América, también con carga general y pasajeros.

El «Orbita»

El sábado al medio día se espera procedente de Liverpool y escalas, el vapor inglés «Orbita» que trae carga general y pasajeros tanto para la Habana como en tránsito para puertos centro y sur americanos.

En el mencionado buque llegará a nuestra capital el Cónsul General de Cuba en España señor Andrés Abela.

La recaudación

La Aduana de la Habana recaudo ayer $250,165.29.

Nos visitará un buque escuela y una flotilla de destróyers

El Consulado de los Estados Unidos de América en la Habana, ha comunicado a la Capitanía del Puerto, que el día 2 del próximo mes de agosto, visitará este puerto el buque escuela de la marina de guerra norteamericana «Nantuckett» de 2000 toneladas de desplazamiento y el que viene en viaje de instrucción, con 134 cadetes de la Escuela Naval Mercante de aquel país.

Al mando de dicho buque vienen nueve oficiales integrando su dotación de 24 tripulantes.

El «Nantuckett» mide 16 pies de calado y 175 de eslora.

El propio Consulado ha informado a la Capitan6a del Puerto, que en septiembre arribará a la Habana una flotilla de destróyers de la Armada americana que está realizando un viaje de instrucción y de placer, trayendo numerosos miembros de la reserva naval, que realizan prácticas.

Llegarán religiosos en el «Cuba»

En el vapor cubano «Cuba» y procedente de Puerto Rico y Santo Domingo, llegarán en breve a nuestro puerto los siguientes religiosos: el salesiano Guillermo Ramírez, Matilde de la Gardiere y Mary Ryan del Sagrado Corazón; Consuelo Mendoza y Clemencia Ramírez, de los Pobres Inválidos; Irene Georlegui, Susana del Río, Araceli Rivera, Luisa Rivera y Angelina Ortiz de Hijas de la Caridad; y Alberto Orozco, Leopoldo Angulo, José Flores, José M. Zaragoza, José L. Manso, Salvador Angulo, Joseph Lawrence, profesores todos de La Salle.

También llegarán con los mencionados religiosos, los educandos, niños Luis Guerra y Néstor Jiménez.

Una artista

En el vapor cubano «Cuba» llegará próximamente la artista Higinia Vélez de Zaldívar.

¿Ciudadano cubano?

El día 20 de enero del corriente año, en el vapor «Siboney» llegó procedente de Veracruz, el señor Juan José Guash Rubio, de 22 años de edad, de nacionalidad mexicana, quien desembarcó en calidad de turista por seis meses con billete de pasaje de regreso al punto de procedencia, pasaje que retuvo el Departamento de Inmigración.

El señor Guash, que se hospeda en un hotel de esta ciudad, al cumplírsele con fecha 26 del corriente mes, el plazo concedido para permanecer en Cuba, fué requerido por el Departamento de Inmigración al objeto de que se colocara dentro de la ley.

El señor Guash declaró ante el Departamento de Inmigración que había logrado hacerse ciudadano cubano y que disponía de un empleo en la Pan American Life Insurance Co., con un haber mensual de 125 pesos.

Como quiera que el mencionado señor Guash no mostró la carta de ciudadanía cubana, a que había hecho mención, fué recluído en el Campamento de Tiscornia para proceder a su reembarco.

Ayer, y con el objeto de aclarar los particulares relacionados con la obtención de su carta de ciudadanía cubana, fué llevado el señor Guash por un vigilante del Campamento de Tiscornia a la Secretaría de Estado.

Más tarde y habiendo presentado la expresada carta de ciudadanía cubana, el Departamento de Inmigración dejó en libertad al señor Guash.

Un bote del Jefe de la Marina

El cabo de la marina de guerra, Juan Lazo, dió cuenta a la Estación de la Policía Marítima que dejó al cuidado del señor Emilio F. Seijidos, Encargado de los muelles de pesca de Casa Blanca, un bote de la propiedad del Jefe del Estado Mayor de la Marina de Guerra Constitucional y cuyo bote había desaparecido, siendo hallado frente al Morro, al garete, por la lancha «Aguila de Oro», que lo remolcó hasta el muelle de la Policía donde se encuentra a la disposición de su dueño.

Del caso se dió cuenta al Capitán del Puerto.

El Club Rotario de Marianao hace una hermosa labor

Estudió tres problemas de positiva importancia. Una denuncia. Rifero detenido

MARIANAO, julio 27, DIARIO, Habana.—El Rotary Club de Marianao celebró su almuerzo-sesión reglamentario en el restaurant del Balneario La Concha, presidiendo el doctor Antonio M. de Ayala, que tenía como Secretario al señor Jenaro Casanueva y de Sargento de Armas al doctor Antonio J. Calves.

Se abordaron temas interesantes que correspondieron al doctor José Manuel Gutiérrez, prestigioso catedrático de la Facultad de Educación de nuestra Universidad2 Nacional, quien dió lectura a un medular trabajo que presentará en la Concención Rotaria de Sagua la Grande, estudiando los problemas del trabajo desde el punto de vista de la orientación profesional de cada individuo.

Otro estudio de trascendencia social fué presentado por el doctor Orlando Martínez Zanetti, graduado en Ciencias Sociales y abogado de recien te promoción, quien estudió el problema desde el punto de vista de la dirección de las empresas, afirmando que el paso previo para estabilizar las relaciones entre patronos y obreros era moralizar los mandos porque estaba comprobado que en aquellas empresas donde sus directores actuaban con un elevado concepto moral y social, las temidas fricciones entre capital y trabajo no se producían.

También conoció la sesión rotaria la biografía de dos miembros activos del Club, el doctor Cándido Toledo Osés, el conocido laringólogo que relató anécdotas interesantes de su vida como estudiante y de su largo y provechoso ejercicio profesional y el doctor Faustino Grana García, figura destacada en los círculos económico-sociales marianenses, que describió los sinsabores del emigrante español al llegar a nuestra tierra y como se incorpora luego a la nacionalidad creando una familia cubana y sintiéndose a veces más patriota que los mismos nativos.

Se encontraban como invitados el Ing. Navarrete, Past Gobernador rotario, Sr. Manero, Past Presidente del Club de Sagua la Grande, Magriñat y Añorga del Club de la Habana, los doctores Bustillo Suárez y José F. Castellanos, Mariano Vidal de Victoria de las Tunas y los señores Faustino Grana Jr., Norberto González Jr. y Tomás González.

Rifero detenido por la Policía

El vigilante Carlos Valdés detuvo a Cándido Urquiaga Ríos de 31 años, vecino de Pasaje González B, ocupándole una lista de terminales, lápiz y dinero.

Se apropió de 95 pesos

Ramón Fernández Ledo, de 24 años, residente en Lanuza 29, denunció a la Policía que hace varios meses le entregó noventa y cinco pesos a Gabriel Nodal vecino de 14 y 5 para que le fabricara unos muebles quedando en entregárselos en el mes de enero pasado, como no lo ha verificado y le da plazos cree que se ha apropiado del dinero, estimándose estafado.

A. Martínez,
Corresponsal.

SACERDOTE ESPAÑOL, SALVADO PROVIDENCIALMENTE, RELATA SUS PERIPECIAS CON LOS ROJOS

ZARAGOZA, julio 27. SE.—Por José Artero.—Todo el mundo sabe el odio iconoclasta de los rojos, que no supieron respetar ni la devoción, ni la historia, ni el arte. Pero siempre se puede añadir algún detalle pequeño, pero vivido y expresivo, que acentúe la expresión de la brutalidad e incompresión de aquellos vandálicos rojos madrileños.

No pretendo yo que mi anecdotario alcance la emoción de ese magnífico número de «L-Illustration», que gráfica y contundentemente pone de manifiesto el vesánico furor de los rojos ni aún el de esos folletos de propaganda que multiplican hasta el infinito los testimonios acusadores contra la barbarie sacrílega de los milicianos.

Nada respetaban. Allá en la calle de San Bernardo tenía yo lo que llamaba mi capilla. Era el friso de una portalada de comercio popular, donde en grandes y chillonas oleografías aparecían los que el tendero llamaba «los Santos más corrientes». Un San Antonio de Padua, la Virgen del Carmen con sus llamaradas de Purgatorio, San Expedito con grande coraza, purpura de clámide y palma de Elche...

Yo los miraba devoto y emocionado; pero una madrugada del primer septiembre las pintadas oleografías habían desaparecido. Vidrios rotos por el suelo y trozos de estampas pisoteadas, denunciaban los furores de la destrucción.

El Rosario

Había asistido a bien morir a doña Angela. ¡Cómo recuerdo de aquella santa muerte! Yo me quedé, como herencia, con su rosario.

¡Llevaba tantos meses de rezarlo en mi cuchitril con los dedos!

Apenas salido de la casa, me sorprendió una de aquellas frecuentes peticiones de documentación seguidas de cacheo. Y al cachearme toparon sobre mi gabardina con la granación de mi rosario.

—¿Qué llevas ahí?

—¡Chufas! ¿Gustas?

—Tira p'alante, salao!...

Yo, impertérrito al parecer, pero con el corazón como una motocicleta, me alejé.

El Sagrado Corazón

Sé de casos que el encontrar un escapulario, decidió una sentencia de muerte.

En algunos depósitos se han encontrado cadáveres con los crucifijos o medallas clavados en los ojos.

Y conozco a más de una persona, que se vieron forzados a entregar a las llamas o a esconder bajo tierra, todos los objetos de religión. En Arenys de Mar hicieron un público auto de fé (de fe inconoclasta) con todo lo que a la vecindad le encontraron, que signicara piedad.

Pero yo fuí fuy afortunado. En una de las casas donde viví tenían entronizado el Sagrado Corazón. Un San José de talla dominaba mi dormitorio y una Virgen del Carmen el vecino.

Jamás las quisieron retirar. Y, milagrosamente, se salvaron en varios registros, alguno de los cuales llevó al paredón al dueño de la casa, que por inaudito prodigio se salvó.

Un día llegó un miliciano: blasfemaba y le cortaron en seco el feo vicio. Vió al Sagrado Corazón y con burda ironía les dijo:

—Quitad a ese. Eso no da de comer.

—Pues nosotros creemos que sí... Y al menos no come.

En otra ocasión llegó un capitán de milicias: era capitán auténtico, no estampillado, ni elegido a dedo. Sentado frente al trono del Señor, le lanzaba de cuando en cuando furtivas miradas.

Nosotros estábamos inquietos y poniéndonos miedosos y nerviosos.

Al cabo se soltó el capitán.

—¡El Corazón de Jesús! ¡Cuanto hace que no lo veo! Déjeme rezarle un Credo.

El cáliz y el devocionario

Acababa de decir misa y ¡con cáliz! ¡Y de oro!

Llamaban a la puerta. El altar desaparece en segundos. Aunque era poco lo que tenía que desaparecer. Unos pañitos, unas velas y el Crucifijo.

Era, en efecto, la Policía. Justificó mi presencia médica, el sarampión de dos pequeñuelos.

Y en su camita, que también fué registrada, con un alarde de ingenio y de serenidad, Marichu les escamoteó el precioso cáliz.

Si lo encuentran, por ser cáliz y por ser oro, nos cuesta a todos la cárcel, como primera provisión.

Lo que Marichu no pudo ocultar fué su devocionario: lo tenía en la cabecera de su lecho.

Y uno de los policías, más comprensivo, le objetó, al verlo, con irónica condescendencia:

—¿Y eso hasta cuando lo vas a tener?

—¡Eso! ¡Hasta siempre!, respondió enérgica, tajante.

Marichu había hecho oposiciones al martirio. Pero el Señor no se lo concedió entonces, al menos cruento..

Llegué a casa renqueando y destruído. ¡Pobre chaqueta mía! La única y la traía con un buen desgarrón en la mejor rozadura.

—Tío José que le ha pasado?...

Una falsa alarma o poco más.

Venía de hacer una boda. Me costó persuadir a los novios de que se levantara acta.

—No tengan ustedes miedo. Yo la pondré en lugar seguro y oculto. No habrá allí registros... Yo se lo aseguro...

Le convencieron. Allí puse todos los datos, nombres, domicilios, hasta la auténtica edad de alguien que me la dijo balbuceando y corrigiéndose.

La metí en las guardas de una novela policíaca, que para despistar y para evitar conversaciones indiscretas en los tranvías, solía llevar.

Era urgente llegar a un enfermo: los tranvías iban abarrotados; inútil esperar mejor coyuntura. Me lancé al que pasaba y audazmente pude colgarme y ser un grano más del racimo que allí pendía.

Arranca con furia el coche y en la sacudida se me desprende mi novela con el acta, del sobaco.

¡Horror! ¡Si me la cogen y se enteran! ¡Todos perdidos!...

Antes lo hice que lo pensé. Me tiré en marcha, con tan poca habilidad que rodé un buen trecho por la calle y de milagro no me atropelló un camión.

Mientras yo me lanzaba a la novela portaactas, la gente del tranvía tiraba de los timbres y comentaba:

—¡Ahí, un tío que se ha caído del estribo! ¡A lo mejor un suicida!

En Barcelona y Valencia cerraron las surcusales de los bancos para enviar a los emlpeados a frente

La revista «Anales de los Capuchinos» de Roma, publica la noticia de que los comunistas y anarquistas han asesinado en España a noventa y tres de sus miembros. El plan rojo

ROMA, julio 27. (SE).—La revista «Anales de los Capuchinos», que se publica en esta capital, inserta una información relativa a la suerte que han corrigo los religiosos Capuchinos en la España roja.

Dice que los comunistas y anarquistas han dado muerte a 93 Capuchinos, de ellos eran 61 sacerdotes, 19 novicios y 13 legos.

Además, se ignora la suerte de otros muchos.

El plan de los rojos

PARIS, julio 27. (SE).—Los sabotajes y amenazas de Barcelona, continúan siendo denunciados por la prensa francesa. El director de «Le Jour», demuestra cómo Barcelona ha saboteado siempre toda tentativa del Comité de No Intervención.

La coincidencia de fechas es muy significativa: El 24 de mayo, Italia aceptaba el plan británico y el 26 de mayo, el territorio de Francia es bombardeado por aviones rojos. El 9 de junio, en Londres se logra obligar a los soviets a aceptar el plan británico, e inmediatamente, dos localidades francesas a 80 kilómetros de la frontera, son bombardeadas por aviones rojos. El 21 de junio, se logra, finalmente, alcanzar un acuerdo de principios, y al día siguiente, Barceuona informa al embajador francés, de su proyecto de operar contra puertos y barcos extranjeros.

El periódico termina diciendo que los soviets han jugado una maniobra en Barcelona, pero la solución energica encontrada, ha salvado, una vez más, la paz.

Tres millones por el Plato Unico

CORDABA, julio 27. (SE).—En erece meses se han recaudado tres millones de pesetas por el concepto del Plato Unico.

Han sido clausuradas en Barcelona y Valencia las filiales de los bancos

BERLIN, julio 27. (SE).—Noticias de la España roja informan de que en Barcelona y Valencia han sido clausuradas todas las filiales de los bancos con objeto de que el personal pueda ser enviado a luchar al frente.

Agregan las noticias que el gobierno de Barcelona se ha ocupado de la cuestión del abastecimiento de víveres, pues se carece de las cantidades necesarias para asegurar el consumo mínimo de la población.

Más de 200 detenidos

BERLIN, julio 2?. (SE).—La Agencia DNB publica noticias de Valencia dando cuenta de que la policía roja ha detenido con diversos pretextos a más de doscientas personas que han sido enviadas a la zona del Sur para efectuar trabajos de recolección de la aceituna y al frente de combate para trabajar en las fortificaciones.

Las autoridades militares de Barcelona han ordenado a su vez que todos los heridos y mutilados de guerra que puedan valerse, se enrolen con el fin de tomar parte en los trabajos agrícolas.

NIEGASE MEXICO A QUE SE SOMETA A ARBITRAJE EL ASUNTO DEL PETROLEO

CIUDAD MEXICO, julio 27. (AP). El Presidente Lázaro Cárdenas dijo hoy que en la semana próxima será contestada la nota del Secretario Hull proponiendo el arbitraje para las expropiaciones de tierras de propiedad americana.

Se negó a anticipar el carácter de la respuesta, pero se tiene entendido que la proposición será rechazada.

El Presidente hizo el anuncio en un almuerzo que dió a los corresponsales de la prensa extranjera.

El Presidente Cárdenas dijo a los periodistas que México «aceptaría los buenos oficios de cualquiera nación para reanudar sus relaciones con la Gran Bretaña» pero reiteró que México jamás tomaría la iniciativa.

ACTUARA EL FISCAL DEL SUPREMO CONTRA CIERTAS CAMPAÑAS PERIODISTICAS

Por conducto del oficial de la Fiscalía del Tribunal Supremo señor León Lleó, el Fiscal Dr. Maximiliano Smith, comunicó a la prensa, ayer, que a pesar de encontrarse disfrutando de las actuales vacaciones que le corresponden, se había visto obligado a abandonarlas, habiéndose reintegrado a dicho cargo con el fin de dedicarse al estudio y encauzamiento del asunto tratado días atrás por altos miembros del Gobierno referente a determinadas campañas en los periódicos escritos y del aire, y manera de prevenirlas o castigarlas.

Hoy sancionará el Jefe del Estado la nueva ley del Censo

Por un decreto se declaran terminados los hervicios del Dr. Anaya, como Fiscal

Según las noticias recogidas anoche en Palacio por los repórters, el señor Presidente de la República dictará hoy un decreto declarando extinguidos los servicios del doctor Leonardo Anaya Murillo como teniente fiscal del Tribunal Supremo de Justicia.

Para sustituir al doctor Anaya Murillo en tan importante cargo será designado el doctor Adalberto Ruiz Montaño, actual Sub-Secretario de Hacienda, pasando a ocupar la plaza de éste el doctor Luis Vidal, Sub-Director de la Consultoría de Apremios y Bienes del Departamento de las Finanzas.

Será firmada hoy la Ley del Censo

Contestando a preguntas de los repórters el señor Presidente de la República respondió que hoy jueves, sancionará y hará promulgar la Ley del Censo Electoral, aprobada por el Congreso.

Como se ha publicado, el propio Congreso votó en su sesión del lunes una legislación complementaria y modificativa del Censo, que el Jefe del Estado estudiará y firmará más tarde, ya que una ley no puede ser modificada por otra posterior sin antes haber sido promulgada.

El Tratado con Inglaterra

El Presidente del Senado por sustitución reglamentaria, señor Rafael Octavio Pedraza, se entrevistó anoche con el Primer Magistrado de la Nación, haciéndole entrega de una copia del Tratado Comercial entre Cuba e Inglaterra, aprobado por la Alta Cámara y del cual han sido suprimidas las reservas que le habían sido formuladas por dicho Cuerpo colegislador.

CONDECORADO POR CUBA EL CORONEL ROWAN, QUE LLEVO EL «MENSAJE A GARCIA»

SAN FRANCISCO, julio 27. (AP.) El coronel Andrew S. Rowan, que recorrió la manigua cubana con el «mensaje a García», del presidente McKinley, fué condecorado hoy por el Gobierno de Cuba.

Le fué impuesta la Cruz de Carlos Manuel de Céspedes por los «eminentes servicios prestados a la República de Cuba en su lucha por la independencia».

La condecoración le fué prendida en el pecho por el Cónsul cubano en el hospital Letterman, donde el coronel Rowan está convaleciendo de una reciente lesión que sufrió al caerse en su casa. Rowan tiene 81 años de edad.

DISGUSTA A ITALIA LA DEMORA INGLESA PARA QUE RIJA EL CONVENIO

..ROMA, julio 27. (Havas).—La satisfacción causada en Roma por las declaraciones del Primer Ministro Chamberlain al referirse a la lealtad y a la corrección con que ha procedido Italia en lo relacionado con el convenio anglo-italiano habría sido más completa, si el jefe del Gabinete de Londres no hubiese observado que la retirada de España de los voluntarios extranjeros, sigue siendo condición previa para la vigencia del pacto entre las dos naciones, firmado el 16 de abril último. De todos modos, lo manifestado por el Primer Ministro británico ha servido para comprobar que los esfuerzos de la diplomacia fascista para que se ponga en vigor lo más pronto que sea posible el convenio, no han modificado el inflexible punto de vista de Chamberlain, en una cuestión de tan capital importancia para Italia.

Esto es lo que da a entender hoy el Giornale d'Italia, en una correspondencia cablegráfica fechada en Londres, y la cual publica hoy. En ella se dice también que las declaraciones del jefe del Gobierno inglés han sorprendido más, debido a que muchos entendían que el acuerdo anglo-italiano era siempre el primer paso para la pacificación o apaciguamiento de Europa.

Los demás periódicos romanos no conceden al discurso de Chamberlain, en la parte que concierne directamente a Italia, los mismos comentarios que el Giornale. Se limitan a extractar los pasajes principales de lo manifestado por el Primer Ministro, y a reproducir opiniones de esta mañana de las prensas de Londres, París y Berlín.

Los rojos, antes de huir, violan las sepulturas

BARCELONA, julio 27. (SE).—El Diario Oficial de la Generalidad publica una orden de la conserjería de Economía, autorizando la colectivización de las industrias de aguas.

Se autoriza, además, a la empresa colectivista para aumentar el precio del agua, siempre que realice los servicios de cácter técnico dispuestos por el Departamento.

PARIS, julio 27. (SE).—Noticias de Barcelona dan cuenta de que la juventud hispano-bolchevique ha recibido de la juventud roja varias banderas comunistas como expresión de solidaridad.

Las preocupaciones de los rojos

CASTELLON, julio 27. (SE).—Las noticias del campo rojo, dicen que los dirigentes están muy preocupados, no solamente por el avance de los nacionales que amenazan a Valencia, sino, también, por la ruptura de la base atrincherada del frente de Teruel.

Ante esta gravísima situación han procedido al reclutamiento de todos los hombres capaces de coger un pico o una pala y enviarlos a las obras que realizan a lo largo del Turia y otros puntos por donde esperan que han de llegar los soldados de Franco.

Un testimonio del vandalismo rojo

LONDRES, julio 27. (SE).—El enviado especial del «Daily Telegraph», en España, informa haber comprobado con horror que los rojos a medida que abandonan las ciudades y pueblos ante el avance de las tropas de Franco, violan las tumbas de los cementerios, expoliando sistemáticamente los cadáveres de todos los objetos preciosos. Además las iglesias han sido todas o casi todas incendiadas.

BREVES Y MUY BREVES

IDEAL

—Me dicen que usted necesita una empleada,—dice la solicitante a la dueña de la casa que sale a abrir la puerta—.

—Pero yo hago todo el trabajo de la casa.

—Precisamente este es el empleo que yo he buscado toda mi vida; alquíleme. (The Humorist).

DELICIAS DEL RADIO

El doctor Harry Fuller, de Valparaíso, (Estado de Indiana, Estados Unidos), vió su casa invadida de ratas. Temiendo que terminara con su crianza de pavos, y tras de fracasar en otros medios, ideó instalar un radio en el gallinero, y mantenerlo gritando a toda voz, día y noche.

Las ratas se marcharon. Los pobres pavos no pudieron. (New Week).

EN EL RESTAURANT

—Parroquiano. Mozo... ¿Pretende usted que este es un cuarto de pollo? Me hace usted reir hombre.

—Mozo. Es un alivio, señor, usted se ríe, otros me insultan. (Schweizer-Illustrierte Zeitung).

CONFERENCIA ESTA NOCHE SOBRE ASUNTOS OBREROS EN EL I. DE PREVISION

Esta noche, a las nueve, en el local del Instituto de Previsión y Reformas Sociales, Prado 66, pronunciará una conferencia el profesor de la Universidad Nacional, doctor Oscar Jaime, sobre la «Asistencia Social y su Importancia en la Vida de la Clase Trabajadora». En ella estudiará la vida actual del hombre europeo y las necesidades del hombre americano.

Hará la presentación del conferencista, el doctor Luis P. Romaguera.

El proletariado cubano tendrá oportunidad de conocer esta noche nuevas orientaciones universales sobre aspectos fundamentales de su vida.

El acto es público, por lo que no es necesaria invitación.

M.E.C.D. 2016

RESPONDE A UNA NECESIDAD DE LA PROV. EL PROYECTO DE LA CERRETERA ENTRE COLON Y BANAGUISES

(COLUMNA CUATRO)

LOS CABALLEROS CATOLICOS DE SANCTI SPIRITUS CELEBRARAN, EN BREVE, UN ACTO DE AFIRMACION DE SU FE CATOLICA

(COLUMNA UNO)

La carretera a Güara

Vecinos de San Antonio de las Vegas y Guara, en esta provincia, nos escriben para que no olvidemos la conveniencia de la carretera que, partiendo de la de Batabanó, ha de ir a entroncar con la de Melena del Sur al pueblo de Guara.

En verdad, esta obra es de suprema importancia. Hace algún tiempo dedicamos un editorial a encomiar la gestión de numerosos vecinos de esas comarcas los cuales se habían agrupado en comités de acción y propaganda para lograr la realización de esa carretera. Se trataba de una colaboración pública, de un esfuerzo particular en beneficio de la comunidad. Era una iniciativa que de cierta manera recogía la tesis por nosotros sustentada de que la acción oficial no podía por sí sola llevar a feliz término determinadas obras por la sencilla razón de que los recursos económicos de que dispone el Estado son siempre insuficientes ineficaces, si no están amparados, apoyados por la gestión del individuo, del ciudadano, preocupado por la cosa pública.

Llamar la atención del Gobierno sobre la urgencia, sobre la necesidad de la carretera de San Antonio de las Vegas al pueblo de Guara, nos parece obvio. El Gobierno lo sabe. En distintas épocas, ingenieros de obras públicas han realizado pacientes y detenidos estudios sobre tal ruta. Además, no se sabe el tiempo que los residentes en uno y otro pueblo así como la gran población campesina que habita esas zonas han estado clamando por la construcción de la carretera.

Para quien desconozca el mapa de la provincia de la Habana; para quien ignore desde un punto de vista topográfico la conveniencia de esa ruta de enlace entre ambos pueblos, apenas hay que decirle nada. Pero si se consulta con personas enteradas o si se habla con quienes se encuentran en el radio de esas jurisdicciones, se advertirá de manera inmediata que no puede prescindirse de esa carretera en un plan coordinado de rutas indispensables y beneficiosas a la comunidad.

Partiendo de la Habana hasta el pueblo de Cuatro Caminos se dirige la carretera a Batabanó. La tangente a Guara, pueblo perteneciente a Melena del Sur y a éste unido por carretera, significa un ahorro en el tránsito y transporte de centenares de kilómetros. Desde Cuatro Caminos, en la carretera central, se va a Güines—y desde aquí a San Nicolás, Vegas, Palos y Nueva Paz—por una vía fácil y cómoda, parte de la carretera central y parte de la antigua carretera, de construcción colonial, de la Habana a la mencionda villa. Quiere decir que para recorrer el camino que comprende tan importantes términos desde Cuatro Caminos, o en otras palabras para que Melena del Sur, San Nicolás, Vegas, Palos, Nueva Paz, Madruga, Catalina y el propio Güines puedan ir a San Antonio de las Vegas o Batabanó en la costa Sur, en el momento, es indispensable ascender a Cuatro Caminos en la carretera central, inconveniente que se libraría si el tramo de carretera de Guara, perteneciente a Melena, estuviera construído. Cientos de kilómetros que inmediatamente desaparecerían en ese plano de posibilidades para el viajero.

No encontramos inconveniente para que el Departamento de Obras Públicas estudiase los beneficios que tal vía representa para tan importantes y progresistas comarcas. Si en época de sequía el camino real existente puede ofrecer las ventajas de la propia carretera en cuanto comienzan a caer las lluvias, en cuanto la estación de las aguas está en su apogeo, el camino se torna intransitable por los inmensos y continuados lodazales que se abren en la ruta. Entonces no sólo para los vecinos que residen en dichos pueblos, quienes elevan su justificada queja, sino para los campesinos que, casi siempre incomunicados y sumidos en el más completo abandono, sufren los rigores de esas soledades, impotentes para transportar los frutos menores y hasta los medios de subsistencia.

No está demás, repetimos, que se estudien las posibilidades económicas de incluir en el plan de obras públicas que el Gobierno se dispone a realizar en breve, la carretera entre Guara y San Antonio de las Vegas. A nuestro entender, y al caso ya le hemos dedicdo más de un comentario, nos parece de necesidad inexcusable.

Los Caballeros Católicos preparan una convención en Sancti Spíritus señalada para el mes de noviembre

Con motivo de las tradicionales fiestas de Santiago Apóstol se efectuaron grandes bailes en esa villa, destacándose la brillante coronación de S. M. Teresita I y su Corte de Honor

Convención de los Caballeros Católicos

Para el próximo mes de noviembre se efectuará en esta ciudad una gran Convención Provincial de los Caballeros Católicos que se está ya organizando y a esta concentración concurrirán todos los Caballeros Católicos villareños y los simpatizadores de ese acto así como distinguidas personalidades de otras localidades de la Provincia. Así mismo vendrán conocidos oradores como los señores Luis C. Bello doctor Barcelo, doctor Valentín Arenas, doctor Almodóvar y otros reputados triburos de la oratoria.

La gran fiesta consistirá en una misa y comunión general que se oficiará en el parque de Serafín Sánchez. A esta misa de campaña seguirá un buen desayuno y después de realizar una brillante ofrenda floral a los Mártires de la Independencia dará comienzo una grandiosa velada lírico musical.

Además se prepara un gran almuerzo-banquete en el que habrá interesantes brindis.

El señor Obispo Diocesano de Cienfuegos, doctor Eduardo Martínez Dalmau, que tantas simpatías disfruta en Cuba, nos deleitará con cubanísimo discurso.

Ya la comisión organizadora ha comenzado a dar los primeros pasos para esta gran Convención Católica que se avecina en la ciudad espirituana.

Será un gran éxito

Los Soberanos de la Alegría.

Fué un grandioso éxito la velada extraordinaria como homenaje a los Soberanos de la Alegría de la Revista Horizontes Pro-Biblioteca Municipal, para la coronación y condecoración de la Reina y Rey Haydee y Manolín, llevada a cabo en la sala del teatro Principal de esta ciudad con un programa variadísimo y amenizada por nuestra Banda Municipal, a cuyo acto acudió una selecta y distinguida concurrencia que invadía la sala de dicho coliseo.

Un gran éxito fué esta hermosa fiesta para sus organizadores.

En el tennis

A las 10 de la noche del día 23 se llevó a cabo la Coronación de Olga y su Corte de Honor en el elegante Club del Acueducto. Fué una noche de gloria para dicha institución por los grandes preparativos que se hicieron. El Tennis lucía un hermoso adorno floral y lumínico en su terraza posterior donde se levantó el elegante trono para las lindas señoritas que fueron elegidas por esta institución.

Una concurrencia selecta y distinguida se dió cita allí. Horas de gran alegría y animación.

Mucho se bailó.

La magnífica orquesta de esa capital de los Hermanos Le-Batard fué la encargada de amenizar esta hermosísima fiesta que ha dejado imborrables recuerdos.

El segundo baile de la actual temporada santiaguera se efectuará el día 27. Baile denominado de Mamamarrachos, cuya institución celebra todos los años, y cerrará su temporada el día 29 con un magnífico baile denominado Baile de las Reinas al que asistirán todas las reinas locales así como las provinciales que triunfaron recientemente en el concurso del Turismo la bella señorita Hortensia Ruiz de Santa Clara, y la encantadora y simpática señorita Olga Cuevas de la provincia de Camagüey que fué electa Reina Nacional. Asistirá a este gran baile una comparsa de señoritas y bellas señoras llamada «Jalisco en Cuba».

Todas estas fiestas serán amenizadas por la expresada orquesta de los hermanos Le-Batard.

En la Colonia

Su primera fiesta será en la noche del 25 día de Santiago en que se llevará a cabo un grandioso baile de disfraz y capricho primero de la actual temporada, amenizado por la orquesta de los Hermanos Le-Batard.

Fiesta que resultará encantadora.

Una coronación

En la noche del 24 de los corrientes se llevó a cabo el acto de la coronación de Su Majestad Teresita y sus damas de la Corte de Honor en la escalinata de la sociedad «El Progreso» triunfadoras del gran certamen organizado por la Radio Comercial C. M. H. B., de los jóvenes señores Weiss-Ramírez con motivo de las tradicionales fiestas del Santiago que con gran esplendor se están llevando a cabo en nuestra ciudad como es su costumbre.

Acto que quedó brillantísimo siendo aclamada la soberana y sus damas por el pueblo allí congregado.

En esta temporada se han proclamado tres reinas en nuestra ciudad.

En el Progreso

La histórica y cubanísima institución cuyo palacio se levanta frente al parque de Serafín Sánchez y de la cual es su digno Presidente el distinguido joven doctor Raúl Mendigutia y Silvera, en la actual temporada santiaguera su directiva acordó la celebración de tres grandes bailes en sus regios salones. El primero se llevó a cabo en la noche de Santa Cristina titulado baile de la «Coronación» el cual fué en honor de su Majestad Teresita, triunfante del concurso de la Radio Comercial local y de sus damas de honor, cuya coronación se efectuó en la escalinata de dicha institución como más arriba dejo deseñado.

Un precioso golpe de vista presentaban sus salones radiantes de luz y de mujeres encantadoras.

Una selectísima concurrencia asistió al mismo.

La orquesta de los Hermanos Le-Batard fué la que amenizó esta hermosa fiesta.

Los demás bailes tendrán lugar en las noches de los días 26 y 31 denominados Baile de Guajiro y baile de sala.

Noches encantadoras.

Serra Carbonell.

DE LA VIDA NACIONAL

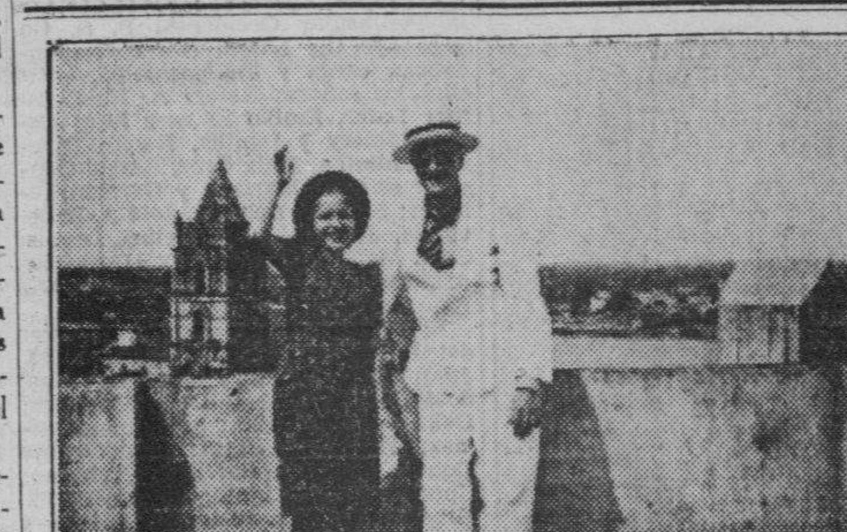

El Gobernador rotario del Distrito 25, señor Alfredo Correoso, una de las figuras más distinguidas y de más arraigo de la ciudad del Tínima, en compañía de la gran recitadora cubana Carmina Benguría, de quien la crítica ha dicho que es un caso excepcional de arte propio, de personalidad artística. En Camagüey, como en Santiago de Cuba, la genial intérprete del verso ha sido objeto de caluroso homenaje por todas las clases sociales.

CREARAN EN SANTA CLARA UN CENTRO DE EXPERIMENTACION Y DE ENSEÑANZA GANADERA

Durante la última sesión celebrada por la Comisión de Defensa de la Ganadería Nacional, se estudió la manera de obtener la exportación de carnes frescas congeladas

Durante la última sesión celebrada por la Comisión de Defensa de la Ganadería Nacional se tomaron los siguientes acuerdos, según nos comunica su presidente, doctor Ramiro Areces:

«Se acordó interesar de la Comisión Técnica Arancelaria que se incluya entre las razas de pura sangre, a los efectos de la mejora de la ganadería, la raza Charolaise, a fin de estimular el arraigo de este tipo de ganado y su mixtificación con nuestros ganados criollos en el país.»

Se acordó pasarles a los Mataderos la correspondencia que ha sostenido la Comisión en relación con las posibilidades de exportación de carne al mercado de New Orleans, así como para la provisión de carnes a determinadas Compañías de Vapores que hacen escala en nuestro puerto y que actualmente se abastecen en otros mercados.»

«También fué objeto de acuerdo solicitar de la Secretaría de Agricultura la aclaración por medio de circulares de determinadas interpretaciones en los Registros Pecuarios al Decreto-Ley No. 457.»

«Asimismo acordó la Comisión hacer suya la exposición remitida por la presidencia al señor Presidente del Senado de la República, interesando la aprobación de la Ley ya aprobada en la Cámara que declara exenta del impuesto del 1 y medio centavos a cada libra de azúcar que se emplee en la fabricación de leche condensada por estimar que de este modo se protege a estas industrias que ya desenvuelven una gran riqueza entre los productores de ganado y en la economía toda del país, evitándose las posibilidades de importación de este producto, protegido para la exportación en otros países en que se manufactura.»

«El acuerdo más importante de la Comisión ha sido el de la creación de un Centro de Experimentación y Enseñanza ganadera, cuyo efecto fué aprobada una brillante moción o Proyecto presentado por la Comisión Especial integrada por los señores Constantino Pupo y doctor Guillermo de Valdivia, en la que colaboró también el doctor Armando Rodríguez Cáceres, eminente profesional de la Secretaría de Agricultura, en cuyo proyecto no sólo se aborda el problema para una debida orientación útil de la ganadería nacional en su mejoramiento con las mixtificaciones de razas puras que se importen, así como producción de estas razas en el país a los fines expuestos, sino que además quedará organizado de tal manera que los ganaderos habrán de tener en el futuro con fondos propios, un Centro científico en el cual podrán obtener todas las investigaciones necesarias en relación con sus ganados, resultados de los cruzamientos con cada tipo de ganado de razas puras, difusión de los nuevos tipos que se obtengan mediante subastas, aplicación de la inseminación artificial a fin de extender lo más posible la mejora producto de los sementales que se adquieran para el Centro a los fines expuestos, organización de las paradas de los mismos para que puedan aprovecharse de sus cualidades los pequeños ganaderos etc., condiciones de las finas para los mismos, según sea su tipo o finalidad, pastos, análisis de éstos, recomendaciones para su mejoramiento o introducción de otras plantas forrajeras, de acuerdo con su calidad, investigaciones de enfermedades etc., etc., comprendiendo el acuerdo la creación de un sector de enseñanza dentro del Centro de Experimentación para que determinada cantidad de jóvenes hijos o familiares de ganaderos, sea cual fuere el número de reses que poseyere, ganado vacuno de cerda o caballar, puedan adquirir los conocimientos prácticos necesarios y convenientes, con sus correlativas nociones elementales científicas, al objeto de prepararlos para una mejor aplicación y desarrollo o desenvolvimiento de las riquezas que se encuentren en sus manos o en manos extrañas a las cuales pueden prestarles servicios, ya con estos conocimientos.»

«También se establecen cursillos de la propia índole, o sean eminentemente prácticos, con sus correlativas nociones elementales científicas, a fin de que los ganaderos o empleados que actualmente o en el futuro presten servicios en las fincas ganaderas puedan obtener la preparación tan necesaria hoy para poder desarrollar con un conocimiento mejor, en debida forma, y con éxito mayor la riqueza pecuaria nacional y la que a virtud de las importaciones de sementales y de sus cruzamientos se está creando y se cree en el futuro en el país, todo lo cual habrá de marcar nuevas rutas en el desenvolvimiento de la ganadería nacional, preparando y proporcionando los hombres que la representen o que la trabajen, conocimientos que coadyuven al esfuerzo material de la propia formación de la riqueza ganadera.»

El Centro de Experimentación y Enseñanza Ganadera se establecerá en la provincia de Santa Clara, como punto central de la Isla, en una finca que reúna las condiciones adecuadas por su calidad de tierras, etc., etc., para viabilizar sus propósitos.»

«La Comisión autorizó al Presidente de la misma, doctor Ramiro Areces, para que en contacto con la Secretaría de Agricultura y la Subcomisión que a dicho fin se nombre, se lleve a efecto la adquisición de la finca, los estudios, planos etc., etc., dentro del plazo más breve que sea posible y dentro de las orientaciones plasmadas en el proyecto de la Comisión.»

«Por último, se acordó celebrar en el entrante mes el acto de la entrega de los diplomas de mérito a los ganaderos que han venido mejorando la riqueza que representan con las importaciones de ganados de puras razas, como premio por su esfuerzo realizado en el acrecentamiento de esta riqueza y estímulo a los demás ganaderos para que se esfuercen en el mejoramiento del ganado, a cuyo acto serán invitadas las altas autoridades del país, los ganaderos todos y la prensa.»

«Hablando con el doctor Ramiro Areces, nos informó que la Comisión se encontraba altamente satisfecha y llena de esperanza por la labor realizada, entendiendo que se había dado un gran paso de avance en los anhelos futuros de la ganadería, tanto desde el punto de vista interior como en su proyección hacia el exterior en el momento adecuado.»

Causa júbilo la noticia de que en breve será construída la carretera de Banagüises a la villa de Colón

Los vecinos se interesan por que los trabajos comiencen simultáneamente en los dos pueblos, pues proporcionaría labor remunerada a numerosos obreros de los localidades

Gran júbilo experimenta esta comarca, largo tiempo relegada al olvido, al conocer los laudables propósitos del Gobierno al hacer figurar entre las numerosas obras del magno plan de obras a realizar la carretera Colín-Banagüises.

Esta obra de importancia capitalísima para esta zona, eminentemente agrícola, hace más de seis lustros que fué comenzada y que por ironía del destino... no ha llegado a la meta.

La realización del arreglo a continuación de la carretera que habrá de unir a este pueblo con la vecina ciudad de Colón no irrogará grandes gastos al Estado, toda vez que el terreno es sumamente llano y no hay que hacer puentes ni alcantarillas de importancia.

Las clases vivas, los agricultores y el pueblo en general, ruegan por mediación lel DIARIO DE LA MARINA, a los congresistas matanceros que interpongan su influencia cerca del Honorable Presidente de la República a fin de que la obra que sacará del estancamiento y la miseria a esta comarca, digna de mejor suerte, se lleve a cabo cuanto antes, a fin de combatir el desempleo, que tiene en la mayor penuria a millares de hogares.

La realización de la reparación o prolongación de la carretera aludida, para que mitigue algo el hambre del pueblo carente de trabajo, debe comenzar simultáneamente en ambos pueblos, pues de ese modo se reparte equitativamente una labor que, por igual habrá de beneficiar a dos localidades tan necesitadas de medios de comunicación.

Nos inclinamos a creer que los ilustres congresistas matanceros calorizarán esta idea tan noble como laudable de revivir a una zona largo tiempo preterida y abandonada de la suerte.

Tienen la palabra, entre otros, Prisciliano B. Piedra, doctores Juan D. Hernández, Trasanco, García Herrera, Barreto y L. Cambó.

Cambio de residencia

Después de vivir varios años en este pueblo, donde era muy estimada, la distinguida familia Padrón ha fijado su residencia en el pueblo de Marianao.

Grata estancia y prosperidad le desea a tan apreciable familia el corresponsal.

Saludo

Tuve el alto honor de saludar y departir un rato con el culto amigo doctor Heriberto Aragón Ramiro, quien iba de paseo para el vecino pueblo de San José de los Ramos.

El prestigioso amigo es dueño de una afamada casa de radios y efectos eléctricos («La New York») en Marianao.

Entre nosotros

Se hallan de nuevo entre nosotros después de una corta temporada en la urbe capitalina, los distinguidos esposos señora Blanca Echenique de Ruscalleda, competente profesora de la Escuela No. 6 de este pueblo, y el correcto caballero señor Mariano Ruscalleda, activo y celoso local de oca de Comunicaciones.

Mi cálida y efusiva bienvenida a tan buenos amigos.

RAMOS,
Corresponsal en Banagüises.

COMPROBADO QUE UN CENTRAL HA VIOLADO LAS LEYES SOCIALES

No concede a los obreros el descanso retribuído. Hízose el informe por el Ejército

El Cuartel General del Ejército Constitucional ordenó con fecha 7 del actual mes de julio al Jefe del Regimiento número 3 «Leoncio Vidal» la práctica de una amplia investigación en reación con un suelto que apareció en el periódico «Hoy» del miércoles 6 de Julio en el cual se denunciaba que en el central «Covadonga» no se cumplía el descanso retribuído.

El teniente coronel Abelardo Gómez Gómez, M. M., Jefe del Regimiento número 3, «Leoncio Vidal», designó oficial investigador al capitán J. Pérez, M. M., Jefe del Escuadrón 28 de la G. Rural, Aguada de Pasajeros, el cual, en su informe, dice entre otras cosas, que ha podido comprobar que es cierto que en el central «Covadonga» enclavado en el término de Aguada de Pasajeros, desde qce se promulgó la Ley número 40 de 1935 de la Secretaría del Trabajo, solamente han cobrado el descanso retribuído los empleados de oficina, los serenos y dos de la planta eléctrica; el resto de los empleados y obreros que trabajan en dicho central no ha cobrado el expresado descanso, alegando el administrador, señor Pablo Carreño, que no tienen derecho por no haber trabajado seis meses consecutivos, infringiendo por tanto lo que determina el párrafo cuarto, del decreto 1818 de 10 de julio de 1935. Dice además el capitán investigador que ha podido comprobar que el señor Fermín de Armas y Pedroso, en su carácter de inspector de la Secretaría del Trabajo, se personó en el referido central con objeto de hacer una investigación en el esclarecimiento de estas anomalías, y con cierta habilidad le fueron negados los datos que le eran necesarios, diciéndole el administrador señor Carreño que por tener otras ocupaciones no podía atenderlo en su petición, por lo que el aludido inspector procedió a extender un acta con la qce dió cuenta al Juzgado municipal de Agua de Pasajeros y a la oficina provincial de la Secretaría del Trabajo en Santa Clara.

En vista del resultado obtenido en las investigaciones practicadas, el Cuartel General del Ejército ha trasladado la investigación al Secretario del Trabajo a los efectos oportunos.

CIENFUEGUERAS

UNA PROMESA EN EL FORO

En la Universidad Nacional se acaba de graduar de Docor en Derecho Civil, el distinguido joven, señor Antonio Alvarez Ponce, cuyo examen final ha sido una elocuente prueba de la clara inteligencia, inquebrantable vocación y acendrado amor al estudio que ha sido siempre en el curso de su carrera la aureola que consagra a los elegidos en las nobles cruzadas del saber.

El Dr. Antonio Alvarez Ponce, una formal y brillante promesa en el foro cubano, es el primogénito de un antiguo amigo del DIARIO y en particular del cronista, el opulento comerciante importador de esta plaza, don Antonio Alvarez, cuyo nombre prestigia las más caracterizadas instituciones económicas y sociales de Cienfuegos, amén de pertenecer a esa pléyade de hidalgos mentores con que cuenta nuestra Ciudad en sus ingentes luchas por el progreso y la superación de su vida y cultura.

«Nico», como familiarmente llamamos al novel Letrado, tiene a su haber como estudiante, desde las primeras letras, un expediente de irreprochable aplicación y aprovechamiento. Cuando solamente era estudiante de bachillerato dió muestras en diversas ocasiones de poseer dotes oratorias. Y su vocación por la abogacía la dejó demostrada amplia y brillantemente en el Alma Mater al distinguirse entre sus compañeros de curso, donde al igual que en toda Ciencia o Arte, el talento es factor indiscutible para sobresalir y triunfar cuando se poseen sólidos conocimientos.

El Dr. Antonio Alvarez, Jr, tiene ante sí todas las oportunidades del éxito en su carrera; vocación, inteligencia, perseverancia, formalidad, aspiraciones, unido a carácter demócrata y simpático, que lo hacen doblemente agradable a cuantos lo tratan.

Como un homenaje a su brillante doctorado publicamos su foto, suscribiendo al par nuestra felicitación, tan cordial, como sincera, por sus lauros estudiantiles, felicitación que hacemos extensiva a sus señores padres, que, con legítimo orgullo, lo ven investido de un título al que aspiraba con ferviente vocación y en cuya carrera le están reserados los más gloriosos triunfos.

Dr. Antonio Alvarez Ponces

Las regatas en Varadero

Pasadas las regatas nacionales juniors, en que midieron sus fuerzas los remeros del «Habana Yacht Club» (que resultaron campeones 1938); «Vedado Tennis Club; «Escuela Naval»; «Club Náutico de Varadero;» y nuestro «Yacht Club», en aguas de la bahía de Jagua, con su brillante secuela de fiestas, que tuvieron como escenario de admiración y alegría, el palacio yatista; y los clubs locales: «Cazadores y Náutico»; «Nautic Club y «Casino de la Playa», nos llegan ahora, las justas náuticas en aguas de la Playa Azul, el predio social del camarada «Paquito» González Bacallao, campeón y árbitro de la sociedad cardenense.

De nuestras regatas y fiestas, huelga hablar. De esos eventos que supieron del oro, de la belleza, de la elegancia, de la gentileza, de la confraternidad inter-social de la distinguida representación de familias que nos visitaron de toda la Isla, nada podemos agregar a lo ya publicado por nuestros fraternales y afectuosos compañeros en diarios y revistas de la Habana, Cárdenas, y Cienfuegos. De la justa náutica se ha escrito con imparcialidad técnica y se ha dicho en gracia a nuestra innata hospitalidad cuanto era menester a sentirnos una vez más tan halgados, como obligados. Y, todo esto hemos de recogerlo por su calidad y emoción, para depositarlo como aurífera aureola, ante el bien querido Comodoro del «Cienfuegos Yacht Club», Dr. Rodolfo Hernández y sus compañeros de directiva yatista, señores Luis Uriarte, Dr. Aurelio Villaverde, Antonio Lino Hernández, Rafael Manso, Comandante Miguel Angel Férez, y otros, que tan entusiásticamente organizaron las regatas y fiestas de este año.

Sin que falte, con un aparte excepcional, una loa y aplauso de unánimes proporciones de la sociedad cienfueguera para quien, como el Capitán Dentista de la Marina Constitucional, Dr. Carlos Hernández Mauri, es el alma y precursor glorioso de estas justas nacionales de remo juniors, leader máximo de nuestra colonia residente en la Habana, donde es un incansable y sobresaliente defensor de los intereses y auge de nuestra Ciudad.

De nuestro amor y entusiasmo por la confraternidad deportivo-social con instituciones y sociedades hermanas de la República, fiel testimonio se llevan de nosotros cuantos nos visitan. Y el más latente y emotivo lo experimentamos los cienfuegueros al sellar con clamorosa alegría el programa de nuestro evento náutico, que lleva implícita la dulce y bella promesa de la siguiente regata convocada para Varadero.

Este año, para concurrir a esas justas y fiestas en la Playa Azul, se disponen nutridas excursiones por carretera, en los ómnibus de los hermanos Menéndez, y del «Hotel Ritz». No falta, como siempre, en estos casos, la excursión por ferrocarril. El contingente mayor lo será el que enviará el «Yacht Club». El próximo miércoles, a las seis de la mañana, parten nuestros remeros rumbo a Varadero. Llevan sus dos flamantes canoas. Y, según, el «coach» Fructuoso Martínez, se propone presentar batalla con sus muchachos compitiendo en los tres eventos náuticos programados en los dominios marítimos de Búffalo Estévez.

He aquí como están distribuídos los tres «crews», a menos que sufra alguna variación en la disposición final por el «Coach».

Senior

Andrés Fernández, timonel.
Ricardo Padilla, stroke.
Higinio Padilla, número tres.
Arturo Medina, número dos.
Flores Varela, número uno.

Segunda

«Hueso» Lamoglia, timonel.
Fernando Pérez, stroke.
Angel Vilela, número tres.
Pedro Villafaña, número dos.
Antonio Reboredo, número uno.

150 libras

Roberto Rodríguez, timonel.
José M. Prado, stroke.
Miguel Padilla, número tres.
F. Morejón, número dos.
I. Lorenzo, número uno.
Suplentes: Carlos Jova Pita, y, Angel Pando.

Acompañando a los remeros en el viaje del miércoles van, entre otros, el Comodoro Dr. «Rodolfito» Hernández; Luis Uriarte; el compañero en la prensa Arnaldo Díaz.

En realidad a los cienfuegueros que nos proponemos concurrir a las regatas de Varadero, nos gustaría poder disfrutar del mismo equitativo y consecuente trato de que tanto los señores dueños de hoteles, restaurantes, bar-cafés, y empresas de transporte, hacen objeto en Cienfuegos a los visitantes. No ya los señores Alcalde Municipal, Jefe del Ejército, sino la Comisión de Turismo, y los propios Directivos del «Yacht Club», se cuidan, previamente, de hacer esas gestiones, sino que, toda nuestra sociedad, en evitación de abusos, e inclusive la prensa local, advierte que es inhospitalario alterar los precios en esos días de regatas a los forasteros.

En cuanto a los periodistas de Cienfuegos y la Habana, suponemos, que disfrutaremos de las propias gentiles prerrogativas que son habituales y justas ofrecer por el Club convocador a las regatas y fiestas a los que asisten con carácter informativo.

Tienen la palabra los señores directivos del «Club Náutico de Varadero».

Obdulio A. García.
Corresponsal.

DE CALABAZAR

LA CORTE SUPREMA

Sorprendente por su magnitud el triunfo de los organizadores de la Corte Suprema de Calabazar; más de mil personas presenciaron la eliminación de aficionados en la noche del lunes, durando hasta después de la una. En la eliminación de menores triunfó indiscutiblemente la simpática niñita Teté Landrian, que obtuvo la victoria entre una verdadera salva de aplausos. Más de diez valiosos regalos fueron repartidos entre los triunfadores. Se distinguieron también los hermanitos Morales con una caracterización de Chan Li Po. En la eliminación de señoritas se destacaron notablemente las señoritas Lavín, que con gran arte bailaron un tap. También esuchó muchos aplausos la linda señorita Georgina Rodríguez, a quien todos reconocieron una voz bellísima y le siguió la señorita Mercedes Manzano, que obtuvo un espléndido regalo donado por el Dr. Domingo García.

En la eliminación masculina salió victorioso el joven de la Cerda, de familia de artistas, aptitud que de padres a hijos constituye una herencia y que ha recogido en toda su magnitud el más pequeño. Se distinguió el joven Chu Andion y también el querido amigo Mayito Marrero.

Continuará la Corte Suprema de Calabazar todos los lunes; esa es la noticia que tengo para la alegría de los calabaceños.

Felicidades al señor Bebo Rodríguez y a los señores Juanito Ambros y Juan Bosch, iniciadores de esa fiesta de arte.

Adquisición de una planta eléctrica para el Gobierno Provincial

Con motivo de las diferencias surgidas entre el Gobierno Provincial y la Compañía de Electricidad, que dejó a oscuras el Palacio Provincial, el gobernador doctor Lorenzo Delgado acaba de adquirir una planta eléctrica para el servicio de alumbrado. Como el gobernador ha comprobado la gran economía de esa medida, se propone recomendarla a los distintos municipios de la provincia.—Lovio, corresponsal.

BAYAMESAS

Doctor Guilermo Rubiera

Un merecido homenaje de simpatía le fué rendido en la Asociación de Repórters de la Habana, al culto y destacado periodista doctor Guillermo Rubiera y González, digno Jefe de Corresponsales de «El Mundo», donde se ha sabido anotar extraordinario éxito en su dificilísimo cargo.

El homenaje fué en forma de banquete, en el que tomaron parte destacadísimas personalidades periodísticas y públicas, y donde fué ensalbada la labor realizada por el doctor Rubiera, cuyo porvenir es diáfano y le promete días de gloria, pues su juventud unida a su dinamismo, entusiasmo y clara inteligencia le han de abrir de par en par las puertas de la fama.

Toda la prensa de Cuba se unió a tan merecido homenaje al meritísimo y joven letrado y excelente periodista.

Manolito Camps

Mi dilecto amigo Manolito Camps y Martínez, inteligente y fino joven que cursa su último año de bachillerato en los renombrados colegios de Guanabacoa, hijo del prestigioso abogado doctor Manuel Camps Reyes y la gentilísima señora Maliva Martínez, llegó el jueves a la ciudad numantina a pasarse en ella algunos días, para retornar a mediados de septiembre a la Habana a examinar una asignatura que le resta para graduarse de Bachiller en Ciencias y Letras.

Este joven, verdadero prototipo de la corrección y la fineza, goza de grandes simpatías entre sus muchas amistades.

Para él tienen estas «Bayamesas» del DIARIO su saludo más cordial de bienvenida.

Rev. Agustín González

Fué visita el viernes del monumento nacional, el Rev. Agustín González Seidedos, talentoso Pastor de la Iglesia Bautista de Palma Soriano, donde tiene una amplia feligresía que le respeta y le quiere por sus grandes cualidades de caballerosidad y cultura.

El objeto de su estancia en la cuna de la patria fué motivado por su campaña en pro del afamado plantel Colegios Internacionales del Cristo, uno de los mejores de la isla, del cual él es delegado.

Tengo sumo gusto en saludarlo por este medio.

Del Central Almeida

Ha venido a pasarse una temporada en esta ciudad, en el hogar de sus tíos los esposos Molina-García Maldonado, la interesantísima y airosa señorita Modesta Rigal García, prometida del distinguido joven Armando Haedo Soto, miembro destacado de nuestra juventud.

Una estancia plena de gratos instantes le deseo.

Pasada festividad

El viernes fué la festividad de María Magdalena, nombre que ostentan en nuestra sociedad las siguientes personas:

La distinguida y amable señora Nena Pons y Batista, amante esposa del señor Ramiro González Arcia, coronel Jefe del Cuerpo de Bomberos de esta ciudad.

Magda I. la maravillosa Reina de Reyes, interesante y linda señorita que recibió en esa ocasión muchas demostraciones de simpatías.

Hasta la acogedora mansión de sus padres, el comandante Felipe Elías Tumas, Presidente de los Veteranos de Bayamo, y su gentil esposa, acudieron sus múltiples amistades a congratularla.

La agraciada y délicada señorita Nenita Martínez García, damita muy simpática y grácil.

Y la muñequita Kusy Ramón Martínez, la primogénita de los esposos teniente Jaime Remón, del Departamento de Cultura del Ejército Constitucional, y la bella y joven señora Elva Martínez de Remón, linda niñita que celebró sus dos años de existencia.

Anuque después del día nuestra felicitación.

Juan Zayas Bazán

Se encuentra desde hace algunos días en esta ciudad el distinguido y culto caballero Juan Zayas Bazán y Téllez, estudiante del último año de Derecho en nuestra Universidad Nacional, quien en el mes de septiembre terminará su carrera.

Ha venido a hacerse cargo del Juzgado de Río Cauto, puesto para el que fué designado, y el cual desempañará con el beneplácito general pues posee amplia cultura y gran hombría de bien.

La crónica se complace en saludarlo.

Dos grandes bailes habrá el día 6, y también unas verbenas que con el fín de recaudar fondos para el Hogar del Niño Campesino, se celebrará los días 4, 5, 6 y 7, en nuestro principal paseo, la hermosa plaza de «La Revolución».

La Juventud Unida, institución de marcada moralidad, única sociedad de su clase en la república de Cuba, integrada por los hijos de nuestras principales familias, y donde luchan por el engrandecimiento cultural y social del pueblo señoritas y jóvenes en la más hermosa unión tras un noble fin, tiene este año igual que el pasado, una fiesta bailable para la que existe gran embullo lo mismo en la juventud alegre y divertida que en matrimonios de nuestro gran mundo.

Las invitaciones que ya comenzaron a circular son las más lindas que ha contemplado la sociedad bayamesa, y han hecho un efecto maravilloso, pues denotan un gusto exquisito y un ansia inmensa de superación.

Los salones de los unidos se verán bellamente adornados, y para amenizar el baile se han contratado dos soberbias orquestas intérpretes de la música nacional: Los Trovadores, reyes del son, y la orquesta local Boy Gucho, magníficos conjuntos harán las delicias de los amantes del baile criollo.

El Círculo Bayamo, tendrá su noche de gloria, a la que ha de contribuir poderosamente la magna orquesta holguinera Hermanos Avilés, música conocida en nuestra provincia.

Grande es el embullo reinante en nuestra sociedad para asistir a estas fiestas bailables que prometen ser soberbias.

Onelia Aguirre

La linda señorita poseedora de tan precioso nombre, damita de refinada educación, hermana de los distinguidos esposos doctor Olimpo Fonseca Milanés, miembro destacado de nuestra sociedad, y la cultísima y joven dama Otilita Aguirre de Fonseca Milanés, se encuentra pasándose una temporada en la suntuosa residencia de tan prestigiosos esposos.

Una estancia colmada de deliciosos momentos le deseo a esta encantadora manzanillera en la ciudad numantina.

Ceremonia nupcial

La fastuosa basílica de San Salvador, centenaria joya arquitectónica que es gala de la ciudad bayamesa, fué testigo el pasado sábado de una simpática boda donde fueron contrayentes conocidísimos jóvenes pertenecientes a la buena sociedad, siendo la novia la bellísima y delicada señorita Daysi Linarda Lavernia y Acosta, damita toda dulzura y enjoyada por incontables cualidades de alta moral, y el estimado joven Héctor González Lacalle, ex Alcalde de Bayamo y actual tesorero Pagador del Distrito Fiscal.

A las seis de la tarde, hizo su entrada por la gran puerta principal envuelta en las preciosas galas nupciales la linda fiancée, cuya presencia fué acogida por unánime admiración, pues estaba verdaderamente encantadora en su bello y níveo ropaje, una maravillosa creación de líneas sencillas y puras toda de encaje con amplia cola.

De sus sienes se dividía por medio de un original oiffure de botones y flores de azahares, el largo velo de tul ilusión que caía sobre sus espaldas y el que cubría de una forma elegante su precioso rostro.

El conjunto se completaba con el ramo de mano.

Del brazo de su tío, el respetable caballero Don Rafael Lavercia y Quesada, atravesó la amplia galería central hasta el rico altar principal donde la aguardaba el Rev. P. Diego de Palazuelos, Superior de la Orden Franciscana, que bendijo la unión.

Fueron los padrinos la gentil y bondadosa señora María Acosta viuda de Lavernia, madre de la novia, y su tío, el distinguido señor Don Rafael Lavernia y Quevedo.

Firmaron por ella: la elegantísima y bella señora Josefina Ramírez de Bonet; la alta dama Lindamira García de Queralt y la encantadora señorita Lala Diego.

Por él lo hicieron: el prestigioso caballero Juventino Fabré Bonet, Administrador del Distrito Fiscal; Roger A. Queralt Zárate, de nuestro principal comercio y el estimado joven Sergio García Brizuela.

Mientras se efectuaba la ceremonia la orquesta parroquial y su coro ejecutaron la Marcha Nupcial de Mendelssohn y el Ave María, de Gounod.

La boda civil se efectuó a las siete de la noche en la bonita residencia de la novia, ante el culto letrado doctor Conrado A. Bonet León, y testificaron el pliego matrimonial los siguientes señores: el distinguido caballero Carlos Manuel Elías y Ríos, digno presidente de la sociedad Liceo y tío del novio; el estimado señor Alfredo Pérez Román y el señor Francisco Herce Lavernia, primo de la novia.

Fué servido seguidamente un espléndido buffet.

Dichas interminables les deseo a Daysi y Héctor.

Enrique O. Lacalle Zanquest.

M.E.C.D. 2016

CERCA DEL CENTRAL PALMA FUE ARROLLADO UN AUTOMOVIL QUE ESTABA ATRAVESADO EN LA VIA FERREA

(COLUMNA CINCO)

UN CABO DE LA POLICIA NACIONAL ABATIO A TIROS AYER TARDE A UN VIGILANTE EN EL PUEBLO DE PEDRO BETANCOURT

(COLUMNA TRES)

P I N A R E Ñ A S

Operada que se restablece

Una linda y simpática vueltaba-
jera.
En una importante clínica haba-
nera fué sometida a una operación
de amigdalitis, la encantadora se-
norita Gloria Duarte, hija del distin-
guido matrimonio, Representante a
la Cámara cenedista señor Antonio
Duarte Alfonso y la apreciable dama
Angelita Ruiz.
La señorita Duarte fué interveni-
da felizmente por el notable espe-
cialista doctor Miguel A. Avalo.
Grata la nueva del restablecimien-
to de Gloria.

De temporada

Entre sus familiares.
Se halla entre nosotros pasando
una corta temporada, la respetable
dama Dolores Jordán de Chirino,
esposa del Presidente de esta Au-
diencia doctor Angel M. Chirino, a
la que acompañan sus hijos Rolan-
do Angel y la simpática jovencita
Annaida Chirino Jordán.
El próximo mes regresarán a su
residencia de la capital de la Repú-
blica.

Don Arsenio Alonso Serra

En Puerto Esperanza.
En su elegante residencia de la
marina playa pinareña, tuve el gus-
to de saludar a este hombre de ne-
gocios, persona estimadísima por sus
obras plausibles a favor de la olvi-
dada playa de Puerto Esperanza.
Desde hace años, Don Arsenio re-
side allí con sus familiares.

Un ruego

Que traslado al señor Joaquín Ro-
drigo, Jr.
Numerosas familias de esta capi-
tal se han interesado con el cronis-
ta para que pida al dinámico Ad-
ministrador del coliseo de la Ave-
nida de Martí sea reprisada nueva-
mente la película cubana que lleva
por título «Sucedió en la Habana»,
que tanto gustó durante los días de
su exhibición en esta ciudad.
¿Las complacerá?
No hay duda de ello.

Cumpleaños

El lunes pasado celebraron su día
onomástico, dos amigos del cronista.
En primer término el Representan-
te a la Cámara Ingeniero señor
Santiago Pérez Díaz.
Y el concejal de este Ayuntamien-
to señor Santiago Morales.
Hasta ellos llegaron infinidad de
mensajes de felicitación de sus ami-
gos.
Entre los que no faltó el mío.

De «Galanthuomo»

Mi delicto compañero que redac-
ta las «Pinareñas» en el interdiario
local «Heraldo Pinareño», inserta en
su última crónica la siguiente nota:

Brillantes exámenes

Celebrados días pasados.
En la Sucursal del Conservatorio
Fischerman.
Que con tanto acierto dirige la jo-
ven señora Rosita Delgado de Pa-
zos.
Formaron el tribunal de examen
el eminente pianista y pedagogo Jas-
cha Fischerman, la señorita Conchi-
ta Espinosa que actuó de Secreta-
ria y Directora de la citada Sucur-
sal señora Delgado de Pazos.
Esta acaba de demostrar una vez
más, con los niños del Kindergarten
musical, el resultado de la enseñan-
za del sistema objetivo con niños que
aún no saben leer.
Ramona Rodríguez (5 años) pri-
mer año de piano.
Margarita P. Izquierdo (6 años)
primer año de piano.
Carmen de la Vega (6 años) pri-
mer año de piano.
Zenaida Gutiérrez (9 años) primer
año de piano.
Todas estas alumnas obtuvieron la
calificación de Sobresalientes.
La niña Iraida Aguiar, de 14 años
séptimo grado de piano, teoría y sol-
feo. Sobresaliente.
Los niños realizaron diferentes jue-
gos de enseñanza musical, que para
ellos fueron muy divertidos e intere-
santes para los oyentes.
El profesor Fischerman regresó a
la Habana muy satisfecho de la la-
bor desarrollada por la Sucursal de
Pinar del Río, felicitando a su Di-
rectora y alentando a los pequeños
en el primer peldaño de su carrera.
Nosotros también felicitamos a la
señora Delgado de Pazos por su
éxito.
Y el que suscribe hace suyos esos
triunfos que enaltecen el ambiente
artístico en la capital de Vueltaba-
jo.
A la vez que felicito a todos los que
participaron en esos exámenes.

Guillermo Rodríguez.

LA LLUVIA EN LA REPUBLICA

Según el comunicado cotidiano que nos remite el Jefe del Centro de Telégrafos, señor Pedro Pablo Torres, durante las últimas veinticuatro horas, vencidas al mediodía de ayer, llovió en los siguientes lugares:

C. Niágara, C. Merceditas. Quiebra Hacha, La Coloma, San Cayetano, P. Esperanza, Mantua, Ovas, Pinar del Río, Güines, Palos, San Nicolás, Vegas, Nueva Paz, Jaruco, Campo Florido, Santa Cruz del Norte, San Antonio de Río Blanco, Caraballo, Hershey, Guanabacoa, Casa Blanca, Reg'a. En toda la provincia de Matanzas. Rodrigo, S. Morena, Santo Domingo, Fomento, Lino Pérez, Rafael Alonso, San Diego del Valle, Flacetas, Manicaragua, Mataguá, Ranchuelo, Jicotea, Cruces, San Fernando de Camarones, Cumanayagua, Lajas, Abreus, Constancia, Cabaiguán, Zaza del Medio, Guayos, Tuinicú, Cascajal, Mordazo, Manacas, Palmira, Esperanza, Rodas, Cartagena, Mayajigua, Meneses, Sagua la Grande, Cifuentes, Calabazar de Sagua, Buenavista, Taguasco, Pinas, Ceballos, Jagüeyal, Júcaro, Baraguá, Jaronú, Santa Marta, Cascorro, Francisco y Camagüey, Ciego de Avila, Punta Alegre, Piedrecitas, Najasa, Martí, Palo Seco, Niquero, Holguín, Guisa, Manzanillo, Veguita, Yara, Bueycito, Tunas, Bartlé, Omaja, Mir, Maceo, Manatí, Cauto, Río Cauto, Guamo, Santa Rita, Jiguaní y Bayamo.

En los demás lugares de la República, no llovió.

ABOCHORNADO UN COMERCIANTE POR UNA GRAVE ACUSACION, SE CORTO LAS VENAS PARA MATARSE

Un hombre fué derribado por el caballo que montaba y arrollado por un auto. Murió un menor a causa de las lesiones que le produjo un automóvil. Educador fallecido

PINAR DEL RIO

NO SE HAN ALTERADO EN PINAR DEL RIO EL PRECIO DE LA CARNE DE RES

P DEL RIO, julio 27. DIARIO. Habana. Ramón Fuentes Cruz, Jefe Provincial de la Secretaría de Comercio por medio de inspectores a sus órdenes, comprobó en la mañana de hoy la no existencia de alteración a los precios de la carne de res. Dicho artículo de primera necesidad sigue vendiéndose a los mismos precios que en días anteriores.

Provisionalmente viene desempeñando la Jefatura local de Sanidad el doctor León Cuervo, Director del Hospital Civil Raimundo Menocal.

En toda la provincia pinareña es bien sentida la campaña que realiza desde el «Heraldo Pinareño» su director el señor Isidro Pruneda, en favor de la necesitada clase tabacalera, cuyas cosechas se pretende arrebatar a precios de venta irrisorios—Guillermo Rodríguez, corresponsal.

LA HABANA

FUE OPERADO EL SEÑOR JUAN GONZALEZ, FUE HERIDO POR UN ALCALDE DE BARRIO

GUANAJAY, julio 27. DIARIO. Habana. Juan González, que fué herido grave de bala por el alcalde de barrio, Orozco y que ingresó en la clínica «4 de septiembre», es hijo político de Baudilio Mares, presidente de la colonia española de esta villa. El señor González fué operado esta tarde.—Peón, corresponsal.

MATANZAS

MUERTO A BALAZOS UN VIGILANTE

PEDRO BETANCOURT, julio 27. DIARIO. Habana. Al mediodía de hoy fué muerto a balazos por Amado Pérez, el cabo de la policía nacional de esta Villa, el vigilante del mismo cuerpo Francisco Hernández. Hasta ahora se desconoce el móvil del hecho. El juzgado actúa. —Teodoro R. Agostini, Corresponsal.

AGRADABLE NOTICIA

COLON, julio 27.. DIARIO. Habana. Ha sido acogida gratamente en esta ciudad la noticia de que se tratará por la Secretaría de Educación de reorganizar la Escuela de Artes y Oficios «Tirso Mesa,» de aquí, hoy muy abandonada por escasez de recurso, pues el Municipio ha venido atendiéndola en la medida de sus recursos, sin el aporte del Gobierno.—Corresponsal.

EL COMITE PRO-HOSPITAL ARGADECIDO

MATANZAS, julio 27. DIARIO. Habana. El Comité Pro-Hospital Sta. Isabel y San Nicolás expresame su agradecimiento por la atención prestada por el editorialista de «Avance» a la sala de niños cuyos trabajos iniciáronse en días de la conmemoración del centenario de dicho Cuerpo benéfico.—Corresponsal.

SENTIDO FALLECIMIENTO

P. BETANCOURT, julio 27. DIARIO. Habana. En la mañana de hoy dejó de existir repentinamente en esta villa el respetable caballero señor José R. Amador Reyes, culto educador y director del Centro Escolar (Félix Varela) de esta población. Su muerte ha sido muy sentida en nuestra sociedad, donde todos le querían por sus grandes méritos. Reciban nuestra condolencia su atribulada esposa su hijo y demás familiares.—Teodoro A. Agostini, corresponsal.

INSPECCION A LA OFICINA DE COMUNIACIONES

ALACRANES, julio 27. DIARIO. Habana. El inspector de la zona, señor Justiano Novás, giró una visita de inspección general a la oficina de Comunicaciones encontrando todo correcto.—Corresponsal.

EL PUEBLO ESPERA EL CUMPLIMIENTO DE LA OFERTA DEL GOBIERNO

COLON, julio 27. DIARIO. Habana. El pueblo de Colón está entusiasmado esperando se cumpla la oferta del gobierno, sobre el inmediato arreglo de las carreteras de Colón a Amarillas y de Colón a San José de los Ramos, en cuyos trabajos encontrarán empleo muchos hombres hoy desocupados. Toda la comarca confía en esas promesas, cuya realización beneficiaría la extensa zona de nuestros centrales y a muchos pueblos que cuentan hoy con difícil comunicación.

—De las obras del Hogar Campesino infantil, patrocinada por el capitán Quesada, jefe del escuadrón 26 de esta ciudad, se fugó el preso Edilio Pedroso recluido en la cárcel de esta ciudad. Fuerzas de la Guardia Rural lo persiguen, creyendo que sea capturado pronto, debido a la actividad desplegada por el Jefe del Escuadrón. —Gómez, Corresponsal.

SANTA CLARA

ALCANZADO POR UN AUTO

RANCHO VELOZ, julio 27. DIARIO. Habana. El doctor Casanova asistió a Saturnino Quintero, que fué derribado del caballo que montaba, al transitar por la carretera de este pueblo al ingenio «Ramona», alcanzándolo el automóvil que guiaba el chofer Félix Durán, dándose éste a la fuga. El lesionado presentaba distintas escoriaciones y traumatismos, diseminados por el cuerpo.—Sarabia, Corresponsal.

CAMAGUEY

ASALTADO UN BILLETERO

CAMAGUEY, julio 27. DIARIO. Habana.—Esta tarde fué asistido en la Casa de Socorro Antonio Serrano, vendedor de billetes. Presentaba lesiones menos graves. Declaró que había sido asaltado en la calle San Serapio por tres desconocidos que se dieron a la fuga una vez que lo despojaron de los billetes y el dinero.

El señor Besteiro, que le facilitó y fió los billetes a Serrano, declaró que el billetero es persona que le merece crédito.

UNA CONVENCION

Para los días 28, 29 y 30 de los corientes se está organizando la gran convención de Agricultura en los salones de la Sociedad Popular. Para asistir a esta Convención están llegando delegados de toda la isla.

PENA DE MUERTE PARA CUATRO ACUSADOS

El fiscal de esta Audiencia ha solicitado la pena de muerte para Pastor Hernández Madrigal, Enrique Cabrera Guach, Francisco Cabrera Guach y Mario Rafael Navay Martínez, pena que deberá ejecutarse en el garrote, por haber sido comprobaque fueron planeadores y autores de la muerte de Fidel Alvarez, hecho que tuvo ocasión en el Hotel París, el día cinco de abril pasado. HERNANDEZ. Corresponsal.

ORIENTE

LAMENTABLE ACCIDENTE

PALMA SORIANO, julio 27. DIARIO. Habana. Esta mañana ocurrió un lamentable accidente, al alcanzar el tren de pasaje número 17, procedente de Manzanillo, en el central Palma, la cuña Ford que guiaba el teniente cívico militar Félix Nogales Ruiz. Parece que el auto se paró en el crucero produciéndose el choque. El teniente resultó gravemente herido, y su acompañante el joven Gilberto Nistal, recibió heridas menos graves. Las autoridades actúan en el caso. Ruiz Arias, Corresponsal.

FALLECIO EL MENOR ARROLLADO

S. DE CUBA, julio 27. DIARIO. Habana. Ha fallecido en el Hospital el menor Rafael Guzmán Bell, de trece años de edad, a consecuencia de las lesiones que recibiera, al ser alcanzado por un Ford, anoche en la carretera central esquina a Martí. Hasta ahora no ha sido detenido el chofer, que declaró el padre del menor, se llama Santiago Alfaro.—García, Corresponsal.

La interpretación del artículo 27 del decreto 798, destruye elementos parásitarios entre los trabajadores

El Secretario General de la Unión Federal de Trabajadores lo encuentra justo y beneficioso para el obrero. «Acaba con los falsos apóstoles del proletariado», ha afirmado

El señor Ceferino Martínez, secretario general de la Unión Federal de Trabajadores, integrada por más de trescientos gremios, se muestra conforme con la interpretación dada por el señor Secretario del Trabajo, al Artículo 27 del Decreto 798 habiendo hecho las siguientes declaraciones:

«La vigencia de este artículo destruye la máscara de los que quieren vivir parasitariamente de los obreros siendo una justísima medida del Secretario del Trabajo que ha tenido una diáfana visión de lo que se pretende hacer si se consigue la derogación del ya citado Artículo 27.

«Esto traería como consecuencia que sindicatos y gremios sólo conocidos de nombre, por carecer de asociados, tuvieran intervención en la celebración de contratos con los patronos, obligando a éstos a una justa protesta por las exigencias de los que falsamente se llaman apóstoles del proletariado.

«Por lo tanto, como Secretario de la Unión Federal de Trabajadores de Cuba, representativo de verdaderos núcleos de trabajadores, me place decir que todas las colectividades que forman nuestra Unión han conseguido, a fuerza de prédica y lucha, encaminar a la mayoría de la masa proletaria a la formación de la unidad obrera como medio defensivo de nuestros derechos, como lo demuestra que en cuatro años de vida la Unión Federal de Trabajadores ha rendido una labor de triunfo, habiendo logrado enviar, en repetidas ocasiones, el delegado que nos representa en las Conferencias Mundiales de Trabajo que se efectuan en Ginebra, habiendo enviado también representantes a Washington y Chile y como si esto fuera poco, hemos decidido con nuestro aporte la balanza de los problemas obreros hacia el lado de la razón.

«Felicito, por lo tanto, al Secretario del Trabajo por su laudo imparcial y por su clara visión en este enojoso problema entre obreros cubanos.

«El líder obrero Pedro Peña Mirabal, que preside el Círculo Nacional de Trabajadores, siendo además, delegado obrero ferroviario ante la Caja General de Jubilaciones y Pensiones ha hecho, igualmente, las siguientes declaraciones sobre el Artículo 27 del Decreto 798.

«Examinando el origen de la protesta que se ha derivado de la interpretación del Artículo 27 del Decreto 798, creo positivamente que la forma usada para protestar no es la más beneficiosa para la masa trabajadora, ya que cuando de interpretaciones jurídicas se trate, son las vías admiinstrativas que deben seguirse hasta resolver en definitiva la cuestión, ya que es así como lo facultan las leyes de nuestro país.

«Réstame sólo recomendar al trabajador en general que debe seguir la práctica usada por los obreros ferroviarios, de respetar las leyes, defender sus derechos en forma inteligamente y persuasiva, y pensando solamente en obrero; esto es: no permitiendo la interferencia política partidarista de quienes sólo desean explotar las masas.

«De hacerlo así obtendrán, al igual que nuestros compañeros, respeto, consideración, beneficios colectivos y el más fiel cumplimiento, por parte del patrono de la legislación social vigente. Además, pese a otros sistemas societarios, el usado por nosotros es amplia y genuinamente de tipo democrático, o sea, que no entraña ninguna clase de dictadura.

El señor Peña Mirabal, que firma estas declaraciones, fué también Presidente, por dos veces consecutivas, de la delegación número 2, de la Hermandad Ferroviaria de Cuba».

C A R D E N E N S E S

EN EL TENNIS

La fiesta de esta noche

Comida bailable.
Recepción brillante.
Se le ofrece como homenaje de afecto y simpatía por parte de los tennistas a don Luis del Valle, el querido cardenense al que recientemente el Gobierno de la República concediera la Gran Cruz de Carlos Manuel de Céspedes por sus actos de filantropía.
Quiere don Luis al Tennis.
Como algo suyo.
Presto siempre a cooperar con su dinero y con sus entusiasmos al auge de ese club femenino, en esta ocasión no podrían permanecer en silencio sus socios.
De ahí la fiesta.
Que será espléndida.
La comida comenzará a las 8 y 30 de la noche, costando el billete personal 75 centavos y pueden ser separados antes de las 6 de la tarde de hoy a las señoras Nena López de Amador, Carmen A. de Buíes y a las señoritas Beba Etchegoyen y Bebé Lanier.
Tocan los Hermanos Castro.
Que se hallan en Varadero.
Al homenaje citado podrán asistir exclusivamente las socias con la excepción de aquellas personas que residan fuera del término municipal, las cuales tendrán que proveerse de la invitación correspondiente y las socias tendrán que estar al día en sus cuotas.
Magnífica noche ésta.
En el Club de las Quintas.

La boda de hoy

En plena tarde.
A las seis y media.
Acto notarial ante el doctor Ernesto Castro Lanier que casará a la bella señorita Sara Sasco y al inteligente y joven médico doctor Omar Vega, perteneciente al Cuerpo facultativo de la Clínica Cárdenas.
Parejita apreciada.
Que unirá sus vidas.
Firmarán como testigos, por la novia los señores Víctor Ruiz Aramburu, el doctor Ciro B. Jones, Adolfo Hernández y el doctor Juan D. Rivero y por el novio, los señores José Fortún, Pastor Benítez, el doctor Robero L. Wharton y el doctor Juan de Rojas.
Van a San Miguel los novios.
A su luna de miel.

Cardenense triunfadora.

Linda paisanita.
Un encanto primaveral.
No es otra que Matildita Rodríguez González, la muñeca de los apeciados esposos señora María Matilde González y el señor Ramón Rodríguez, que se destaca como alumna aventajada del Conservatorio Internacional de la Habana, que dirige la señora María Jonés de Castro.
Resalta Matildita.
Por sus dotes por el piano.
El jueves 28 de julio, a las seis de la tarde, ofrece ella un recital de piano en el citado Conservatorio y dejará oír selecciones de autores famosos.
Yo la felicito.
Calurosamente.

Bodas de agosto.

Una ya señalada.
Para el 7 de agosto.
Para ella me llega amable invitación que dice así:
«Domingo Hernández Fundora y María Alvarez de Hernández tienen el honor de invitar a usted al matrimonio de su hijo Gladys con el señor doctor Julio C. Torres Cabarrocas, que se celebrará el día 7 de agosto de 1935 en la iglesia parroquial de Cárdenas.
Ana C. Cabarrocas viuda de Torres, tiene el honor de invitar a usted al matrimonio de su hijo Julio César con la señorita Gladys Hernández Alvarez, que se celebrará el día 7 de agosto de 1938 en la iglesia parroquial».
La hora está indicada.
A las 6 y 30 p. m.

Varadero y las regatas

Varadero!
En todo su apogeo.
En plena semana social de las regatas la Playa Azul luce sus galas más esplendentes.
Está la novia ataviada.
Para recibir a sus admiradores.
En el Club de la Playa y en Kawana Beach Club se baila diariamente al igual que en el Casino de la Playa y en lugares tan simpáticos como Varadero Home, recinto de ensueños; Miramar Club y el Hotel Torres.
Está allí el placer.
En su más elevado trono.
Ya empiezan a llegar los remeros y tras ellos la caravana de forasteros de toda la República que vienen a presenciar el gran evento anual.
Viene este año el Presidente.
Y el Jefe del Ejército.
Y con los coroneles Laredo Bru y Batista, los secretarios de Despacho, entre los que destacará el de Comunicaciones, el querido Paco Gómez Rodríguez, que vendrá con su elegante esposa y su gentil hija Isela.
Varadero!
Todo lo atrae.
Ya que hablo de las regatas diré que se ultima el cuaderno anual de «Cárdenas Social», la revista chic cardenense toda dedicada a Varadero y a la fiesta que ocupa el plano social del momento.
Espere «Cárdenas Social».
Sale el sábado.

De amor.

Una grata nueva.
Que paso a recoger.
Hilda Cuesta, la gentil rubita, vecinita del Central Progreso, acaba de ser pedida en matrimonio a sus queridos padres para el correcto joven Ricardo Ortega.
Enhorabuena!
Con mi felicitación.

Otro compromiso.

Que recojo con gusto.
De simpática parejita.
Es ella la linda Haydée Duyos, pedida en matrimonio a sus papás por el cumplido amigo el joven Cecilio Mendiola.
Los felicito.
Sinceramente!

Francisco González Bacallao.

Santa María del Rosario ofrecerá en breve un homenaje de simpatía al Cnel. Baizán y al Dr. Odriozola

Trátase de que sea una fiesta de acercamiento, de modo que se beneficie el PUN. Presupuestos enviados. Ha sido rechazado el reglamento de la asociación «Inst. del Bebé»

El homenaje de simpatía y afecto que diversas personalidades de la villa de Santa María del Rosario, ofrecerán al coronel Celestino Baizán, Gobernador de la provincia de la Habana, y al doctor Carlos Odriozola, Consejero Provincial y representante electo, será señalado para dentro de breves días.

Ambos líders del «nacionalismo» desean que más que un homenaje a ellos sea esta fiesta signo de acercamiento dentro del Partido, para el mayor auge y robustecimiento del mismo.

Reunión de Nacionalistas

Recientemente se celebró una reunión en el domicilio del señor Rafael López Machado, en la que tomaron parte destacados políticos nacionalistas de la Habana, amigos y partidarios todos del coronel Baizán.

La reunión tuvo como objeto cambiar impresiones y acordar las formas de intensificar la campaña para el logro de las aspiraciones a delegados de distintos señores afines a la política del Gobernador de la Habana.

Se acordó hacer más efectiva la campaña que se iniciará en breve, para la consecución de la mayor cantidad posible de afiliados en la próxima reorganización del Partido Unión Nacionalista.

Presupuestos recibidos

El Secretario de la Administración Provincial, doctor Adelardo Valdés Astolfi, ha recibido los presupuestos de los siguientes términos municipales de la Habana:

Aguacate, ascendiente a $26,578.33; Alquízar, a $20,655.20; Batabanó, a $37,885 y el municipio de Bauta, a $35,518.

Nuevo Directorio Nacionalista

En el lugar que ocupa el cine de la villa de Nueva Paz, se efectuará el domingo siete de agosto, la constitución del Directorio Muncipal del PUN, con la concurrencia del jefe del Ejecutivo, señor Pablo García, Alcalde de ese lugar, del doctor José R. Betancourt y de otras conocidas personalidades políticas del Término.

Un acuerdo

En una reunión reciente el Comité Gestor del PUN del barrio de Jesús María, acordó nombrar una comisión integrada por los señores Francisco O-Farrill, Alberto Amauta, Andrés Mitchell, Angel Peoli, Angel Sarria, Jesús B. Cid y Oscar Delgado para que hicieran una visita al Gobernador Baizán y al Alcalde Beruff Mendieta, para informarles personalmente acerca de las gestiones que se vienen realizando en cuanto a la captación de elementos nuevos para el Partido Unión Nacionalista y para, al mismo tiempo, tratar del homenaje que se rendirá al Gobernador de la Habana y al Consejero Carlos Odriozola en Santa María del Rosario.

Reglamentos estudiados

El coronel Baizán, Gobernador de la Habana, se ha dirigido en escrito al señor Rodolfo Méndez Peñate, presidente de la Asociación pro «Movimiento del Congreso Mundial de la Juventud», comunicándole que el proyecto de Reglamento de la referida Asociación ha sido examinado y que el mismo se ajusta a las disposiciones legales vigentes.

También el Gobernador se dirigió por la misma vía al doctor Luis Bermúdez, presidente de la Asociación llamada «Instituto del Bebé», devolviéndole el proyecto de Reglamento por incurrir en infracciones al artículo número 40 de la Ley de Asociaciones.

Otro escrito del Gobernador Baizán fué enviado a la Sociedad de Estudiantes de la Escuela Cubana de Radio, manifestando que el proyecto de Reglamento había sido aprobado.

LA PATRULLA POLICIACA

TITINA LA MECANOGRAFA

EL PATO PASCUAL

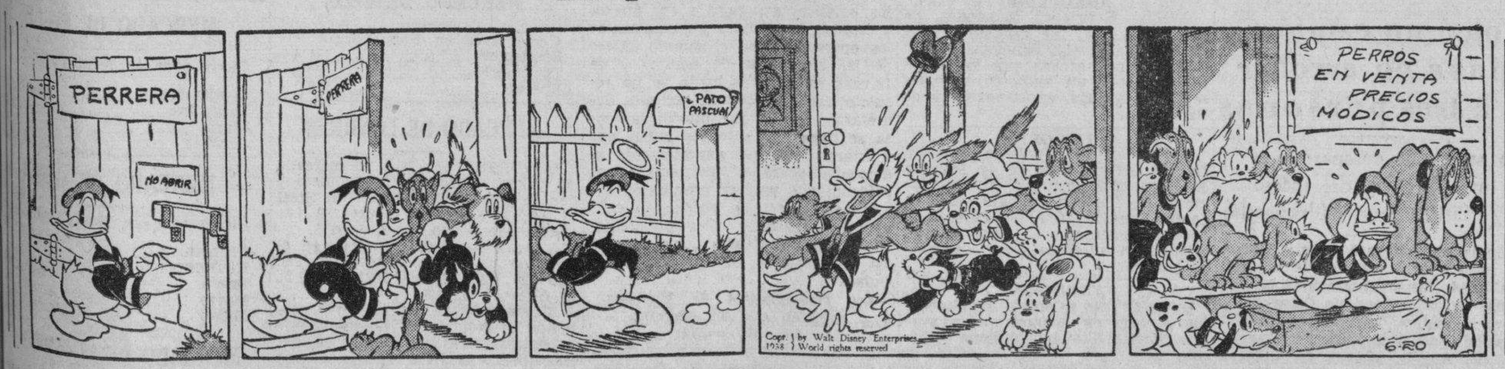

EL PROFESOR NIMBUS

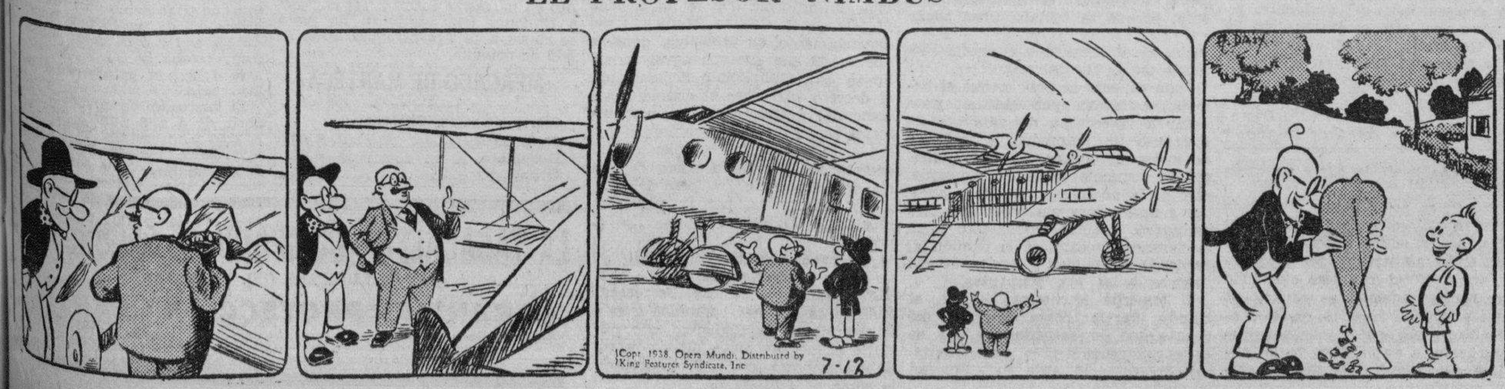

C R U C I G R A M A S

HORIZONTALES

1—Signo del Zodíaco.
6—Papel escrito que una persona envía a otra.
11—Plaza donde se lidian toros.
12—Reza.
14—Hijo de Adán y Eva.
15—Preposición.
16—Condimento.
17—Dueño.
18—Una de las islas Carolinas.
19—Embarcación.
21—Agarradera.
23—Consonante.
25—Preposición.
27—Nombre de letra.
29—Río de Italia.
30—Antiguo nombre de la nota do.
31—Nombre femenino.
32—Artículo (pl.)
33—Terminación de infinitivo.
37—Dios, entre los mahometanos.
39—Bebida.
42—Valle en las montañas de Santander.
44—Ave trepadora que habita en las Guayanas, Brasil y México.
46—Delincuente.
47—Adverbio de cantidad.
48—Medida de longitud (pl.)
49—Cociné.
50—Alero de tejado.
52—Edificio propio para ser habitado (pl.)
53—Perfume.

VERTICALES

1—Asociación Canaria:
2—Flor.
3—Planta trepadora del Brasil.
4—En el gnosticismo, cada uno de los genios creadores.
5—Embuste, trampa, estafa.
7—Adverbio de lugar.
8—Parte o dovisión de alguna cosa con dependencia de ella.
9—Pariente (pl.)
10—Afirmación Nacional.
12—Animal plantígrado.
13—Papagayo grande.
18—Río de Colombia.
19—Archipiélago en el Océano Pafíco.
20—Escuadra.
22—Archipiélago del Océano Atlántico.
24—Y o e (antiguo).
25—Interjección.
26—Símbolo del Sodio.
27—Artículo.
28—Existe.
29—Sílaba que repetida resulta un apodo familiar.
34—Cabello blanco (pl.)
35—Ciudad de Ucrania.
36—Piedra preciosa.
38—Tela.
40—Cólera.
41—Tiempo del verbo roer.
43—Provincia de la India inglesa.
45—Aire popular de las islas Canarias.
47—Extensión de agua salada.
48—Antes de Cristo.
51—Dios del Sol.

A. L. G.

Solución al Crucigrama anterior

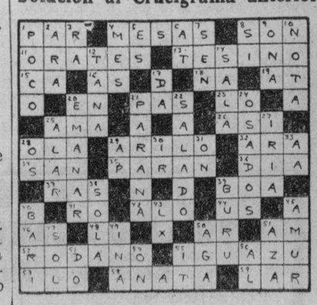

M.E.C.D. 2016

SE RUMORARON VENTAS DE AZUCARES CRUDOS A LA BASE DE 2.80 CTS., PERO SIN TENER CONFIRMACION

BOLSA DE NUEVA YORK

COTIZACIONES AL CIERRE AYER

Amer. Crys	12½
Am. Radiator	15⅝
Adams Expr	11⅜
Air Reducc	61⅞
Alaska Jun	10¾
Allis Chal	50¼
Amer. Can	50¼
Amer. Can	97
Am. Car Fou	28⅝
Am. F. Pow	4¼
Amer. Ice	2½
Amer Inter	7⅞
Amer. Loco	21¾
Am. P. Light	5⅞
Amer Smel	49½
Amer. Sugar	28
A. C. Alcohol	13
Amer T and T	141
Am. Tobac A	82½
Am Tobac B	86¼
Am. W. Works	11⅛
Am. Woolen	6⅛
Anaconda C	35⅛
Atchison	36¾
Atlan. Coast	22⅞
Atlan. Ref	25⅛
Ass. D. Goods	10
Auburn Auto	4⅛
Aviat. Cor	4½
Amer. Metal	35
Armour A. Co	6¼
—B	
Baldwin Lo	11⅛
Balt and Ohio	9⅛
Bendix Avi	19⅝
Best and Co	48
Beth Steel	58⅜
Borden Co	17⅜
Briggs	31⅜
Brook Man	10¾
Butte Copp	3⅞
Bayers A. M	11⅞
—C	
Can. Pacif	7
Curt W. A	23
Curt W. Mach	100
C. de Pasco	46⅛
Columb Gas	7⅜
Ches and Ohio	31⅞
Chi. R. Islan	—
Chrysler	69⅜
Coca Cola	134
Col. Carbon	92
Comm and Sout	1⅝
Cons. Gas	28¼
Cons. Oil	10⅛
Cent. Can	45¾
Cent. Oil	34
Corn Prod	68
Cont. Motors	1¼
Cuba Co	—
Cub Amer S	5½
C. Am Sug p	70⅛
Cons R. Cuba	4½
Canada Dry	19⅜
—D	
Del Hudson	15¾
Del. and Lack	7¼
D. Aircraft	50⅝
Drug Inc	6½
Dupont	126¾
—E	
East Kodak	176½
E. Auto Lit	25½
El. Pow Lig	11¾
Elec. Bond	8½
Erie (R.R)	3⅛
—F	
Fox Film C	24¼
Frep Texas	28¾
Foster Wh	19⅞
Firestone	21¾
—G	
Gen Asphat	20⅝
Gen. Elec	41¼
Gen. Foods	34¾
Genc. Motors	41¾
Guantánamo	—
Gillet Saf	8⅝
Gimbel Bros	13⅛
Golds Dust	7⅞
Goodrich R	21⅜
Goodyear	26¼
Gen. Bronze	5
Graham Page	1¼
Gramby	6½
Great North	21¾
—H.	
Homestake	62¼
Houston Oil	8⅜
Hudson Mot	9
—I	
Illi, Cant	12
Interb R. T.	5
Int. Cement	53¼
Int Nichel	48⅞
Inter. Tel	9⅜
I. Tel F. S.	9¾
Illin Glas	70½
—J	
Johns Mansy	94
—K	
Kroger Groc	16¾
Kennecot	41⅛
—L	
Lambert Co	14
Lgg Myers	101½
Loew-s Inc	48⅝
Loose Wiles	21
Lorillard	20
Louisv Nas	44
Ludlum Stl	18¾
Lehman or	27¾
Liquid Carb	19⅛
—M	
Macy (H. R.)	43
Montgomeri	45½
Miss Pac c	1½
Miss. Pac, p	2½
Morris (Phi)	122
Murroy Corp	9⅜
—N.	
N. Y. Central	18¾
Nash-Kelvi	10⅝
Nat-l Bisc	23¾
Nat-l Dist	24
Nat-l Dairy	13⅛
Nat-l P Li	7¼
Nat-l Steel	58¼
North Amer	21⅞
N. A. Aviat-n	9⅞
Nort. Pacif	12½
—O	
Ohio Oil	11¾
Otis Elev	24¼
Otis Steel	10⅝
—P	
Packard Mot	5⅛
Paramont	10⅝
Pennsylvann	21¼
Pat. Mines	11¾
P. Petroleum	42¼
Pullman Co	33
Pure Oil	12
Puerto Rico	22⅛
—R	
Radio Corp	7
Reu. I. Steel	19
Reynolds	42⅝
—S	
Schen Dis	20
Safeway St	19½
Sears Roeb	70⅝
Shell Uni	17⅜
Simmons Co	25
Soc-Vacuun	14⅞
St. Paul p	1⅜
So. Pacific	18¼
South Rv	12⅞
Stan Brands	8¼
Stand Gas	4⅛
Stan N. J.	56
Stan Oil Co	32¼
Stewart War	10⅞
Studebaker	7⅜
—T	
Texas Co	46¼
Texas Gulf	34½
U. S. Rubber	43⅜
U. Aircraft	28½
U. S Steel	59
U. S. Inb Alc	21
U. Gas Corp	4¼
—V	
Vanadium	19½
—W	
Warner Bros	6½
W. Brothers	4
West Union	30⅝
est Elec	100⅜
Woolworth	47
Yellow-Tr	13¼

CAMBIOS

Tipos de venta al cierre ayer en Bancos de esta capital:

New York, cable	1/10P.
New York, vista	1/10P.
Londres, cable	4.92⅞
Londres, vista	4.92⅝
París, cable	2.78
París, vista	2.77
Madrid, cable	Nominal
Madrid, vista	Nominal
Italia, cable	5.28½
Italia, vista	5.27½
Bélgica, cable	16.93
Bélgica, vista	16.92
Alemania, cable	40.26
Alemania, vista	40.25
Toronto, cable	1/16%D.
Toronto, vista	⅛%D.
Hong Kong, cable	30.85
Hong Konk, vista	30.84
Amsterdam, cable	55.10
Amsterdam, vista	55.05
Buenos Aires, cable	26.35
Buenos Aires, vista	26.30
Suiza, cable	22.94
Suiza, vista	22.93
Japón, cable	29.00
Japón, vista	28.95
Suecia, cable	25.50
Suecia, vista	25.45

REPUBLICA DE CUBA
SECRETARIA DE COMERCIO
Dirección de Seguros.
Oficial.
AVISO

Por resolución de la Dirección de Seguros de la Secretaría de Comercio, de fecha 30 de Junio de 1938, dictada en el Expediente Nro. 39|31, Legajo Nro. 5, Ramo de Incendios, de la radicación del Negociado de Seguros, de dicha Dirección de Seguros, correspondiente a la entidad denominada «SEA INSURANCE COMPANY LIMITED», se ha dispuesto publicar el presente AVISO, para general conocimiento y para hacer saber que los Sres. Augustine Vincent Burn y José Agustín Ariosa y Gaytán, a nombre y como Apoderados de «THE ROYAL BANK OF CANADA», en representación de dicha Compañía según lo justifican con el Testimonio autorizado por el Notario de esta capital, Dr. Raulín Cabrera y Bilbao Marcaida, del ACTA DE PROTOCOLIZACIÓN de la Escritura de Poder Nro. 125, otorgada en la ciudad de Liverpool, Concado de Lancaster, Inglaterra, ante el Notario Público de la ciudad de Liverpool, Inglaterra, Dr. James William Thrustan Olland; han solicitado la devolución del Depósito de SETENTA Y CINCO MIL PESOS ($75.000-00) en 75 Bonos de la Deuda Exterior de 1923 de a $1.000 c|u., total de la garantía que para operar en el Ramo de INCENDIOS, tiene constituida la mencionada entidad, en la Tesorería General de la República.

En tal virtud se hace saber a quienes interese que pueden dirigir a esta Secretaría las reclamaciones que procedan en la Vía Administrativa, contra la «SEA NS. CO. LTD., en el término de veinte días a contar de la primera publicación de este AVISO, con la prevención de que, transcurrido dicho término sin recibirse ninguna reclamación y mediante la oportuna Resolución del Hon. Sr. Secretario de Comercio, se procederá a acceder a la devolución interesada, y dado caso de que se presentaran reclamaciones, se procederá entonces a lo que haya lugar.

Y para su publicación, durante diez días alternos, en un diario de los de mayor circulación, de esta ciudad, y para general conocimiento en cumplimiento de lo dispuesto, expido el presente AVISO en la Habana, a primero de Julio de mil novecientos treinta y ocho.

Dr. J. M. BOUZA,
Director de Seguros

SEMILLA LEGITIMA DE
CEBOLLINO BLANCO DE CANARIAS
SEOANE, FERNANDEZ Y CIA.
Compostela 135 — Tels. M-6017 y M-2523

ORO
y toda clase de monedas.
Compro y vendo.
Consúlteme tipo
RAMON DEL VALLE
M.7611
Teniente Rey 33.

TABACO

Además de cuatrocientos cincuenta tercios de tripas de Remedios, de la cosecha del año pasado, que compró la General Cigar Company, fueron registrados y cargados otros lotes de la nueva cosecha de Partido. Ayer hablábamos, confirmando nuestros anuncios, de varias operaciones ultimadas, y hoy tenemos que añadir que actuaron otras firmas exportadoras y manufactureras: Pantín, Menéndez y García, Schwarz, etc. Compraron lotes de cabezas y rezagos. Pero las mayores cantidades de ese tabaco nuevo de Partido, las registró durante el día el personal de la Cuban Land, que había comenzado sus registros el día antes, como ayer dijimos. Cargó esta Compañía trescientos noventa y tres tercios de rezagos y bancos, en los almacenes de González y Vázquez, Toraño y Compañía, José González y Compañía, Manuel A. Suárez y Compañía, y Ramón Aixalá.

Las entradas de rama

Durante el día de ayer entraron en el mercado las partidas de tercios y pacas que relacionamos a continuación:

De San Juan y Martínez, para H. Duys and Company, 80.

De Puerta de Golpe, para Constantino González y Compañía, 53.

De Pinar del Río, para Juan Caveda, 166.

De La Salud, para Toraño y Compañía, 45.

Compras en los campos

Los mercaderes de la General Cigar Company empezaron a actuar en Las Villas, comprando varias vegas en matules en la zona de Báez y Fomento. Compraron vegas en las fincas «El Platanal», «La Manigua» y «Las Lometas».

Para Rotschild, Samuels and Duignan compraron los mercaderes de esta firma varias vegas, también en matules, en las fincas «Caguazal» y «Arroyo del Medio».

Los mercaderes de J. Cortés y Hermanos compraron otras vegas en matules en el Bagá.

CIERRE DE LOS VALORES EN LA BOLSA DE N. YORK

NEW YORK, julio 27.—Factores de orden técnico parece que originaron el retroceso del mercado de valores hoy. Las noticias industriales del día no reflejaron ningún cambio grande en los negocios, y los mercados extranjeros han estado firmes con los valores Americanos más altos. No obstante, la actitud de nuestro mercado poco después de la apertura evidenció un tono de fatiga y una limitada demanda de acciones. Se presentaron aceptaciones de ganancias de gran volumen y los precios cedieron mas bien súbitamente. Subsecuentes intentos de reanimar el mercado probaron ser débiles y de corta duración. Los puntos destacados en las noticias de los negocios fueron la omisión por parte de la Santa Fé del pago de su dividendo en las preferidas, así como una indicación mejor en los datos sobre la producción eléctrica. Esta última revel una declinacion de solo un 7.7 por ciento en comparación con igual semana del año anterior, mientras que por muchas semanas ésta baja ha sido alrededor de un 10 por ciento. La actitud del mercado hoy sugiere que alguna nueva reacción de las ganancias anteriores puede verse en el futuro inmediato. JFK. Thomson and McKinnon.

CAMBIOS EN NEW YORK

Cierre ayer en New York:

Libra Esterlina	4.92 11|16
Francos	2.76⅝
Pesetas	5¼N.

EL ORO Y LA PLATA

Cotizaciones al cierre ayer en la Bolsa de la Habana:

Plata contra billete americano	97	97⅜
Oro acuñado contra billete americano	153	—

Cotizaciones

COTIZACION DE LA LIBRA

La libra esterlina se cotizó ayer al cierre del mercado local a $4.92⅞.

COTIZACION DE LA PESETA

La peseta española se cotizó ayer, al cierre del mercado local, nominal.

COTIZACION DEL FRANCO

El franco francés se cotizó ayer en el mercado local, a razón de 35.97 por dólar.

Bonos de Cuba

Cierre ayer en New York:

Speyer, 5%	101¼	104
Speyer, 4½%	98½	99
Morgan, 5%	102⅜	—
Morgan, 5½%	102⅝	104½
Obras Públicas, 5½%	72½	73
Cuba 4½% 1977	61	61½
Cuba Railroad, 5%	39	39½
Cuba Railroad, 7½%	50	51⅞
Cuba Northen, 5½%	37⅝	38⅞
Manatí Sug. 7½%	26	29¼
Int. Tel. and Tel. 5½%	99¾	99⅞

LOS CANJES DE CUOTAS DE AZUCAR EN LA BOLSA

Los canjes de certificados de identidad, de las cuotas azucareras, fueron cotizados ayer en la Bolsa de la Habana, de la manera siguiente:

	Comp.	Vend.
Libre por Mundial	0.75	0.77
Libre por Retenido	—	0.01
Retenido por Mundial	0.75	0.77
Mundial por Local	0.07	0.08

Informa la Cámara de Comercio sobre recibos del timbre

Evacuando una consulta se explica la forma cómo se expiden con las facturas

Una firma mercantil de esta capital, asociada a la Cámara de Comercio de la República de Cuba, ha formulado al Departamento Legal de dicha Corporación una consulta, sobre el Impuesto del Timbre en relación con los recibos y factura extendidas, que por el interés que entraña y por la norma que puede establecer para casos análogos, vamos a dar a conocer tal como se ha formulado, y el criterio señalado por la Cámara de Comercio.

La consulta está concebida en los siguientes términos:

«Se recibe un pago en forma de cheque por la suma de $129.00, cuya cantidad cubre dos compras de mercancías por las sumas de $72.00 y $51,00, hechas en la misma fecha o en diferentes fechas. ¿Es obligatorio emitir un recibo por la cantidad del pago, o sea $129.00, el cual estaría sujeto al Impuesto del Timbre por 50 centavos, o es permisible emitir recibos por separado por cada una de las facturas, cada una de las cuales estaría sujeta al Impuesto del Timbre por 20 centavos?»

«A recibe un pago en la forma de cheque por $129.00 que cubre una compra hecha a A por $72.00, y una compra hecha a B por $57.00 A y B, son dos compañías que están afiliadas y que operan en la misma clase de negocios y en las mismas oficinas. En el caso que la suma de $129.00 sea recibida por A cubriendo su factura por $72.00 y la factura de B por $57.00,; ¿es obligatorio que A emita un recibo por $129.00 o puede A emitir un recibo por la cantidad de su factura ($72.00) y B hacer un recibo por la cantidad de su factura ($57.00) al recibir esa cantidad de A »

El letrado de la Cámara de Comercio, doctor Ricardo Morán, concreta su informe expresando con respecto a la pregunta primera que, ningún precepto de la Ley ni del Reglamento de este Impuesto se opone a que se emita un recibo separado por cada factura, aunque el pago cubra dos o más compras. Pueden, por lo tanto, hacerlo los consultantes sin incurrir en infracción alguna. (Decreto-Ley 250, de Septiembre 21 de 1935; Decreto 3158, de noviembre 4 de 1937).

En cuanto a la segunda pregunta, el letrado informa que la Compañía A, si recibe $129.00, debe expedir y sellar un comprobante por dicha suma; sin que por ello quede relevada la compañía B, a su vez, de entregar a A recibo sellado por $57.00 cuando «A» le dé la suma en cuestión.

«Y esto es así —añade el letrado informante— porque en materia de pagos, el principio general es que éstos están amparados por resguardos en su total cuantía, quedando excluídas únicamente las situaciones taxativamente señaladas en el Reglamento; y el supuesto que nos ocupa no se halla en ninguno de los casos de excepción. (Decreto 3158 citado, artículo 3).»

HABIA DISPUESTO CRUDOS DEL PERU A DICHA BASE DE 2.90 C. PARA LLEGAR EN AGOSTO

El refino de dicha procedencia, arribado la semana pasada a Nueva York, se está ofreciendo a la base de 4.30 en comparación con la cotización de 4.50, que tiene el doméstico

Ninguna venta se reportó ayer en el mercado de azúcares crudos para embarque. Las ofertas del Perú «hicieron que los refinadores se reconcentrasen más en su estudiado retraimiento». Los tenedores de otras procedencias mantuvieron la cotización del día anterior. Otros detalles sobre el mercado que nos ocupa y acerca de los demás, la encontrará el lector en las informaciones que vamos a reproducir: la de Lamborn sobre el mercado de crudos, y la de la Russell News acerca de todos los mercados en la carta del cierre.

Los señores Lamborn, Hutchings and Company decía lo siguiente:

«Tarde al cierre del mercado de crudos ayer se anunció que las 1,000 toneladas de azúcares del Perú, para llegar temprano en agosto, que durante el transcurso del día estuvieron ofrecidas al precio de .95 cif., entonces estaban ofrecidas al precio de .92 y medio cif., equivalente a 2.80, derechos pagados. Los compradores retraídos.

Temprano en la mañana de hoy reportóse existir rumores de que tarde ayer se habían efectuado ventas de crudos por debajo de la base de 2.80, aunque sin confirmación hasta esos momentos.

A la apertura del mercado de crudos hoy continuaba éste mostrando un tono quieto. El lote del Perú, para llegar temprano en agosto, continuaba ofreciéndose al precio de .92 y medio cif.. equivalente a 2.80, y también ofertas de una limitada cantidad de las Filipinas, para embarque en agosto-septiembre, a la base de 2.85; en algunos casos obtenibles de 2 a 3 puntos por debajo de esta base, con oferta de compra en firme («bid»). Los refinadores eran probables compradores a la base de 2.80 por azúcares en posiciones que llenasen sus necesidades.

Cotización «spot» de Willett & Gray el día 26: 2.82.»

MERCADO DEL REFINO.—Un despacho de New York recibido por el hilo directo de Luis Mendoza y Compañía, informaba como sigue,

«Un total de cerca de 35,000 sacos de azúcar refino del Perú ha llegado a New York durante la semana pasada, creyéndose que hay a flote cuantías adicionales. Estos azúcares, están siendo ofrecidos al ramo a la base de 4.30 centavos libra, en comparación de 4.50 centavos cotizado ahora por los refinadores de caña domésticos de marcas locales.»

MERCADO DE FUTUROS.—Se vendieron del contrato americano: 5,550 toneladas en septiembre, 1,300 en enero, 7,950 en marzo, 1,750 en mayo y 350 en julio del año próximo. Y del contrato mundial se vendieron en la misma Bolsa de New York: 950 toneladas en septiembre, 300 en enero, 3,950 en marzo, 1.000 en mayo y 50 en julio de 1939.

Sobre la actuación de ese mercado para entregas futuras, hace sus consideraciones la carta del cierre que abajo insertamos.

MERCADO DE LONDRES.—Ayer había vendedores de crudos al equivalente de 1.01 y medio libre a bordo Cuba. La Terminal actuó ancalmada, cerrando como sigue:

	Cierre del 26	Cierre del 27
Julio	5-1¾	5-2¼
Agosto	5-3¾	5-3½
Septiembre	5-3¾	5-3¾
Diciembre	5-4¾	5-4¼
Marzo	5-6	5-5½
Mayo	5-7	5-6½
Agosto	5-7¾	5-7¼

CARTA DEL CIERRE.—La carta del cierre recibida por el hilo directo de Mendoza y traducida por esta firma, dice de esta manera:

«Los futuros domésticos de azúcar estuvieron sostenidos hoy. Los precios de sin cambios a dos puntos más alto. Las compras del ramo y cortas cuberturas parecieron absorver la liquidación y la presión, lo que sirvió para mantener la lista sostenida. Nuevas compras diseminadas fueron vistas de vez en cuando. De nuevo Cuba vendió posiciones distantes. El contrato mundial estuvo moderadamente sostenido, de medio punto a 2 puntos neto más bajo. Liquidaciones y presiones extranjeras se enfrentaron con una demanda rutinaria en escala decendente, por parte del ramo, el que operó contra el mercado. Londres estuvo más bajo y los crudos se ofrecieron a 5|4|½ peniques, sin que ello atrajera interés de compras. Se han reportado cerca de 35,000 sacos de refinos del Perú como llegados a este mercado con cuantía adicionales a flote. Estos azúcares se están ofreciendo al ramo a la base de 4.30 centavos, lo que se compara con refinos domésticos al precio de 4.40 a 4.50 centavos. Esto constituye la única noticia del día en el mercado, en relación con refinos, en el cual la demanda ha estado limitada. Los crudos quietos y algo alterados. Los refinadores parecen dudar, aunque hubiera sido posible vender azúcares a la base de 2.80 para posiciones convenientes. Crudos del Perú para arribo pronto, en agosto, podrían obtenerse a esa base, mientras que los de Filipinas se mantenían de 2.82 centavos a 2.85 centavos. Se ha oído rumores en el ramo de ventas a la base de 2.80 pero estos rumores carecen todavía de confirmación.»

CELEBRO SESION AYER LA DIRECTIVA DE LA CAMARA DE COMERCIO AMERICANA

El Consejo de Directores de la Cámara de Comercio Americana de Cuba, se reunió ayer en su sesión quincenal ordinaria, en el American Club, bajo la presidencia de Mr. George W. Magallahaes, Presidente de la Cámara.

La orden del día estaba compuesta por reportes, comunicaciones e información por los abogados de la Cámara, sobre las medidas legislativas recientemente puestas en vigor.

Con profundo sentimiento fué aceptada la renuncia de Mr. George Grant Mason, Jr., a sus cargos de Director y Secretario de la Cámara. Fueron hechas sinceras expresiones de agradecimiento por la labor constante y directa de Mr. Mason en favor de esta institución, durante sus nueve años de servicios como miembro del Consejo de Directores. Se anunció que Mr. Mason ha sido designado miembro de la nueva Autoridad Civil aeronáutica del Gobierno de los Estados Unidos y que su residencia en el futuro estará en Washington.

Mr. C. D. Bowser, Vicepresidente Auxiliar del National City Bank of New York, se encontraba como invitado en la sesión.

Estuvieron presentes los siguientes directores: A. W. Benson, L. E. Brownson Jr., H. M. Coleman, Ramón Conroy, George P. Foster, W. S. Loudermilk, H. F. Manning, G. Grant Mason Jr., M. T. McGovern, Edpard G. Miller, Chas. W. Monroe y Will P. Taylor. Los doctores Jorge E. de Cubas y G. . Mendive, miembros de la firma de Asesores Legales de la Cámara, también se encontraban presentes.

Volcó un camión para no arrollar a tres personas

Un auto, que desapareció, tuvo la culpa del suceso. Cuatro personas lesionadas

En la esquina de Marina y Vapor, se volcó ayer el camión de mudanzas 74354, que en dirección a la Habana conducía Florencio Oscar Montalvo y Benítez, de la Habana, de 42 años de edad, propietario de la agencia «El Angel», situada en Villegas 30 y vecino de Calixto García 35, en el reparto Párraga.

A consecuencia del accidente, resultaron con lesiones graves José Piñón Hernández, de 55 años, vecino de la finca «El Pilar», en el reparto San Martín y menos graves Miguel Ruiz Pérez, de 22 años, con domicilio en Justo 60, en el reparto Párraga; Amado Ruiz Pérez, de 19 años y vecino de Villegas 30 y el chofer Florencio Oscar Montalvo.

Pudo conocer la policía, que el camión transitaba por Marina, y al llegar a la esquina de Vapor, se le interpuso un automóvil, y tratando de evitar el choque, Montalvo dirigió su vehículo hacia la izquierda, pero como advirtiera que iba a arrollar a una señora y a dos niñas, hizo un nuevo y rápido movimiento sobre la derecha, volcándose el camión al perder la estabilidad y resultando con lesiones todos sus ocupantes.

El teniente Hernández Valdés, al mando de la Sexta Estación, dió cuenta con lo actuado al Juez de Instrucción de la Sec ción Cuarta, con presentación ante su autoridad del chofer Montalvo.

VALORES

Los mismos o parecidos «argumentos», versiones sin fundamento y sofismas de igual contextura a los que se empleaban alrededor del bono de Obras Públicas, antes y después de la solución que se dió al problema en la Secretaría de Hacienda, en presencia del embajador americano en Cuba y del embajador de Cuba en los Estados Unidos, que trajo la nueva emisión de la Deuda Exterior 1977, se siguen esgrimiendo estos días con análogo propósito: aquella vez, para acaparar la mayor cantidad de papel 1945 a los precios más fáciles, en la seguridad de que el canje sería la realidad que se está palpando; y en la presente ocasión, en la seguridad de que el nuevo bono llegará al nivel que le corresponde cuando pase a manos fuertes el papel que se encuentra en manos inconsistentes o en manos que no son de elementos que se dedican a la inversión.

Esa es la opinión de observadores inteligentes del mercado, quienes añaden que a pesar de que desde aquí se han hecho ofertas a Nueva York con el fin de deprimir ese bono nuevo, para que la repercusión en el mercado local facilite la compra de la mayor cantidad de papel a los precios más fáciles, «el objetivo no se ha logrado aún» porque todo lo que se ofrece en Nueva York es absorbido, como ocurre en la Habana, sin lograr la depresión del bono.

Inversionistas americanos compraron ayer. Así lo dicen noticias recibidas. Alguna entidad bancaria extranjera se dijo en la Bolsa que había actuado también. Y los corredores de los inversionistas locales siguieron comprando. Como el día anterior, el precio entre la oferta y la demanda, no daba lugar a que actuasen los especuladores.

En Nueva York se vendieron de ese bono 1977 del cuatro y medio, $74.000. El volumen de las operaciones en el mercado local, no logramos obtenerlo; pero supimos que además de los $10.000 vendidos en la pizarra de la Cotización Oficial de la Bolsa, a 62 tres octavos, se ejecutaron muchas más operaciones a igual precio. Los compradores seguían tratando de obtener papel a 62 un cuarto; pero no lograron concertar una operación. Al menos, nosotros no tuvimos noticia. Y había corredores que compraban a ese precio de $10.000 a $15.000.

La última venta de ese nuevo bono 1977 en Nueva York, fué a 61 y medio. Y la venta final del bono viejo —Obras Públicas, 1945— se realizó al 72 y medio. El volumen en aquella plaza de este bono viejo, fué de $41.000. En el mercado local se operó muy poco.

Los demás bonos de renta fija actuaron firmes en nuestra Bolsa, operándose algo en pocas emisiones.

No ofrecieron ningún detalle especial las Obligaciones Oro del Tesoro. Se operó poco en estos valores.

También hubo pocas operaciones en las acciones, cuya lista en general no presentó cambio que merezca apuntarse.

Estuvieron quietos los valores de la Cotización Libre.

ACCIONES DE LOS BANCOS

Cierre de ayer en New York:

Guaranty Trust Co.	240
New York Trust Co.	87½
Chase Nat. Bank	31⅞
National City Bank	25⅞
Public National Bank	28¼
Manufacturers Trust	39⅛
Irving Trust	11⅛
Corn Exchange Bank	51¼
Chemical B. Trust Co.	40½
Bankers Trust	47½
First National of N. Y.	1.740
Bank of Manhattan	17
Central Hannover	87
First Nat. Boston	40
Royal Bank of Canada	184
Royal Boston Corp.	19
Continental Bank	13¼

MERCADO DE ALGODON

Cierre ayer en New York:

Octubre	8.66
Diciembre	8.74
Enero	8.76
Mayo	8.81
Marzo	8.84
Julio	8.87

MERCADO DE METALES

Cierre ayer en New York:

Cobre	10.32½
Plomo	4.90
Estaño	43.75
Nickel	0.35
Zinc	5.14
Manganeso	0.40

Las compañías de seguros extranjeras pueden publicar sus balances sin la autorización de la Sec. de Comercio

No hay nada previsto sobre ese asunto, declara evacuando una consulta, el Secretario Zárraga. Los comerciantes de Nuevitas cumplen todos los decretos sobre el clandestinaje

Recientemente se dirigió al Secretario de Comercio el señor José Oscar Muzaurieta Toledo, haciéndole la siguiente consulta:

«A.—¿Pueden las compañías de seguros y afianzamientos extranjeras publicar libremente sus balances generales correspondientes a todos sus negocios en el mundo entero sin necesidad de la previa aprobación por parte de la Secretaría de Comercio?

«B.—¿Pueden las compañías de seguros y afianzamientos extranjeras mencionar en sus anuncios, bien en periódicos, revistas, folletos, etc., sus activos totales, sus reservas generales —con independencia de las reservas de sus negocios en Cuba— sin necesidad de la previa aprobación por parte de la Secretaría de Comercio?

«C.—¿Autoriza la Secretaría de Comercio a las compañías de seguros y fianzas extranjeras la publicación de sus balances generales y la mención en sus propagandas por medio de periódicos, revistas, folletos, etcétera, de sus reservas generales y activos totales, con independencia de sus negocios en Cuba?»

Pasado el asunto a la Dirección de Seguros de esta dependencia, formuló el correspondiente dictamen el subdirector Técnico de Seguros, doctor Juan Alemán Fortún, y previa la conformidad del director del Departamento, doctor Jesús M. Bouza, el secretario de Comercio señor Zárraga, con fecha 18 de los corrientes dictó la resolución que en su parte dispositiva, y en lo pertinente, dice así:

«Que debe evacuarse la consulta formulada por el señor José Oscar Muzaurieta Toledo, en el sentido de expresarle que en cuanto a la publicación, en conjunto o en detalle, de los balances generales y sus anexos y estados de pérdidas y ganancias de las operaciones en el mundo entero de las compañías de seguros y de fianzas extranjeras, nada se ha resuelto hasta el presente por esta Secretaría; por lo que ínterin tal cosa se haga —y entonces habrá que ajustarse a lo que expresamente se disponga sobre el particular— es evidente que no hay prohibición alguna al respecto, y pueden en consecuencia hacerse tales publicaciones, al mismo tiempo que se hagan las referentes a las operaciones en Cuba.»

Los comerciantes de Nuevitas cumplen con los decretos 163, 677 y 573

El director de la Inspección General de la Secretaría de Comercio, señor Enrique Fontova, acaba de recibir un informe que le ha elevado el jefe de la Oficina Municipal del Departamento en Nuevitas, dándole cuenta de que en todo aquel término se está cumpliendo debidamente el decreto 163 sobre el clandestinaje comercial e industrial. Además, informa que ha podido comprobar que todas las panaderías cumplen con el decreto 677 que trata sobre la forma de elaboración y el peso del pan, y las carnicerías, por su parte, se ajustan al Decreto 573, que fija el precio.

Recaudación del Ferrocarril de Hershey

El administrador del Ferrocarril Cubano de Hershey comunicó ayer a la Secretaría de Comercio que durante el mes de mayo último recaudó esa empresa, por todos conceptos, la suma de $101,837.75.

ARROLLADO

Avelino Rodríguez Menéndez, de Lamparilla 63, fué asistido en la Casa de Salud «La Benéfica», de lesiones menos graves que le fueron causadas por un auto, cuyo chofer se dió a la fuga, en la carretera de Bacuranao.

A TISCORNIA

Por orden del Teniente Valentín García Ortega, Jefe de la Primera Estación, fué remitido al Campamento de Tiscornia, Miguel Mascul, de Siria, de 30 años, por carecer de documentación que lo autorice para permanecer en Cuba y ser una carga pública.

AGRESION

En el Primer Centro de Socorro fué asistido de lesiones menos graves, Nicolás Slon, mayordomo y vecino del vapor «Oriente» surto en puerto, que le fueron causadas por el sereno de dicho barco en San Isidro y Damas, al maltratarlo de obra, porque se tomaba unas copas.

GODOY-SAYÁN
SEGUROS Y FIANZAS
(INSURANCE AND BONDING)
TELEFONOS: M-9866 M-9867
AGUIAR 77
HABANA, CUBA

BOLSA DE LA HABANA

COTIZACIONES AL CIERRE AYER

COTIZACION OFICIAL
Bonos y Obligaciones
República de Cuba

	Comp.	Vend.
Speyer 1904	100	109
Deuda Int. 1905	98	100¼
Cuatro y medio 1909	100	—
Morgan 1914	104	—
Morgan 5½ 1923	102¼	—
O. Públicas 5½ 1945	72⅞	73¾
Obligaciones oro con 9 cupones	36½	—
Obligaciones oro con 7 cupones	30	34
Obligaciones oro con 4 cupones	29½	33
Azúcar 5½ 1940	101	104
Deuda Ext. 1977	62⅜	62½
Ayut. Habana 1a. Hip.	95	—
Ayunt. Habana 2a. Hip.	96	—
Centro Asturiano	48	—
Banco Terr. S. B	28	—
Cervecera	52½	—
Cerv. Obgs. no Hipt.	15	—
Gas	108¼	—
Hav. Elec. Cons.	30	—
Havana Electric, Debentures, Obgs. no Hipt.	¾	—
Edificio La Metropolitana, S. A.	33	—
Mercados de Abasto y Consumo 1a. Hip.	73¼	80
Nueva F. de Hielo	104½	—
Papelera Serie B	85	—
Teléfonos	92	—
Unidos	9	—
Acciones		
Banco Terr.	7½	—
Banco Terr. Bnfs.	—	—
Cervecera	20	—
F. C. Cons. de Cuba, P.	4¼	6
uba R. R.	—	—
Fibras y Jarcia	22	—
H. E. Utilities Co. P. 6%	35¾	37½
H. E. Utilities Co. P. 5%	7	12
H. E. Railway Co. Prfs.	¼	—
H. E. Railway Co. C.	⅛	—
Jarcia, P.	66	90
Jarcia C.	8¼	—
Licorera de Cuba	3½	6
Mercantil, La (Seguros)	108	200
Metropolitan Auto	102½	—
Naviera, P.	12	16
Naviera, C.	1½	2½
Nueva F. de Hielo	140	—
N. F. de Hielo Bnfs.	39	—
Teléfono, P.	36	39
Teléfono, C.	21	100
Unidos	2	3
Unión Oil	2	2½
1ra. Papelera Cubana	5	—
Cédulas Primera Papelera Cubana, 8%. (En circulación $500,000)	2	—
Cía. Muelles de Regla	100	200

COTIZACION A TERMINO
Ayer a las 3:30 p. m.
Entregas: días 15 y último de mes
Bonos y Obligaciones
República de Cuba

	Comp.	Vend.
Speyer 5%	103	—
Deuda Int.	98½	100¼
Speyer 4½%	100	—
Morgan 5%	103	—
Morgan 5½%	102½	—
O. Públicas 1945	73	73½
Obligaciones oro con 9 cupones	37	40
Obligaciones oro con 7 cupones	31½	31¾
Obligaciones oro con 4 cupones	30½	31¼
Azúcar	101	—

	Comp.	Vend.
J. Morgan julio 1937	—	—
Ayuntamiento, 1a.	95	—
Ayuntamiento, 2a.	95	—
Centro Asturiano	50	—
Cervecera Int.	52	—
Cerv. Int. Obgs. no Hip.	15¼	—
Gas y Electricidad	108	—
H. E. Railway Co.	30	—
Havana Electric Railway Co. Obgs. no Hipt.	1	—
Nueva F. de Hielo	104½	—
Papelera Cubana S. B.	90	—
Cuban Telephone Co.	92	—
Unidos	10	—
4½ 1977	62¼	62½
Acciones		
Cervecera Int.	20	—
F. C. Cons. Prfs.	—	—
Cuba Railroad, Prfs.	6½	—
H. E. Utilities, Prfs.	36	—
H. E. Utilities, Pretes.	7	—
Hav. Elec. Ry. Co., Prfs.	¼	15
Jarcia, Prfs.	70	—
Jarcia, Cms.	10	—
Licorera de Cuba	3½	—
Naviera, Prfs.	11	—
Naviera, Cms.	1½	—
Nueva F. de Hielo	140	—
N. F. de Hielo. Bnfs.	40	—
Teléfonos, Prfs.	36½	—
Ferrocarriles Unidos	2	2¼
Unión Oil Co.	1	10

COTIZACION LIBRE
Bonos y Obligaciones

	Comp.	Vend.
Inter. Tel. Convert., 4½%	94	—
Inter. Tel. 5% 1955	65	—
Cuba Tel. Co. 7½%	97	—
Cuba R. R. 5% 1952	39	—
Cuba R. R. 6%	40	—
Nort. de Cuba 5½% 1942	38	—
Manatí Sug. 5½ 1942	22	—
Vertientes Sug. 7% 1942	10	—
C. Gallego 6% 1975	55	—
V. Tennis 3% 1949	4	—
Pro A. Musical 7%	40	—
C. Español 6%	55	—
Acciones		
Inter. Telp. and Tel.	9	—
Cía. Cubana de Electricidad Prfs. $ 6.00	23	74½
Cuban Ame. Sug, Prfs.	60	—
Cuban Ame. Sug., Cms.	5	—
Cuba Co. Cms.	—	½
Auxiliar Marítima (Suscripción)	5	10
Seguros La Comercial (Suscripción)	70	—
Seguros El Comercio	100	—
Central Violeta	7	—
Guantánamo, Prfs.	16	—
Guantánamo, Cms.	112	—
Cía. Litográfica, Prfs.	75	—
Litográfica, Cms.	—	—

MERCADO DE GRANOS

Cierre ayer en Chicago:

Avena:	
Septiembre	24¼
Diciembre	25⅜
Mayo	27⅛
Centeno:	
Septiembre	48⅜
Diciembre	49⅞
Mayo	52¾
Maíz:	
Septiembre	57⅝
Diciembre	55
Mayo	57½
Trigo:	
Septiembre	67
Diciembre	70¼
Mayo	72⅞
Trigo de Winnipeg:	
Octubre	76⅛
Diciembre	74¼

Apreciación del Mercado de Azúcar

JULIO 27 DE 1938

Costo y Flete	Ant.	Hoy
Pronto embarque a EE. UU.	1.90	1.90
Flete	0.15	0.15
Libre a Bordo—Pago Inmediato		
EE. UU. Cuota Libre	1.75	1.75
EE. UU. Cuota Retenida 1939	1.74	1.74
Cuota Mundial conjunto de las 2 clases	0.99	0.98½
Cuota Local — Ex-Almacén	0.91	0.90½
Todas las Cuotas	1.47¾	1.47½
Cuota de Colonos Almacén después de pagados impuestos y Almacenajes	$4.22½	$4.22

(Esta apreciación es de Luis Mendoza y Compañía.)

MERCADO DE SEDA

Cierre ayer en New York:

Septiembre	171½
Diciembre	167½
Enero	168

MERCADO DE LONDRES

LONDRES, julio 27.— El mercado de valores abrió con tono quieto y con los precios sostenidos. U. S. Steel 61 5 8; International Nickel 50 7 8; Cables sobre New York $4,9271.

A las 2 p.m. se cotizaban en el mercado de valores: American Tel. and Tel: 142 7|8; Int. Nickel 51 1 2; U. S. Steel: 62 1|8.

El mercado de cobre estuvo sostenido en Londres, cotizándose pronta entrega 41 7|16; Futuros 41 3|4; Electrilítico 46 1|4 a 47 1|4.

El oro se cotizó hoy a $34.82 la onza fina contra $34.79 anterior. El oro en barras se cotizó a 141 chelines 4 peniques (sin cambios). La plata se cotizó a 19 7|16 peniques. Baja de 3|16 de penique.

MERCADO DE MANTECA

Cierre ayer en Chicago:

Septiembre	9.00
Diciembre	8.92
Granel	8.35

GANADO

LOS PRECIOS EN PIE

Precios que pagan compradores entregado el ganado en esta capital

	Ctvs. Lbs.
Vacuno, de 3½ a	3¾
Cerda, de 7 a	9
Lanar, de 3 a	3½

LOS PRECIOS DE LA CARNE

En los mataderos de esta capital rigen los siguientes precios:

	Ctvs. Lbs.
Vacuno, de 12 a	13
Cerda, de 28 a	30
Lanar, de 20 a	25

MATADERO DE LUYANO

Se sacrificaron ayer en el Matadero de Luyanó:

	Cabezas
Vacuno	70
Cerda	38
Carnero	17

MATADERO INDUSTRIAL

Se sacrificaron ayer en el Matadero Industrial:

	Cabezas
Vacuno	179
Cerda	118
Carneros	24

CARROS ENTRADOS

Ninguno.

Cotizaciones de la Bolsa del Azúcar de Nueva York

NUEVA YORK, julio 27. (Por el hilo directo de Luis Mendoza y Compañía.)

CONTRATO NO. 3

Meses	Abre	Max.	Min.	Cierre
Jul.	—	—	—	—
Sept.	1.82	1.84	1.83	1.83
Ene.	1.88	1.91	1.89	1.88
Mar.	1.92	1.94	1.92	1.93
May.	1.95	1.97	1.97	1.98
Jul.	2.00	2.00	2.00	2.01

CONTRATO NO. 4

Meses	Abre	Max.	Min.	Cierre
1938				
Sept.	98½	99½	99	99
1939				
Ene.	103	103	102½	102
Mar.	106	106½	105½	105¼
May.	107½	107½	107	107
Jul.	109½	110	110	108
Sept.	111	—	—	110¼

MERCADO DE CAFE

Cierre ayer en New York:

Septiembre	4.25
Diciembre	4.31
Mayo	4.40
Marzo	4.43
Julio	4.46

MERCADO DE PIELES

Cierre ayer en New York:

Septiembre	10.82
Diciembre	11.15
Marzo	11.35
Junio	11.40

MERCADO DE GOMA

Cierre ayer en New York:

Septiembre	16.37
Diciembre	16.42
Enero	16.45
Marzo	16.48
Mayo	16.55

MERCADO DE LIVERPOOL

LIVERPOOL, julio 27.— El mercado de trigo debió abrir de sin cambios a 1|4 de punto más bajo; abrió de 1|8 a 1|4 más bajo; a las 12:30 p.m. estaba de 5|8 a 7|8 más bajo; a la 1:20 p.m. estaba de 3|4 a 1 1|4 más bajo.

El mercado de algodón debió de abrir de 4 a 6 puntos más bajo; a la 1:00 p.m. estaba de 4 a 7 puntos más bajo; recibos 5,000 americano 2,900 Middlings 5.04.

LA TABACALERA COMPAÑIA DE SEGUROS S.A.
(ACCIDENTES DEL TRABAJO)
GARANTIA - PROTECCION - SERVICIO
Edificio Bacardí, 201-21 — Teléfono M-7388
HABANA — Telégrafo «NICOSEGURO»

M.E.C.D. 2016

EL CUENTO DE HOY

E L A R D I D

Por FEDERICO TURNER

...aquellos tiempos de opulencia y de inmunidad, habían pasado...

Oscurecía rápidamente y Teresa, la joven esposa de Tony, (El Murciélago), pistolero, contemplaba a través de sus lágrimas, aquél epígrafe que parecía acaparar para sí toda la primera página del periódico de la noche:

«Rocco Carmini, sentenciado a la silla eléctrica».

La puerta trasera se fué abriendo y el ruido de unos pasos familiares se oyeron en la cocina. Tony había retornado a la casa, y al tropezar con una silla, había lanzado un juramento antes de caer pesadamente.

—Teresa, ¿dónde estás? Ven y ayúdame a levantarme—le pidió—.

Teresa avanzó hacia la cocina y prendió la luz.

Tony estaba sentado en el suelo, completamente borracho. Cuando se le acabó el negocio del contrabando de licores, Tony volvió al antiguo oficio de ladrón y atracador, del que había salido. Pero ahora no tenía la protección política de antes, ni podía confiar tampoco en el auxilio de la cuadrilla.

Tony había tenido que admitir para sí, que aquellos tiempos de opulencia y de inmunidad, habían pasado a la historia. Y el departamento barato en que vivía, era una vergüenza, comparado con aquel otro opulento en que residía cuando su nombre había sido símbolo de poderío entre la gente del hampa.

—Luces cansadas, nena—le había dicho, pausadamente, acariciando la silla que lo había hecho caer.

La contestación de Teresa, fué un hondo sollozo.

—Has estado llorando, ¿no es verdad? Pues eres una boba. No tienes ningún motivo para llorar.

—Es que van a matar a Rocco en la silla eléctrica,—musitó con debilidad—.

—Sí. Lo se. Acabo de enterarme.

Teresa dió un repingo. Luego dijo levantando la voz:

—Claro que lo sabes. Como sabes también que le pusiste una celada y que lo van a matar siendo tú quien cometiste el crimen...

El Murciélago soltó una maldición:

—Cállate,—ordenó imperioso—Luego cambiando de tono:

—Anda nena, dame un trago.

Teresa dudó un momento, y luego en sus ojos hubo una iluminación. Por último se perdió en la estancia contigua, de donde retornó un momento después con un vaso lleno de «wiskey». Estaba tranquila y sonreía...

—Aquí tienes. Tal vez es ésto lo que necesitas...

—Gracias,—contestó Tony—Levantó el vaso. El Murciélago vuelve a beber. Y que fué un gran murciélago durante algún tiempo... añadió golpeándose el pecho, casi gritando.

—Sí eres un gran murciélago—confirmó ella con ironía.—Luego soltó una carcajada. El otro sorprendido la miró sin comprender.

Ella todavía riéndose, volvió a penetrar en el cuarto contiguo, de donde volvió poco después con un pequeño frasco en las manos. Y se lo pasó por los ojos al pistolero.

—¿Ves ésto?,—le dijo gritando—Hay aquí suficiente veneno para matar a cien murciélagos como tú...

Los ojos de Tony, expresaron terror, mientras se lanzaba sobre ella, tratando de agarrarla. Pero, en medio del cuarto, se paró de repente, y comenzó a apretarse el estómago, como sintiendo un gran dolor, mientras le decía.¿Pero es posible que me hayas envenenado, nena?

—Sí y no me arrepiento de ello—le resuondió desde la seguridad de la puerta—.

—Parece mentira que hayas sido tan tonta Teresa. ¿No te das cuenta de que tendrás que pagar por ello? Aunque yo merezca este tratamiento, has cometido un asesinato. Y es posible que acabes tus días en la silla eléctrica.

Teresa negó con la cabeza.

—¿Qué no? Ya lo verás...

Vacilando y apretándose el estómago, avanzó hacia la sala cogió el teléfono, y antes de llamar, le dijo a su mujer:

—Lo mío, había terminado de todas maneras, Teresa. Péro tú también has llegado al final. Recibirás el castigo que mereces. Luego hablando con la operadora de la central telefónica, dijo:

—Deme la jefatura de la policía. ¡Pronto!

Luego volviéndose a la envenenadora:

—¿Y has hecho esto por Rocco? Debe ser que lo quieres. ¿Es la estación de policía? Llama Tony, El Murciélago. Vengan pronto.

Luego mirando triunfalmente a Teresa, le dijo: —Voy a darle la libertad a Rocco, pero a tí no te va a servir de mucho, porque te voy a acusar de haberme envenenado. De manera que cuando él salga, tú entrarás en la cárcel, de donde no saldrás nunca.

Poco tiempo después, mientras Tony se seguía apretando el estómago, esperando que de un momento a otro se le escapara la vida, sonó el timbre de la puerta, y Teresa recibió a dos detéctives.

Un par de sillas para los huéspedes nena,—ordenó El Murciélago—a quien por momentos se le apagaba la voz y se iba sintiendo más débil.

—Bueno, amigos, atiendan, que tengo prisa. Tomen nota de ésto. Fuí yo quien mató a Joe Rogan. Rocco fué la víctima de una celada que yo le puse. Es verdad que él iba manejando el auto de la víctima cuando lo cogió la policía, pero el infeliz no sabía que en el asiento trasero estaba el cadáver de su propietario.

—¿Es todo esto una broma—preguntó uno de los detéctives—

—No, no estoy bromeando. Estoy diciendo la verdad. Si ustedes quieren la prueba, aquí está; éste es el revólver que mató a Rogan.

Sacó un revólver del bolsillo, mientras los policías alarmados echaban también mano a los suyos

—Está vacío—continuó el pistolero—No se asusten. Pero no crean que me van a prender. Mi mujer ha arreglado las cosas de manera que no tengan que hacer ese trabajo. Me ha envenenado y me estoy muriendo. Dentro de unos minutos, será un cadáver lo que tengan ante ustedes.

Teresa, entonces metió la mano en un bolsillo de su vestido, y sacó un frasco pequeño.

—Es una lástima que no sepas leer Murciélago—dijo—porque si hubieras sabido leer, habrías visto que lo que te dije que era veneno, no posaba de ser una inofensiva aspirina. Tu miedo y tu borrachera, hicieron lo demás...

Crónica Social

Una tarde criolla

En los manantiales de San Francisco, el 21 de agosto.

Una gira.

Los caballeros 40 centavos y las damas gratis.

En Guanabacoa

El día 15, fiesta de La Tutelar. Tendrá El Liceo matinée y baile. Tocará la orquesta de Félix González y otros otros conjuntos musicales.

Nicolás de J. Machado y Miguel A. Drullad, presidente y secretario, respectivamente, la organiza.

A Cienfuegos

Una excursión el 17 de septiembre, llevando la orquesta de los Montreras.

Lleno de atractivos el programa.

Se bailará. De la Terminal seldrán a las 12 de la noche. Pasaje: $3.60 y $3.00.

Informa en San Miguel 200. Telf. U-2712, el señor Ventura Ruiz.

En el Teatro Prado

Un recital a las 9 de la mañana del domingo 14, homenaje al joven Emilio Hidalgo Northey, que ha sido becado por la Universidad de Xavier, en Nueva Orleans.

Asistirá un grupo de las Estrellas de la Corte Suprema.

Me han invitado para presentarme al señor Dominic Eldridge Jackson, de la Universidad de Xavier, que pasará por ésta y llega en el «Toloa».

Alberto Coffigny Ortiz.

INTENTO SUICIDARSE EN EL VIVAC

ESPERANZA, julio 27. DIARIO. Habana. Anoche intentó suicidarse en el vivac, Antonio Morales Rodríguez, detenido horas antes bajo una grave acusación. Avergonzado por las imputaciones hechas, se dió varios cortes en las venas de los brazos siendo asistido por los doctores Pichardo y Gómez Herrera. Fué trasladado al hospital de Santa Clara. El señor Morales, es comerciante y goza de gran solvencia moral y material.—Corresponsal.

MAS INFORMACION CATOLICA

LA FESTIVIDAD DE LA IGLESIA DEL CARMEN SE CELEBRO CON GRAN ESPLENDOR EN VARIOS TEMPLOS DE LA HABANA

La fiesta de la Virgen del Carmen en Jesús María

Con gran solemnidad y brillantez se celebró la fiesta de la Virgen del Carmen en la parroquia de Jesús María y José.

Desde hace años, la señora Caridad Salas de Marimón, donó a esta iglesia la imagen y altar de las Virgen del Carmen.

Año tras año, esté en Cuba la señora de Marimón o no, se celebra el 16 de julio la fiesta a la Virgen del Carmen, sufragados por ella todos los gastos.

Este año tuvo lugar la fiesta, como en años anteriores, presidiéndola dicha señora con varias damas.

A las 7 y media, misa de comunión armonizada, ofició el reverendo padre Juan Franqueza.

El coro en esta misa estuvo dirigido por la señorita Carmita Villaraos, que celebraba su onomástico; cntaron preciosos motetes las señoritas Nieves y Rosario Alvarez, Caridad y Marta de la Cruz, hijas de nuestro compañero Tomás de la Cruz.

A las 9, misa solemne a toda orquesta, oficiando el párroco P. F. Vega, con los P. P. Franqueza y Monfort.

El coro de los Pasionistas, con el compañero Tomás de la Cruz y un grupo de señoritas ejecutaron la misa de Perosi, al ofertorio Ave María de Luzzi y al final despedida de la Virgen.

Integraron este coro las señoritas Ana María Delgado, Dulce María Alcócer, Celia Alvarez, Esther Delgado, Susana y Dora Pastrana y Conchita y Angélica Delgado.

Ana María y Esther Delgado cantaron el Ave María de Millard de manera magistral.

La Sagrada Cátedra fué ocupada por el reverendo padre y Muy Ilustre Canónigo de La Catedral, Evelio Díaz, quien desarrolló el tema «La Virgen del Carmen y su escapulario», extendiéndose en hermosas consideracoines sobre la Reina del Carmelo.

Habla de Simón Stok y los grandes beneficios del escapulario.

En esta fiesta se estrenó un valioso incesario, que donó la señora Caridad Salas de Marimón y un precioso cáliz que donó el joven Ramón Vidal, Jr., hijo del rector de la Muy Ilustre Archicofradía del Santísimo de la parroquia.

Se repartieron por bellas señoritas, preciosos recordatorios de la fiesta.

Un numeroso y selecto público asistió al acto.

Un delicado adorno lucía el altar, ejecutado por el sacristán señor de la Cruz, Jr.

El DIARIO DE LA MARINA se complace en felicitar a la señora Caridad Salas de Marimón por su constancia en celebrar estos cultos a la Reina del Carmelo, año tras año, y al párroco reverendo padre Francisco Vega, por su labor eficaz en favor de su parroquia y de sus feligreses.

Las tradicionales fiestas a la Patrona de los Marinos de Casa Blanca

Con gran lucimiento se celebraron las fiestas a la Virgen del Carmen, Patrona de los marinos de Casa Blanca.

A las 12 m. del día 8, se izaron las banderas Nacional y de la Virgen del Carmen, con repique de campanas y estmpido de voladores.

Del 8 al 15 solemne novenario, con misa armonizada, a las 8 a. m., por el coro parorquial.

A las 7 y media p. m., rosario, ofrenda de flores, ejercicio de la novena y motetes.

El día 16, hubo misa solemne con sermón y los cultos del día.

La fiesta patronal

Tuvo lugar la fiesta principal el día 17.

A las 5 y 30 a. m., repique de campanas, disparo de voladores y dianas por la calle.

A la 7 y media, misa de comunión armonizada, oficiando el padre Ezequiel Iñurrieta, en ella hicieron su primera comunión un grupo de niños preparados por los catequistas, entre ellos la camarera de la Virgen, señora Felisa B. de Blanco, esposa del capitán A. Blanco y la presidenta del Catecismo, Amelita Torres, América Rodríguez, Georgina Canet y la joven María del Carmen Palmero y otras.

El párroco reverendo padre Miguel Aldaz armonizó el acto.

A las 9, misa solemne, oficiando el párroco Miguel Aldaz, con lo P. P. Ezequiel Iñurrieta y Pedro Anagasti.

El sermón a cargo del P. Iñurrieta, su tema: «El Escapulario muestra de salvación».

Su pieza oratoria, fué un canto de gloria a la Madre del Carmelo.

El coro parroquial ejecutó hermosa labor musical.

El altar lucía bello adorno, ejecutado por el hermano León de San Francisco.

Ayudaron al altar los seminaristas Antonio Canet y Luis Domínguez.

En la fiesta dieron guardia de honor los niños de primera comunión, que son:

Anita Peña Postjuán, Angela Boza, Jacinto Díaz, Mercedes Caadilla, Josefina Arias, Edelmira Díaz, Aída Torres, Elena Díaz., Regla Cabello, Caridad Alvarez, Olga Prieto, Gabina Pérez, Valentina Torres, Nery Torres, Francisco Moreno, Mirta Valladares, Natalia Valladares, Amparo Hernández., Asunción Pozo, Obdulia Echevarra.

Por la tarde, de dos a cinco, se celebraron diversos juegos populares, como carreras de caballos, cucañas, palo ensebado, etc., con premios para los vencedores.

La procesión

A las 6 p. m., después de los cultos, se organizó la tradicional procesión por las calles del pueblo, llegando hasta la playa, donde la Virgen saludó a la rada habanera.

Su orden fué cruz y ciriales, niñas y niños del Campamento Infantil de Tiscornia, dirigidas las niñas por la doctora Adolfina León, en número de 300; Caballeros Católicos de las Uniones números 27, 53 y 35.

Imagen del Niño Jesús de Praga, Santa Teresita del Niño Jesús, cuyas andas lucían artístico adorno, ejecutado por su bella camarera señorita Irma Blanco, coro de ángeles, la Virgen con toda su hermosura, cargada por marinos y soldados y banda de música dirigida por el sargento Fontela.

Las andas de la Virgen lucían delicado adorno verificado por la señora Felisa B. de Blanco, María del Carmen Palmero y Urbano Domínguez.

Orleaba a la Virgen, artístico arco sufragado por nuestro corresponsal Lorenzo Carreras, en memoria de su difunta madre señora Antonia Fariñas, que durante muchos años fué Camarera de la Virgen.

Le ayudaron en este trabajo, Mario Reposo y Carmela Negrín.

Dirigieron la precesión el cabo Alfonso Alfonso y los vigilante 1925 Juan J. Dueñas y 1672 Gustavo García.

Prestó también su concurso a estas fiestas el alcalde señor Eugenio Alberto.

Recogida la procesión se cantó solemne salve, danco el párroco las gracias a la concurenrcia.

Nos complacemos en felicitar al reverendo padre Miguel Aldaz por estas fiestas, lo mismo que a la camarera señora Felisa B. de Blanco.

Solemne fiesta a la Virgen del Carmen en la iglesia de la Caridad

Se celebró con gran solemnidad la fiesta a la Madre del Carmen en la parroquia de Nuestra Señora de la Caridad.

Esta fiesta es costeada con las mandas, que para ese objeto tiene destinada la Muy Ilustre Archicofradía del Santísimo, erigida en dicha parroquia.

A las 9 a. m., tuvo lugar la misa solemne, oficiando el padre José Barea, cura párroco por sustitución, mientras dure la ausencia del párroco monseñor Ferer, que se halla en San Miguel de los Baños.

Le ayudaron los P. P. Salvador Martí y Venancio Ortiz.

El coro parroquial, bajo la dirección del maestro Luis González Alvarez ejecutó la misa de Uerosi, al ofertorio el Ave María de Millard y al final gozos del maestro González.

Ocupó la Sagrada Cátedra el estimado escolapio reverendo padre Juan Puig, quien de manera admirable cantó las glorias de la Reina del Carmelo, haciendo notar las grandezas de los que llevan el Santo Escapulario.

Un bello adorno floral lucía el altar, ejecutado por la casa Trías, ayudado por el sacristán Pedro Coll.

Terminada la misa se organizó una hermosa procesión por el interior del templo.

La Virgen sobre artísticas andas con flores y luces, recorrió las naves del templo, precedida de diversos colegios y público.

Durante la procesión se cantaron las Letanías de Calahorra, por el coro parroquial.

Terminaron los cultos, cantando solemne salve.

Se distribuyeron preciosos recordatorios de la fiesta.

Felicitamos al párroco interino, reverendo padre José Barea, a la Muy Ilustre Archicofradía del Santísimo, que con tanto celo cumple los legados a ella confiados y al archivero de la iglesa señor Julio del Moral, con el padre Barea, párroco interino, que de manera admirable coadyuba en ausencia de monseñor Ferrer.

La fiesta a la Virgen del Carmen en la parroquia del Vedado

Tuvo lugar, como en años anteriores, la fiesta a Nuestra Señora del Carmen, en la iglesia parroquial del Vedado.

Todos los días, a las 8 a. m., misa armonizada, durante el novenario.

A las 5 p. m., rosario, ejercicio de la novena y motetes por el reverendo padre Eugenio Pérez.

El día 16, festividad del Carmen, comuniones continuas desde las 6 y media a. m.

A las 9, misa solemne, oficiando el reverendo padre Angel Rey, con los P. P. Bruno Saínz y Antonio González.

El coro, a cargo del padre Eugenio, ejecutó escogida misa.

Terminada ésta, el coro interpretó solemne responso por el alma del que en vida se llamó señor Antonio Aguilar, amante esposo de la camerera señora Carmen N. viuda de Aguilar, quien presidió ésta fiesta como en años anteriores.

Un sencillo, pero artístico adorno orleaba, a la Virgen del Carmelo, con flores y luces, eecutado por el hermano fray Jesús Alvarez.

Felicitamos al párroco padre Pablo del Olmo y a la camarera señora viuda de Aguilar.

ANUNCIOS CLASIFICADOS DE ULTIMA HORA

COMPRAS

9 CASAS

COMPRAMOS VARIAS CASAS EN LA Habana y sus barrios. También en reparto. Mande su orden detallada y precio a los señores Diego Pérez y Fernández Hermo, Obispo número 65: M_6872.

17 MUEBLES Y PRENDAS

A-7890: COMPRAMOS, VENDEMOS, CAMBIAMOS

Muebles de todos estilos: máquinas escribir, coser, archivos, burós, objetos Arte, bronce, porcelana, plata, antigüedades, alfombras, lámaparas, equipajes. Casa Puentes, Galiano 128: A_7890.

COMPRO MAQUINAS DE COSER «Singer». Pago bien y negocio rápido: M_1556.

VENTAS

48 CASAS

VENDO $750 CONTADO Y $480 A pagar $12.00 mensuales casa en Santa Amalia fabricada en solar de 14 varas por 50. Verse con sereno Parque «Santa Amalia», en $1.200, vendo dos casas en Santa Amalia cada una portal, sala, saleta, dos cuartos en Santa Amalia 14 vs. por 47 terreno Verse con sereno Parque Santa Amalia.

CASA EN LA MEJOR CALLE DE Regla: $600.00 contado; otra, en Lawton: $1,350; otra, en Santos Suárez: $1,000 y pico; también solar en $280.00; regalo bóveda $100.00: A_6558.

VENDO SIERRA Y ALMENDARES

Esta casa de jardín, portal, sala, 4 cuartos, baño, comedor, cocina, pantry, 2 cuartos y servicio de criados, garage y patio: $7,700.

Otra: portal, sala, 4 cuartos, baño comedor, cocina y patio: $2,200.

Otra: portal, sala, 2 cuartos, baño, comedor, cocina, patio: $900.00.

Una parcela de 11 por 23: $600.00. Chirino. Telf. FO_3736. Calle Díaz núm. 121.

VENDO EN $6,000, EN SANTOS SUAREZ, punto alto, garage, hall, 4 cuartos, 2 baños intercalado, amplio comedor, pantry, cocina, 2 cuartos criados, 2 patios. Goss 42, esquina a Estrada Palma.

VENDO: C. ENTRE 12 Y 14, ALMENDARES, chalet renacimiento, recién construído por Max Borges: jardín, portal, sala con estufa simulada, biblioteca, comedor, 3 cuartos, baño en colores de lujo, hall, pantry, cocina, garage, lavadero, pasillos laterales, paredes citarón, decoradas, 225 metros fabricados. Está desocupado. Telf. M_3887. Contado $4,200, reconocer $2,200 al 8. No comisión.

CORRIENDO VENDO MI CASA, CALLE 18, entre letras, reparto Almendares. Compuesta de jardín, portal, sala, tres habitaciones amplias, comedor pantry, cocina, cuarto de criados y garage en cuerpo aparte, moderna. Costó: $11,000. Precio de hoy: $5,500. Diego Pérez, Obispo número 65. Telf. M_6872.

SOLARES A PLAZOS

Reparto «La Floresta», Víbora. Se venden solares al contado y a plazos, con urbanización completa, alumbrado eléctrico, agua y alcantarillado en cada solar; atravesado por la Avenida de Acosta; ómnibus ruta 15. Informes: Nueva Floresta Land Co. Banco Canadá 322, A-8875. Administrador, Oscar Díaz Ramos.

ORCAR DIAZ RAMOS

Compro y vendo: fincas rústicas y urbanas. Solares en todos los repartos. Dinero para hipotecas en todas cantidades. Banco Canadá 322, A-8875 Díaz Ramos.

Vedado: En 23 casa de esquina moderna acabada de fabricar facilidades de pago. Calle 17, pegada a Paseo, 2 plantas $15.000. Baños casa planta baja, 700 métros muy barata; Once pegado a Baños, gran chalet, 1.300 metros, muy barato. Otro calle Tercera, solar completo $10.000.

Cerro: Calzada, gran planta baja, cantería, superficie de 1.000 metros, propia para cine, industria, taller, depósito o vivienda. Chalet de esquina, jardín, portal, hall, vestíbulo, sala, comedor; altos: 7 habitaciones, 3 baños garage para 2 máquinas.

Habana: casa 3 plantas en Galiano, $16.000 y muchas más.

Víbora: casa en San Mariano, planta baja, esquina barata. O_Farrill chalet de lujo en la loma muy barato. O-Farrill entre Strampes y Figueroa, plainta baja en $3.000.

Además muchas fincas rústicas con frente a carretera. Banco Canadá

Alturas de Almendares: dos chalets, 1 planta baja; otra altos y bajos. 322, A_8875. Díaz Ramos.

VIBORA. SE VENDE CASA MODERNA próxima a la Calzada; portal, sala, dos habitaciones, comedor, baño, patio, servicios en $2.700; otra chica, Santos Suárez, moderna en $1.200, un regalo. Obispo 21, M-9324. Martín.

REGALADO: LA MEJOR ESQUINA del barrio de Luyanó, Municipio y Guanabacoa a $3.50 el metro. Lealtad 567 Telf. A5-1632

49 SOLARES

MIRAMAR CALLE 16 ENT, 5 Y 7 (sombra) magnífico solar a la sombra punto alto 1,251 varas $4.60 vara donde se está pagando cinco pesos. Olózaga, 8 esquina 3a Avenida Reparto Miramar. FO-3752

ALTURAS COLUMBIA PROXIMO Colegio Belén, frente chalets Barraqué, media cuadra tranvías, una y media de Calzada, varias rutas ómnibus, alto, pintoresco, rodeado magníficas casas, parcelas: 10x36; otra 12x31, otra 14x43.63, esquina 36x31, desde $2.25 vara. Marrero y González, Aguiar 27: M-7774 y M-2602

MESETA COLUMBIA, LO MAS pintoresco de la ciudad, 210 pies sobre niver mar. Frente Calzada Columbia, esquinas: 23x31, también 23x24. Parcela 12x23.85, $1.200. También frente Calzada entre Tercera y Avenida Truffin, 14 por 47.85 y 28x47.85. $3:50 vara. Rodeado magníficas residencias. La medida que desee tengo. Marrero y González, Aguiar 27: M-7774 y M-2602

MIRAMAR SE VENDEN TRES SOLARES esquina de fraile en 5a Avenida y calle Cuatro; para más informes en 2 Nro. 108 bajos Vedado de 8 a 12 a.m.

50 FINCAS RUSTICAS

¡FINQUITAS EN GANGAS! A CINCO centavos vara. Vendo cuatro con las siguientes medidas: 8-12, 16_24, mil varas cuadradas cada una. Buen terreno y llano completamente. Todas con frente a carretera y a 33 kms. del Capitolio. Silvio Leal, F-6391 después 1 p.m.

51 ESTABLECIMIENTOS

SE VENDE CASA INQUILINATO muy barata, que deja de 35 a 40 pesos libres. Informa el Sr. Cabrera, Gervasio Nro. 154

SE VENDE UNA MAGNIFICA FUENTE de soda, completa, a primera oferta. Informes en el café de Apodaca y Cienfuegos.

53 AUTOMOVILES - ACCESORIOS

SE VENDE WILLYS 1936 CUATRO puertas en perfectas condiciones generales. Se da barato. Para verlo, garage Calzada entre M y N, de dos a cinco de la tarde. Vedado.

SE VENDE UN CAMION DE LA MARCA Chevrolet tipo 1937 de tres toneladas, con carrocería grande. Tiene muy poco uso y está prácticamente nuevo de todo. Informan Monte Nro. 138

FORD 31 Y FORD 34. SE VENDEN urgentemente, con 4 puertas y 6 gomas. Buenos de todo: I6702.

POR ASUNTOS DE FAMILIA, VENDO Buick 1936 al 1937, con radio y baúl. Está completamente nuevo. Es un regalo. Línea número 761, esquina a Dos, Vedado.

VENTAS

54 MAQUINARIAS

VENDO BARATO, MOTOR MARINO, de 60 y 100 caballos. Almagro, Empedrado 7, Habana.

56 MUEBLES Y PRENDAS

MIMBRES: GRAN JUEGO DE DIEZ y seis piezas, último precio: 100 pesos. Informes: F_5560, de 10 a 12.

POR QUITAR MI CASA, VENDO seis juegos de cuarto, 3 cuerpos: $45.00 y $50.00; dos cuerpos: $25.00; comedor: $36.00; sala: $30.00; radio: $8.00. Omoa 31.

SE VENDE UN JUEGO DE CUARTO y uno de comedor estilo inglés en buen estado. Puede verse en 25 Nro. 617, 3er piso entre F y G de 8 a 12

FAMILIAS, GANGAS: JUEGOS DE cuarto, 3 cuerpos, completos: $98.00; otro: $115.00; otro: $140.00; comedor moderno $50.00; juego sala, 9 piezas: $40.00; recibidor: $48.00; living room: $98.50. No pierda la oportunidad. San Nicolás 305, fondo de «La Epoca».

VENDO MAGNIFICO JUEGO DE cuarto, de 3 cuerpos y plumeado, con aplicaciones de bronce. Véalos en Suárez 53, esquina a Gloria.

MONTE 88. LIQUIDACION DE MAquinas Singer, juegos cuartos, de comedor, de sala, aparadores, camas, mesas sueltas, sillones de portal grandes y medianos. No pierda oportunidad. Monte 88.

SE VENDE UNA MAGNIFICA NEvera eléctrica Westinghouse, dos puertas, de 9 pies. Está como nueva. Se da muy barata. Para verla: ferretería Monserrate. Preguntar por Félix.

SE VENDEN UN JUEGO DE CUARto, varios muebles más y camas de hierro, buen estado, a como quieran, particulares solamente. Neptuno 22, frente al cine «Encanto». Pregunte por Ernesto.

62 OBJETOS VARIOS

SE VENDEN POSTURAS DE FRUTA bomba. J. Torga: M_7985. O_Reilly núm. 33.

SE VENDEN VARIAS DIVISIONES, cartón fibra de caña, muy fuertes, propias para diversos usos. Neptuno 22, frente cine «Encanto». Pregunte por Ernesto.

Dinero-Hipotecas

84 OFERTAS

DINERO: SEGUIMOS COLOCANDO en primeras hipotecas, con buenas garantías. Vea con sus títulos al señor Fernández Hermo, en Obispo número 65: M-6872.

DINERO

En todas cantidades, sobre automóviles, terrenos, alquileres, panteones, condominios, hipotecas, etc. Reserva y prontitud. Blanco, Empedrado 12, casi esquina Cuba, bufete Gay y Blanco. Asuntos civiles y administrativos: A_7958.

ENSEÑANZAS

75 PROFESORAS - PROFESORES

PROFESORA DE INGLES

Miss Lewis. Método moderno, fácil y práctico. Conservación. Especialidad en preparar niños para ingreso Colegios americanos. Telf. FO_1697. Avenida Segunda, entre 13 y 14. Ampliación de Almendares.

77 ACADEMIAS

COLEGIO «SANTA TERESA»
INGRESO AL BACHILLERATO
SE ADMITEN INTERNADOS

Primer Grado: $1.50. Segundo: $2.00; Tercero y Cuarto: $3.00. Quinto y Sexto: $4.00. Séptimo y Octavo: $5.00. Autorizado para expedir certificado de Octavo Grado para ingresar en Normales, Institutos, Hogar, etc. Taquigrafía, Mecanografía, Ortografía, Inglés, Corespondencia Comercial, Corte y Costura y Labores. Pida prospecto San Rafael 71, entre Campanario y Lealtad. Telf. A-9222.

ALQUILERES

80 CASAS DE HUESPEDES

CASA DE HUESPEDES. NUEVO dueño, Neptuno 22, frente cine «Encanto». Se alquila sala propia academia, bufete, dentista. También magníficas habitaciones.

82 APARTAMENTOS

EN EL EDIFICIO AMERICA SE alquila apartamento completamente amueblado 3 cuartos, 2 salas, comedor, baño, por 6 meses o más. Informan Telf. U_5667

EDIFICIO DE APARTAMENTOS 17 Y 12, VEDADO

Se alquilan, con o sin garage, apartamentos de dos o tres habitaciones, teniendo, además: amplia terraza, sala, comedor, baño completo intercalado, cocina y servicio para criados, closets en todos los cuartos. Extracción de basuras por cuenta de la Administración. Informa el encargado, en el garage de los bajos.

$55.00: EDIFICIO M. Y 21, VEDADO. Apartamento de lujo, con sala, comedor, tres cuartos, baño, pantry, cocina y servicio de criados. Informes en la misma y bufete de Arellano: M-3936.

O_REILLY ESQUINA A AGUIAR. SE alquilan buenas oficinas, pisos independientes, a $70.00. Informan en el elevador.

SE ALQUILA UN APARTAMENTO de dos habitaciones con balcón a la calle, en Monte y Rastro, altos del «Bazar X». Es propio para un profesional o para hombres solos.

83 DEPARTAMENTOS

AMARGURA 79, CASA PARTICULAR Se alquila un hermoso departamento de dos habitaciones con vista a la calle.

SE ALQUILA UN DEPARTAMENTO grande y cómodo a personas mayores que les guste vivir sin quie nadie los moleste. Informan en Chacón No. 3, altos.

DEPARTAMENTO INTERIOR, COMpuesto de sala, dos habitaciones, cocina, baño, azotea. Aguiar 68, entre Empedrado y Tejadillo. En la misma local apropiado lechería.

84 HABITACIONES

SE ALQUILA HABITACION A MAtrimonio o dos hombres con toda asistencia. Calle 17 número 401, altos, esquina a G., Vedado.

MATRIMONIO SOLO, ALQUILA HERmosa y fresca habitación con balcón, completamente independiente, con comida si lo desea, a señora sola empleada. Concordia número 184, altos, esquina Espada.

PEÑA POBRE 20, BAJOS, ENTRE Habana y Aguiar. Alquilo habitación amplia, con lavabo y departamento de 2 habitaciones y cocina. Hay teléfono y se exigen referencias.

NEPTUNO 59, ALTOS, ENTRE AGUIla y Galiano, no falta el agua. Se alquila una habitación grande, con lavabo, a matrimonio solo; otra para hombres o señora sola, que sean cumplidores.

SAN NICOLAS 170 ESQUINA A VIRtudes, se alquila una amplia habitación con vista a la calle. Informan encargado.

ALQUILERES

84 HABITACIONES

EN REGIA MANSION FAMILIAR y a cuatro cuadras de la Universidad, se alquila una habitación con todo servicio, a señoritas estudiantes o señoritas solas de estricta moralidad. Infanta 116-F., esquina a 27, frente a Vapor.

ALQUILO LINDA HABITACION CON balcón a Galiano, acabada pintar, buen baño. Casa respetable, tranquila, para oficina, señores o personas decentes. Galiano 57, esquina a Concordia, primer piso, entrada por Concordia.

A UNA CUADRA DE SANIDAD, CAsa particular, División 11, altos, confortable habitación anexa magnífico baño, entrada independiente, a hombre decente.

CAMPANARIO 42, ANTIGUO. SE ALquila en casa de familia una habitación con todo servicio. Tiene lavabo. Se exigen referencias. Hay teléfono.

EN MALECON 55, SEGUNDO PISO, derecha, en casa de familia honorable, a personas de iguales condiciones, se alquilan dos habitaciones, juntas o separadas, con lavabo y agua abundante y una vista preciosa.

ALQUILO HERMOSA HABITACION barata, a persona honorable. Casa particular, único inquilino, lugar céntrico, Neptuno 243-A., bajos, entre Aramburo y Hospital.

EN LO MEJOR DEL VEDADO: LInea 854, entre 4 y 6. Se alquila hermosa habitación para dos personas, rodeada de terreno con arboledas. Espléndida comida. Teléfono: I-6796.

EN PUNTO CENTRICO Y COMERcial. Se alquilan amplias habitaciones con lavabos, agua caliente y teléfono. Aguacate 52, entre O-Reilly y Progreso.

85 NAVES - LOCALES

EN COMPOSTELA 88

Casi esquina a Muralla. Se alquila espléndido local con armatostes, instalado propio para almacén, establecimiento o industria. Informan: Muralla 71. Telf. M-1622.

EN COMPOSTELA 98

Entre Muralla y Sol. Se alquila espléndido local, propio para almacén, establecimiento o industria. Informes: Muralla 71. Telf. M_1622.

87 HABANA

SE ALQUILAN LOS MODERNOS ALtos de Gloria Nro. 208 en $25 sala, dos cuartos, comedor y baño intercalado, la llave en el Nro. 210 A. Informan Telfs. A_9387 y M-2272

AGUILA 925, BAJOS, ENTRE MIsión y Esperanza: sala, saleta, tres cuartos, baño, etc., $30.00. Llaves en los altos. Dueña: FO_2372.

EN $40.00, SE ALQUILA EL TERCER piso del edificio «Albear», O_Reilly y Bernaza. Puede verse de 2 a 5. Informan: Telf. F_4987.

ALQUILO: $65.00, SAN LAZARO NUmero 336, bajos, entrada por Malecón, entre Gervasio y Belascoaín: portal, 2 salas, 3 recibidores, 5 habitaciones, 2 baños, comedor, cocina, patio y zaguán. Informes: Leyte Vidal: M-2222.

ALQUILO: MANRIQUE NUMERO 71, bajos, entre Lagunas y San Lázaro: sala, saletica, dos habitaciones, baño, comedor, cocina, patio. Se muestra de 2 a 5 p. m. $34.00. Informes: Leyte Vidal: M_2222.

SE ALQUILA PISO BAJO EN MAlecón 407, Informan en Mercaderes 35, teléfono A 7164

LOMA DE LA UNIVERSIDAD, CAlle de Mazón Nro. 2A, se alquilan modernos altos con sala, 3 cuartos, baño intercalado, comedor y servicios. Informan en Mercaderes Nro. 35 teléfono A_7164

..**Se alquila la casa Escobar Nro. 565** moderno, entre Salud y Reina, 5 habitaciones con baño intercalado. Informes teléfono F_5956

MALECON 338 ENTRE GERVASIO y Belascoaín. Alquilo magnífico y fresco piso alto con terraza, sala, comedor, 4 grandes cuartos, baño completo, cocina criados. Exijo referencias. Llave misma.

ACABADA DE FABRICAR, MODERnos bajos, Concordia 168, dos habitaciones, baño completo modernísimo, patio, cocina gas y carbón, calentador, agua abundante, tubería oculta radio y teléfono, antena colocada: 32 pesos. Véase.

ALQUILO: SAN NICOLAS NUMERO 260, esquina Neptuno, segundo piso: sala, recibidor, comedor, 3 habitaciones, baño intercalado, hall, cocina, ona habitación y servicio rriados: 55 pesos. Informes: Leyte Vidal: M_2222.

CASA ACABADA FABRICAR: GRANdes altos, San Miguel 120: baños colores, cuartos grandes fresquísimos, sala, comedor, servicios, cuarto criados. Frente cantería, acera brisa, entre Campanario y Lealtad.

MORRO 10, A UNA CUADRA DEL Prado. Se alquila moderno piso alto: recibidor, sala, comedor, tres cuartos con closets, baño completo y otro auxiliar intercalado, cuarto y servicio de criados. Informes: de 10 a 12 m. y de 1 a 5 p. m.

CONSULADO 7, CASI ESQUINA A Prado. Se alquila moderno viso alto: sala, comedor, dos cuartos, baño intercalado completo, cuarto y servicio de criados. Hay elevador día y noche. Informes en la misma.

LINDO PRIMER PISO ALTO: SALA, saleta corrida, dos cuartos, año, cocina entre dos patios, en Corrales 215, entre Carmen y Figuras: 27 pesos. Dueño: M-4301.

EN $55.00 SE ALQUILA, ALTURAS de la Universidad, calle de 27 y K. número 251, hermoso apartamento de esquina, cuatro hermosas habitaciones, sala, comedor, baño intercalado y demás comodidades. En la misma informan.

ENSANCHE DE LA HABANA. LUgareño entre Luaces y Montoro, número 110, sala, saleta, tres habitaciones, baño intercalado, comedor al fondo, acabada de pintar, moderna, servicio de criados, cocina de gas o carbón. Llaves en el 103 bajos. Precio: $34.00 y dos meses en fondo. Informes en FO-2904

88 VEDADO

SE ALQUILAN LOS BAJOS DE K entre 9 y 11, Vedado, sala, recibidor, 5 cuartos, hall corrido, comedor al fondo, 2 baños, garage y cuarto de criado. Informan Casademount Telf. M_7991

VEDADO: CALLE A, NUMERO 107, entre Calzada y Quinta. Se alquila moderno piso alto: terraza, recibidor, sala, saleta, comedor, cuatro cuartos con closets, gran baño intercalado y otro auxiliar, cuarto y servicio de criados. Informes en la misma.

ALQUILO ALTOS DE 25 NUMERO 453, entre I. y J., con sala, saleta, comedor, tres habitaciones, tres roperos, baño, cocina, cuarto y servicio de criados. Agua abundante: $45.00. F1_7821.

ALQUILO AMUEBLADO, TERCER piso de 25 número 453, entre I. y J., con sala, comedor, dos habitaciones, dos roperos, baño y cuarto criado, cocina y terraza. Agua abundante: 88 pesos: F1-7821.

FRESCOS Y MODERNOS ALTOS SAla, 4 cuartos y baño intercalado, galería, comedor y terraza, cuarto y servicio criados, tiene motor. Teléfono I-3213 Baños 563

ALQUILERES

88 VEDADO

LINEA 59, ENTRE M. Y N., AMPLIA, fresca casa: 4 cuartos, sala, recibidor, comedor, cocina y baño. Informan: F_3199.

FRESCOS Y VENTILADOS ALTOS, Calzada 1157, entre 16 y 18: terraza, sala, hall, 4 habitaciones, comedor, baño, pantry, cocina cuarto y servicio criados, garage: $70.00. Agua abundante: F-6902.

EDIFICIO «BIARRITZ», CALZADA y J, Vedado, alquilo moderno fresco piso alto, sala, comedor, 3 cuartos, criado, baño, etc. Exígense referencias.

ELEGANTE, FRESCO PISO ALTO, esquina 27 y 4, número 901, Vedado, 4 habitaciones, baño completo, hall central, sunporch, pantry, garage, etc. Acabado pintar. Llaves bajos. Informes: M_7245.

ALQUILO: NUEVE NUMEAO 17, ENtre J. e I., bajos: jardín, portal, sala, recibidor, 6 habitaciones, 2 baños, hall, comedor, cocina, 3 cuartos de criados, servicios y garage: $75.00. Informes: A_0384.

VEDADO: SE ALQUILA EL AMPLIO piso alto de J. número 303, entre 15 y 17, acabado de renovar: sala, saleta, cuatro habitaciones, baño, comedor al fondo y demás comodidades. Se puede ver de 4 a 6 p. m. Informan: Telf. F-2697.

EN CASA DE UN MATRIMONIO, SE alquilan dos habitaciones con balcón a la calle y año anexo. Unico inquilino. Cuba 44, psimer piso, departamento 4.

VEDADO: CALLE 23, ESQUINA A 6, número 551, se alquila moderno piso alto: sala, gabinete, comedor, tres cuartos, baño completo intercalado y servicio de criados. Informes en la misma a todas horas.

VEDADO: CALLE 10 NUMERO 354, entre 15 y 17. Se alquila moderno piso alto: sala, comedor, terraza, cuatro dormitorios, baño completo intercalado, cuarto y servicio de criados. Informes en la misma.

ONCE ESQUINA CUATRO, VEDADO. Se alquila lujoso y moderno piso alto: recibidor, sala, comedor, tres cuartos con closets, cuarto y servicio de criados, entrada separada para proveedores. Hay garage si se desea. Informes en la misma.

89 CERRO - PALATINO

SE ALQUILA LA CASA CALLE PAniagua número 62 moderno ,entre Reyes y Empresa; sala, saleta, tres habitaciones. Informes: Telf. F_5956.

0 MARIANAO - REPARTOS

AMPLIACION DE ALMENDARES: Casa nueva, Tercera Avenida 59, entre 9 y 10: jardín, portal, garage, cuatro habitaciones, lujoso baño, gran cocina, traspatio $45.00. Informan: FO_1004 e I_6205.

ALQUILO: SAN JULIO NUMERO 16, entre Medrano y Avenida Columbia, Marianao: jardín, portal, sala, hall, 3 habitaciones con closets, baño, comedor, pantry, cocina, lavandería, servicios criados. Altos: 3 habitaciones, baño, garage, patio frutales: $55.00. Informes: Leyte Vidal M-2222.

REPARTO ALMENDARES. —CALLE C entre 16 y 18, frente Parque Japonés alquílase casa muy fresca sala, dos cuartos grandes, baño intercalado gran comedor al fondo, bonita cocina servicio criados y patio lleno de flores. informan en la msma.

ALQUILO CASA C Y FUENTES ESquina fraile, jardín, portal, sala, comedor, 3 cuartos, baño, cuarto y servicio criados, garage. Ultimo precio: $40.00

GENERAL MONTALVO Y D., REparto Larrazábal, cerca Ciudad Militar, a una cuadra del tranvía y otras vías de comunicación. Se alquilan casitas recién construídas, compuestas de sala, 2 amplias habitaciones, baño con agua fría y caliente, cocina y patio. Informan Telf. FO_7827.

REPARTO ALMENDARES. CATORce y Primera. Planta baja, esquina de fraile, misma cuadra del cine Roxy, portal, sala, tres frescas habitaciones, baño espacioso moderno; comedor, cocina, cuarto criados, jardín al frente y costados, treinta y cinco pesos. Llaves al fondo. Informes: teléfono F-3755

91 JESUS DEL MONTE - VIBORA

SE ALQUILA EN SAN CARLOS 27, bajos, loma de Chaple, Víbora, casa moderna con jardín, portal, sala, hall cuatro cuartos, dos baños, comedor y cocina. Informan en la misma.

LAGUERUELA 103 (MODERNO) VIbora, se alquila gran residencia, 6 habitaciones, 2 baños, garage, jardín, demás servicios. Llave al lado. Informa M. Quiñones, M_5842.

VIBORA: ALQUILO CASA, ALTOS, con 4 cuartos y demás servicios. Jenaro Sánchez número 21, entre Primera y Segunda, dos cuadras del Havana Central.

SE ALQUILA: DIEZ DE OCTUBRE 82, altos, a una cuadra de la quinta Dependientes, casa 4 cuartos, terraza, 2 saletas. Informan en los bajos. Telf. M-2093.

SE ALQUILA LA CASA, CALZAda de Jesús del Monte 807, moderno, con portal, sala, saleta, comedor, 5 cuartos, baño intercalado, patio y traspatio. Informan: M-6673.

93 LUYANO

(LUYANO) ROSA ENRIQUEZ 14, frente Infanzón, chalet de portal, sala, dos habitaciones, comedor fondo, baño intercalado, acera sombra. Renta: $25. Informes y llaven en la misma. Telf. A5-4251

94 LAWTON - BATISTA

REPARTO LAWTON: SE ALQUIlan modernos altos una cuadra del tranvía calle 17 esquina a A, recibidor, sala, comedor, tres habitaciones, hermoso cuarto de baño completo, dos habitaciones en la azotea con sus servicios, $28. Informan en la calle A Nro. 21, bajos, X1484

ALQUILERES VARIOS

CASA-CAMPO: TELA METALICA, living room, tres dormitorios, dos baños, garage, servicio criados, amueblada o no, agua abundante, electrecidad, refrigerador. El Cano, Marianao. Informan: F 6815.

VARADERO: AL LADO DE LA IGLEsia, alquilo casa amueblada: portales, sala, 6 cuartos, 2 baños, servicio ciados, por 2,000 pesos temporada. Informes en la misma. Lizama.

SE SOLICITAN

102 AGENCIAS - COLOCACIONES

AGENCIA DEL VEDADO, 12 Y 23: F-3141. Servimos rápidamente, Habana-Víbora. Tenemos cocinera repostera: $20.00; criada de mano: $18.00; choferes, cocineros y gran variedad de sivientas del país.

103 CRIADAS - CRIADOS

SE SOLICITA UNA MUCHACHA blanca, de buena presencia y con referencias, para todos los quehaceres de un matrimonio, menos cocinar. Sueldo: $12.00. Dirigirse a la calle H. esquina a 23, tercer piso número 502, de 10 a 3 de la tarde.

104 COCINERAS Y COCINEROS

SE SOLICITA ESPAÑOLA FORMAL, para cocinar y limpiar a corta familia. Buen sueldo, en San Ignacio 84_A., primer piso, después del entresuelo

SE SOLICITAN

116 SOCIOS

SE NECESITA UN SOCIO CON POco dinero dependiente o cocinero para trabajar restaurant llame de 2 a 5 de la tarde Maloja 46

SE OFRECEN

118 CRIADAS-CRIADOS

DESEA COLOCARSE UN JOVEN ESpañol de criado, sabe servir a la rusa y tiene referencias de las casas que ha trabajado. Es ciudadano cubano y no tiene pretensiones. También se coloca para dependiente de café, fonda y restaurant. Informan: Telf. I-5658

SE OFRECE ESPAÑOLA PARA cuartos o para lavar ropa. También para criada de mano. Informan Telf. F-6760

SE COLOCA UNA MUCHACHA ESpañola para sirvienta de manos, es persona seria y de absoluta confianza, desea casa de moralidad, tiene biuenas referencias F_5702

SEÑORITA DEL CAMPO NO MUY joven, desea encontrar casa de moralidad para señorita de compañía o acompañar señora sola, teléfono: U-3234 tiene referencias.

SE OFRECE JOVEN ESPAÑOL PAra criado de mano y comedor, sabe servir a la rusa, tiene referencias. Informes F-5712

DESEA COLOCARSE UN BUEN CRIAdo español, tiene referencias, es muy formal y sabe trabajar, desea casa seria para durar tiempo. M-3339

SE DESEA COLOCAR ESPAÑOLA para casa de moralidad, de 35 años, soltera, para criada de cuartos, comedor o manejadora. Es limpia y trabajadora y honrada. Sueldo, según el trabajo. Telf. U_6667. Tiene referencias, calle Arbol Seco 50, bodega.

SE DESEA COLOCAR UNA ESPAñola de mediana edad, para limpiar y ayudar en la cocina. Duerme en la colocación. Informan: Telf. U-6719.

JOVEN ESPAÑOLA DESEA COLOcarse con familia respetable. Telf. U-5508.

UNA JOVEN ESPAÑOLA DESEA colocarse de criada de cuartos o comedor, es fina, de buena presencia y sabe cumplir con su obligación, tiene buenas referencias. Teléfono: A_9015

SE DESEA COLOCAR UNA MUCHAcha española de criada de manos o manejadora, desea ganar buen sueldo, tiene buenas referencias. Teleéfono U-6976

DESEA COLOCARSE UNA MUCHAcha española de criada de cuartos o manejadora. Informes al teléfono M_4602

SE OFRECE UN BUEN CRIADO DE mano español, práctico en todo lo que requiere un buen servicio con muy buenas referencias de familias conocidas. Es formal y trabajador. Teléfono A-7334.

SE OFRECE MUCHACHA BLANCA para criada de cuartos o de mano. Tiene referencias, duerme en la colocación. Sra. Rodríguze: I_3552.

SE DESEA COLOCAR MUCHACHA cubana, para criada de mano o manejadora. Tiene práctica y referencias. Telf. M-3886, habitación 36.

SE OFRECE UNA MUCHACHA española, para criada de cuartos o comedor. Sabe servir a la rusa. Informes: Telf. F_4074.

DESEA COLOCARSE UNA JOVEN española para criada de mano, cuartos o comedor. También lava y plancha. No importa ayudar a la cocina. Tiene referencias. Telf. U_7036.

119 COCINERAS-COCINEROS

DESEA COLOCARSE UNA SEÑORA de mediana edad para cocinar, teléfono A5_3412

SE DESEA COLOCAR UNA ESPAñola de cocinera, es repostera; no le importa ir para los repartos, sabe trabajar, tiene referencias; no le importa dormir en la colocación. Teléfono F_7232.

DESEA COLOCARSE UNA COCINEra repostera, tiene referencias en la misma una lavandera. Tel. F_5300

JOVEN DEL CAMPO DESEA COLOcarse para cocinar a corta familia o servir a matrimonio solo, buen sueldo, llame al A-8674

SE DESEA COLOCAR UN JOVEN chino, para cocinero y repostero. Tiene buenas referencias. Informan: M_5236.

SE DESEA COLOCAR UN JOVEN COcinero en casa particular. Tiene buenas recomendaciones. Llámelo: de 8 a. m. F-3451. Evelio.

DESEA COLOCARSE UN COCINERO y repostero, con práctica, cocina criolla y española, en casa particular. Informes: Juan Wong. Telf. A_8046.

DESEA COLOCARSE UNA ESPAÑOla de cocinera, sabe hacer dulces. Tiene recomendaciones, no duerme en la casa. Telf. M-4657.

SE OFRECE UNA ESPAÑOLA PAra cocinar, cocina española y criolla, sabe de repostería. Informes Telf M-4269

AN ENGLISH SPEAKING WOMAN seeks employment as cook, Laundris, org general work with small family or single men, one who knows hes work call Fnes. FO_2779

SE DESEA COLOCAR UNA SEÑORA española de mediana edad para cocinar y limpiar. Desea casa formal Es trabajadora y limpia. Informan al Telf. I-5102

UNA SEÑORA ESPAÑOLA DESEA colocarse en casa de poca familia para la cocina o para todo, también sabe lavar y planchar ropa fina. Informan teléfono M-5864

DESEA COLOCARSE COCINERA DE color con familia cubana o americana habla inglés y español cocina criolla y americana, hace pies y cakes. No menos de $20. Llamar al F_6279

SE OFRECE SOLO PARA LA COCIna, buena cocinera y repostera madrileña, cocina criolla, española, toda clase de platos finos, es limpia y dispuesta. Tiene referencias. Teléfono: M_6272.

DESEA COLOCARSE UNA BUENA cocinera, ayuda a la limpieza. Tiene referencias de trabajo. También acepta para criada de mano. Sabe trabajar: M-3339.

DESEA COLOCARSE UN JOVEN DE color, cocinero y repostero, muy hábil y limpio y decente. Lo mismo para casa de huéspedes que casa de familia. Telf. U_2372.

UN BUEN COCINERO Y REPOSTEro chino, desea colocación en casa particular, sabe cocinar a la española y criolla y sabe variar la comida. Informes Telf. M_4568. José León.

SE DESEA COLOCAR UNA SEÑOra blanca de mediana edad, para cocinar, sabe cocinar de todo. Tiene referencias. Telf. F_2975.

125 CHOFERES

CHOFER EXPERTO EN EL OFICIO, desea colocarse en casa particular o de comercio. Tiene muy buenas referencias de donde ha trabajado en casas particulares y comerciales. Informan Telf. FO_2525.

129 OFICINISTAS

SEÑORITA CUBANA TAQUIGRAFA mecanógrafa, tenedor de libros, desea empleo en oficina. Teléfono: FO-7846

131 OFERTAS VARIAS

SE DESEA COLOCAR UN MATRImonio español, ella de criada de mano, él cocinero o jardinero, lo mismo en la Habana que para el campo de encargados de una finca. Informes: teléfono X_3258

M.E.C.D. 2016

Su Niño

Por ANGELO PATRI

El juego del niño

El juego resulta indispensable para el crecimiento del niño. La gente, muchas veces, se sonríe al verlo jugar, estimando que se trata de una cosa trivial. Pero eso es un error. El juego del niño es, para él, el más serio de los negocios. Es la actividad natural del mundo en que vive y él tiene que expresar su sentimiento hacia ese mundo. Viene a ser una manera instintiva de ir acumulando experiencia. La parte del adulto en el asunto, consiste en dirigir ese instinto, de manera que el niño salga lo mejor librado posible.

El primer juguete del niño es su propio cuerpo. Primero se encuentra las manos; se estudia los dedos y se entretiene con ellos durante varios minutos. Luego se halla el dedo gordo del pie y para saber si es bueno o no, trata de metérselo en la boca. La boca del niño viene a ser como su buró de información, y el pequeño lo consulta todo con ella.

Juguetes convenientes

Cuando pasa algún tiempo comienza a coger las cosas. Puede tomar en su manita una sonaja y hacer ruído con ella. Y ese es el momento apropiado para atarle la sonaja a la cuna, de manera que la coja cuando quiera, pero no la pueda tirar al suelo. Y poco a poco, otras cosas se le pueden atar también a la cuna para su entretenimiento: una pelota, un animal de goma, una campana. Se las debe atar, para que cuando las tire no lleguen hasta el suelo, con lo cual se mantienen limpias y le evitan a la mamá pérdidas de tiempo y dolores de espalda.

Los juguetes de los pequeños deben ser lavables, y si son pintados, de los que no vayan perdiendo la pintura... y ensuciando al nene. Hay que tomar precauciones, porque más o menos pronto irán todos a parar al mismo sitio: a la boca del pequeño. Es conveniente, también, que no se le den al niño animales de lana, de esos que se ensucian... y se quedan sucios. Es necesario hacer fuerza sobre el hecho de que todo lo que llegue a las manos del niño debe estar limpio.

A los pequeñines les gustar estirar las piernas en su cuna y patear todo lo que pueden. Para evitar que se den golpes y, al mismo tiempo, para que hagan un buen ejercicio, colóquele una bola de basket, por ejemplo, atada a los pies de la cuna, de manera que haga fuerzas con sus pies sobre ella.

El juego del niño y el trabajo del hombre

Es muy importante que se le enseñe al «baby» a jugar por sí mismo. Señale una hora para su juego, coloque una frazada o colchoneta en el suelo, en una esquina donde no tenga peligro, y dele un juguete para que juegue. Enséñelo a jugar con él, y después déjelo solo, sin acercarse, siquiera, a donde él está, por lo menos en 15 minutos a menos que le sea completamente indispensable.

Conforme el niño va creciendo, el período de tiempo de su juego debe ir aumentando también, así como sus medios de entretenimiento. Pronto su muchachito será capaz de usar dos o tres juguetes distintos—nunca se le deben dar más—y de dedicar a ese juego un par de horas de cada día lo que a la mamá le vendrá muy bien.

El punto que yo quiero destacar es el siguiente: el juego del niño es una cosa seria y debe ser atendido, fomentado y guiado por los padres. La manera en que juega un niño, viene a ser como un anticipo de la forma en que ha de trabajar cuando los años lo conviertan en un hombre.

LESIONADO

El menor Roberto Pérez Santos, de 4 años y vecino 8va. 361, fué asistido en el Cuarto Centro de Socorro, de lesiones graves, que sufrió en su domicilio al caer al pavimento.

UN DESAPARECIDO

Enrique Redondo Bello, de 35 años, vecino de Dragones número 78, dió cuenta a la policía que su socio de cuarto, Vicente Cosi, salió de la casa sin que regresara, por lo que teme le pueda haber ocurrido alguna desgracia.

EL HOSPITAL DE LA POLICIA

En el Hospital de la Policía Nacional, que dirige el comandante médico doctor Eduardo García Porraspita, están de guardia en el día de hoy, los doctores: Conrado González Núñez, Melchor y Oscar Hernández, auxiliados de los doctores Basilio Brito y señorita María Teresa Huelves.

En el día de ayer fueron dados de alta los vigilantes Amalio Rodríguez, Bernabé Hernández, Juan González y sargento José Santiesteban.

Fué ingresado el vigilante Evaristo Nogeras.

Profesionales

1 ABOGADOS Y NOTARIOS

DIVORCIOS

En 14 días Divorcios Cubanos y extraneros en toda la República. Plazos cómodos. Matrimonios en su domicilio. Ciudadanías. De 9 a.m. a 6 p.m. Concordia 40, altos. Dr. Angel Fernández.

BUFETE JURIDICO TERRY-BORROTO

Cobramos toda clase de cuentas, por difíciles que sean; compramos cesiones hereditarias; tramitamos licencias de armas en 72 horas. Visítenos o escríbanos. **BUFETE TERRY BORROTO**, Edificio Larrea. Empedrado y Aguiar. Telf. A-9644. Habana

2 PROCURADORES

ME HAGO CARGO DEMANDAS, DIvorcios rápidos, matrimonio notarial, cartas de ciudadanía, pasaportes, declaratoria herederos, etc. Véame, anticipo gastos. Bufete Alberto Cuervo, La Metropolitana 342. O-Reilly y Aguacate: M-2808.

3 DRES. EN MEDICINA

DR. FRANCISCO J. DE VELASCO

Corazón, Pulmones, Estómago e Intestinos

DR. RUBEN DE VELASCO

Corazón, Pulmones, Enfermedades de los niños. Consultas de 1 a 3, días laborables. Horas especiales, previo aviso. Salud 34. Telf. M-6068.

Profesionales

3 DRES. EN MEDICINA

INSTITUTO HIGIA

ENFERMEDADES VENEREAS EXCLUSIVAMENTE)

Curación rápida y garantizada de gonorrea reciente o antigua, prostatitis, orquitis, artritismo blenorrágico, sífilis, úlceras chancrosas, impotencia. Ultimos medicamentos. Método indoloro. Diatermia, fulguraciones. CONSULTAS Y RECONOCIMIENTOS GRATIS. de 7 a.m. a 9 p.m. Turnos especiales. Zanja 2, altos, entre Galiano y Rayo. Teléfono M-6605

DR. A. VENERO

Curación rápida de enfermedades venéreas, impotencia, sífilis, electricidad médica, diatermia, ozoterapia etc. Cuota semanal. Consultas: de 10 a 12 m. y de 4 a 6 p. m. San Miguel 55, esquina a San Nicolás. Teléfono A-9380.

POLICLINICA INTERNACIONAL.

Director: Dr. DAVID CABARROCAS

San Miguel 130 B entre Lealtad y Escobar. Telfs. U-2737 y F-4045. Consultas de 12 a 2, $5 previo aviso, de 2 a 7 desde 50 cts. a 5 pesos entrando primero las de más precio. Tratamiento especial de Tuberculosis con éxito desde la primera semana comprobado con radioscopías, análisis, estado del paciente. Presente este anuncio y obtendrá gratis el tratamiento la primera semana, para esa u otra enfermedad.

Dr. Fidel Núñez Carrión

Especialista en enfermedades de la primera infancia. **Ex asistente** del profesor A. B. Marfan, durante 4 años en París. Consultas de 9 a 11 a.m. Exclusivamente niños menores de dos años. Calle I Nro. 201 esquina a 11. Vedado. Teléfono F-3737

DR. JOSE ALFONSO

Ex-especialista del Centro Asturiano: ojos, garganta, nariz y oídos. Consultas mutualizables de 10 a 12 y de 4 a 5: $1.00; de 2 a 4: $3.00. Turno fijo: $5.00 Operaciones módicas Monte 386. Telf. M-2330.

DRA CATALINA POZO GATO

Ex interna Maternidades, Enrique Núñez, América Arias, jefe clínico Dispensario Anti-tuberculoso Municipal, Partos, Ginecología, Pulmones. Consultas: de 12 a 2 y de 5 a 7 p. m. Gratis para pobres de 7 a 9a.m. Hora especial, previo aviso, San Lázaro 358, casi esquina Belascoaín. Telf. U-1990.

DR. J. B. RUIZ

Ex-especialista del Centro Gallego de los hospitales de Filadelfia y New York, Especialista vías urinarias, venéreo sífilis y trastornos sexual. Uretroscopía y Cistoscopía. Consultas de 1 a 3 Trocadero 35

GABINETE UROLOGICO ALEMAN VIAS URINARIAS

Consultas gratis de 7 a. m. a 8 p. m. Tratamiento modernos que Vacunas Alemanas para curar la Gonorrea, en pocos días sin dolor. No importa que sean crónicas o mal curadas. Garantizamos por medios científicos la curación radical. Para consultas y curas reservadas llame al teléfono M-3606. Facilidades de pago. Impotencia, debilidad sexual, piel y sífilis, Jesús del Monte 135 bajos, frente a la quinta de Dependientes. Habana.

DR. ALFREDO COMAS

Especialista del Instituto del Cáncer. Enfermedades venéreas, sífilis, impotencia afecciones de señoras, tumores del útero y pechos. Aplicaciones del Radium. Horas: de 2 a 5 Teléfono M-7728, San Nicolás 70. Habana.

DR. A. LABRADOR

Especialidad enfermedades estómago, Intestinos Flujos crónicos, Venéreos y Sífilis, Corazón, Riñones y Pulmones, inyecciones intravenosas. Se hacen toda clase de análisis Consultas gratis de 8 a 11. Pagos 1 a 3 **Angeles 3, entre Reina y Estrella. A-0801.**

CONSULTORIO MEDICO-QUIRURGICO

DIRECTOR: Dr. J. FRAYLE

Lealtad 41 esquina Animas. Telf. M-7590 Consultas de 9 A.M. a 9 P. M. Médicos especialistas. Especialidades de señoras. Vías digestivas, Nerviosas. Piel y Sífilis. Vías genito-urinarias. Inyecciones. Servicio de enfermeras. Rayos X. Consultas desde $1.00 a $10.00 por turno riguroso. Gratis a pobres los jueves. Asistencia a domicilio a cualquier hora. Dentista anexo

DR. OCTAVIO RIVERO

Asma, tuberculosis, enfermedades pulmonares y alérgicas. (Coriza, urticaria)

Ex asistente Servicio del profesor Saye, (Barcelona), ex jefe clínico Dispensario Antituberculoso Municipal. Consultas: lunes, miércoles y viernes, 12 a 2 p. m.; martes, jueves y sábados 9 a 1 p. m. Campanario 43: M-6258.

VIAS URINARIAS

EXCLUSIVAMENTE

Tratamiento rápido de las enfermedades de la uretra, próstata, vejiga, riñones, etc. IMPOTENCIA en todas sus formas. GENERANDI, COEUNDI, ESPERMATORREA, ESTERILIDAD, POLUCIONES NOCTURNAS, etc. Afecciones de SEÑORAS RESECTOSCOPIA DE LA HIPERTROFIA PROSTATICA. (Método Thompson y McCarthy).

Consultas y reconocimientos grátis de 3.1|2 a 8 de la noche. Consulado 39, altos, entre Genios y Refugio.

DR. A. BARBA INCLAN

Médico cirujano. Huesos, articulaciones y músculos. Especialista ortopédico del hospital de la Policía Nacional y ayudante del profesor A. Inclán. Gabinete de electricidad médica y masage. (Consultas diarias, de 2 a 3 p. m. Reconocimiento: $5.00; consultas sucesivas: $3.00: consultas fuera de hora: $10.00. Viernes, de 2 a 3 p. m. Consultas gratis para pobres (5 turnos). San Lázaro 122, bajos), Habana.

DR. MESA RAMOS

PIEL, SIFILIS, VENEREO

Impotencia, esterilidad, etc. Consultas y tratamientos 8 a 9 a.m., 5 a 7 p. m. Perseverancia 154 bajos, entre Animas y Virtudes.

DR. ROSAL

Sistema nervioso. Corazón Medicina interna. Consulta diaria, de 4 a 6. San Miguel 117 bajos, entre Gervasio y Escobar. Telf. U-2342.

5 DENTISTAS

J. M. HERNANDEZ CALZADILLA, cura dientes flojos y piorrea, arregla puentes rotos, Extracciones con anestesia local y gas. Consultas hasta las 10 p.m., Neptuno 33, teléfono M-7537

DR. ARMANDO CRUCET

Cirujano dental y oral de la facultad de Pennsylvania y del Gareston Hospital of Oral Sugery, ex profesor de la Moffit Porcelain Dental School de Filadelfia.

Tratamiendo médico quirúrgico de la piorrea alveolar, dentaduras de porcelana, cordales impactados, Rayos X, diaterma, electro coagulación, Infrarrojo. Alta frecuencia, Rayos Violeta.

Consultas por hora fija. 15 y L., Vedado. Telf. F-5153.

6 COMADRONAS

CONSUELO RUDA

Comadrona ex interna de la casa de Salud «La Balear». Muchos años de práctica. Consultas gratis. Nueva del Pilar número 14, entre Benjumeda y Desagüe. Telf. U-5824.

COMPRAS

9 CASAS

PARTICULAR COMPRA CASA centro Habana, Vedado o Miramar. No corredores. M-8739

10 SOLARES

COMPRAMOS SOLAR DE ESQUIna en Nicanor del Campo, La Sierra o Miramar, pago de contado, operación rápida. J. P. Quintana, Chacón 23, M-8182

12 ESTABLECIMIENTOS

COMPRO BODEGA O TIENDA MIXta si es en carretera mejor, también compro casa de $1.500. Informa Sr. Díaz, Calle Manrique y San José, café.

15 MAQUINARIAS

COMPRAMOS MOTOR DE PETROleo de 10 a 15 caballos. Ha de estar en condiciones de primera, garantizando. Detalles a Lorenzo, apartado No. 298, Habana: M-8251.

17 MUEBLES Y PRENDAS

U-3297. — COMPRO MUEBLES, MAquinas coser y escribir, objetos de arte, lámparas, pianos, porcelanas, libros, cuadros, alfombras, maletas antigüedades, neveras y ropa. Acudo en seguida. Telf. U-3297.

U-7033: COMPRO MUEBLES, OBjetos arte, máquinas coser y escribir, vajillas, alfombras, objetos plata, lámparas, libros, instrumental clínica, etc. Voy rápido. Casa «Varadero», teléfono U-7033.

U-2530: COMPRO MUEBLES LIQUIdo casas completas. Se embarcan dineroanticipado. Objetos arte, porcelanas, vajillas, pianos, libros, máquinas coser, escribir, instrumenta clínico, equipajes. Compramos todo. U-2530

U-5484. COMPRO MUEBLES, MAquinas coser y escribir, objetos de arte, olámparas, pianos, porcelanas libros, cuadros, alfombras, maletas antigüedades, neveras y ropa. Acudo en seguida. Telf. U-5484

U-6379: COMPRO ROPA CABAlleros, señoras, muebles, ventiladores, baúles, maletas, todo lo que quiera vender. Liquido casa completa. Camión en puerta, dinero en mano. Telf. U-6379.

M-7084: COMPRO MUEBLES, MAquinas coser y escribir, objetos de arte, olámparas, pianos, porcelanas, libros, cuadros alfombras, maletas antigüedades neveras y ropa. Acudo en seguida. Telf. M-7084.

U-6970. COMPRO MUEBLES OBJEtos arte, máquinas coser, escribir, burós, piano, vajillas, alfombras, libros, cuadros, plata, antigüedades; baúles maletas, compro todo, pago alto precio. U-6970

M-2252: COMPRO

Máquinas coser, escribir, muebles hogar, oficinas, contadoras, divisiones, mamparas, equipajes, porcelanas, bronces, marfil, cristalería, vajillas, antigüedades. «El Corazón de Jesús» Salud 47 entre Manrique y Campanario. M-2252

M-9136: COMPRO

Máquina coser, escribir, muebles, oficinas completas, archivos, caja contadora, café, fonda, divisiones, mamparas, sofás, oficina caja-hierro, vidrieras, neveras, pupitres, baúles, maletas, objetos arte fuente soda, barberías completas. Compro, cambio y vendo. Llame M-9136.

A-9003: COMPRO MUEBLES FINOS Y CORRIENTES

Objetos de arte, oficina todo, lámparas, equipajes, máquinas coser, sillones barbería, pianos, porcelana, bronce, ropa caballero. Todo lo que venda. Telf. A-9003.

A-7795: COMPRA MUEBLES

De todas clases. Pagamos más que nadie. También vendemos, cambiamos y alquilamos. No venda sin antes hacer una llamada: A-7795. Vamos en el acto. «La Honradez». Máximo Gómez número 85.

COMPRAMOS JOYAS

Antiguas y modernas, con brillantes, zafiros, rubíes y esmeraldas finas, oro, platino, plata y enchapes hasta en pedazos. Objetos de plata, bandejas juegos de café, cubiertería y otros artículos. Rosarios de oro y plata, con cuentas de perlas, coral, amatistas, etc. Pagamos bien. Vamos a domicilio.

CARBALLAL Y HERMANOS

San Rafael 138, entre Gervasio y Belascoaín. Telf. U-5744.

COMPRO: A-6628

Pignoramos compramos joyas finas, artículos plata, bronce, porcelana, cristal, marfil, alfombras máquinas escribir. Singer, radios, lámparas, muebles, ropa de hombre y objetos valor.

«LA REGENCIA»

Suáre números 8 y 10 Telf. A-6628

A-6620: COMPRO MUEBLES

Juegos de cuarto, comedor, sala, piezas sueltas, neveras, refrigeradores, máquinas de coser y escribir, muebles de oficina, radios y equipajes. Liquido casa de huéspedes. «La Moderna», Salud 3: A-6620.

18 UTILES DE OFICINA

UTILES DE OFICINA COMPRAMOS

Cualquier cantidad. Pagamos bien y en el acto. Llame a los teléfonos: A-7743 y M-2282.

COMPOSTELA No. 56

entre Obrapía y Lamparilla

19 LIBROS E IMPRESOS

SOLICITAMOS PERSONAS TENGAN libros usdos compramos en todas cantidades; llame ahora mismo al A-7027 vamos inmediatamente por lejos que sea no tenga pena. A-7027

COMPRAMOS BIBLIOTECAS REStos de ediciones y libros en todas cantidades especialidad en textos vamos a domicilio en el acto. Monserrate 137. Telf. M-1502.

NO REGALE SUS LIBROS ANTIguos a librerías de viejo. La librería «Albela», se los compra pagándole más que nadie. Belascoaín casi esquina a San Rafael Telf. U-5783

23 OBJETOS VARIOS

FRUTA BOMBA. SE DESEA COMprar en cantidades, que sean de buena calidad preferibles las de color rojo. Escríbase dando precio, situación de la finca, y cantidad, a la siguiente dirección. F. V. G. Apartado No. 1936. Habana.

DESEO COMPRAR LOS UTENSILIOS de Colegio o Academia. Industria 96 Apartamento 14 de 2 a 5 p. m.

COMPRAMOS CORBATAS TEJIDAS en crochet a mano, en Prado No. 77 A bajos entre Virtudes y Animas

COMPRAS

23 OBJETOS VARIOS

COMPRO UNA COCINA ELECTRIca de no menos de tres hornillas y un calentador de agua eléctrico también E. Ruiz M-1824

Arrendamientos

A-1 FINCAS RUSTICAS-URBANAS

SE ARRIENDA UNA FINCA DE SEIS caballerías, y otra de tres situada en Los Palacios a un kilómetro del pueblo, en la carretera a Paso Real, buenas tierras, propias para tabacos, piña y toda colase de cultivo, gran palmar, árboles frutales. Informa: Oscar Fernández, Obrapía 33

SUBARRIENDO 6 CABALLERIAS 1 y media hora Habana, muicha arboleda, buenos pastos, buena titulación entrada mil pesos, más detalles, Manglar Pasaje A número 10, Habana. A. Valdés.

PROPIA PARA VAQUERIA: SE arrienda la finca Los Angeles, en el kilómetro cuatro de la Calzada de Vento, cuatro caballerías de tierra inmejorable, trastego de mampostería y establo para veinte vacas, una casa antigua de mampostería y tres casas de madera. Agua inagotable todo el año. Informan: FO-1058.

Reparaciones

MUEBLES Y PRENDAS

ARREGLE A TIEMPO SUS MUEBLES

A-9284: Tapizamos, barnizamos o reformamos muebles a reducido costo dejándolos enteramente nuevos. Esmaltamos «Duco». Especialidad mimbres y neveras. Llave y pasaré por su casa, sin costo para usted.

RODRIGUEZ

Estrella Nro. 79

REPARACIONES DE MUEBLES

CASA CORO»

Barnizamos toda clase de muebles y tapicería. Especialidad en colores, combinaciones de maderas y chapas. Limpieza de muebles a domicilio. Estrella 27, entre Aguila y Angeles. **Teléfono: M-2127**

«GARCIA ESPINOSA», MUEBLEría y tapicería. San Rafael y Soledad. Hacemos trabajos de tapicería, reconstrucción, pintura y decoración. Mejor trabajo y mejores precios, porque somos obreros, directores y propietarios. Nuestro teléfono: U-1424 English spoken.

«EL RENACIMIENTO», TALLER REparación mubles; barnizo, esmalto, doro, arreglo toda clase muebles, neveras; hago fundas, cojines, tapicería general; garantizo los trabajos. Vives, 143. Teléfono A-7724.

REPARAMOS SUS MUEBLES POR poco dinero, dejándolos nuevos. Casa Pardo. U-5761. Los modernizamos, barnizamos a muñeca y esmaltamos «Duco». Pinturas mimbres a vapor y neveras. Tapicería en general. Azogamos espejos. Trabajos garantizados. San Rafael número 130.

¡Repare a tiempo su nevera!

Rionda, Esmaltados por calefacción eléctrica. Infanta 1,059. Teléfono: U-3968.

VENTAS

48 CASAS

SE VENDE O SE ALQUILA LA CAsa Felipe Poey entre Patrocinio y O-Farrill. Informan Telf. FO 2595

SE VENDE LA PRECIOSA CASA DE San Lázaro número 76, entre Vista Alegre y Carmen, a una cuadra de la Calzada de la Víbora, de construcción de primera, de gran lujo. Compuesta de portal, sala, saleta corrida, cuatro cuartos, saleta de comedor al fondo, cocina, servicio de criados, baño intercalado de gran lujo: $6.500; 222 metros cuadrados de superficie. Informa su propietario Francisco Torres, Aguiar 65, Telf. A-7830. Pueden ver la casa de 8 a 11 a.m. y de 1 y media a 5 p.m.

SE VENDE: MARQUES GONZALEZ número 105, entre Figuras y Benjumeda, preciosa casa. Construcción de primera, de gran lujo, baño intercalado en colores, servicio de criados, cocina para gas y carbón, calentador, etc. 180 metros cuadrados de superficie: $6.500. Informa su propietario: Francisco Torres, Aguiar número 65, Telf. A-7830. Pueden ver la casa de 8 a 11 a.m. y de 1 y media a 5 p.m.

VENDO CASA LEALTAD CERCA DE San Lázaro dos plantas 6x17.50 tres cuartos cada planta en $7.800. Para verla I-3197

VENDO EN SANTOS SUAREZ HERmosa casa media cuadra tranvías, brisa, muchas comodidades, véala, dueña: Flores 468, entre Santa Emilia y Zapotes. Precio: $5,600. No corredores.

VENDO PROPIEDADES: CASAS, SOlares, fincas rústicas para residencias y renta por valor de $200.00, desde $1,000 en adelante. Informes: Sr. García Armesto: M-7159, Consulado núm. 255.

GANGA

Vendo chalet dos plantas, de esquina, bien situado, acera sombra, en el Vedado, pegado a 23. Bajos: jardín, portal, sala, recibidor, 5 habitaciones, comedor, 2 cuartos baño completos cocina, garage, 3 cuartos criados y servicios. Altos: terraza cubierta, sala, recibidor, 6 cuartos familia, comedor, cocina, un cuarto baño completo y un cuarto de criados y servicios. Mide 770 metros cuadrados. Precio: $23,000. Informes: J. Ortiz, Oquendo número 312. Telf. U-3979.

MIRAMAR 12 ENTRE TERCERA Y Quinta Ave. Vendo regio chalet sala, vestíbulo, comedor, 4 cuartos, dos baños, terraza, tres cuartos criaros, garage. Verla de 4 a 6 tarde.

¿USTED QUIERE ESTABLECERSE CON POCO DINERO? VEA A BENJAMIN GARCIA: M-4461

Vendo 2 caballerías de tierra, con gran chalet en carretera, 15 minutos del Capitolio, muchos árboles frutales: $7,500. Vendo esquina, 2 casas, altos, y en los bajos, 4 locales para comercio, renta $100.00, en $10,000. Ganga: tintorería, ferretería, tren de materiales, casa de empeño, 4 garages, uno: $600.00; lechería y bodega: $600.00. Vendo: cafés, cabarets, casa de huéspedes y un hotel: $1,000. Toda clase de negocios para establecimientos. Informes: Benjamín García, Galiano 509, antes 125, café: M-4461.

VENDO UNA CASITA CON TRES departamentos de mampostería, en O-Farrill y Cortina, Víbora.

EN DOS MIL PESOS SE VENDE Dolores esquina a Porvenir. Casa moderna de mampostería, techos monolíticos, portal, sala, tres cuartos, baño intercalado, comedor al fondo y servicio de criados. Bonita, cómoda y barata. Trato directo. Gróning, Calzada del Cerro Nro. 847, esquina a Ayuntamiento.

REPARTO JUANELO: CUADRA Y media de la Carretera Central. Por $1,400, vendo una casa de mampostería, fabricación moderna: portal, sala, comedor, tres cuartos, baño, servicios y patio con arboleda. No me gusta perder tiempo. Telf. A-6623, M. R. Sánchez.

VENTAS

48 CASAS

¿BUSCA NEGOCIOS? ¡TENGO LOS MEJORES! BENJAMIN GARCIA: M-4461

Vendo una casa: $2,500, Santos Suárez, 3 cuartos, nueva. Tengo otra: $1,800. Tengo una esquina nueva: 6,000 pesos. Vendo una esquina en Belascoaín, en 6,000 pesos, renta 70 pesos. Vendo una manzana de casas, o sea, 17 casas, en $10,000, renta $170.00. Vendo edificio 72 casas, renta $1,000 mensuales: $80,000; San Rafael, dos plantas: $14,000; Calzada del Monte: $13,000. Vendo 8 casas y una esquina: $9,000. Vendo esquina con comercio, 2 plantas, renta $80.00 en $7,000. Vendo casa en Infanta, 3 plantas: $$9,000, ganga. Vendo 15 casas, renta $220.00, en $17,000. Vendo edificio de 4 casas en $5,500, renta $80.00. Vendo casa 3 plantas, 11 x 14: $10,000, pegada a Monte otra, San Lázaro, 2 plantas, 7 x 24: $15.000. Informes: Galiano 509, antes 125, café. García: M-4461.

HORROROSAS GANGAS. CASA MOderna, Luyanó, sala, comedor, 2 cuartos, cocina, etc. $2.350, Cerro, 2 casas, acabadas de fabricar, cantería, monolítica, gran terreno $7.500. Pascual. Fábrica 601 Barbería.

GANGA: VENDO POR AUSENTARme del país, lujoso chalet moderno de dos plantas, construcción de primera construido por un ingeniero para su residencia particular situado en lo mejor de la Víbora, barrio de Estrada Palma cerca tranvías ómnibus, compuesto de jardín, portal, saloa, antesala, comedor, cocina, 4 habitaciones tres servicios con baño, garage y cuarto, patio y traspatio. Costó: $27.000.00 y sacrifico en $10.000.00. Informes teléfono M-3267 de 8 a 12 y 2 a 5

$2.600 CASA MODERNA PROXIMA Hijas de Galicia y Calzada de Luyanó, 2 cuartos, servicio intercalado, comedor, citarón, patio y traspatio; agua caliente, brisa, trato con comprador directo. Telf. I-7338 de 5 a 7.

GUANABACOA. — GANGA $1.600.00, casa antigua, sólida, 3 cuartos bajos, 2 altos. amplia sala, comedor, lavadero, cocina; pozo fértil, potable; excusado, pisos ladrillos, patio cementado. Informa «Pepe», Cuba 58, bajos, Habana.

VENDO CASA CON BODEGA 2 CUARtos más, dos parcelas, todo $3.750. Pueden rentar 40 pesos; otro solar esquina $400, ampliación Almendares informa Sr. Dorado FO-1234

VENDO UNA ESQUINA Y 20 ACcesorias, en $9,000. Renta 150 pesos. Es ganga de este año. Informes: Galiano 509, café, antes 125. Telf. M-4461. García.

VENDO EN $3,500, CASA MODERNA Renacimiento español, en la Víbora. Compuesta: jardín, portal, sala, saleta, comedor dos cuartos baño intercalado cocina garage, patio, traspatio. Doy grandes facilidades pago. Informes: Canales. Telf. M-7923.

POR LO QUE OFREZCAN

Doy 4 solares medio regalados con 431 metros cada uno, a dos cuadras de Padre Varela, y una y media del Mercado Unico. Informes: M. Rico, Industria 72 y medio. Telf. M-9300.

ESQUINA, CON BODEGA Y TRES CASAS

Con una superficie de 400 metros. Calle Gloria, magnífica barriada, buena renta segura. Precio: $16,000. Informes: M. Rico.

OTRA ESQUINA CON CARNICERIA Y ACCESORIAS

Con 135 metros en la misma aclle. Magnífica renta. Precio $6,000. Informes: Manuel Rico, Industria 72 y medio. Telf. M-9300.

EN EL MEJOR BARRIO DE LA HABANA

Vendo dos casas modernas, acera de sombra: sala, 3 cuartos, baño intercalado, cada una. Inversión inmejorable, por lo que se explicará al comprador. Informes: M. Rico, Industria 72 y medio. Telf. M-9300.

CASA MODERNA, EN $4,750

Con 750 metros, monolítica: jardín, portal, sala, 3 cuartos, baño intercalado, garage, etc. Sin comisión. Esto es un regalo. Informes: Manuel Rico, Industria 72 y medio. Telf. M-9300.

¡¡JAMON¡¡

Dos amplias casas, Vedado Calzada, rifan $5,000 o menos. Están algo deterioradas. Quien las arregla ganará «el millón». Otra, Habana, 6 por 23: $2,500 Regalo casita decoradita, cerca Covadonga: $1,350. Teadillo 17: A-6558. Sr. Alvarez.

LUYANO, JUANELO

Chalet de citarón y monolítico, jardines ambos frentes, sala, 2 grandes habitaciones, baño intercalado, galería, comedor, cocina y patio. Precio: $1,300. Urge venta. Diego Pérez, Obispo 65: M-6872.

VIBORA, SE VENDE CASA MODERna próxima a la Calzada; portal, sala, dos habitaciones, comedor, baño, patio, servicios en $2.700: otra chica, Santos Suárez, moderna en $1.200, un regalo. Obispo 21. M-9324. Martín.

JOSE CAMPANERIA

Aguiar 68: M-7785. Compra y venta de chalets, casas, solares y fincas rústica. Dinero para hipotecas en todas cantidades. Compro créditos moratoriados y condominios, Aguiar 68.

Csas de dos plantas. Vendo Concordia cerca Belascoaín, 3 cuartos, comedor: $8,500; Manrique, sala, comedor, 3 cuartos: $8,000; agunas cerca Galiano: $10,500; San José cerca Belascoaín: $10,500; Marina, sala, comedor, 2 cuartos, baño: $9,500, frente al Malecón. Campanería Aguiar 68: M-7785.

Habana cerca Belascoaín y de Monte Cuatro Caminos. Vendo 1025 metros con 2 casas al frente y 24 apartamentos. Renta $190.00, en $15,000. Es ganga. Campanería, Aguiar 68: M-7785.

Vedado: Calle 13 ,moderna, jardín, portal, sala, comedor, 3 cuartos, garage: $8500: calle 19, cerca 12, monolítica: jardín, portal, sala., comedor, 3 cuartos, baño: $6,000. Campanería, Aguiar 68: M-7785.

Calzada Zapata. Vendo dos casas, una planta, cada una, con portal, sala, comedor, 3 cuartos, patio. Precio: $5,000, las dos, Montoro cerca Carlos III, moderna: $5,500. Camapanería, Aguiar 68: M-7785.

Calzada Jesús del MonteE, una planta, 250 varas: portal, sala, comedor, 4 cuartos, patio: $6,500; San Francisco, frente tranvía, 240 metros, portal, sala, saleta, 3 cuartos comedor, un cuarto criados, patio: $4,500; Patrocinio cerca Calzada, una planta, portal, sala, 3 cuartos, baño color, comedor: $4,900, Campanería, Aguiar 68: M-7785.

Almendares: Avenida 10, cerca tranvía y ómnibus, chalet moderno, jardín, portal, sala, comedor, garage, un cuarto criados. Altos: 3 cuartos, baño. Precio: $4,000. Campanería, Aguiar 68: M-7785.

Vendo moderno edificio de esquina, cerca Belascoaín, 3 plantas, 6 casas, renta: $200.00. Precio: $22,000; Campanario cerca Neptuno, esquina, 3 plantas, 5 casas. Renta: $160.00. Precio: $27,000, Campanería, Aguiar 68: M-7785.

VENTAS

48 CASAS

VENDO TODO, LINDA CASA CON muebles lámparas, vajilla, máquina, jardines, 3 dormitorios, cuarto criada y chofer, gran patio ampliación Almendares. Informa señor Dorado, teléfono FO-1234.

SE VENDE LA CASA CALZADA ESquina a I, Vedado, esquina fraile, propia para clínica, colegio o fabricar apartamentos 2.500 m2. Facilidades de pago. Trato directo. Manzana Gómez Nro. 264.

BOLETIN DEL DIA

PEDRO DE LA CUESTA

INVERSIONES A-8697

23 Y A, VEDADO

Residencia moderna de tres plantas. Compuesta de jardín, portal alrededor, recibidor, hall, sala, comedor, vestíbulo, baño completo, garage para dos máquinas, dos cuartos de criados y de chofer. Segunda y tercera plantas: seis grandes habitaciones, recibidor, sala de recibo, cuarto baño completo en colores, terrazas, etc. Precio: $21,000 y reconocer hipoteca moratoriada de $14,000 con intereses al día. Pedro de la Cuesta: A-8697 y FO-2419.

ALTURAS DE ALMENDARES $10,000

En la Avenida Central, dos cuadras del puente de Almendares. Residencia chalet, compuesta de jardín, portal, sala, recibidor, biblioteca, comedor, terraza cubierta de cristales con vista al Bosque de La Habana, cocina, pantry y servicio auxiliar. En el sótano: garage para dos máquinas, dos cuartos para criados y servicios. En los altos: escalera de caoba, cuatro cuartos, baño completo; terraza al frente y al fondo. Puede dejar en hipoteca $4.000 y $6,000 efectivo. Pedro de la Cuesta: A-8697 y FO-2419.

NICANOR DEL CAMPO $17,500

Gran residencia, a una cuadra de la Calzada de Columbia. Mide 20 por 40 metros. Citarón, techos monolíticos, acera de la sombra: jardín, portal, sala, vestíbulo, biblioteca, comedor estilo renacimiento con zócalo de caoba, seis dormitorios con closets, dos baños completos, gran hall central, pantry, cocina, dos cuartos de criados y de chofer con servicios, garage para dos máquinas, terrazas, patio y lavaderos. Puede dejar parte en hipoteca si quiere. Pedro de la Cuesta: A-8697 y FO-2419.

NICANOR DEL CAMPO $4,800

Precioso chalet compuesto de jardín, portal, sala, comedor, cocina, garage, cuarto de criados. En los altos: tres habitaciones, baño intercalado completo y terrazas. Está desocupado y acabado de pintar, calle 13 entre 12 y 14, a dos cuadras de la Calzada de Columbia y a dos cuadras del crucero de la Playa. Véala. Pedro de la Cuesta: A-8697 y FO-2419.

LA SIERRA $8,500

Chalet de esquina, fabricado por Max Borges Compuesto de jardín alrededor, portal, vestíbulo, sala, comedor, servicio auxiliar, cuarto de familia con baño completo, cocina, pantry, cuarto de criados, terarza y garage. En los altos: cuatro habitaciones, baño intercalado y terraza. Puede reconocer $3,000 hipoteca moratoriada con intereses al día. Cómprela con $5,500. Pedro de la Cuesta: A-8697 y FO-2419.

REPARTO ALMENDARES $7,500

Moderna casa compuesta de jardín, portal, sala, recibidor, precioso hall, 3 habitaciones de 4 por 4, baño intercalado, comedor al fondo, cocina, cuarto y servicio de criados, garage y traspatio. Pedro de la Cuesta: A-8697 y FO-2419.

AMPLIACION ALMENDARES $6,000

Avenida Primera, regalo residencia compuesta de jardín, portal, sala, hall, cuatro habitaciones, baño intercalado, comedor al fondo, cocina y gran traspatio. Mide 15 por 47. Omnibus y tranvías por la esquina. Pedro de la Cuesta: A-8697 y FO-2419.

AMPLIACION ALMENDARES $8,500

En la gran calle Doce, chalet compuesto de jardín, portal, vestíbulo, sala, comedor, cocina, cuarto y servicio de crdiados, traspatio y garage al fondo. En los altos: cuatro habitaciones, baño completo, terraza al frente y al fondo. Puede dejar $2.500 de hipoteca y cancelar por partida de 200 pesos. Cómprela con $6,000. Pedro de la Cuesta: A-8697 y FO-2419.

AMPLIACION ALMENDARES $6,750

Residencia modelo, completamente moderna: jardín, portal, sala, comedor, biblioteca, dos grandes habitaciones, cuarto y servicio de criados, terraza al fondo, garage y traspatio. Pedro de la Cuesta: A-8697 y FO-2419.

AMPLIACION ALMENDARES $4,200

En la gran calle Doce, compuesta de jardín, portal, sala, hall, cuatro habitaciones, baño intercalado, comedor, cocina y patio y garage. Pedro de la Cuesta A-8697 y FO-2419.

VIBORA $3,500

Calle Dolores número 6, entre Delicias y Buenaventura. Compuesta de sala, comedor, tres habitaciones, baño intercalado completo, cocina y patio. A una cuadra de la Calzada de Jesús del Monte. Véala. Pedro de la Cuesta: A-8697 y FO-2419.

LUYANO $3,200

En la calle Pérez, a dos cuadras de Toyo. Casa compuesta de sala, comedor, tres grandes habitaciones, baño completo moderno, cocina de gas, patio lateral y al fondo con frutales. Un regalo. Pedro de la Cuesta: A-8697 y FO-2419.

A $1,200 Y $2,200

Vendo varias casas, compuestas de cocina y patio. Todas de mampostería sala, comedor, dos habitaciones, baño, y tirantería de madera en perfectas condiciones. Se venden juntas o separadas. Véalas. Pedro de la Cuesta: A-8697 y FO-2419.

SANTOS SUAREZ $3,800

Calle San Julio casi esquina a Gral. Lee. Casa moderna compuesta de jardín, portal, sala, 3 habitaciones, baño intercalado completo, comedor, cocina, patio y traspatio con su lavadero, servicio de criado. Pedro de la Cuesta Otrapía 36 altos. Teléfonos: A-8667 y FO-2419.

OBRAPIA No. 36 DEPARTAMENTO No. 1

CHALET ACABADO FABRICAR AVEnida Central Reparto Kohly, Alturas. Trato directo. Manzana de Gómez Nro. 264. M-2325

VENTAS

48 CASAS

VENDO SIN ESTRENAR GRUPO DE casas, tres habitaciones y garage, una de dos habitaciones, sin garage; calle 1a. entre 9 y 10, Ampliación de Almendares. Vázquez. I-6850.

VEDADO: CALLE 23, ESPLENDIDA casa una planta, techos monolíticos, cuartos, 3 baños y garage; bien situada, y 100 metros terrena. Guillermo del Monte, Habana 84. M-2474.

ALMENDARES. VENDO PRECIOSA casa, a la brisa, $5.500, compuesta jardín portal sala, 3 cuartos olujoso baño intercalado hall, comedor fondo; pantry, cocina, garage; 1 cuarto y servicio. Moreno, M-7167

ALMENDARES REGIA CASA, $6.000 compuesta jardín, portal, sala, 3 cuartos, luoso baño intercalado, comedor al fondo, garage, 1 cuarto y servicio, marcos caoba, citarón, monolítica. Moreno, M-7167

VIBORA. VENDO COLOCAL CASA, moderna, $2.700 compuesta de sala, comedor, 3 cuartos, buen baño, cocina amplia, buen patio, fresca y clara, cerca del tranvía. Moreno Telf. M-7167

SE VENDE EN LA VIBORA A 20 pasos del Paradero, en la calle Patrocinio, la casa Nro. 3 construcción moderna, monolítica, de una sola planta, cuatro cuartos y todas las demás comodidades; baño moderno en colores, con agua caloiente y fría. 200 metros de fabricación. Precio muy reducido. Informa R. Larrea, A-2155 Aguiar 71.

ALMENDARES

Jardín, portal, sala, recibidor, hall, 3 cuartos, baño intercalado en colores, comedor, pantry, cocina, cuarto y baño criados, patio, garage: $5.300. Informes: O-Reilly 11, departamento 407. Telf. M-1072.

LA SIERRA

Jardín, portal, sala, hall central, 4 cuartos, baño intercalado, cuarto criados y chofer, comedor, pantry, cocina, patio, traspatio, garage: $7,700. Mide 16 por 50 metros, O-Reilly 11, departamento 407. Telf. M-1072.

VIBORA

Residencia que costó $12,000, en $5,800: jardín, portal, sala, hall, 4 cuartos, 2 baños intercalados, comedor, pantry, cocina 2 cuartos y baño criados, 2 patios, garage, mucho frente. Citarón, monolítica, O-Reilly 11, departamento 407. Telf. M-1072.

VEDADO, CALLE 17

A la entrada, espléndida casa, esquina sombra, 2 plantas, moderna, lujo. Bajos: sala, comedor con zócalo caoba, fumoir,, palm room, cuarto música, garage 2 máquinas. Altos: 5 cuartos, 2 baños lujo. Urge venta, por embarcar. Guillermo del Monte, Habana 84: M-2474.

ALTURAS DE ALMENDARES: SE vende chalet dos plantas, Avenida Central 23, cerca Avenida Victoria: $3,500 contado, más $5,000 facilidades. Véalo, es ganga. Dueño embarca e informa directamente. Telf. FO-2189.

CASA MODERNA DOS PLANTAS, la vendo una cuadra San Lázaro, con sala, saleta, tres cuartos, baño calle Aramburu 15 B dueño Correa 53, Santos Suárez Telf. I-6564

PLAYA SANTA FE SE VENDE MUY barata, buena casa con garage, próxima a playa. Informan en Ayuntamiento Nro. 117, Cerro.

MIAMI

En lo mejor de Miami. Magnífica inversión. Bungalow 4 habitaciones, dos baños, garage, servicio eléctrico completo, solar grande. Información: Mrs. María Knuckey, 1853 S. W. 10 Street, Miami, Florida.

GABRIEL PRATS CO. ARQUITECTO Constructor A $20 metro fabricación moderna. Por poco dinero le fabrico o reedifico su casa. Fabrico casas desde $1.500 8a Nro. 305 Lawton teléfono X-2516

SE VENDE A PLAZOS UNA CASA-Quinta, pegada a la carretera en lo más alto de Arroyo Naranjo y varios lotes de terrenos propios para Industrias o Colegios, con calles agua y luz. Para informes: Oficinas reparto «Ponce» Manantiales de la Caridad, Arroyo Naranjo De 1 a 5 p.m.

En lo mejor de Almendares

Calle 14. Se venden dos casas de esquina de fraile, muy modernas. Construcciones de primera, grandes comodidades. Las mejores vías de comunicación por el frente. Para verla y trato personalmente con el comprador, su dueño en una de las mismas, villa «Fulgencia»: FO-3786. Sr. Alvarez. Precio de oportunidad.

EN $7.000 SE VENDE CHALET DE dos plantas, San Mariano número 106, Víbora su dueño en los altos.

ZARPAZO DE MAXIMINO MARTInez, $1.800 hermosa residencia casa calle Armas Nro. 869 casi esquina a San Francisco. Madera, tejas francesas en resplandeciente estado. Si le interesa vea al Sr. Pérez Serrano Nro. 301

CASA MODELO DE 2 PLANTAS

Gran living room, comedor, cocina, garage, cuarto servciios de cridos, primera, 3 cuartos, 2 baños, biblioteca, hall, altos, portal y terraza. Calle 14 y D Reparto Almendares. Telf. FO-1604

SE VENDE CASA DE MAMPOSTEría en la calle Primera entre Séptima y Octava (Buenavista), con 500 metros de terreno, con jardín, portal, sala, saleta, cuatro cuartos, dos cuartos de baño, patio y traspatio y entrada para automóvil, en $2,600.00. Informan en la Ruta 58 de Omnibus Aliados, señor Jaime Gomila, Ceiba, Marianao. No se admiten corredores.

PARA CONSTRUCCIONES GRANdes, pequeñas y reformar, llamar Fonollar y Cía. Solidez y economía, tenemos planos y estudios casas económicas por 2.500 a 3.000 pesos, construya un hogar nuevo y cómodo. Telf. FO-2856

COMPRE SU CASA PAGANDO CON alquileres $500 entrada resto alquileres, lo hacen propietario preciosa casa modernista o estilo español en Alturas Arroyo Apolo véalas antes de casarse. Informan F-2384

VENDO NAVE EN 25 ENTRE 24 Y 26, Vedado, próximo a 23, $3.800 M. A. Construcción ladrillos, techo fibro-cemento, propia industria o depósito. Manzana Gómez Nro. 264. Telf. M-2325

SOLARES

SE VENDE LA MEJOR ESQUINA de fraile del Vedado, 23 esquina a Baños 22.60 metros por la calle 23 y 36 metros por la calle Baños, con un total de 815 metros cuadrados. Tiene la cloaca a 2.50 metros de profundidad, circunstancia que permite sótanos y demás servicios. Informa su propietario: Francisco Torres, Aguiar 65. Telf. A-7830

PIENSE EN EL PORVENIR Y ADquiera un terreno, dando hasta veinte y cinco pesos entrada y cinco mensuales; puede adquirir terrenos en el lugar más sano Habana. Informes F-2384

VENDO 1 MANZANA AL FONDO del Hospital de Columbia propia para industria superficie 12.428 varas a 45 centavos vara, está en reparto. Rafael Prado FO-7801

GANGA. — SE VENDE REGALADO un terreno, propio para Club, casa de botes, o balneario, entre el Yacht Club y Miramar Club, frente al mar, en la Playa. Informa Luís del Valle, Malecón 317. Telf. U-2200

VENTAS

49 SOLARES

JESUS DEL MONTE, CALLE MANgos calle asfaltada entre San José y San Luis, dos cuadras de Calzada, único por fabricar, mide 305 varas, $950.00. Marrero. M-7774

MIRAMAR: CALLE 4, Y PEGADO A 5ta. Avenida, vendo solar acera sombra, a bajo pjrecio, por necesidad embarcarme. Solamente por ocho días. Guillermo del Monte, Habana 84. Teléfono M-2474.

REGALO DOS SOLARES: REPARTO La Esperanza, esquina 13x30; 13x48 metros. Gran Avenida al Sanatorio La Esperanza. Nápoles Fajardo, a 70 cts. Teléfono FO-1255.

SE VENDE MAGNIFICA ESQUINA para fabricar. Mide 1,200 varas. Guaguas y carros en la esquina. Calle 12 y D., Lawton. Informes Teléfono FO-7669.

SE VENDE EN EL MEJOR LUGAR de Luyanó, un solar de esquina situado en Rosa Enríquez esquina a Arango y midiendo 31 metros 10 centímetros por Rosa Enríquez y 17 metros 50 centímetros por Arango, medidas ideales para parcelarlo. Precio único $1.500. Informa Ramón Larrea, A-2155. Aguiar 71.

VENDO PARCELA DE ESQUINA, lo mejor de Miramar, Tercera Avenida esquina a 16, medida ideal, 30 por 35 varas. Da para dos casas, rodeada de magníficas residencias. Precio oportunidad. Dueño: Riva. FO-1093.

VENDO SOLAR PRIMELLES ENtre Velarde y Washington Cerro 11 por 38.19 ms. $1.260 Informan Telf. F-2677

SE VENDE

En lo mejor del Vedado, calle 13 entre D. y E., uno o varios solares de centro.

PRECIO ATRACTIVO

Informes: M-3566

MIRAMAR QUINTA AVENIDA

Esquina: 24.76 por 70.
Centro: 19.66 por 70, a $4.00 vara.

ALTURAS DE ALMENDARES

Avenida de La Paz, 16.66 por 47.11 a $6.00.

ALMENDARES

Esquina: 22 por 21, a $2.60.
Centro: 12 por 22, a $2.60.

Informes directos al comprador: FO-3786, Sr. Alvarez.

SE REGALA A $2.80

Parcela, 17 por 40, frente a la Calzada de Columbia, próximo a la Avenida Tropical. Informes personalmente directo al comprador: FO-3786. Alvarez.

VENDO ESQUINA JUAN DELGADO y O-Farrill, 26.23 por 28.06 varas a $2.50. M. Louzau. I-7319

SE VENDEN SOLARES DESDE $3 vara, bien en la parte de Marianao o del Vedado, a ambas márgenes del río Almendares, la parte más bonita, alta y saludable de la ciudad. Se dan facilidades de pago. Informan Telf. FO-1513, FO-2503 y M-9941

GANGAS SOLARES DE TODAS LAS MEDIDAS ALMENDARES

12 por 22.
22 por 21, esquina.
10 por 45.
45 por 32, esquina.
22 por 45, esquina.
Informes directos al comprador FO-3786. Alvarez.

50 FINCAS RUSTICAS

VENDO FINCA MEDIA CABALLEría en los repartos cerca de Jaimanitas tiene molino, pozo tanque casa de campo, buena tierra. Precio: 3.000 pesos. Prado FO-7801

SE VENDE FINCA DE TRES CABAllerías a 15 kilómetros de la Habana, casa de mampostería dos cuartos para empleados de mampostería. Agua magnífica, dos pozos, 750 metros de frente a la carretera. Tierra laborable. Trato directo. Telf. I-5341

BONITA FINCA SE ALQUILA O vende finquiit de recreo, buena casa baño y servicio agua corriente; muchos frutales, jardín, 2 pozos, motor, a 32 kilómetros Habana, carretera. Informan M-3407

PRECIOSA FINCA FRENTE CARREtera junto Curva Cantarranas: $10.500. Inmensidad frutales escogidos, guarda-rayas, palmas, picos orientales, árboles ornamentales. Curiosa, moderna casa moderna, garage. Benítez. Malecón 304.

100 CABALLERIAS: $28,000

Entre Ciego de Avila y Florida, cercada, 25 caballerías de monte, parte se está empastando, propia para ganado. Gerardo Mauriz: M-7586, La Metropolitana 538.

150 caballerías, 50 kilómetros de La Habana, Carretera Central, río, caña, parte empjastada: $95,000; otra, 85 caballerías: $58,000. Gerardo Mauriz: M-7586, La Metropolitana 538.

Finca próxima Habana, arboleda de todas clases, gran chalet de mampostería, buena teirra y un patio servillano: $20,000; otra, 4 y media caballerías, buen batey, mucha palma: $23,000; otra, 2 y media caballerías: $5,000, tierra colorada, mucha arboleda, Gerardo Mauriz: M-7586, La Metropolitana 538.

ARROYO ARENAS: JUNTO A LA Ermita; se venden finquitas varios tamaños, todas frente a carretera, cómodas comunicaciones. Precios Gulos y facilidades pago. Vea planso Guillermo del Monte, Habana 84. Teléfono M-2474.

VENDO FINCA SANTISIMA TRINIdad o Serra, de 22 caballerías, pueblo de Aguacate, empastada de guinea, muchas palmas, árboles frutales y cafetal; se da en la venta parte de la vaquería y aperos de labranza. Informes la misma y en Consulado 63, bajos. V. Candales.

Café

ADQUIERA UN CAFETAL GRANDE ó PEQUEÑO

SE LE FOMENTA ATIENDE ADMINISTRA SIN TRABAJO NI MOLESTIA PARA VD.

PLAZOS COMODOS

SU UNICA MISION ES: RECIBIR ANUALMENTE EL PRODUCTO DE LAS COSECHAS.

SOLICITE INFORMES

Cuban Coffee Farms Developing Co. FOMENTO CAFETALERO CUBANO LA METROPOLITANA 417-418 - M-8788

VENDO FINQUITA CASA MAMPOStera nueva y todo lo necesario, lotes sin casa, con arboleda 15 kms. Habana. Finca Vega, calle Sol, Arroyo Arenas. Telf A-8603 Juan.

51 ESTABLECIMIENTOS

VENDO BODEGAS CON 400 LECHErías, con 250 cafés, fuentes de Soda, Fondas y Vidrieras; no compre sin verme. Reina y Belascoaín Café Independencia. Noceda.

ALQUILO O VENDO BARBERIA, por no poderla atender. Virtudes número 15, entre Crespo e Industria.

M.E.C.D. 2016

VENTAS

51 ESTABLECIMIENTOS

FOTOGRAFIA: SE VENDE EL STU- dio fotográfico «Infanta. Informes en el mismo. Infanta 108, entre San Miguel y Neptuno.

OPORTUNIDAD UNICA

Cedo parte de local para telas y retazos, en el mejor punto de San Rafael. Tratar, de 12 a 2 a. m. y de 6 a 8 p. m. Sr. Gutiérrez, Amistad 311, altos.

VENDO O ADMITO SOCIO PARA gran lechería, con poco dinero. Vendo 30.00. Le doy la administración y una vidriera, en 500.00, que vale $1.000. Arrojo, Belascoaín 50 y Zanja.

SE VENDE CAFE LECHERIA, POR no poderlo atender, buen contrato, poco alquiler. Precio razonable. Informes: Compostela 50, Agustín Solís.

¡VEA ESTOS NEGOCIOS!

Vendo: bodegas, cafés, barras, lecherías, hoteles, casas de huéspedes, con dinero y sin él. Véame, negocios nunca vistos. Verdaderas gangas. Galiano 509, antes 125, café. Benjamín García: M-4461.

Vendo casa, 2,000 metros de terreno, todo fabricado, 45 habitaciones y 5 casas, rentando $250.00, en $13,000. Tiene hipoteca de $7,000 moratoriada con $6.000 se compra. No pierda esta oportunidad. Benjamín García, Galiano 509, antes 125, café.

Vendo hotel, cafeé y restaurant, 70 habitaciones a la calle, con baño. Costó $85,000, la doy en $16,000, deja $1,000 mensuales libres. También vendo 6 grandes casas de huéspedes, las mejores de La Habana, a $1.500. Informes: Benjamín García, Galiano 509, antes 125, café.

Vendo café cantina, venta diaria: $80.00, en $6,000; vendo bodega en 2,500 y vendo esquina y 22 accesorias, renta $150.00, en $10,000; vendo bodega, Vedado: $1,800, los tiene de mercancías y casa para vivir, venta diaria: $60.00; otra a tasación, bodegas, cafés, propiedades. Informes: Benjamín García, Galiano 509, antes 125, café.

Vendo bodegas en $800.00, sola en esquina; alquilo otra, Calzada, con armatostes nuevos. Vendo grandes establecimientos. ¡Cañazos verdad! Véame: García, Galiano 509, antes 125, café.

Vendo una panadería: $600.00, tiene 2 hornos, para ganar dinero; vendo bodega en La Habana, todo moderno: $700.00, los eneseres valen $1.500. Informes Galiano 509, antes 125, café. García.

VENDO UNA FONDA POR NO PO- derla atender, libre de gravámen, sin problema social, no corredores, parte de contado. Informa su dueño de 3 a 6 p.m. en San Francisco 260, altos, entre San Miguel y Neptuno.

FUENTE DE SODA. — VENDO UNA en el mejor lugar de la Habana; oportunidad única para quien desee trabajar y ganar dinero, informa Beni Reniso, Prado Nro. 119 Habana.

VENDO HOTEL 56 HABITACIONES en 2.000, otro 6.500; arriendo gran hotel café-Lechería 650; otra 1.600; gran vidriera tabacos, 3.000; otra, 1.500; café barra 4.000; otra 2.500; otra 1.500; bodega 850; otra, 2.500; Panadería 6.000; otra 2.500; Cambio gran café-barra por propiedad; cambio gran bodega por propiedad, doy vuelto. Solicito socios para establecimientos. Prado y Dragones, café. M-4739 Yáñez.

BODEGA BIEN SITUADA, PAGA poco alquiler, se venden los armatostes y enseres con acción al local. Informes: 23 Nro. 75p entre B y C. Vedado.

SE VENDE UN PUESTO DE REFRESCOS con un trapiche americano, en módico precio. Informes en Teniente Rey y Aguacate.

SE VENDE CAFE CANTINA SIN alcohol. Trabaja bien, con pocos gastos. Informan: Picota 74. Preguntar por Tomás, de 4 a 6 p. m.

VENDO UNA BODEGA BIEN MON- tada, cantinera, poco alquielr. Hay contrato. Garantizo venta de $30.00. Es regalo asunto familia. Informes: Indio y Monte. Benito, café.

SE VENDE CASA DE HUESPEDES, con diez habitaciones, situada en el Paseo del Prado. Ganga. Informes: Arteaga. Aguila 113, altos, esquina a San Rafael: A_8633.

VENDO Y COMPRO TODA CLASE

de comercios: hoteles, cafés, bodegas, casas de huéspedes, tiendas, lecherías, barras, tintorerías. Véame y se convencerá. Tengo los mejores negocios. Galiano 509, café, antes 125. García.

VENDO CAFE Y FONDA EN CALLE comercial $700 un depósito leche y café $300; una cidriera tabacos sur $250; una bodegita criolla $125. Teniente Rey y Villegas vidriera café Alfredo.

VENDO GUARAPO. VENDE $6.00. Lechería $15.00 de venta, no paga alquiler, facilidades de pago. Café-comida venta $10.00. Campanario y Figuras. Caficola. Manolo, de 12 a 2 p. m.

EL MEJOR NEGOCIO, POR NO PO- derlo atender. Se vende la cantina de refrescos, sita en Reina 75. Informes en la misma.

VENDO NAVE DE 10 POR 25 ME- tros en terrenos de 1,000 metros, carpintería preparada para toda clase de trabajo. Informes: I_6251.

SE VENDE POR RAPIDO EMBAR- que pequeña casa de huéspedes, buen negocio para un matrimonio. Informan Obrapía 88, altos, casi esquina a Villegas.

GRAN NEGOCIO

En 1,500 pesos, vendo gran carnicería cerca de Prado, muy amplia y con facilidad para administrar a fondas y hoteles. Informes: José A. Ramos, Concepción 28, altos.

POR EMBARCARME VENDO UN NE- gocio de billetes de Lotería productivo. Informes: Banco del Billete. Tejadillo No. 49, casi esquina a Cuba; de 9 a. m. a 12 m.

52 BOVEDAS Y PANTEONES

BOVEDA CAPILLA Y PANTEON, las tres verdadera ganga, próximas a capilla central se liquidan juntos o separados. Ramón Grillo, portales del Necrocomio Telf. F-6010 Vedado, Nro. 1160

MAGNIFICA BOVEDA

Y osario en la calle central Acabada de fabricar con mármolo estatuario. Se vende bóveda y osario de gran lujo en la calle Ventral del Cementerio de Colón por menos de lo que costó. Nunca ha sido usada y tiene una bella alegoría. Telf U_2242 y A-6914

CAPILLA EN EL CEMENTERIO DE Colón en la calle principal de canterías, también hago cambios por una casa, tiene tres bóvedas, tiene terreno para siete más. Informes teléfono A-0498

VENTAS

52 BOVEDAS Y PANTEONES

BOVEDAS Y PANTEONES A PLA- zos, contado, osario, traslados de restos. Rogelio Suárez, jardín Hortensia, junto al Cementerio de 8 a 11 y de 3 a 7. teléfon o F-2382

53 AUTOMOVILES - ACCESORIOS

FORD 35, CUATRO PUERTAS $370 cuña Chevrolet $48; Camión Dodge $190; Ford 37, $570; Chevroolet 34, $470; Stucebaker 35, $590 y otros. Hago cambios. Reina 24 M-4366

CAMION FORD V-8, DEL 37, DE 1 y media tonelada, carrocería de estacas, caseta cerrada, gomas doble. Igual que nuevo. Verdadera ganga. Facilidades, «El Relámpago», Concha núm. 969.

CAMION CHEVROLET DEL 35, DE 1 y media tonelada, carrocería de estacas, reforzado, doble gomas; otro chassis Chevrolet, del 37, con paratrisas. Dos gangas. «El Relámpago», Concha núm. 969.

NO SE CANSE BUSCANDO POR otros lugares, la ganga que sólo «El Relámpago» tiene: Chevrolet Sedán, dos puertas 1930, en perfectas condiciones mecánica, Concha número 969.

VENDO FORD SEDAN, CUATRO puertas, del 34, vestidura de cuero, porta-maleta, su estado de conservación magnífico. Es una verdadera ganga con facilidades, «El Relámpago», Concha núm. 969.

LA OPORTUNIDAD DE SU VIDA LA tiene «El Relámpago»: Ford Coupé convertible del 35, radio, propio para sportman o joven de gusto, Concha núm. 969.

NO PAGUE MAS DE $100,00 POR un buen automóvil. Chevrolet: 70 pesos; Marquette: $80.00; Graham Paige Secán: $100.00; Buick: $80.00. Gangas, «El Relámpago», Concha número 969.

VENDEMOS PIEZAS NUEVAS Y DE mucho uso para el interior de la República, a los precios más famosos de «El Relámpago». Escriba inmediatamente: Concha núm. 969.

GANGA: SE VENDE UN CAMION Ford, de carrocería cerrada, propio para reparto, de 3 cuartos toneladas. Informes: Telfs. M_6843 y FO_1968.

CAMIONCITO REPARTO 1934, FORD, como nuevo mecánica, pintura, gomas. Se dan facilidades y se admite carro en cambio. Agencia Ford de Marianao: FO_9220 y FO_9240.

CHEVROLET 1936, DOS PUERTAS, en muy buenas condiciones. Se dan facilidades y se admite carro en cambio. Agencia Ford de Marianao: FO-9220 y FO-9240.

FORD CUATRO PUERTAS 1934, VES- tidura de piel, mecánica, gomas y pintura como nuevo. Se dan facilidades de pago. Agencia Ford de Marianao: FO-9220 y FO-9240.

GANGA: AUTOMOVIL CHEVROLET, año 1936, con radio, lo vendo al primer postor, por embarcarme. Enteramente nuevo. Puede verse: miércoles 17 de julio, en Virtudes número 38, de 10 a 2 de la tarde.

SE VENDE POR EMBARCAR, DOD ge del 37, como nuevo: 280.00 contado y el resto pagarés cómodos. Séptima y 14, reparto Miramar: FO-1168.

EN $160, SE REGALA UN PACKARD turismo de gran presencia; 6 cilindros, 7 pasajeros. Urge. Estévez, 18.

GANGA: FORD DE 4 PUERTAS, DEL 34, acabado de pintar y con 4 gomas nuevas, en $300,00. Compostela 108, entre Sol y Luz.

SE VENDE CHEVROLET 1937,

Master de Luxe sedan casi nuevo verlo en Monte 296 entre Estévez y Pila. Informes A-2155

SE VENDE UN DODGE BROTHER, dades de pago. San Lázaro 95 entre en buenas condiciones, doy facili- Aguila y Blanco.

MAGNIFICO CHEVROLET CUATRO puertas de 1932, pintura vestidura y mecánica como nuevo. Muchas facilidades. Llamar Sr. Alcrey. Telf. F-2139

CAMIONES Y CHASSIS MODER- nos Ford y Chevrolet, en buenas condiciones de mecánica, pintura y gomas. Con poca entrada y muchas facilidades Agencia Ford de Marianao FO-9220 y FO-9240

VICTORIA DE 1933 ACABADO DE pintar y en buenas condiciones de mecánica se vende barato y muchas facilidades Agencia Ford de Merianao

LINCOLN- ZEPHYR DE 1936 ACA- bado de pintar, vestidura de piel bueno de mecánica con poco dinero de entrada y muchas facilidades Agencia Ford de Marianao FO-9220 y FO-9240

PROPIOS PARA PANADERIAS Y Tintorerías se venden cuatro camiones de reparto, con poco entrada y muchas facilidades Agencia Ford de Marianao

VENDEMOS VARIOS CARROS CE- rrados, distintas marcas, con muy poca entrada, y se hace cambio, sin efectivo, aprovechen esta gran facilidad. Latour Zanja y Lucena.

SE VENDE CRASSIS NUEVO COM pleto. caseta motor buda petróleo 86 H.P. frenos de vacío. Precio: 2,695 pesos. O_Reilly 52 esquina a Habana.

PISICORRE (TIPO GUAGUA) CHE- vrolet 1936. Pintura, vestidura, todo nuevo. Urge venta. Plazos cómodos. Señor Valdespí, Manrique 230. Telf. M-7855.

VENDO PLYMOUTH CERRADO, DE 4 puertas, verde, lujo, del 37, flamante. También cuña Ford del 31, en buen estado. Telf. I_5558. Fregun tar por Amadeo, Palatino 2.

54 MAQUINARIAS

SE VENDE UN EQUIPO COMPLETO para fabricar jabón, compuesto de una caldera de 75 caballos, 8 pailas, trasmisiones, moldes, tanquies, secaderos, etc. Informan en el Telf. M_8439

SE VENDEN CORTADORES DE HO- jas de tabacos y maquinarias de cigarrería en general. Ramón Rodríguez, Nueva del Pilar Nro. 14 altos, Telf. U_5824 Habana.

NECESITO DINERO. VENDO UNA máquina Chandler Nro. 4 en muy buenas condiciones en $350.00 una planta eléctrica compuesta de un motor de petróleo de 50 H. P. y un dinamo de 35 H.P. en $300. Rivero. Obrapía y Oficios.

IMPRENTA. SE VENDE UNA MA- quina rotativa, una guillotina de ruedas, francesa y un motor eléctrico trifásico de dos caballos. Plaza del Vapor 69, por Aguila, Habana. De 3 a 4 de la tarde.

VENDO POR RETIRARME DEL NE- gocio, Fresadora Universal, Torno, Taladro, Prensa de mano, Segueta eléctrica, Recortador, aparato Soldadura eléctrica, Horno de templar, Compresor y Pistola de pintar, Hornos de secar pintura, Tambor de pulir piezas de metal, Sizallas de pie y de mano, Cuchilla circular para metal, Máquinas de limar para Troqueles, Rebajadora de superpicie de cinta de esmeril, Bancos, Tornillos, etc. Teléfono M-3402

VENDO CALDERAS VERTICALES, 3, 10, 15, 40, 50 H. P. otros tamaños, Autoclave Laboratorio, otro para conservas, Máquinas vapor revesibles, 25 caballos, tuberías regadío 3 pulgs. Rodríguez, Santa Catalina 15, Cerro Habana Telf. I-6993

VENDO PLANA DE CARPINTERIA de 8 pies por 18 pulgs. con cuchilla de 16 y una espigadora Fay Egan o hago negocio por motor petróleo funcionando de 15 a 25 H. P. Informes: M Montes, Colón 145 Sagua

VENDO PASADOR DE GUAYABA Y tres pailas de cobre; planta de éter; 3 centrífugas, de 18 por 30; winches eléctricos, de vapor y de mano; compresor de aire, 4 por 4 y 6 por 6, Curtis; correas, poleas, diferenciales, 2, 4, 6 y 10 toneladas; motores eléctricos, 10, 15, 35, 50 y 50 HP..; tijera y punzón para herrería; plantade pasteurizar Burray, cortina salmuera, camión volteo. Manila 314, Cerro, Hilario García: I-5619.

VENTAS

54 MAQUINARIAS

PLANTA ELECTRICA DIESEL 3 Kw. 110 volt, Pizarra motores de petróleo hasta 10 H.P. muy baratos, O_Reilly 52 esquina Habana.

VENDO PLANTAS DE HIELO YORK 1, 2, 3, 4, 8 y 30 toneladas; molinos para cacao, maíz, sal Nordy, 6 mazas, 24 por 9; bombas Triplex PP., 450 galones por minuto; conkey Duples, 1, 2, 3, 4, 5, 6 y 13 pulgadas; bomba vacío; máquina de vapor, 10 y 100 HP.; motor de petróleo, 120 MWM; cepillo cuatro caras, Fay; escoplo, barrena y cadena; turbina, 2, 3, 4, 5 y 6 pulgadas. Manila número 314: I-5619.

56 MUEBLES Y PRENDAS

REINA 56. UNA LIQUIDACION forzosa dejar local máquinas, caja hierro y vidriera, Frigidaire cantinas y neveras.

ANILLOS DE COMPROMISO
DESDE $3.00 HASTA $100.00
"LA CASA MUXELLA"
Lamela y Torrubia
Neptuno 13 - Telf.- A-0309

DINERO SOBRE JOYAS
LA CASA MUXELLA
Neptuno 13 - Telf. A 0309

A PERSONAS DE GUSTO Y NO mueblistas se venden 1 juego tapizado de Living-room, 1 comedor Renacimiento Español y 2 juegos de cuarto, arte moderno; uno lindísimo con las mesitas de noche pegadas a la cama, elegantísima coqueta y chiffo rrober con su cómodo butacón. Se dan a mitad de precio, por queder cambiar de estilo. Calle 28 entre 5 y 7, Miramar. La ruta 32 pasa a media cuadra. (Por 28 la primera casa después del garage).

JUEGO CUARTO 3 CUERPOS $28.00 otro 3 cuerpos con chifforrober $55 otro 3 cuerpos caoba $70 escaparate lunas $9 cama $4 aparador; piezas sueltas Maloja 81 San Nicolás y Manrique

POR EMBARCAR PRONTO VENDO barato, juego cuarto nogal completamente nuevo radio diez bombillos, último tipo. Calle 12 entre 3a y 4a. Ampliación Almendares. (Casa Verde).

SE CAMBIAN DOS CAJAS CAUDA- les, por una caja archivo. «La Casa de los Hules»: Telf. U-3400.

A-6827: LIQUIDAMOS
A PLAZOS COMODOS

Muebles finos y corrientes: joyas, ropas, equipajes, neveras, radios, máquinas coser y escribir, lámparas modernas, pianos, cajas de hierro, cuadros, gobelinos y demás objetos que no mencionamos. Todo se liquida este mes, por reformas. No compre sin visitar «La Competidora», en Gloria 68, esquina a Indio. Telf. A_6827, G. Arango y Compañía.

FAMILIA VENDE JUEGO DE SALA Arte moderno, con solo un mes de uso. Se da barato. Véalo en San Nicolás número 356, entre San Miguel y San Rafael.

SE VENDE UN MAGNIFICO JUEGO de comedor, de 4 piezas, 6 sillas y 2 butacas, en buen estado, en $100.00. Es una ganga. Calle Paseo 606, entre 25 y 27, Vedado. Telf. F-3766.

VENDO LUJOSO CUARTO CAOBA, 3 cuerpos, completo, finísimos tirador es: $125.00; comedor y recibidor Renacimiento; living- room ocho piezas, nuevecito; lámparas Renacimiento, comedor, Prado 159, departamento 3.

OPORTUNIDAD PARA PERSONAS de gusto, por tener necesidad de embarcar. Vendo todo el regio mobiliario de una casa, compuesta de juego de sala moderno, de comedor blanco, dos cuartos completos y regias lámparas, vajilla, piano, etc. Se puede ver de 9 a 12 a. m., calle 15 número 953, entre 8 y 10, Vedado. Teléfono: A-6500.

¡¡¡ SALDO !!!

De muebles en bellísimos estilos y al alcance de todas las fortunas: juegos de cuarto, comedor y sala. Véalos hoy mismo. No pierda tiempo. «El Capricho», Angeles 22, entre Estrella y Maloja: A-7077.

NECESIDAD URGENTE, VENDO juego cuarto caoba, $45.00; otro $65 con chiforrober 3 cuerpos $160. Comedor Renacimiento $65, tipo bargueño $05, Renacimiento $45. Sitios 111 Campanario y Lealtad

VENDO MESA COMER, TRES TABU retes nuevos, goma garage 34 pies, y extinguidor incendio. Amistad 136 de 8 a 12 y de 2 a 6 Zaguán izquierda Oficina.

MAQUINA PARA HACER DIREC- ciones de sobres o recibos. Se vende un adresógrafo Rapid eléctrico, con su gabinete, con 30 gavetas, propio para sociedad o cosa análoga. Vale nuevo: $700.00. Se da por $180.00 y está completamente nuevo. «El Aguila de Oro», Teniente Rey 83. Pernas y Compañía.

VENDO LIVING-ROOM CAOBA ES cogida seca. Una preciosidad. No trato mueblistas. Aproveche, me mudo día dos. Concordia 58, 1er piso esquina a Perseverancia.

VENDO LUJOSO CUARTO 3 CUER- pos, última moda, caoba completa, se da muy barato. es una ganga, también comedor Renacimiento, con lámpara Living_room tapizado recibidor, arte moderno, lámpara adorno. Prado 111, altos, Genios y Refugio.

FAMILIA PARTICULAR VENDE LU joso cuarto tres cuerpos, último modelo $30 otro más grande, $45; sala, $35; comedor renacimiento $65; valen doble. Escobar 63, San Lázaro y Lagunas.

FAMILIA PARTICULAR VENDE precioso cuarto 3 cuerpos moderno, butacón tiradores finsimos, $135.; lujoso comedor renacimiento, cueros repujadores, todo sin estrenar, es oportunidad. Pocito 22, Marqués González y Santiago.

FAMILIA VENDE REGIO COMEDOR renacimiento, cueros repujados, $95; lujoso cuarto 3 cuerpos butacón tiradores largos, $125; lámpara madera, $25; recibidor $38, living room. Salud 54 Escobar y Lealtad.

REFRIGERADOR GENERAL ELEC- tric de 9 pies capacidad, buen estado y funcionamiento. se vende en $70. Calle 10 Nro. 8 entre 5a y Calzada. Hermanas de la Caridad.

VENDO A PARTICULAR, JUEGUI to cuarto para jovencita. Informan habitación del estudiante, San Francisco 311, entre San Rafael y San Miguel. Verlos: de 8 a 5, o en Reina 28. azotea.

OPORTUNIDAD: FAMILIA AMERI cana vende todos sus muebles por embarcarse: tres juegos de cuarto, sala, comedor completos, en buenas condiciones. Calle 4, esquina a 11, edificio Lobo. apartamento 2_F.

JUEGO CUARTO MODERNO: $18.00, lunas y bastidor nuevos; el de tres cuerpos, menos de $32.00; radio mueble: $10.00, por pronto embarque. Sitios núm. 40 entre San Nicolás y Rayo

VENDO A PARTICULARES, MUE- bles finos de mi casa. J Nro. 110, apartamento No. 4 2 a 6 p.m.

MUEBLES EN GANGA: CONS- truídos en las mejores maderas, estilos modernos y elegante. Grandes facilidades de pago. Admitimos muebles en cambio. Visítenos y se convencerá. Díaz y Chao, Neptuno 197 y 200. entre Belascoaín y Lucena: U-5154.

VENTAS

56 MUEBLES Y PRENDAS

MUEBLES A PLAZOS

Y al contado. Casa Hierro. Compostela y Merced. Precio de liquidación, desde los más modestos hasta los más lujosos. Tomamos muebles usados en fondo. Vea nuestra exposición: M_1220. Alquilamos muebles.

Liquidamos un variado surtido en lámparas y objetos de arte y plata.
«LOS TRES HERMANOS»,
Consulado núms. 94 y 96.
M-3534.

PULSERAS Y DIJES

Liquidamos miles de pulseras de oro y dijes de oro y platino con brillantes. Alhajas antiguas y modernas en profusión cuadros, cricifijos, rosarios de oro, porcelanas antiguas y modernas. Juegos completos de café, te y cubiertería. Bandejas, candelabros, jarras y palanganas, todo de plata maciza.

CARBALLAL Y HERMANOS
San Rafael núm. 138, entre Belascoaín y Gervasio.
U-5744

NEVERAS
Americanas, reconstruídas y garantizadas.
REFRIGERADORES

De uso, con garantía de todas marcas y tamaños. Rionda, Infanta 1059 entre Desagüe y Benjumeda. frente a Pennino: U-3968.

Muebles muy baratos

Juegos completos de caoba para cuartos, comedor, sala, etc., modelos en todos estilos y tamaños, finos y modestos. No pague lujo.

$1.50 SEMANAL

Cambiamos sus muebles en parte de fondo por nuevos y hay cantidad en liquidación. También se vende 1 caja caudales. Vea y recomiende esta casa.

«EL FENIX»
Picos, Carballido y Compañía
Neptuno y Soledad.
U_1360

SALUD 11

ACABADITAS DE LLEGAR VEALOS

Juegos livingroom, finísimo; cuarto, sala y comedor, Renacimiento, Arte Moderno; lámparas, neveras, refrigeradores, pianos, radios, juegos-mimbre, sillas, sillones, camas, escaparates sillas-café Viene sillones-barberos. Oficina: burós, archivos, máquinas escribir, contadoras, mamparas, caja hierro de 6 puertas, fuente soda y molinos. Visite esta casa. Salud 11: M-9136.

CAPAS Y FLUSES, DESDE $2
RADIOS, DESDE $5.00

Camisas, pantalones y zapatos, liquido una gran existencia, procedentes de subastas; muebles oficina, máquinas escribir, sumar, coser. Véalas: Monserrate número 39 y parque Zayas. «La Hispano Cuba».

VENGA A VERNOS EN SEGUIDA

AHORRARA DINERO. FACILIDADES DE PAGO. TOMAMOS SUS MUEBLES A CAMBIO

"LA CASA LOPEZ"
BELASCOAIN 76
ENTRE JESUS PEREGRINO Y POCITO
TELEFONO U-1541

MUEBLES BARATOS

Liquidación permanente de Radios, Juegos de Sala, Cuarto y Comedor.
A VERDADEROS PRECIOS DE GANGA

JUEGO CUARTO MODERNO: $18.00, lunas y bastidor nuevos; el de tres cuerpos, menos de $32.00; radio mueble: $10.00, por pronto embarque. Sitios número 40, entre San Nicolás y Rayo.

SALUD No. 9
BAULES Y MALETAS DESDE $1.00

Gran surtido en maletas de cuero finas que estamos liquidando por la mitad de su valor. También se está liquidando un lote de lámparas en varios estilos, objetos de arte, neveras, frigidaire, radios, un juego sala dorado, muebles de oficina, juegos cuarto, sala y comedor. La Casa Inglesa. Salud 9 esquina Rayo. M-7179

VENTAS

56 MUEBLES Y PRENDAS

VENDO HERMOSA COCINA DE GAS 4 hornillas, horno, asador dos gavetas para utensilios, está como nueva, costó $84.00, la doy por menos de la mitad. Para verla O 306 altos, entre 27 y Jovellar.

MAQUINA «SINGER», DE OVILLO central, completamente nueva: 25 pesos. Prado número 115, bajos, entre Refugio y Genios.

¡¡OPORTUNIDAD!!
ESPECIALIDAD EN ESTILO INGLES

¡NO PAGUE LUJO!
VISITE LA MUEBLERIA Y TAPICERIA «GARCIA ESPINOSA»
EN SAN RAFAEL Y SOLEDAD
ELEGANTE Y COMODOS LIVING ROOMS

Verdadera ganga en juegos de cuarto de 8 piezas, con elegante butacón, en 100.00. ¡Dando y dando! Necesitamos dinero. No se cobra lujo porque no lo tenemos. ¡Además! porque somos obreros, directores y propietario. Nota: Hacemos tapicería en general y pintamos mimbres con aparato eléctrico. Nuestro teléfono: U-1424. English spoken.

¡¡OPORTUNIDAD!! JUEGOS DE cuarto, de 8 piezas, con elegante butacón, a $100.00. ¡Dando y dando! Necesitamos dinero. También chaislongs de imitación piel y juegos tapizados a precios increíbles. Mueblería «García Espinosa», San Rafael entre Aramburo y Soledad.

MUEBLES DE GANGA

Juegos cuartos: $25.00; idem. tres cuerpos $40.00; sala, $12.00; comedor desde $25.00; escaparates: $9.00; con lunas, $15.00; mesas correderas, $4.00; aparadores, $6.00; 6 sillas y 2 sillones $10.00; neveras, $10.00; máquinas de coser y escribir. Se cambian y se compran toda clase de muebles, pagando más que nadie.

«LA PRINCESA»
San Rafael 107, entre Escobar y Gervasio. Telf. U-5926.

VENDO FRIGIDAIRE GENERAL Electric casi nuevo; juego de sala $11, cuarto $3, comedor, recibidor tipo $20, muebles sueltos. San Rafael 62-A, bajos, taller, casi esquina a Campanario.

MUEBLES EN GANGA

Juegos de cuarto, Arte moderno: $4.00 mensuales; comedor, caoba, último estilo: $3.00 mensuales; sala y recibidor, modernísimo: $3.00 mensuales; juego de cuarto, tres cuerpos, caoba, últimas creaciones: $5.00 mensuales.

Precios muy bajos.
«LA EMINENCIA», NEPTUNO 188

LA PREDILECTA
LA CASA QUE NO COBRA LUJO

Gran liquidación de lámparas de sala, comedor, cuarto, biblioteca, de bronce, cristal y madera, cuadros, alfombras y objetos de arte y artículos para regalos, a precio de ganga.

"LA PREDILECTA"
San Rafael y Oquendo,
(al lado del bar).
U-2530.

DELINEANTE, ARQUITECTO, INGE- niero, se vende una mesa magnífica nueva sin estrenar. Genios 23 bajos, entre Industria y Consulado. Sr. Casimiro.

UNA MUDADA INESPERADA NOS la hecho el señor Alcalde, del 94 para el 418, no crean que es un pase de la bolita aun cuando ambos suman 13, J. Naveira S. en C. En Galiano 418, también les puede hacer el cambio de sus muebles viejos por nuevos sin que el Sr. Alcalde lo ordene.

UTILES DE OFICINA

MAQUINAS DE ESCRIBIR, MA- quinas de sumar, mimeógrafos, burós, archivos, Kardex, tarjeteros, cajas de hierro, armarios acero, bibliotecas, juegos recibidor, O-Reilly 58, entre Habana y Compostela. Telf. M-8638.

TALLERES L. C. SMITH CORONA
LUIS FERNANDEZ

Servicio certificado para reconstrucción de toda clase de máquinas de oficina, relojes marcadores de tiempo, cajas registradoras, etc.

Renovación de toda clase de equipos de oficina.

Igualas. Cambios. Accesorios

Garantizamos los encargos del interior. Servicio mensual por módica cuota.

COMPOSTELA NUM. 56
(entre Obrapía y Lamparilla)
Teléfonos A_7743 y M-2282

MUEBLES DE OFICINA
VENDO Y COMPRO

Burós, sillas giratorias, pupitres, libreros, satélites, juegos de recibidor.

CAJAS DE HIERRO

Caja de archivos, armarios de acero, archivos, tarjeteros, Kardex. Aproveche la liquidación de un lote de máquinas de escribir y sumar.

MAQUINAS DE ESCRIBIR

Suimar, calcular, mimeógrafos y adresógrafos.

«LA NACIONAL»
Teniente Rey y Amargura
Villegas número 93, entre E
Telf. A-9915

MAQUINAS ARCHIVOS

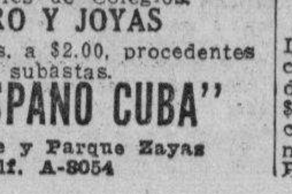

BUROS
CAJAS
Pupitres

Materiales de Colegios.
DINERO Y JOYAS
Fluses y capas, a $2.00, procedentes de subastas.
"LA HISPANO CUBA"
Monserrate y Parque Zayas
Telf. A-8054

VENTAS

57 UTILES DE OFICINA

LA CASA GONZALEZ

Burós, bibliotecas, pupitres, sillas giratorias y toda clase de muebles para oficinas.

MUEBLES DE OFICINA
VENDO Y COMPRO

Archivos, tarjeteros, Kardex, armarios de acero.

CAJAS DE HIERRO

Sumar calcular, mimeógrafos, adresógrafos.

MAQUINAS DE ESCRIBIR

Compostela 43, entre Progreso y O-Reilly.

O-Reilly 58, entre Habana y Compostela.
Telfs. M-8638 y M-8081

MAQUINAS DE OFICINA
DE USO Y RECONSTRUIDAS
VERDADERAS GANGAS

Underwood, Royal, Remington, L. C. Smith.

Máquinas de sumar y calcular de todas marcas.

Precios especiales a escuelas
REPARACIONES, VENTAS CAMBIOS, COMPRAS

COMPOSTELA NUM. 56
entre Lamparilla y Obrapía
A-7743 — M-2282

58 LIBROS E IMPRESOS

LIBROS ACABADOS DE LLEGAR de las editoriales Zig-Zag Tor, Claridad, Acento, Letras y Cultura los damos a razón de 5 centavos el peso chileno y 35 centavos cubano el peso argentino. Estos precios únicos son un 30 por 100 más bajos que los que cobran otras casas. Para gozar de esta ganga hay que venir personalmente a buscar los libros. Librería «Paquín», Obispo y Compostela.

LIBROS Y MODAS

Constantemente recibimos las mejores revistas de modas que se publican en París Viena, Berlín, New York, entre las que se encuentran las del «Chic Parisién», que son las mejores.

Todos los libros que pueda necesitar, los encontrará en esta casa a los mejores precios. Sección especial de compra-venta de libros antiguos en general, con o sin grabados, especialmente de América y con preferencia de autores cubanos, que tratan de Cuba o hechos en Cuba.

En todos los libros de importación europea hacemos un descuento especial por liquidación, según la importancia de la compra.

LIBRERIA ALBELA
Belascoaín y San Rafael: U-5783
Apartado 511, Habana.

59 RADIOS

RADIO FONOGRAFO Y 12 DISCOS variados. Gabinete y fonógrafo de radiola 47, RCA., Westinghouse y chassis Lafayette 1937, 3 bandas, 8 tubos metálicos. Mueble grande y elegante. Todo conservado y funcionando bien. Se vende en $50.00. Infanta 454, altos.

ATENCION — SE VENDE UN RA dio Philco y 1 nevera Nacional nueva y algunos objetos más. Mariano 322, Cerro.

VICTOR DOBLE ONDA: $25.00, OTRO «Supertone», onda corta y larga, completamente nuevo: $35.00. Facilidades pago. San Lázaro 331 B, entre Mazón y Basarrate. Exclusivamente 12 a 6 p. m.

SILVERSTONE COLONIAL

Venta especial del maravilloso radio «Colonial», el de más alcance y la voz más clara. De los famosos refrigeradores «Apex», los más eficientes y económicos. Y de los muebles clásicos y novísimos estilos, con grandes rebajas de precios y ventajosas facilidades de pago.

LA CASA RUISANCHEZ,
Angeles y Estrella: M_2024.
Sucursal: La Colonial», Reina 111, mueblería y joyería A-9221.

60 INSTRUMENTOS DE MUSICA

PIANOS
de cola y verticales
de las famosas marcas:

Steinway
NEW YORK - HAMBURGO
Gaveau
PARIS
R. Gors & Kallmann
BERLIN
Steinberg
BERLIN
Bogs & Voigt
BERLIN
Jesse French
NEWCASTLE, IND.
Winter Co.
NEW YORK

25 modelos en stock

Exclusiva de venta para Cuba:
Universal Music & Commercial Co. S. A.
San Rafael 10. M-8487. Habana

VENDO MI PIANO EN $48. FLAMAN te, teclado blanquísimo, chico, propio para estudios por sus lindas voces. Lawton 1319 entre Concepción y San Francisco, Víbora.

VENDO RAPIDAMENTE PIANO ME- jor de Cuba. No tiene dinero hago cambios o paga cuando pueda. «El Corazón de Jesús. Salud 47 entre Manrique y Campanario. M_2252

LIQUIDAMOS

30 pianos de cola y 60 verticales. Liquidamos pianos de las mejores marcas, alemanes y americanos, a precios de ocasión, desde $7.00 mensuales y $4.00 en alquiler. Representación exclusiva del Wurlitzer y Julius Bluthner de Alemania. «La Internacional», Prado número 78, esquina Trocadero.

VENTAS

60 INSTRUMENTOS DE MUSICA

PROFESORA VENDE SU PIANO Kallman alemán, y otro americano. Pueden verse tods hors. Urge venta. 12 número 22 entre F y G, reparto Batista, frente destilería «Habana».

VENDO UN GRAN PIANO ALEMAN de marca famosa, chiquito, modernísimo, de caoba maciza, color nogal, está nuevo y lo doy barato. Venga y vea. Dragones frente al Teatro Martí.

"LA PREDILECTA"
San Rafael esquina a Oquendo

Gran liquidación de pianos de las más famosas marcas americanas y europeas, con absoluta garantía, propios para profesional o estudiante. Los liquidamos a precios increíbles y con facilidades de pagos. Traiga usted experto. Alquilamos desde $2.00. San Rafael y Oquendo. al lado del bar. Telf. U-2530.

AFINADORES

AFINE SU PIANO POR $3.00 CON toda garantía y seguridad. Manuel Domínguez, afinador mecánico y barnizador de pianos, graduado en la escuela «Danguard» en New York. Taller de Reparaciones: Dragones entre Prado y Zuolueta Telf. M-3040

61 DE ANIMALES

VENDO MIS CANARIOS HAMBUR- gueses, muy cantadores, los doy muy baratos por no poderlos atender. Escobar 514 entre Zanja y Salud.

SE VENDEN

Buenas vacas lecheras, novillas añojas, toros, mulos para arria, una mula caminadora, una jaca 7 cuartas, caminadora. Informes: Ayestarán 15. Telf. U_1129.

SE VENDEN PERRITOS PEKINES, maltés, Pomerainia. Oquendo 561 entre Jesús Peregrino y Pocito. U-2639

SE VENDEN LINDOS CACHORROS legítimos Doberman- Pinsher, con magníficos Pedrigree. Telf. FO-7441

POR TENER POCO POTRERO VEN- do 13 vacas y novillas bien cruzadas y 10 añojas, en $550 en carretera de Vento, Kilómetro 6, Fernández.

VENDO A PRECIO DE SITUACION: mulos, carros y arreos de todas clases; caballos, mulos de monta y Pony, 4 potros sementales, 7 y media cuartas, bonito color; 40 mulos criollos domados de monta y carros cerrados para lecheros y un burro semental, criolla; una cesta de mimbre, con sus arreos, montura y una Pony. Domingo Jarro, Marina y Atarés, Jesús del Monte. Telf. X-1876.

62 OBJETOS VARIOS

SE VENDE POR EMBARCARSE DUE ño bote estilo Snaid 13 pies muy seguro con folio recreo magníficas condiciones. Informa Atilano, La Concha Playa Marianao Telf. F-7114

SE VENDE TANQUE VERTICAL DE plancha de acero, fondo cónico, mil galones de capacidad, provisto de serpentín para vapor y revolvedora. Propio para fábrica de desinfectantes o de jabón. Telf. FO-1538

PELUQUEROS Y BARBEROS: POR no poderla atender su dueño, se vende la acreditada barbería y peluquería Martí 96, Regla, o los muebles: 2 máquinas de rizo permanente; 1 máquina, sin uso, para rizo Croquinol, marca Prémier; 1 espejo de luna biselada, de cuatro mestros de largo, por uno y medio de ancho, con mármol; 3 sillones marca Koken, poco uso, y demás mobiliario. En la misma informan.

LANCHA: VENDO UNA, 20 PIES; capacidad 8 pasajeros, parabrisa, techo, motor 6 cilindros, arranque eléctrico, sirena; lista para navegar. Informan Astillero, Domingo Díaz. Río Almendares.

VENDO GEMELOS MARCA «ZEISS», completamente nuevo de gran aumento, 10x50 Severino Fernández, Carlos Tercero 1 de 8 a 12 m

CAPAS DE AGUA, TIPO POLICIA, Barragán legítimo, de montar e infantería a remate Aguila Nro. 110, altos, entre Trocadero y Colón.

Dinero-Hipotecas

63 SOLICITUD

PRESTO DINERO DESDE $500.00

en adelante, en primeras hipotecas. Interés desde el 6 por ciento. No corredores. Telf. A-6836. Campanario 90, bajos, entre Neptuno y San Miguel ,Sr. Correa.

TENGO PARA COLOCAR EN PRI- mera hipoteca $50.000 en pequeñas cantidades no menos de 1.000 a $10.000. Operación rápida. Reserva J. P. Quintana, Chacón 23. M-8182.

DINERO

Facilito grandes y pequeñas cantidades en primera hipoteca desde el 7 por ciento en adelante, para la Habana y sus barrios. Compro y vendo casas, solares y créditos hipotecarios. Compro y vendo Bonos y Acciones.

Julio C. Granda
Obrapía 33. Telf. M-5321 y FO-1668.

DINERO

No pierda tiempo. Cuando necesite tomar dinero en hipoteca o pagarés, vea a M. Fernández, San Ignacio 50, Telf. M-9272 de 2 a 5. Operación rápida y absoluta reserva.

64 OFERTAS

SE FACILITAN EN HIPOTECA SO- bre propiedades en Habana y Vedado, desde quinientos hasta diez mil pesos. Obispo 21. Martín.

DINERO

Doy dinero en todas cantidades, sobre autos, muebles, etc., con buena garantía al momento. Absoluta reserva. Consulado 205, altos, notaría. De 9 y media a 12 a. m. y de 3 a 5 p. m. Telf. A-9969. Sr. Abascal.

DINERO
PIGNORAMOS Y COMPRAMOS

Muebles, joyas, ropa y todo objeto que represente valor. Visite «La Competidora», Gloria 68, esquina a Indio. Telf. A-6827. G. Arango y Compañía.

DINERO
Sobre joyas,
en todas cantidades.
«LA PERLA»,
Animas 84, casi esq. a Galiano.
Telf. A-8222.

Dinero-Hipotecas

64 OFERTAS

DOY DINERO EN HIPOTECAS AL 7 por ciento. Operación en 24 horas. También sobre bóvedas, panteones, alquileres de casas, condominio, etc. Véame. Alberto Cuervo, edificio La Metropolitana 342, O-Reilly y Aguacate: M-2808.

TENEMOS DINERO EN TODAS CAN- tidades para invertir en hipotecas. Basterrecrea, Bufete y Notaría. A-6171

PARA LAS DAMAS

67 PELUQUEROS

«JUNY», PELUQUERO DE «LUCY», «Llorens». Permanentes a domicilio desde $1.00, $1.50 y $2.00; Corte ondeado 40 cts., Marcel 50, Peinados, 40, tintes, $2.50. Arreglo permanentes demasiados rizados y quemados. A-6793 y F-7241

70 INTERES PARA LAS DAMAS

Haga economías, señora

Los tiempos son críticos, pero tenemos que vestirnos Josefina, Neptuno 121, altos, ofrece a precio de costo los vestidos que tiene, por esperar la nueva remesa. Su sombrero viejo le será arreglado, limpio y planchado como nuevo, por muy poco dinero. Su niña lucirá bien vestida a bajo costo, si ordena su trajecito a Josefina. Alquilamos trajes de novia completos. Josefina, Neptuno 121, altos: U-6252.

CORTE MODERNO NACIONAL
SISTEMA «MENDEZ» OFICIAL

En poco tiempo puede hacerse experta profesora por el más moderno de los sistemas. Desde las primeras clases confeccionará sus vestidos por figurín. Clases garantizadas a domicilio y correspondencia. Adquiera este valioso método en la Central. Campanario número 304, primer piso, esquina a Neptuno. Horas: 9 a 12 y 2 a 6. Molces a medida de todas clases. Moralidad. Todos los sistemas son oficiales, ya que están legalmente registrados.

SISTEMA "ALEMANY"
INSTITUTO NACIONAL DE CORTE Y COSTURA

La señora Matilde Alemany, creadora de la última creación (sistema oficial), pone a vuestro alcance la forma de hacerse profesora de corte y costura en corto tiempo. El método «Alemany» está recomendado por la Secretaría de Educación, y por el supremo arte del buen vestir. Recuerde que la enseñanza por este método está garantizada. Numerosas profesoras se sienten orgullosas de haberse graduado y haber obtenido el título por este método. Le garantizamos que usted confeccionará sus vestidos perfectamente en las primeras lecciones. Usted no desconoce la última palabra de la Secretaría de Educación, que todos los sistemas tienen el mismo derecho de enseñar en escuelas públicas. No se deje sorprender de cierto sistema que dice ser el único. ¡Incierto! Por lo tanto, usted debe estudiar por este método, el mejor de todos los métodos en cuanto a la moda. Numerosas sucursales en toda la Isla: señora Orfila, Compostela 114_B.; señorita Hortensia, Atocha 6, Cerro; señora Domínguez, Luz 18, Víbora; Concordia y Campanario; Baños y 23; Estrella 193; Santa Lucía alta 26, Santiago de Cuba; Santa Irene 260, entre Serrano y Santos Suárez.

MODISTA, CONFECCIONA VESTI- dos señora y niñas. Corto y entallo modelos franceses. Hago, limpio y reformo y engomo. Teléfono M-4134 Obispo 40. entrada por Habana.

VELLOS

Extirpación definitiva de los vellos de la cara, muslos, piernas, etc. Tratamiento garantizado .Sra Alexander, calle Tercera número 405 entre Dos y Cuatro. Vedado.

¡FUERA CANAS! OBTENGA UN hermoso color: negro, castaño o rubio, usando la tintura «La Favorita». Estuche: $1.00. De venta en todas las farmacias. Depósito: Virtudes número 28, casa «Pilar»: M-9392.

Corte y Costura

$1 50 MENSUAL
ACADEMIA «SANTA TERESA»

San Rafael 71, entre Campanario y Lealtad. Hágase profesora en tres meses. Desde la primera clase usted podrá cortar sus vestidos por figurín. También clases por correspondencia. Pidan la primera lección, incluyendo 3 centavos para franqueo. Expedimos títulos Telf. A-9222

MODISTA
Rosalía Hernández
San Rafael 152-B., bajos.
esquina a Oquendo:
U-3127.

Dobladillo de ojo. a:
2 cts. vara
Forramos hebillas a máquina.
Precios muy económicos
Plisados de todos tamaños bordados, festones y ojetes en colores. Forramos botones. Hacemos vestidos de alta costura y económicos.
TENEMOS MENSAJEROS

Para Señoras Gruesas

Fajas y ajustadores que modelan y no aprisionan. Lolita Carrasco. Especialidad en fajas para colon, estómago y riñones. Ordenes: Telf. U-6252, Neptuno 121, altos, casi esquina a Perseverancia.

ENSEÑANZAS

75 PROFESORAS - PROFESORES

PROFESORA NORMALISTA Y BA- chiller, clases instrucción a domicilio, repaso e ingreso. Alternos $5 y los viajes. Telf. M-2265 Panchita.

CLASES PARTICULARES DE GRA- mática, Matemáticas y Contabilidad. Octavio Mestre, 12 esquina a 23, Ap. 8, Vedado Telf. F-3758

PROFESOR CON 20 AÑOS DE PRAC- tica, da clases de Aritmética, Algebra, Gramática y Literatura, a domicilio. Telf. F-5309

BAILES MODERNOS «TOMASIN»

Positivamente enseño a bailar con práctica, Son, Paso-doble, Vals, Blues, Fox-Trot, Tanto de Salón. Voy a domicilio. San Nicolás 264 dos cuadras de Monte

INGLES, TAQUIGRAFIA (INGLESA y española). Teneduría, Cálculos Mercantiles., Aritmética, Algebra, Caligrafía, Mecanografía y Ortografía; 6 pesos mensuales a domicilio, por el profesor F. Heitzman. Sitios número 10, altos. Telf. A5-1822

A LOS ALUMNOS DE INSTITUTOS y Universidad que deseen examinarse en Septiempre: Cases individuales, ingreso. Especialidad en Inglés y Matemáticas por profesores titulares. A domicilio o en su casa. F_5133

M.E.C.D. 2016

ENSEÑANZAS

75 PROFESORAS - PROFESORES

HABLE INGLES DESDE LA PRIMERA clase por método práctico, rápido y exclusivo de Miss Roca. También enseño taquigrafía y menografía Estudio Crespo 60 entre San Lázaro y Refugio.

BUSINESS

Asegure su porvenir especializándose en los negocios. Visite la más moderna organización de enseñanza con profesorado americano. Nuestra garantía: Hemos encontrado empleos a todos nuestros graduados. **Havana Business Academy** Línea cerca Avenida Presidentes F-3043.

ESCUELA DE BAILE

Exclusivamente bailes de salón. Son Fox, Tango, etc. Se garantiza la enseñanza. Ignael Servelló. Cárdenas Nro. 3 segundo piso.

INGLES RAPIDO, POR PROFESOR inglés, Londres, a domicilio. Precio económico. También preparo para exámenes Instituto e Inglés Comercial. Alfred Nanson. Telf. U-3696. (Llame: martes, jueves y sábado, 6 a 7 p. m.

GENTLEMAN OF LONDON (EX ARmy Officer) would teach his own or the Spanish language to refined people. Apply. H. E. F. DIARIO DE LA MARINA

BAILES: MAURICE

De nuevo en Cuba, últimos hits de New Yorj, The Bi Apple Trucking, Packing Susy Q. El Carlo, Además, las últimas variaciones en tango, fox, pasodoble, vals, son, conga, etc. Precios razonables. Informes precisos: 8 y media a 10, lunes, miércoles y viernes. Doy turno exclusivos estudio provisional. Amistad 35, altos, entre Neptuno y San Miguel.

ENSEÑANZAS. APRENDA EL IDIOma inglés por un método sencillo y eficaz enseñado por un Abogado Americano, Yale University graduate por $2.00 al mes. En su casa para informes diariamente de 12 a 2 p.m. y los lunes y viernes a las 7.30 a 8.30 p.m. Teléfono A-8168

CLASES DE GUITARRA A DOMICILIO

Por el profesor José Rey. Enseña géneros clásicos, flamencos, cubanos, argentinos, mexicanos y otros. San Rafael número 51, fábrica de guitarras.

ESTUDIE POR CORREO

La academia «Rabiña», en Neptuno 78 y 80, esquina a Manrique: M-7849. tiene organizado clases por correspondencia desde hace años, habiendo prestado gran beneficio a aquéllos que tienen deseo de prosperar. Estudie las asignaturas siguientes: Taquigrafía Mecanografía, Teneduría, Cálculos Mercantiles, Gramática, Ortografía, Procurador, Química Industrial, Inglés, Francés, etc. Informes: **Academia «Rabiña», Neptuno 78 y 80, esquina a Manrique. Telf. M-7849.**

76 COLEGIOS

"SAN ELOY"

Colegio y Academia Fundado en 1907. Primera y Segunda Enseñanza: Preparatoria, Bachillerato, Comercio, Idiomas, Cultura Física. Cursos preparatorios especiales. Admitimos pupilos y medios pupilos y externos Quinta Menocal, Samá 31, Marianao. Telf. FO-7462. Pida Prospectos.

NUEVA ESCUELA MILITAR POLITECNICA

Modernísima institución. Ofrecerá la más ventajosa, moderna y necesaria preparación a los jóvenes, al igual que los más afamados centros del extranjero. Establecida en una preciosa quinta de campo. Gran especial atención a la enseñanza del Inglés y toda clase de deportes. Se inaugurará el primer lunes de Septiembre: Solicite informes por correo. Domínguez No. 206. Cerro.

77 ACADEMIAS

ACADEMIA BRAVO

Cursillos especiales para repasar todas las asignaturales del Bachillerato e ingreso en las Escuelas de Ingenieros, Optometría, Normales, Institutos, Cadetes, Superior y Elemental de Comercio.

Cursillo preparatorio para los exámenes de ingresoa 1 Bachillerato, en Septiembre. Ingreso a las Escuelas Normales, Técnicas, Industriales, Hogar, Mecanografía, Teneduría, Ortografía, Inglés y Correspondencia. Primera Enseñanza. Desde el Primero al Octavo Grados. Autorizada para expedir Certificados del Octavo Grado. Servicio de ómnibus a domicilio. Clases diurna y nocturnas para ambos sexos. **Neptuno 198 y 199,** esquina a Lucena. Teléfono: U-2627. Clases especiales para los exámenes de capacidad en la Escuela de Optometría.

OBSEQUIO DE LA ACADEMIA DE COMERCIO

LUIS B. CORRALES

Los que presenten quince centavos en sellos, recibirán una Aritmética Mercantil práctica. Clases de Teneduría de Libros, Taquigrafía, Ortografía, Inglés. Clases de Mecanografía: $1.00 mensual, una hora diaria. Clases individuales: Lealtad 567 entre Salud y Dragones. Telf. A5-1632.

ACADEMIA DE IDIOMAS ROBERTS Malecón 31, teléfono: M-2124. ¿Desea usted aprender inglés. Compre el método «Roberts». Se recomienda por sí solo. Distinción. Eficiencia. Garantía. Cuarta edición: $2.00.

ACADEMIA RABINA

NEPTUNO NROS. 78-80. (ALTOS) ESQUINA A MANRIQUE INGRESO A LAS ESCUELAS DE COMERCIO

Clases individuales, Francés, Inglés y Teneduría, Taquigrafía «Pitman» y «Gregg», Mecanografía, Correspondencia y Aritmética Comercial; TAMBIEN CLASES POR CORRESPONDENCIA. Ingreso en Escuelas de Ingenieros, Arquitectos y Comercio. Servicio de ómnibus y de internos. Pida prospectos. Expedimos títulos y proveemos de empleo a nuestros graduados.

INTERES GENERAL

VENDO PESETAS BANCO DE ESPAÑA BILLETES DE A 25, 50, 100, 500 Y 1,000 PESETAS

Aproveche esta oportunidad, que el dinero que usted emplee comprando pesetas, pronto le dará una utilidad del 150 por ciento. Informes: E. Domínguez B., calle San Lázaro 305-C., primer piso. Telf. U-2529 y M-4247.

ALQUILERES

79 HOTELES

HOTEL "HARDING"

Crespo 9, a dos cuadras del Prado y Malecón, cerca del mar. A-6735

Hotel absolutamente moral y comidas excelentes. Dos personas desde $46.00; una, desde $29.00. Elevador día y noche. Agua caliente y fría.

HOTEL "IDEAL ROOM"

Prado 93-B, (Por Pasaje)

¿Desea vivir en casa tranquila, mejor que en su propia casa? Visite esta gran casa, aunque sea por curiosidad. Por adentro, la mejor. Si hace poco usted la visitó y no encontró habitación, vuelva a visitarla, hay habitaciones disponibles. Visite esta casa y así verá su patio andaluz, se hace poco. Se construyó el mejor, sin duda. Precios los más económicos. Se exigen referencias de moralidad, y pagos.

HOTEL «SANTA FE», S. A.

Amistad número 61, entre San José y San Rafael. Lo más céntrico de la Habana, próxima al Capitolio, teatros y principales tiendas. Telf. M-7589. Grandes frescas habitaciones. Excelente comida. Precios moderados. Se exige moralidad.

Hotel CORTEZ MIAMI

Situado en el centro de la ciudad, frente a la Oficina Principal de Correos, a media cuadra del Consulado cubano, 115 habitaciones, con baños. Precios de Verano: $1.50 habitación, sencilla, y $2.00 doble, por día. **Precios especiales por semana.**

Avenida Northeast First y Tercera Avenida.

THE SAVOY

F y Quince. Vedado Telf. F-6616

Situado en un lugar alto del Vedado, con fácil y frecuente comunicación con la ciudad y repartos. Rodeado de jardines, con 600 metros de hermosos portales. Las habitaciones tienen ventilación directa, teléfono, baño privado, con agua fría y caliente. Precios moderados, incluyendo tres excelentes comidas. El servicio en mesas separadas, para cada familia.

HOTEL "CANADA"

Restaurant. Villegas y Tejadillo, dos cuadras Prado, tres Parque Central. Residencia para familias estables, habitaciones agua caliente elevador, cocina moderna todo el servicio desde $26.00 mensuales.

HOTEL REGINA

INDUSTRIA 135, FRENTE AL CAPITOLIO. —M-5955

Deseando complacer a todas las familias que se han interesado por habitaciones o apartamentos en este hotel, as como aquellas personas que deseen vivir con todo el confort de un hotel de lujo, les participo que desde esta fecha los precios desde $64 al mes comida dos personas y para una persona desde $45.00 a familias honorables. Por ser este hotel absolutamente moral y garantizar a sus huéspedes un servicio eficiente en todos los órdenes, es el preferido de todas las familias decentes. Precios convencionales por meses, en apartamentos

HOTEL "COLONIAL"

SAN MIGUEL 62

Habitaciones y apartamentos con bañi privado y muebles modernos. Magnífico comedor en octavo piso. Elevedar día y noche. Huésjedes por mensualidades, precios especiales. Moralidad. Telf. A-6958.

HOTEL MIRAMAR EL MAS FRESco el más tranquilo y en el quie mejor se come. Ofrecemos habitaciones con todo servicio a precios razonables. Prado esquina a Malecón. Telf. A5-3692

CAMPOAMOR. — COMPOSTELA 106 altos, entre Sol y Luz, edificio moderno. Baño privado, agua abundante y caliente. Comidas excelentes. Economía, moral, seriedad. Pregunte dirctamente en los altos. A-7401

HOTEL FLORIDA

Prop. T. Morán

Precios especiales de verano de habitaciones y apartamentos. Famoso y popular Restaurant. Plato azul $0.50. Calle Cuba esq. a Obispo. Teléfonos A-1131 yA-1132.

Suscríbase al DIARIO DE LA MARINA por los teléfonos M-7911, M-7912 y M-7913, y por medio de sus agentes en todo el territorio nacional

ALQUILERES

79 HOTELES

HOTEL "PRADO"

Prado 85, entrada por Virtudes, a media cuadra del Parque Central. Habitaciones balcón calle de la brisa y sombra. Precios limitados para familias estables, buena comida, con desayuno, 5 platos, postre y café. Viajeros, una persona: $1.25; dos personas: $2.00; pensión completa. Ascensor toda la noche. Telf. M-7660 F. Mariño. No falta agua.

HOTEL «VANDERBIL»

Situado en la Loma de la Universidad Nacional, amplias y lujosas habitaciones con el baño privado, agua caliente y fría en abundancia. Esmerada atención. Neptuno 309

HOTEL "ANDINO"

San Lázaro 496, esquina a M. U-2553. Unico en su clase. Moderno, céntrico, amplio, fresco, saludable, frente Universidad. Conviene para los que necesitan vivir cerca de los hospitales Calixto García o Mercedes. Habitaciones con baño privado, balcón, hermosa vista, con tres excelentes comidas: 45 pesos, matrimonio. Una persona desde 28 pesos. Clientela escogida. Pensión completa para huéspedes del interior. Precios sin competencia. Esmerado servicio en mesas separadas.

Hotel Roosevelt

AMISTAD Y SAN MIGUEL

$55.00 Matrimonios con tres excelentes comidas. mensuales.

Apartamentos para familias, todos con baño privado. Elevadores día y noche.

HOTEL "SAN CARLOS"

EGIDO Y MONTE

Céntrico y cómodo para vivir estable. Habitaciones individuales y para matrimonios. Departamentos de 2 y 3 piezas para familias. Buena comida, española y criolla. Asensor día y noche. Servicio esmerado. Precios económicos por mes. Los viajeros del inerior lo prefieren por disfrutar de precios a su satisfacción y hallarse próximo a los paraderos de ómnibus.

HOTEL BIARRITZ RESIDENCIAL

Prado 99, frente al Capitolio, para matrimonios sin niños, exclusivamente. Hermosas y ventiladas habitaciones con baño privado y closets. Lujoso roof garden y cocina moderna, agua abundante fría y caliente. Comida a la carta. Elevador día y noche. Confort y limpieza. Estricta moralidad.

"TROTCHA"

En lugar más céntrico del Vedado. Amplias y frescas habitaciones, con y sin comidas, a una cuadra de los baños de mar, tranvías y ómnibus. Calzada y Dos, Vedado. Telf. F-2383.

80 CASAS DE HUESPEDES

CASA DE HUESPEDES «LA REINA» en Reina 20 esquina Rayo. Alquilo habitaciones y departamentos amplios y ventilados con baños intercalados, comidas variadas. Precios módicos. Telf. M-6287. La dueña en el 2do. piso.

«NIAGARA HOUSE», PRADO 159, espléndidas habitaciones para familias, desde $13.00. Hay vista calle, con baños privados; una chiquita, con muebles, para persona sola: $8.00. Agua caliente.

EN EL VEDADO: 21 NUMERO 456, altos, entre E. y F., gran casa para matrimonios de moralidad. Se alquilan dos espléndidas habitaciones, juntas o separadas, con comida o sin ella. Una persona: $30.00; dos: $45.00 Teléfono y agua abundante.

CASA DE HUESPEDES: ANGELES 16, altos. Se alquila una habitación con excelente comida. Estricta moralidad.

HUESPEDES «LA MILAGROSA»

Habitaciones amplias y ventiladas con baño privado y agua caliente, propias para matrimonios. Comida de primera a la carta. Precois de situación con toda asistencia. Absoluta moralidad y orden. Teniente Rey 38, altos, esquina Aguiar. Telf. M-1250.

CASA HUESPEDES: VEDADO, CAlle O No. 14, frente Maine. Espléndidas habitaciones vista mar, tranvías frente para playas, 5 minutos centro ciudad, terrazas, baños agua caliente; tres comidas. F-6956.

GALIANO 463, ALTOS, ENTRE SAN José y Barcelona, amplias y ventiladas habitaciones con baño intercalado y agua caliente. Comida exquisita. Precios reducidos. Casamoralidad: M-8857.

«SANTA RITA»: HABITACIONES amplias, con lavabo, agua fría y caliente en los baños, buen comedor. Admitimos abonados; precios módicos. Pruebe y convénzase. O-Reilly 52; entrada por Habana. Hay elevador.

HUESPEDES, PRADO No. 8, VIVA en lo más fresco de la Habana, amplias habitaciones con servicio privado o sin él, balcón a la calle. Magníficas comida criolla. Precios de situación.

Prado 34 y medio

Apartamentos y habitaciones con baño privado, casa de estricta moralidad, matrimonio desde $55.00, con comidas mensuales. Todo nuevo, acabada de reedificar.

CASA DE HUESPEDES «LA REPUblica», Aguila 155, esquina a Barcelona, A-6639, Apartamentos y habitaciones con todo servicio, agua fría y caloiente. Excelente comida. Precios módicos. Admitimos abonados.

ALQUILERES

80 CASAS DE HUESPEDES

MAGNIFICA HABITACION MATRImonio, baño anexo, agua caliente todo el día; comida familiar agradable. Todo servicio: $35.00 mensuales, matrimonios. Absoluta moralidad y orden. Referencias requeridas. Amistad núm. 54, casi esquina Neptuno.

FAMILIA ALQUILA HABITACION lujosa amplia, solamente a mayores. Agua fría, caliente, teléfono. Con o sin asistencia y muebles4 Referencias. Absoluto silencio. Manrique 566 entre Salud y Dragones.

CASA DE HUESPEDES «LA ISLA» Monte 53, por Fastoría. Exclusivamente para personas de moralidad. Habitaciones con balcón y baño moderno. Precios reducidos. Comida a la carta. Teléfono A-9210

CASA DE HUESPEDES «LA MATANcera», Reina número 83. Teléfono: A-0238. Se alquilan amplias habitaciones con vista a la calle con o sin baño, agua fría y caliente; a precios muy reducidos. Comida española y criolla.

81 CASAS DE COMIDAS

CASA PARTICULAR REPARTE COmida variada a reducido número familias. Artículos primera. Aceite Balcells, manteca chicharrón. Domingos: pollo. Precios: 1 persona, 40 cts, dos 60 cts. Teléfono A-7146

CASA PARTICULAR DESEA FAMIlia para mandar comida tamal, croquetas, papas rellenas, polo, mariscos. Hora fija, esmerada limpieza. Consulado 156, altos Cifesa. Telf. A-7764.

SERVIMOS COMIDA A DOMICILIO, dos personas: $0.60; tres: $0.90; y cuatro $1.00. Suárez número 2, café Ten Cent. Hablen con el cocinero.

82 APARTAMENTOS

ALQUILO APARTAMENTO TERCER piso Valle 157 entre Infanta y Basarrate. Edificio Moderno, agua abundante, Lo mejor de la Habana $17.00. Informan FO-2313

RESIDENCIA FAMILIAR

En San Lázaro 241 casi esquina a Belascoaín, segundo piso, pero con escalera muy ancha y sorprendentemente cómoda, por lo recta y poco inclinada, familia decente desea alquilar a matrimonio o corta familia para vivir como en familia con derecho al uso de todas las comodidades que hay, uno o dos apartamentos con balcones a la calle que dominan el Malecón. Buena comida, agua fría y caliente con abundancia a todas horas día y noche, sol, mucho fresco siempre, agua filtrada, Frigidaire, luz, teléfono, radio, etc. También alquila dos habitaciones apartadas y muy frescas. Se exigen buenas referencias.

INMEDIATO A SAN RAFAEL, ALquilo apartamento con dos balcones, luz y lavabo, a matrimonio sin niños. Precio: $25.00. Aguila número 509, casi esquina a San José. Informan en los altos.

GALIANO Y CONCORDIA, EDIFICIO «Zéndegui», en el primer piso: sala, comedor, tres habitaciones, baño intercalado, patio y cocina. Balcones a Galiano y ventilación por los cuatro lados. Agua abundante. Buen precio. Informan F-3275.

EN INFANTA Y CARLOS III, EDIficio «Las Avenidas», se alquila un apartamento exterior. Informan en el café.

SE ALQUILA UN APARTAMENTO fondo de casa particular con dos cuartos, cocina y baño moderno. Precio $12.00. San Miguel 9, Víbora. Informa «Kimona» Telf. I-6245

APARTAMENTO SAN JOSE Nro. 178 entre nfanta y San Francisco, dos habitaciones, baño y cocina. nforman en el mismo. Telf. U-2582

APARTAMENTO AMUEBLADO.—SE alquila sala, despacho, dos habitaciones, comedor español, patio lleno plantas y todo servicio confortable, $80.00. Infanta 204 entre Jovellar y San Lázaro, primero izquierda. Véase de 9 a 12 y de 2 a 6

K ESQUINA 21, ENTRADA VEDADO moderno apartamento alto, muy fresco y cómodo con sala, comedor, dos cuartos, baño completo intercalado, cuartico baúles etc. Informes encargado.

SE ALQUILAN UN APARTAMENTO y habitaciones vista a la calle. Luz y teléfono San Lázaro 14, altos, oletra C entre Prado y Cárcel. Informes teléfono M-2965

BLANCO 122, BAJOS SE ALQUILA un apartamento y una sala grande propia para oficina o comercio.

FRESCO Y CLARO APARTAMENTO: Sala, habitación, cocina, baño, rodeado espacioso jardín; $15. A, entre 10 y 12, Almendares. Llave: Bodega de la esquina. Informes: F-3055.

JOVELLAR ESQUINA HOSPITAL, edificio «Sarraín», con elevador. Se alquila apartamento moderno: sala, comedor, 3 cuartos, baño completo y cocina. Dos meses en fondo.

EDIFICIO ARBOS, OQUENDO 18.

Se alquilan modernos apartamentos con sala, cuarto, baño y cocina. Informan en la misma.

VILLEGAS 23 ENTRE EMPEDRADO y San Juan de Dios. Edificio recién construído. Apartamento con sala, dormitorio, cocina y baño. Informes en la misma y Bufete de Arellano. M-3936.

«EDIFICIO ARCOS» SE ALQUILAN apartamentos, informa el conserje del mismo F entre 19 y 21 Vedado.

SE ALQUILA APARTAMENTO VISta calle muy cómodo y una habitación en azotea, para un hombre, frente Fin de Siglo, Aguila 455.

EDIFICIO 8 y 19 VEDADO

APARTAMENTOS DE LUJO

1, 2, 3 y 4 cuartos, baño, cocina, frigidaire luz garage y restaurant, Gran piscina.

F-3131

PLAYA DE COJIMAR

Lujosos apartamentos y habitaciones amuebladas frente al mar con asistencia o sin ella. Precios módicos Excelente comida. Malecón Nro. 20, esquina a Morell. M-9921. Extensión 34. Sr. Angulo.

ALQUILERES

82 APARTAMENTOS

SE ALQUILA CAMPANARIO 412 1er. piso, piso alto entre San Rafael y San José a 2 cuadras Ten Cents, hermosísimo departamento independiente $25.00 y frescas habitaciones a $10.00 y $12.00, una chica para hombre solo en $8.00.

EDIFICIO URSULINAS

EGIDO ESQUINA A SOL

Casa de apartamentos modernos, propios para matrimonios o reducida familia, con servicios sanitarios completos, luz, agua caliente y fría. Situado en lo más céntrico de la ciudad, con espléndidas vías de comunicaciones para toda la capital e interior de la República.

INFORMES EN EL MISMO PRECIOS MODICOS

Apartamento bajo núm. 1.

83 DEPARTAMENTOS

ALQUILO DEPARTAMENTO MOderno, alto, en Picota 69, llave en los bajos.

DEPARTAMENTO MODERNO, SE alquila de tres piezas en el reparto Almendares, calle Fuentes y E, pasa la ruta 30. Marianao.

MANRIQUE 307, PEGADO A NEPTUno, para matrimonio alquilo precioso departamento alto, con sala, dos cuartos grandes, baño lujoso completo, cocina de gas. Llave el encargado.

ALQUILO A FAMILIAS SIN NIÑOS, hermosos departamentos de sala y habitación, con vista calle y lavabo en las casas: Monte 2-A., esquina a Zulueta y Monte 55. Son casas de orden y buen aspecto.

EDIFICIO «AGUILA»

Aguila esquina a Apodaca, recién construído. Se alquila un departamento compuesto de sala, tres habitaciones, lujoso baño intercalado, comedor, cocina y servicio de criados. Informan: Telf. M-3448, Aguila número 814, bajos, frente Apodaca.

SE ALQUILA HERMOSO Y FRESCO departamento de esquina, sombra, con asistencia. Tiene amplio balcón por Neptuno, lavabo agua caliente, teléfono, baño anexo. Neptuno 77, primer piso «La Filosofía».

VEDADO: SE ALQUILA UNA SAla y garage propia para profesional, con habitación alta. Informan en la misma, 12 509, entre 21 y 23.

CUBA 91, ESQ. A LUZ, Y HABANA 198, esq. a Jesús María. Casas exclusivamente para familias; se alquilan amplios departamentos con servicios independientes. Para informes; encargado en las mismas.

MONTE 5. ALQUILO DEPARTAMENto vista calle, dos posesiones, baño privado. Habitaciones vista calle e interiores con lavabo, agua fría y caliente, casa de moralidad, con o sin comida. En la misma informan. Teléfono A5-0401

INQUISIDOR 42, ENTRE LUZ Y Acosta, alquilo departamento con dos amplias habitaciones, balcón a la calle, agua abundante a todas horas. Verlo 8 a. m. 6 p.m.

AGENCIA DE MUDANZAS

Esta casa cuenta con personal experto en mudadas y repara toda clase de muebles, teniendo talleres propios. Especialidad en el trato de muebles finos. Llame a nuestro teléfono y será prontamente atendido.

CASA «CORO». Telf. M-2127

84 HABITACIONES

EN CASA DE FAMILIA PARTICUlar se alquila una habitacion con o sin muebles se exigen referencias Egido 6, altos.

LAS MEJORES HABITACIONES DE 8 y 10 pesos, las tiene en Escobar 514 entre Saluz y Zanja luz fija y agua abundante, mucha limpieza, orden y moral solamente a personas mayores.

SE ALQUILA EN COMPOSTELA número 75, entre Teniente Rey y Amargura, espaciosos y frescos apartamentos y habitaciones acabados de pintar. Llaves e informes en la misma. Propietario: Francisco Torres, Edificio Pedroso. Aguiar Nro. 65.

ALQUILO AMPLIO MODERNO BAJO Príncipe 4 a media cuadra Monte, sala, comedor, tres cuartos, baño intercalado completo, cocina dos patios. Llave Bodega Informes F-4071

CASA FAMILIA GLORIA 48, ALtos entre Suárez y Revillagigedo, alquila una habitación a personas mayores morales. Servimos la comida, si desean. Se exigen referencias.

ALQUILO HABITACION CHICA A matrimonio solo $5.50 casa de orden. También hay grandes a $7.50 y $8.00. El encargado en San Francisco 259 entre Neptuno y San Miguel.

ALQUILO AMPLIA Y FRESCA HAbitación, con o sin muebles, a hombre solo. Mutuas referencias. Casa de familia: $12.00. Animas 49, altos, entre Amistad y Aguila.

SE ALQUILA HABITACION ANEXA al baño, con luz, teléfono, a hombres solos o matrimonio sin niños. Unico inquilino. Amistad 363, bajos, entre San José y Barcelona.

VEDADO RESIDENCIA FAMILIAR, calle 17 número 855, altos, entre 4 y 6, espléndidas habitaciones frescas y ventiladas. Comidas inmejorables. Precios económicos. Telf. F-5019.

CASA DE FAMILIA, OBRAPIA 49, primer piso, se alquila habitación clara y fresca, baño intercalado, agua caliente, teléfono, a matrimonio u hombre solo. Se exigen referencias.

CASA EN REFORMA. HABITACIOnes amplias. También chicas ventiladas, lavabos, con muebles, sin ellos. También departamento amplio, balcón la calle. O-Reilly 32, altos, entre Cuba y Aguiar.

SE ALQUILAN DOS HABITACIONES juntas y separadas, a matrimonio sin niños u hombres solos. Casa de estricta moralidad. Nunca falta el agua. San Miguel 196, altos, entre Belascoaín y Gervasio.

SE ALQUILA UNA HERMOSA HABItación bien ventilada en los altos de Salud 17 y otro próximos a desocuparse con balcón. Telf. M-4143. Informa encargada.

EN CASA DE CORTA FAMILIA, (COmo único inquilino) se alquila una haitación a Sra. sola o dos compañeras. Lealtad 362 1er. piso entre San Rafael y San Miguel.

EL «DIARIO DE LA MARINA» SUSCRIBASE Y ANUNCIESE EN

ALQUILERES

84 HABITACIONES

EN CASA DECENTE, CENTRICA, alquilamos habitaciones, desde seis pesos. Siempre agua, luz, llavín. Preferimos hombres. Neptuno 57

VEDADO. ALQUILO MAGNIFICA HAbitación para matrimonio o persona sola con comidas y todo servicio. Teléfono F-7453 J Nro. 161

SAN MIGUEL 170, ESQUINA A VIRtudes se alquila una amplia habitación con vista a la calle. Informa el encargado.

HABITACION PRADO 111 ALTOS, entre Genios y Refugio, hermosísima fresca habitación, baño lujoso al lado, teléfono, agua caliente, muebles si desea, solamente a personas extricta moralidad, sin niños, casa familia particular.

ALQUILO EN CASA FAMILIA RESpetable habitación con baño anexo; propia batrimonio, todo servicio y comida. Calle E entre Línea y Calzada. F-7135

EMPEDRADO Nro. 3 ESQUINA A Mercaderes, alquilo habitación con baño a una persona moral. Informan misma.

ALQUILO EN CASA FAMILIA AMplia y fresca habitación amueblada, lavabo moderno, hay baño completo, agua caliente, una espléndida terraza frente mar y teléfono. Precio módico. Malecón 14, altos.

COMPOSTELA 77, SEGUNDO PISO, amplia, ventilada habitación con o soin muebles matrimonio u hombres solos; agua corriente; solicitamos socio para otra. No alquile sin verla.

FAMILIA HONORABLE ALQUILA habitación a hombres solos en Aguacate 30 2o piso

ALQUILO HABITACION CON COmida a hombre solo o matrimonio sin niños, único inquilino casa familia. Cárdenas 15, altos entre Gloria y Corrales

EN HERMOSA RESIDENCIA SE ALquila habitación con toda asistencia, baño anexo, trato familiar, hay teléfono y buena comunicación agua permanente. M 251 bajos esquina a 19. Vedado.

ALQUILO UNA GRANDE Y FRESCA habitación, hay comodidades, carros y ómnibus en la esquina, $12; otra más chica $6. Avenida Los Presidentes 554 altos entre 23 y 25 Vedado.

ALQUILO FRESCA Y VENTILADA habitación, con lavabo y todo servicio. planta alta de la casa K número 3 1, casi esquina a 21, Vedado. Una cuadra tranvías y ómnibus. Informan: F-2357

ALQUILO UN CUARTO CON BUEN baño a caballero solo; en la misma dama extranjera que habla español desea puesto de cama de compañía. Animas 97, bajos derecha.

SE ALQUILAN UNA O DOS HABITAciones con o sin garage a persona sola de moralidad, casa particular Calle 25 Nro. 617 entre F y G Vedado.

PUNTO CENTRICO EN CASA DE un señor solo, alquílanse dos habitaciones juntas, grandes y ventiladas, a corta familia. Malecón 31, altos.

EN CASA HONORABLE SE ALQUIlan espléndidas habitaciones, baño lujoso agua caliente y teléfono, desde 10 pesos con o sin comida. Oficios 58, entre Muralla y Sol. Llame A-8022.

PRADO No. 103, 2do. PISO, CASA FAmilia particular, honorable; alquila una habitación grande y fresca con su lavabo de agua corriente; hay teléfono.

CASA MORALIDAD BUEN ASPECTO habitaciones amplias balcón la calle e interiores; también departamentos amplios, balcón, luz, teléfono, cocina; pueden cocinar. Obrapía 51, altos, entre Habana y Compostela.

ALQUILO HABITACION ALTA VENtilada, siete pesos; otra baja, grandísima, nueve pesos; casa de familia, orden, moralidad. San Rafael 101 entre Escobar y Gervasio.

SE ALQUILA UNA GRAN SALA Y dos habitaciones amplias y frescas juntas o separadas, en Escobar 107, altos, entre Lagunas y Animas.

EN CASA FAMILIA MORALIDAD SE alquila 1 habitación vista al mar, con todo servicio; también apartamento azotea Informan: M-8815.

SE ALQUILA MUY LUJOSA A HOMbres solas habitación Patrocinio 363 a una cuadra ruta 15. I-3653.

¡HERMOSA HABITACION! ALQUIlase con todo servicio a personas de moralidad, en Reina No. 127, altos.

SAN LAZARO 504, LOMA DE UNIversidad. Alquilo amplias y frescas habitaciones desde siete pesos, a personas de moralidad; hay agua abundante. Y en Indio 27 y 29, desde $5 interiores y con vista a la calle; altos y bajos.

EN CASA PARTICULAR SE ALQUIlan dos habitaciones muy amplias, con vista a la calle. Juntas o separadas. Precio reducido. San Lázaro 75, esquina a Crespo. Primer piso.

SE ALQUILAN AMPLIAS Y FRESCAS habitaciones, a 10 y 12 pesos. Bernaza 52-B, altos.

SE ALQUILA EN $13,00 HABITAción en la azotea independiente con servicio de baño completo. Neptuno, 23, entre Consulado e Industria. Informan en los bajos.

SE ALQUILA A HOMBRE SOLO UNA magnífica habitación, amueblada, clara y ventilada. Baño anexo. Cuba, número 44. Apartamento No. 5.

MONSERRATE 93, ALTOS, ENTRE Lamparilla y Obrapía. Se alquilan dos habitaciones separadas, una 10 pesos; otra 12 pesos, a la calle, con muebles, lavabo agua corriente. Otros informes en la misma.

SE ALQUILA UNA HABITACION con vista a la calle, con comida o sin ella, a matrimonio u hombre solo. Barcelona 10, primer piso.

PRADO 117, ALQUILAN HABITAciones amplias, ventiladas, agua a todas horas. Precio módico. Informan primer piso.

ALQUILO PARA MATRIMONIO DE gusto, grande y hermosa habitación con balcón, lavabo, agua caliente, teléfono. Toda asistencia. Otra más pequeña, iguales condiciones. Neptuno 77, primero de «La Filosofía».

SE ALQUILA HABITACION CON vista a la calle, punto céntrico, comercial, con lavabo, hay teléfono, propia para oficina y otra, en la azotea para hombre solo. San Nicolás 67, altos, entre Neptuno y San Miguel.

NEPTUNO Y GERVASIO SE ALQUIla una habitación con balcón a la calle para dos hombres o matrimonio en 8 pesos.

ALQUILO CON VISTA A LA CALLE una o dos habitaciones con desayuno, almuerzo y comida, con muebles o sin ellos a personas de estricta moralidad. Agua caliente y teléfono. Morro 3, altos, entre Genios y Cárcel.

ALQUILERES

84 HABITACIONES

PALACIO «CUETO»

Casa para familias. Amplias habitaciones con todo servicio, agua fría y caliente, elevador, cerca principales oficinas públicas y centro zona comercial. Inquisidor número 1, esquina a Muralla. Telf. M-2674.

SE ALQUILA AMPLIA Y FRESCA habitación con lavabo y servicio completo, casa de moralidad. Casa de huéspedes. Habana 89, altos. Teléfono A-9538.

HABITACION VENTILADA, ANEXA al baño, se alquila en Suspiro número 8, bajos, entre Monte y Aguila. Casa de familia, derecho a teléfono: A5-1651.

ALQUILO BONITA HABITACION, moderna, muy fresca con balcón a la calle, magnífico baño. Precio módico. Campanario 261, 1er piso casi esquina a Neptuno.

ALQUILO AMPLIAS Y VENTILAdas habitaciones altas y bajas vista calle e interiores casa moderna y moral, baño completo con agua caliente derecho al teléfono. Empedrado No. 17 casi esquina a Cuba.

NEPTUNO 74 ALTOS, ENTRE SAN Nicolás y Manrique, se alquila una habitación con vista a la calle, otra interior, toda asistencia, agua fría y caliente, teléfono.

FAMILIA DECENTE ALQUILA MAGnífica habitación con baño privado. Preferible hombres solos. Industria 113. Altos.

VEDADO RESIDENCIA PARTICUlar, 17 entre 4 y 6 No. 853 se alquilan dos o tres habitaciones con baño privado. Se dan referencias. F-7016.

EN SUNTUOSA MANSION SE ALquila con toda asistencia por precio reducido 2 habitaciones a familias respetables. Teléfonos F-7071 y F-2809.

SE ALQUILAN DOS HABITACIOnes para matrimonio u hombre solo en casa de familia. San Rafael 50 A, 1er. piso una cuadra del Tent Cen

SE ALQUILA EDIFICIO COMPOSTELA 106

Entre Sol y Luz. Habitaciones en planta baja que están terminadas de construir. Cada una con baño privado en colores, pisos de granito, pintadas de aceite, con muebles de caoba modernos, de lujo, sin estrenar. También alquilamos, si usted trae sus propios muebles. Informes: Teléfonos A-7350 y F-7556 y en la misma casa.

EDIFICIO «CUBA», SEIS PISOS.

Empedrado número 42, se alquilan amplias y ventiladas habitaciones, muy baratas, elevador, lavabos, luz toda la noche. Orden y moralidad. Telf. M-5113

AVISO

Dragones 42, entre Galiano y Aguila, altos de la botica Americana. Se alquilan frescas habitaciones, propias para matrimonios sin hijos. Casa de orden.

EN $8.00 ALQUILO PERSONA SOLA un cuarto sin muebles claro y ventilado. Buen baño y teléfono Campanario 251 esquina a Concordia.

85 NAVES - LOCALES

GRAN LOCAL PARA ALMACEN O cualquier otro uso, en la parte más céntrica de la Ciudad: Obrapía 16, esquina Mercaderes, entrada por Obrapía y Mercaderes. Mide 1,200 metros cuadrados. Se alquila todo o parte. Informes: Orapía 16, a todas horas. Telf. M-3702.

ALQUILO LOCAL PROPIO PARA fuente de soda, café, vidriera de tabacos y billetes, Consulado 142, casi esquina a Neptuno. En el mismo hay salón de billares. Informes: Telf. U-6986.

SE ALQUILA EN ANGELES No. 56, entre Monte y Corrales, amplia nave propia para comercio. Informan: Manzana de Gómez, 314. Teléf. M-1541.

CEDEMOS UN LOCAL MUY CENtrico para comercio, en Monserrate 131 entre Teniente Rey y Muralla. Informan en el mismo. Teléf. A-9867.

ALQUILO: INDUSTRIA Y TROCAdero, al lado carnicería, 2 salones en 30 pesos, sólo para establecimiento u oficinas. Informan primer piso.

SE ALQUILA UN MAGNISICO GArage con cuarto alto, para chofer. Infanta 116.

ALQUILO UNA NAVE PROPIA PAra un negocio, techo concreto, lucernario, muy clara, mucha agua, 480 cuadrados, mucho puntal. Informa: José Pernas, Espada y Concordia, bodega.

ALQUILO UN BUEN LOCAL PROpio para cualquier giro, en la calle de Neptuno 171, entre Escobar y Gervasio. Informan a cualquier hora, en los altos.

SE ALQUILA UNA NAVE NUEVA de azotea 850 metros, Márquez y Manila, entrada por dos calles, media cuadra de la Calzada del Cerro, y una del Paradero. Informes: Manila Nro. 314

SE ALQUILA LOCAL CHIQUITO, con puerta de hierro propio para pequeño comercio informan Cárdenas y Misión, Bodega.

MONTE NUMERO 192, FRENTE CIne «Violeta», cerca Cuatro Caminos, local con pequeña vivienda para pequeño negocio, se alquila. Informes bomba Prat. Monte 429

ALQUILO ESQUINA: ESTRELLA, AL quilo para comercio el gran local de esta esquina en el corazón de la ciudad. Véalo. Informa Cuevas Bernaza No. 39: F-5993.

SE ALQUILA EDIFICIO COMPOSTELA 106

entre Sol y Luz Local de mucho frente, propio para cualquier negocio. Tiene puertas de cristales, pisos de granito, pintados con esmero. Informes: Teléfonos F-7556 y A-7350 y en la misma casa.

LOCAL ESPLENDIDO

Neptuno 255, entre Hospital y Espada. propio para oficina de comisionista con muestra o comercio, todo sobre clumnas, patio cubierto a prueba de agua. Verse a todas horas. Informes: San Rafael 138, joyería, Carballal: U-5744.

ALQUILERES

87 HABANA

EN $15.00 SE ALQUILA LA ACCEsoria de Marqués González letra A entre San José y San Rafael. Compuesta de un salón, baño completo, calentador y cocina. Llave en el puesto de frutas de San José y Marqués González. Informes: Francisco Torres, Aguiar 65. Telf. A-7830

EN $34.00 SE ALQUILAN LOS MOdernos y frescos altos, San José Nro. 124 E, entre Lucena y Marqués González, acabados de pintar; sala, recibidor, tres habitaciones, saleta corrida, año completo, cocina de gas, calentador, cuarto y servicio de criados; tiene siempre abundante agua por tener bomba y motor para impulsarla. Llaves en el puesto de frutas, esquina a Marqués González. Informes: Francisco Torres, Aguiar No. 65. Telf. A-7830

CASA DE GRAN LUJO PARA PERSONAS DE GUSTO

En 34.00 se alquila la fresca y ventilada casa, calle Agustín Alvarez número 3 entre Marqués González y Oquendo, a dos cuadras de la Secretaría de Justicia y de la Calzada de Belascoaín, con abundante agua; sala, saleta corrida, tres habitaciones, baño intercalado en colores, lujosamente decorado, cocina preparaca para gas y carbón, calentador, lavaderos y servicio de criados. Toma corriente para radio, refrigerador, teléfono etc. Llaves en el número 19. Informes: Francisco Torres, Aguiar Nro. 65. Telf. A-7830

ALQUILO UNA CASA MODERNA Ayestarán y Desagüe, altos, llaves en la Barbería y en los bajos un local propio para cualquier negocio. Más informes U-5324

ALQUILO ALTOS MISION 13 ESquina a Cienfuegos, recibidor, sala, tres cuartos, agua abundante. Alquiler: $30.00. Llave en el café. Informes F-2500

ALQUILO ALTO MODERNO CONcordia esquina a Manrique, sala, comedor, cuatro cuartos, baño completo agua abundante. Llave en la baquería.

SE ALQUILAN LEALTAD 111 BAjos entre San Rafael y San Miguel sala, recibidor, 7 cuartos, baño completo, comedor, servicios criados etc. Informes: F-4670

SE ALQUILAN LOS BAJOS DE LA casa San Miguel Nro. 123 entre Gervasio y Escobar, compuestos de sala, saleta, cuatro cuartos, baño, comedor, cocina, cuarto y servicio de criados y patio. La llave en los altos Informan M-1510

ALQUILO FRESCOS ALTOS, INFANta 516, entre San José y Valle, terraza, sala, recibidor, cuatro cuartos, lujoso baño, comedor, cocina cuiarto y servicio criados.

ALQUILAMOS AMPLIOS BAJOS ACAbados de pintar, con agua abundante, Luz 82, entre Egido y Villegas, media cuacra Compañía Electricidad, sala, comedor, tres habitaciones, patio cocina, baño. Informan: Bufete Fernández y Cuadrado. O-Reilly 26 Telf. M-2602

SE ALQUILA EL SEGUNDO PISO DE la casa de Manrique número 98, entrada por San José. Se compone de sala, comedor, dos habitaciones, baño intercalado completo, cocina y servicios de criados. Alquiler: $34.00. La llave en el primer piso de la misma. Para más informes: A-6699.

LUGAREÑO 10, LUJOSOS ALTOS, Carlos III frente clínica Fortún Souza: terraza, sala, tres habitaciones, baño, comedor, cocina, cuarto, servicio criados. Llave en la esquina, «El Espejo»: U-1428.

SE ALQUILA: ANIMAS 177, ALTOS, entre Oquendo y Soledad: sala, comedor, cuatro habitaciones, baño intercalado completo y cocina. Informes: Ramón G. Fernández: U-1157.

ESCOBAR 65, CASI ESQUINA A SAN Lázaro, alquilo altos muy frescos: sala, comedor, 3 habitaciones, baño completo, cuarto y servicio criados. Llaves misma. Informes: A-9690.

BELASCOAIN 105, ALTOS, ESQUINA a Jesús Peregrino, se alquilan frescos y ventilados altos, acabados de pintar: seis habitaciones, sala, comedor, dos baños y servicios para criados. Alquiler $70.00, dos meses en fondo o fiador del comercio solvente. La llave en los bajos, botica. Informan: F-5891, de 10 a. m. a 4 p. m.

SE ALQUILA EL PRIMER PISO DE la casa Vapor 69, entre Hornos y Hospital, compuestos de sala, saleta, tres habitaciones y baño fino intercalado, en $30.00. La llave en los bajos. Informes en Muralla número 95. Telf. M-1590.

SAN LAZARO 484, PROXIMOS UNIversidad, altos amplios, frescos, terraza, sala, saleta, cinco habitaciones comedor, baño cuarto y servicio criados: $65.00. Informan: F-5692.

ACABADA DE CONSTRUIR, SE ALquila la casa San Lázaro 179, las tres plantas, tres habitaciones y servicio de criados. Servicio moderno. Informes en la misma.

CUBA Y SANTA CLARA. SE ALQUIla piso alto, moderno, compuesto de recibidor, sala, comedor, tres habitaciones, baño, cocina, cuarto y servicio de criados. Informes allí Rodríguez y Compañía.

ALQUILO 2 REGIAS CASAS, UNA

Reina 109, entre Lealtad y Campanario; otra, Manrique 10, entre San Lázaro y Lagunas: sala, saleta, 3 habitaciones, moderno baño intercalado, comedor, cocina, cuarto, servicio de criados, pinturas al tapiz. Verlas, de 2 a 6 p. m. Para informes: Telf. M-6453.

ALQUILO: ESCOBAR Y VIRTUDES, esquina, segundo piso: sala, comedor, baño intercalado, tres habitaciones, hall, las habitaciones con balcón a la calle. Informan peletería «El Paraíso». Telf. M-8171, Galiano y Neptuno.

ALQUILO EN PLASENCIA ENTRE Santo Tomás y Benjumeda, altos modernos: sala, comedor, 2 cuartos buen baño, lavadero. Abundante agua fría y caliente: M-1091.

ALQUILO EL PISO PRINCIPAL, CAsa Infanta y Jovellar, número 202, con o sin muebles. Compuesta de sala, recibidor, comedor, pantry, cocina, cinco habitaciones, 2 cuartos baños modernos intercalador y serdvicio completo para criados Precio: 100 pesos. Informan misma.

AGUILA Y NEPTUNO 2o. ESQUIna moderno, fresquísimo, independiente, balocones a dos calles, sala, comedor, tres habitaciones, gran baño. Entre tiendas y teatros. Llaves Bar Trío. Informes: I-5955. Referencias.

FOLLETIN 42

EL HOMBRE SIN PIEDAD

VERSION ESPAÑOLA ADELAIDA MENDEZ BLASCO

Se vende en la librería de «Wilson», Obispo No. 52. Teléfono: M-3850.

—Pero mamita, en los últimos tiempos tú te has sentido mucho mejor, ¿no es verdad?

—¡Oh!, sí, si exceptuamos esos momentos en que el corazón me martillea locamente el pecho.

—¿Has hecho algún trabajo en casa?—inquirió ansiosamente Judit.— No has de hacer nada, ya lo sabes. Nada importa que el piso esté mejor o peor arreglado, tú no tienes que cambiar ni una silla de sitio.

—No, no he hecho nada, Judit. No es eso.

—Entonces, ¿es que te has disgustado por algo?

—¡Oh!, no, nenita. Nada que no sea lo corriente de siempre. Y en realidad, teniendo Pat y tú unos empleos tan buenos, no tengo por qué preocuparme. Sólo que yo creo que vale más que las muchachas tengan un hogar propio, y me gustaría verte a ti en el tuyo. Estoy segura de que tú mereces las felicidades, Judit...

—Tienes razón, mamá, pero dame la oportunidad de hacer una prueba y de hallar un candidato...—exclamó Judit, con un tono alegre que no sentía... Lo que la madre dijera a propósito de su salud, la preocupaba hondamente.

—¿Estás segura de que no hay aún ninguno?—Se veía que la señora Connor no quería abandonar así como así su novelesca teoría.

—Te lo diría a ti en el acto si lo hubiese, mamita.

—Pero es que tenías un aspecto como si así fuera, Judit; como si así hubiera sucedido. Y yo no soy la única que lo ha observado. Mira, ahora mismo estás poniéndote colorada.

—Pero cualquiera se pondría colorado, cuando con tanta insistencia le quisieran adjudicar un papel novelesco...—protestó.

—Pareces feliz, Judit.

—Soy feliz... o lo sería, mejor dicho, sin más que saberte a ti más fuerte.

—Bueno, ahora resulta que te he asustado. No es para tanto, Judit.

—No, no estoy asustada—declaró Judit con voz distinta.—Estoy segura de que te hallas mejor, y de que estarás mejor cada día que pase.

—Sí, querida mía; no te asustes. A nada conduce. Y has estado tan contenta estos últimos días; si no es una novela de amor, algo es.

Judit besó otra vez a su madre.

—No es sino que el día veintiséis está muy próximo—susurró. O quizás no hiciese sino pensarlo, porque la señora Connor no pidió explicación alguna.

¡Tan próximo! ¡Sí! Y entonces...

Una tarde, mientras recogía los chismes de su mesa, dejándola aseada antes de marcharse del despacho, tarareaba una canción. En aquel cuarto, aquel sonido resultaba extraño y desusado. Janson, que descolgaba su sombrero del colgador interior de un armario, volvióse al oírlo, y escuchó un instante antes de decir:

—Está hoy muy alegre, ¿verdad?

Había olvidado la presencia de él, y volvióse sobresaltada.

—Sí—contestó, sin adorno alguno a la afirmación.

—¿Es su cumpleaños, por casualidad?—continuó preguntando.

—No—y para sus adentros, añadió: —Sabe bien lo que es; no ha olvidado. Está divirtiéndose conmigo, como de costumbre—y el claro horizonte de su dicha y sus esperanzas, ensombrecióse con una pequeña nube.

Janson sacaba del bolsillo su talonario, e inclinándose sobre la mesa, llenaba un cheque. Lo arrancó de la matriz, y acercándose a Judit se lo alargó.

Creyendo que se trataba de algún asunto comercial, olvidado durante la jornada, tomólo, mirándole interrogativa, y entonces observó que estaba extendido a la orden de ella.

«Páguese a la orden de la señorita Judit Connor la suma de doscientas libras esterlinas.»

Leyó las palabras con ojos asombrados.

—Para que se compre usted una toilette completa adecuada a la importancia de la ocasión—explicó, y en su labios la sonrisa odiosa, y la mirada sombría estaba en sus ojos.

El terror se apoderó de Judit.

—¿La ocasión?—preguntó, con toda la serenidad de que fué capaz.

—Nuestra boda—le dijo.

Los ojos de la muchacha dilatáronse con profunda incredulidad.

—¿Nuestra...?—comenzó.

Janson amplió sus explicaciones.

—Usted va a casarse conmigo al mediodía... del veintiséis.

Y entonces sí que creyóse Judit víctima de una pesadilla. ¡Casarse ella y Janson! Era demasiado fantástico para ser creíble. Le miró asombrada, estupefacta, incapaz de creer lo que había oído.

Sus primeras palabras brotaron a empellones.

—¡Pero a usted no... le intereso yo!

—¿Interesarme usted? ¿Quiere usted decir que no estoy enamorado de usted?—relicóle.—No, no lo estoy. Pero es usted una muchacha que se aparta de la corriente, Judit. El cultivarla vale la pena, y el observarla resulta interesante. Me gusta mucho tenerla a mi alrededor...

—¡Eso no basta para... casarse!—dijo, demasiado desconcertada casi para indignarse.

—Basta y sobra—la contradijo,—para mí.

—¿Y para mí?—gritó ella. —¿Es que no hay que consultarme?

—¿La consulto a usted muchas veces, Judit? ¿La he acostumbrado a semejante cosa?—y en las palabras vibraba una provocante ironía.

—¡No me llame Judit!—borbotó, con los nervios disparados.

—¿No puedo llamar a mi futura esposa por su nombre de pila?

—¡Futura esposa!—repitió como un eco; y al repetirlo se dió cuenta de todo su significado, y protestó estremecida.

—¡Yo no soy su futura esposa! ¡Está usted diciendo estupideces absurdas! ¡Nada en el mundo me llevaría a casarme con usted!

La miró divertido, con un brillo en las pupilas, capaz de hacer enloquecer de coraje.

—Pero es que parecía que nada en el mundo podía llevar a usted a hacer ninguna de las cosas que yo la dije que haría. Y, sin embargo, las ha hecho siempre.

—Ante la monstruosidad que usted me propone ahora, ninguna de las antiguas razones cuentan. Ni mi madre... ni Pat me consentirían hacer una cosa semejante. Eso es demasiado. Mi madre sabrá comprenderme, y aprobarme; e incluso Pat lo hará.

—¿En la cárcel?—deslizó, cortantes, las palabras.

—¡Usted no le mandará a la cárcel! ¡No puede pensar en tal cosa! ¡Rebasa ya los límites de lo admisible!—Judit pasóse una mano por la frente, volvióse suspirando, y luego se le encaró de nuevo:

—¡De cualquier modo, me niego a casarme con usted! No me importa lo que después ocurra, me niego. Ha ido usted más allá de mi límite de resistencia, ha provocado la explosión, y todo me tiene sin cuidado. ¡Me niego, en absoluto, a casarme con usted!—sus mejillas estaban empurpuradas, y sus ojos obscuros y llameantes, casi salvajes.—Ahora supongo—agregó la muchacha—que hará usted uso de esa confesión.

—¡Oh, sí! Para eso es para lo que la confesión sirve—contestó con tono desconcertante y superficial, como si en realidad no viese nada monstruoso en el uso que hacía de su poder.

Si esperaba que Judit cediese, debió quedar decepcionado, porque lo único que dijo fué:

—Empléela como le dé la gana, me es igual. Ya no me preocupo por nada. Puede usted hacer lo que se le antoje. ¡Estoy libre de usted!

Había alcanzado, como dijera, el límite de resistencia; y durante unos

M.E.C.D. 2016

ALQUILERES

HABANA

MONSERRATE 101, TERCER PISO: sala, 4 cuartos, comedor, baño y cocina gas. La llave segundo piso. Informes: la ferretera.

ALQUILO SOTANO CON BAÑO Y cocina, propio para matrimonio u hombres solos. Jovellar 137 bajos, entre M y N

SE ALQUILA LA CASA CUBA 131 bajos, entre Merced y Paula, compuesta de sala, comedor, cuatro cuartos, baño y cocina en $32. Informan Aguila 112 Bayón. Telf. M-6504

SE ALQUILAN: AVENIDA MENOCAL 1105 y 1155, dos casas altos, cuatro y tres cuartos, respectivamente, sala, comedor, baño intercalado, cuarto y servicios de criados. Informes: Telf. I-5021

ALQUILO ALTOS, SAN LAZARO 323, entrada por San Francisco, sala, dos grandes cuartos, baño completo, cocina, escalera mármol, ventilada. Acabada pintar. Llave: San Lázaro 325.

ALQUILO AGUILA Y ESTRELLA, Casas modernas, sin estrenar, de 4 y 5 piezas. Precios módicos.

ALQUILO 30 PESOS DIVISION 27, altos, fondo Frontón Habana-Madrid, casa moderna, sala, recibidor, tres cuartos, comedor, baño intercalado, cocina. Agua abundante. Teléfono U-5005

MANRIQUE 69 BAJOS ENTRE SAN Lázaro y Lagunas, sala, comedor, dos cuartos baño y cocina. Verse de 1 a 5 teléfono F-2635

AGUILA 17, SEGUNDO PISO HERmosa y moderna casa, sala, recibidor, hall, cinco habitaciones y cuarto de criados. baño intercalado, comedor al fondo, planta moderna. Informes y llaves en los bajos.

$60 LOS BAJOS Y $70 ALTOS INdependientes Manrique 107 entre Lagunas y Animas terminados de reedificar y pinta ecibidor, sala, comedor, 5 cuartos 2 baños completos cada piso; instalaciones nuevas, toma corriente en cada habitación, agua caliente en cada pieza agua abundante, cocina nueva de mas grande. Informes F_5900

SE ALQUILA PIÑERA 160 CASI ESquina a la Calzada del Cerro, sala, comedor cuatro cuartos, cocina, servicios, patio y escalera a la azotea. Precio: $25 Informan Calzada del Cerro Nro. 1575 Tintorería, Teléfono: A-9669

ALQUILO $27 BAJOS MISION 48, entre Suárez y Factoría, cerca Parque Fraternidad y Terminal, sala, comedor, dos cuartos, cocina, baño completo. Informes en los altos.

SE ALQUILA ACABADA DE REFORmar la espaciosa y ventilada planta alta de Consulado 78 entre Refugio y Colón. Informan en la misma de 9 y media a 6 p.m.

SAN RAFAEL 102, BAJOS ENTRE Escobar y Gervasio, sala, saleta, 5 cuartos, comedor, baño y cocina patio y traspatio. Informes en los altos.

SAN MIGUEL 270, BAJOS, ENTRE Infanta y San Francisco. Sala, comedor, 4 cuartos, baño intercalado y criados. Agua siempre. Informan la Carbonería.

SE ALQUILAN DOS CASAS EN XIfré 18 esquina a Estrella, precio: 20 pesos y $25. Telf. FO-3542

SE ALQUILA CASA MODERNA (1er piso) en la calle Mazón Nro. 157 entre San José y Valle; con sala, comedor, 3 cuartos, baño intercalado; cocina de gas. Precio: $34.00 Informes en la misma de 9 a 12 a.m. y por el teléfono X-1729

SE ALQUILAN MODERNOS BAJOS Lealtad 362 entre San Rafael y San MMiguel con sala, corredor central, cuatro cuartos baño completo intercalado cuarto y servicio de criados, comedor y cocina. Visible de 9 a 12 y 3 a 6 Informes en la misma.

SE ALQUILA EN LA LOMA DEL Angel, Compostela 6, casa con 4 habitaciones comedor, baño intercalado y de criados. Informan Monte 41

AYESTARAN 629 PRIMERO Y SEgundo pisos, sala, saleta, 5 cuartos baño intercalado cocina. cuarto y servicio criados. $34 y $32. Dos meses en fondo. Telfs. A-0599 y M-1838

RASTRO No. 26 (PRIMER PISO) ENtre Gloria y Vives. Sala, recibidor, 3 cuartos, baño intercalado completo y comedor. Informan: Manzana de Gómez. 314. Teléfono M-1541.

SE ALQUILA SAN CARLOS B., ALtos, entre Estrella y Maloja. Detrás de Sanidad, sala, comedor, 3 cuartos, baño y cocina recién construída; $34. Informes: U-3417.

ALQUILO CASA MUY FRESCA EN el lugar más céntrico de la Habana; Monserrate 131, 2er. piso; sala, 3 cuartos, comedor, cocina y servicios. Informan bajos. Teléfono A-9867.

LOMA DEL ANGEL. CUARTELES 19 lugar céntrico. Alquilo bonitos y frescos altos; sala, comedor, dos y tres habitaciones, baño intercalado, cocina; lave en la misma. Informan: O-Reilly 11, quinto piso.

ESCOBAR 81 ENTRE NEPTUNO Y Corrales, altos; cómoda casa construcción antigua; precio $40. Informan: FO-7011.

NUEVA DEL PILAR 21, BAJOS. Sala, comedor, tres cuartos, cocina y baño. Dos meses fondo. Llave altos. Informes: F-5758.

ESTRELLA 167 ENTRE GERVASIO y Escobar, altos modernos; sala, comedor corrido, tres habitaciones, baño completo intercalado, cocina, servicio criado. Verla de 9 a 12.

VIRTUDES No. 98, ALTOS ENTRE Lealtad y Perseverancia, compuestos de sala, comedor corrido, dos habitaciones grandes, cocina, baño, siempre hay agua. Verla de 2 a 5.

SOMERUELOS 65 ALQUILO ALTOS modernos; sala, saleta, 3 habitaciones, baño intercalado completo, comedor al fondo; llaves mismas. Informes: A-9690.

ALQUILO EN $37, MODERNOS ALtos Ave. de Ayestarán y Lombillo, fresquísimos; terraza, sala, tres, cuartos, con closets, baño en colores, hall, Informes Teléfono F-3320.

ALQUILO $40: ALTOS, CASA PEÑA Pobre, 12. A media cuadra del Malecón; sala, saleta, 3 cuartos, baño completo, buena cocina; no falta agua. En la misma informan.

SE ALQUILAN LOS BAJOS DE CONdesa letra C. número 42, entre Campanario y Lealtad: sala, comedor, 3 cuartos, baño moderno. La llave en la misma. Telf. U_6829 informan.

ALQUILO CASA: HOSPITAL NUmero 170, altos, entre Príncipe y Vapor, muy fresca y moderna, en 36 pesos. Véala. La llave en el pasaje. Informes: Neptuno y Soledad, mueble «El Fénix».

ALQUILO PRECIOSOS ALTOS, COrrales 97, esquina a Aguila; sala, comedor, dos habitaciones, baño moderno, a una cuadra de Monte; $30. Llave en los bajos. Informan: M-6184.

SE ALQUILAN CARLOS III, No. 239, 1er. y 2do. pisos; 2 casas compuestas de 4 cuartos, sala, comedor, baño intercalado, baño criados, cocina gas; a la brisa. Precios: $40 y 45. Teléfono U-6665.

ALQUILO: PROGRESO 11, PRIMER piso alto, inmediato National City Bank y Virtudes 108, piso bajo, casi esquina Escobar. Verse: 9 a 11, la primera y 2 a 4 la segunda: U_1946.

10 DE OCTUBRE 69, ALTOS, CERca de Tejas terraza sala, tres habitaciones, baño, comedor, etc., servicio criados. Verse: 3 a 5: U_1428.

CARLOS III, ESQUINA G., POZOS Dulces 2, altos: terraza, sala, tres habitaciones, magnífico baño, comedor, etc., servicio criados. Verse de 10 a 12 y 3 a 5: U-1428.

CUBA 10 BAJOS, RECIBIDOR, COmedor, tres cuartos baño cocina y patio. Precio: cincuenta pesos. Llaves en la bodega de Aguiar y Peña Pobre. Informes I_5347

ALQUILERES

87 HABANA

LAGUNAS 48, SEGUNDO PISO ALto, entre Perseverancia y Lealtad: sala, recibidor, tres habitaciones, baño completo, comedor, cocina, cuarto criados. Llave en la misma. Informan: A8633 y F-5689, Sánchez.

VIRTUDES 177-E., ALTOS, ENTRE Oquendo y Soledad: sala, recibidor, tres habitaciones, baño intercalado, comedor, cuarto, servicio criados, cocina. Llave. bajos. Informan: A_8633 y F-5689, Sánchez.

$30.00
Alquilo casa: sala, 3 cuartos, baño, comedor y cocina. Misión 45, altos. Informan en los bajos.

SE ALQUILA EN LUCENA 253, ENtre Neptuno y San Miguel, altos. Casa moderna: sala, gabinete, tres cuartos, baño intercalado completo, comedor al fondo, servicio de criados, cocina de gas o carbón y calentadores, cuarto alto en la azotea, con agua. Horas: de 10 a 2: $38.00.

ENSANCHE HABANA, POZOS DULces 120 entre Bruzón y D esagüe, altos modernos ventilados, recibidor, sala, 4 grandes habitaciones, baño intercalado, comedor, servicio criados, lavandería, azotea. Llave bajos.

ALQUILO BAJOS EN MERCED No. 2, entre San Ignacio y Oficios; sala, comedor, 3 cuartos, servicio, cocina y patio. $30. Informes Teléf. M-2593; de 12 a 2.

MARINA NUM. 54
Frente al parque Maceo, primer piso alto, case moderna: recibidor, sala, comedor, 3 amplias habitaciones, lujoso baño intercalado, cuarto criados con baño. Llaves en la misma, de 3 a 6. Informes: Telf. A-6318, O-Reilly 19.

CASA ACABADA DE FABRICAR. Alquilo segundo piso, frente, sala, saleta, comedor, tres magníficas habitaciones, baño intercalado, muy frescas, Neptuni 115, frente a Perseverancia. La Moda. M-6144. Galiano y Neptuno.

MAZON 31, ALTOS, FRENTE AL Parque Aguirre, $30: Sala, comedor, tres cuartos, baño, etc. Informes: Bufete de Arellano. M-3936.

SAN RAFAEL 152-F., ALTOS, ENTRE Oquendo y Soledad, $32: Sala, comedor, tres cuartos, baño, cocina. Informes: Bufete de Arellano. M-3936.

VIRTUDES 143, EDIFICIO MADERno, entre Escobar y Gervasio. Se alquila día primero planta baja, muy amplia y fresca. Puede verse de 11 a 2 p.m. Informan en la misma. Teléfono U-1398

MALECON 338 ENTRE GERVASIO Y Belascoain. Alquilo magnífico y fresco piso alto terraza, sala, comedor, 4 grandes cuartos, baño completo, cocina, criados etc. Exigo referencias, llave en la misma.

ZANJA ESQUINA A LUCENA A media cuadra de Belasc aín, magníficos altos con sala, 3 amplias habitaciones, baño completo y todos los demás confortables servicios. Informan en la misma o en el F-3228

SAN LAZARO 276, BAJOS CLAROS, modernos, último precio: $50, sala, recibidor, 4 cuartos, baño intercalado, salón comedor, cocina, cuarto y servicio criados, 2 meses fondo. Llave misma.

ALQUILO AMPLIA CASA PROPIA para comercio u oficina en Manrique esquina a San Rafael. F-5634

CAMPANARIO 45 ENTRE VIRTUdes y Concordia. Zaguán, recibidor, sala, seis habitaciones, baño, comedor, cocina, servicios criados y patio. Altos dos habitaciones. The Trust Co. of Cuba Obispo 53 M_6917.

SAN LAZARO 206 BAJOS Y ALTOS entre San Nicolás y Galiano. Sala, comedor, tres habitaciones, baño, cocina, cuarto, servicio criados y patio. The Trust Co. of Cuba, Obispo 53, M-6917.

TENERIFE 96 ALTOS ENTRE RAStro y Belascoaín 25 pesos. Sala, comedor, dos habitaciones, cocina y baño. Llave Tenerife 106, Zapatería.

ANIMAS 101 BAJOS ENTRE MANRIque y San Nicolás. 100 pesos, propia para laboratorio o consultorio. Zaguán, sala, saleta, comedor, cinco habitaciones baño, conica, local en el patio, cuarto desahogo, cuarto y servicio criados. The Trust Co. of Cuba, Obispo 53, M6917.

CONCEPCION DE LA VALLA 24 ALtos y bajos entre Campanario y Lealtad. Sala, tres habitaciones, baño y cocina. The Trust Co. of Cuba, Obispo 53, M-6917.

SAN JOSE 66 ALTOS ENTRE LEALtad y Escobar. Sala, comedor, cuatro habitaciones, baño y cocina. La llave en los bajos.

SE ALQUILA ZANJA 127 B, ENTRE Oquendo y Soledad. Sala, saleta, cuatro cuartos, etc. Llave en los altos. Informan por el teléfono U-3000.

SAN NICOLAS 130, SEGUNDO PISO, casa moderna: cuatro habitaciones sala y saleta, muy fresca y clara. Informan: bajos, derecha, y Lamparilla 60, altos.

VIRTUDES 137 BAJOS A LA BRISA saleta, recibidor, sala, cinco habitaciones, comedor, patio y traspatio, baño moderno, servicio de criados. Renta 80 pesos. Informan allí.

$23.00 MODERNOS BAJOS CON 2 habitaciones, sala, comedor, baño completo intercalado. Muy frescos. Entre dos líneas de tranvías. Vigía y Fernandina

MODERNOS BAJOS A $22 Y $14
Alquilo 10 minutos Parque Central calle Justicia esquina Arango, una cuadra tranvías Calzada Concha. Sala y 3 cuartos y sala y un cuarto. Informan bodega

CONSULADO 7, CASI ESQUINA A Prado, se alquila moderno piso alto; sala, comedor, dos cuartos, baño intercalado completo, cuarto y servicio de criados; hay elevador día y noche. Informes en la misma.

88 VEDADO

SE ALQUILA O VENDE CON FACIlidades de pago, moderno y cómodo chalet en calle 8 número 531, entre 21 y 23, Vedado. Agua abundante. Puede verse.

FRESCOS Y VENTILADOS ALTOS, Calzada 1151, entre 16 y 18: terraza, sala, hall, 4 habitaciones, comedor, baño, pantry cocina, cuarto y servicio criados garages: $175.00: A-6902. Agua abundante.

EN LO MEJOR DEL VEDADO: ALquilo casa, calle 8, entre 25 y 27, números 617 y 621, con jardín, portal, sala, dos habitaciones, baño, cocina y patio. nforman: F-4309. Llave bodega, 8 y 25.

SE ALQUILA CASA MODERNA, EN la calle B. número 653, altos, entre 27 y 29, Vedado. Compuesta: terraza, sala, recibidor, 3 grandes habitaciones, baño intercalado, comedor, pantry, cocina, cuartos y servicio criados, garage y cuarto. Informan: Telf. FO-1277. Llaves en los bajos.

VEDADO: BAÑOS Y 17, EDIFICIO «Menéndez», alquilo un apartamento muy fresco, con sala, dos cuartos, baño, cocina y elevador.

VEDADO: 25 ENTRE F. Y G., ALquilo onos altos muy frescos, con sala, saleta, cuatro cuartos, comedor, cuarto criados, terarza y garage. Telf. F-2299.

SE ALQUILAN LOS ALTOS DE 4 esquina a 5a Vedado, acabados de fabricar y con todas las comodidades. Informes 4 Nro. 56 entre 3a y 5a Vedado teléfono F-4372

SE ALQUILAA LOS HERMOSOS Y frescos altos acabados de fabricar en la calle Pasea esquina a 5a, Vedado. Compuestos de 5 habitaciones, sala, recibidor, terraza, baño intercalado, cocina y cuarto de criados. Informes 4 Nro. 56 entre 3a y 5a. Vedado. Teléfono F 4372

EDIFICIO «CASTRO», CALLE 25 número 160, esquina a O. piso amplio, fresco con balcones a los calles, provisto de nevera eléctrica closets, elevador. Agua abundante. Teléfono: F-2990

L Nro. 304 ENTRE 19 Y 21 LUGAR inmejorable, todas comunicaciones cerca Unicersidad amplios y fresquísimos bajos y altos, caca planta: 5 habitaciones, 2 baños intercalados, garage y demás comodidades.

ALQUILERES

88 VEDADO

SE ALQUILAN LOS ALTOS DE BAños 56 entre Tercera y Quinta, acera brica. Compuestos de recibicor, sala espaciosa, terraza, 5 habitaciones, baño intercalado, comedor, cocina, lavadero cuarto y servicio criada. Puede verse de 8 a.m. a 7 y media p.m. Informan en «El Fenix», Galiano 124 esquina a Dragones. Telf. M-3355

SE ALQUILAN HERMOSOS ALTOS 17 esquina 12 Vedado, compuestos de sala. comedor. cuatro habitaciones haoll, baño y cocina, cuarto y servicio criados. Informan en el café o por el teléfono F-6035

ALTOS MODERNOS. SALA, COMEdor, dos cuartos baño intercalado; cocina cuarto y baño de criados $34. Calle 15 entre 24 y 26. Vedado. Informes F-4683

SE ALQUILA: EN 17 ENTRE 26 Y 28 altos sin estrenar consta de terraza, sala, recibidor, comedor tres cuartos baño intercalado, closets, cocina cuarto y servicio de criados. Se puede ver a todas horas. Informes: en el FO-3854.

ALQUILO ESPACIOSA CASA, CALzada n-mero 511, frente Auditorium, cuatro habitaciones grandes, sala, comedor, recibidor, garage para dos máquinas. Informes en la misma.

CALLE L. NUMERO 202, ESQUIna a 15, lujoso apartamento alto, esquina de fraile, propio para matrimonio de gusto. Garage gratis. Informan en la misma.

F. ESQUINA A 21
Casas modernas. Altos, dos y tres habitaciones, terraza, sala, saleta, comedor, baño intercalado, cuarto y servicio criados. Informes Telfs. M_2037 y F-4407 y bodega esquina. Alquiler: $38.00 y $45.00.

SE ALQUILAN LOS ALTOS, CALLE 4 número 504, entre 21 y 23, Vedado, con sala, comedor, cuatro cuartos dos baños cuarto y baño de criados. Informan en los bajos.

M. 154, ENTRE LINEA Y 17, SEGUNdo piso: sala, terraza, comedor, 4 habitaciones, baño intercalado, pantry y cocina. Se está pintando. Informes: Telf. FO-1996 50 pesos.

SE ALQUILAN LOS BAJOS DE 19 Nro. 451 esquina a F con amplio portal, sala, recibidor, comedor dos baños, tres cuartos servicio completo de criados y garage. Informan en los altos.

CALLE I No. 462 ENTRE 21 y 23, SE alquila un alto sala, tres habitaciones, baño intercalado, comedor y cocina, acera brisa. Informes la misma. Teléfono F-6422.

EDIFICIO «BIARRITZ», CALZADA y J, Vedado Alquilo moderno fresco piso alto, sala, comedor, 3 cuartos, criado, baño, etc. Exígense referencias.

LOS AMPLIOS Y VENTILADOS altos de 21 esquina a K., con dos grandes y frescas terrazas, una cubierta y otra no, sala, vestíbulo, recibidor, comedor, cinco cuartos y seis closets, pantry, cocina, cuarto y servicio de criados, baño moderno completo intercalado. También se alquilan los bajos con amplio y fresco portal corrido, hermoso jardín, sala, comedor, cinco cuartos y dos closets, baño moderno completo intercalado, cocina, cuarto y servicios de criados. Informes: F-5505 y M-3884.

SE ALQUILAN LOS ALTOS DE BAños 56 entre Tercera y Quinta, acera brisa. Compuestos de recibidor, sala espaciosa terraza, 5 habitaciones, baño intercalado, comedor, cocina, lavadero, cuarto y servicio criada. Puede verse de 8 a.m. a 7 y media p.m. Informan en «El Fénix», Galiano 124 esquina a Dragones. Teléfono M-2355

VEDADO: B NUMERO 58, ENTRE Tercera y Quinta Aquilo frescos, espaciosos y modernos altos. Informes en la misma.

VEDADO J Y 25, HERMOSOS ALtos acabados de fabricar, tres hermosas habitaciones, baños intercalados, living-room, terraza, garage, cuartos criados y chauffeur. Informan Muralla 111 A-7468

ALQUILO GARAGE PARTICULAR, J y 25, Vedado, una máquina cuarto y servicios chauffeur con baño. Informan Muralla 111. A_7468

ALQUILO VEDADO CALLE 4 NRO. 460, bajos modernos. jardín, porta, sala, recibidor, comedor 3 habitaciones, baño intercalado, cuarto y servicios criados. Informes y llaves la misma encargado.

LINEA 852 ESQUINA A 4, VEDADO, SE ALQUILA PISO ALTO fresquísimo 4 cuartos, sala, saleta, comedo dos baños, cocina etc.

PASEO NUMERO 157, ENTRE LInea y Calzada, Vedado. Alquilo este lindo chalet con todas las comodidades. Informan en la misma, de 9 a. m. a 12 y de 2 p. m. a 6.

19 ENTRE 16 Y 18, PRECIOSO APARtamento nuevo, sala, comedor, dos cuartos grandes con closets, babo de lujo, cocina, cuarto servicio criados. Informan la misma FO_3219 ,

89 CERRO - PALATINO

SE ALQUILAN LOS FRESCOS ALtos de Primelles y Velarde, Cerro, con todas las comodidades para numerosa familia; agua abundante $25. Ruta 18 en la puerta, llaves bodega. Telf. M_4602

ALQUILO: PRECIOSA CASA ALTA, esquina fraile, sala, saleta, cuatro grandes habitaciones; hall, baño intercalado completo, comedor, gran cocina, mucha agua. Churruca y San Cristóbal, $32.00

PRIMELLES 273, ENTRE SAN CRIStóbal y Pezuela; ruta 18: Portal, sala, comedor, cuatro habitaciones, baño intercalado, cocina, cuarto, servicio criados, patios; acabada de pintar. Teléfono M-7816.

90 MARIANAO - REPARTOS

12 Y PRIMERA, AMPLIACION DE ALMENDARES
Alquilo esquina nueva, cuatro cuartos y amplio hall, garage y demás comodidaces: I-5983.

ALMENDARES: SE ALQUILA LANUza 33, casa moderna portal, sala, 2 cuartos, baño intercalado, hall, comedor buena cocina, entrada para máquina, mucho patio. Todo cercado.

O-FARRILL Y 18
Reparto Buenavista, Marianao: sala, tres habitaciones, baño intercalado, comedor, cocina y una gran extensión de terreno al lateral de la casa esquina. Telf. M-3448. Aguila 814, frente a Apodaca, bajos.

REPARTO ALMENDARES ALQUILA se altos sala, dos cuartos, baño intercalado, comedor, cocina, terraza a la brisa, construcción moderna, fácil comunicación, 16 y 3a Informes Botica.

MIRAMAR: DOS ESQUINA A TERcera Avenida. Magnífica residencia, esquina sombra. Amplia, moderna, lujosa. Rodeada jardín, garage 2 máquinas, con o sin muebles. Visible diariamente.

$34.00 HERMOSA CASA SALA SAleta, 4 cuartos, 2 baños, comedor, servicio de criados, garage para 2 máquinas. Calle 5 entre Avenida 5a y 6a, Buenavista, teléfono F-7148

LA SIERRA
Se alquila la casa calle C entre 30 y 32, bien situada cuatro cuartos, pantry, garage y cuarto de chofer, excelente comunicación. Informan en los bajos.

91 JESUS DEL MONTE - VIBORA

SE ALQUILA CHALET DE DOS plantas con todas comodidades y garage en San Mariano Oeste 162. verse de 3 a 6 p.m.

ALQUILERES

91 JESUS DEL MONTE - VIBORA

ALQUILO MODERNA CASA ESQUIna, dos cuadras Calzada Víbora. Jardín, portal, sala, 4 cuartos, baño completo, comedor, cocina, garage, etc. Gertrudis esquina a Carlos Manuel (hoy Revolución). Ultimo precio: $34.00.

SE ALQUILA LA CASA DELICIAS número 46, entre Concepción y San Francisco, Víbora, toda decorada: sala, saleta, 3 cuartos, comedor al fondo, cuarto de baño, servicio de criados, patio y traspatio. Informan en la misma.

MODERNA CASA, SANTA CATALIna 510, entre Goicuría y Juan Delgado: jardín, portal, cinco cuartos, baño intercalado, gran patio, garage. Verse: 3 a 6. Informan: Telf. F_2869.

ALQUILO: PAMPLONA 2 1,ENTRE Marqués de la Torre y Delicias: sala, comedor, tres cuartos, baño, patio, azotea: $22.00, dos meses fondo. Llave bodega. Informes: F-4347.

ALQUILO MODERNOS ALTOS PRINcesa 161 moderno, entre San Luis y San José, Jesús del Monte. Sala, saleta, 4 habitaciones, baño intercalado, agua motor. Informan I-6570

SE ALQUILA AMPLIA Y FRESCA casa en San Anastasio Nro. 26 (antiguo) entre Santa Catalina y Milagros, Víbora. Portal, sala, saleta, cuatro cuartos, cocina, baño y patio. Informan F-_3651

SE ALQUILA UNA BUENA CASA con comodidades en Patrocinio 454, entre Goicuiría y J. Delgado. Informan al lado en el 452. Teléfono I-5778

ALQUILO PARA EL DIA 1o., CASA en $20, Cortina No. 35, altos entre Milagros y Santa Catalina; el inquilino la enseña.

ALQUILO AVE. 10 DE OCTUBRE 401 altos, casa fresca con sala, comedor, tres habitaciones y baño intercalado. Informes: Alonso y Co. Teléf. M-3198. Llaves la encargada.

D_STRAMPES 417 ESQUINA CARmen. Lujosa mansión 1.000 metros terreno. Sala, hall, 5 habitaciones, 2 baños intercalados, comedor, pantry, cocina, calentador, 2 garages, 2 cuartos criados, servicio, portales jardines. Verla de 2 a 6. Informan F-2090

10 DE OCTUBRE 1118 ESQUINA A Santa Catalina. Lincos y frescos altos. Terraza, sala, recibidos cuatro cuartos, baño completo, comedor cocina con calentador cuarto criados. servicio. Verla 10 a 12. Informan Tel. F_2090

FRENTE AL PARQUE MENDOZA, San Mariano 456 entre D-Strampes y J. Delgado, residencia moderna, amplia y fresca jardín, portal, recibidor, despacho, sala, saleta, hall central, cuatro habitaciones con magníficos closets, dos baños intercalados, comedor, pantry, cocina, cuarto y servicio criados; garage para dos máquinas patio y lavadero. Pasan ómnibus rutas 60, 14 y 15 a una cuadra doble línea tranvías. Informan F-5984

ESPLENDIDA CASA: $32, JARdín, portal, sala, saleta, cuatro hermosas habitaciones, lindo baño hall, comedor, cocina, garage, cuarto p servicio de criados. Alturas Víbora Park, segunda cuadra Calzada. Paco número 15, frente Avenida Santa Amaiia. Arroyo Apolo. Verla de 2 a 5 p.m.

MILAGROS 367, ENTRE OCTAVA Y Porvenir; sala, saleta, 3 grandes cuartos, baño, patio, traspatio. Omnibus y carros esquina Porvenir. Llaves bodega esquina, $23. Informan: M-6068

LAGUERUELA 103 (MODERNO) VIbora se alquila casa moderna grande, lujosa, 6 habitaciones, dos baños, garage. Llave al lado. Informan Peletería «Versailles», M-5842

SAN MARIANO 58 BAJOS ENTRE Párraga y Felipe Poey 55 pesos. Jardín, portal, sala, comedor al fondo, seis habitaciones, hall, conica, cuarto y servicio criados. La llave en los altos.

PRESIDENTE GOMEZ 76 ENTRE SErrano y Durege. 28 pesos. Jardín, portal, sala, saleta, comedor, dos cuartos baño, cocina, patio, traspatio y sótanos. Véase a todas horas.

VIBORA ALQUILO CASA CALLE Armas 26 entre San Mariano y Santa Catalina portal sala, dos cuartos, comedor, cocina y servicios $15.00 $30.00 Informa María Ietra E

92 SANTOS SUAREZ - MENDOZA

SANTOS SUAREZ 72, A CUADRA y media de la Calzada. Amplios y ventilados apartamentos para familias. Se cambian referencias. Precios de situación. Informan en el departamento núm. 10.

AVENIDA SERRANO ESQUINA A Santa Irene. Jardín, portal, vestíbulo, biblioteca, comedor, pantry y cocina. En los altos, cinco habitaciones, dos baños. Sótanos garage dos máquinas, cinco habitaciones servidumbre, lavaderos y servicios. Véase a todas horas.

93 LUYANO

SE ALQUILA UN APARTAMENTO con sala, cuarto, cocina, servicio y traspatio, todo independiente; también una habitación. Informan: Compromiso, 310, esquina a Rosa Enríquez y Benavides, Luyanó.

FABRICA 360 ENTRE ARANGO Y Municipio, 25 pesos. Sala, comedor, dos habitaciones, baño, cocina y patio. Llave en Arango 372 casi esq. a Fábrica.

ALQUILO $34 MODERNOS Y VENtilados altos Infanzón y Teresa Blanco; media cuadra Concha y dos de Luyanó 4 cuartos, Sala, comedor, servicio y cuarto de criado y demás comodidades. Informes Carnicería.

94 LAWTON - BATISTA

SE ALQUILA CASA EN LA LOMA Reparto Batista: Portal, sala, dos cuartos, baño intercalado, comedor, cocina, patio. Calle 10 No. 65, entre C. y D., a media cuadra tranvías y dos ruta 23. Informan: I-3653.

98 ALQUILERES VARIOS

EN LA PLAYA DE JAIMANITAS SE alquila una bonita habitación en casa de familia para informes en el Bar del Cloub la Playa de Jaimanitas.

PLAYA GUANABO. ALQUILO DOS casas mampostería amuebladas, 2 habitaciones $40.00, 3 habitaciones, $50 mensuales. Informan I-6550 sábado, domingo. Pregunte casa Sr. Herrera, playa.

CANDELARIA. EN FINCA SOBRE carretera central, alquílase casa cinco piezas, $15 mensuales. Teléfono FO-7062

EN LO MEJOR DE COJIMAR, ALQUILO

Casitas propias para matrimonios con niños, con teléfono, agua a todas horas, parque infantil de diversiones, con arena fina y garage, y en lo mejor de Cojímar.

Pregunte por villa «Ruiz». Informes: por los Telfs. M-9921 (A-18 y A_9477.

NO PIERDA ESTA OPORTUNIDAD

SE SOLICITAN

SOLICITUD DE ALQUILERES

SE DESEA ALQUILAR EN EL VEdado, una casa de una sola planta, con portal, sala, saleta, biblioteca, comedor, no menos de seis cuartos y dos baños, cuartos de criados y garage para dos máquinas. También puede ser chalet de dos plantas. Se hace contrato y se dan toda clase de garantías. Informes: Telf. A-9998, de 10 a. m. a 5 p. m.

SE SOLICITA UNA CASA MUY grande en el Vedado o en la Habana, de Galiano a Infanta, capaz para un Colegio muy numeroso, una Clínica o una Casa de Huéspedes. Apartado 1674 Habana.

101 PERDIDAS

UN PERRITO NEGRO, LANUDO. Responde por «Jockey», barrio San Lázaro. Se gratificará entregándolo en Jovellar 317, entre M. y N.

102 AGENCIAS - COLOCACIONES

«LA MATANCERA»: A-7740
Servimos rápidamente: criadas, cocineras y choferes. Toda clase de servidumbre y empleados de ambos sexos. Sol 111, entre Egido y Villegas.

«NEPTUNO»: U-3750
Se facilitan con rapidez: cocineros, cocineras, criadas, manejadoras, mensajeros, etc. Servidumbre de ambos sexos y razas con referencias. Neptuno número 206, esquina a Marqués González.

« «LA HABANERA», U-1880
Neptuno 255 esquina a Espada. Servimos Criadas, Cocineras, Manejadoras, Mensajeros, Cocineros, Choffers, Camareros, extranjeros y del país. con referencias. U-1880

«LA ORIENTAL», U-5388
San Rafael 118 entre Gervasio y Escobar. A todo comercio y casas particulares, servimos toda clase de servidumbre de ambos sexos, extranjeros y del pas, con referencias. No elviden este teléfono: U-5388

FUENTES GRANDES I-3855 NUEVA Agencia de Colocaciones. Ofrecemos Lavanderas, Modistas y Sirvientes de todas clases. Llámenos y su orden será servida. Telf. I_3855.

MARIANAO EMPLOYMENT AGENcy, Tercera y 16, Almendares: Telf. FO-1077. La decana y única en Marianao que por su seriedad y cumplimiento ofrece a usted sus servidumbres con prontitud y referencias, del país y extranjeras: FO_1077.

LUCAS: M-8195. AUTORIZADA AGENcia de Colocaciones. con cocineras, criadas, manejadoras, lavanderas, choferes, dependientes. todas razas, seleccionados. Referencias y domicilios reconocidos, San Lázaro número 201 y Lealtad. Llame rápido: M-8195.

103 CRIADAS - CRIADOS

SE SOLICITA UNA MUCHACHA DE 12 a 14 años, para atender a un niño de seis años, Jovellar 253, de 1 a 5.

SE SOLICITA UN CRIADO JOVEN de raza blanca, para limpiar y atender una consulta desde las 7 a.m. a las 6 p.m. Desayuno, almuerzo y $5. Animas 170, altos, de 7 a 8 y media a. m.

SE SOLICITA UNA JOVEN POR HOras para limpiar dos habitaciones y un baño y lavar y planchar ropa fina. Sueldo seis pesos. Se exigen referencias. Calle Línea 507 entre Baños y D. Vedado.

SE SOLICITA UNA CRIADA PARA limpiar y cocinar a 3 personas; sueldo $10. Informan en Galiano 508, de 9 a 12.

SE SOLICITA UNA SIRVIENTA ESpañola de 35 a 37 años, que duerma en la colocación y tenga buenas referencias. Sueldo: 15 pesos mensuales. Informes: Finca Arellano, La Lisa, Marianao.

SE SOLICITA UNA MUCHACHA PAra el comedor que sepa servir y tenga referencias. Sueldo $15. Calle J, No. 460, bajos, entre 21 y 23. de 1 a 4 p.m. solamente.

104 COCINERAS Y COCINEROS

SOLICITO ESPAÑOLA FORMAL Y limpia, para cocinar y limpiar a tres personas mayores, con referencias y que duerma en la colocación. Sueldo: $16.00. Paseo número 459, altos, entre 19 y 21. Telf. F-4944.

COCINERA QUE SEPA HACER DULces y cocinar bien, se solicita en 8 entre Tercera y Quinta Avenidas. Miramar. Casa del doctor Pagés. 20 pesos y viajes pagos.

SE SOLICITA COCINERA BLANCA, que ayude a la limpieza de 9 a 12 a.m. Vedado 8 y 19 apartamento 50.

SOLICITO JOVEN COCINERA ESpañola para cocinar y limpiar a un matrimonio, cocina americana. Dormir en la colocación. Sueldo: $20, Calle 17 No. 203, altos, entre J. y K

SE SOLICITA UNA ESPAÑOLA DE mediana edad, para cocinar y limpiar a corta familia que sepa cocinar, tenga buenas referencias; sueldo 10 pesos; duerma en la colocación. Paula 25, altos.

110 LAVANDERAS-LAVANDEROS

SE OFRECE UN BUEN CRIADO DE mano español, práctico en todo lo que requiere un buen servicio con muy buenas referencias de familias conocidas. Es formal y trabajador. Teléfono A-7334

AGENTES - VENDEDORES

NECESITO ALGUNOS HOMBRES Y mujeres mayores de 21 años, que vivan en La Habana y sepan las cuatro reglas, para emplearlos en Compañía americana, bien retribuidos. Preguntar por Mr. Frank, en Bernaza número 3, frente al parque de Albear, entrada por la Real Silk, a las 11 de la mañana, hora inglesa, el próximo jueves 28. No atendemos este anuncio por corespondenrcia.

AGENTES. — SOLICITO PARA NEgocio que deja una gran utilidad. Se puede ganar más de cinco pesos diarios. Líquido comisión todos los días. Informan: Sr. Passopera Madrid Nro. 15 Jesús del Monte de 8 a 10 y de 3 a 5.

CASA DE VINOS Y LICORES, NEcesita un agent eradicado en Guanabacoa, para la venta de sus artículos en dicho pueblo y en los de Regla y Casa Blanca. Solicitudes por referencias al Apartado No. 63. Habana.

SE SOLICITAN PERSONAS DE AMbos sexos que quieran ganar $3 diarios, producto fácil venta. Industria Saravia, Gloria No. 176-1|2, esquina a Carmen, de 10 a 12 y de 4 a 6.

PARA LA VENTA DE UN ARTICUlo de fama mundial, se solicitan vendedores competentes y con buenas referencias. Pueden ganar $115 mensuales. Dirija su solicitud a este periódico. Anuncios Clasificados HS-50.

CASA DE VINOS Y LICORES, NEcesita un agente para la venta en Marianao y sus repartos. Solicitudes por escrito al Apartado No. 63, Habana.

VENDEDORES DE AMBOS SEXOS
Que deseen ganar tres o más pesos diarios pueden pasar de 10_11 a. m. y de 3-5 p.m. por O_Reilly 52 esquina Habana.

VINO OROTAVI DE FRUTA BOMba madurada en la mata, sabroso y digestivo. Puro como rayo de sol. Pídalo hoy mismo en establecimientos de víveres, bares y restaurants o José Caamaño Morro y Refugio, teléfono A-7729

115 OFICINISTAS

NECESITO MUJER U HOMBRE PAra trabajar oficina comercial. También necesito para finca un albañil, un sereno, un jardinero, un chauffeur y un criado, sueldo: $25. Compostela 58. agencia.

SE SOLICITAN

116 SOCIOS

SOLICITO SOCIO CON CINCO MIL pesos para negocio de compra, venta, pignoración y ceba de ganado vacuno y porcino, así como venta de ganado a consignación y estabulación de ganado. Negocio serio y de resultados positivos. Informan: Amargura 11, departamento 13, de 2 a 4, solamente.

SE OFRECEN

118 CRIADAS-CRIADOS

SE OFRECE PARA TODO LO QUE sea campo, experto guajiro gran conocedor de terrenos y dispuesto a todo. Llame F-3141

DESEA COLOCARSE DE SIRVIENte o de criado, hombre decente. ha trabajado con familias distinguidas las mismas informan. FO_1533. Llamar de 12 a 1, preguntar por Manuel.

SE OFRECE JOVEN PARA CUARtos y comedor, o coser, tiene referencias. Informan Nro. 1 habitación 18

DESEA COLOCARSE BUEN CRIADO español acostumbrado a todo servicio fino 12 años de servicio en casas conocidas que le garantizan su honradez y cumplimiento. Inmejorables referencias, va a cualquier punto. Telf. F-6253

UNA MUCHACHA DESEA ENCONtrar un trabajo por horas, sin pretensiones para repasar ropas y hacer algunas piezas nuevas. Dirección Obispo 59 esquina a Aguiar departamento 19, 2o piso. Para tratar después de las dos.

DESEA COLOCARSE UN BUEN criado de mano español, práctico en todo servicio fino, trabajador y con referencias de buenas casas. Voy a cualquier punto. Telf. M_1959

SE OFRECE UNA JOVEN ESPAÑOla, para cuartos, sabe coser, o para manejadora. Tiene referencias. Telf. M-5142.

SE OFRECE UN CRIADO DE MANO, español, práctico en el comedor y lleva años en el giro doméstico, va al campo. Tiene referencias de las casas que ha trabajado. Telf. A-0515.

SE OFRECE UNA BUENA CRIADA de mano, cuartos o comedor, con magníficas referencias. Es cumplidora y quiere casa de moralidad. Para más informes: preguntar por Violeta. Telf. F-3031.

SE OFRECE BUEN CRIADO DE MAno, experto en todo el servicio doméstico, o para segundo criado. También sirve para fregar máquinas o jardín. Tiene buenas referencias de buenas casas. Para más informes: Telf. F_3031.

SE OFRECE UNA BUENA CRIADA de mano cuartos o comedor experta en todo el servicio doméstico. También trabaja de manejadora. Para más informes: Telf. F_3031.

SE DESEA COLOCAR UNA ESPAñola de mediana edad, para criada de mano o manejadora. Va fuera de La Habana, sabe cumplir con su obligación y tiene referencias. No se coloca menos de $15.00: M_4632.

DESEA COLOCARSE HOMBRE ESpañol, para portero, sereno, limpieza de oficinas, consultorio o algo análogo, sin pretensiones. Tiene referencias. Telf. M-1959.

SE OFRECE CRIADA ESPAÑOLA, cuartos o comedor, o para manejadora. Salgo a cualquier lugar, tengo referencias, duermo en la colocación. Aguila 759: M-1149.

SE OFRECE UNA JOVEN CUBANA para criada de mano o manejadora. Va a los repartos. Informan: A_2740.

JOVEN DEL CAMPO, CUMPLIDOR de su deber, con referencias, desea colocarse de criado de mano, limpieza, atender jardín o fregar máquina. Es formal y tiene deseos de trabajar. Informes FO-2015.

DESEA COLOCARSE MUCHACHA ESpañola para criada de mano o de cuartos, en la misma otra para cocinar y limpiar para matrimonio, tiene buenas referencias. Telf. F-4217; hagar el favor de llamar de 8 a 12 y de 4 a 6

UNA JOVEN ESPAÑOLA DESEA colocarse de criada de cuartos o comedor, es fina, de buena presencia y sabe cuimplir con su oboligación, tiene buenas referencias. Teléfono: A_9015

DESEA COLOCARSE UNA MUCHAcha de mediana edad para criada de cuartos, comedor o manejadora; para informes San Francisco y Porvenir, bodega. Telf. X-2363

DESEA COLOCARSE UNA JOVEN blanca buena criada de mano o para habitaciones, sabe coser y tiene referencias. Teléfono M_1959

SE OFRECE CRIADA DE MANOS O manejadora, esmerada sirvienta, limpia formal, consciente de sus obligaciones y con referencias. No tiene inconveniente en ir a playa o finca. F_3141

SE DESEA COLOCAR UNA MUCHAcha para limpiar por horas; llame al M-5757

SE OFRECE UN CRIADO DE COlor, joven con referencias. Informes F1-6171

SE OFRECE UN CRIADO BLANCO y una cocinera de color, buenas referencias. Dormir colocación sin pretensiones.

SE OFRECE MUCHACHO BLANCO, de 18 años para casa particular o de comercio, acostumbrado a servicio y con referencias. Telf. I-7327

SE DESEA COLOCAR UNA SEÑORA española, da referencias de donde ha estado colocada. Llame al teléfono U-6220

DESEA COLOCARSE UNA JOVEN de color, de criada de manos o manejadora; tiene referencias. Teléfono F-2608.

SE DESEA COLOCAR UN JOVEN japonés para criado de mano en casa particular; tiene referencias. Informes teléfono A-9814.

DESEA COLOCARSE UNA JOVEN española para criada de mano o de cuartos, o coser; también lava y plancha. Teléfono U-2753.

SE OFRECE UNA JOVEN ALEMAna para criada de manos o de cuartos, lava y plancha ropa fina o para comedor, sirve a la rusa; tiene buenas referencias y habla perfectamente el castellano. Llame: M-1149.

SE DESEAN COLOCAR DOS JOVEnes españolas para cuartos y comedor, saben trabajar, cumplen con su obligación; llevan tiempo en el país. Teléfono U-6733.

SE DESEA COLOCAR UNA ESPAñola de mediana edad para los quehaceres de un matrimonio o corta familia, con muy buenas referencias. Teléfono A-7905.

ESPAÑOLA DE 32 AÑOS DESEA COlocarse para el servicio de manos o cuartos o manejadora; tiene referencias. Deseo casa seria. Teléf. F-2666.

ESPAÑOLA DESEA COLOCARSE PAra los quehaceres de pequeña familia o para cocinera. Informes: A-9108.

SE OFRECE CRIADA PARA CUARtos o comedor. Tengo referencias. También trabajo de manejadora, Salgo a cualquier lugar. Domicilio: Aguila 759, bajos: M-1149.

JOVEN DEL PAIS, PRESENTABLE, ofrécese como criada de mano, de cuartos o manejadora. Tiene referencias, prefiere los repartos. Informes: FO-1077.

SEÑORA JOVEN, ESPAÑOLA, SE ofrece para cuartos o corta familia, lleva tiempo en el país. Tiene quien la recomiende. Telf. M-4593.

SE DESEA COLOCAR UNA JOVEN española, para criada de cuartos, para criada de comedor, o criada de mano. Tiene buenas referencias: Telf. F-6202.

UNA MUCHACHA ESPAÑOLA, DE 30 años, desea trabajar de criada de mano, en casa buena. Tiene referencias: F_3179.

SE OFRECEN

119 COCINERAS-COCINEROS

SE DESEA COLOCAR UNA ESPAñola para cocinar y limpiar corta familia, tiene buenas referencias. U-6715

SE OFRECE COCINERO; SALE AL campo, tiene referencias. M_3413

SE OFRECE COCINERA REPOSTEra, tiene excelente práctica en el oficio, y también para manejar un niño o para cuartos, sabe coser y cortar, es libre, puede salir afuera, dese a familia de moralidad, tiene buenos informes. M-6560

BUEN MAESTRO COCINERO REpostero joven chino cocina criolla, española y francesa, siempre muy limpio, variada comida y dulces, sabe cumplir con sus obligaciones, con buenas recomendaciones. Teléfono: M-9164, calle Manrique 516, preguntar por Roque, colocarse casa particular.

SE OFRECE UNA BUENA COCINEra con buena sazón para cocinar sólo o para cocinar y limpiar. sale a Playa ó finca o para repartos. Infórmese por el teléfono F-3031

PRACTICA COCINERA ESPAÑOLA, mediana edad, fuerte y muy limpia, se ofrece para ir a playa o repartos. Sabe repostería, pastelería y variar mucho. Buenas referencias. Telf. A5-5462. No hace limpieza.

SE OFRECE UNA COCINERA REpostera inglesa, con buenas referencias. Conoce la cocina criolla, española o la inglesa. Es limpia y formal. También trabaja de manejadora. Informes: Telf. F_3031.

UNA JOVEN ESPAÑOLA, DESEA colocarse para cocinar y limpiar, para un matrimonio solo o para criada de mano o de cuartos y coser. Tiene buenas referencias. Telf. M-2879.

DESEA COLOCARSE JOVEN ESPAñol para criado de mano, sereno, portero o trabajos análogos. Sabe cumplir con su oobligación y tiene muy buenas referencias de casas donde ha trabajado 10 años en una y 3 en otra. Informes: M-6509.

DESEA COLOCARSE COCINERA Y repostera española, cocina española, criolla y francesa. Tiene referencias, duerme fuera, va a los repartos, hace plaza si se desea. Telf. I_6445.

DESEA COLOCARSE COCINERA Y repostera, sólo cocina, sabe hacer de todo. Tiene muy buenas referencias, va a los repartos, duerme fuera, no saca comida. Sueldo: no menos de $18.00. Telf. I-6445.

DESEA COLOCARSE SEÑORA BLANca, del país, a matrimonio o señora sola, (altos no), Duerme en la colocación. Tiene referencias, San Nicolás 1018, esquina a Misión.

SE OFRECE UNA BUENA COCINEra, sé de repostería, cocino solo, cocino y limpio o cocino y ayudo. Duermo en la colocación y salgo a los repartos. Aguila 759: M-1149.

DESEA COLOCARSE UNA COCINEra del país, duerme en la colocación o fuera. No importa el lugar. Informes: A-7740.

SEÑORA ESPAÑOLA, DE MEDIANA edad, desea colocarse para cocinar solamente, o limpieza por horas. Informes: U_6379.

DESEA COLOCARSE BUENA COCInera de color. Tiene referencias. Informes: Telf. F-6133.

SEÑORA ESPAÑOLA, SE COLOCA a corta familia. Duerme. Tiene refe. para cocinar o para cocinar y limpiar rencias: $12.00 o más. Llame: Telf. M_8195.

SE OFRECE COCINERA PENINSUlar para el servicio de señora o matrimonio. Telf. M_7319.

SE OFRECE SEÑORA DE COLOR, para lavar ropa fina y cocinar sólo Tiene referencias. Telf. F_4848.

DESEA COLOCARSE UNA BUENA cocinera, con magníficas referencias. Es cumplidora de su obligación. Informes: Herrera. Telf. F-5921.

COCINERO CHINO Y BUEN REPOStero se ofrece para casa particular cocina criolla, española y americana, sabe toda clase de comidas y postres finos. Tiene buenas referencias, hombre solo, sale al campo. Informan M-4647, San José 38

ASIATICO COCINERO, COCINA A la española, criolla y americana y además repostero, tiene buenas referencias, trabaja casa particular. Calle Finlay Nro. 8, 3er. piso. Preguntar: Jos. Chang. Telf. M-4339.

UNA SEÑORA ESPAÑOLA DE MEdiana edad se ofrece para cocinar a corta familia, duerme en la colocación y no exije mucho sueldo; si le admiten un muchachito muy tranquilo hasta primeros de Septiembre, buenos informes; pregunten de 10 a. m. a 12 m. I-5387

JOVEN ASIATICO BUEN COCINEro y repostero fino con muy buenas referencias desea colocarse casa cubana o americana. Sol 39, teléfono M-4416 Ne Lee.

UN JOVEN CHINO EXPERTO COcinero repostero desea colocarse; cocina criolla, española y americana, para casa particular, con buenas referencias no le importa ir al campo. San José 40, altos Telf. M-4505, por Antonio.

SE OFRECE UN COCINERO REPOStero español de mediana edad, sin pretensiones, en casa particular o comercio, cocina española, francesa y americana, especialidad en pastelería y repostería sale al campo con referencias. Teléfono U_6763, Belascoaín y Virtudes. Bodega.

SE OFRECE ESPAÑOLA MEDIANA edad para cocinar y limpiar a matrimonio solo o corta familia, cocina de todo, entiende de repostería, tiene referencias. U_3051

JOVEN CHINO COCINERO REPOStero con buenas referencias sabe cocinar bien y cumplir su obligación, lleva tiempo en el país, quiere buen suelo. Informan Telf. U-2902

SE OFRECE COCINERA BUENA SAzón, limpia, formal consciente de sus obligaciones, esmerada en su trabajo. Tiene referencias y va a playa o finfa. F_3141

SE OFRECE UN COCINERO DE COlor joven con referencias de las últimas casas que ha trabajado no tiene petensiones de hacer otro trabao, como de criado de mano. No se coloca por menos de 18 o 20 pesos. Teléfono M-1149 preguntar por Félix

DESEA COLOCARSE MAESTRO COcinero para particular o casa de huéspedes, sin pretensiones y buenas referencias. Telf. M_1959

DESEA COLOCARSE UNA COCINEra de color de mediana edad, sabe cumplir con su obligación y es limpia, desea ganar de 10 pesos en adelante. No le importa dormir en la colocción. U_7036

SE DESEA COLOCAR UNA JOVEN española para cocinar y limpiar, no duerme en la colocación sueldo no menos de $20.00, tiene referencias. Teléfono F-6060

DESEA COLOCARSE UNA COCINEra de color, no duerme en la casa. Sabe cocinar bien. Alcantarilla 23, bajos. M-5043

SE DESEA COLOCAR UNA COCINEra; no se coloca menos de $15; hace dulces; si hay que hacer algo más quiera $18. F-6730

DESEA COLOCARSE COCINERA REpostera española. cocina española, criolla y francesa. tiene referencias y buena presencia, va a los repartos, hace plaza si se desea. Telf. I-6445

UN JOVEN ASIATICO COCINERO, cocina bien y repostero cocina americana y criolla y francesa, muy limpio. tiene buenas referencias. Informes Teléfono M-8429. Calle Acosta 35 entre Habana y Compostela.

UNA EXPERTA COCINERA DE COlor desea trabajar en casa de moralidad especialidad en cakes y helados. Sale fuera de la ciudad. No trabaja por 20 pesos. Recomendaciones de familias conocidas. Informan: calle 27 esquina a J, entrada por 27, Vedado.

SE OFRECEN

119 COCINERAS-COCINEROS

SE OFRECE BUENA COCINERA ESpañola sabe hacer toda clase de platos, buena repostera, hace plaza, es muy práctica, no duierme en la colocación tiene buenas referencias desea casa de moralidad. A-8927

DESEA COLOCARSE UNA MUCHAcha de mediana edad para cocinar y limpiar a un matrimonio solo, tiene buenas referencias, sin pretensiones. Informan en el U_6966

MAESTRO COCINERO ESPAÑOL, con tiempo en el país, desea colocarse, aseado y cumplidor mucho esmero en su trabajo, española y criolla, repostería y pastelería, acaba de llegar del campo y vuelve a salir. Informes: M-4414

COCINERA REPOSTERA RE HAbla inglesa desea colocarse, platos americana y criollos. Tiene buenas referencias FO-1880 Lila

SE DESEA COLOCAR UNA JOVEN de color para cocinar, sabe cumplir con su obligación, tiene referencias. Telf. F-5712. Vedado.

SE OFRECE MUCHACHA DE COlor para cocinera o criada de mano, duerme en la colocación. Señora Rodríguez. I-3552.

SE OFRECE ESPAÑOLA DE MEdiana edad para cocinar y una pequeña limpieza; duerme fuera. I-7220.

JOVEN ESPAÑOLA DESEA COLOcarse para cocinar o cuartos y coser; no duerme en la colocación. Teléfono U-3051.

DESEA COLOCARSE UNA MUCHAcha para cocinar o limpiar y cocinar, en casa chica, es atenta y limpia, tiene referencias. Teléfono F1-6301.

DESEA COLOCARSE REAL COCINEra parda, de mediana edad, tiene referencias; hace plaza; sale a las afueras. Escobar No. 213, entre Virtudes y Concordia. U-6878.

SE DESEA COLOCAR UN COCInero y repostero asiático, en casa particular. Sabe cocinar a la criolla, española y francesa. Tiene referencias y sabe cumplir con su obligación. Informes: Telf. M-4591.

SE OFRECE JOVEN PARA COCINAR y limpiar tiene buenas referencias, desea casa formal. Informes: F-6004 y F_5028

SE OFRECE BUENA COCINERA REpostera española, tiene referencias; duerme en la colocación. Informan Teléfono A5-4361.

120 MANEJADORAS

SE DESEA COLOCAR UNA JOVEN de manejadora o cuartos; tiene referencias, no menos de 15 pesos. Teléfono M- 4626, después de las 12.

MUCHACHA JOVEN PARDA DECENte de buiena presencia desea manejar buen trato para con los niños, buenas referencias y no menos de $20, dispuesta a viajar si se ofrece. Llamar al U-6787 de 8 a 5.

MUCHACHA CUBANA CON EXPEriencia en manejo de niños, se coloca para manejadora; en la misma una criada. A-7764. Buenas referencias

OFRECESE JOVEN INGLESA, BUEna presencia, con referencias, como manejadora o criada de cuartos. Es cumplidora, sale al campo o playas. Informan: FO-1077.

DESEA COLOCARSE UNA JOVEN blanca, con referencias, para maneadora o criada de mano. Telf. U-2978.

123 COSTURERAS-MODISTAS

MODISTA DESEA COSER EN TAller o casa particular. Sabe cortar por figurín e incrustar a mano, tiene referencias. Llame al U-1639 8 a. m. a 1 p.m.

UNA MUCHACHA BLANCA DESEA casa para coser, tiene referencias Informan: Suárez 38, entre Apodaca y Gloria.

124 LAVANDERAS-LAVANDEROS

SE DESEA COLOCAR UNA LAVANdera en casa particular o para su casa, tiene referencias, llamen de 2 a 12 y de 4 a 6 FO-1388, del país.

DESEA LAVAR EN CASA PARTIcular señora de color; tiene referencias. U-7044

125 CHOFERES

DESEA COLOCARSE UN BUEN chauffeur español, experto en toda clase de máquinas y mecánica sin pretensiones y con esmeradas referencias de las casas en que ha trabajado. Teléfono F_6178

DESEA COLOCARSE UN BUEN chauffeur español, experto en toda clase de máquinas y mecánica, sin pretensiones y con esmeradas referencias de la casa en que ha trabajado. Teléfono F-6128

SE OFRECE CHOFER, CON AÑOS experiencia en el manejo, gran conocedor caminos y carreteras. Tiene referencias y apto para todo. No menos de $20.00. Telf. F_3141.

SE DESEA COLOCAR UN CHOFER, con buenas recomendaciones de donde ha trabajado. Lo mismo de particular que de transporte de carretera. Informes: Cristina 22: A5-5012. Menéndez.

AVISO IMPORTANTE
Si usted tiene automóvil y aprecia su vida, hágase de un choffer competente que le ofrece «Motor Club de Cuba», Sociedad de Beneficencia. C número 160, Vedado. Telf. F_5315.

CHOFFERES VENDEDORES, QUE tengan conocimientos en vidrieras y tengan carros propios para la venta de tabacos, buena comisión. Informan 10 de Octubre 217 altos, Jesús del Monte.

SE OFRECE CHOFFER ESPAÑOL, con 20 años de práctica en toda clase de máquinas, con referencias y sin pretensiones. Informan garage Colón 12 y 23 Telf. F-6017 Sixto.

OFRECE SUS SERVICIOS UN EXperto chofer mecánico, con referencias; es de color, del país. F1-6171.

DESEA COLOCARSE CHAUFFEUR español de mediana edad práctico en toda clase de máquinas con mucha experiencia y buenas referencias de las casas que prestó sus servicios. Telf. F-7024

JOVEN COREANO SE OFRECE PAra sirviente y chauffeur es serio y formal, sabe cumplir su obligación y tiene práctica en los dos servicios, con referencias. Llame al M-9713

DESEA COLOCARSE UN EXPERTO chofer cubano, blanco, en camión o automóvil; buenas referencias. Figueroa. I-3990.

DESEA COLOCARSE UN CHOFER, serio, cumplidor con excelentes referencias de casas conocidas, con muchos años de práctica en toda clase de automóviles; prefiere particular o comercio. F-3012.

SE OFRECE CHOFER CUBANO, 35 años; magnífica referencias; mucha práctica; para casa particular o de comercio. Informes Sr. Pomares. Teléfono I-6868.

DESEA COLOCARSE UN JOVEN DE color mecánico choffer. Preguntar por Augusto Telf. M-7761

129 OFICINISTAS

TAQUIGRAFA Y MECANOGRAFA en inglés y español, con experiencia, desea empleo. Teléfono particular: A5_4881 y U_1301 de la oficina donde está trabajando actualmente.

SE OFRECE JOVEN DE 22 AÑOS, taquígrafo mecanógrafo y Cartulario, tiene referencias. C. Fernández Telf. U-2249

131 OFERTAS VARIAS

SE DESEA COLOCAR UN JOVEN DE color, cubano, que habla perfectamente el inglés, para cuidar oficina, portero, intérprete, etc., o para cualquier clase de trabajo; tiene referencias; no tiene pretensiones. Informa: R. B. Departamento Anuncios Clasificados DIARIO DE LA MARINA.

M.E.C.D. 2016

EL SECRETARIO DE ESTADO BRITANICO HA INFORMADO AL JAPON QUE LA GRAN BRETAÑA ESTA DISPUESTA A DEFENDER SUS INTERESES EN CHINA

Se va generalizando el uso del motor Diesel para auto

La extraña desaparición del inventor, hace 25 años, motiva conjeturas todavía.—El próximo Salón del Automóvil de Nueva York dedicará al Diesel una sección especial.

Por EDWARD W. MORRISON

DETROIT, (E. U.), julio 14, 1938. En septiembre próximo hará veinticinco años que un ingeniero alemán se embarcó en Amberes para efectuar la corta travesía a Londres. Tenía el profesional en su poder muchos documentos importantes relativos a un motor que había inventado y perfeccionado. Cuando el vapor atracó en Londres a la mañana siguiente, el inventor había desaparecido. Los papeles habían corrido idéntica suerte. La cama no había sido ocupada y nadie había visto al ingeniero durante la noche.

Tal fué el fin del doctor Rudolph Diesel, inventor del motor que lleva su nombre. Hasta la fecha el misterio de su desaparición no ha podido ser aclarado. Su familia recibió un telegrama diciendo que el doctor Diesel había llegado bien a Londres, pero la encuesta efectuada por la policía reveló que el despacho había sido enviado desde Ginebra, por lo que se le consideró apócrifo. Varias semanas más tarde fué hallado un cadáver que fué identificado, aunque no en forma definitiva, como el del doctor Diesel, apoyándose en la existencia de gafas idénticas a las usadas por el inventor.

Las conjeturas formuladas al respecto oscilan entre el suicidio y el asesinato. Un periódico de Munich dió a entender que el doctor Diesel había en realidad desembarcado en Londres, disfrazado de marinero, y se escondía, en el momento de escribir el artículo, en un establecimiento rural del Canadá. Durante la guerra corrió el rumor de que le habían empujado al mar durante el viaje, «porque sabía demasiado acerca de los nuevos submarinos alemanes».

La tarea de seguir perfeccionando el invento quedó a cargo de otros ingenieros. Hoy en día el motor Diesel es un factor importante en la industria del transporte: los camiones con motor Diesel llenan las carreteras; los ferrocarriles emplean motores Diesel en sus trenes «aerodinámicos»; las lanchas y buques los usan en gran cantidad.

DIFERENCIAS Y SEMEJANZAS

En noviembre de este año, cuando se inaugure el Salón Nacional del Automóvil de Nueva York, habrá una sección especial dedicada a exhibir un surtido completo de motores Diesel de todas clases. En esa forma entienden sus directores rendir tributo a la memoria del extinto ingeniero alemán.

Dispuestos el uno al lado del otro, el motor ordinario de gasolina y el Diesel tienen una apariencia idéntica. Ambos tienen cilindros, pistones, bielas y cigüeñales. Ambos emplean combustible líquido y lo queman dentro del cilindro.

En el motor de gasolina, empero, se mezclan el combustible y el aire antes de entrar al cilindro; en el Diesel, el aire y el combustible se mezclan dentro del cilindro. El motor de gasolina comprime la mezcla de gasolina y de aire y la hace explotar por medio de una chispa eléctrica. El Diesel, en cambio, sólo comprime la carga de aire, y la ignición se produce por el calor engendrado por la compresión misma.

Los automóviles con motor Diesel se han popularizado más en Europa que en el continente americano, debido al elevado coste de la gasolina, que hace económico el empleo de un carburante más barato. En la Unión, empero, donde el automóvil es simplemente un medio de transporte y no un artículo de lujo, como en Europa, el precio de la gasolina es suficientemente bajo para no dar motivo a estas preocupaciones.

Por otra parte, el empleo de motores Diesel en automóviles de pasajeros se ha visto retardado por el hecho de que los ingenieros no han logrado aún reducir el motor a un tamaño suficientemente pequeño.

OPINION DE UN EXPERTO

—La mayoría de los motores Diesel norteamericanos para automóviles—dice F. G. Shoemaker, de la sección Diesel de la General Motors—los construyen los fabricantes de motores de gasolina, siguiendo los mismos principios que han caracterizado a las máquinas de gasolina en sus sucesivas etapas de adelanto. Sin embargo, la presión máxima del gas en los motores Diesel es unas dos veces más intensa que en los motores de gasolina del mismo potencial, de modo que ha sido imperativo incrementar la resistencia y el peso de los motores Diesel, con el fin de mantener el mismo nivel de eficiencia empleando materiales y sistemas de fabricación conocidos.

No hace mucho, los ingenieros dedicados a la construcción de motores Diesel cifraban sus esperanzas en el uso de metales más livianos. Pero estos adelantos pueden aplicarse en igual forma a los motores de gasolina, no habiendo así ventaja a favor de los primeros. De modo, pues, que ha habido que buscar otros caminos para el perfeccionamiento de los Diesel.

Los debates técnicos se han dirigido recientemente hacia la posibilidad de construir un motor de dos ciclos en lugar del actual de cuatro ciclos (admisión, compresión, explosión y escape).

—Si pudiera hallarse la forma de que el cilindro expulse los gases y se llene de aire durante una sola revolución—sigue diciendo Shoemaker—, en lugar de emplear una revolución entera para cada ciclo, podría duplicarse el número de impulsos del pistón, aumentando el rendimiento de cada cilindro en un 100 por 100, con las mismas piezas que el motor de cuatro ciclos, esté éste provisto de supercompresor o no. Hablando en términos generales, el motor de dos ciclos de un potencial determinado debería pesar la mitad de lo que pesa uno de cuatro ciclos, más un medio kilo por caballo de fuerza. Esta diferencia de peso ofrece la posibilidad de construir un motor Diesel para automóvil que pueda compararse favorablemente con el motor de gasolina corriente, en cuanto respecta a tamaño, peso y potencial.

(Derechos reservados al DIARIO DE LA MARINA, por North American Newspaper Alliance).

LA PRENSA ALEMANA MUESTRA SU INDIGNACION ANTE EL PROYECTO DE ESTATUTO DE MINORIAS EN CHECOESLOVAQUIA

Francia declara que la designación de un mediador inglés no afecta a su decisión de dar ayuda a Praga

Los miembros del partido sudete alemán critican que se haya publicado por sorpresa el Estatuto, y siguen creyendo que nada puede ganarse con seguir en la condición actual

BERLIN, julio 27. (AP.)—La prensa nazi condena hoy unánimamente el plan del gobierno de Checoeslovaquia para la solución del problema de las minorías, asegurando que se trata de una evasión de las demandas de los alemanes del Sudeten y agregan que el Fuehrer Adolf Hitler está resuelto a protestar.

Los titulares que emplea la prensa de Berlín para dar a conocer el plan de Praga revelan por sí solos la indignación que han causado las concesiones que parece estar dispuesto a hacer el gobierno de Checoeslovaquia. Los más típicos son:

«Escandalosa falta de consideración a las demandas alemanas; Praga comienza ya a sabotear los esfuerzos británicos: No hay camino para la paz. Maniobras de evasión completamente inaceptables.»

La principal queja alemana es que el Estatuto trata a los alemanes del Sudeten como una minoría en vez de tratarlos como un Statsvolk o pueblo con derechos y un status igual a los checos y los eslovacos, aunque mayores en número.

El Estatuto de las minorías de Hodza se anunció anoche sólo unas horas después que el gobierno británico nombró al Vizconde Runciman como mediador extraoficial en la disputa germano-checoeslovaca.

La designación por Checoeslovaquia del nombramiento de Runciman se considera como un triunfo para Alemania por los alemanes quienes interpretan que constituye por parte de Praga la cesión de parte de su soberanía.

El periódico «Diplomatische Politische Korrespondenz» dice en un artículo moderado en su lenguaje que el Estatuto no constituye ningún paso de avance para la solución satisfactoria del problema.

Lord Runciman declara que va a Praga dispuesto a hacer cuanto pueda

PRAGA, Checoeslovaquia, julio 27. (Havas). — En una breve conferencia telefónica de Lord Runciman, desde Londres, con el diario de esta capital «Prager Tageblatt», el enviado británico manifestó que se dirige a Praga con enorme interés para trabajar en la misión que le ha sido confiada». Agregó que «sabe que es muy difícil el problema que los dirigentes de todas las nacionalidades checoeslovakas y los estadistas europeos, pretenden solucionar actualmente.» Y que «se regocija poder colaborar con elementos que tienen la máxima aspiración de mantener la paz en la nación.»

Terminó la discusión del proyecto de auto-administración

PRAGA, julio 27. (Havas). — El grupo de Ministros políticos terminó hoy la discusión del proyecto de auto-administración de los distritos y comunas. Se cree probable que desde mañana, jueves, sea puesto en manos de la Comisión de Seis, que representa a los partidos de la coalición gubernamental. También el jueves por la tarde se reunirá el Consejo de Ministros, bajo la presidencia de Hodza, para estudiar ciertos planes de índole económica-administrativa. Los presidentes de los partidos coalicionistas y sus grupos parlamentarios se reunirán el lunes próximo, bajo la presidencia del propio Primer Ministro Hodza y en presencia de la Comisión de los Seis y del Ministro de Estado Krofta, para la decisión final sobre el proyecto.

PARIS, julio 27. (AP.) — Francia declaró esta noche que el despacho del Vizconde Runciman, ex-presidente de la Junta de Comercio de la Gran Bretaña, como mediador, a Praga, en manera alguna altera su determinación de luchar por su aliada Checoeslovaquia.

En los centros afectos al ministerio de Estado se decía que el hecho de que haya escogido un mediador inglés y no francés se debe al deseo de armonizar las dificultades checas con los alemanes del Sudeten, sin que eso signifique que «Francia no tenga interés en esa parte de Europa.»

La declaración se ha interpretado en algunos círculos como indicación de que Francia no tiene el propósito de permanecer ociosa mientras Alemania hace presión sobre el gobierno de Milan Rodza.

Critican los alemanes del Sudeten la publicación del proyecto de las minorías

BERLIN, julio 27. (AP.) — En la capital de Checoeslovaquia se ha publicado un comunicado de prensa de los sudetes alemanes en el cual se dice que no es prudente que el gobierno de Praga invite a un observador y juez, a Lord Runciman, un día y que al siguiente publique aquellos sobre lo cual se supone que ha de emitir juicio el juez de la discordia.

La publicación del proyecto del Estatuto, dice el comunicado, pudiera considerarse como un asunto privado de los partidos de gobierno y no como una ley oficial.

Los miembros del partido sudete critican la publicación por sorpresa que se ha hecho del Estatuto, pero se muestran reservados en cuanto a sus provisiones.

En general, sin embargo, los círculos del Sudeten aprovecharon la oportunidad para repetir lo que frecuentemente han dicho, esto es, que «nada puede ganarse con una simple revisión de las condiciones existentes y que únicamente la completa reconstrucción del estado pudiera eliminar sus defectos.»

Hodza, mientras tanto, ha concentrado su atención en la preparación de un segundo Estatuto que trata del gobierno propio y del grado de autonomía.

UN GRAN TESORO ARTISTICO EN PELIGRO

El rápido y eficiente trabajo de los bomberos limitó el reciente incendio del Museo del Louvre, de París, al techo del edificio. Los tesoros artísticos que se guardan en dicho inmueble son de valor inapreciable. (Foto Acme-Editors Press).

Declaró que Inglaterra estudia una "posible acción" para el caso de que El Japón no respete sus intereses

Con el avance nipón después de la ocupación de Kiukiang, han llevado la guerra a la provincia china de Hupeh, con lo que son ya once de las 24 provincias que sufren la lucha

SHANGHAI, julio 28. (Jueves.) (AP)—La guerra chino-japonesa entra hoy en la provincia de Hupeh, siendo la undécima de las 24 provincias chinas que se ve afligida por los horrores de la guerra.

Los chinos, admitiendo una «retirada estratégica» de Kiukiang, puerta de entrada a Hupeh y al área metropolitana de Wuhan que tiene por centro a Hancao, están construyendo una línea de defensa a 20 millas aguas arriba del Yangtzé para contener la ofensiva japonesa.

La nueva línea de defensa corre por el sur desde Lung Ping, en la margen norte del río, hasta Teian, a 30 millas al sur de Kiukiang en el ferrocarril a Nanchang base aérea del generalísimo Chian-Kai-Shek.

Los funcionarios chinos informan que ha brotado el cólera entre los refugiados de Kiukiang así como en las fuerzas chinas. Treinta y nueve extranjeros, nueve de ellos americanos, siguen en Kiukiang o a bordo de los cañoneros americano «Monocacy» e inglés ,Cockchafer».

Avanzando por el No contra la línea Lungping-Teian, los japoneses han llevado su invasión al este de Hupeh, parte de una provincia de 71.000 millas cuadradas con una población de 29.000.000 de habitantes.

Espérase que los japoneses bombardeen las posiciones chinas situadas entre el valle del Yangtzé y sus objetivo de Hancao y las dos ciudades de Wuchang y Hanyang, en la provincia de Hunan.

La captura de Kiukiang ha aumentado la efectvidad de la aviación japonesa, pues Hancao se encuentra a sólo cien millas por aire de Kiukiang.

Cerrando la desembocadura del lago Poyang, a 10 millas de Kiukiang, los japoneses han embotellado a varios barcos de guerra chinos al mismo tiempo que han logrado apoderarse de una excelente base para sus hidroplanos.

Los observadores extranjeros creen que los japoneses están ahora en condiciones para realizar un desembarco en la margen sur de Yangtzé, frente a Lungping, lo que les permitiría avanzar por tierra ochenta millas para atacar el ferrocarril de Cantón-Hancao, a unas 50 millas al sur de las ciudades de Hunan.

Ese ferrocarril es la vía principal por donde reciben los chinos los pertrechos de guerra que llegan del extranjero a Cantón.

El Secretario de Estado inglés dice al Japón que la Gran Bretaña está dispuesta a proteger sus intereses en China

LONDRES, Julio 27. (AP.)—El Secretario de Relaciones Exteriores de la Gran Bretaña, Vizconde Halifax, avisó esta noche al Japón de que Inglaterra se propone proteger sus intereses en China, los que datan de hace más de un siglo.

En un discurso que pronunció en la Cámara de los Lores hizo un examen de los problemas que confronta el gobierno, y empleó contra el Japón un lenguaje más enérgico que el empleado ayer por el primer ministro Neville Chamberlain en la Cámara de los Comunes.

Dijo que la Gran Bretaña está considerando «cierta posible acción» en el caso de que el Japón no respete los intereses británicos en China.

«Estamos dispuestos—dijo—a considerar y ya estamos considerando una posible acción para que se nos guarde la consideración a que tenemos derecho.»

El Secretario de Relaciones Exteriores apeló a la sinceridad internacional en relación con los demás problemas que ponen en peligro la paz del mundo e hizo referencia especialmente a Checoeslovaquia.

Admitió francamente que el problema de Checoeslovaquia va a necesitar «un genio» para su solución.

Habló también de los fuertes lazos que unen a Inglaterra con Francia y dijo con relación al resentimiento italiano en relación con la vigencia del pacto anglo-italiano que ella depende del arreglo de la guerra española.

HOY LLEGA A LONDRES EL CAPITAN WIEDEMANN, HOMBRE DE CONFIANZA DE HITLER, CON UN MENSAJE PARA CHAMBERLAIN

Se cree que contiene bases definidas para las negociaciones, entre las que están las relativas a un pacto aéreo

El periódico londinense «Evening Standard» censura la gran apatía que muestran las empresas anglo-americanas para la organización de rutas comerciales a través del Atlántico

LONDRES, julio 27. (Havas).—El «Daily Mail» anuncia hoy que el capitán Fritz Wiedemann, ayudante de campo y hombre de confianza de Hitler, llegará nuevamente a Londres el jueves, para poner en manos del Primer Ministro Chamberlain un mensaje del Fuhrer. La entrevista se celebrará en Chequers, la residencia rural de los jefes de Gabinete británicos.

El «Daily Mail» afirma que el mensaje de que es portador el capitán Wiedemann, contiene una serie de verdaderas bases para las negociaciones anglo alemanas, con vistas a un Pacto Aéreo. La nueva visita del emisario alemán es consecuente a la reciente hecha por el mismo capitán Wiedemann al secretario de Estado Halifax, en vísperas de la salida de éste hacia París, y a la conferencia del embajador Von Dirksen con el Primer Ministro Chamberlain, antes de iniciar sus vacaciones.

El nuevo viaje del ayudante de Hitler parece ser una sugestión del embajador en Londres, y causará que el jefe del Gobierno posponga su salida en dirección a Escocia.

LA APATIA DE LAS EMPRESAS PARA ORGANIZAR LAS RUTAS COMERCIALES

LONDRES, julio 27. (Havas).—Refiriéndose a las recientes travesías aéreas trasatlánticas, el Evening Standard lamenta hoy, en uno de sus editoriales, que ya no esté completamente organizado un servicio regular. Recuerda que la Imperial Airways, en Inglaterra, y la Pan American Airways, en los Estados Unidos, tienen ya el monopolio de la circulación aérea sobre el Atlántico, pero que hasta el momento, por falta de imaginación o de espíritu de empresa, ninguna de las dos empresas ha hecho nada, cuando ya Francia y Alemania se aperciben a establecer sus líneas propias. Por ello el Evening Standard pide que sea abolido el monopolio referido, como remedio para sacudir la apatía del grupo británico y del norteamericano.

«En todo caso—agrega el periódico—tenemos el derecho a que se nos informe de cuanto se esté haciendo en este campo. No es posible proteger nuestros preparativos para organizar las travesías del Atlántico con la misma ley de secretos oficiales, que protege nuestra aviación militar. Y así no se podrá acusar otra vez al Primer Ministro Chamberlain de ser fascista, como ha ocurrido cada vez que se ha invocado la ley de secretos oficiales para callar algo».

El Evening Standard termina diciendo que cuestiones como la de las líneas comerciales trasatlánticas debieran ser atendidas preferiblemente por el Gobierno, en vez de dedicarse a los asuntos extranjeros, en detrimento de los interiores de la nación.

Fiestas nacionales de los deportes se celebran en Breslau

Heinlein, jefe sudeta habló en la inauguración del acto sobre la doctrina de Hitler

BERLIN, julio 27. (Havas).—Hoy comenzaron en Breslau las grandes fiestas gimnásticas y deportivas alemana, bajo la presidencia del Ministro del Interior, Dr. Frick. El acto fué aprovechado por Von Tschammer und Osten, jefe de los deportes del Reich, para anunciar la creación de una nueva Fundación Protectora de los mutilados en la práctica de los deportes, y para cuyo funcionamiento el Gobierno ha concedido un subsidio de cien mil marcos anuales. Von Tschammer manifestó que Alemania es el primer país del mundo que tiene una Fundación de esa naturaleza.

En el discurso inaugural de las fiestas, el Dr. Frick dió la bienvenida a los gimnastas austriacos y alemanes, así como a los de raza germana venidos del extranjero, y dijo que los deportistas del Reich practican voluntariamente la cultura física, sin que sufran a menor restricción, como se afirma vaevoamente en el extranjero.

Henein habla en Breslau

BRESLAU, julio 27. (Havas).—«La suprema aspiración de nuestra obra es crear un estado de espíritu semejante al del soldado que hace profesión de fe invariable en su tropa y en su tierra natal», declaró Konrad Henlein, jefe del partido del Sudeten, al pronunciar hoy un discurso ante los jefes gimnásticos alemanes del Reich y del extranjero reunidos en Breslau para las fiestas deportivas nacionales.

Henlein exaltó también la doctrina de Hitler y el espíritu de Federick Jahn, monitor gimnástico que contribuyó activamente a levantar a la juventud alemana contra Napoleón, y a quien se venera en Alemania como un héroe nacional. «Educación física para educar al hombre en los principios gimnásticos fascistas. Pureza de raza. Unidad popular. Libertad intelectual. Estos principios de la doctrina de Hitler, han tenido un eco poderoso entre los sudetas alemanes», terminó diciendo Henlein.

Todo el territorio de Palestina es un verdadero infierno

Lo que viene ocurriendo en el país tiene caracteres de verdadera guerra civil

JERUSALEN, Palestina, julio 27. (Havas).—Los desórdenes de Palestina tienen ya el carácter de una verdadera guerra civil. Hoy hubo una serie de combates y colisiones dispersos por todo el territorio del país, entre los diferentes elementos de la población, produciendo muertos y heridos. La noticia del asesinato del imán (sacerdote musulmán) de la gran mezquita de San Juan de Acre, causó esta noche una intensa nerviosidad, agravando la crisis que se manifiesta en los incesantes y sangrientos choques.

La población árabe de Jaffa está lanzada a un período de represalias feroces e implacables, contra los judíos de la ciudad, para castigar el atentado del lunes, en la plaza de abastos del barrio árabe, y el cual causó más de sesenta muertos y heridos graves. (Hizo explosión una bomba de enorme potencia, en los momentos en que el mercado estaba ya muy concurrido). Los árabes de Jaffa se pasaron el miércoles atacando e incendiando las tiendas de los hebreos, lanzando bombas en la barriada israelita, y maltratando a cuantos judíos encontraron en las calles. Una mujer hebrea sorprendida en una calle, fué lapidada en el lugar. Entre Jaffa y Tel-Aviv estalló otra bomba, que hirió a dos niños. Varias colonias agrícolas han sido atacadas.

Es imposible transitar por las calles de las principales ciudades, que además están aisladas unas de otras. Los árabes han destruído la carretera de Naplouse a Jerusalén, en una extensión de ocho kilómetros, cortándolas para toda circulación. Todos los automóviles que se aventuran fuera de los caminos abiertos, son atacados a tiros. Cerca del Tiberiades sólo se puede viajar bajo la protección de tropas.

La misma carretera de Tel-Aviv a Jerusalén, que es capital para el enlace de esta última con el litoral marítimo, se ha hecho peligrosa. Los incidentes de todas clases, las pedreas, los disparos aislados o las descargas cerradas, los saqueos de edificios y establecimientos comerciales, los ataques por bandas organizadas o pequeños grupos, pero siempre bien armados, las agresiones de toda clase y las bombas que estallan en cualquier parte, en horas de la noche o en pleno día, han hecho de Palestina un infierno.

RECIBE EL REY JORGE AL PRIMER MINISTRO EGIPCIO

LONDRES, julio 27. (Havas).—El Rey Jorge recibió hoy en audiencia privada al Primer Ministro de Egipto, Mahomoud Pachá.

CAMARA LEGISLATIVA DE CARACTER CORPORATIVO EN ITALIA

ROMA, julio 27. (AP).—El primer ministro Mussolini ha dado su aprobación final a los planes para una nueva Cámara fascista que reemplace a a la actual Cámara de los Diputados.

El plan será sometido a la aprobación del Gran Consejo Fascista que se reunirá el primero de Octubre.

El plan reorganiza la legislatura nacional de acuerdo con el carácter corporativo del régimen.

Los nuevos diputados no representarán a los distritos sino que serán unidades de los gremios y corporaciones fascistas.

El proyecto se encuentra en estudio desde 1933 en que fué preparado por una comisión especial.

SE REUNIRA EN AGOSTO EL SOVIET SUPREMO DE RUSIA

MOSCU, Rusia, julio 27. (Havas). —Se anuncia que el Presidente del Soviet Supremo será convocado para el 10 de agosto, en Moscú. La primera reunión tuvo lugar en enero último.

CAUSA EXTRAÑEZA EL ENCALLAMIENTO DEL BUQUE ESCUELA «ALMIRANTE SALDANHA» CERCA DE SAN JUAN

SAN JUAN, Puerto Rico, julio 27. (AP).—Los agentes del Lloyds en esta ciudad han declarado que esperan la llegada del remolcador de salvamento «Killery» procedente de Kingston, Jamaica, que suponen entrará en puerto mañana para ayudar a salvar al buque escuela de la marina de guerra brasileña «Almirante Saldanha» que ha encallado aquí.

El destroyer americano «Shaw» que estuvo junto al buque escuela hasta anoche ha partido.

El «Almirante Saldanha» se encuenta sobre unos bajos que se hallan a cerca de dos kilómetros al oeste de la entrada de la bahía y a un kilómetro al oeste de la isla Cabras.

Mientras las condiciones del tiempo sean favorables se cree por los hombres de mar que su situación no empeorará, pero si repentinamente se levantara un brisote con mar gruesa, entonces creen que el barco sería hecho pedazos.

No se recuerda que ningún barco haya encallado en el sitio en que lo ha hecho el buque escuela brasileño hace muchos años y hasta que se dé una explicación oficial adecuada acerca de cómo el barco llegó hasta allí, el accidente quedará envuelto en el misterio. Todos los barcos que se ecercan a San Juan lo hacen por una ruta completamente distinta a la que tomó el barco brasileño.

Cerca de cien tripulantes del «Almirante Saldanha» han estado cooperando con los guardacostas «Unalga» y «Marion» a bombear el agua que se ha introducido en el buque-escuela.

Créese que el remolcador «Killery» logrará salvar al barco brasileño, cosa que no pueden hacer los guardacostas.

NO AGRADA EN BERLIN LA INICIATIVA ROMANA DEL PROFESOR ITALIANO CUCCO

BERLIN, julio 27. (Havas.) — En los círculos nacional-socialistas se ha acogido irónicamente la campaña del profesor italiano Alfredo Cucco, de la Universidad de Palermo, contra el uso de cuellos postizos y de corbatas, a los que califica de «males franceses», pidiendo que se les sustituya por cuellos bajos y anchos, propicios a la libre circulación de la sangre, siguiendo la tradición romana.

El Deutsche Allgemenine Zeitung dedica comentarios burlones a la iniciativa del profesor Cucco, y termina preguntando a éste si quería también la supresión de los pantalones, debido a que la moda también procede de Francia.

LOS NAZIS HUNGAROS PIDEN QUE LIBERTEN A SU JEFE EL COMANDANTE SZALASSY

BUDAPEST, Hungría, julio 27. (Havas). — Los nazis húngaros están haciendo grandes esfuerzos para conseguir la libertad provisional de su jefe, el comandante Szalassy, el que fué condenado recientemente a tres años de trabajos forzados, por actividades políticas subversivas. Para ello han presentado una apelación al tribunal de Casación, después de haber declarado «sin lugar» un primer curso, el Tribunal de Apelaciones.

Los magistrados de la Corte de Casación deliberarán el 17 de agosto. Los abogados dicen que por la forma en que está presentado el recurso, si el tribunal falla en contra, ya será imposible conseguir la libertad de Szalassy, quien tendrá que cumplir íntegramente la penalidad impuesta.

El Japón desea que se haga de modo definitivo la demarcación de las fronteras entre Siberia y Manchukuo

En Nanking parece estarse reproduciendo ahora la serie de incidentes y atentados terroristas desarrollados hace días en Shanghai. Los chinos lanzan una ofensiva en Lunghai

TOKIO, julio 27. (AP.)—Un representante del ministerio de Estado dijo esta noche que el «gobierno considera importante marcar de manera definitiva» la frontera entre el Manchukuo y Siberia, con el fin de evitar los motivos de rozamiento entre los dos países.

Al mismo tiempo en los centros oficiales se ha restado importancia a los recientes incidentes en la frontera. El ministerio de la Guerra dice que «reina completa tranquilidad».

El representante del ministerio de Estado, comentando los esfuerzos que se han hecho para definir la frontera entre Siberia y el Manchukuo, aseguró que las negociaciones se paralizaron en 1937 cuando el Japón y Rusia disintieron sobre las proposiciones para la demarcación.

Un despacho de Hsinking, capital del Manchukuo, dice hoy que los funcionarios están dispuestos a llegar a un arreglo con Rusia en relación con el incidente de Chang Ku-Feng de 11 de julio.

Los japoneses y los manchukuanos agregan que los otros dos incidentes —el de Jhabarovsk y de la frontera del Oeste—son puramente locales y toca solucionarlos a las autoridades locales.

Serie de atentados terroristas en Nankin

SHANGHAI, julio 27. (Havas).— La serie de atentados terroristas que causaron cierto número de víctimas en Shanghai, parece que tiene una segunda parte ahora en Nankin. Los informes japoneses, muy demorados, anuncian que el lunes último fueron lanzadas dos bombas en la ciudad. Por primera vez cuatro hombres, que llevaban las terribles máquinas, entraron en las oficinas municipales nankinesas. Dos de aquellas estallaron, hiriendo a un policía chino y a dos colíes.

Ofensiva china en la zona del Lung Hai

SHANGHAI, julio 27. (Havas).— Las tropas chinas han reanudado la ofensiva en el frente del ferrocarril de Lung Hai. Aprovechando que las fuertes lluvias han inmovilizado la aviación japonesa, los chinos atravesaron los terrenos inundados por el río Amarillo, acercándose a Kai-Feng, capital de Ho-Nan. Sus vanguardias están a sólo ocho kilómetros de la ciudad.

Un despacho de Kiu-Kiang dice que los 25 extranjeros que permanecieron en la ciudad mientras duraron los combates, están sanos y salvos. Todos son sacerdotes y misioneros franceses, portugueses, italianos y norteamericanos.

Los observadores extranjeros entienden que el valor que tiene Kiu Kiang para los nipones, es que pueden establecer allí una base aérea, desde la cual bombardear fácilmente a Hancao, que está a sólo 160 kilómetros de distancia, en línea recta.

El hidroplano inglés "Mercury" ha completado el vuelo trasatlántico redondo que comprende 8,000 millas

Bandas armadas y merodeadores continúan realizando toda suerte de atentados y actos de terrorismo en Tierra Santa. Los árabes persisten en mantener huelga general en el país

SOUTHAMPTON, Inglaterra Julio 27. (AP).—El hidroplano «Mercury» completó esta noche un vuelo trasatlántico redondo de 8.000 millas durante el cual en ningún momento se desvió del itinerario.

El «Mercury» descendió en ésta a las 8:12 de la noche y ocho minutos más tarde estaba amarrado a su base, de la cual salió para la América del Norte, el martes hizo una semana. La última etapa la hizo desde Lisboa, Portugal, de donde salió a las 2:43 de la tarde.

El avión-madre «María» de donde había partido el «Mercury» para su vuelo a los Estados Unidos, se encontraba en ésta.

El «Mercury» desarrolló una velocidad de 160 millas por hora en su vuelo redondo, que incluyó escalas en Montreal, Nueva York, Botwood, Terranova, Horta, Azores, y Lisboa.

Actúan los periodistas ingleses contra la Ley de Secretos Oficiales

LONDRES, julio 27. (Havas).—La Unión Nacional de Periodistas votó hoy un crédito importante destinado a organizar una campaña en favor de la revisión de la Ley de Secretos Oficiales, que expone actualmente a prisión a todos los periodistas que no revelen la fuente de sus informes. Hace pocos días que la Federación de Impresores y la Federación Nacional de Trabajadores Profesionales, adoptaron actitudes semejantes. La iniciativa ha merecido ya la aprobación de numerosos parlamentarios.

Dos estaciones ferroviarias fueron atacadas en Palestina

HAIFA, Palestina, julio 27. (AP).— Las tropas británicas defendieron a un grupo de habitantes de Kafar Atta, colonia judía de Haifa, cuando una partida árabe la atacó.

La banda fué dispersada por las tropas inglesas, las cuales no causaron bajas a los asaltantes.

Continúan los actos de violencia en Tierra Santa. En Acre, el sheik Huzzi Andul Hamid fué asesinado por un individuo que le hizo tres disparos y huyó.

Los merodeadores también atacaron la estación del ferrocarril de Kalkilieh en la Palestina Central y la estación de Deir Dunfeid en el Sur de Gaza, la que fué incendiada después.

Nueve jóvenes fueron heridos en Jaffa, cuando la policía dispersó una manifestación de mujeres mahometanas.

Los árabes mantienen una huelga completa en el país.

COMENTARIOS DE LA GUERRA

28 DE JULIO DE 1938

Ha continuado el «fregado» entre las unidades que han cruzado el río Ebro, la aviación nacionalista que se afana en destruir los pontones instalados y las fuerzas que lanzaron el ataque contra los intrusos, en la zona comprendida desde Mequinenza a Mora del Ebro.

Hoy como ayer, el informador de Barcelona, con el mapa de operaciones delante, se ha dado gusto citando nombres y avanzando teóricamente, pero con menos velocidad que el día anterior y en algunos casos los lugares que menciona se encuentra muy atrás de los que ayer citó.

El comunicado de Salamanca al referirse al frente del río Ebro, da como lugares de operaciones, la zona que media entre Mora y Mequinenza. Por el contrario la información barcelonesa, que ayer nos hablaba de haber rebasado a Gandesa y de haber capturado la aldea de Villalba y su vecina, la que lleva el nombre de Batea y que en su rápido avance habían alcanzado la carretera de Maella a Fraga, (la que no existe) y que volando volando, estaban a la altura de Nonaspe. Hoy han cambiado el disco y se adjudican unas ventajas más modestas, entre ellas el hecho de que ocupan la Sierra del Caballo o de los Caballos, al Nordeste de Gandesa y que desde esas elevaciones baten la población.

No hacen desde Barcelona mención alguna del recodo en donde se encuentran los pueblos de Flix y Aseo, que al cruzar el río Ebro, las milicias del «Gobierno legítimo» han tenido que subir a las elevaciones de la Sierra de Fatarellas, y como ésta era el lugar más indicado para la excursión a tierras nacionalistas, el hecho de que Barcelona silencie esta zona y se afane en volver a repetir que va sobre Gandesa; nos da a entender que se quiere buscar la acción teatral con el fin de borrar de la mente de las gentes, la reciente pérdida de Extremadura con todo lo que allí han dejado.

Salamanca por su parte vuelve a recalcar el hecho de que en el sector de Mora del Ebro, está haciendo la limpieza del territorio para terminar con los que se han infiltrado en la Sierra de la Picosa, lo que requiere como parte principal, terminar con la comunicación que pueden tener entre las dos orillas del Ebro que es lo mismo que sucederá más arriba por los lugares que como antes decimos, Barcelona silencia.

Por lo que en la información amplian los corresponsales, esta labor la está desenvolviendo la aviación nacionalista, al mismo tiempo que las tropas de covertura lanzaron el contraataque indispensable para neutralizar la operación que el Mando de Barcelona, ha puesto en ejecución.

Como las operaciones de esta zona están en pleno desarrollo, ha de ser dentro de los dos o tres días próximos, cuando el comunicado de Salamanca venga más explícito, ya que la brevedad de hoy, sirve para que el «compañero» de Barcelona, siga con las fantasías.

Desde la frontera de Francia y por haberse informado en fuente gubernamental, con esta misma fecha en que el comunicado de Barcelona habla de poder alcanzar a Gandesa con sus cañones, el corresponsal de este puesto de observación dice que las tropas del «Gobierno legal» pisan las calles de Gandesa. Con esto, estamos otra vez contemplando la captura de Oviedo por González Peña, la de Huesca por Durruti y la de Córdova, por el «Magras», Si el informador oficial de Barcelona, sigue recibiendo órdenes de continuar la fabricación de noticias para que no se note el desastre de Extremadura, mañana al citar otra vez a Gandesa, nos dirá que entraron por la Plaza de Pi y Margall y tomando por la calle de Blasco Ibáñez, alcanzaron la Plaza del Duque de la Victoria, siguieron por la calle de Prat de la Riba y doblando a la derecha llegaron al centro de Gandesa, que es la plaza de la República. Para pormenorizar esta victoria, no se necesita ni atrevesar el Ebro ni recurrir a la cartografía. Con un vecino de Gandesa, que dé los datos, el «Parte de Guerra» sale de lo más completo.

Por lo inflada que llega la «Nota oficial de Barcelona» y lo breve del parte salmantino, creemos que la situación de las operaciones del Ebro, deben de ser poco más o menos las siguientes. Entre Mequinenza y Fayón, las «milicias gubernamentales» han realizado por primera vez, la operación de cruzar un río en forma muy distinta a como lo habían hecho hasta ahora, esto es, en forma agresiva y han tratado de alcanzar la carretera de Mequinenza a Caspe, y en ese territorio están recibiendo el contraataque de las fuerzas de covertura a las que seguirán, las que procedan de los puntos de concentración, lo que puede demorar dos o tres días más.

Más abajo, entre Fayón, Ribarroja y Flix, los que han cruzado el Ebro, han de estar en las elevaciones de los Montes de Fatarellas aguantando la agresión que procederá de Val Morte, por el Oeste y de paso, viendo como durante el día la aviación nacionalista les destroza los puentes de barcas que establecen comunicación con la orilla opuesta; para volver a reconstruirlos durante la noche.

Entre Flix y Ascó, se ha de estar dando el mismo caso, y los que cruzaron el río por este último pueblo, resisten como pueden la presión nacional, en las alturas de los montes de Ascó, dándose el mismo caso para los que cruzaron este mismo río entre Mora la Nueva y García, que son a los que se refiere el comunicado de Salamanca que hoy se publica. Los de esta zona, tienen a su disposición, los montes de las Sierras de las Perlas y la Picosa; en donde permanecerán hasta que la concentración que el Mando nacionalista debe de estar haciendo, lance la ofensiva general que haga volver las cosas a la situación en que se encontraban.

Dada la enorme extensión de este frente, para lograr un éxito notable, era necesario haber logrado el cruce del río en todo el recorrido que media entre Mequinenza y el mar. Esto se ha logrado nada más que entre Mequinenza y Mora del Ebro. La operación requiere un buen Jefe y notables colaboradores. El cruce del río a medias, nos está indicando que por aquí también hay dependientes de café convertidos en «Generales de División.»

Esperemos pues, el resultado de esta nueva forma de sacrificar milicianos.

El Alférez de Complemento.

M.E.C.D. 2016

SUPLEMENTO DIARIO EN ROTOGRABADO

DIARIO DE LA MARINA

ACTUALIDAD NACIONAL E INTERNACIONAL

LA HABANA, JUEVES, 28 DE JULIO DE 1938

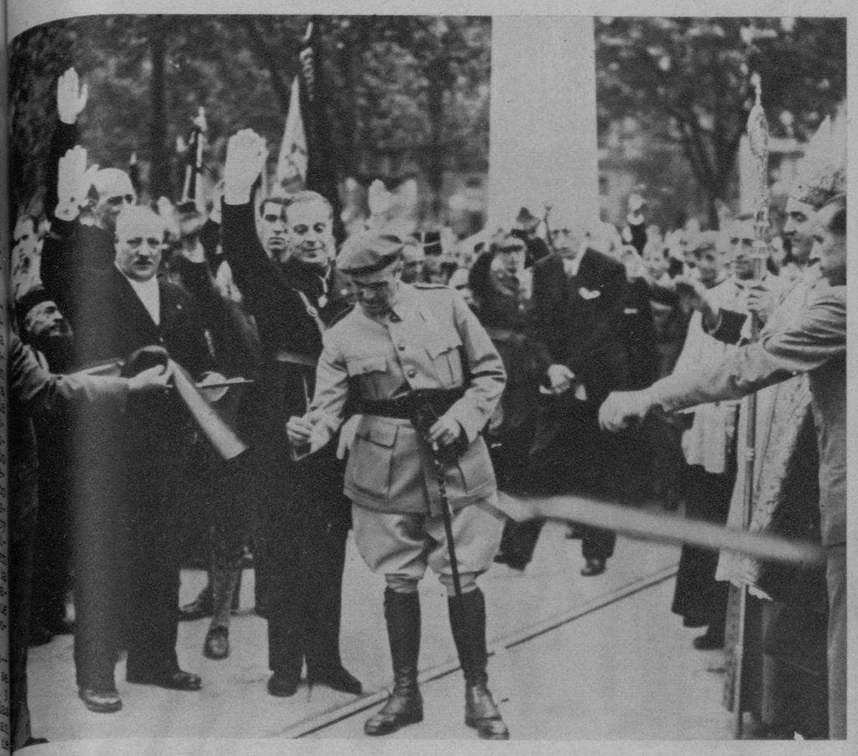

EL GENERAL Solchaga, en nombre del Caudillo, corta la cinta del puente de la Victoria, que reemplaza al que volaron los rojos en el Arenal, de Bilbao. (Foto Amer)

EL ANIVERSARIO de la liberación de la villa de Bilbao presenció una parada enorme. Este es el aspecto que ofrecía el público momentos antes de la misa, a la que asistió la ciudad en pleno. (Foto Amer)

ENGALANADA profusamente, la ciudad de Bilbao prestó todo su calor patriótico a los actos conmemorativos de la liberación de la Villa por las tropas del Generalísimo, uno de los cuales es este magnífico desfile por la Gran Vía de esa ciudad. (Fot. Am.)

LOS MINISTROS señores Serrano Suñer, Suances y Peña, Generales y demás autoridades en la tribuna oficial, con motivo de la inauguración del Puente de la Victoria, en Bilbao. (Foto Amer)

BILBAO celebró brillantemente la fiesta del aniversario de su liberación por las huestes nacionales. Aparecen aquí los Ministros y demás autoridades, en la tribuna presidencial.

FRANCO, dice el monumental letrero bajo el cual desfilaron los invictos soldados nacionales en la fiesta del aniversario de la liberación de Bilbao. (Foto Amer)

M.E.C.D. 2016

LAS TRADICIONALES REGATAS NACIONALES DE VARADER(

VARADERO, un día de regatas. La concurrencia colma toda la playa.

EL VOLLEY ball mixto alternará estos días sobre el nácar de la playa varaderista. He aquí un grupo de bellas muchachas y jóvenes en una interesante jugada.

EL PRESIDENTE de la Federación Náutica de Remos señor Rafael Posso, en compañía de nuestro compañero Rubén Otero, quien hará como de costumbre el reportaje de las clásicas competencias, y de Luis Uriarte, Contra-Comodoro del C. Y. C.,

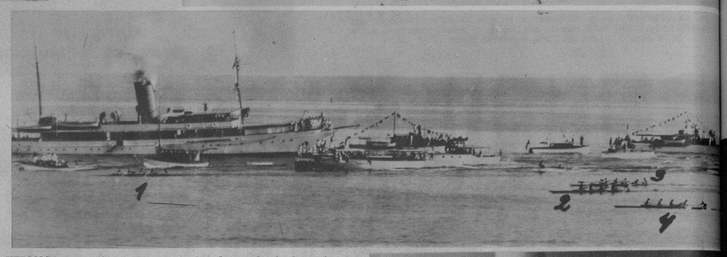

HERMOSA perspectiva de las regatas del año pasado, donde pueden verse a las canoas de la Marina, vencedora, llegando a la meta con apreciable ventaja (1) seguidas del Vedado (2), Cienfuegos (3) y Habana Yacht Club (4)

FRENTE al incomparable mar de la Playa Azul posó con su proverbial donaire la linda Tasita Rivero, una de las más pequeñas fanáticas del rowing.

EL FAMOSO head coach de la Universidad de Yale Ed. Leader con su auxiliar Don Grant, que este año dirigen a los remeros del Habana Yacht Club.

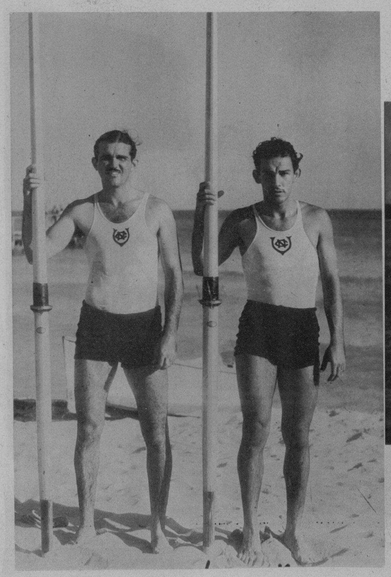

LOS UNICOS remeros del Club Náutico de Varadero, Roberto Sánchez y Luis Rubio, que quedan del crew ganador en los años de 1935 y 1936. Ambos aparecerán nuevamente en el shell que «couchea» el Comodoro Estévez.

EL DR. AIXALA, coach del Vedado al timón, en una de sus últimas prácticas en aguas habaneras, se dispone a dar la salida a los entusiastas marqueses.

LOS DOS STROKES del Cienfuegos. De izquierda a derecha: Ricardo Padilla, del crew senior y Fernando Pérez, de la segunda tripulación. En estos remeros fundan sus esperanzas los cienfuegueros.

M.E.C.D. 2016

muselina inglesa "PETRONIO" árbitro de la elegancia
PIDALO A SU SASTRE
ALMACENES NAZABAL MURALLA 70

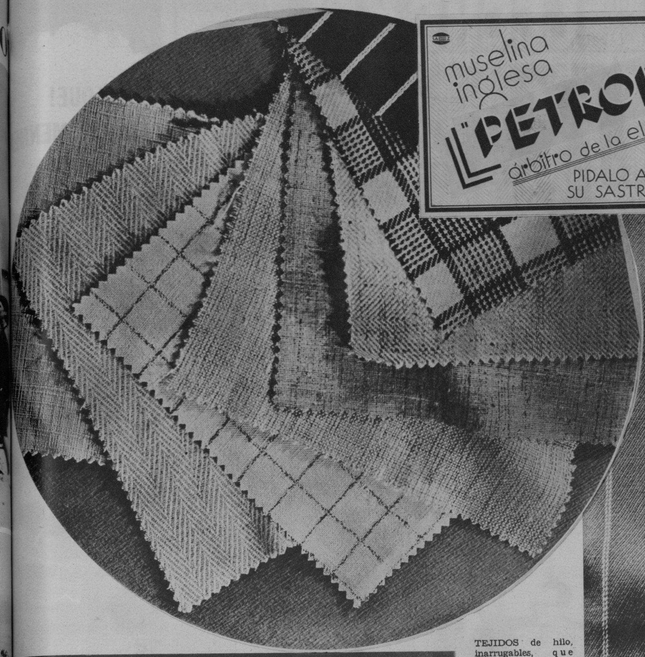

TEJIDOS de hilo, inarrugables, que han tenido mucho éxito este verano, en la Riviera, para chaquetas deportivas.

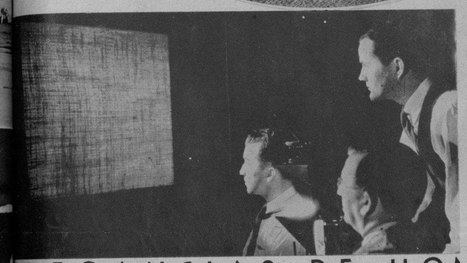

MUESTRAS bien seleccionadas, de las nuevas telas francesas, para nuestros «ensembles» del próximo Otoño.

LOS TECNICOS y diseñadores de los grandes fabricantes estudian, en proyecciones especiales, los nuevos tejidos para acordar los pintados apropiados.

ELEGANCIAS DE HOMBRE

POR HENRY WOTTON

DESDE que se comenzaron a tejer telas especiales para la indumentaria masculina, nunca habíamos tenido la variedad que hoy nos presentan nuestros sastres.

Después que el hombre desechó telas que eran también usadas por la mujer para su vestimenta y hacía sus propios tejidos, fueron siempre relativamente pocos. Aunque en los últimos años han crecido, con frecuencia, nuevas telas y ha sido cada vez mayor la variedad de diseños y colores que presentan los fabricantes, no se podía prever el notable aporte que la moda nos ha ofrecido en las más recientes temporadas.

En la hora presente, es cierta, aunque extraordinaria la cantidad de telas de los más distintos tejidos y de los más originales pintados, con que podemos confeccionar nuestros diferentes prendas de vestir.

No exageraríamos si decimos que la elección para ordenar un traje, se hace hoy difícil.

Precisamente el verano hace resaltar más la certeza de esta afirmación.

Próxima está aún la fecha en que no eran más que tres o cuatro los tejidos que contábamos para nuestros trajes de estos meses de calor.

En lo que respecta, precisamente, a nuestro ambiente, era aún más pobre el muestrario y en él ocupaban los tejidos de dril muy señalada preferencia. Por muchos años casi era la única tela que cortaban nuestros sastres durante el verano; muy pocos eran los que tenían alguna orden de Muselina o de Tropical.

El primer gesto para desplazar al dril se lo debemos al crash. Después de su aparición en nuestro mercado, se empezó a notar la decadencia de aquella que parecía ser la tela predilecta del cubano.

Las distintas telas de Crash, con su tejido abierto y su suave caída, sin el almidón característico del dril, hicieron destacar enseguida sus ventajas para el verano y sus cualidades para el bien vestir.

Pronto surgieron otras telas, cada vez más originales y conquistando más justificadamente la atención de los elegantes.

Los fabricantes vienen realizando, en verdad una labor digna del mayor encomio. Es un positivo alarde de fantasía y de buen gusto.

Tanto en lana, como en hilo, algodón, rayón y seda, se fabrican actualmente una insospechada canidad de tejidos distintos, en los que se hacen coincidir las más ventajosas cualidades; no sólo en lo que respecta a la elegancia de su apariencia, sino a sus fines prácticos y de efectiva utilidad.

Nuestro ropero de verano es, justamente, el más enriquecido hoy en este sentido.

El algodón y el hilo, que fueron por tanto tiempo los únicos componentes de las telas que usábamos en esta estación, están hoy, como señalamos, totalmente desplazados por los nuevos tejidos que se logran mezclando materiales que nunca antes se habían unido.

La aparición del rayón, por otra parte, ha hecho surgir gran variedad de nuevas telas que ya han conquistado muy justa popularidad.

Hay quien todavía cree que el rayón es el sustituto de la seda en tejidos baratos. Muy lejos de esto, el rayón constituye en la actualidad, un material con el que hay que contar para la fabricación de la mayor parte de los tejidos modernos. Lo encontramos en telas de todos los precios y para muy distintos usos.

Según la información que nos ofrecen nuestras mejores firmas, son el Sharkskin y el Nassau los dos tejidos que han alcanzado mayor relieve este verano. En plano intermediato se deben citar la muselina y el tweed.

Para las próximas estaciones, ya empiezan a llegar a nuestra mesa de trabajo las primeras noticias.

Hasta ahora, todo hace pensar que los motivos de rayas anchas serán la nota sobresaliente de las telas inglesas para el otoño.

En estas primeras selecciones, aparecen también otros tipos de rayas más finas sobre fondos tratados en «herringbone» y en diagonal.

Los diseños en grupos de finas rayas, merecen de igual forma la atención de las buenas casas de West End.

Respecto a los colores que la Moda destacará en la nueva temporada, se puede ya asegurar que el carmelita «dátil» será el preferido. Entre los grises, el azul «pólvora» despierta el mayor interés.

DE LA EXPOSICION Británica Textil, celebrada recientemente en Manchester, son estas muestras de telas para el Otoño.

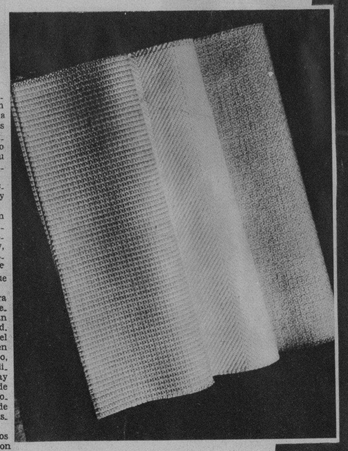

LOS DISEÑOS a rayas serán los preferidos en las telas de la próxima temporada.

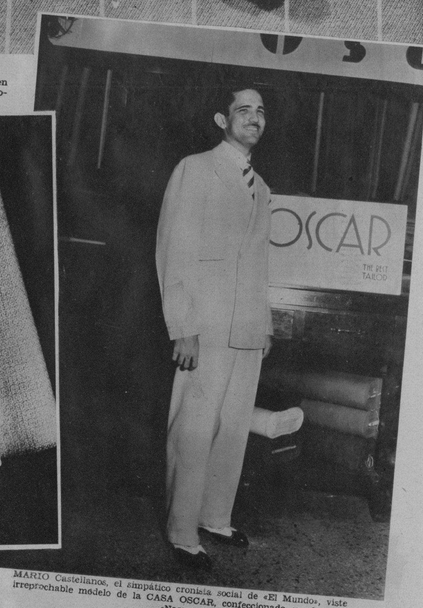

TRES MUESTRAS del elegante tejido «Nassau», seleccionadas para «ensembles» deportivos del presente Verano.

MARIO Castellanos, el simpático cronista social de «El Mundo», viste irreprochable modelo de la CASA OSCAR, confeccionado en el tejido «Nassau».

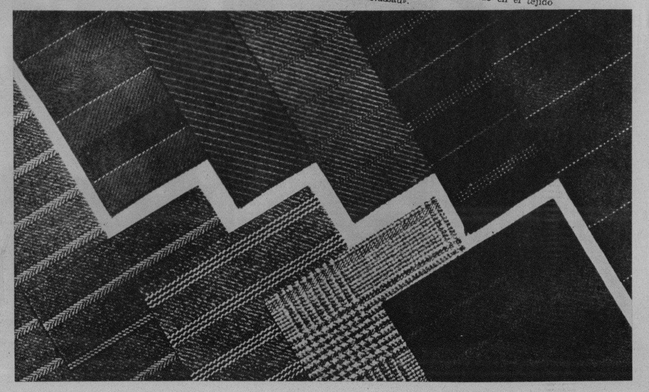

RIÑONES ENVENENADOS

Ponga fín a las levantadas de noche

Para eliminar inofensivamente los venenos y los ácidos de los riñones y corregir la irritación de la vejiga, a fin de no tener que "levantarse de noche", consiga un frasco de 40 centavos de Cápsulas MEDALLA DE ORO de Aceite de Haarlem, y tómelas según las instrucciones. Otros de los síntomas de enfermedad de los riñones y de la vejiga son la orina escasa — los ardores al eliminar — los dolores de cintura — los calambres en las piernas — los ojos abotagados.

lo que dice un famoso modisto parisién

¿Ha visto usted los nuevos tonos de Cutex: Rosa, Rosa Viejo, Rojo bien Red, Tulipán, Cardo, Trébol? Han sido especialmente creados para armonizar con los nuevos colores de moda de los vestidos. «Con vestidos, azul, rosa, gris o verde»—dice Lelong, el famoso modisto parisién—«usen el tono Rosa Viejo de Cutex». Los nuevos tonos Cutex—¡vistosísimos! —ponen una nota de color primorosa en su «toilette» predilecta. Realce la distinción de sus manos con uno de los nuevos tonos Cutex el esmalte para uñas de la mujer de refinado gusto.

CUTEX
ESMALTE PARA LAS UÑAS

JULIO SANCHEZ, cubano actualmente en Miami, figura a la cabeza de los pescadores floridanos por haber logrado esta tuna que pesa 601 libras. Ha sido el resultado de las competencias entre pescadores, celebradas cerca de Liverpool. (Foto Wide)

USTED PUEDE NO DARSE CUENTA, PERO...

HAGA ESTO
Lávese la cabeza con Palmolive y, antes de peinarse, friccione siempre su cabello con el Rhum Quinquina de Crusellas.

Y...SIENTASE ADMIRADO!

El Rhum Quinquina de Crusellas elimina la la caspa, evita la caída del pelo, conservándolo suave, lustroso... y perfuma delicadamente la cabeza con un olor fino y agradable.

5 TAMAÑOS DESDE 10 ¢

RQ-15

RHUM QUINQUINA DE CRUSELLAS

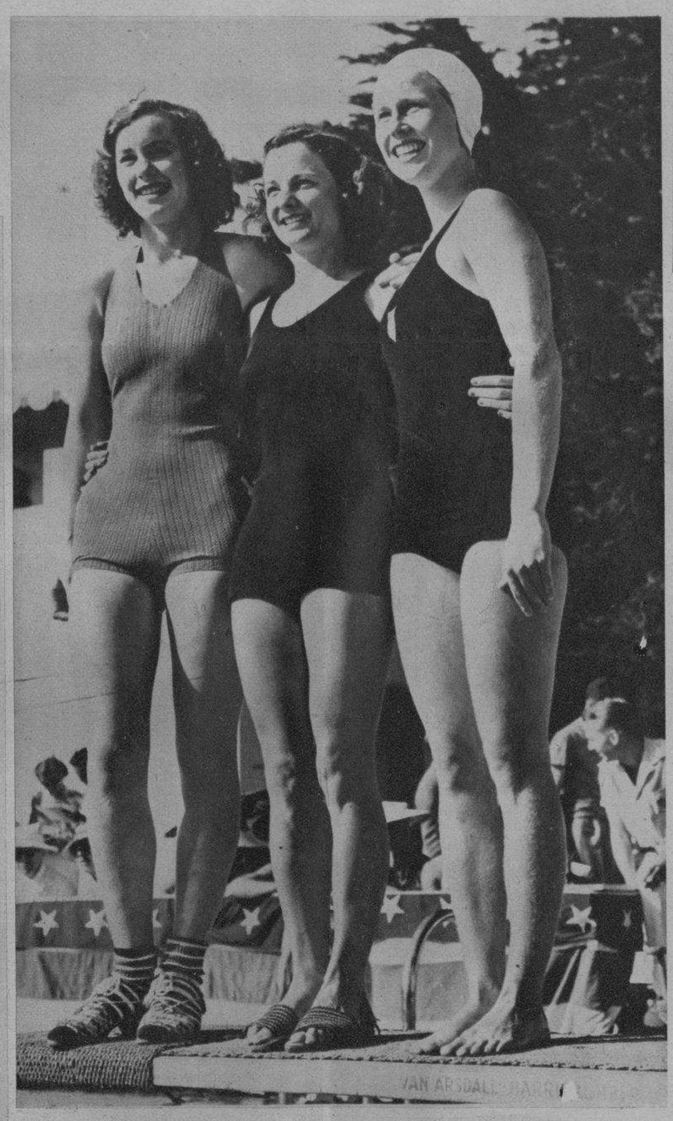

TRES CAMPEONAS en el mitin de natación de Santa Bárbara (California).—Dos campeonas que han retenido sus títulos y una nueva campeona que intervinieron en las recientes competencias de natación, de izquierda a derecha: Virginia Hopkins, vencedora en los 100 metros; Katherine Raws Thompson, que estableció nuevo record para 300 yardas y Marjorie Gestring, campeona de saltos. (Foto Wide)

MADRE, DELE AL NIÑO, SOLA, O CON EL PECHO — LECHEKEL — Y AUMENTARA SU DESARROLLO Y NUTRICION

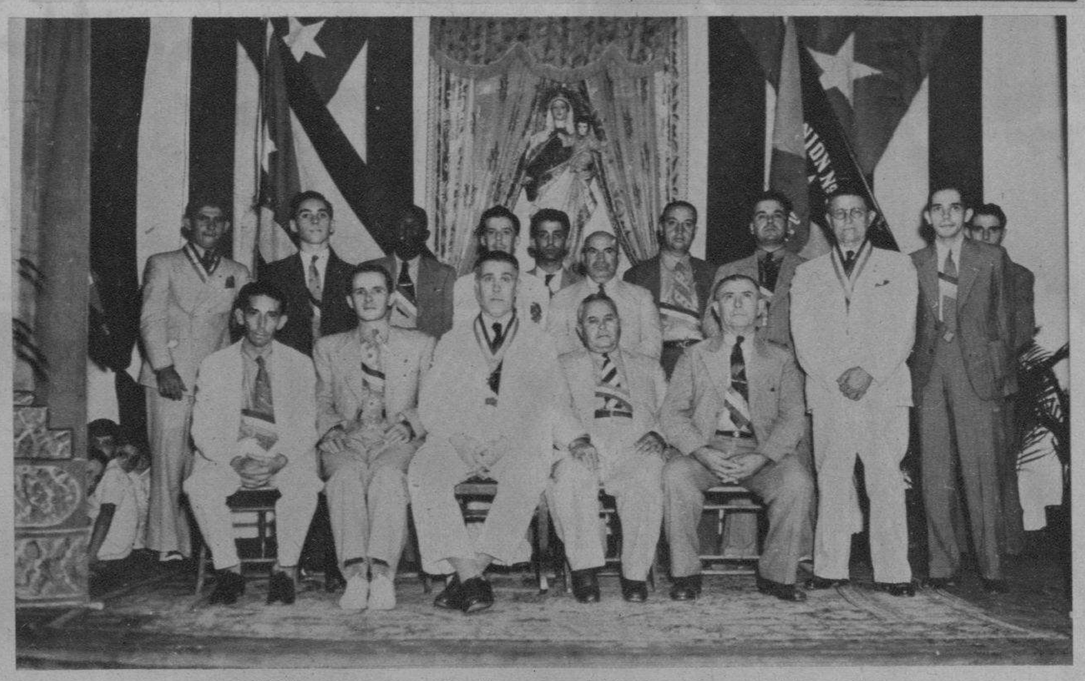

LA FILIAL de Lawton No. 58, correspondiente a los prestigiosos Caballeros Católicos, quedó inaugurada mediante diferentes y atractivos actos celebrados en la Capilla Hijas del Calvario, de aquella barriada, donde dirigió la palabra a la nueva Directiva (en la fotografía) el Ilustrísimo señor Arzobispo de la Habana. (Foto D. M.)

LINTON WELLS, el famoso periodista americano que realiza un viaje de buena voluntad por Hispanoamérica, en los instantes de ser entrevistado por nuestro compañero Armando Maribona. Con el distinguido periodista aparecen también Miguel Humara (de la RCA Victor; J. A. Vázquez y otros. (Foto D. M.)

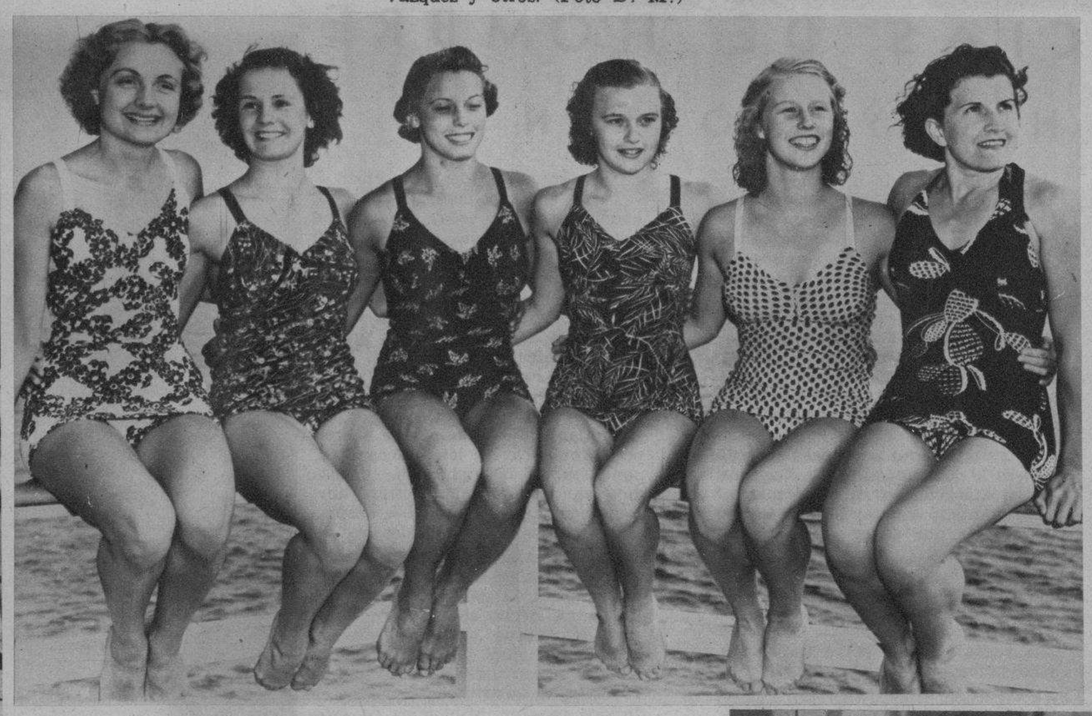

UN GRUPO de las nadadoras más distinguidas, concurrentes a las competencias celebradas recientemente en Santa Bárbara (California). De izquierda a derecha: Erna Kompa, Helen Orlenkevich, Ruth Jamp, Barbara Coock, Marjorie Gestring y Arlite Smith. (Foto Wide)

EN LA IGLESIA DEL CARMEN—noches pasadas—contrajeron matrimonio la bella señorita Amelia Vilella, con el joven señor Félix Navarro. Los contrayentes aparecen en el momento culminante de la ceremonia religiosa, junto a sus padrinos. (Foto D. M.)

GRUPO de distinguidas personalidades que, en un animado cocktail party, despidieron al señor Emilio C. Guau, Director de Publicidad Internacional, quien parte para New York en viaje de negocios. En la foto puede verse a los señores R. Pérez, de la Universal Music Co.; A. Revesado; Sr. Guau; J. Conde, de Publicidad Internacional; R. Ribón, de Cuervo y Sobrinos; J. García de «J. Vallés» y el doctor Carballido. (Foto D. M.)

¡QUE! ¿NO HAY MENNEN HOY?

"Escucha, mamita. No lo creo justo que te olvides de mi Talco Boratado Mennen. ¿Cómo voy a hacer para no sentirme acalorado, molesto y contrariado, sin este alviante contra el salpullido las irritaciones? No quiero que me ponga a llorar, ¿eh? Bueno, pues anda y polvoréame todo con Talco Boratado Mennen.

"Y no olvides los pliegues de mi piel. Echame bastante por el cuello y la espalda, de manera que quede fresco y cómodo. Polvoréame con Talco Boratado Mennen en abundancia cada vez que me vistas o que me cambies de pañales."

Madres! Sigan el consejo de los más eminentes especialistas de niños en el mundo. Usen el talco que ellos han venido recomendando durante más de cincuenta años.

TALCO BORATADO
MENNEN

El Sol y Salitre del mar
NO QUEMARÁN SU CABELLO
USANDO "LA BELLE LATINE"
DE VENTA EN FARMACIAS, SEDERIAS Y VIDRIERAS
EXIJA LA LEGITIMA

M.E.C.D. 2016

ROGELIO EL CONQUISTADOR

AL QUERER ABANDONAR EL PLANETA QUE NO PUEDEN DESVIAR DE SU ORBITA FATAL, KANE Y ARDALA SON DESCUBIERTOS POR SUS PERSEGUIDORES.

ROGELIO.

¡KANE! ¡HAY QUE HACER ALGO..! NOS VAN A CAPTURAR... TAL VEZ NOS MATEN... NO PERDAMOS TIEMPO... ESTO ES HORRIBLE

¡CALLATE Y NO PIERDAS LA CABEZA! AHORA VAN SALIENDO DE SU NAVE. ....OBEDECEME SIN VACILAR...

K-13

¡QUÉ DISPARO TAN ACERTADO! AHORA LOS CAPTURAREMOS SIN RESISTENCIA Y LIBRAREMOS AL UNIVERSO DE SU PRESENCIA

¡VEAN! ESTAN DESMAYADOS.. O HERIDOS... ¿QUÉ TENDRAN...?

HUM... YO NO ME FÍO. AUNQUE HAYAN ATERRIZADO... NO ESTARÉ TRANQUILO HASTA VERLOS PRESOS O MUERTOS

TIENES RAZON, DERCU... PERO ESTA VEZ NO ESCAPARAN... ¡LOS VENCIMOS!

HA HA HO HO HO HO

?

LA CAZA PARECE SER EN VANO

"DOCTOR HUER... URGENTE. VOLVED A LA TIERRA... A TODA PRISA... HA SOBREVENIDO UNA CATASTROFE

¿CREES QUE PODREMOS ALCANZARLOS?

¡ESPERA! ¿NO OYES?

¡ABRE EL ESCAPE! TENEMOS QUE IR MAS DE PRISA... SI ESOS SABIOS NOS DESINTEGRAN ESTAMOS PERDIDOS

NO LO LOGRARAN... PORQUE PERDIERON LA PISTA... YA NO NOS SIGUEN... ¡BRAVO!!

K-13

¿QUE PASARIA? MODERA LA MARCHA UN MOMENTO... PARA ENFOCAR EL RECEPTOR DE VIBRACIONES... ¡YA LOS TENGO! ¡VAN DE REGRESO HACIA LA TIERRA!

¿QUÉ SIGNIFICA ESO?

ARDALA... ¿QUÉ OCURRE? TODOS LOS COMPASES... Y LOS INSTRUMENTOS...

SÍ... ¡NADA FUNCIONA YA! TAL VEZ PODAMOS OIR ALGO EN EL RADIO...

¡A..Z..K..R.! NO SE ENTIENDE... PERO SIENTO ALGO... ALGO HORRIBLE... UN MENSAJE TELEPATICO....

¿DE DONDE VIENE? ¿QUÉ DICE?

DIARIO DE LA MARINA

SUPLEMENTO CÓMICO DE LOS JUEVES

Jueves, 28 de Julio de 1938

SERVICIO NACIONAL DE PRENSA Y PROPAGANDA - ESTADO MINISTERIO DE ESPAÑA

ALBUM

MI ABUELO MATERNO ODIABA AL BELLO SEXO Y LLEGÓ A LA EDAD DE 81 AÑOS SIN CASARSE. LUEGO SE CASÓ CON MI ABUELA...

...QUE TENIA QUINCE AÑOS. ESTA HIZO UN BUEN NEGOCIO PUES EL VIEJO SE MURIÓ LUEGO, Y ELLA RECIBIÓ PENSION VITALICIA.

PANCHO TRONERA

AUNQUE TE ABURRA, IREMOS A LA EXHIBICION DE PINTURA QUE PATROCINA LA MARQUESA...

NO ME INTERESA ESO... PREFIERO IR AL CINE ...

IMPOSIBLE. AHORA QUE CONOCES A LA ARISTOCRACIA, TIENES QUE ADQUIRIR CULTURA....

TCH TCH.

TODOS LOS INTELECTUALES VAN A ESTAR ALLÍ... VEREMOS MILLONARIOS... NO VAYAS A HABLAR NI UNA PALABRA....

¿QUE ES ESO DEL SUPER-REALISMO? ¿A QUE SABE? ¿LO HAS COMIDO?

NO SEAS ESTUPIDO. ES ALGO NUEVO EN MATERIA ARTISTICA. LA MARQUESA HA COMPRADO MUCHOS CUADROS

NO ME GUSTAN LOS CUADROS FUTURISTAS... ME PARECEN IDIOTAS.... IMPOSIBLES.

ESTE LIENZO MARAVILLOSO SE LLAMA "NINFA EN EL CLARO DE LUNA." ME COSTÓ DIEZ MIL PESOS.

¡ESTUPENDO! ¡COLOSAL! ¡HA LLEGADO A LA CUMBRE DEL GENIO!

¡SUBLIME!

¡EMOCIONANTE! ¡QUE ESPIRITUALISMO! ¡QUE MAESTRIA!

¿VES COMO SE PONEN ?

¿QUÉ REPRESENTA EL CUADRO? NO TIENE PIES NI CABEZA...

¡SILENCIO, IGNORANTE! ERES DEMASIADO OBTUSO PARA ENTENDER EL ARTE.

...Y AHORA, TENGO EL HONOR DE PRESENTAR AL AUTOR, EL SUPERGENIO QUÉ ES A LA VEZ POETA..

"EL AIRE ES FUNAMBÚLICO... EL AIRE OSCURO... EL TREMBLANTE ESTAMBÚLICO..

¡MARAVILLOSO! ESTO SI QUE ES POESIA ULTRA FUTURISTA...

¡QUÉ RITMO! ¡QUÉ INSPIRACIÓN! ¡QUÉ CADENCIA!

¡SE ESTAN BURLANDO DE EL..! NO LO PERMITO.. ¡ALTO!

ESTE NO ES ARTISTA... YO LO CONOZCO... ES TOMASON... UN POBRE IMBECIL

¡CALLATE!

¡SALUD, PANCHITO! ME ENCONTRÉ UN POCO DE PINTURA, Y ESTOS ME ENCONTRARON A MI...

¡BRAVO! ¡TRAIGANME UNA LATA DE SARDINAS Y PINTARÉ OTRO CUADRO...

¡VAMONOS, TOMASON! SE ESTAN BURLANDO DE TÍ...; NO LO VES?

AUNQUE ME PESA ADMITIRLO, TIENES RAZON

NO ES ESO... SINO QUE UN CUADRO DEBE SER LO QUE DICE QUE ES...

M.E.C.D. 2016

MANZANITA Y DANIEL

ROSITA

Laurita

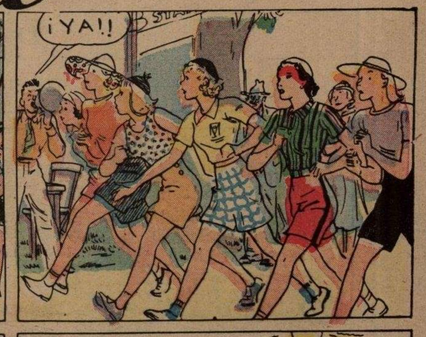

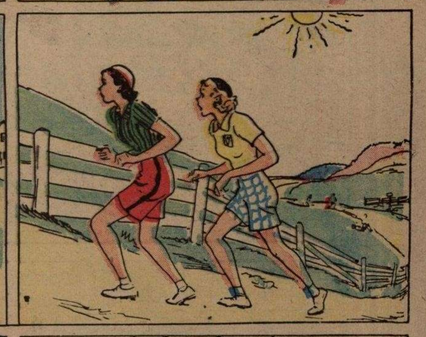

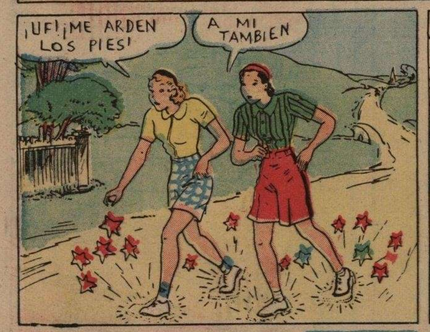

M.E.C.D. 2016

DRAMAS MINIMOS

¡NO HAY NI UNO DE LIMON!!

La Familia del Lio

OTRO IDIOTA QUE CREE QUE VA A PESCAR ALGO

PRONTO SE CONVENCERA...¿EH?

¡QUÉ SUERTE!!

ESO DEMUESTRA QUE SI HAY PECES AQUI

HUM...

¿SERÁ POSIBLE QUE COJA OTRO?

DIGAME, AMIGO...¿QUE CLASE DE CEBO USA?

ALGO ESPECIAL QUE YO INVENTÉ...VALE $2. LA LATA

¿DOS PESOS? ES MUY CARO...PERO EN FIN....

NADA... Y ESE TIPO SE HA IDO...

NI UN PESCADO ...NO COMPRENDO..

¿SERA POSIBLE?

TENGO QUE ENCONTRAR A ESE TIPO...

DIGA... QUIERO VER ESOS PESCADOS QUE COJIÓ..

¡UN MOMENTO! ¡NO LOS SAQUE DE..

¡YA ME LO FIGURABA!

¡PESCADOS DE GOMA! ¡PINTADOS! ¡LADRON!

¡AY!

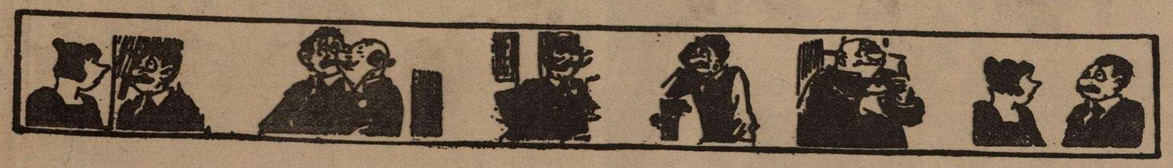

ESTRELLITA

EL SEÑOR RASCATRIPAS, VA A VENIR A PAGARME LA COMPOSTURA DEL GOLPE QUE LE DIÓ A MI AUTO

MUY BIEN. SE LO COBRARÉ

¡CUANTO SIENTO LO OCURRIDO EN ESE ACCIDENTE! LUZ DICE, QUE ELLA LE SEÑALO DONDE IBA A CRUZAR...

SI...EN EFECTO...

?

ESO FUÉ LO QUE ME CONFUNDIÓ...

Los Vecinos de Enfrente

¡QUÉ SORPRESA!

¡ESTO SI QUE NO LO ESPERABA YO DESPUES DE TANTOS AÑOS!

¿EH? ¿YO? SI...EN EFECTO..SÍ...CREO.. ESTOY BIEN.. SI...

¡HA! ¡HA! VEO QUE NO TE ACUERDAS DE MI....¡QUÉ CURIOSO!!

¡NO HABIA DE ACORDARME! NUNCA SE ME OLVIDA UN NOMBRE.

NO ME DIGAS QUE HE CAMBIADO TANTO... YO TE HABRIA RECONOCIDO EN CUALQUIER PARTE

HUM...HA...TENGO TU NOMBRE EN LA PUNTA DE LA LENGUA...(¿QUIEN SERÁ?)

VEO QUE NO TE ACUERDAS... SOY PACO TRUFAS

¿TRUFAS? ¡YA LO CREO! ¡AHORA ME ACUERDO! (¿QUIEN SERÁ ESTE TIPO? NO LO CONOZCO)

HACE COMO QUINCE AÑOS QUE NO NOS VEIAMOS

SI...HACE SIGLOS... (TAL VEZ ME DE ALGUN DATO) ¿CÓMO ESTA TU FAMILIA?

NUNCA ME CASÉ. SÍ ALGUNO DEBE SABER EL MOTIVO ERES TÚ...¿NO TE ACUERDAS?

EH..SI... TAL VEZ TIENES RAZÓN... ESOS ERAN TIEMPOS FELICES...¿EH?

BUENO, DIME AQUI EN CONFIANZA...¿ESTÁ TAN BONITA COMO ANTES?

HUM...ESTOY UN POCO CONFUSO...¿DE QUIEN HABLAS?

¿CÓMO, QUIEN! ¡CLARITA, TU MUJER! LA JOYA QUE ME ROBASTE CON TUS ENCANTOS...

¡QUÉ CURIOSO! NUNCA CONOCÍ A NINGUNA CLARÍTA, NO SOY CASADO Y NO SÉ QUIEN ERES...

¿CÓMO! ¿NO ERES SANTOS PULGA?

NO. ME LLAMO TERENCIO REPOLLO. YA SABÍA YO QUE HABIA ALGO RARO...

DEBE CREER QUE ESTOY LOCO...

M.E.C.D. 2016

LAS AVENTURAS DE GAVILAN

INVESTIGANDO LA MISTERIOSA DESAPARICION DE DOS PASAJEROS, Y EL ORÍGEN DEL PAVOROSO GRITO OÍDO EN LAS TINIEBLAS, LOS PILOTOS TROPIEZAN CON UNA SANGRIENTA HUELLA.

¿QUIEN MATARIA A KINNEY?

QUIZÁS EL PROFESOR BAUMGARTNER PUEDA DECIRLO.

¡TIENES RAZON! FUE EL UNICO QUE NO ESTABA EN EL AVION...

¡VAMOS A BUSCARLO!

¡ESTAN CAVANDO! TAL VEZ TRATEN DE SEPULTARLO...

CLINK... CHIA... CLINK

C..H..

¡QUE MUESTRA MAS PERFECTA!

¿QUÉ HACE ALLÍ, PROFESOR?

AH... OH...

NO PUDE RESISTIR A LA TENTACION DE LLEVARME UNAS MUESTRAS...

DIGANOS.. ¿QUÉ SABE DE KINNEY?

¿SERÁ POSIBLE QUE EL APACIBLE SABIO SEA UN VULGAR ASESINO?

4 ASES

LOS PLANES DE ANNE Y LOS MUCHACHOS FUERON DESCUBIERTOS POR UN ESPIA DE SINES, QUE SE APRESURA A REPETIRLOS.

SE VAN EN AVION AL AMANECER.

¡BIEN TRABAJADO!

VOLAREMOS HASTA EL DESIERTO

CACTUS Y SINES VIGILAN EN UN CAMPO CERCANO, PARA EMPRENDER EL VUELO

¿LOS ATACAMOS DE UNA VEZ?

NO. LOS SEGUIREMOS HASTA QUE NOS GUIEN AL TESORO

CUIDADO AL ATERRIZAR ...ACUERDATE DE LA DINAMITA...

LE QUITÉ LOS FULMINANTES. ES MÁS SEGURO.

¡ALLÍ VAN!

YA LOS ALCANZAREMOS

¡ENTONCES LOS SALUDAREMOS CON LA AMETRALLADORA!

AVIACION COMERCIAL.

DOUGLAS DC-3 DST

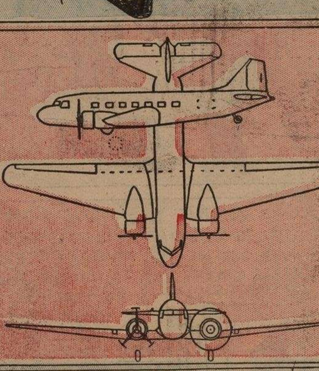

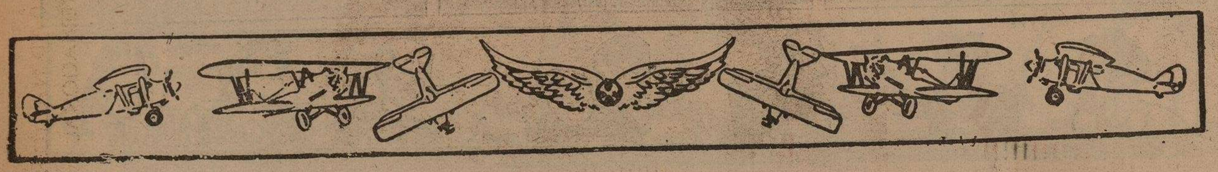

HISTORIA DE LA CIVILIZACIÓN

EL ULTIMO DE LOS MOHICANOS.

MAGUA SORPRENDE AL OFICIAL CUANDO ESTE SE APRONTA A PONER A ALICE EN LIBERTAD.

EN ESE INSTANTE CRITICO, EL OSO DOMESTICADO PARALIZA LOS MOVIMIENTOS DE MAGUA.

BAJO LA PIEL DEL OSO APARECE LA SONRIENTE SILUETA DE HAWKEYE.

ME LA PONDRÉ DE NUEVO, PARA ENGAÑARLOS

EL OFICIAL ENVUELVE A ALICE EN SU CAPA, Y EMPRENDE LA FUGA EN LAS TINIEBLAS.

¿A QUIEN LLEVAS ALLÍ?

¡APARTENSE! ¡ES LA ENFERMA!!

ESTA ATACADA DE LA PESTE NEGRA. SI NO ME LA LLEVO LEJOS, MORIREIS TODOS

LOS HURONES ESPANTADOS ABREN PASO...

EL ESPIRITU MALIGNO ESTÁ EN LA CUEVA...NO LO DEJEIS SALIR

HUM... NO SALDRA...

AL DESAPARECER EL OFICIAL CON SU PRECIOSA CARGA, SALIÓ DE LA CUEVA UNA FIGURA EXTRAÑA.

¡EL ESPIRITU MALIGNO!

LOS HURONES NO PUDIERON RECONOCER A MAGUA EN LA OSCURIDAD, Y LO ATACARON DESPIADADAMENTE.

CURIOSIDADES HISTORICAS.

LOS PISTOLEROS DEL OESTE NORTEAMERICANO NUNCA VEIAN SUS ARMAS, NI TOCABAN EL GATILLO.

NO PODIAN PERDER EL TIEMPO EN APUNTAR, Y DISPARABAN A LA ALTURA DE LA CINTURA.

EL GATILLO RESULTABA SOBRANDO, PUES DABAN VUELTA AL BARRIL EMPUJANDOLO CON EL PULGAR

NAVIOS HISTORICOS

DURANTE LA GUERRA DE 1898, EL CRUCERO NORTEAMERICANO OREGON, FUE DE CALIFORNIA A CUBA EN 66 DIAS.

LOS PRIMEROS DIPLOMAS.

"DIPLOMA" ES UNA PALABRA DE ORIGEN GRIEGO, QUE SIGNIFICA "PAPEL DOBLADO". EN LA ANTIGUA ROMA, ERAN LAS CREDENCIALES DADAS POR EL EMPERADOR A SUS ENVIADOS.

EL BAOBAB, ES UNO DE LOS ARBOLES MAS CURIOSOS DEL AFRICA ECUATORIAL. NO ES MUY ALTO PERO SU TRONCO ES ENORME. SUS HOJAS TIENEN VIRTUDES MEDICINALES Y SU CORTEZA PRODUCE UNA FIBRA MUY FUERTE.

M.E.C.D. 2016