1A SECCION 1

SERVICIO DE ASSOCIATED PRESS. Esta queda autorizada para usar nuestro servicio y noticias de información.

Servicio exclusivo de la agencia «Havas» y del «Herald Tribune», de New York.

DIARIO DE LA MARINA

El DIARIO DE LA MARINA es el periódico más antiguo de Cuba. Fué fundado en el año mil ochocientos treinta y dos.

Servicios especiales de España. Hilo directo con New York y recepción directa por radio de otros servicios.

1A SECCION 1

AÑO CVI.—NUM. 171 | ACOGIDO A LA FRANQUICIA POSTAL | LA HABANA, MARTES, 19 DE JULIO DE 1938.—SAN VICENTE DE PAUL | TIEMPO PARA HOY: BUENO. | PRECIO: 5 CENTAVOS

EL CONGRESO VOTARA UNA LEY MODIFICANDO LA DEL CENSO ELECTORAL RECIENTEMENTE APROBADA

(COLUMNA DOS)

Tres ejércitos nacionalistas avanzan sobre Viver, donde Miaja ha ordenado resistir

Desesperadamente luchan los rojos para contener el avance sobre Segorbe

Todas las defensas izquierdistas se derribaron con el último ataque y los despachos del «alto mando» exponen que se retiraron «bajo el más rudo ataque de la guerra»

AHORA, COMO EN LAS ANTERIORES POSICIONES QUE AL FIN PERDIO, MIAJA DA ORDENES DE RESISTIR

HENDAYA, Frontera franco-española, julio 18. (AP.)—Los milicianos rojos estuvieron trabajando activamente durante el día de hoy en la construcción de fortificaciones delante de Viver, en un esfuerzo para contener el arrollador avance de los nacionalistas hacia Valencia en los comienzos del tercer año de guerra civil.

Viver, que se halla a 34 millas al nord-noroeste de Valencia, está en la carretera de Teruel al Mediterráneo, a unas 25 millas al noroeste de Sagunto.

El general Miaja ha ordenado la construcción de nuevas defensas en Monte Ragudo, á menos de dos millas al noroeste de Viver, después del derrumbe de las líneas del Gobierno rojo en los últimos días.

Las noticias que trasmite ahora el Gobierno rojo de Barcelona para justificar la derrota, dicen que las tropas marxistas se vieron obligadas a ceder terreno ante una concentración de fuerzas «jamás igualada» en los dos primeros años de guerra civil.

Las informaciones nacionalistas dan cuenta de que las tropas del general Franco han ocupado 150 millas cuadradas de territorio, ayer, domingo, al noroeste de Viver.

Miaja decide otra vez hacer resistencia

Miaja ha decidido hacer una viva resistencia en Viver contra la ofensiva nacionalista, que tiene por objetivo inmediato a Segorbe, antigua ciudad romana que se extiende en un valle entre dos montes coronados por castillos.

Segorbe está a unas 20 millas de Sagunto, población en que se unen la carretera de la costa y la de Teruel.

Las noticias de Valencia dicen que los nacionalistas están haciendo gran uso de tanques, carros blindados, aeroplanos y artillería para destruir las trincheras de los milicianos y que también emplean la caballería y la aviación para atacar a los rojos en retirada.

Despachos procedentes de la España nacionalista dan cuenta de que las fuerzas nacionales se apoderaron de dos pueblos al nordeste de Barradas durante las operaciones de limpieza del territorio conquistado, que están realizando ahora.

Esos pueblos son Cortes de Arenoso y Fuente de la Reina, este último a nueve millas al norte de Viver.

A lo largo de la carretera de Teruel al Mediterráneo, los nacionalistas están atacando la Casilla del Sordo, a cinco millas al norte de Viver.

Comunicado oficial sobre las operaciones del día

SALAMANCA, julio 18. (Havas).—El comunicado de hoy del Cuartel General informa en los siguientes términos, sobre las operaciones del día:

En los sectores de Castellón y Teruel las tropas nacionales continuaron su avance, rompiendo la resistencia enemiga. Conquistaron la carretera de Fuentes de Rubielos a Zucaína, la aldea de Cortes Arenoso y mucho terreno al norte de esta última. Más al sur se apoderaron de Olba, en la provincia de Teruel, y de Villanueva de la Reina, en la de Castellón, cruzando el río Mijares y conquistando otras importantes posiciones en el sector de El Toro. En el de Suera las fuerzas nacionalistas abrieron una brecha de gran profundidad en las líneas de resistencia enemigas, tomando a Junques y las posiciones al sudeste de la población.

En todos los sectores en que fueron batidos, los rojos abandonaron sobre el campo numerosos cadáveres y mucho material de guerra. Hicieron más de trescientos prisioneros las fuerzas franquistas.

AVIACION: Nuestras escuadrillas bombardearon ayer Alicante y varias estaciones ferroviarias. Hoy se anotaron dos triunfos aéreos. En el curso del primero de ellos, nuestros aviones derribaron cinco del tipo Curtiss, ocho del tipo Boeing y dos de caza. En el segundo fueron abatidos otros tres Boeing, siendo así 18 los aparatos que perdió el ejército izquierdista durante la jornada.

También fueron bombardeadas las estaciones de Segorbe y Soneja.

Atacan hacia Segorbe, con incontenible ímpetu, las columnas de García Valiño

TERUEL, julio 18. (Por Jean d'Hospital, corresponsal de la agencia Havas).—Las tropas nacionales que constituyen las columnas al mando del general García Valiño, y las que están operando al norte de Segorbe, siguiendo sus vanguardias a 15 kilómetros de esa población, se lanzaron a primera hora de la tarde, tras un descanso de varios días, al asalto de las posiciones enemigas. Este movimiento militar tiene de importante que se conjuga con la ofensiva que al sur de Segorbe, en el eje Teruel-Sagunto, están desarrollando otros importantes contingentes nacionalistas.

El esfuerzo máximo de las columnas de García Valiño tuvo por base las poblaciones de Castillo de Villamalefa, Ludiente, Argelita, Sueras y Artana. Todas las unidades desplegadas en ese frente convergen sobre Segorbe, en cuyas proximidades entrarán en contacto con las fuerzas procedentes del noroeste. En el primer empuje las columnas de García Valiño llegaron al corazón de la sierra de Espadán, cuyo terreno desciende en pendiente suave, hacia el valle del río Palancia.

Los sectores al sudeste de Teruel, así como el «bolsillo» de Mora de Rubielos, quedaron hoy totalmente conquistados por el ejército nacional.

Poblaciones tomadas por los nacionales

BURGOS, julio 18. (Havas).—Oficialmente se anuncia que las tropas nacionales se apoderaron hoy de Cortes de Arenoso, Puebla Arenoso, Villanueva de la Reina y Olba. En el frente de Levante fué reanudada la ofensiva general.

Barcelona informa sobre las actividades de la aviación nacional

BARCELONA, julio 18. (Havas).—El comunicado del Ministerio de Defensa dedica lo principal de su atención a las actividades de la aviación nacional, informando que bombardeó durante cuatro horas la carretera de Segorbe a Sagunto, sin interrupción, y que la artillería nacionalista mantuvo también un intensísimo cañoneo sobre la aldea de Algimia de Almonacid.

Alicante fué bombardeado por una escuadrilla de cinco aparatos nacionalistas, como también lo fueron Badalona y Castelldefels.

Luchan con desesperación las fuerzas rojas por defender a Sagunto contra los ataques nacionales

BARCELONA, julio 18. (AP.)—El comunicado de esta noche dice que las tropas marxistas están luchando furiosa y desesperadamente en el frente de Levante para contener el avance de los nacionalistas al noroeste y norte de Sagunto.

Agrega el comunicado que los aeroplanos nacionalistas bombardearon por espacio de cuatro horas a Segorbe y Sagunto, población ésta en que se cruzan la carretera de Teruel al mar y la que va de Castellón de la Plana a Valencia.

El Cardenal Gomá, Arzobispo de Toledo y Primado de España, que ha hecho a nuestro corresponsal interesantísimas declaraciones sobre los asesinatos de sacerdotes y la destrucción y saqueo de iglesias negando la existencia siquiera de una tolerancia religiosa en la España roja, donde el ateísmo importado por Moscú sigue imponiéndose. (Véase la información en la primera página de la Segunda Sección)

FUERTES TERREMOTOS SE SINTIERON AYER EN LA RIVIERA Y EL PIAMONTE

MILAN, Italia, julio 19. (Martes). (AP).—La Riviera italiana y el Piamonte fueron sacudidos hoy por un fuerte temblor de tierra que obligó a millares de personas a lanzarse a la calle en horas de la madrugada, temiendo morir aplastadas.

No han ocurrido serios daños y al parecer no ha habido víctimas.

En temblor de tierra se sintió con gran intensidad en Imperia, en la costa de Liguria. Turín también experimentó violentas sacudidas.

EL AUTOR DEL AUDAZ VUELO NUEVA YORK-DUBLIN CONFIESA QUE SU HAZAÑA FUE CASUAL

AZAÑA PRONUNCIO SIGNIFICATIVO DISCURSO DE TONO PACIFISTA

NEGRIN, EN CAMBIO, LANZO TERRIBLE ARENGA DEL MAS SUBIDO TONO BELICO

BARCELONA, julio 18. (Havas).—Manuel Azaña pronunció esta tarde un discurso, que duró dos horas, en una de las salas de la alcaldía, para conmemorar el segundo aniversario de la guerra civil. Azaña llegó acompañado de Negrín, Martínez Barrio, Companys y otras personas. Hubo aplausos de los presentes para el discurso.

El leit-motiv de éste fué una invocación a la paz, a la piedad y al perdón. En uno de sus párrafos Azaña manifestó que jamás aprobaría ningún acto que tienda a convertir la lucha civil hispana en conflicto general, y que para proceder así pensaba más como europeo que como «español», ya que sería una locura dejar que la suerte del Continente dependiese de las armas en la península ibérica.

Alocución del doctor Negrín a las tropas en campaña

VALENCIA, julio 18. (Havas). El doctor Negrín dirigió una proclama al Ejército, para conmemorar el segundo aniversario de la guerra civil, exhortándolo a resistir hasta el fin. En varias frases altisonantes, el Presidente del Consejo rojo dice a las tropas, que están destinadas a escribir páginas grandiosas en la historia de España, y que deben recordar que el mundo entero está admirando su bravura.

Comentarios a los discursos de Azaña y de Negrín

LONDRES, julio 18. (Exclusivo).—En los círculos militares y diplomáticos se comenta con gran interés la diferencia de criterio que sobre el final de la guerra en España mantienen dos figuras tan destacadas de las izquierdas como el «presidente» Azaña y el «premier» Negrín.

Mientras el aparente Jefe del Estado español propugna una paz honrosa, elude las posibilidades de represalias del vencedor y, sobre todo, expone que jamás «como europeo» sería capaz de provocar un conflicto continental, su «primer Ministro» se expresa en términos agresivos incitando a las masas a que continúen la lucha sin cuartel, y da la sensación de no querer la paz.

Se asegura que Azaña ha dado instrucciones a sus representantes en el exterior para que vayan preparando los ánimos a la posibilidad de aceptar «una paz honrosa».

(El discurso del señor Gordón Ordás en el mitin del domingo en Puentes Grandes revela esa tendencia, lo mismo que el gesto de mostrar los pañuelos blancos que obedeciendo a una consigna realizaron los asistentes a ese acto).

"España está defendiendo la Fe, la Cultura y la Civilización", dijo Franco en patriótico discurso

Mencionó una carta que le escribió, alarmado, José Antonio Primo de Rivera, y la contestación que le envió, en la cual le decía: «Espere, observe y no pierda la fe en el Ejército»

BURGOS, julio 18. (AP).—Hablando el Generalísimo Francisco Franco en un mitin celebrado en esta ciudad con motivo del segundo aniversario de la guerra civil, dijo:

«El levantamiento nacionalista no solamente interesa a España sino que es una fase de la historia mundial que corona el proceso del bolshevismo ruso.

«España está defendiendo le Fe, la Civilización y la Cultura, seriamente amenazadas por los principios del comunismo rojo.

«Nuestra guerra ha ocurrido después de los sangrientos incidentes de Asturias y Cataluña en 1934.

«Pocos españoles se dieron cuenta del peligro como José Antonio Primo de Rivera, quien me escribió una carta, todo alarmado, a la que contesté lo siguiente: «Espere, observe y no pierda la Fe en el Ejército».

Siguió diciendo el Generalísimo Franco que Rusia no ha desistido del propósito de producir la revolución en Europa y en el séptimo Congreso internacional planeó el derrocamiento del orden social tradicional en todas las naciones.

Se formarían gobiernos de frente popular con la alianza de las izquierdas a fin de facilitar la revolución El imperio británico, Africa, la India, China, todo sería amenazado.

«Los que fracasaron en España en 1934 —siguió diciendo el caudillo—se hicieron dueños del país en 1936 ofreciendo a Rusia la bolshevización de España.

«Por esa razón la guerra civil es una cruzada en la cual se encuentra en la estacada la suerte de Europa. De ahí el por qué Rusia se puso incondicionalmente al lado de la República española desde el comienzo de la guerra civil, enviando tanques, millares de aeroplanos y voluntarios internacionales reclutados para la España Roja».

Añadió Franco que la empresa nacional ha sido tremenda, pero que a pesar de todas las dificultades más de 8.000.000 de españoles han sido rescatados de la tiranía roja durante el segundo año triunfal.

«Pido a todos—dijo—que recuerden con afecto a nuestros hermanos que aún sufren la terrible opresión de la zona roja; pido a todos que recen por los mártires de nuestra causa; que rindan el tributo de admiración que se merecen los voluntarios españoles y los legionarios que dejaron sus países y sus hogares para demostrar la completa identificación de sus naciones con la causa nuestra y que al mismo tiempo han demostrado con hechos la firme amistad que profesan a España».

«Los rojos han asesinado a más de 70.000 españoles en Madrid, a más de 20.000 en Valencia y a más de 54.000 en Barcelona. Son crímenes cometidos por los agentes del Komintern, todos ellos agentes soviéticos, que vinieron de Rusia con los instrumentos de tortura de la checa a destruir nuestras ciudades y nuestros pueblos, a saquear nuestros bancos, a llevarse nuestros tesoros de arte, a desorganizar nuestras familias.

«Los españoles tenemos el deber como cristianos de ejercer nuestra ilimitada caridad con los que se arrepientan, pero al mismo tiempo tenemos que proceder con la mayor prudencia a fin de no consentir la infiltración de los enemigos recalcitrantes de España.

«Los que procedan de la zona infectada políticamente deben someterse a una cuarentena para seguridad de la nación».

Denunció el Generalísimo Franco la nueva clase de propaganda que realizan los rojos y en la cual se presentan como defensores de la independencia de España contra la invasión extranjera.

«La invasión extranjera—dijo Franco—ha tenido lugar por la frontera francesa con Cataluña, por donde ha entrado en España toda la hez internacional».

Dos notas gráficas de la reciente visita del Jefe del Ejército a la ciudad de Camagüey. En la foto superior se le ve cuando recorría los interiores de la Escuela Padre Valencia, y en la otra cuando ocupaba, con su esposa y el grupo de oficiales que formaban su comitiva, la tribuna levantada para presenciar la revista que se llevó a cabo en su honor.

Citada la Cámara para discutir hoy la ley de amnistía

Se quiere conseguir que a las sesiones concurra gran número de Representantes

La Cámara no pudo continuar discutiendo ayer el articulado del proyecto de amnistía por falta de quorum.

A un pase de lista solicitado por el señor José Manuel Quintana respondieron 64 congresistas, levantando la sesión el doctor Martínez Fraga, que la presidía.

El doctor Quintana explicó que él simpatiza con esa medida de perdón y olvido, pero que se hace necesario, para satisfacer a la opinión pública, que concurra a las sesiones el mayor número de congresistas al objeto de que todos conozcan y voten a conciencia la ley que se discute.

Al iniciarse la asamblea a las cinco y treinta minutos el señor Alliegro usó de la palabra y solicitó la suspensión del debate hasta el miércoles a las cinco de la tarde con objeto de reunir el quorum más nutrido posible, toda vez que es preciso que la mayoría se halle presente en la discusión de los artículos y enmiendas que contiene la ley de amnistía.

El señor Jacomino le riposta al señor Alliegro diciendo que el plazo propuesto es demasiado largo, debiendo ser reducido hasta 24 horas.

El señor Pardo Jiménez juzgó menester la asistencia de un quorum respetable que evite la caída de las sesiones en un asunto que es de general interés.

Dominador Pérez habla entonces para apoyar la petición del señor Jacomino y dijo que la amnistía estaba siendo retardada precisamente porque es una demanda de la opinión unánime del país.

La propuesta del señor Alliegro iba a ser sometida a votación en los momentos en que el señor Quitana penetra en el hemiciclo y pide un pase de lista.

Contestan, según decimos ya, 64 representantes y se cae la sesión.

La Cámara ha sido citada para esta tarde a las cinco con el fin de continuar el debate sobre la amnistía.

EL COMANDANTE ROSENDAHL DICE QUE ESTADOS UNIDOS VENDERAN HELIO AL REICH

NUEVA YORK, julio 18. (AP).—El comandante Charles E. Rosendahl, jefe de la estación naval aérea de Lakehurst, regresó hoy procedente de Alemania y emitió su opinión personal y extraoficial de que los Estados Unidos venderán helio al Tercer Reich.

«Los grandes dirigibles carecen de valor militar en Europa», dijo, agregando que Alemania sólo construye dirigibles para utilizarlos en tiempos de paz.

El experto agregó que Alemania se encuentra profundamente disgustada a causa del embargo del helio, y que los jefes del Reich «no aciertan a explicarse la actitud de los Estados Unidos».

Rosendahl siguió diciendo que había hablado con el doctor Hugo Eckener varias veces, pero que no había tratado de conocer la opinión del comandante de dirigibles acerca del embargo del helio en los Estados Unidos.

A pesar de que no ha conseguido autorización para importar helio, dijo Rosendahl, continúa la construcción del LZ-130. El dirigible en construcción reemplazará al «Hinderburg» que fué destruido por un incendio en mayo de 1937.

También se han hecho los planos para la construcción de dos dirigibles adicionales de cerca de 8.500.000 pies cúbicos de capacidad y de dos hangares en Frankfort.

PENSABA LLEGAR A CALIFORNIA Y CAYO EN EUROPA

En un avión de $900 y falto de todo recurso realizó esa proeza el intrépido aviador

UN RELATO INTERESANTE Y DRAMATICO DEL VUELO

BALDONNEL, Doublín, Irlanda, julio 18. (AP).—Douglas G. Corrigan, Californiano de 31 años de edad, descendió en este aeródromo en un aeroplano de $900.00 después de haber completado un vuelo de 3,150 millas sobre el Atlántico desde Nueva York.

Inmediatamente de haber aterrizado, sacó la cabeza de la cabina del aparato y ante un grupo de irlandeses que se quedaron con la boca abierta anunció tranquilamente:

«Soy Douglas Corrigan. Vengo desde Nueva York. He empleado 28 horas y 13 minutos. ¿Dónde estoy? Yo salí de Nueva York con rumbo a California».

Nadie quería tomar en serio su relato de que había navegado en dirección contraria a la que pensaba tomar para ir a California, pero Corrigan insistió una y otra vez en que había sido así.

No tiene pasaporte y por tal razón negó a este aeródromo sin documentos, y lo más curioso, sin mapas. Tampoco existe un aparato de radio a bordo del aeroplano y por lo demás, los instrumentos con que realizó el vuelo son de los más primitivos dentro de la ciencia de la aviación.

Pero tiene $15.00, un gesto incorregible y el relato de que voló equivocadamente.

Una equivocación excepcional

Ha sido el error más sensacional que se ha cometido desde el que cometió otro californiano, Roy Riegels, jugador de foot ball de la Universidad de California, quien mandando el balón sesenta yardas en dirección contraria ganó un juego en enero de 1929 al Georgia Tech.

Aunque se encuentra técnicamente detenido en este aeródromo se dice que no encontrará muchas molestias por su vuelo sin permiso.

En Washington, Dennis P. Mulligan, jefe del Bureau de Aviación Comercial, dijo que había aplazado el asunto del castigo que imponen las leyes al aviador que realiza un vuelo de esa clase sin permiso y que consiste en multa o retirarle la licencia.

Los funcionarios del aeródromo de Baldonnel, sintieron escalofríos cada vez que piensan que el aparato en que ha llegado Corrigan ha cruzado el Atlántico. Centenares de personas han llegado al aeródromo con el fin de ver al aviador y a su aparato.

Le silbaron su extreño avión

Corrigan explicó cómo había cruzado el Atlántico cuando creía estar volando sobre los Estados Unidos en dirección a California con estas palabras: «Mi compás está descompuesto».

Aterrizó con su monoplano junto a un avión moderno de dos motores perteneciente a la Irish Sea Airways, que acababa de llegar procedente de Londres.

Los pasajeros sacaron las cabezas para ver al extraño aparato y algunos de ellos lo silbaron.

Después de haber parado en seco su avión en el aerodromo, dijo que todo lo que necesitaba era un poco de grasa, agregando:

«Después me lo llevaré a Nueva York».

En una entrevista que se trasmitió por la Columbia Broadcasting, se preguntó a Corrigan si intentaba regresar a los Estados Unidos en avión y dijo: «Oh, no. Probablemente lo haré en un barco. No sé».

Los funcionarios del aeródromo estaban tan atolondrados y le hicieron tantas preguntas que se les olvidó pedirle los documentos.

«Se me olvidaron» dijo haciendo una mueca cuando se le pidieron. «Realmente yo creí que iba a California».

Esta noche dormirá en la residencia del ministro americano John Cudahy.

Tenía 320 galones de gasolina cuando salió ayer del aeródromo Floyd Bennet y todavía le quedaban 30 galones cuando aterrizó en Dublín. También trajo medio galón de agua y algunas galletas de chocolate.

Corrigan, con este vuelo, se ha unido a la larga lista de aviadores que han realizado el vuelo sobre el Atlántico, completamente solos, siendo los últimos los difuntos Amelia Earhart y Wiley Post.

El Ministro de E. U. fué a verlo.

El ministro de los Estados Unidos se trasladó rápidamente al aeródromo tan pronto como tuvo noticia de la llegada del californiano. El aviador le dijo lo siguiente:

«El pivote de mi compás se pegó y no volvió a funcionar hasta casi cuando estaba terminando el vuelo. Vine al este en vez de tomar rumbo al Oeste a California.

«No tuve medio alguno para comprobar el funcionamiento de mi compás durante 18 horas.

«Volé de 5,000 a 6,000 pies de altura, por encima de bancos de pubes. Solo de vez en cuando veía el océano.

«Al penetrar en una lluvia bajé 1,500 pies. ePro así no veía nada que me indicaba por dónde me hallaba. Cuando terminó el aguacero volví a remontarme a 5,000 pies.

«La primera cosa que ví cerca de tierra fué algunos vapores de pesca, pero hasta entonces creí hallarme en la costa del Pacífico. Cuando comencé a volar sobre tierra es cuando me dí cuenta de que no estaba en California.

«Podía ver que las casas y hasta el carácter general del campo era diferente. Crucé de una costa a otra y después descendí en la costa oriental llegando a Dublín.

Me dirigí enseguida a Baldonnel y aquí estoy. No tengo ningún plan para el retorno a los Estados Unidos, pero no creo que haga el viaje en vuelo.

«Había intentado cruzar el Atlántico y venir a Irlanda y hasta había estudiado los mapas, pero esta vez me dirigía a Los Angeles lo confieso honradamente».

LA NUEVA LEY SUPLETORIA DE LA RECIENTE DEL CENSO ELECTORAL DEBERA REGIR ANTES DEL DIA 28

Ciertos artículos de esa legislación serán reformados para satisfacer las aspiraciones de partidos y sectores. En una reunión celebrada ayer en Palacio se tomó esa determinación

El señor Presidente de la República recibió ayer en audiencia a los miembros de la Comisión Bicameral que dictaminó sobre el proyecto de ley para la confección de un Censo Electoral, aprobado por el Congreso y ahora en manos del Jefe del Estado para su estudio y sanción.

Cerca de hora y media duró la entrevista y en ella, según impresiones recogidas por los reporters, fué tema el referido Censo Electoral a cuyo contenido la Conferencia de Sectores ha formulado algunas importantes objeciones al entender que el proyecto no ha recogido las sugerencias hechas por los sectores y los partidos en la información pública abierta al respecto.

En el curso de la entrevista el Jefe del Estado dió cuenta de la visita que le hicieran días pasados los miembros de la Comisión de Sectores para establecer protesta contra la ley del Censo aprobada por el Senado y la Cámara, en razón de que ésta no ofrece al electorado todas las garantías propuestas en la aludida información pública y que la Comisión Bicameral debió incorporar al dictamen que elevó al Parlamento.

La Conferencia de Sectores, luego de impugnar el Censo, solicitó del señor Presidente lo vetase y devolviera al Congreso, a fin de que éste rectificase los puntos controvertidos.

Según noticias, el señor Presidente informó a la Comisión Bicameral su deseo de satisfacer a los partidos políticos y sectores, sin menoscabo de los intereses de la Comisión y de los cuerpos legislativos, los cuales estiman haber cumplido su deber en el asunto.

Las propias noticias aseguran que el Jefe del Estado hizo constar su aspiración de que, por el Congreso, se proceda a dictar una legislación modificativa del proyecto de Censo en forma que los errores u omisiones señalados por la Conferencia de Sectores queden subsanados.

Tiénese entendido que dicha legislación supletoria deberá estar aprobada y en vigor antes del 28 del actual, fecha en que concluye el plazo constitucional concedido al Presidente de la República para aprobar o vetar una ley.

Algunos observadores conjeturan que si la repetida legislación supletoria no es despachada para esa fecha, el Censo corre el peligro de ser devuelto al Congreso.

Al terminar la entrevista de que estamos dando cuenta, el senador Casabuena, a nombre de la Comisión Bicameral hizo las siguientes declaraciones:

«Hemos sido invitados por el señor Presidente de la República para celebrar un cambio de impresiones en relación con la Ley del Censo Electoral. La reunión estaba integrada por miembros de la mayoría y la minoría del Congreso que formaron la Comisión Mixta para estudiar esta legislación. A este cambio de impresiones concurrieron algunos congresistas ajenos a la Comisión.

«Se expusieron puntos de vista sobre la referida legislación, que se encuentra sometida a la sanción del señor Presidente.

«Ella no ha tenido otro carácter que el informativo; por cuyo motivo no se tomaron acuerdos, aun cuando la mayoría ha recogido las indicaciones del señor Presidente en el sentido de modificar algunos artículos en la citada legislación que se consideran con sobradas garantías y conveniencias para los intereses de todos.

«Modificaciones que se harán en en una ley aparte y que nosotros produciremos a la mayor brevedad, anunciando así que no habrá veto a la actual legislación, ya que es de nuestro ánimo recoger todas las sugerencias atendibles en beneficio de los intereses nacionales».

El doctor Raúl de Cárdenas confirmó que el señor Presidente había hecho a los asistentes a la reunión, ciertas observaciones muy atinadas, en el sentido de modificar algunos puntos de la actual legislación sobre el Censo, los cuales espera sean tomadas en cuenta por el Congreso y plasmadas antes del 28 del presente.

En la reunión se expusieron diversas opiniones originándose un ligero y brevísimo debate en el que tomaron parte, por la mayoría congresional, los senadores Casabuena y Saladrigas, y por la minoría el senador Pedro Cué y el representante Raúl de Cárdenas.

En la repetida entrevista se hallaban presentes los señores:

Rafael Octavio Pedraza, Presidente provisional del Senado; Ambrosio Casabuena, Santiago Verdeja, Carlos Saladrigas, Antonio Martínez Fraga, Presidente de la Cámara de Representantes; Angel Pardo Jiménez, Marcelino Garriga, Francisco Alomá, José A. Cabrera, Joaquín Pedraza, Pedro Cué y Raúl de Cárdenas.

Se excusaron de asistir los señores. Zaydín, Luis Caíñas, Marcos Rodríguez y Juan Mendieta.

El senador Zaydín se encuentra enfermo.

Algunos comisionados, representativos de la mayoría, expresaron su opinión de que el Jefe del Estado debiera sancionar la ley del Censo, para ir ganando tiempo en la seguridad de que el Congreso votará oportunamente la ley supletoria solicitada por aquél.

Entienden dichos comisionados que la solicitud del señor Presidente no entraña una condicional y que, por tanto, aun cuando el Congreso no vote la legislación modificadora antes del 18 del actual, no por eso será impugnada por él y devuelta al Parlamento.

No opina de esta suerte el doctor Raúl de Cárdenas, que a nombre de la minoría sostiene la necesidad de la ley supletoria antes del día 18.

SE IMPUGNA EL PLAN SANITARIO DEL PRESIDENTE ROOSEVELT, EN EL QUE SE INVERTIRIAN 850 MILLONES DE PESOS

Los médicos dicen que no son iguales las necesidades en todos los estados, y que es preciso un estudio previo de éstas. El Comité Médico se reunirá para tratar el asunto

WASHINGTON, julio 18. (AP).—Un comité presidencial ha recomendado hoy un vasto programa sanitario con un costo de $850.000.000 que ha sido calificado de «impracticable» por la Asociación Médica Americana.

En contestación al informe, el doctor Irvin Abell, de Louisville, Kentucky, presidente de la Asociación Médica, dijo a los 175 doctores, funcionarios del gobierno y otros que asisten a la conferencia sanitaria:

«Estas gentes que creen que pueden idear un plan médico centralmente controlado adaptable a las distintas condiciones de los Estados, los condados y las ciudades, están discutiendo teorías que ningún administrador práctico de asuntos sanitarios podría aprobar».

Como quiera que las necesidades médicas varían tanto de localidad a localidad recomendó que se haga un estudio de tales necesidades.

Durante la conferencia el doctor Abell recibió un mensaje del presidente Roosevelt en que dice que «millones de ciudadanos carecen de medios para pagar sus atenciones médicas» y que se hace imperativo un «programa coordinado de acción nacional».

El mensaje del Presidente y los discursos pronunciados por otros funcionarios se interpretan como el primer aviso de que el gobierno está dispuesto a entrar en el campo de las atenciones médicas en gran escala.

El doctor Hugh Cabot, de la Clínica de Mayo, prominente miembro del comité de médicos que constituye el grupo «rebelde» dentro de la Asociación Americana, recibió una ovación cuando declaró que el problema de proveer adecuada atención médica a los ciudadanos no es misión de la sociedad, porque se trata de un problema que corresponde resolver únicamente al gobierno federal y a los gobiernos de los Estados.

En muchas áreas de los Estados Unidos «la práctica de la Medicina es Medioeval» dijo el doctor Cabot, agregando que millares de personas carecen de cuidados médicos mientras millares de jóvenes médicos «se mueren de hambre».

La conferencia sanitaria es «la primera petición en masa del consumidor de ayuda médica», para que se solucione la situación, agregó.

El cirujano de Rochester en una entrevista que celebró mas tarde dijo que el Comité de Médicos se reuniría el jueves en New York City para tratar acerca del programa sanitario de $850.000.000 así como de otras cuestiones que se han presentado a la conferencia.

El Coronel Batista inspeccionó en Santa Clara las obras de la Escuela Vocacional, que van muy adelantadas

Hizo una visita también a la planta de leche que se está construyendo en Sancti Spíritus y que dará vida a toda esa zona. Felicitan al Comité gestor pro la ruta El Jíbaro

SANTA CLARA, julio 18 de 1938. DIARIO DE LA MARINA. Habana.

El Coronel Batista abandonó la ciudad de Camagüey esta mañana a las 9 en punto. Durante la primera etapa del trayecto la comitiva se detuvo varias veces, lo que aprovechó el Jefe del Ejército para inspeccionar distintos Hogares campesinos infantiles, de los recientemente inaugurados. En Jatibonico, límite de las provincias de Camagüey y las Villas despidiéronse del Coronel Batista el Teniente Coronel Desiderio Sánchez, el Gobernador Pérez Lara, el Senador Rosell y otras personalidades.

Visita a una planta de leche

En Sancti-Spíritus recibió al Coronel Batista el Teniente Coronel Gómez Gómez, Jefe militar de Las Villas. Allí la comitiva tomó la carretera del Jíbaro donde el Coronel Batista estaba especialmente invitado para visitar la planta de leche en construcción, de la Compañía Nacional de Alimentos. Los señores Alberto Almasqué y otros altos directivos de la poderosa empresa le tributaron una cálida recepción. El Jefe del Ejército recorrió todos los departamentos de lo que será la fábrica de leche condensada, con capacidad mecánica para 150.000 litros diarios, calculándose el costo de las obras y de los equipos en medio millón de pesos. Dicha industria, al igual que la de Bayamo dará trabajo a infinidad de obreros cubanos y contribuirá decisivamente a la prosperidad de esta zona. Servido un magnífico ponche, el señor Almasqué pronunció un breve discurso dando la bienvenida al Jefe del Ejército, a los Secretarios de Despacho, Portuondo, de Trabajo; Sirgo, de Educación; Ruiz Williams, de Obras Públicas; y otras autoridades civiles y militares. Dijo que la inversión de la empresa que representa, en esta obra, es una prueba evidente de la confianza que la misma tiene en el Coronel Batista y en el porvenir económico de Cuba.

El Coronel Batista demostró especial interés en que sean completados los trabajos de la carretera de Sancti-Spíritus al Jíbaro y Trinidad. En relación con la carretera de Jíbaro de la cual ya han sido construídos 17 kilómetros, y otros seis de terraplén, (en total unos cuarenta kilómetros) el Presidente del Comité Gestor de la carretera dirigióse al Coronel Batista para pedir la terminación total de la obra, destacando sus palabras la luportancia económica de la misma.

El Coronel Batista respondió recordando que en una ocasión había dicho al señor Almasque que podían ser iniciadas las obras de construcción de la planta modelo en la seguridad de que la carretera sería terminada. A esos efectos instó a los vecinos pudientes d ela zona para que cooperaran con el Gobierno en tan feliz propósito. Dijo el Jefe del Ejército que había experimentado ahora grata sorpresa al encontrar tan adelantadas las obras de la planta de la Compañía Nacional de Alimentos. Tuvo frases de elogio para el señor García Rubio, Presidente del Comité Gestor de la carretera, por el entusiasmo desplegado en la obra y los aportes obtenidos para tan importante vía de transporte.

Agregó que el Gobierno se siente complacido por esta labor. Reiteró sus consejos de anterior ocasión, de esperanza, fe y paciencia. Declaró después que haciéndose eco del pensamiento del Honorable señor Presidente de la República y su Gobierno anunciaba, que aun cuando las obras complementarias de la carretera demorarían un poco por razones económicas, una vez reanudadas no se interrumpirían más.

A continuación aclaró el Coronel Batista que no se trataba de una promesa sino de una afirmación basada en cálculos exactos. El Jefe del Ejército concluyó sus palabras haciendo votos por la prosperidad de la empresa y anunciando su propósito de asistir a la inauguración de la planta de leche en noviembre próximo.

La Escuela Vocacional de Santa Clara

Continuaido su viaje el Coronel Batista fué directamente hasta las obras que se realizan para la Escuela Vocacional de Santa Clara, situada a siete kilómetros de dicha ciudad. Recorrió toda la fábrica manifestando su complacencia por encontrarla tan avanzadas y disponiendo diversas mejoras en lo que será soberbio plantel de educación con capacidad para más de 200 niños. El costo de la escuela residencial se calcula en 200.000 pesos aunque se realicen sobre planes tan económicos que esperan no agotar este presupuesto disponible. El Coronel Gómez Gómez obsequió después a los visitantes con un almuerzo campestre en las proximidades de la Escuela Vocacional, ocupando puestos en la mesa junto al Jefe del Ejército los Tenientes Coroneles Sosa de Quesada y Ferrer; el Secretario de Justicia, doctor Alonso Pujol; los Secretarios doctor Portuondo Domenech, doctor Sirgo e Ingeniero rola, Cantillo y Alonso; el Senador Ruiz Williams; los Capitanes Figadoctor Ituarte; el Ingeniero Mendigutía y el Teniente Martínez Albona.

En la comitiva admitíase la posibilidad de que el Coronel Batista continuaría viaje esta tarde con el objeto de reunirse con sus hijos que se encuentran veraneando en una playa próxima. Al terminar el viaje el Coronel Batista nos declaró hallarse muy satisfecho de las atenciones obtenidas durante el mismo por las autoridades y el pueblo.—Enviado Especial.

EXIJA el Suplemento en ROTOGRABADO con esta EDICION

M.E.C.D. 2016

LAS CONTROVERSIAS ANTE EL SUPREMO RETARDAN LA SOLUCION ELECTORAL HASTA EL MES DE NOVIEMBRE

POLITICA y POLITICOS

PARADOXAS REX

Derecha, Derecha; lo que se dice Derecha, no la tenemos en Cuba.

E Izquierda, Izquierda; lo que se dice Izquierda, tampoco.

Claro está que no hay nada a la derecha ni nada a la izquierda, si no es en relación con algo. Así, por ejemplo, los feroces liberalotes, piel del demonio, desde la Revolución Francesa (que ya hemos quedado en que fué un movimiento liberal burgués) hasta fines del Romanticismo, eran la Izquierda rabiosa, feroz y demoníaca.

Y hoy, los liberales son unos infelices aburguesados, despreciables derechistas en unos sitios (en los más, desde la brutal Rusia hasta la cuna Estados Unidos, que se adelantó unos pocos años a Francia) y en otras partes son izquierdistas, quieran o no, con lo que ya no sabemos ni lo que son.

Porque esta batahola confusionista de Cuba, rebambarámbica, no es más ni menos que la que anda por los viajos mundos que comentaron la Summa, analizaron a Voltaire, razonaron a Kant, admiraron a Nietzsche y digieren a Marx, aunque en los más de los sitios no lo traguen.

Así vemos en España un «cocktail» incomprensible de liberales, anarquistas y comunistas, tres elementos naturalmente enemigos, triángulo equilátero que jamás podrá tener líneas paralelas y que, sin embargo, las tiene en un frente de combate. Y algo por el estilo ocurre en el bando contrario, pues aún no se ha terminado la campaña y ya Franco tiene aceptado un programa nacional sindicalista nada congruente con su primitivo ideario y que va a causar sorpresas finales; pues si Falange Española triunfara, de aquel concepto primitivo «derechista» había de quedar muy poco.

Y lo mismo ocurre en Francia, donde los Radicales Socialistas son un partido de derecha; y en los mismos Estados Unidos tenemos la confusión de Roosevelt que, por un lado, provoca las iras del Capital con sus medidas económico sociales y, por otro, aplasta al Comunismo sin contemplaciones de ninguna clase, lo cual demuestra que la Democracia se basta para llegar a todas las conquistas.

En Cuba la confusión nace de que no hay definiciones del tipo europeo: aquí todos los partidos comienzan en lo liberal democrático. Y, desde esa Derecha, se va hasta la Izquierda de Grau San Martín que, para mayor confusión, es un partido nacionalista o sea, lo contrario de la Izquierda, que siempre ha sido católica, ecuménica; universalista.

¿A cuál de nuestros partidos podemos considerar en la extrema derecha? Sería difícil definirlo, pero, aceptando lo que es pensamiento unánime en el pueblo, debemos creer que al grupo que sigue al General Menocal, el viejo caudillo conservador, heredero de aquellos cubanos sabios, autonomistas, que preferían la evolución a los saltos violentos en la marcha nacional.

El General Menocal es nuestra extrema Derecha, pese a los tintes sonrosados de sus Delegados en la Mesa Redonda. Su Manifiesto, su presencia en el banquete homenaje a los Estados Unidos (harto expresiva la comparecencia personal del Caudillo) son bien explícitos. El Partido Demócrata Republicano es, por tanto, nuestra extrema Derecha. Y nuestra Extrema Derecha se llama «Demócrata Republicana». Es, así, una derecha que en muchos países de Europa y América pudiera ser izquierda; y silenciamos Asia, Africa y Oceanía porque allí sería un partido peligrosamente revolucionario y rojo.

Nuestras Derechas son, por tanto, el Partido Demócrata Republicano, el Conjunto Nacional Democrático, el Partido Unión Nacionalista y el Partido Liberal, dichos en el orden que puede establecerse por sus poco acusadas ideológicas y escasamente diferenciados ideales. Y, caso curiosísimo, nuestras Derechas no son nacionalistas. Si la guerra de tarifas que aún se mantiene, si la muralla aduanera que aún se levanta (porque aún no se ha dejado de combatir en las trincheras de la Gran Guerra, aunque se hayan variado las armas) si los imperativos económicos no lo impidieran, esos partidos mantendrían postulados totalmente reñidos con el nacionalismo furioso, mal aconsejado de las Izquierdas y empezaría en la puerta abierta a toda inmigración culta y afín con nuestra civilización (como lo demandan nuestras necesidades étnicas) y acabaría en el librecambio, por lo menos con los Estados Unidos, como lo necesita nuestra Economía.

Y esto, que son postulados izquierdistas, en Cuba los acaricia, aunque no sea más que ligera y románticamente, nuestra Derecha; y en cambio la Izquierda es nacionalista rabiosa, como Mussolini, como Hitler, pero no por las razones que asisten a dichos estadistas de pueblos, encerrados territorialmente por murallas de intereses enemigos, amontonados por excesos de población, incapacitados de vivir en tierra pobre y limitada y con imperativos históricos que las mueven a recelar de todo vecino.

Y con estas confusiones, nos aprestamos a redactar una nueva Constitución que, por lo visto, si las Derechas llevan la mayoría de los Delegados, tendrá matiz demo liberal y universalista (de Izquierda) y si los izquierdistas llevan los más de los Delegados, redactarán una Carta Fundamental de tipo nacionalista, o sea, de matiz primario, francamente derechista. Paradoxas Rex.

Y no se nos dirá que la Izquierda es también Demo Liberal, porque en eso no se diferencian de la Derecha; ni que las reformas sociales son más avanzadas, porque nunca serán tanto como las de Mussolini e Hitler.

JOAQUIN ARISTIGUETA

PALACIO

El santo del Presidente

Con motivo de su onomástico el señor Presidente de la República recibió a las numerosas personas que acudieron a Palacio a felicitarlo.

Los reporters palatinos, congresistas, elementos del Gobierno y amigos personales fueron obsequiados con un rico ponche, brindando por la ventura del Jefe del Estado.

Muchos presentes fueron enviados ayer al coronel Laredo Bru, entre ellos uno muy valioso del Jefe del Ejército Constitucional, coronel Batista, consistente en una bella y artística estatua de bronce.

Para hacer entrega de dicho objeto estuvo en Palacio el capitán Cernuda, ayudante del coronel Batista.

Congresistas

Desfilaron ayer por Palacio los congresistas señores Anselmo Alliegro, Marino López Blanco, Ramón Ochoa, Joselín Fernández, y otros.

Joaquín Pedraza

El representante a la Cámara señor Joaquín Pedraza manifestó a los periodistas que el Partido Unión Nacionalista de las Villas no tiene problemas y que los descontentos están solos aunque ellos piensen lo contrario.

El Secretario de la Presidencia

Estuvo breves instantes en Palacio ayer, el doctor José Enrique Bringuier, Secretario de la Presidencia.

El doctor Bringuier abandonó el lecho, por algunos instantes, para saludar y felicitar al Jefe del Estado en el día de su santo.

El jefe de la Marina de Guerra

Para saludar al señor Presidente estuvo ayer en Palacio el Jefe de la Marina de Guerra Constitucional, coronel Angel A. González.

Secretarios del Despacho

Saludaron al Presidente los Secretarios de Comunicaciones, señor Gómez; de Sanidad, señor Zamora; de Justicia, señor Alonso Pujol; de Comercio, señor Zárraga y de Gobernación, señor Santos Jiménez, quien manifestó no haber resuelto todavía el problema de la Cartera Dactilar en lo que respecta a los empleados de la Havana Electric.

El Subsecretario de Hacienda

El señor Ruiz Montaño, Subsecretario de Hacienda, manifestó a los repórters que de no haber votado el Congreso leyes de erogaciones el presupuesto pasado hubiera sido liquidado con superavit.

Agregó que el Jefe del Estado no ha hecho uso aúnde la autorización que le ha concedido el Congreso para emitir pagarés hasta un millón de pesos, con cargo al señoreaje de la nueva acuñación de plata para abonar por virtud de esos pagarés, atenciones del pasado ejercicio económico.

El senador Capestany

Manifestó a los repórters el senador Manuel Capestany que se interesó con el Jefe del Estado en favor de la construcción del hospital de Remedios.

Añadió que el Coronel Laredo Bru debía estar en la Presidencia el tiempo necesario para encauzar la República por un derrotero de paz y estabilidad.

Aparecen en esta foto los periodistas de Alabama Press Association que llegaron ayer en el vapor «Cuba» para celebrar una Convención, y que serán objeto de numero sos agasajos durante su estancia en esta ciudad. Han venido invitados por la Corporación Nacional del Turismo

SE HA FIJADO PARA EL 14 DE AGOSTO EL HOMENAJE AL DOCTOR RAFAEL SANTOS JIMENEZ EN LA CIUDAD DE SANTA CLARA

Ampliando lo que recientemente dijéramos a nuestros lectores sobre el homenaje que se tributará al doctor Rafael Santos Jiménez en la ciudad de Santa Clara al entregársele oficialmente el título de Hijo Predilecto de ese Término a virtud de acuerdo de la Corporación Municipal, podemos informar hoy que dicho homenaje ha sido fijado, para el día 14 del próximo agosto, segundo domingo de ese mes.

Asistirá el doctor Santos Jiménez con sus amigos políticos de la Habana y de gran parte de la República, que acudirán a la capital villareña en varias excursiones por tren y otros medios de transporte; de la Habana saldrá un tren especial con varios vagones en los que harán el viaje nutridas representaciones del liberalismo nacional, las cuales testimoniarán al correligionario y amigo su adhesión más arraigada.

El Congreso se propone recesar luego de aprobar el Código Electoral, las modificaciones al Censo y otras leyes

Hubo un cambio de impresiones entre los Senadores de la Mayoría y la Minoría. Parece que hoy habrá sesión. Nuevos proyectos, entre ellos el de los temporeros electorales

El Senado de la República no se llegó a reunir ayer en sesión ordinaria, por falta de quorum, pues muy pocos fueron los senadores que concurrieron al hemiciclo.

Todos los que se encontraban en el edificio, tanto mayoritarios como minoritarios, celebraron un breve cambio de impresiones en el salón del comité parlamentario de la mayoría de la Alta Cámara.

Después de dicha reunión, se aseguraba ayer que hoy seguramente habría sesión ordinaria para tratar de distintos asuntos.

Entre los que se encuentran sobre el tapete, figuran algunas modificaciones a la Ley del Censo Electoral para los comicios de convencionales, ya aprobada por el Congreso, y el dictamen de la comisión mixta de senadores y representantes en relación con el proyecto de Código Electoral.

Este último asunto, sin embargo, todo parece indicar que será abordado en una próxima sesión extraordinaria o en algunas de las ordinarias de la semana entrante.

Después que se hayan votado esas leyes electorales y alguna que otra más, probablemente para el día 30 de los corrientes, el Congreso se propone recesar.

Tres nuevas proposiciones de ley figuran en la orden del día confeccionada para la sesión de hoy: una del senador Rosado, concediendo un crédito de 600,000 pesos, a razón de 100,000 por provincia, para la construcción de casas-escuelas, con jardín, huerto y campo para recreo siempre que esto sea posible; otra del senador Suárez, concediendo un crédito de 30,000 pesos para satisfacer todos los sueldos que se les adeudan a los empleados temporeros de los organismos electorales permanentes con motivo de las elecciones de cinco de marzo del presente año; y otra del senador Recio disponiendo que el término municipal de La Esmeralda se denomine La Avellaneda.

ALIANZA DEMOCRATICA

Quedó constituída la Delegación de «Alianza Democrática», en el barrio del Calvario.

Se proclamaron dos comités permanentes:

Presidente, Catalino Rodríguez; Vices, Gerardo Fernández, Carlos Díaz, Cristóbal Orquín, Angel Adán, Leopoldo Oliva, Miguel Forment; Secretarios, Santos de la Luz, Juan Ceballos, Gabriel Torrada; Tesorero, Héctor Suárez; Vice, Angel Delgado; Vices Secretarios, Julio Delgado, Roque Núez. Vocales: Juan Padilla, Raúl Ceballos, René Fernández, José Ceballos, José Padilla, R. Suárez, M. C. Díaz, Manuel Pereira. Presidenta, Marina Hidalgo; Vices, Clara Gross, Digna Gross, Obdulia Santineti, Mercedes Delgado, Ursula Castellanos, Bertha Mir, Luisa Padilla, Regina Peña; Secretarias, Edelmira Aloy, Carmen Soler, Mercedes Moreno; Vices, Felicia Delgado, Margarita Rodríguez, Delia Morales; Tesorera, Margarita Oliva; Vice, María T. Castellanos. Vocales: Mercedes Guzmán, Isabel Pineda, Elena Mejías, Teresa Peña, Estela Delgado y Julia Castellanos.

Al terminar el acto de constitución en el que hicieron uso de la palabra los señores Terrada, Sentmanat, Ocampo, Nobo, Ibarlucea, Andrés Malpica, Juan J. Sabatés; hizo el resumen el concejal Alejo Cossío del Pino, Presidente de la Institución y disfrutaron los presentes de un almuerzo criollo, proclamándose para la Alcaldía de la Habana, la candidatura de Alejo Cossío del Pino.

—Visitó al senador Capestany el sargento liberal de Cruces, Mario Junco, a quien dió cuenta de las actividades liberales allí.

ESTABLECIDOS YA LOS RECURSOS EN EL PLEITO DEL SR. JOSE MANUEL CASTILLO

Según nos informó ayer el doctor José Francisco Arteaga, Oficial de la Sala de la Audiencia, ya se han establecido los recursos anunciados contra la sentencia de la Sección Primera de la Sala de Vacaciones en la demanda del candidato del Partido Liberal señor José Manuel Castillo, y en la cual se anularon 26 colegios de la municipalidad habanera.

Los apelantes son: el propio señor Castillo, que inconforme con la sentencia, interesa más nulidades, en apelación simple; Jesús A. Portocarrero y Armando Portocarrero, en inconstitucionalidad por vía de apelación; Gustavo Gutiérrez, por la misma vía; Alfredo Alvarez, simple; Virgilio Arango, en inconstitucionalidad; Carlos Jiménez de la Torre, también en inconstitucionalidad; Ramón León Rentería, igualmente en inconstitucionalidad; José E. Cartañá, simple; José Morales Pons, simple; y señora María Méndez López, también simple.

El candidato del Partido Unionista Cubano doctor Alberto Sánchez Ocejo beneficiado por dicha sentencia, se ha personado para combatir las expresadas apelaciones y para que, en consecuencia, se mantenga lo hecho por la Audiencia.

Y, finalmente, el doctor Arango estableció, en las últimas horas de la tarde de ayer, recurso de inconstitucionalidad por vía de casación. Todos los recurrentes aducen numerosos motivos, que daremos a conocer oportunamente.

Mañana, posiblemente, según nos expresó el doctor Arteaga, serán elevados los tan repetidos recursos a la Sala de lo Contencioso-administrativo y de Leyes Especiales del Tribunal Supremo. En vista de las controversias de inconstitucionalidad que se han planteado y estar los tribunales en vacaciones se tramitarán aquéllas, pero no se celebrarán las vistas correspondientes hasta después de la apertura del año judicial, esto es, hasta después del primero de septiembre próximo.

A las Villas

Salió ayer para la provincia de Santa Clara el Secretario de Justicia doctor Alonso Pujol.

Llegó una nutrida representación de la Alabama Press

Vienen a celebrar en Cuba su Convención del año invitados por la Corporación Turística

Entre las numerosas convenciones que a instancias de la Corporación Nacional del Turismo tendrán por sede la Habana, figura la «Alabama Press Association», cuyos miembros llegaron ayer a nuestra ciudad, donde asistirán a distintos actos que en su honor ha dispuesto el Dr. Luis Machado, presidente de nuestro máximo organismo turístico, para hacerles más grata la estancia en nuestra capital.

En el vapor americano «Cuba» llegaron ayer esos 274 miembros de la Asociación de la Prensa de Alabama, que vienen para celebrar su convención anual en nuestra capital, donde permanecerán hasta el día 23.

Al frente de los expresados convencionistas viene el presidente de la referida Asociación, Mr. Cliff L. Walton, así como el anterior presidente, Mr. Webb Stanley.

Acompañando a los excursionistas ha llegado también el presidente de la Compañía Peninsular y Occidental S. S. Co., Mr. Paul Saunders, así como el Jefe de Tráfico de la propia empresa naviera norteamericana, Mr. Austin Williamson, y el señor Adolfo Valdés.

La Corporación Nacional del Turismo ha organizado distintos festejos en honor de los mencionados excursionistas a fin de hacerles más grata su estancia en nuestra capital.

Inmediatamente que el «Cuba» fué atracado al espigón del Arsenal, el médico primero del Puerto, Dr. Andrés Avello Portela, dispuso que el barco fuera puesto a libre plática, iniciándose en seguida el desembarco de los pasajeros por cuanto los inspectores del Departamento de Inmigración de Cuba, señores Agustín Alvarez y José Lavandero, se habían trasladado a Tampa con objeto de que, al llegar a la Habana los miembro de la Alabama Press, ya estuviese listo el despacho por Inmigración.

La Aduana de la Habana dispensó las cortesías oficiales de desembarco a los citados excursionistas, que fueron recibidos por una comisión de la Asociación de Repórters de la Habana integrada por los señores José E. Perdomo, Guillermo Pérez Lavielle y Rodolfo Arango, y por los delegados de la Comisión del Turismo señores Eusebio Dardet y Carlos M. Cuartas.

La casilla de pasajeros del muelle del Arsenal, lucía engalanada con banderas.

Otros pasajeros

Entre los demás pasajeros llegados en el «Cuba» figuran los señores Amado Alvarez, Luis Pérez, Frank Sierra, Santiago Fernández, Vicente Castañeda, Félix Castillo, María Sotolongo y familia, Dr. Manuel Morán, Angel Urraza, Marcelo y Eduardo Aragón, Buenaventura Rodríguez y señora, Aguila y Perthia Fernández, Emilia Ecassi y otros.

MOVIMIENTO POLITICO

Ampliamente deliberó ayer con el Presidente de la Cámara la Comisión asesora, recientemente designada.

Participaron de la junta, que dió comienzo a las tres de la tarde, y se prolongó hasta altas horas de la noche, los representantes Ferro, León Merconchini, José E. Hernández, Frayle, José R. Andreu, Regalado, Pagés, Calixto Manduley, Fidel Barreto, García Birba, Piedra, Milanés, Soto Céspedes y Quintana.

—Oscar Palmero, batallador sargento político, miembro del PDR, pasa por la pena de haber perdido a su tía Antonia Palmero viuda de Martínez. El sepelio hoy, a las cinco de la tarde.

—El doctor Castañeira, Jefe de Sanidad de Abreus y el Presidente del CND en dicho término, Juan Piñeiro, visitaron al Presidente de la Cámara.

—El doctor Manuel Castellanos Mena, que dirige al candidato unionista León Rentería, presentó ayer un documento recurso que ha sido muy elogiado por cuantos, interviniendo enl a materia contencioso-electoral, lo conocen.

—Por no haber respondido los congresistas al llamamiento del Presidente-líder del CND en la Cámara, no tuvo efecto ayer la anunciada junta de este comité. Contados asistentes cambiaron impresiones en el salón de actos del CND cameral.

—Visitó al conocido representante por las Villas, Juan Emilio Hernández, el doctor Juan Antonio Echevetie, letrado consultor de la Secretaría de Hacienda, perteneció al Partido Conservador por el que fué candidato a representante.

—El popular sargento político del Demócarta Republicano, en el barrio de Tunas de Zaza, señor Homero de la Cruz, se entrevistó con el doctor Pelayo Cuervo, trasmitiéndole un expresivo saludo de la sargentería de aquel barrio de Sancti Spíritus.

—Muy sentida fué en la ciudad de Santa Clara la trágica desaparición del joven Alejandro Payrol Barrera, miembro del Partido Liberal.

—Gerardo Jiménez Valdivia, contador del Ayuntamiento de Sancti Spíritus, vió al Secretario de Gobernación en relación con el presupuesto de aquel importante municipio, ostentando para ello la representación del Alcalde Eloy Jiménez.

—El Alcalde de la Esperanza, Angel del Valle visitó igualmente al Secretario de Gobernación. También visitó al Administrador de los Ferrocarriles Unidos, gestionando ayuda para obras en aquel término.

—Una reunión de elementos del PDR tuvo efectó en el poblado de San Antonio de Río Blanco. Tuvo efecto en el teatro «Progreso». Usaron de la palabra: doctor Jorge Casuso, doctor Manuel Borbolla, Rafael Oña Manzano, doctor Hugo Hernández, doctor Evelio Pou, resumiendo el doctor Pelayo Cuervo.

—Los conocidos sargentos políticos de Santa Clara Ramiro Cabrera y Agustín Jiménez, se entrevistaron con el Presidente de la Cámara.

—El capitán Andrés Delgado, ayudante que fué del General Carrillo y ex consejero provincial en Santa Clara, ha perdido a la autora de sus días en la villa de Remedios. Moría a la excepcional edad de 109 años, la madre del capitán Andrés Delgado.

—Dos líderes políticos del término de Vueltas, pertenecientes al Conjunto en Quintas y Vega Alta, los señores Rafael Fernández y Celerino González, visitaron al Presidente de la Cámara.

—En el vapor «Florida» embarcó rumbo a New York el doctor Manuel Orizondo, jefe provincial en las Villas del PDR, quien pasará una breve temporada en aquella metrópolis. Fué despedido por numerosos correligionarios presididos por el líder espirituano Pérez Agreda.

—Esta noche a las ocho, tendrá efecto una función benéfica que, por instancias del Presidente del Ejecutivo del barrio de Puentes Grandes, Emilio Ramos, han preparado los señores Julio Rodríguez Ayala, Angel Castro, Pedro Alonso y Manuel García Zamora, activos agentes políticos del Partido Demócarta Republicano, y por medio de la cual obsequian al señor Tomás Blanco, miembro diligente de la Organización en aquel barrio.

EL PROCESO ELECTORAL EN LA HABANA

Con motivo de las multitudes de elecciones celebradas en veintisiete Colegios del Término Municipal de la Habana, acordadas por una de las Salas de Vacaciones de nuestra Audiencia, hase complicado considerablemente el hecho de la toma de posesión de sus cargos a los que resultaron electos para Representantes a la Cámara en esta Provincia, pues, que, la sentencia en que se ha dictado aquel fallo será objeto de interposición de una serie de recursos de apelación y de inconstitucionalidad, en vía de apelación y de casación, ante el Tribunal Supremo; resultando que con motivo de hallarse los Tribunales en período de vacaciones, el Supremo en Pleno no podrá reunirse sino hasta después del mes de agosto próximo, durante cuyo lapso de tiempo tendrá que paralizarse la resolución de los recursos de inconstitucionalidad que tienen que ser vistos antes que los de apelación ordinarios, que por dicha razón quedan paralizados hasta que sea dictada sentencia en las expresadas controversias de inconstitucionalidad; por todo lo cual es incuestionable que el proceso electoral en la provincia de la Habana no quedará definitivamente resulto sino n el mes de noviembre venidero; esto, si el Supremo en Pleno no dispusiera la celebración de elecciones especiales o suplementarias en los Colegios anulados por la Sentencia que se recurre, que es éste uno de los puntos de que trata el recurso de inconstitucionalidad establecido, bajo la dirección del doctor Rosado Aybar, por el doctor Virgilio Arango, en cuyo caso sería imposible determinar desde ahora la fecha de la extinción del mencionado proceso.

Sabemos que el Dr. Gustavo Gutiérrez ha presentado apelación ordinaria e inconstitucionalidad en vía de apelación, contra la sentencia de que nos ocupamos, planteando el interesante problema de no haberse admitido a los Candidatos que aparecían elegidos en el primer escrutinio que fijó en la tablilla la Junta Provincial electoral de la Habana las reclamaciones del caso, por no considerárseles afectados; que el doctor Portocarrero ha establecido iguales recursos, sosteniendo la incompetencia, para hacerlo, de la Sala de Vacaciones que dictó la sentencia, y que el propio candidato José Manuel Castillo y otros que, asimismo, se consideran afectados por el fallo, los han establecido también.

Aprovechamos esta oportunidad para reiterar a nuestros lectores que en el Tribunal Supremo se encuentran pendientes de resolución veintisiete recursos de inconstitucionalidad contra la parte del Código Electoral de Emergencia que exije fianza para establecer recursos Contencioso-electorales, y siete recursos más, igualmente, de inconstitucionalidad, pidiendo la celebración de elecciones especiales o complementarias en los Colegios electorales en que se hubieran anulado las elecciones de 5 de marzo último, o donde no hubiere llegado a celebrarse las mismas; cuestión, ésta, resuelta ya por el Tribunal Supremo, en los recursos establecidos contra los Decretos-leyes que en las elecciones anteriores a las apuntadas prohibieron la celebración de aquellas elecciones especiales o complementarias; declarando inconstitucionales dichos Decretos-leyes; por lo cual no sería extraño que en los expresados recursos establecidos ahora hiciera la misma declaratoria.

A. P.

EL BANQUETE A LOS DOCTORES GUTIERREZ MACUN Y TUTOR

Hoy, definitivamente, se celebrará el banquete-homenaje a los noveles doctores Manuel Gutiérrez Macun (secretario particular del Alcalde Municipal) y A. Tutor, distinguido nacionalista también, por su éxito brillante en la Universidad Nacional que los ha investido de Doctores, en Derecho al primero, y en Medicina al último.

El acto, anunciado para el pasado sábado, se pospuso para hoy a fin de que pudieran asistir el Alcalde doctor Beruff Mendieta y el Gobernador Coronel Baizán, que deseaban dar esas demostraciones de estimación a sus amigos y correligionarios.

En horas del mediodía, se reunirán en los terrenos de «La Polar», los comensales, en gran número, unos por afecto personal y otros por compañerismo político.

UN EXITO DE VIRGILIO BLANCO

El pasado viernes se llevó a cabo la inauguración del Círculo nacionalista en Marianao. En dicho acto se demostró la pujanza con que cuenta dicho partido en el vecino Término.

Felicitamos por este medio a su organizador señor Virgilio Blanco, que inspirado en la política del Gobernador Coronel Celestino Baizán, ha logrado reunir a nacionalistas dispersos, así como a elementos valiosos procedentes de otros partidos, que en el futuro lucharán para dar, le a Marianao el primer Alcalde nacionalista.

MUCHACHA DE OFICINA, MODELO 1938. Olive Tucker se mantiene siempre en calma a pesar de todo el trabajo a que tiene que atender. Y dice: "Si alguna persona necesita control de sus nervios, esa persona soy yo. Esa es una de las razones por qué siempre fumo "Camel"." Al final de su día de trabajo Miss Tucker acude al gimnasio y realiza unos ejercicios rápidos. Luego una ducha, un masaje, un "Camel" y de nuevo dispuesta para todo. Miss Tucker asegura: "Los "Camel" me dan nuevas energías."

WELKER COCHRAN, quien ha ganado muchos campeonatos de billar, anuncia su selección cigarrillos: "Los "Camel" — dice — me proporcionan el verdadero placer de fumar. Cuando tengo que jugar un partido, los "Camel" ayudan mis nervios. Caminaría una milla por un "Camel"!"

JOE DiMAGGIO, ídolo de los aficionados al "baseball", habla en nombre de millones de fumadores cuando comenta acerca de su cigarrillo favorito: "Los "Camel" no me irritan la garganta. Eso quiere decir que son realmente suaves. ¡Fíjese en los peloteros y verá como casi todos fuman "Camel"!"

¡LOS CIGARRILLOS PUEDEN PARECER IGUALES PERO HAY UNA GRAN DIFERENCIA EN LOS "CAMEL"!

Si es usted fumador, le interesará leer lo que Miss Tucker, prominente jefa de oficina, le dijo a Miss MacGregor acerca de la diferencia entre los "Camel" y otros cigarrillos (abajo).

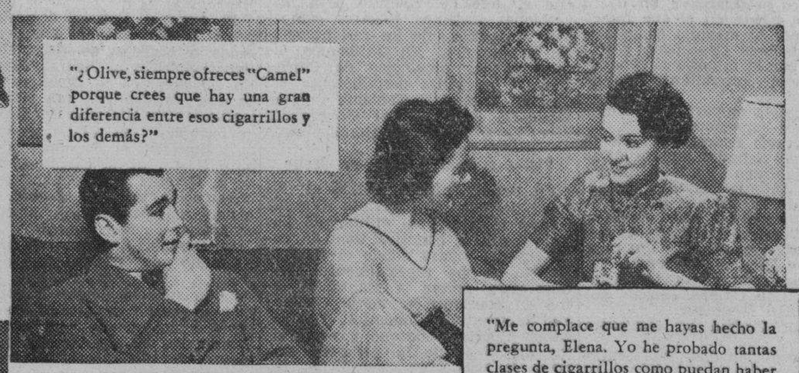

"Me complace que me hayas hecho la pregunta, Elena. Yo he probado tantas clases de cigarrillos como puedan haber probado otros, y estoy convencida de que los "Camel" son distintos. Yo los encuentro extrasuaves, y no me dañan nunca la garganta. Los "Camel" saben bien y no dejan el mal gusto de otros cigarrillos. ¡Por todos conceptos los "Camel" me sientan bien!"

CUANDO la faena diaria ha terminado, Miss Tucker entretiene a sus huéspedes en gran estilo. En su linda sala tiene una gran provisión de cigarrillos "Camel", acerca de los cuales dice: "Los "Camel" son los favoritos de mis huéspedes y son deliciosos para después de la comida. Mientras como, lo mismo que después de abandonar la mesa, fumo "Camel" para ayudar la digestión. ¡No hay nada mejor!"

LA GENTE SABE APRECIAR EL MEJOR TABACO DE LOS "CAMEL"

SON LOS CIGARRILLOS QUE MAS SE VENDEN EN EL MUNDO

Los "Camel" son de una calidad inigualada, hechos con los tabacos mas caros, tanto turcos como norteamericanos

UN FUMADOR LE DICE AL OTRO: **"¡LOS "CAMEL" ME SIENTAN BIEN!"**

"Puede apostar a que el "Camel" es nuestro cigarrillo"—

dicen estos cosecheros que conocen el tabaco porque lo cultivan

"Yo sé cuales son los tabacos que compran las compañías que hacen cigarrillos", dice Mr. John Durham, Jr., bien conocido cosechero. "Año tras año he visto a los compradores de "Camel" quedarse con los mejores tabacos del mercado, los mejores de mi propia cosecha y de las de mis amigos. Fueron ellos los que me compraron lo mejor de la del año pasado. Y el mejor tabaco hace los mejores cigarrillos, como es natural. ¡De manera que, como cualquier otro cosechero, fumo "Camel" porque conozco el tabaco de que están hechos!"

"Hay una gran diferencia entre el buen tabaco y el que corresponde a grados inferiores u ordinarios", dice Mr. Calvin Wiggins, quien le ha vendido su tabaco a "Camel" durante veinte años. "Debido a mis experiencias puedo asegurar que la gente de "Camel" compra las mejores hojas del tabaco, con las que pueden hacer los mejores cigarrillos. "Camel" me compró lo mejor de mi última cosecha. Yo fumo "Camel" y la mayoría de mis amigos cosecheros, también lo hacen. ¡Sabemos que "Camel" usa los TABACOS MAS CAROS!"

DISTRIBUIDORES:
ROBERTS AND COMPANY
HABANA

PRECIO 20 POR 25¢

Copyright, E. U. A., R. J. Reynolds Tobacco Company, Winston-Salem, Carolina del Norte

M.E.C.D. 2016

GRANDES BENEFICIOS REPORTAN A LA CIUDAD LAS PLANTAS DE CLORIFICACION DE PALATINO Y VENTO

EL ESTADO, SI LO ESTIMA NECESARIO, PUEDE UTILIZAR PAGARES DE CAJA HASTA $8.000,000

EL DINERO SERA PARA CUBRIR OBLIGACIONES CONTRAIDAS EN EL AÑO FISCAL EN CURSO

Por hallarse ausente el Presidente del Senado, Dr. Alonso Pujol, no pudo reunirse la Comisión de Rehabilitación del Crédito Público. Se mantendrá la inspección en los Bancos

Después de su visita a Palacio, donde conferenció extensamente con el Presidente de la República, el Secretario de Hacienda doctor M. Giménez Lanier estuvo en su despacho atendiendo asuntos urgentes que reclamaban su firma y varias visitas que previamente había citado.

Después recibió a los periodistas, con quienes estuvo hablando de asuntos de actualidad, entre ellos el referente a la autorización del Congreso al Ejecutivo para usar pagarés de Caja hasta la suma de ocho millones de pesos, autorización que únicamente será utilizada en caso de absoluta necesidad o de perentorios compromisos en que pueda verse obligado el Estado. De esta manera se evitarán gastos de prima que sería necesario abonar a los Bancos en donde se efectúe el préstamo.

El dinero procedente de esa autorización será para obligaciones contraídas en el año fiscal en curso, o sea 1938-39, si las recaudaciones, por rentas públicas, no respondieren en los primeros meses del ejercicio actual que comenzó el día primero de julio, a los estimados del presupuesto.

Con el millón de pesos autorizados para tomar por medio de pagarés de la Tesorería General de la República, se han pagado atenciones de personal del último mes de 1937-1938, las que se reintegrarán con los beneficios de la acuñación de los 20 millones de pesos que está ya contratada en los Estados Unidos.

Respecto a los pagos pendientes por suministros, alquileres y otras atenciones de materiales para las oficinas del Estado, de los meses de mayo y junio, el Secretario de Hacienda ha declarado que se le está prestando la mayor atención, y seguramente muy en breve podrán liquidarse.

El dinero para la acuñación

También informó el Secretario de las Finanzas, que ya la Secretaría había situado la suma de 300,000 pesos para la garantía colateral con la entidad bancaria Export and Import Corp. de Washington, encargada de los trabajos de la acuñación de los veinte millones de pesos, así como de los certificados o papel moneda, los cuales se pondrán en circulación con la garantía de la plata que quedará en reserva en las arcas del Tesoro.

Los pagos por dicha acuñación se irán abonando por el Estado a medida que se vayan recibiendo en la Secretaría de Hacienda las remesas de dinero. Lo mismo ocurrirá con la impresión de los certificados.

Sobre la construcción de la nueva bóveda para guardar esa suma de dinero nada se ha resuelto aún, pero se supone que esa nueva bóveda moderna se hará en la finca urbana contigua al edificio de la Secretaría de Hacienda.

No se reúne la comisión especial

Por estar ausente de la República el doctor Guillermo Alonso Pujol, Presidente del Senado, que ocupó la Presidencia de la Comisión Especial de la Ley de Rehabilitación del Crédito Público, corresponde ocupar ese importante cargo al Presidente de la Cámara de Representantes Dr. Antonio Martínez Fraga, habiéndose dirigido el Secretario de Hacienda a dicho funcionario para que, cuanto antes, se haga cargo de dicha Presidencia, habida cuenta de la urgente necesidad de su funcionamieto ininterrumpido.

Modelos para los Bancos

Sobre las disposiciones dictadas por el Gobierno a los bancos para evitar se siga especulando con la moneda nacional en sus relaciones mercantiles con la divisa norteamericana, dijo el Secretario de Hacienda que todavía no se ha llegado al procedimiento definitivo sobre el particular.

Hasta el presente se han ordenado determinadas medidas basadas en leyes vigentes de la República las que en todo momento debieron cumplirse para saber el modo de funcionar de las instituciones bancarias, como garantía para sus depositantes. Los informes rendidos por los funcionarios de la Secretaría de Hacienda encargados de esas labores, acusan normalidad en los bancos visitados.

La obligación de los directores de bancos de enviar todos los días a las oficinas del Negociado de Inspección de Bancos, de la Secretaría de Hacienda sus respectivos reportes diarios, está en vigor por un Decreto del Presidente de la República, pero su estricto cumplimiento depende del modelo que estudia la Secretaría de Hacienda para después hacer las modificaciones procedentes y hacer fácil la labor para los bancos y para la oficina encargada de recibir los datos de las operaciones del día anterior. Los bancos más importantes están enviando sus reportes diarios; se piensa que en breve estará listo el referido modelo, para que a todos alcance esa obligación.

Por último, el Secretario de Hacienda, rogó a los periodistas dijesen que todas estas obligaciones impuestas a los bancos eran en cumplimiento de preceptos legales anteriores al actual gobierno, y que en cuanto a la necesidad de impedir el agio con la moneda cubana se estudiarían, por los balances diarios, el montante de los depósitos, para determinar después el encaje exigible para cada caso de moneda cubana, con la obligación también de admitir depósitos en plata nacional.

Volvió a ratificar el Secretario de Hacienda doctor Giménez Lanier, que son inalterables los propósitos del Gobierno de evitar a todo trance que se especule de modo exagerado con la moneda cubana.

ABURRIDA

Rita Collazo Piedra, de Romay 22, denunció en la Séptima Estación, que su esposo Lorenzo Llerena Godoy, desde hace varios días abandonó su domicilio sin causa para ello.

POR LAS MUJERES Y NIÑOS CUBANOS

Nadie tiene idea de las lágrimas y los dolores que ocasionó la Ley Provisional de Nacionalización del Trabajo a nuestros compatriotas más indefensos; la mujer y el niño. Porque hasta ahí llegó el egoísmo de ciertos elementos de izquierda.

A cinco años vista, esa Ley toda vía pesa como una losa de plomo sobre nuestra nacionalidad para desventura de nuestra tan decantada democracia. Porque la igualdad de los hombres ante la ley, como la abolición de la esclavitud, es algo que ya no se discute. Pertenece al pasado. Los hombres se debaten hoy por algo más práctico y tangible: la equidad en el orden económico.

En uno de sus famosos discursos, Mussolini expresaba que el siglo fascista proclama ante el mundo no ya la igualdad de los hombres ante la ley, sino la igualdad ante el trabajo, entendido como un deber y como un derecho, como alegría creadora, ordenada a aliviar y ennoblecer la existencia, no a mortificarla o humillarla.

Sin embargo, aquí, que tan celosamente se quiere mantener nuestras instituciones democráticas, se persiste con desconsoladora insistencia en destruir la más grande conquista del hombre: su derecho a vivir como tal, sin fueros ni privilegios para nadie.

La mal llamada Ley del 50 por ciento, así bautizada para sorprender a los incautos y a los que no lo son, ha destruído todos los derechos del hombre y roto todas las leyes divinas y humanas. Ley de nacionalización progresiva de cien por ciento, excluyó del trabajo a todo el que no tuviera la condición de nativo. Fué un golpe de muerte a la libertad y al estímulo, sin el cual no se concibe el progreso humano. Quince o veinte años de trabajo en un lugar, al que se ha consagrado lo mejor de su vida, suponen un derecho tan sagrado como el de la propiedad física. Pues bien; millares de hombres fueron despojados de ese derecho y después se les cerró totalmente las puertas del trabajo, convirtiéndoseles en desesperados capaces de todo ante el grito de hambre de sus familias. El gobierno, por su parte, se cruzó de brazos y los abandonó a su propia suerte. No los embarcó, como debía haberlo hecho. Sólo les dijo: de acuerdo con la ley vosotros no podéis trabajar, o lo que es lo mismo, no podéis comer, no podéis vivir. Es decir, les despojó del único patrimonio que tiene el hombre: su trabajo.

Los que quedaron en sus ocupaciones al amparo del 50 por ciento, han vivido muriendo, por así decir. Por la ley no pueden ascender: están clavados en sus puestos. El patrono posee un arma formidable contra ellos. Sabe que si los lanza a la calle ya no podrán trabajar más legalmente. Y así viven millares de hombres sufriendo y callando por instinto de conservación.

El hecho de que hubieran constituído un hogar cubano no se ha tenido en cuenta para nada, a pesar de que hoy en las modernas legislaciones, se ampara y proteje especialmente al que tenga prole. Millares de pobres madres y niños cubanos se vieron forzados al exilio donde pasean su miseria y su desesperación para vergüenza nuestra. Y para que la tragedia de estos compatriotas sea aún más horripilante, muchos tienen que llorar la viudez y la orfandad en que les dejó el esposo y padre, caído en el fragor de la ingente contienda que se libra en España.

¡Triste y doloroso destino el del obrero español en Cuba y el de su desdichada familia!

Sin una Embajada que pueda defenderlo o ampararlo; sin que las sociedades españolas o los prohombres de la Colonia hayan hecho el menor esfuerzo para aminorar su vilipendio; abandonado por los gremios a que pertenece; repudiado por sus propios compañeros de trabajo que se creen superiores a él por razón de nacimiento; hostilizado por los organismos oficiales; maltratado por la prensa izquierdista que, sin embargo, explota su candidez hasta hacerle de victorias imaginarias en España; destrozada su patria de origen a la que no puede regresar porque sería lanzar al suicidio a su familia cubana, ¿qué es lo que les queda a estos pobres hombres y qué pueden esperar? ¿Qué hacen las organizaciones y los elementos de izquierda que chillan a todas horas la palabra evangélica de libertad, igualdad y fraternidad, que no levantan su voz para condenar este crimen de lesa humanidad?

Por eso el humanísimo y nacionalizador proyecto de ley que ha presentado a la Cámara una mujer buena, inteligente y generosa, la Representante señorita Isabel Garcerán, en defensa de la madre y el niño cubanos, ha repercutido hondamente en el corazón de todas las personas de bien. Porque hay que tener muy presente que al privar de su trabajo al cabeza de familia por el hecho de ser extranjero, no es a él a quien se le hace el daño, es a su mujer y a sus hijos, tan criollos como el que más, a los que injustamente se castiga, negándoles el derecho a vivir en la tierra donde nacieron.

La Asociación para la Defensa de los Derechos Ciudadanos, a cuya tenaz labor se debe la reparación de otro gran error, la exclusión del trabajo del cubano naturalizado, ha puesto todos sus recursos y entusiasmo al triunfo de esta otra iniciativa suya, de la que se ha hecho eco la señorita Garcerán. Y el mejor servicio que pueden prestarle a Cuba nuestros congresistas y todas las organizaciones feministas y de carácter cívico es luchar denodadamente porque se repare tamaño atentado contra los principios de nuestra nacionalidad. Es lo menos que pueden hacer.

ALGO QUE USTED NO HA OIDO HASTA AHORA

Cuando usted haga girar el botón de sintonía de un PHILIPS, no tardará en darse cuenta que el mejor Receptor que usted ha experimentado hasta el momento sólo le permitió apreciar una parte de las grandes posibilidades que puede ofrecer la moderna ciencia del Radio. Los desarrollos que crearon la "Nueva y Mejor Audición PHILIPS" son el secreto del por qué de esa notable diferencia.

Las sutilezas en las inflecciones de la voz, el "equilibrio" de la sonoridad — hasta aquí fuera del alcance del Radio — ahora se los proporciona el PHILIPS con absoluta fidelidad. Ruidos estáticos ya no destruirán más el placer de escuchar una buena audición; el nuevo tubo PHILIPS SILENTODO los suprime aumentando cinco veces la sensibilidad del Receptor — esto también significa que las Estaciones débiles o muy distantes pueden escucharse con toda la pureza deseada.

Pero no es sólo excelencia de reproducción lo que el PHILIPS le ofrece. Su incomparable poder para captar estaciones lejanas de onda corta es algo que maravilla — es el tema obligado en las conversaciones de todos aquellos que poseen uno de estos admirables Receptores.

Con un PHILIPS usted puede, positivamente, oir al mundo entero, pero no con las limitaciones hasta ahora comunes a todo Receptor de onda corta, sino con la misma potencia, claridad y belleza de sonido que escucharía cualquiera de las buenas estaciones locales.

$169.50 MODELO 362 — Receptor de lujo para todas las ondas, de 10 tubos, empleando el nuevo Tubo "Philips Silentodo".

Usted podrá oir París, Buenos Aires, Londres, México, Berlín, Río de Janeiro, España y otras muchas remotas trasmisiones como si materialmente viviera en cada una de esas grandes ciudades.

Philips

Philips

MODELO 216 — Receptor de 3 bandas, para todas las ondas. "Antifading" muy eficaz actuado por 2 tubos.

$55.00

MODELO 462 — Receptor de 3 bandas, para todas las ondas. 5 tubos Philips rojos "E".

$79.50

GIRALT

O'Reilly 61 - Teléf. M-9944

San Rafael 1½ - Teléf. A-6511

La Gran Calidad Europea

Muchas representaciones de entidades y público en general, se congregaron junto a la tumba de D. Miguel Figueroa

El Alcalde envió a la peregrinación, la Banda Municipal de Música. Numerosas ofrendas florales cubrieron el panteón donde reposan los restos del gran tribuno y patriota

La peregrinación a la tumba de don Miguel Figueroa, que por iniciativa de la sociedad Unión Fraternal celebran las sociedades cubanas de la raza e color, y que se ve favorecida por todos los elementos integrantes de la sociedad cubana, tuvo efecto en la tarde del domingo con el mismo entusiasmo y fervor patriótico que en años anteriores, con una nutrida concurrencia que animosamente se dispuso a iniciar la peregrinación desde el pórtico del Cementerio hasta la tumba donde reposan los restos del gran tribuno desaparecido.

A las cuatro y media de la tarde partió la comitiva, al frente de la cual iba la banda municipal de música y la presidencia del acto, integrada por los señores siguientes: doctor Miguel Figueroa Hernández, hijo del gran tribuno y sus hermanas, entre ellas la esposa del señor Oscar S. Hernández; los hijos del doctor Figueroa Hernández y otros familiares; el señor Rogelio Piedradita Lage presidente de la sociedad Unión Fraternal; el capitán Enrique Torres ayudante del coronel Peoraza, que ostentaba su representación; el capitán Alvaro Moreno, ayudante del señor alcalde municipal; doctor Manuel Verdura y su esposa, la señora Esther Costales de Verdura doctor Miguel Angel Céspedes, subsecretario de Justicia; doctor Luis Rocolto Miranda, introductor de ministros; Alberto Scull Montalvo y Ramón Cabrera Torres, presidente y secretario de la comisión organizadora; doctor Juan Ramón O-Farrill, doctor García Galán, doctor Antonio Mesa, doctor Serafín Espinosa, doctor Nicanor Díaz, en representación del doctor Ramón Zaydin; doctor Carlos Márquez Sterling, designado para sustiuir al doctor Zaydin que se encuentra enfermo; general Manuel Delgado, Miguel Llerena, señor Rosendo Campos Marquetti, general Miguel Llaneras, teniente León Alfonso, doctor Domingo Mesa, doctor Ulises Vaquero Vernier, en representación de las sociedades de Oriente; señorita María de la C. González, en representación de las Hijas de Acacia; teniente Rogelio Zamora, doctor Temorales, vicepresidente de los emigrados revolucionarios cubanos; doctor Temístocles Betancourt, señor Rómulo Angel Frank Legart, señor Francisco Sentmanat y Blanco, señor Juan Vicente Gómez, señor Ramón Caballero y José Colás, en representación del club Atenas; comandante Reinoso, señor Aureliano Campiña y señora, señor Ramiro Iznaga, señor Adrián Ponte, señor Raúl Delpen, señor Carlos Granado, señor Octavio Alfonso, Aurelio Gaytán, Nicolás Coronado, doctor Pedro Oliva Acosta, doctor Organes.

Sociedades: Magnatic Sport Club, Progreso de Guanabacoa, Nicolás J. Machao, Juan Gualberto Gómez, Club Artístico Cultural, Amado Soris, Carlos Almeyda y otros, Bouquet Cubano, Jóvenes del Vals, Fraternidad de Bejucal, Glorias de Maceo de Calabazar de Sagua, Independencia de Calabazar, Unión de Rodas y Gloria de Santiago de las Vegas y otras que no demos podido anotar. De Unión Fraternal, los señores vicepresidentes Ramón Hughes y Benito Revuelta; la preidenta del comité femenino señora Muris Muñoz de Lugo y su comité vocales Benito Díaz, Antonio Guevara, Armando Ibáñez, Largio Pérez, vicepresidente de la Sección de Recreo; Mario Alfonso Quintana; Silvio Vasconcelos, Manuel Fernández, Vidal Morales, doctor Pedro Oliva Acosta, vicesecretario de la sociedad; señor Anrelio Pomares, secretario de la Sección de Recreo.

Ante la tumba de don Miguel Figueroa ejecuta la banda municipal el Himno Nacional. Seguidamente el señor Alberto Scull abrió el acto, explicando la significación del mismo, así como dió cuenta de la ausencia del doctor Ramón Zaydín que se encuentra enfermo, exponiendo que por el propio doctor Zaydín le fué notificado que el distinguido orador doctor Carlos Márquez Serling le susituiría. El señor Scull manifestó, asimismo, que la distinguida poetisa cubana señora Esther Costales de Verdura recitara una composición suya en honor a la memoria de Miguel Figueroa, dándose el caso muy significativo de que la señora Coralia Aguirre de Costales, abuela de la señora Costales de Verdura, poetisa como ella, recitara ante la tumba de Miguel Figueroa, otra composición en la que testimoniaba su admiración y sus afectos. Presentado el profesor señor Orlando Mijans Campos, joven orador de profundos conocimientos en la materia que se confiara, hizo gala de una elocuencia admirable, enfocando la vida de Figueroa en sus distintos aspectos, quien se homenajeaba. Fué justa, teniendo aciertos magistrales cuando analizó la vida del gran cubano a mente felicitado por todos.

La señora Costales de Verdura, recitó magistralmente su poesía, plena de emoción y de belleza. Al tocarle el turno al doctor Carlos Márquez Sterling el acto tuvo que suspenderse a causa de la lluvia.

Fueron ofrendadas las siguientes hermosas coronas de flores naturales: una de Unión Fraternal, otra de la familia de Figueroa, otra del señor Carlos Granados y otra de Camilo y Alberto Armand.

Así como varios hermosos ramos y cestos.

EL CONGRESO NACIONAL DE ARTE SERA APOYADO POR LOS CLUBS ROTARIOS

Los Rotarios de la Habana ofrecerán la sesión-almuerzo del próximo jueves 21, con el carácter de «sesión plenaria», en honor del Primer Congreso de Arte Cubano que se celebrará en la Ciudad de Santiago de Cuba del 9 al 15 de octubre del año en curso, y de los organizadores del Congreso, a fin de ofrecerles toda su cooperación y la de los 36 Clubs Rotarios de la República.

Figuran como invitados de Honor el doctor Medardo Vitier, Premio Nacional de Literatura 1938; el doctor Francisco Ichaso, Premio Justo de Lara; el musicólogo Joaquín Rodríguez Lanza, Presidente de la Comisión Organizadora; el doctor Antonio González López, Secretario de la Comisión, y el maestro Rodrigo Prats, Director de la Orquesta de Cámara del Círculo de Bellas, que ofrecerá un interesante Concierto durante la sesión. Los doctores Vitier e Ichaso, pronunciaron interesantes palabras sobre el desenvolvimiento del Congreso y su finalidad trascendente para la cultura nacional.

El nuevo Ministro de la Argentina.

El Secretario de Estado doctor Remos, recibió a yer, en audiencia especial al Excmo Sr. Víctor Lascano, nuevo Enviado Extraordinario y Ministro Plenipotenciario de la República Argentina.

El distinguido visitante hizo entrega de la copia de las Cartas Credenciales que lo acreditan ante nuestro Gobierno.

A NUESTROS *suscriptores*

Enterada esta Empresa de que algunos señores suscriptores abonan sus cuotas sin cuidase de exigir el recibo oficial que se expide por esta Administración, les suplicamos por este medio, NO EFECTUAR PAGO ALGUNO sin que entreguen el recibo oficial de la Empresa. De este modo nos evitarán posibles quebrantos y cooperarán a garantizarnos el pago que realicen.

La Administración

Emilio Masó ofrece hoy un bello recital en Pro-Arte Musical

Selectas producciones de poetas cubanos figuran en el programa. Será a las 9

A las nueve de la noche de hoy martes 19, ofrecerá un interesante recital en Pro Arte Musical —Calzada y D, Vedado— el exquisito intérprete del verso, Emilio Masó.

Emilio Masó es un joven artista dotado de valiosas facultades para el difícil arte de la recitación. Facultades que él sabe desarrollar hondamente, logrando cautivar al auditorio a merced de sus felices interpretaciones.

En el programa que habrá de ofrecer en la noche de hoy en los salones de Pro Arte Musical, el recitador Masó ha intercalado —además de poemas de las firmas más prestigiosas de la lírica hispanoamericana— producciones de poetas cubanos, entre ellos Dulce María Loynaz, Emilio Ballagas, nuestro Fernández Arrondo, e incluso Dalia Iñiguez, cuya fama como recitadora es de sobra conocida.

El programa del recital de Emilio Masó, esta noche, es el siguiente:

I

«Los puentes» Dulce María Loynaz.
«El Parque de María Luisa», Juan A. Cavestany.
«Farewell,» Pablo Neruda.
«Danza Negra», de Luis Palés Matos.
«Me alegro por metiche», José Elizondo.
«Grito de eternidad», Dalia Iñiguez.
«La sangre derramada», de F. García Lorca.

II

«La Fuga», de José Santos Chocano.
«Escucha», Adela Jaume.
«La muerte del Arbol», Luis G. Govea.
«El pequeño milagro», Alejandro Casona.
«Nocturno», José Asunción Silva.
«Cristal», E. Fdez. Arrondo.
«Los motivos del Lobo», de Rubén Darío.

III

¡Aleluya!, Luis G. Urbina.
«Crepúsculo», Fidela Lavín.
«La Rosa Niña» de Rubén Darío.
«La novia del Río», de Dalia Iñiguez.
La última cita», José Rodríguez Díaz.
«El día que me quieras», de Amado Nervo.
La Comparsa Habanesra», de Emilio Ballag-

RINDE EL DR. ZANETTI AMPLIO INFORME AL ADMINISTRADOR DEL ACUEDUCTO SOBRE SU GESTION

Las ventajas del nuevo sistema consisten en un servicio más eficiente y más científico, y a la vez más económico. El Municipio se economiza $28.80 diariamente, con el plan

En cumplimiento a las órdenes dictadas en relación con el informe de los comisionados para el estudio y acondicionamiento de las aguas del acueducto, están instalándose en Palatino las plantas de cloro necesarias para realizar la purificación de las que se embalsan y distribuyen en dicho lugar.

El doctor Francisco B. Zanetti, conocido bacteriólogo, encargado de dicha labor, ha rendido un informe al administrador del Acueducto, en el que aporta detalles interesantes. Dice así:

Como la planta de Vento no puede dejar de trabajar hasta que las nuevas instalaciones estén completamente terminadas, realicé en ella los ajustes necesarios para que sus tres unidades trabajen normalmente.

La instalación de Palatino constará de dos plantas, una destinada a tratar el agua de la zona de gravedad y la otra, al tratamiento de las aguas de la zona de bombeo.

La planta de la primera zona está terminada de instalar, y el agua en las tuberías del acueducto, aun en las partes más distantes de Palatino y bajas de la ciudad, tiene una reacción de cloro igual a 0.2 p. p. m., tal como desean las autoridades sanitarias.

Planta de cloro de la zona de gravedad.

Está emplazada esta planta al final del canal de Albear en Palatino, en el sitio en que se bifurca para surtir a los dos tanques. Utilizando el túnel que, desde este lugar va hasta las galerías, se manda el gas cloro disuelto en una parte de agua a las mismas, en donde se mezcla con la que procede de los tanques y en estas condiciones pasa a las maestras. Consta esta planta de tres unidades, con una capacidad total de inyección de 450 lb. de cloro, cada 24 horas.

Si tenemos en cuenta que sólo necesitamos un promedio de 150 lb. diarias, para tratar el agua de esta zona, vemos que estamos perfectamente garantizados contra posibles necesidades de aumentar, la aplicación de cloro por contaminaciones de las aguas, o paralización de una unidad por defectos mecánicos, ya que las dos restantes, superan en un cien por ciento a la cantidad necesaria, y aún más, una sola unidad cubre las atenciones del servicio.

Las tres unidades de trabajo normal tienen las siguientes capacidades de inyección: dos de 150 lb. por 24 horas y una de 16 lb. por igual tiempo. En menos de dos minutos esta última unidad se puede igualar en capacidad a las anteriores. Las tres unidades trabajan constantemente, dos hacen 10 lb. restantes. La necesidad de trabajar las tres unidades es la de repartir la aplicación de cloro en el mayor espacio posible, sin que las corrientes nos afecten más un tanque que a otro, y el mayor volumen de agua fuertemente clorada siga el curso del túnel, varios días fueron necesarios para determinar la más exacta posición de los difusores.

El aparato pequeño de 16 lb. tiene por objeto extraer de los cilindros de cloro la mayor cantidad posible del mismo, y a él solo se conectan los cilindros que no dan en los mayores las 70 lb. necesarias. De esta manera el funcionamiento normal de la planta no se afecta por decaimiento de la aplicación de un aparato, al faltarle la presión necesaria. Si ta cosa sucediese en un aparato de alta capacidad, dejaríamos de inyectar una cantidad apreciable de cloro, no así tratándose de un aparato de 10 lb. por 24 horas. Para rodear de todas las seguridades posibles a esta planta, el operador de guardia en la misma, deberá tomar muestras de agua a la entrada de las maestras cada media hora, anotando la cifra de cloro encontrada en un modelo, del cual le adjunto un ejemplar. Si él encuentra que su residuo está más bajo que lo debido, tiene órdenes de aumentar de 10 en 10 lb. la aplicación del cloro, y de 15 en 15 minutos, hasta obtener la cifra necesaria. Si al contrario ésta es alta, él debe bajar en igual proporción hasta ajustarla.

Actualmente tengo señalado no menos de 0.4 p. p. m. Los resultados obtenidos con esta cifra no pueden ser mejores.

Ventajas.

Las ventajas obtenidas con esta nueva aplicación se pueden resumir en dos frases: Tratamiento más científico y más económico Al asumir la dirección de este servicio, la aplicación de cloro según informes del doctor E. Trelles, químico bacteriólogo del acueducto era de 650 lb. por 24 horas, restando de esta cantidad el por ciento de error de los aparatos, queda reducida a 500 lb. diarias. Con ello no se llegó a tener un residuo de cloro de 2.2 p. p. m. en la ciudad tal como lo mantenemos. El doctor Latour, Jefe Local de Sanidad, aseguró no haber obtenido más de 0.1 p. p. m. en el Ayuntamiento y durante estas pruebas, la zona de bombeo se afectó con cifras superiores a 0.4 p. p. m. Hoy damos 0.2 p. p. m. con 150 lb. Cierto es que éstas sólo representan las necesarias para la zona de gravedad, aquéllas hacían el tratamiento de toda el agua que nos viene de Vento, pero aun así tenemos que la planta de Vento aplica actualmente 190 lb. las que unidas a las 150 lb. de Palatino nos dan un total de 340 lb., es decir 160 lb. menos con mejor resultado. Al precio que se paga la lb. de cloro tenemos una economía de 28 pesos 80 centavios diarios, 864 pesos mensuales y 1.051 pesos 20 centavos en un año fiscal.

Al ser aplicada a la zona de bombeo el sistema usado hoy en gravedad la economía será casi el doble de la actual, además una vez terminada toda la nueva instalación y suprimida la planta de Vento estaremos en condiciones para hacer ensayos con cloramina, la que posiblemente no reportará gran economía, pero sí grandes ventajas al consumidor.

De usted atentamente

Dr. Francisco E. Zanetti

PASIVIDAD INCONVENIENTE

Secreto a voces es que los valores del Coronel Laredo Bru han subido considerablemente en la cotización norteamericana y que a medida que transcurre el tiempo van adquiriendo el Gobierno y el pueblo de aquel país mejor conocimiento del carácter, la inteligencia, la sagacidad política y el sentimiento patriótico del actual Jefe del Estado.

A aumentar el grado de estimación y abrillantar el concepto de que allí disfruta en la opinión y en la Cancillería, han concurrido el patrocinio del Gobierno a los actos con que este año se festejó el 4 de Julio y las hermosas palabras del Presidente de la República en el grandioso homenaje del Teatro Nacional. Estamos, a virtud de esa circunstancia y de otras que no resulta necesario mencionar, en un verdadero altozano en las relaciones con nuestros buenos vecinos.

Cuanto de ello pudiera aprovecharse en beneficio colectivo, claro es que para nadie podría constituir motivo de censura o extrañeza. Pero sí tendría que asombrar, provocando en el día de mañana las críticas consiguientes, que en vez de cultivar amistad tan halagadora como útil, la descuidemos al punto de que llegue a entibiarse por actitudes de desvío o indiferencia.

De ahí que nos preocupe la pasividad de nuestras esferas oficiales en lo que respecta a la participación de Cuba en la próxima Exposición de New York y no nos acertamos a explicar cómo sabiendo el interés explícitamente demostrado por Washington en que la «Feria del Mundo» alcance grados superiores de magnificencia y esplendor y el deseo reiteradamente expresado desde allá de que Cuba haga una buena presentación, no se conceda al asunto atención más solícita y no se le impulse con diligencia y actividad extraordinarias.

Aparte de esto, ya hemos señalado que existe un compromiso formal del Gobierno, del cual habría que desistir forzosamente o no podrá cumplirse en términos adecuados, si con anticipación no se realizan los trabajos indispensables de organización y preparación. Sin darles tiempo, sería inútil requerir el concurso de los expositores cubanos. Y sin ofrecer a nuestras exhibiciones los estímulos procedentes, será quimérica la aspiración de obtener para Cuba los provechos que la Exposición brinda.

Entendemos, en suma, que no sólo «tenemos que ir» a la Feria de 1939, según viene afirmando el Gobierno, sino que Cuba debe presentarse con toda la brillantez compatible con los recursos del Erario. Cabe tener la seguridad de que el desembolso habrá de representar una excelente inversión. Y convendría, a nuestro modo de ver, que se llamase a colaborar directamente con la Administración Pública para dirigir y organizar la participación cubana, a los organismos culturales, industriales y mercantiles en aptitud de coadyuvar al éxito de la nación.

5,000 personas en la misa celebrada en sufragio de las almas de los caídos por Dios, por España y por la Civilización

Fué necesario levantar un altar en los amplios claustros del Colegio de Belén. El Himno de Falange fué coreado por la concurrencia. Se oyó un discurso del Generalísimo Franco

En el Colegio de Belén se celebró el domingo un hermoso acto patrocinado por los señores Miguel Espelius Pedroso, representante del Estado Español; Alejandro Villanueva, jefe de Falange Española Tradicionalista y de las JONS y Elicio Argüelles, Presidente del Comité Nacionalista Español de la Habana, en nombre de los cuales y por conducto de este periódico se hicieron oportunamente las debidas invitaciones.

Consistió el acto de referencia en una Misa en sufragio del alma de todos cuantos han ofrendado su vida por Dios, por la Patria y por la civilización. Al mismo tiempo se conmemoraba el comienzo felicísimo del Tercer Año Triunfal de la liberación de España de las garras del bolchevismo internacional elevándose preces al Altísimo por la paz de las almas y la pronta terminación de la contienda.

El amplio templo del Colegio de Belén resultó insuficiente para contener a la cantidad enorme de público que asistió a la Misa, por lo que se hizo necesario habilitar los patios inmediatos, instalando el altar en lugar estratégico de uno de los claustros.

Daba guardia una sección de falangistas con las banderas gloriosas de la España redimida.

Dijo la Misa el sapiente profesor del Colegio y bien querido Padre José Rubinos.

Terminado el Santo Sacrificio se pasó un disco enviado expresamente para el caso con unas bellas frases, plenas de espiritualidad, del generalísimo Franco.

Se comenzó el acto a los acordes del Himno de Bayamo; fué tocado luego el de Oriamendi; en el momento de alzar la Hostia y el Cáliz el Himno Nacional español (antigua Marcha Real) y se terminó con las vibrantes notas del Himno de la Falange, coreadas por toda la concurrencia.

En los claustros de Belén se habían colocado tres mil sillas. Casi otras tantas personas hubieron de permanecer en pie por falta de asiento.

Este dato da buena idea de la magnitud del acto celebrado.

M.E.C.D. 2016

DIARIO DE LA MARINA

(S. A.)
FUNDADO EN 1832.
(Dirigido hasta 1919 por D. Nicolás Rivero y Muñiz)

DIRECTOR: Dr. JOSE I. RIVERO
ADMINISTRADOR: D. CELSO GONZALEZ

Domicilio Social: PASEO DE MARTI, número 103
Joshúa B. Powers, Ins. 320 East. 42nd. St. New York City

Editado por la Cía. DIARIO DE LA MARINA, (S. A.), cuyo programa consiste en la defensa de los intereses generales y permanentes de la Nación cubana, de los especiales de la Colonia Española establecida en la misma y de la unión y armonía entre los diversos elementos que conviven en el país». Art. 1o. de los Estatutos.

TELEFONOS DEL DIARIO

Dirección	M-2856
Administración	M-7911
Suscripciones	M-7911
Quejas	M-7911
Clasificados	M-7915
Jefe Redacción	M-1287
Redacción	M-7913
Sports	M-7912
Ag. Guanabacoa	XO-1584

PRECIOS DE SUSCRIPCION

	Territorio Nacional	Extranjero	Países Fuera del Convenio Postal
Año	$ 13.00	$ 17.00	$ 20.00
Semestre	7.00	9.00	11.00
Trimestre	3.75	5.00	6.00
Mes	1.30	—	—
Dominical Semestre	—	5.00	7.00

EDITORIAL

Contra el desperdicio de agua

El administrador del Acueducto Albear ha establecido una oficina de propaganda contra el desperdicio de agua. Tiene por finalidad sostener una campaña que lleve al ánimo de nuestros vecinos la convicción de que sólo economizando el agua, gastando la cantidad indispensable para la satisfacción de sus diversas necesidades, podrá el Acueducto, en las condiciones actuales, dar un servicio relativamente bueno o por lo menos aceptable.

La reforma general de nuestro actual sistema de abasto de agua queda en pie. Es una necesidad que, más tarde o más temprano, por el procedimiento financiero que en definitiva se acuerde, habrá que satisfacer. La Habana no puede hoy abastecerse cumplidamente por un acueducto y una red de distribución que fueron proyectados para una población que no era ni la tercera parte de la actual y que ocupaba una pequeña área en la parte más baja del término. Hoy La Habana es una ciudad extensa y populosa. La urbe se ha ampliado por sus zonas altas, en busca de aires más puros. Es lógico que el Acueducto Albear, a pesar de ser una magnífica obra de ingeniería, no pueda extender su radio de beneficio hacia esos elevados lugares por donde la ciudad se ha esparcido últimamente. Y es asimismo lógico que con un caudal de agua que sigue siendo el mismo de los tiempos en que el Acueducto se construyó, no pueda servirse el indispensable líquido a una población de más de medio millón de habitantes. Esto, sin contar con las industrias numerosísimas, con los hoteles, con las casas de comercio, etc., que desde entonces a la fecha se han establecido y que hacen diariamente un gran consumo de agua. Cuando se construyó el Acueducto Albear, no pareció prudente cegar la llamada Zanja Real, pensando precisamente que la mayoría de las industrias de la urbe podría seguir sirviéndose de ella. Andando el tiempo, el crecimiento industrial de La Habana ha hecho que las fábricas susceptibles de abastecerse con aguas de la Zanja Real sean muy pocas, en relación con el monto total de las existentes. El Acueducto Albear se ha visto, pues, gravado en proporciones muy superiores a las que se calcularon cuando su construcción. Y ello explica la necesidad constante de reforzar su caudal con las aguas del Almendares.

Ahora bien, es evidente que la ciudad dispondría de más agua y a mejor presión, si no fuese enorme el caudal de líquido que se desperdicia, tanto por los salideros debidos al mal estado de la red de distribución, como por los existentes en las casas particulares, imputables a la desidia del inquilino o al abandono del propietario. Expertos en la materia que han visitado nuestra ciudad, se han quedado sorprendidos de la cantidad de agua que aquí se desperdicia, hasta el punto que consideran insoluble el problema mientras no se ponga coto a semejante derroche.

Es, pues, una excelente idea hacer propaganda en contra de los desperdicios, inculcar al vecindario la conveniencia que para él mismo supone el no gastar más agua de la necesaria. Un mínimo sentido de solidaridad debiera hacer que el habanero fuese un poco más avaro de su agua, precisamente porque dispone de muy poca. Cada salidero significa no sólo una pérdida material, sino una disminución de la presión, que trae como consecuencia la falta de agua en los lugares de cierta altitud.

Un cuerpo eficiente de zapatilleros, que visitase los domicilios y reprimiese aquellos salideros de fácil y poco costosa reparación, completaría esa labor de propaganda, que ojalá prenda en el ánimo de nuestros vecinos. De lo contrario, el problema del agua en La Habana va a ser de muy difícil y demorada solución.

DESDE PARIS

LA ALEGRIA QUE MATA

Un día de junio de 1838 pasaba frente al Arco del Triunfo, en la plaza de la Estrella, un hombre.

Un hombre cosido y recosido de cicatrices, el pelo rojo, los huesos un poco fatigados de tanto andar por la vida. Se llamaba André Estienne y había nacido en la Provenza. Deambulaba como meditando (ese andar vago de los hombres que parecen no dirigirse a ninguna parte porque el espíritu está hecho un poco rosa de los vientos). Arrastraba un poco la pierna derecha. Era de tarde y el sol iluminaba los personajes de la epopeya napoleónica. Y otro hombre, que estaba de pie junto al monumento, le gritó:

—Eh! ¡Estienne! ¡Mira para arriba! ¡Mira al Arco!

El hombre miró, como se lo indicaban. Los pies parecieron clavarse en la tierra. Miró, con fijeza, tratando de comprender. Después comprendió, sin duda, porque sonrió. La suya era una sonrisa infinita, cargada de miasmas de recuerdos, cargada de aires de apoteosis. Después quiso dar algunos pasos, pero no pudo: su pierna herida lo traicionó y rodó por tierra todo el cuerpo, el cuerpo que animaba un esqueleto lleno de fatiga. Y cuando estuvo en el suelo, habló. Nadie recogió sus palabras. Pocos momentos después, siempre sonriendo, murió. De golpe, así, sin pensarlo casi. Y la explicación vino después.

Lo que había causado en el alma un poco fatigada—como su esqueleto—de André Estienne, no era otra cosa que la alegría. Una alegría sublime que le había paralizado un rato el corazón. Un rato comparable a la eternidad.

Había visto, en la alegoría triunfal del Arco, su propia efigie. Había visto, de cuerpo entero, vibrante y transfigurado, a un André Estienne que tocaba el clarín en el estrépito de la gloria. Porque André Estienne había sido clarín. Había conducido a los ejércitos franceses a través de toda Europa; las alarmas broncíneas de su clarín habían resonado en la primera campaña de Alemania, en la de Italia después, «con el uniforme destrozado, por la victoria fatigado». Arcole y las siluetas de Lannes, de Muiron, de Bonaparte mismo en las tablas temblorosas del famoso puente. Después es Marengo y las siluetas de Massena, de Augereau, de Bonaparte otra vez. Más tarde es el Campo de Marte y la distribución de las primeras Legiones de Honor. Más tarde aún es la cabalgata a través de toda Europa, los epinicios de la victoria napoleónica, las águilas y sus alas nerviosas y duras. Las cicatrices. El cansancio del esqueleto. La retirada de Rusia. La derrota de Waterloo. Y el errar por las calles de París, sin águilas en el corazón. Y con los días ese Arco magnífico, cuando él estaba ya viejo, incapaz de recibir el choque jocundo de verse, de cuerpo entero, de pie entre las ondas potentes de las Glorias, en un pilar del Arco, el clarín sonando en su boca crispada, entre los dedos de la mano crispada, echando al aire todos los soplos de su alma crispada.

De aquella muerte se acuerda en estos momentos toda Francia, y particularmente el pueblecito de Cadenet, en la Provenza, la patria chica del gran clarín de Napoleón que murió de alegría.

Fréderic Mistral se apoderó de esta figura, en su odiesea provenzal y la inmortalizó aún más, si es posible. En su amada lengua de oc le dedicó un canto lleno de fervores y de resonancias. Los versos corren delante del lector como un friso mural cargado de pintura simbólica.

Y Francia entera celebra a la manera mistraliana el centenario de André Estienne, con versos, con cortejos, con representaciones, con ditirambos de letra impresa, con oraciones de verbo broncíneo. Y yo sé que hay por toda Francia, por toda Francia, muchos André Estienne que hubieran muerto de alegría, si se vieran de cuerpo entero en la panoplia de la gloria francesa que renata la plaza de la Estrella....

Porque Francia está llena de André Estiennes. Es la misma Francia de Napoleón. No ha perdido ninguna de sus cualidades patrióticas, sentimentales y latinas. En la Francia eterna seguirán muriendo de alegría los Estienne eternos!

Eduardo AVILES RAMIREZ

Los Madrigales del Bable

NOCHI EN FLOR

Nochi en flor, toda lluna,
que semeyaba aurora detenía
que chara so cristal 'n esta llaguna
desti dolor de vía...!
Nel mediu del camín paróse ella,
non sabo cómo qué...! Como una rama,
como una llapará, como una estrella...
Ponxo sos manos en meta mió pechu
—que eren dos llirios en metá un llama,
y en sin falame ná, miróme ententе,
con un llargu mirar, fondu y derechu,
que allegaba hasta mín como en torrente..
Ay, qué pena me dió, ay qué allegría...!
En aquel so mirar, qué me diría...?
Qué me diría, de tenrura enllena,
que la allegría non borré entavía
y muérrome de pena...?

C. CABAL

Vocabulario: Vía: vida. Llapará: llamarada. Falar: hablar. Ententе: frente a frente. Entavía: todavía.

Al Margen de la Historia

EL ROMANCE DE ALEJANDRO II

XV

LA MUERTE DE LA EMPERATRIZ

A las ocho de la mañana del 3 de junio de 1880, falleció la emperatriz María Alejandrowna. Tuvo una muerte plácida la esposa legítima del zar. Minada por la tuberculosis, pasó a mejor vida sin darse cuenta de su extrema gravedad.

El entierro de la emperatriz revistió solemnidad extraordinaria. La pompa arcaica y majestuosa de los funerales rusos se manifestó una vez más con todo su esplendor. El traslado del cadáver desde el Palacio de Invierno a la Catedral de la Fortaleza constituyó una ceremonia impresionante. Alejandro II y sus hijos cargaron el ataúd, desde el atrio de la iglesia al catafalco. Doce mil soldados formaban la escolta fúnebre, y todos los símbolos del imperio desfilaron por las calles de San Petersburgo, como una demostración soberbia del inmenso poderío de los Romanoff...

Catalina Michailowna no asistió a los funerales. En su calidad de Dama de Honor de la zarina, la princesa Dolgorouky debió estar muy cerca del féretro imperial. Sin embargo, no se atrevió a tanto.

Cuando el emperador se reunió con Catalina después del entierro de la zarina, estaba taciturno y sombrío. La princesa trató de consolarlo, pero el Autócrata rechazó suavemente sus palabras.

De improviso, el 7 de julio, al mes justo de haber llevado sobre sus hombros el ataúd de su esposa, el zar, tomando a Catalina en sus brazos, le dijo:

—Está por terminar la cuaresma de San Pedro, el domingo 18. He decidido que ese día seas, por fin, mi esposa ante Dios.

Autócrata de cuerpo entero, Alejandro Nicolaievietch no había comunicado a nadie sus proyectos... ¡ni a la propia Catalina Michailowna! Realizó por sí mismo los preparativos de la boda, registrando viejos archivos. Sus más íntimos, el conde de Adlerberg y el general Ryleiew, no tuvieron conocimiento de este hecho, que debía conmover los cimientos de la Casa Imperial, hasta el último minuto.

El día 15 de julio, o sea tres días antes de la fecha fijada para el matrimonio, Alejandro II le dijo al conde de Adlerberg:

—He decidido casarme con la princesa Dolgorouky.

El cortesano se estremeció. Pero no se atrevió a replicar a su amo.

—He decidido casarme, y dentro de tres días se efectuará la ceremonia religiosa. Quiero que estés advertido, porque tomarás parte principalísima en este acto tan importante para mí.

Ante el silencio del conde, el Autócrata exclamó:

—Vamos, habla. ¿Qué te sucede?

El Ministro de la Corte balbució:

—¡Es tan grave lo que me anuncia Vuestra Matsjead! ¿No sería posible aplazarlo un poco?

Alejandro II ripostó:

—Hace catorce años que aguardo catorce años que he empeñado mi palabra. No tardaré un solo día más.

Haciendo un verdadero alarde de valor—nunca se había atrevido a tanto—Adlerberg repuso:

—¿Ha informado Vuestra Majestad a Su Alteza Imperial, el zarevitch?

—No... Se encuentra ausente, y no puedo esperar que regrese. Le hablaré cuando vuelva.

El conde, sin medir las consecuencias, gritó:

—Pero... ¡esto va a ofenderlo mortalmente! ¡Por piedad, espere Vuestra Majestad a que llegue el heredero del trono! Es necesario, absolutamente necesario...

El zar hizo un gesto terrible. Dió un paso hacia el conde, que retrocedió, espantado.

—Debo recordarte—rugió Alejandro II—que aquí el amo —¿lo oyes bien?— ¡el amo!, soy yo. Y único juez de mis actos, además. Ni el zarevitch, ni tú, ni nadie tiene que meterse en mis asuntos privados...

Y salió de la habitación precipitadamente.

JOSE SANCHEZ-ARCILLA.

Mañana: La boda.

CON PIMIENTA

—Esta es una época de substitutos; pero aún no se ha descubierto el que reemplace a la honestidad.

—Esos ángeles con que se casan los hombres muy pronto pierden las alas.

—Los herederos son los únicos que se ocupan con interés verdadero de sus enfermedades.

FECHAS Y ANIVERSARIOS

JULIO 19

o—En 1841 fué coronado como emperador Pedro II del Brasil, don Pedro de Alcántara. Había nacido el 2 de diciembre de 1825 en la ciudad de Río de Janeiro. Fué proclamado emperador el 7 de abril de 1831, cuando solamente tenía 5 años de edad, y fué derrocado el 15 de noviembre de 1889. Pedro II murió exilado en París, el 6 de diciembre de 1891.

o—En 1635 nació en Freshwater, Isla de Wight, Robert Hooke, matemático, astrónomo y mecánico inglés. Murió en Londres el 3 de marzo de 1703.

o—En 1872 murió en la ciudad de México, Benito Juárez, el que fué presidente de la República azteca. Había nacido el 21 de marzo de 1806, en San Pablo de Guelatao.

o—En 1811 nació en Calcutta, India, William Thackeray, famoso novelista inglés.

o—En 1814 murió Mattheu Flinders, el famoso navegante inglés, explorador de Australia. Había nacido el 16 de marzo de 1774, en Donington Lincolnshire. «Un Viaje a Tierra Australiana», su obra magna en la que describe todo su trabajo en tierras oceánicas, vió la luz precisamente el día de la muerte del famoso explorador.

o—En 1829 nació en Burdeos, Francia, Ponson Du Terrail, el famoso escritor francés que con Xavier de Montepin alcanzó gran fama como autor de obras folletinescas. Ponson du Terrail fué el autor, entre otras obras, de «Las aventuras de Rocambole».

o—En 1836 nació en Campinas, Brasil, Carlos Gomes, el famoso compositor de óperas, brasileño. La personalidad artística de Carlos Gomes fué excepcional en el pasado siglo, no faltando quien le equipare en algunas de sus obras al inmortal Verdi, que fué su inspiración. Su mayor éxito artístico lo obtuvo con las óperas «Guarany», «Joanna de Flandres» y «Fosca». Carlos Gomes fué admirado por Rossini, Bellini y Donizetti, y protegido del emperador don Pedro II, con la ayuda del cual pudo Carlos Gomes ultimar su cultura musical en Italia.

EN LOS ESTADOS UNIDOS — *Por Roseñada*

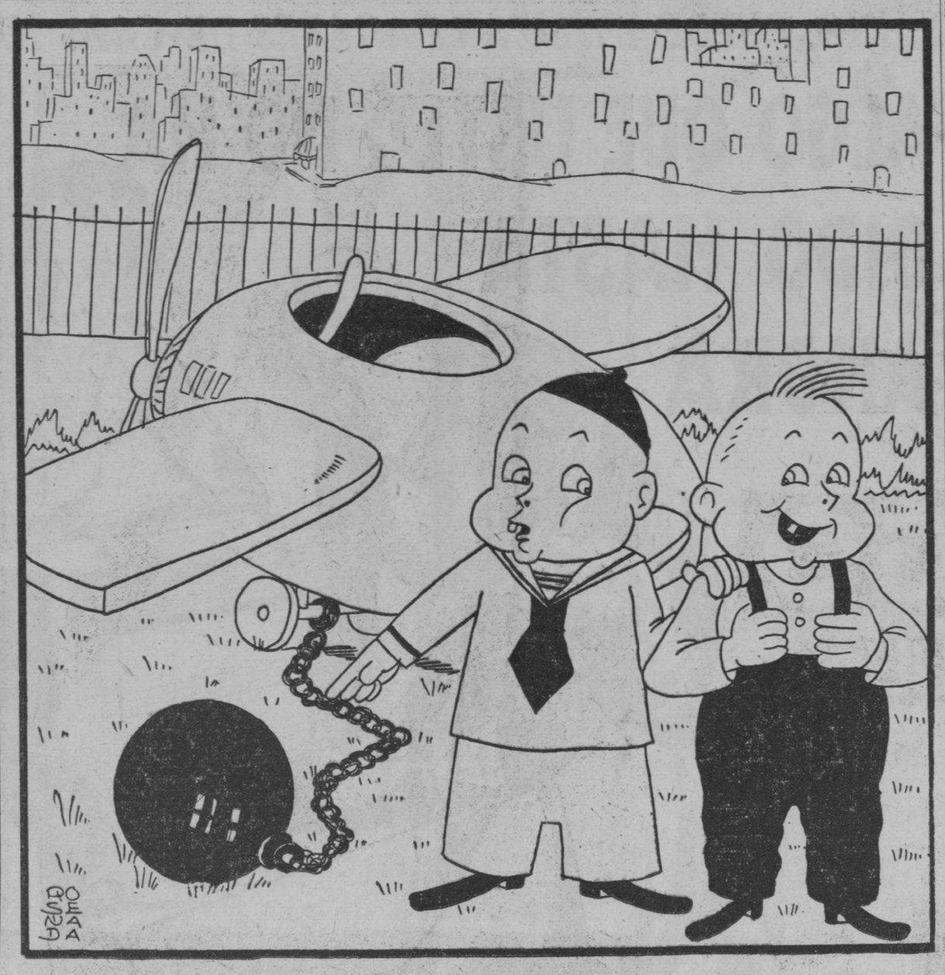

—¿Y por qué tu aeroplanito tiene esa bola de hierro tan grande?
—Porque papá tiene miedo de que en un descuido me le escape y cruce yo también el Atlántico...

COMO VOLO LINDBERGH Y COMO HA VOLADO HUGHES

En el «Espíritu de San Luis» el riesgo era inmenso y las posibilidades de éxito pocas.—Hughes, mediante una minuciosa y eficiente preparación, hizo decrecer el riesgo hasta un porcentaje insignificante.—Lo que es el avión en que el millonario Howard Hughes gastó 300 mil dólares para darle la vuelta al mundo, y la importancia que el hecho tiene para la navegación aérea.

(De nuestro corresponsal)

Hughes—Howard Hughes—y Lindbergh. Esos son los dos nombres que salen de todos los labios en las calles y en los cafés de Nueva York, donde quiera que las gentes se reúnen y se habla del único tema que es posible tocar en este día en que el nuevo argonauta del espacio—un argonauta a quien le interesa, más que el oro, el desarrollo de la aviación—retorna a Nueva York, tras de darle la vuelta al mundo en menos de cuatro días.

—La hazaña de Lindbergh fué más valiosa—dicen unos. Voló solo, sin compañeros, sin aparatos, casi sin avión. Hughes ha tomado todas las precauciones, se ha rodeado de todas las seguridades que le podía proporcionar su dinero...

—Por eso su hecho—argumentan otros—, la seguridad cronométrica con que ha realizado cada una de las etapas de su vuelo, merecen toda clase de admiraciones. Una empresa temeraria, en la que el porcentaje de posibilidades de éxito sea inferior a las del fracaso, la realiza cualquiera que no tema las consecuencias. En cambio prepararse cuidadosamente para una empresa en que no se tengan tropiezos, y demostrarle después al mundo que todo se había previsto, es algo que tiene que admirar y que complacer a los que se desvelan por el desarrollo de las ciencias en todas sus múltiples manifestaciones...

¿Hughes o Lindberg? ¡Los dos! Lindbergh, hace once años, también tomó todas las precauciones que le fueron posibles. Su «Spirit of St Louis» era un monoplano de un solo motor, carente de todos esos nuevos aparatos de seguridad que el desarrollo del radio y de la aviación ha hecho posibles. Pero Lindberg se buscó, también, el auxilio de los expertos hidrográficos de la Armada norteamericana, que lo tuvieron al tanto de las condiciones del tiempo. No tenía «pilotos automáticos» ni equipo de radio, pero sí los mejores aparatos de vuelo de la época.

El equipo «de seguridades» del avión

Naturalmente, el «laboratorio aéreo» de Hughes es una cosa muy distinta, como eran muy distintos los aviones de hace once años a los de hoy. El «Spirit of St. Louis» alcanzó solamente, durante su gran salto a París, una velocidad de ciento nueve millas. Hughes ha mantenido a través de todo su vuelo un promedio de más de doscientas.

Una inspección al aparato de Hughes habla más elocuentemente que todas las palabras del desarrollo de la aviación. Se trata de un avión «Lockheed» 14, provisto de dos motores Wright G-102 Ciclone, capaces de desarrollar una fuerza de mil caballos cada uno, que está equipado con los más modernos instrumentos de navegación, orientación, control y radio que han aparecido hasta ahora.

La labor del piloto es simplificada en el magnífico avión de Hughes por un «girapiloto» Sperry que puede ser operado por control remoto. Y el aparato lleva tres radios, uno de 17 frecuencias que trabaja en 333 a 22,000 kilociclos, otro de 8 frecuencias, para uso del avión, y el tercero de 15 vatios, que fué el que mantuvo al aeroplano en continua comunicación con tierra durante todo el vuelo. Un aparato de la naturaleza de este último, construído por la compañía de Hughes, no había sido usado hasta ahora. Aunque su tamaño es solamente de diez pulgadas cuadradas y opera en baterías de celdas secas, tiene una reserva de fuerza de cuatro horas y puede hacerse oír a distancias fantásticas.

El avión lleva dos radios-compases, uno para orientación y otro para la triangulación. Lleva también compases Kolsman y Pioneer, así como horizontes artificiales y aparatos especiales de regulación y navegación construídos por Longines.

La escrupulosa preparación de Howard Hughes

Debido al gran peso que lleva el aparato, fué necesario construirle gomas especiales por la Goodrich Rubber Company, con sus correspondientes repuestos, incluyendo la rueda de cola, que le fué renovada en París. Las hélices son hidromáticas, de la marca Hamilton Standard.

La capacidad de gasolina del avión es de 1.750 galones, y su radio de acción 4.700 millas. Aunque su carga normal es de 17.500 libras, la nave puede elevarse incluso cuando ese peso se aumenta a 25,000 libras.

El avión fué construído bajo la supervisión personal de Hughes, en Burbank, California, y la anchura de sus alas es de 65 pies.

La gran nave aérea lleva tanques de oxígeno destinados a neutralizar la asfixia que ataca a los aviadores que hacen largas distancias. En cuanto a sus precauciones para el caso de un accidente, los cinco ocupantes del avión llevaban paracaídas con bolsas provistas de todos los siguientes artículos: pan, mantequilla, fósforos, un cuchillo de caza, ungüento contra las mordeduras venenosas, una red de cabeza contra los mosquitos, una cajita de primeros auxilios, un galón de agua, e implementos de pesca.

Dos balsas plegables de goma llevaba también el avión, así como tanques de carbono de bióxido para su inmediato inflamiento, en el caso de que el avión cayera en el agua. Y comestibles para muchos días.

El costo del avión se calcula en 200 mil dólares. El del viaje, en 300 mil dólares.

Cuando a Lindbergh, antes de iniciar su histórico vuelo a París, le preguntaron cómo era que llevaba tan poca comida para el viaje—un par de «sandwichs» o emparedados solamente—contestó que, si no tenía tropiezos, no necesitaba más.

—¿Pero si le pasa algo?—insistió el periodista.

—Entonces, tampoco necesito más... —fué la heroica contestación.

El aparato en que Lindbergh aterrizó en la capital de Francia en 1927 era un monoplano Ryan de un solo motor, Wright Whirlwind, con una fuerza de 225 caballos. Su ocupante sabía que una gran parte del éxito de su vuelo dependía de la fortuna...

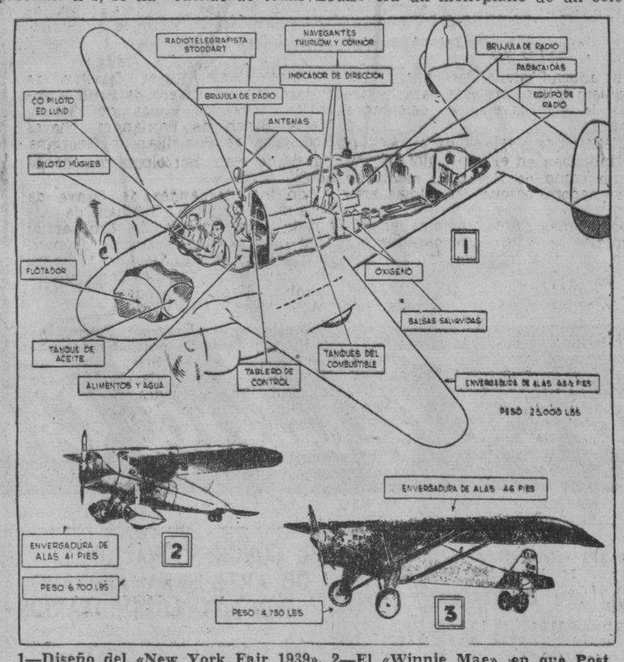

1—Diseño del «New York Fair 1939». 2—El «Winnie Mae», en que Post dió la vuelta el mundo. 3—El «Espíritu de San Luis», de Lindbergh.

EPISTOLARIO DE OTEYZA

Sr. Virginio Gayda.

Distinguido compañero:

En el más riguroso incógnito se han quedado modestamente—la modestia siempre acompaña a la verdadera sabiduría—, esos profesores universitarios compatriotas de usted, cuyos estudios hondos y prolijos ofrecen hoy la conclusión de que el pueblo italiano pertenece a la raza aria. Y así, no pudiendo yo dirigirme a ellos, me dirijo usted, ya que su periódico, el «Giornale d' Italia» recoge dictamen tal, y hasta lo acoge, mostrando una conformidad más que absoluta—¡entusiasta!—, de la que no pretendo apartarle, dicho sea ante todo.

Reconozco a usted y a cuantos encuentren posibilidad de hacerlo, aunque desciendan de los primitivos pobladores del Lacio, el derecho a incluirse en la raza aria. Pero ¿y la raza latina?... Para quiénes dejan ustedes esta raza, es lo que desearía saber. Pues, la verdad, encuentro un poco injusto que si los italianos se salen de ella, en ella nos dejen a los españoles.

Los italianos de ahora, romanos de antes y latinos de más antes, han sido los que en su conjunto racial nos metieron a los españoles, por considerar que cuando a Hispania Roma invadió, su superior cultura hubo de darle. Y extendiendo—a través del Atlántico, nada menos—dicha consideración, en su conjunto racial metieron también a los habitantes de la parte de este continente que España descubriera y civilizara. Por cierto que uno de ellos, el poeta colombiano Luis C. López, no apreció bastante el honor que le conferían ustedes, pues escribió los siguientes versos:

«Ponemos la letrina
al lado de la cocina.
¡Exquisiteces de la raza latina!»

Pero entre ellos, otros se sienten honradísimos con pertenecer a la raza originaria del país cuya capital fué **Alba Longa**. Otros que, sin discriminarlas demasiado, admitiendo que de **longos** tengan mucho, hay que rechazar que tengan lo más mínimo de **albos**. Por ejemplo, cierto moreno boriquense, limpiabotas en la ciudad de Nueva York, al que he oído reiteradamente decir con orgullo: «Nosotros, los latinos...»

Satisfechos unos y resignados otros con estar en ella, de la raza latina no pensábamos salirnos ni los españoles ni los hispanoamericanos—indos y afros inclusive—; pero puesto que los italianos, los únicos verdaderamente latinos, a la raza aria se pasan ustedes, es muy justo que nos pasen a nosotros también.

Ruego a usted, pues, señor Gayda, que en su periódico «Giornale d' Italia» pida a esos incógnitos sabios compatriotas suyos, un anexo a la declaración de que el pueblo italiano forma parte de la raza aria, consignando que de la raza aria forman parte, asimismo, el pueblo español y los pueblos hispanoamericanos todos, sin distinción de castas ni colores.

Esperando que usted pedirá esto y que esto concederán los profesores universitarios italianos, por ser ello de estricta justicia, me dispongo a hacer un viaje a Nueva York, para llegarme a que me limpie el calzado aquel moreno de Puerto Rico aludido antes, y oirle decir con orgullo nuevo: «Nosotros, los arios...»

Sin más, distinguido compañero, aprovecho gustoso esta ocasión para ofrecerme suyo atento s. s. q. e. s. m.

Luis DE OTEYZA

La Habana, 19 de Julio de 1938.

A TRAVES DE LA VIDA

COMENTARIOS

Indudablemente que es un hecho nada vulgar el darle la vuelta al mundo en tres días y diecinueve horas. Pero ello, si se ha de ser justo, no es una genialidad ni tiene nada de heroico.

En este caso, como en muchos otros, el sentido público pierde sus frenos y se deja conducir, sin reflexión alguna, por el resultado satisfactorio de la empresa.

Pero si el hecho se sometiera a la sana crítica y se pesara el valor de las acciones, no podría eclipsar míster Howard Hughes con su hazaña actual, aquella otra que realizara Lindberg, sólo, en un aparato que no tenía las modificaciones de la experiencia, y sin más ayuda ni auxilio que el espíritu indomable del atrevido explorador. Lo realizado por «Lind» fué, sin duda alguna, lo más estupendo que imaginarse podía. Y por ello el mundo entero no ha vuelto aún de su asombro.

No hay que restarle mérito a lo hecho por Howard y sus amigos, a pesar del aparato perfeccionado, del apoyo de conocimientos técnicos y del aliento que produce la asociación de voluntades. Ha sido un hecho que ha demostrado la posibilidad de mejorar lo establecido. Cabe en lo posible que pueda hacerse todavía algo mejor. ¡Quién sabe lo que descubrirá, en el mañana, la tenacidad del hombre!

Cuando se piensa que la imaginación portentosa y romántica de Julio Verne se adelantó a los hechos reales de la navegación submarina, que presentó la quimera de un viaje de la Tierra a la Luna y que puso al hombre en el camino de realizar esos prodigios, se tiene que pensar que aún queda mucho de sobrenatural y portentoso que habrá de realizar el hombre.

Julio Verne imaginó viajes en globo presintiendo que algún día serían dirigibles y formidables. Describió una utopía tan fantástica como dar la vuelta al mundo en ochenta días ¡y hoy se ha hecho en cuatro, mal contados! Es, en verdad, prodigioso.

Pero dando tregua al asombro se puede sobre este asunto filosofar un poco. ¿Qué utilidad vamos a sacar al hecho de darle la vuelta al mundo en tan brevísimo tiempo?

¿Es que Hughes y sus bravos compañeros se han dado buena cuenta de lo que es la vuelta al mundo?

Recuerdo que mi excelsa amiga, que Dios tenga en su seno, doña Catalina de Lasa, esposa de don Juan de Pedro Baró, dió la vuelta al mundo en el vapor excursionista «Resolute» y ¡aquello sí que fué saber lo que era el globo terrestre en todo el Atlántico, en las ciudades del Mediterráneo, en las portentosas de la India inglesa, de la China y de la Oceanía! Recuerdo muy bien sus pintorescas descripciones, sus observaciones acerca del aspecto, la forma y las costumbres de cada pueblo que, aun visto tan rápidamente, presentaban caracteres tan variados. Así podía apreciarse lo que era el mundo en sus diversos aspectos y conocer con más propiedad lo que cada país ofrecía en el concierto de la vida.

El viaje en avión, a una velocidad vertiginosa y entre densas tinieblas, ha debido ser durante esos interminables cuatro días, de una monotonía aterradora y sólo soportable por el propósito de hacer un «record» y obtener, dentro de la mayor ansiedad y angustia, una victoria tan ideológica como efímera.

Puede establecerse la diferencia que antes existía para el turista entre el ferrocarril que transportaba de un pueblo a otro sin establecer gusto ni colorido alguno. En el automóvil moderno se avanza palmo a palmo y lo que se ve jamás se olvida. Tengo muy presente una vulgarísima excursión que se hacía entre Biarritz y ort Bou, a lo largo de los Pirineos y en un automóvil para unos veinte pasajeros que empleaba seis días atravesando montañas y ciudades. ¡De esa manera el viaje sí que resultaba interesante!...

Héctor DE SAAVEDRA

LA PARALISIS INFANTIL

El profesor C. A. Kling, que dirige en Estocolmo el Instituto de Bacteriología del Estado, ha participado recientemente, como representante de la Cruz Roja sueca, en las deliberaciones del Comité consultivo de higiene de la Liga de Sociedades de la Cruz Roja. En el curso de una discusión consagrada a la higiene rural, el profesor Kling dijo que la Cruz Roja podía eficazmente contribuir a extender entre el público útiles nociones sobre la parálisis infantil o poliomielitis. Ciertos elementos importantes del problema quedan aun por dilucidar pero es indudable que el estado actual de los conocimientos permite a los higienistas disipar el terror que inspiran las cosas desconocidas y envueltas en el miterio.

Sabido es, por ejejmplo, que en numerosos casos la enfermedad provoca la muerte del enfermo y que en otros deja parálisis permanentes debidas a lesiones de la médula; que el microbio de la poliomielitis es un virus filtrante, por consiguiente invisible al microscopio y por último que puede ser inoculada a animales de laboratorio.

Estos descubrimientos datan de varios años, pero hay otros más recientes todavía. En una comunicación a la Oficina Internacional de Higiene Pública, el profesor Kling presentó, en nombre de su compatriota, el doctor Sven Gard, un informe sobre las interesantes observaciones hechas recientemente en Suecia donde, desde hace varios años, se asiste a un recrudecimiento de la parálisis infantil. Digamos en seguida que la mayor parte de estas observaciones constituyen otras tantas pruebas que corroboran la teoría del profesor Kling según la cual la poliomielitis se transmite por el agua.

Primeramente se ha observado que la parálisis infantil es endémica en ciertas localidades y que se enseña con algunas familias. En la región del Bohus, por ejemplo, hubo en 1936 varios casos en 41 familias. En una de ellas hubo cinco enfermos y en otra siete. En tres de estas familias solamente, transcurrieron diez días entre el primero y el último caso; en más de la mitad, este intervalo no pasó de cinco días. Por tanto, hay que deducir que la infección a que han estado expuestas estas familias ha sido simultánea o casi simultánea.

Otra observación bastante curiosa: en las familias en que se habían declarado varios casos, los últimos eran generalmente los más benignos. Hay que añadir a estas observaciones una experiencia muy conocida que muestra que, en la poliomielitis experimental, cuanto más largo es el período de incubación menos aguda es la enfermedad. La misma observación debe poderse aplicar a la poliomielitis que se declara en el hombre.

Después de haber establecido el mapa de la región del Bohus, indicando los casos de parálisis infantil conforme habían ido procudiéndose, se observó que localidades bastante alejadas unas de otras habían sido atacadas al mismo tiempo y con igual intensidad. Este brote súbito de numerosos casos en puntos separados por largas distancias hizo pensar en una misma fuente de infección más bien que en el contagio. La aparición de la enfermedad en localidades situadas a casi 1.000 kilómetros de distancia no podía, en efecto, ser explicada por la teoría de la trasmisión por contagio. Había, indudablemente, un factor exterior que actuaba simultáneamente en esos puntos diferentes.

Como la enfermedad se manifiesta de preferencia en ciertas épocas del año, se cree que factores de orden meteorológico influyen en su evolución. ¿Cuáles son estos factores? Se ha observado que los casos de enfermedad son más raros cuando la temperatura está por debajo de cero grados. En Suecia, por ejemplo, esta enfermedad no reanuda su curso más que a principios de marzo, cuando la temperatura es más suave. Sin embargo, hasta el mes de julio, en que la temperatura alcanza el máximum, la poliomielitis no llega a su fase más álgida. Después declina con el verano.

Los bacteriólogos suecos han hecho además recientemente una nueva comprobación: la uniformidad con que la enfermedad se declara en el curso de un período de lluvias. Si se compara un gráfico meteorológico sobre la abundancia de lluvias con un gráfico epidemiológico, se observa que entre el primer día de lluvia y el primer caso de poliomielitis transcurre un intervalo que varía entre 6 y 24 días. Estos hechos se han repetido con tal regularidad y uniformidad que se tiene la tentación de creer que el grado de intensidad de las lluvias así como su duración, determinan en uno u otro sentido la evolución de la próxima epidemia de poliomielitis.

He aquí de qué modo pueden interpretarse estas observaciones: el virus de la enfermedad existe en la naturaleza y las lluvias lo transportan, por medio del agua, al cuerpo humano, sea directamente, sea indirectamente en la leche, legumbres, etc. Las diferencias que se comprueban en las características de la enfermedad se explican por el hecho de que la infección puede ser introducida en las ciudades por los productos del campo y la leche sin pasteurizar. En efecto, se ha observado en Suecia, en la ciudad de Eskilstuna, durante las epidemias de 1935 y 1936, que el tanto por ciento de morbidez era de 7 a 8 veces superior entre los consumidores de leche sin pasteurizar que en el resto de la población.

Por último, se han registrado en Suecia varios casos de recaídas acompañadas cada vez de nuevas parálisis. Por tanto, hay que suponer que un primer ataque de poliomielitis no inmuniza de un modo durable.

Acabamos de pasar rápidamente revista a las últimas observaciones hechas en lo que se refiere a la parálisis infantil. Pueden, como es natural, no confirmarse más tarde. Pro es evidente, sin embargo, que la red va cerrándose alrededor de tan terrible azote; todo permite suponer que no sólo se pueda curar la poliomielitis sino prevenirla.

(Comunicado por la Secretaría de la Liga de Sociedades de la Cruz Roja, 12, rúe Newton, París, XVI).

ULTIMAS ETAPAS DE LA GRAN TRAGEDIA

La Guerra Mundial día por día

19 DE JULIO DE 1918

Los alemanes resistieron con mayor energía el avance de los aliados, iniciado el día anterior, y contraatacaron en numerosos puntos. Emprendieron, fueron rechazados en toda la línea y en algunas partes tuvieron que retroceder tres kilómetros.

Desde que comenzó la ofensiva alemana del 15, las fuerzas teutonas han perdido 17.000 prisioneros y 300 piezas de artillería, según un comunicado oficial de París. Carreteras y vías ferroviarias indispensables para el servicio alemán de aprovisionamiento han quedado ahora bajo el fuego de la artillería aliada. Ha desaparecido por completo la amenaza alemana contra Rheims.

LOS VINOS DE BORGOÑA

Sobre las pendientes de las colinas calcáreas que se extienden entre Bijón y Chagny, dando frente al este, maduran los más célebres «crucos» de Borgoña. Se trata de una cepa particular, que produce los famosos vinos que los enólogos llaman «pinot», cuyo nombre le viene del hecho de que el racimo, de debil talla y granos apretados y pequeños, se parece en cierto modo, en cuanto a su forma total, al fruto del pino.

El «pinot» prefiere las tierras pedregosas. Su rendimiento es bastante escaso, pero está compensado por la calidad excepcional del grano.

(De «Ric et Rac», París.)

M.E.C.D. 2016

Médicos ilustres recetan Bismágen

Por qué?

Fundamentalmente por dos razones:

1ª El médico pone gran cuidado en lo que es parte esencial de su Ciencia, la elección de la **mejor terapéutica** (el mejor medio para curar).

2ª Porque sus pacientes, (natural y auténtico elemento de información del médico) tal como él lo espera le reportan: **"Bismágen es una maravilla; ha sido para mí la vuelta a los goces de la Salud y la Vida".**

¿VIVE UD. AGOBIADO POR DOLENCIAS DEL

ESTOMAGO

hígado, VESICULA

úlcera gástrica o duodenal, COLITIS - intestinos?

No se deje dominar por la enfermedad aunque la enfermedad quiera; vénzala **con la ayuda poderosa del moderno**

BISMÁGEN

AVISO: Recuerde que las IMITACIONES, aparentemente baratas, resultan caras... ¡y peligrosas! Rechácelas. Y desconfíe de los que intenten vendérselas.

Dolor de Estómago, Digestiones lentas o dolorosas, Empacho gástrico, Vómitos de líquido o de sangre, Acidez, Eructos agrios, Ardentía, Gases, Dilatación, Mala respiración, Mal aliento, Espasmos, Cólicos, Fermentaciones intestinales, Diarrea o estreñimiento, Dolor de vientre y espalda, **Inapetencia, Desnutrición: ¿presenta el mal alguno de estos síntomas?**

No se inquiete. Bismágen reincorporará en Usted la Salud que **ningún otro remedio** pudo darle: Ensaye con un frasco del **notable patente** Bismágen y

bendecirá la hora en que decidió tomarlo.

IMPLANTA VENEZUELA EL DIA DEL OBRERO, EN FECHA DEL NATALICIO DE SIMON BOLIVAR

Repartirán dinero ese día—24 de Julio—entre los obreros de larga prole. Un bono de O. P. para cubrir reclamaciones de la Zona Fiscal. Adelanta el censo de los encomenderos

La república de Venezuela acaba de instituir «El Día del Obrero», eligiendo para esa fiesta el día 24 de julio, fecha del natalicio del libertador Simón Bolívar.

Se ha nombrado a la Sociedad boliviana de Venezuela para organizar todos los actos de carácter patriótico y cultural, tendientes a realzar la celebración de esa fecha.

Anualmente se tomará una cantidad de dinero este año que será de 250 000 bolívares para distribuirla entre los obreros que tengan mayor prole.

Adelantan los trabajos para la confección de la lista de mataderos y encomenderos

Correspondiendo a la petición que le hiciera la Secretaría de Comercio, el Alcalde de Ranchuelo ha remitido al Jefe del Negociado del Censo Comercial, señor René Guerra, relación de los encomenderos inscriptos en aquel término, que son los señores Francisco Pérez, Idalberto Valdes, Julián Jiménez y García y Hermano.

También el Alcalde de El Perico, señor Máximo Castro, ha enviado a Comercio la delación de los encomenderos de su término, que le fué interesada por el Departamento. Los encomenderos radicados en El Perico son Baltasar Nieves, Antonio Fernández, Florentino Herrera y Pérez y Ondarce.

Igualmente se ha recibido en Comercio un escrito del Alcalde Municipal de Guáimaro, dando cuenta que en aquel término existen cuatro mataderos, dos de propiedad particular y los otros del Municipio.

Estos antecedentes son recopilados por la Secretaría de Comercio para poder confeccionar relación de los mataderos y encomenderos que hay en toda la República, y como medio también de poder fiscalizar con mayor facilidad el cumplimiento del Decreto 573 que regula el precio de venta de la carne entre los mataderos a encomenderos, de éstos al carnicero y del detallista al público consumidor.

Extrae la Boston Surety un bono de O. P. de $1.000.00 de la Tesorería General

El señor José L. Beruff, Director General de Contabilidad de la Secretaría de Hacienda, ha remitido una comunicación al Subsecretario de Comercio, señor Francisco Gómez Marrero, notificándole que ha expedido un libramiento para que la Tesorería General de la República extraiga un bono de Obras Públicas de a mil pesos, al 5 y medio por ciento que forma parte de la garantía de $25,000, que tiene constituída la entidad Boston Surety Company para poder operar en Cuba.

Esta medida tiene por objeto, según informa a Comercio el Sr. Beruff, cubrir con el mencionado bono la cantidad de $458.00 que le reclama a esa Compañía la Zona Fiscal de Oriente y dos Juzgados correccionales, por distintos conceptos.

Noticias breves de Comercio

El Ferrocarril de Covadonga S. A. recaudó durante el pasado mes de Junio la cantidad de $395.00 por concepto de carga y pasaje.

La Administración del ferrocarril de Yaguajay informó a Comercio que durante el mes de Junio último recaudó esa Empresa la cantidad de $219.00, por todos conceptos.

El ingeniero Julio C. Gómez, Jefe del Negociado de Exportación de la Dirección de Agricultura, respondiendo a una petición que le hiciera el Director de Comercio, Sr. Juan Rodríguez Arango, le ha remitido a éste una relación de todos los exportadores de frutos y vegetales radicados en Cuba.

El Director de Comercio hizo esta petición a la Secretaría de Agricultura, en vista de haber recibido diversos escritos de importadores de los Estados Unidos que desean ponerse en contacto con los exportadores de nuestro país.

Contra DEBILIDAD tome FITINA

✝

R. I. P.

El Excmo. señor

ALFREDO CAÑAL CANTELI

(Que falleció el día 20 de Julio de 1937).

Debiendo celebrarse Solemnes Honras Fúnebres, mañana Miércoles 20, a las nueve A. M., en la Iglesia del Sagrado Corazón (Reina y Belascoaín), su viuda, hijos y demás familiares ruegan a sus amistades se sirvan acompañarlos en tan piadoso acto favor que agradecerán.

Habana, 19 de Julio de 1938

Estela B. Viuda de Cañal; María Teresa, Alfredo y Avelino Cañal Barrachina.

CRONICA HABANERA

LA GRAN BODA DE ANOCHE

MATILDITA PAGES.—Vistió anoche sus más regias galas la bella y hermosa iglesia parroquial del Vedado para una boda del gran mundo, que constituyó uno de los acontecimientos más brillantes de la temporada.

Nos referimos a la de Matildita Pagés y Ferrer, la distinguida señorita, con el doctor Mario Díaz Cruz y Gutiérrez de Celis, verificada a las nueve y media ante una gran representación de la sociedad habanera.

La señorita Pagés, de belleza ideal, inspiradora, ha brillado siempre en nuestros salones en rango de elegancia y distinción.

Su elegido, perteneciente, como ella, a prestigiosa familia, acaba de alcanzar su título de doctor en Derecho en la Universidad de la Habana, carrera en la que está llamado a sobresalir por su talento y amor al estudio.

Muy lindo, a la par que novedoso y elegante, el adorno floral que fué obra de «El Clavel», el renombrado jardín de los hermanos Armand, en Marianao.

Un adorno pleno de belleza, que conquistó nuevos laureles para los artistas de «El Clavel», tan celebrados siempre.

Crisantemos y gladiolos blancos se multiplicaban en el altar, que era como un trono de flores en medio de un verdadero bosque de palmas arecas.

Las mismas flores, combinadas con pompones, se veían en la baranda del presbiterio y a lo largo de la senda nupcial en doble y gigantesco cantero en forma de herradura, bordeando la magnífica alfombra de musgo de «El Clavel»

Los bancos, colocados a la larga, daban mayor amplitud a la senda, que era fiel remedo de un camino florecido.

Radiante de belleza y de alegría, hizo su entrada la novia.

Del brazo de su padre, el conocido abogado y notario doctor José Pagés y de Pedro, llegó ante el ara, desplegando el lujo de una magnífica toilette que realzaba a maravilla su espléndida figura, su porte airoso y delicado.

Era un modelo Lanvin, exquisitamente interpretado por la incomparable María Luisa Menocal, en la casa Sánchez y Araoz.

Confeccionado fué en muy fino encaje blanco con gran velo de tul ilusión que sostenía una tiara preciosa de azahares y hojitas de nácar.

El ramo—linda creación de los Armand—correspondía a un modelo nuevo tejido con los albos y menuditos jazmines de Persia, tan solicitados por las novias elegantes.

Llegó a sus manos desde aquel famoso jardín de Marianao como obsequio del simpático compañero en la crónica social, José Manuel Valdés Cruz.

El prestigioso letrado doctor Mario Díaz Cruz, padre del novio, fué el padrino de la ceremonia.

Y la madrina, la bella e interesante dama Matilde Ferrer de Pagés madre de la novia.

Los testigos:

Cinco los de la novie.

El Marqués de Tiedra, el licenciado Alfredo de Sena y los doctores Gustavo de los Reyes, José R. de Arellano y Salvador Brito.

Y por el novio, el secretario de Comercio, doctor Raúl de Zárraga; los doctores Carlos Manuel de la Cruz y Santiago Gutiérrez de Celis, y los señores Agustín Alvarez y Francisco Blanco.

Felicidades.

La concurrencia llena una página brillantísima.

Empezaremos la relación con la madre de la novia, Matilde Ferrer de Pagés, muy elegante, de negro.

La Marquesa de Tiedra.

María Ojea viuda de Guzmán, Adolfina Vignau de Cárdenas, Africa Arredondo de Maestri, Celia Comas de Hidalgo Gato, María Esperanza Bernal de Bernal, Micaela de la Sierra de Conde, Julieta de Sena viuda de Celorio, y la gentil Hemelina López Muñoz de Lliteras.

Dos encantadoras damas, Consuelo Ferrer de Palma y Delia Nadal de Ferrer, tías de la novia.

Herminia Rodríguez de Argüelles, gentilísima.

María Teresa Demestre de Armenteros, Celi Sarrá, Julieta Rodríguez de Silverio, Margarita Scull de Alvarez, Gabriela Hamel de Riva, Fabiola de Arriba de Botet, Gloria Mayoz de Barraqué y Elvirita Obregón de Cruz, tan gentil y elegante.

Alicia Nadal de Menocal.

Lolita González del Valle de García Cañizares, Graciella González del Valle de Hernández Corujo y Cusita Lago de Cárdenas, las tres jóvenes y bellas.

Margot del Monte de Cruz.

Blanca Alvaro viuda de Arriba, Inés Pedraja de Montero, Regla Sueiras de Recio, Violeta Mesa de del Junco, María Vázquez de Smith, Pilar León de Camacho.

Glorita Juarrero de Maestri.

Dulce María Reyes Gavilán de Pujals, Malula Rivero de Scull, Conchita Fernández Longa de Giquel, María Broch de Fernández, Nieves Rodríguez de Someillan, y Georgina Pagés de San Bartolomé tía de la novia.

Adolfina Fernández de Grave de Peralta, Carmelina Guzmán de Alfonso, Nena Aranda de Echevarría, Adelina Giscard de García Gómez, Dinorah Boyez de Alexander, Lydia Pla de Osuna, Cheita Tagle, Guillermina Pérez Fernández.

Aeli Morales de Carrerá.

Amalia de la Torre de Pérez, Tina Hidalgo Gato de Solís, Nena González Beauville de Brito, Georgina Balsinde de Moré, Carmen Freyre de Lamadrid, Mercedes Coca viuda de Gómez, Julita Montalvo, Nena González Sellen de Coto, Georgina Sueiras de Estraviz, María Teresa González de Menéndez, María Mendoza de Bailey y la señora de Recarey.

Renée Molina de García Kohly.

María Teresa Herrera de Fontanalls, Herminia Pérez de Rivera, y Lydia de Rivera.

Y cerrando la relación de las señoras, la respetable dama Encarnación Cruz viuda de Díaz con sus hijas Estela Díaz Cruz y Ofelia Díaz Cruz de Tabares.

Señoritas.

Elena Alfonso, Conchita y Lydia Menocal, Ofelia de la Cruz, Olga Albacete y Delia Salcedo, todas encantadoras.

Sylvia González del Valle.

Lily Maony, Beba Fernández Grau, Glorita Barraqué, Rosario González Labarga, Martha Pujals, Alicia Ruiz Montejo y Hortensia Pagés, tía de la novia.

María Antonia Morales, muy bonita.

Livia Averhoff, Isabelita Suárez, Luisa Alvarez, Angelita Guilló, Margot Portillo y la lindísima Yolanda González Beauville.

Pilar y Josefina Lombillo.

Beba Obregón.

Lourdes Alfonso, Peggy Echevarría, Martha Mosquera, Hortensia Bernal, Chinie Gómez Tarafa, Martra González Labarga, Anita Sylvia y Gloria Seigle.

Teté Conde.

Otilia Ruz, Carmen y Carina de Posada, Sylvia Pérez de la Torre, Chichita Castellanos, Lydia González, Bebita Lasa, Rosario y Graciella Balsinde, y Adria Giquel, tan encantadora.

Ginie Serrapiñana, María Luisa Arellano, Isabelita Galán, Sara Herrera, Estrella Silverio, Lucía Oliva, Betty Sotolongo, Ofelia Ricart y Nena y Mercedes Dorta Duque.

Los nuevos esposos embarcarán mañana miércoles para Europa, donde visitarán las principales capitales en viaje de luna de miel.

LA SEÑORA DE GOMEZ MENA.—Ayer, en horas de la mañana, ha sido operada de apendicitis en el Anglo-American Hospital, la señora Elizarda Sampedro, joven y encantadora esposa del prestigioso hacendado Pepe Gómez Mena.

Intervino en el caso, con su habitual pericia, el sabio cirujano doctor Ricardo Núñez Portuondo, que se anota un nuevo éxito.

Un pronto restablecimiento deseamos a la paciente.

JOYERIA "LE TRIANON"

REGALOS QUE PERDURAN...

Los constituyen únicamente los objetos de uso personal o para el hogar. A través de los años hablarán de su buen gusto, de su fina atención...

La Casa de los REGALOS ARTISTICOS.

Salvador Fondón: Galiano 91

Gran Venta Popular de Julio

CUELLOS, ENCAJES, CINTAS, ADORNOS...

todos esos pequeños detalles que hacen una prenda distinguida... que complementan el bien vestir femenino, han sido también sometidos ahora a unas

REBAJAS SIN PRECEDENTES

CINTAS de tafetán y de moaré para lazos, en color entero y estampadas. Rebajadas a **12c, 15c, 19c** y **24c**

CINTURONES de charol en distintos anchos, en color entero y multicolores. Rebajados a **15c, 19c, 25c** y **30c**

ENCAJES de algodón y mercerizados, para vestidos, en todos colores. Rebajados a **95c, 1.18, 1.65** y **1.85**

ENCAJES muy finos, en diseños originales, para confeccionar Ropa Interior. Rebajados a **12c, 14c, 18c** y **35c**

ENTREDOSES de hilo en los anchos más variados. Gran surtido; rebajados a **2c** y **5c** vara

CUELLOS de muselina, de encaje y de piqué, en modelos de gran belleza. Rebajados a **32c, 48c, 58c** y **68c**

BOTONES y HEBILLAS haciendo juego, en cartones de seis y de ocho, en colores. Rebajados a **12c** el juego

BROCHES y HEBILLAS en todos colores y en las formas más diversas. Rebajados a **10c, 15c, 20c** y **25c**

"ZIPPERS" de pasta, en todos los colores y tamaños. Rebajados a **37c, 42c y 48c**

"ZIPPERS" de metal esmaltado, en todos los tamaños y tonos. Rebajados a **15c, 18c, 20c** y **23c**

RUCHES y GOLILLAS en todos colores y en gran variedad de tipos. Rebajados a **12c** la vara

Y a tenor de estas rebajas, miles y miles de artículos en nuestro Depto. de Sedería. Visítelo usted y, de paso, disfrutará un rato agradabilísimo en nuestra planta baja.

fin de Siglo

EL UNICO ESTABLECIMIENTO DE LA HABANA QUE TIENE AIRE ACONDICIONADO!

KABUL elimina las canas

DE GRAVEDAD.—Nenenita Manrara, la joven señora de MacIntosh, se halla enferma, de suma gravedad, en la clínica de Línea e I, en el Vedado.

El doctor Pedro A. Castillo, el eminente especialista, lucha denodadamente por devolverle la salud perdida.

Nuestros votos por su pronta mejoría.

HONRAS FUNEBRES.—Mañana, miércoles, a las nueve de la mañana, se celebrarán solemnes honras fúnebres en la iglesia del Sagrado Corazón de Jesús, en la Calzada de la Reina, en sufragio del alma del inolvidable caballero Alfredo Cañal y Canteli, de cuyo triste fallecimiento se cumple el primer aniversario.

Para este piadoso acto en recuerdo del desaparecido invitan su atribulada viuda, la señora Estela B. de Cañal y sus hijos, entre ellos la señora Nena Cañal de Cowley.

VIAJEROS DISTINGUIDOS.—El domingo, por la vía de la Florida, embarcaron rumbo a los Estados Unidos para seguir viaje a Europa, el general José Martí y su gentil esposa Teté Bances.

Los distinguidos viajeros, tan estimados en nuestra sociedad, recibieron en el muelle la cordial despedida de un grupo numeroso de sus amistades.

ARSENIA BERNAL DE FONTS.—Celebra hoy su onomástico y con tal motivo le enviamos nuestro saludo, la señora Arsenia Bernal, joven y bellísima esposa del doctor Ernesto Fonts, notable médico del hospital «Mercedes», donde dirige el departamento de Cáncer.

La señora de Fonts, tan querida en nuestra sociedad, se ha de ver muy congratulada en esta fecha.

Felicidades.

(Continúa en la página SIETE)

De los Juzgados de Primera Instancia

Subasta de un solar tasado en $2,280

En el juicio declarativo de menor cuantía seguido por la sociedad Mendoza y Cía., como «trustee» de los tenedores de las Obligaciones de la serie «F» emitidas por la sociedad «Crédito Urbano» contra Rosa Alberto y Cabeiro, en cobro de pesos, el Juez de Primera Instancia del Este, Dr. Lens, ha dispuesto ante el secretario Dr. Juan Manuel Macías y Betancourt, sacar a pública subasta por primera vez y término de veinte días, el inmueble embargado, por los dos tercios de su tasación, que ha sido de $2,280, cuyo inmueble consiste en parte del solar número 27 del reparto Vivanco, en Jesús del Monte. Para el acto del remate se ha señalado el día 23 de agosto próximo, a las nueve de la mañana.

Pensión alimenticia reducida

En la demanda incidental promovida en el juicio de divorcio seguido por Silverio San Pedro y Calimache contra Crescencia Matilde Riple y Calderón, el Juez de Primera Instancia de Almendares, dictó sentencia ayer por ante el secretario Carlos González Parra, reduciendo a 15 pesos la pensión alimenticia a que está obligado el incidentista a satisfacer a su menor hija.

Declaratorias de herederos

Por auto de ayer, el Juez de Primera Instancia del Centro, secretaría de Gabriel Lafuente, declaró el fallecimiento de Francisco Gálvez Moreno y por su única y universal heredera a su señora madre Francisca Moreno Pita.

—El Juez del Norte declaró ayer intestado, por ante el secretario don Andrés García, el fallecimineto de Jacinto Rodríguez y Rodríguez y por su única heredera a su hija Juana Ramona Rodríguez.

—El Dr. Juan Ignacio Jústiz, Juez de Primera Instancia del Sur, dictó auto ante el secretario Armando Valdés Anciano, declarando intestado el fallecimiento de María Atala Castellanos y Sarmiento, y por sus únicos y universales herederos a sus legítimos hijos nombrados Olimpia Atala Coleta, Raúl Gil y Jorge Armando Rosado y Castellanos.

Condenado a devolver un «Plymouth»

Con fecha de ayer, el Dr. Juan Ignacio Jústiz, Juez de Primera Instancia del Sur, dictó sentencia por ante el Secretario Riondo, en los autos del juicio de menor cuantía seguido por Motores, S. A., contra Regino Simón y González, declarando con lugar la demanda y en consecuencia condenando al demandado a tener por resuelto el contrato de compra-venta con reserva de dominio celebrado entre ambas partes, y a devolver en seguida el automóvil «Plymouth» objeto del mismo, así como también a la pérdida de las cantidades entregadas a cuenta.

Condenan a Prensa Gráfica Cubana S. A. a pagar $140.60

En el rollo formado para conocer de la apelación establecida contra la sentencia dictada por el Juzgado Municipal del Norte en el juicio verbal seguido por René García de la Vega contra la entidad «Prensa Gráfica Cubana», S. A., el Juez de Primera Instancia del Sur, Dr. Jústiz, dictó sentencia por ante el secretario Armando Valdés Anciano, confirmando en todas sus partes la resolución del Tribunal inferior que declaró con lugar la demanda y condenó a la entidad demandada a pagar la cantidad de $140.60.

Divorcio

El Dr. Alvarez Vega, Juez de Primera Instancia del Oeste, dictó sentencia ayer ante el secretario Eduardo C. Daumy, declarando con lugar la demanda de divorcio establecida por Augusto Matías Labrador Piloto González contra Olga Francisca Josefa Fernández Centurión, y en consecuencia, disuelto el vínculo matrimonial existente entre ambos cónyuges.

Subastarán una participación de la casa Dolores 9, Santos Suárez

En el juicio declarativo de menor cuantía seguido por Norberto Rabasa y Jiménez contra Pedro Padillo y Cerecio y otros, el Juez de Primera Instancia del Este, Dr. Lens, ha dictado providencia disponiendo sacar a pública subasta por término de veinte días la participación ascendente a $527.52 inscripta a favor de María Teresa Depico y Fernández en la casa Dolores 9, esquina a Enamorados, Santos Suárez, habiendo señalado para el acto del remate el día 22 de agosto a las 9 de la mañana.

Relación de los asuntos civiles turnados ayer

Exhortos: De S. Spíritus, en inscripción finca «Ojo de Agua» por Claudio Pérez Hernández, al Sur; de Santiago de Cuba, en divorcio por Sixto Cooderich contra María E. Roig al de Almendares.

Pensión de veterano: Emilio Ferrer, al Este: Elena Rodríguez y otros sobre pensión de Luis Burrea, al Centro; Luis Martínez Norona, al Oeste; Juana Peña Saez sobre pensión de Guillermo Quiñones, al Sur.

Declaratoria de herederos: Manuel Solís y Hernández, al de Almendares.

Mayor cuantía sobre nulidad: José Ignacio de Almagro y Elizarga contra N. Gelats y Cía. y otros, sobre nulidad, al de Almendares.

Mayor cuantía sobre cierre de ventana: Gloria Castells y Caballol contra Carlos Ripoll, al Este.

Mayor cuantía por pesos: Ernesto José Sarrá y Hernández contra José Rivas y Angela Ramírez, al de Almendares.

Desahucio: Municipio de la Habana contra Sport y Fomento de Turismo de la Habana S. A., sobre desahucio del frontón «Jai Alai» en la manzana de Lucena, Marqués González, Virtudes y Concordia, al Oeste.

LA BANDA DE LA POLICIA

La Banda de Música de la División Central de la Policía Nacional, que dirige el teniente Vicente Braga, ejecutará hoy, martes, de 8 a 10 de la noche, en el Anfiteatro Nacional, el siguiente programa:

1.—Pasodoble «Agüero», por J. Franco. 2.—Overtura «Narcissus», por Schepegrell. 3.—Fantasía de la Opera «La Casta Susana», por J. Gilbert. 4.—Tanda de Valses «Sueños dorados», por C. Milloker. 5.—Selección de la Opera «Boccassio», por Suppé. 6.—Mosaico Cubano 1936, por F. Rojas. 7.—Danzón Tabú, por F. Rojas. 8.—Himno Nacional, por P. Figueredo.

ROBADA

María Antonia Valdés Perdomo, vecina de Malecón 295, denunció en la Cuarta Estación, que cuando regresó, y en la puerta de su domicilio, un individuo blanco, de unos 20 años, le arrebató la cartera de piel, en la que guardaba dinero y objetos por valor de 40 pesos.

LAS MISAS aprovechan al alma. Las flores satisfacen un sentimiento del corazón. No se excluyan unas a las otras.

Asociación Nacional de Jardines.

F.C.D. 2016

EXTRA!! EXTRA!!
7 DIAS MAS!
La MAXIMA ATRACCION de 1938!
HARLEM Scandals REVUE
El SHOW de SHOWS!!!
QUE HA "ARREBATADO" en la HABANA
SE PRESENTARA desde
HOY en CAMPOAMOR
CON LA SUPER-REVISTA
"BATALLA MUSICAL"
TODO NUEVO y SORPRENDENTE!
CON MUCHO BAILE!!!
"LINDY HOP... BIG APLE.. Y.... !!!"
2 HORAS de DINAMISMO y FUEGO....
3 PRESENTACIONES a las 3 - 5½ y 9½
En la Pantalla-Estreno en Cuba de la UNIVERSAL
"EL SECRETO de la ENFERMERA"
con Sally EILERS y Paul KELLY
30¢ A las 3½ - 40¢ A las 5½ 50¢ A las 9½ - Tert.- 20¢

HOY
ALKAZAR
2 "CAÑONAZOS"
20th Century Fox
"ZONA INTERNACIONAL"
y
"QUIEN MAL ANDA"...
20¢ Niños 15¢ 30¢ Tert 10¢

HOY
Encanto Riviera
EXITO!
SIMONE SIMON
con
Don AMECHE
Robert YOUNG
en "La FALSA JOSETTE"
Una 20th Century Fox
30¢ 40¢

NACIONAL HOY ESTRENO en CUBA
INTERNATIONAL Films presenta
la famosa novela de JULIO VERNE el AUTOR cuyas FANTASIAS se vienen convirtiendo en REALIDAD!!
"LOS HIJOS del CAPITAN GRANT"
Producida en MOSCOW
Realizada por el famoso director ruso VAINSCHTOCK
LA PELICULA que le HARA SENTIR LAS MAS SENSACIONALES EMOCIONES de su VIDA!!!
ADEMAS se EXHIBE: "EL PLACER de VIVIR"
con Irene DUNNE y Doug. FAIRBANKS Jr.
20¢ TARDE 30¢ NOCHE

CARTEL DEL DIA

POR LOS TEATROS:

CAMPOAMOR: A-7054. A las 3, 5 y 30 y 9 y 30: Harlem Scandal Revue.

MARTI: M-2427. A todas horas: Películas, «La Jungla Africana» y «La escala de la fama».

POR LOS CINES:

FAUSTO: M-7800. A todas horas: «Bloqueo», «Una noche en Radio City» y revista.

ENCANTO: M-6055. A todas horas: «La falsa Josette», cartón, comedia y revista.

NACIONAL: A-6700. A todas horas: «Los hijos del Capitán Grant», «El placer de vivir» y revista.

ALKAZAR: A-1869. A todas horas: «Zona internacional», «Quien mal anda» y revista.

AUDITORIUM: F-4455. «Bloqueo» y «La muerte anónima».

TRIANON: F-2403. «La vivaracha» y «El fallo de la discordia».

RIVIERA: F-2040. «La falsa Josette» y «El placer de vivir».

RADIO-CINE: M-1407. «Las mujeres son así» y «Desde los tiempos de Eva».

REX CINEMA: San Rafael e Industria. Mañana, gran inauguración. Vea gacetilla.

PAYRET: A-7157. «Refugiados en Madrid» y «La calle de la alegría».

NEPTUNO: M-1515. «La vuelta de Pimpinela Escarlata» y «El prisionero de Zenda».

OLIMPIC: F-3711. «La Luciérnaga», «Matrimonio y señorío» y «Audioscopia».

FLORENCIA: U-3533. «La vuelta de Pimpinela» y «Adiós Broadway».

INFANTA: U-3700. «Pasión salvaje» y «La princesa de la selva».

ROXY: FO-3255. «El barbero de Sevilla» y «El gato montés».

RIVOLI: FO-1130. «Blanca Nieve y los siete enanitos» y «El cazador furtivo».

REINA: M-2272. «Fuego» y «Bohemios».

RIALTO: M-1831. «Maniquí» y «Casorio en puerta».

LARA: M-2421. «Rosalía» y «Camino del pecado».

PRADO: M-2822. «Madre tierra» y «Capitanes intrépidos».

VERDUN: A-9206. «Bohemios» y «Fuego».

ACTUALIDADES: M-5575. «El derecho a la vida» y «El perfecto ejemplar».

LIRA: M-4474. «Los tres mosqueteros» y «Los últimos días de Pompeya».

MAJESTIC: M-4477. «Los hombres no lloran» y «La isla del tesoro».

BELASCOAIN: U-5200. «Un yanqui en Oxford», «La ciudad de acero» y «Audioscopia».

CUATRO CAMINOS: M-3676. «Franco de porte» y «Corrupción».

VIVES: F-3128. «El chicuelo» y «El bailarín y el trabajador».

GRIS. F-4292. «Conocía las mujeres» y «La baronesa y el mayordomo».

MODERNO: X-1305. «Aventuras de Marco Polo» y «Tiempos modernos».

SANTOS SUAREZ: I-4600. «45 papeles» y «La venganza de Tarzán».

WILSON: U-5863. «La divina embrutera» y «El ángel de las tinieblas».

TOSCA: I-3099. «Quiéreme siempre» y «La vuelta del ruiseñor».

INGLATERRA: M-5527. «Madre» y «Almas encontradas».

CUBA: M-9796. «Es mi hombre» y «La princesa de las Czardas».

ROJO: M-4794. «Loca por la música» y «La vida es así».

UNIVERSAL: (Egido y Monte). «Reformatorio femenino» y «Medrana». Comedia.

BELGICA: A-9128. «Los misterios de Londres» y «El prisionero de Zenda».

VIOLETA: M-3238. «Calumnia» y «Madre».

MENDOZA: I-7285. «Valiente familia» y «La canción del río».

ESCENARIO Y PANTALLA

ENCANTO: «LA FALSA JOSETTE»

Pertenece «La falsa Josette» a ese tipo de comedias ligeras que Hollywood produce en el tiempo que deja libre el rodaje de producciones de más envergadura. Un asunto fútil, unas cuantas escenas de «cabaret», una musiquilla pegajosa, algunas situaciones cómicas, rayando casi siempre en lo extravagante, y el inevitable «romance» para esa parte del público—del público yanqui sobre todo—que busca en el cine un remanso del amor edulcorado y sin drama.

El título alude a un caso insignificante de suplantación de personalidad. Josette es una cabaretera francesa contratada para un «dancing» de Nueva Orleans. La misma noche del «debut» se escapa con un «viejo verde» a quien cree millonario y la sustituye en el programa una ingenua chiquilla que había ejercitado sus facultades vocales cantando en una iglesia. La sustituta obtiene un éxito brillante y el dueño del «dancing» le pide que continúe haciéndose pasar por Josette para no arruinar el negocio.

Más tarde la verdadera Josette descubre que su vejete no sólo no es millonario, sino que no tiene un centavo. Son sus hijos, propietarios de una fábrica de conservas, los que lo mantienen pasándole una mesada de quinientos pesos.

Esta acción es simultánea a otra en que dos muchachos tratan de impedir que el viejo sea explotado por la cabaretera; pero, ignorantes de la suplantación, acuden a la falsa Josette y ambos se enamoran de ella. Ello da lugar al consabido juego escénico, en el que uno y otro se disputan a la apócrifa «vedette», hasta que se percatan de que no es la amante de su padre.

La película abunda en equívocos y trucos de todas clases. El director no se ha andado con escrúpulos a la hora de acumular excentricidades para provocar la carcajada del público.

Simone Simon hace el papel de falsa Josette. Y lo hace con ese aire de «mosquita muerta» que ya le conocemos y al que debe sin duda su éxito en el cine. Además de enamorarse de Robert Young, canta y baila en los «shows» del «dancing».

Los otros dos intérpretes más destacados son Don Ameche, a quien hemos visto en actuaciones de mayor importancia, y el ya citado Robert Young, un buen mozo sin más pretensiones.

Francisco ICHASO.

N O T A S

MADELEINE CARROLL y H. FONDA en «BLOQUEO» en el FAUSTO

«Bloqueo», la soberbia y espectacular super-producción que hoy se estrena en este modernísimo coliseo, es una de las films que más motivos de belleza reúne en su trama. El amor y el odio, la lealtad y la traición, el valor y la cobardía, todos los sentimientos que vibran en el alma humana, se manifiestan en sus escenas, donde se viven los horrores de la guerra civil española y se recrea el alma con las expansiones exquisitas y el gran romance que en el ambiente de tragedia se desarrolla. Figurando como intérpretes, estrellas del cartel de Madeleine Carroll, Henry Fonda, Leo Carrillo, John Halliday, Reginald Denny y miles de extras, y teniendo como director al genial William Dieterle, laureado por la Academia de Artes y Ciencias de Hollywood por su incomparable dirección de «La Vida de Emilio Zola». ¡La guerra de España con todos sus horrores...! Los raids aéreos...! ¡El éxodo de las poblaciones huyendo de la muerte...! el espionaje que nos hace dudar hasta de nuestros seres más queridos...! Y una historia de amor que florece en medio de la muerte como una flor fragante de vida...! Conjuntamente se estrena la fastuosa y deslumbrante producción musical «Una noche en Radio City» con Kenny Baker, Jack Oakie, Bob Burns, Ann Miller, Víctor Moore y Helen Broderick. Además el Noticiario Fox Movietone. Los precios: 30 centavos de 2.30 a 6.30 y 40 centavos después. Niños a todas horas 20 centavos y tertulia familiar 15 centavos.

El martes: Francisco Lederer y Frances Drake en la magnífica producción Columbia «El Lobo en París». La estupenda historia de una princesa real que quería ser una ladrona..., y de un ladrón que no quería serlo..., pero que al quedar prendido en las seductoras redes de sus ojos magníficos, hizo lo que pudo para ayudarla a salir de sus aprietos...! Algo inolvidablemente entretenido...!

En vista de las ovaciones y escándalo del público «Harlem Scandal Revue» sigue desde hoy una semana más en el Campoamor.

RADIO CINE: «LAS MUJERES SON ASI»

Una película de Kay Francis es siempre un acontecimiento social; pero cuando se trata de un drama de salón que ocurre entre gente del gran mundo, el interés de las damas se redobla porque ya se sabe que para cada una de las escenas de la película el famoso modisto de la Warner Bross, Orry Kelly, confecciona para Kay los trajes más lujosos y originales. De modo que el drama titulado «Las mujeres son así» que continúa en el cartel del Radio-Cine tiene por atractivo primordial la personalidad fascinadora de Kay Francis y luego sus trajes que son bellísimos. La secundan en esta producción Pat O-Brien, Ralph Forbes y otros.

También se exhibe la simpática comedia titulada «Desde los tiempos de Eva» interpretada por Robert Montgomery, Marion Davis, Luisa Fasenda, Patsy Kelly y otros, completándose el programa con un gracioso cartón en colores titulado «Enemigos irreconciliables» y como de costumbre el último Noticiero con el rollo adicional del vuelo alrededor del mundo del magnate petrolero Howard Hughes. Los precios: luneta y primer piso 30 centavos antes de las 6 y media y después 40 centavos. Los niños 20 centavos y la tertulia, entrada por Concordia, 10

Mañana este mismo programa.

El día 25. Dos formidables estrenos de la Metro, un programa selecto de lo mejor compuesto por la lindísima comedia musical titulada «Todos a cantar» de Judy Garland y Allan Jones, con «Mi estimada señorita» una comedia repleta del más fino e intenso humorismo que interpretan Edna May Oliver, Mauren O-Sullivan y otros, estrenándose también una grandiosa variedad musical por las dos cantantes más pequeñas de la pantalla Judy Garland y Diana Durbin.

SAN RAFAEL Y AMISTAD
REX-Cinema
TELEFONO M-2214
GRAN INAUGURACION
MIERCOLES, DIA 20 A LAS 9.15 DE LA NOCHE
PROGRAMA EXTRAORDINARIO
Eclair Journal, (Noticiero). Music Charmers, (Revista musical). Más alto que las montañas, (Documental europeo de aviación). Joyas vivientes, (La vida en el fondo de los mares). A los pies de usted, señora, (Documental de los grandes talleres de costura de París, con los últimos modelos en vestidos de señora). Los quintuples de Pluto, (Precioso cartón de Walt Disney).
UN GRAN SHOW
Mañana daremos más detalles

EXTRA, HOY: «HARLEM SCANDALS» EN EL CAMPOAMOR

¡Una semana más...! En vista de la gran aceptación y de las «escandalosas» ovaciones que durante su actuación en el Alkázar le han tributado a Babe Wallace y al soberbio conjunto «Harlem Scandal Revue», Ernesto P. Smith, empresario del Circuito de su nombre, ha prorrogado «siete días» más la triunfal actuación dn la Habana de la máxima atracción teatral del año: «Harlem Scandal Revue». A partir de hoy, y en turnos de 3, 5.30 y 9.30 «Harlem Scandal Revue» presentará la super-revista «Batalla Musical». Todo nuevo... sorprendente... formidable...! Un verdadero torneo de Lindy-Hop y Big-Aple...! Babe Wallace, el simpático director de la famosa orquesta «León Gross» hará nuevas imitaciones de Cab Calloway, Willa Mae Lane, la escultural vedette nos entusiasmará con nuevas danzas exóticas de ritmos voluptuosos...! La aplaudidísima cantante Edith T. Sewell, nos fascinará con su voz de oro, cantando: «Indian Love Call», la canción tema de »Rose Marie». Tree Cyclones nos darán una nueva prueba de lo que se puede hacer con los pies, donde ellos son únicos e inimitables. La orquesta cómica Nagaski Tramp Band interpretarán los blues y foxs más en boga en los Estados Unidos. Dewey Brown, el comediante de la cara prieta hará nuevos sketches, que harán reir hasta a un «cesante»... Streamline Sue, la mujer toda pimienta y candela nos electrizará con nuevas danzas. Nuevas evoluciones por los «reyes del ritmo», Spizzie and George, Millie and Billie, los «Aristócratas del Harlem» y las 12 sepias girls...

En la pantalla se estrenará en Cuba la magnífica producción joya de la nueva Universal «El secreto de la enfermera» brillantemente interpretada por Sally Eilers y Paul Kelly.

Además el Noticiario Universal. Los precios: fijados para esta breve actuación del «Harlem Scandal Revue» son solamente: 30 centavos, de una a 3.30; 40 centavos tanda de 5.30 y 50 centavos, tanda de 9.30 y tertulia a todas horas 20 centavos.

cándalo del público «Harlem Scandal Revue» sigue desde hoy una semana más en el Campoamor.

NACIONAL: «LOS HIJOS DEL CAPITAN GRANT»

Un programa muy atractivo en el teatro Nacional hoy martes, la función es continua desde las 2 de la tarde y la Internacional Film presenta el estreno en Cuba de la producción «Moscow Film» producida en Moscow, bajo la dirección del gran técnico Vainschtock el mejor director ruso del momento presente y que lleva por título «Los Hijos del Capitán Grant» basada en la famosa novela de Julio Verne, el autor más leído del mundo y cuyas fantasías se vienen convirtiendo en realidad. Admire en «Los hijos del Capitán Grant» los más bellos paisajes de la naturaleza en toda la costa de los Andes. Vea el desbordamiento de los ríos, a un cóndor enorme transportando en sus garras a un muchacho, vea a los exploradores escalando las montañas de la América del Sur, y las miles calamidades que experimentaron estos viajeros de los mares que Julio Verne describe magistralmente en su famosa novela «Los Hijos del Capitán Grant».

Otro grandioso estreno cubre el programa de hoy: «El placer de vivir» una lujosa y divertidísima producción R. K. O. Radio, que interpretan Irene Dunne y Douglas Fairbanks Jr., y que la crítica americana calificó de estupenda por la labor incomparable de estos dos favoritos del cine.

El horario de hoy será así: «Los hijos del Capitán Grant» se exhibe a las 3.15, 6.30 y 10 de la noche. y «El placer de vivir» a las 2.15, 5.30 y 8 y 40, p m, de manera que el público que entra antes de las 9 menos 20 vea el programa completo. En todos los turnos la variedad de Betty Boop «Recreo a domicilio»: 20 centavos tarde, 30 centavos noche y tertulia 10 centavos. El viernes «Barbero de Sevilla» y «Morena Clara». El sábado un gran debut y un gran estreno: en la escena: Los célebres cancioneros de la película «Jalisco nunca pierde», el trio «Los Calaveras», tres jóvenes muy guapos, felices intérpretes de canciones rancheras, considerados en México como los «ases» de la canción y el folklore mexicano, y en la pantalla «Mi candidato» por Joaquín Pardave.

HOY: «ZONA INTERNACIONAL» EN EL ALKAZAR

«Harlem Scandal Revue» la máxima atracción teatral de 1938, cediendo a la petición de esta empresa, ha accedido a prolongar su actuación en la Habana por siete días más, presentándose desde hoy en Campoamor, ya que compromisos con las compañías de películas anteriormente contratadas impedían su continuación en este teatro. En ningún tiempo, ha actuado en la Habana un espectáculo del dinamismo de «Harlem Scandal Revue» del cual podemos decir «ha arrebatado». El espectáculo que hoy presentará «Harlem Scandal Revue» en Campoamor es «terrífico»... «Sensacional»... «Formidable»...! Todo nuevo... sorprendente... No deje de verlo...!

Hoy presenta la empresa de este teatro, dos cañonazos de la 20th Century Fox, Dolores del Río, George Sanders, June Lang y Dick Baldwing en la espectacular super-producción «Zona internacional». Aventuras de amor bajo los cielos rojos de Shanghai, en medio del terror y la muerte de la guerra moderna...! Un drama que le hará sentir momentos de trágica belleza y de intenso sensacionalismo...! Conjuntamente se estrena el intenso drama de gangsters «Quien mal anda...» con Ricardo Cortez, Phyllips Brooks y Robert Wilcox. Además el Noticiario Fox Movietone. Los precios: 20 centavos de 1.30 y 30 centavos después. Niños a todas horas 15 centavos, y tertulia familiar 10 centavos.

El jueves la maravilla en tecnicolor «Aventuras de Tom Sawyer» la más exquisita aportación al noble arte del genio de David O. Selznick...! La película que usted no podrá olvidar mientras viva... el espectáculo que encierra todas las emociones que puedan embargar el corazón humano...! Adaptación de la más leída novela del inmortal Mark Twain. Dirigida por el creador de «Loca por la música», Norman Taurog. También se estrena la emocionantísima film «A toda velocidad» con Frankie Darro.

El martes, Olympe Bradna y Gene Raymond en la lindísima superjoya «Paraíso robado» y Akim Tamiroff, Anna May Wong, Gail Patrick y Lloyd Nolan en el vigoroso drama de gangsters «Verdugo de sí mismo».

Suscríbase al DIARIO DE LA MARINA por los teléfonos M-7911, M-7912 y M-7913, y por medio de sus agentes en todo el territorio nacional

ESTADO DEL TIEMPO

Nota del mediodía del lunes. Continúa alta la presión en el Atlántico extendida hacia el suroeste hasta la porción sudeste de los Estados Unidos y gran parte del Golfo de México. En el Mar Caribe las presiones son normales y el tiempo en general, bueno.

Pronóstico para hoy martes: bueno tiempo. Vientos del Nordeste al Sureste principalmente alcanzando fuerza de brisote. Algunas turbonadas diseminadas por el territorio.

Observatorio Nacional.

HOY EXITO! PAYRET
SENSACIONAL PELICULA de ACTUALIDAD!
ARTISTAS UNIDOS presentan
"REFUGIADOS EN MADRID"
con
MARIA CONESA
FERNANDO SOLER
VILMA VIDAL
ARTURO de CORDOBA
DOMINGO SOLER y OTROS
20 y 30¢
La VERDAD sobre un TEMA que ha APASIONADO al MUNDO ENTERO!

HOY: SIMONE SIMON Y DON AMECHE EN EL ENCANTO

Una comedia alegre, divertidísima, saturada de humorismo, fascinante romance y exquisitas melodías. Simone Simon, Don Ameche y Robert Young nos hacen reir plenamente y sentir el placer de vivir en «La falsa Josette», el gran triunfo de los Estudios de la 20th Century-Fox. Vea a la adorable francesita en su más genial creación. Si usted va al teatro a divertirse, y no a llorar ni ensimismarse en problemas más o menos complejos de moral y de ética, no deje de ver «La falsa Josette», para que pase 90 minutos de intenso regocijo y goce a sus anchas...! Completa el programa el hilarante cartón «Por poquito», la graciosísima comedia «Te presento a mi mujer» y el Noticiario Paramount. Los precios: 30 centavos de 3.30 a 6.30 y 40 centavos después. Niños a todas horas 20 centavos.

El lunes, Paramount tiene el honor de presentar a Silvia Sidney y George Raft en la soberbia realización cinematográfica «Silencio de mujer». El drama torturador de una bella mujer que recobró su libertad provisional después de 10 años de presidio... se hallaba libre para todo, menos para contraer matrimonio... Toda la angustia de millones de desdichadas mujeres enciérrase dentro del desesperado grito de dolor de esta mujer que se halla en libertad provisional. El cruel relato de dos seres enamorados que violaban una ley cruel e inexorable... Imposibilitados de realizar su tierno sueño de amor... el angustioso relato de un amor prohibido... el drama de una mujer a quien la ley prohibe casarse con el hombre que ama...!

El lunes primero, el máximo triunfo de la Paramount «El embrujo del Trópico». La cumbre de las películas hechas para el sentir internacional... La film que encierra todo lo que encuentra eco en las almas latinas... formidablemente interpretado por Dorothy Lamour, Ray Milland, Tito Guizar, Binnie Barnes, Martha Raye y Bob Burns.

En vista de las ovaciones y escándalo del público, «Harlem Scandal Revue» sigue desde hoy una semana más en Campoamor.

HOY: «LA FALSA JOSETTE» EN EL RIVIERA

Nuevamente presenta hoy la empresa de este elegante teatro a Simone Simon, más adorable y encantadora que nunca en «La falsa Josette» con la colaboración de Don Ameche y Robert Young. Un viejo loco de amor... tras una belleza peligrosa...! Sus dos hijos, tan locos como él, tras el viejo...! y Cupido trazando uno de sus geniales disparates que es un encanto de gracia y humorismo...! Conjuntamente se estrena la magnífica super-joya «El placer de vivir» que tienen por brillantes intérpretes a Irene Dunne y Douglas Fairbanks Jr. Además, la variedad «Melodía Irlandesa» y el Noticiario Universal. Los precios: 30 centavos por la tarde y 40 por la noche. Niños tarde y noche 20 centavos y tertulia 15 centavos.

Mañana: Un programa extraordinario de la Metro: Joan Crawford y Spencer Tracy en la soberbia super producción «Maniquí» y a petición, Greta Garbo y Charles Boyer en «Marie Walewska».

El jueves, la copia en inglés de la maravilla de 1938 «Blanca Nieve y los siete enanitos» y Katherine Hepburn, Ginger Rogers, Gail Patrick y Adolphe Menjou en «El precio de la gloria».

El viernes, el sensacional hallazgo de la Paramount le 1938, Olympe Bradna y Gene Raymond, en la lindísima producción «Paraíso robado» y Lloyd Nolan, Mary Carlisle y Evelyn Brent en «Piratas de encrucijada».

El sábado y domingo, la espectacular producción «Bloqueo» con Madelaine Carroll, Henry Fonda, Leo Carrillo, Reginald Denny y miles de extras.

En vista de las ovaciones y escándalo del público, «Harlem Scandal Revue» sigue desde hoy una semana más en Campoamor.

RADIO CINE HOY 30¢ 40¢ 20 y 10
GRAN EXITO del DOBLE PROGRAMA WARNER
La Genial y única KAY FRANCIS
con PAT O'BRIEN en
"LAS MUJERES son ASI"
y
Marion DAVIES Robert MONTGOMERY
Patsy Kelly y Louise Fazenda en
"Desde los TIEMPOS de EVA"
EL MEJOR PROGRAMA del AÑO
DOS ESTRENOS WARNER!

SABADO 23
NACIONAL
GRAN PROGRAMA en la ESCENA y en la PANTALLA!!
DEBUT 5½ y 9½
Los CANCIONEROS de "JALISCO"
TRIO CALAVERAS
Los "ASES" de la CANCION MEXICANA
Artistas exclusivos de los Cigarros "PIEDRA"
Y ESTRENO en CUBA-CONTINENTAL Films presenta la primera comedia de su estilo en Español
"MI CANDIDATO"
con ESTHER FERNANDEZ
PARDAVE-DOMINGO SOLER
Pedro ARMENDARIZ

MARTI: «JUNGLA AFRICANA» Y «LA ESCALA DE LA FAMA»

Que en la compañía «Jungla Africana», que con tan creciente éxito actúa en el teatro Martí, existen actualmente los mejores bailadores del género afrocubano, queda demostrado con el hecho de que ninguna pareja profesional se ha atrevido a aceptar el reto lanzado para una competencia ante el público, a pesar de que se ha ofrecido un premio si triunfaban por decisión de los espectadores. La Jungla africana, hoy se presenta nuevamente en la última revista estrenada con el título de «Sacrificio del tambor», a la que ha agregado nuevos cuadros llenos de pimienta y ritmos originalísimos, dentro del ambiente musical que realza la orquesta del Maestro Obdulio Morales...

El programa de hoy empieza a las 3 de la tarde exhibiéndose la película «Receta para el amor», por Wendy Beery y Kent Taylor, comedias, cartones, etc. y la compañía «Jungla Africana» actuará a las 5.30 de la tarde y a las 9 de la noche, anunciándose para después del turno de las 9 otro gran concurso de La Escala de la fama, con aspirantes a los suculentos premios de la noche y a los que hay en perspectiva... Los dos sábados de este mes serán de concurso preeliminatorio, y para el lunes 1 se celebrará el concurso de eliminación final, en una gran fiesta, y otorgándose importantes premios y contratos a los triunfadores, para que actúen después en el elenco de Radio Theatrical Ten Cents o en cualquier otro centro de espectáculos conectado con esta empresa.

Los precios del espectáculo de hoy desde las 3 a las seis de la tarde 20 centavos y después de esa hora 30 centavos. En tertulia el precio es solamente 10 centavos. Se anuncia para el sábado en mid night show (función de media noche) con un magno programa nuevo titulado «Revista de revistas» que causará sensación.

G A C E T I L L A S

AUDITORIUM: ESTRENO DE «BLOQUEO»

Solamente en los actuales tiempos que atravesamos, pudiera el genio del artista, haber creado una obra de la envergadura de «Bloqueo», el soberbio drama épico de los Artistas Unidos, realizado por el genial William Dieterle, premiado por la crítica por su inmensa producción «La Vida de Emilio Zola». El choque de ideas que ha llevado a los pueblos a la guerra y hacer vivir en zozobra a la sociedad, es una de esas amargas realidades que los hombres confrontan. Dentro de esta realidad, gira la sensacional e interesante trama de «Bloqueo», y la cual tiene como hermoso aliciente, el sublime romance que se desarrolla en sus originales escenas.

El reparto de «Bloqueo» es extraordinario. Encabeza el mismo la divorvita pareja de grandes artistas, Madeleine Carroll y Henry Fonda, y le secundan admirablemente, Leo Carrillo, John Halliday, Reginald Denny y otros. «Bloqueo» se entrena hoy en día de moda en el elegante teatro, presentándose en los turnos de 5.15 y 9.45. y el programa se completa con la superjoya Columbia «La muerte anónima», con Fay Wray y Richard Arlen. Se exhibe a las 4 y 8.30.

Mañana: A las 5.00 función extraordinaria con «Una noche de amor» por Grace Moore y variedades. Por la noche a las 8.30 «El prisionero de Zenda» y «La princesa encantadora». El jueves: La encantadora actriz Simone Simon con Don Ameche y Robert Young en la deliciosa creación musical «La falsa Josette».

OMNIBUS O TRAILER

Se desea comprar un ómnibus, que esté en muy buenas condiciones, o un trailer con capacidad por lo menos para veinte pasajeros.

PELICULAS CUBANAS, S. A., Trocadero núm. 7.

VEASE más GACETILLAS en la página OCHO

M.E.C.D. 2016

GUANABACOA AL DIA

Simpática boda

En la tarde del pasado viernes unieron para siempre sus destinos en la iglesia parroquial del Vedado, la encantadora y distinguida señorita doctora Amparo García Arteaga, farmacéutica de la moderna clínica «Nuestra Señora de la Asunción» y el doctor Bernardo Nobo y Gelats, notable galeno de la propia institución benéfica.

Una numerosa y selecta concurrencia asistió a esta ceremonia que resultó brillantísima.

La señorita García lucía elegantísima con ssu albos atavíos nupciales que se completaban con el ramo de mano, un precioso bouquet de calas.

El templo lució las galas de una regia decoración floral.

Fueron padrinos la distinguida señora Santa Arteaga, tía de la novia y el ingeniero Ramiro Fernández.

Firmaron el pliego matrimonial en calidad de testigos por ella: los doctores José V. Lambert, M. Galaiena y Pedro Pablo Nobo.

A su vez lo hicieron por el novio los doctores Guillermo Vautrin, Vicente Banet y Rafael Silveira.

Después de la ceremonia los invitados fueron obsequiados en la residencia de la novia con un exquisito y bien servido buffet.

El cronista les desea una interminable luna de miel a los felices contrayentes.

Brillantes exámenes

En los exámenes verificados en días pasados en el Conservatorio de música «Masriera», obtuvo la calificación de sobresaliente y felicitación del jurado en Solfeo y Piano, la gentil y linda figulina Ofelia de la Cruz Muñoz y Costales.

Inteligente hija de los esposos Amelia Costales de Cruz Muñoz y Oscar de la Cruz Muñoz, ex redactor de esta sección.

Al felicitar a la simpática señorita, lo hacemos también a su profesora la señorita Margot Villar.

En los Escolapios

En un marco de distinción y con la asistencia de nuestras más distinguidas familias, se celebró en la tarde del domingo el solemne acto de la entrega de premios obtenidos por el alumnado del colegio «La Milagrosa».

Cuyo acto tuvo por sede el salón de recepciones de las Escuelas Pías.

Muchos aplausos conquistaron de los allí reunidos cuantos tuvieron a su cargo números del programa confeccionado.

Pero el que merece una especial mención es el que stuvo a cargo de la linda niña I. Fonseca, al recitar «Canto a Cuba», por su maravillosa interpretación.

También he de referirme a los trabajos presentados por las alumnas y que estuvieron expuestos al público durante los días 15, 16 y 17.

Verdaderas maravillas de labores manuales.

Que han obtenido los más favorables comentarios por la perfección de su confección y la variación de los mismos.

Es de felicitar au cuerpo de profesoras del benemérito plantel de enseñanza, por la extraordinaria labor escolar que acaban de realizar en curso que acaba de terminar.

De amor

Una nueva y simpática nota de amor registra mi crónica de hoy.

Y es la petición de mano formulada en días pasados a la señora Leonor Febles viuda de Ramos.

Hecha por el señor Juan López Rosado, novio de su hija la señorita Ofelia Ramos Febles.

La boda no se hará esperar.

Les felicito.

Teatro Fausto

Hoy martes, es día popular en el popularísimo teatro Fausto.

Y como tal, Pepe Pi, su administrador, ha confeccionado el siguiente programa.

«La legión vengadora» por Dick Foran.

Y «El mundo cambia» por Paul Muni.

Caballeros católicos

El sábado 30 del presente mes, tendrá lugar una velada, en la que tomarán parte la laureada «Estudiantina Montañesa» que interpretará varios números de su escogido repertorio; así como el doctor Valentín Arenas, ex presidente general de la Asociación de Caballeros Católicos de Cuba, quien pronunciará una conferencia, sobre el interesante tema «Ricos y Pobres.»

Asimismo habrá recitaciones por la señorita Josefina Iglesias.

El programa de esta velada artístico literaria que se celebrará en el foor de basket, convenientemente adaptado, de la Unión 25 de la citada institución, está próximo a quedar definitivamente confecionado, el que he de dar a conocer oportunamente.

Teatro Carral

En el fresco y amplio teatro Carral, se exhibirán las producciones cinematográficas, siguientes:

«La sirena del puerto» por la incomparable Dolores del Río.

«Ora, Ponciano» por Ortin y Chaflán.

Del Conservatorio Mateu

Como una deferencia y estímulo a las alumnas y alumnos del Conservatorio de música «Mateu» que dirige la inteligente profesora señora Esther Mateu de Jiménez Gallo, elegante esposa del distinguido galeno doctor Joaquín Jiménez Gallo; he querido dar a conocer a los lectores de esta Sección los nombres de ellos.

Al formar parte del extraordinario programa que se ha confeccionado para ser desarrollado en el concierto de música que se celebrará en la noche del domingo día veinte y cuatro, con motivo de la entrega de títulos y diplomas obtenidos en los últimos exámenes.

Esta vez la Banda Rítmica se anotará nuevos triunfos.

Habiendo sido aumentado el número de los niños que la componen, quedando integrada en la forma siguiente:

Palitos Rítmicos: Susana Maya, Nilda Penabat, Gloria Planas, Esther Behar y Georgina Quinta.

Panderetas: Carmina Díaz, Blanquita Planas, Bertha García, Josefina Bardina, Sarita Quinta, Alicia López y María A. Riera.

Castañuelas: Carol Shapiro y Rosalina Guma.

Triángulo: Margarita Ruizdías, María A. Delgado y Asunción Fernández.

Platillos: Luis Franca y Gastón Maya.

Campanitas: Doris Waner, Natalia Pérez y Gisela González.

Tambor: el inquieto Joaquinito Jiménez Mateu.

Piano: Zenaida González, una positiva promesa de gloria.

Director: Emilio Franca.

El conjunto de mandolina y guitarras lo formarán las alumnas, en la forma siguiente:

Primeras mandolinas: Esther Abouiafia, Nieves Quesada, Zoila García, Eugenia Martín y Rosario Ortega.

Segunda mandolina: Bertha Alonso, Margot Quesada, Natividad Alonso y América López.

Guitarras: Herminia González de D-Beche, Margot Valladares, Julia Maya, Alicia Gómez y Juanito Mercadal.

En otras notas y antes del día señalado dará nuevos detalles con nombres de alumnas y alumnos que tienen otros números en el programa.

Complaciéndolos así a todos.

José R. Arango de la Maza.

Dr. Fidel Núñez Carrión

ESPECIALISTA EN ENFERMEDADES DE LA PRIMERA INFANCIA

Ex-asistente del Profesor A. B. Márfan durante 4 años en París, se complace en hacer saber que ha instalado su consultorio en la Calle I No. 201 esq. a 11 en el Vedado en el cual dará Consultas todos los días de 9 a 11 A. M. EXCLUSIVAMENTE SOBRE SU ESPECIALIDAD que tan sólo comprende: enfermedades de lactantes y de niños no mayores de 2 años.

NUESTRO SERVICIO DE PREVENCION Y PUERICULTURA

Unico en su clase establecido en Cuba

En los períodos saludables de nuestros pequeños clientes, inspirados en normas científicas provechosas seguidas por los más eminentes especialistas de la materia en París, nosotros vigilamos atenta y escrupulosamente la conservación de su salud enviándole a los padres mensualmente para sus hijos correspondencia adecuada para orientarles en detalles que de manera imprescindible son necesarios conocer:

PRIMERO: Régimen dietético que deberá seguirse en el niño de acuerdo con el progreso de su edad y peculiaridades de su constitución orgánica, anotadas en la Hoja clínica archivada por nosotros.

SEGUNDO: Consejos preventivos e higiénicos de todo orden para evitar enfermedades que, sobre todo en el niño pequeño, hacen su aparición por la inobservancia de los mismos.

TERCERO: Amplios informes de cómo debe irse efectuando el desarrollo progresivo normal de la criatura a medida que avanza en su edad, con el objeto de que cualquier anormalidad sea advertida inmediatamente por los padres y en consecuencia corregida por nosotros con el máximum de posibilidades de buen éxito.

NOTA: Todas las investigaciones necesarias para llegar al diagnóstico (Rayos X, Laboratorio, etc. etc.,) se realizan en nuestro Gabinete sin costo adicional alguno para el cliente.

Tampoco implica ningún gasto extra el servicio mensual de prevención y puericultura.

HONORARIOS: Cada consulta $10.00
Consultas a hora fija $20.00
(TELEFONO F-3738)

PAÑUELOS
PYRAMID
TRIUNFAN SIEMPRE EN LA VIDA Y EN EL AMOR

DELBIASE

DEFUNCIONES OCURRIDAS AYER EN LA HABANA

(Hasta las 4 p. m.)

Juan Caraballo Valido, blanco, de 61 años, en Gomir número 9.

Emilio Martínez Gutiérrez, mestizo, de 1 año, en M. Gómez 10.

Alfredo Lavielle Castro, blanco, de 64 años, en el Instituto del Cáncer.

Juan Ortiz Pérez, negro, de 4 días de nacido, en Línea y G.

Evaristo Díaz González, mestizo, de 7 meses, en Patrocinio sin número.

Juan Rodríguez Acosta, mestizo, de 13 meses, en el Hospital 355.

Enrique G. Prats, blanco, de 63 años, en Reyes número 86.

Félix Pérez González, blanco, de San José 65.

José Gómez Gómez, blanco, de 26 años, en el Hospital Lebredo.

Leida Ruiz López, blanco, de 14 años, en 10 de Octubre sin número.

José Antonio Blanco, mestizo, de 18 años, en Compromiso 154.

Felipe Delgado Garrido, mestizo, de 6 meses, en Pocito 12.

María del Carmen Ferrán, negra, de 2 años, en el Hospital Infantil.

Teresa Ramos Ledo, blanca, de 83 años, en Prensa 358.

Ciprián Soto, blanco, de 68 años, en el Hospital Calixto García.

Nieves Molerio, blanca, de 70 años, Empedrado 52.

Julia Varona González, blanca, de 5 meses, en Luyanó 517.

Joaquín Prenda, negro, de 11 meses, en el Hospital Infantil.

Juan Hernández, blanco, de 10 meses, en el Hospital Infantil.

Zoila Ovsak, blanca, de 15 días de nacida, en el Hospital Infantil.

Andrea Rodríguez, negra de 22 años en el Hospital Las Animas.

Manuel Piñero Barrera, blanco, de 1 años, en Cerro 1316.

Abraham Maya, blanco, de 47 años, en Inquisidor 12.

María Castellanos Rodríguez, blanca, de 60 años, en Infanta 20.

Gladis Benítez Pérez, blanca, de 2 meses, en Lealtad 155.

Alberto Alvarez Sabanilla, blanco, de 8 años, en el Hospital Infantil.

Constantino Lugo Frontela, negro, de 42 años, en Lagunas 85.

Miguel Francisco Valdés, mestizo, de 3 meses, en la Beneficencia.

Lorenzo Julián Valdés, mestizo, de 3 meses, en la Beneficencia.

Gloria Valdés, blanca, de 21 años, en Teniente Rey número 4.

Rafael Chang, amarillo, de 36 años, en Manrique 118.

Milagros Vivo y Barrio, blanca, de 6 meses, en Milagros 360.

Julia Esperanza Rodríguez, blanca, de 6 meses en 26 número 56, Vedado.

Diego de la Noval, blanco, de 78 años, en Rodríguez 159.

Caridad Pedroso Gutiérrez, negra, de 50 años, en 10 de Octubre 951.

ACUSADO DE ROBO

El vigilante 2666, J. Morejón, de a Décima Quinta Estación, arrestó a Angel Celino Guzmán, de trece años, vecino de Martí y Maceo, por acusarlo Agustín Lorenzo Remírez, mayordomo y vecino de la Quinta Canaria, de haberlo sorprendido cuando sustrajo dos pájaros de la pajarera, después de romperla.

JAULAS PARA PAJAROS
DE BRONCE PURO Y FINISIMO COLOR DE ULTIMA NOVEDAD. PRECIOS ATRACTIVOS. Ferretería OLAVARRIETA, Neptuno 106, entre Campanario y Perseverancia
A-9480, LA LLAVE

¿COMO CORREGIR FACILMENTE LA "INDIGESTION ACIDA"?

Hoy en día y en todas partes se le está recomendando a la gente que "alcalice" su estómago, pues así se alivian prontamente los síntomas de la "indigestión ácida"—náusea y descomposición de estómago. Es bien sabido que tales trastornos tienen su origen casi siempre en el exceso de acidez.

Para conseguir una rápida alcalinización, todo lo que Ud. tiene que hacer es esto: Tome 2 cucharaditas de Leche de Magnesia de Phillips media hora después de comer.

El alivio es casi inmediato—generalmente en unos cuantos minutos. Desaparecen las náuseas, los "gases," esa sensación de tenura después de comer y los dolores causados por la "indigestión ácida."

Pruebe Ud. también la Leche de Magnesia de Phillips, especialmente si ha estado usando un método menos efectivo para neutralizar la acidez. La acción de este producto es triple:

1.—Alcaliza el contenido del estomago, neutralizando el exceso de acidez.
2.—Limpia suavemente el delicado tubo intestinal.
3.—Tonifica todo el aparato digestivo.

Al comprar Leche de Magnesia, exija la legítima, es decir, la de Phillips. Ahora también en forma de tabletas, bajo el nombre de MILMA. Cada tableta equivale a una cucharadita de Leche de Magnesia de Phillips. A los niños les encanta tomar las tabletas MILMA porque tienen un sabroso sabor a menta. Y resultan muy cómodas para los adultos, porque pueden llevarse consigo fácilmente.

CRONICA HABANERA

PETICION DE MANO

El pasado domingo, en horas de la tarde, fué pedida la mano de la bella y gentil señorita Blanquita Fernández Díaz para el joven y talentoso médico doctor Esteban Reyes Marrero.

La petición la hizo el novio ante la mamá de la novia, señora Blanca Díaz viuda de Fernández.

EL TE DEL COUNTRY.—Uno de los tes más animados de la temporada de verano, que con tanto éxito se viene desenvolviendo en el bello Country Club de la Habana, ha sido el del domingo último.

La hermosa terraza estaba repleta de parties donde tomaban asiento los elementos más distinguidos de la sociedad abanera.

Allí se bailó con gran animación a los acordes de la aplaudida orquesta del profesor Alfredo Brito.

La concurrencia:

Citaremos en primer término el party de las bellas señoritas Nonó y Macusa Larrea y Olózaga, figuritas pertenecientes a la última promoción.

Presididas por Nonó que tenía de compañero al doctor Froilán Hidalgo Gato y por Macusa que estaba con el cronista, tomaron asiento en la mesa este grupo selecto de parejitas:

Flora María Lamar y Arturo Sosa
Enita Rayneri y Pablo Rousseau
Margarita Rayneri y Antonín Mendoza
Mercedes Carrillo y Ricardo Suárez
Babette Stevens y Paco Mendieta
Graciella Portuondo y Willy Menocal
Celita Hidalgo Gato y Johnny Sabatés
Lily Chabau y Luis Douglas
Lydia Menocal y Pancho Juarrero
Carmita Díaz y Manolo Santeiro
Isolina Falcón y Carlos Carrillo
Rosa María Zaldo y Víctor Mendoza
Edith Wright y Pancho Aguirre
Mary Wright y Falelo Fanjul
Paulina Oyarzun y Salvador Castañeda

Otro party de gente joven lo ofrecía Gloria Barrios y Castellá, la encantadora señorita, que el próximo miércoles embarca en unión de sus padres, el distinguido matrimonio Raúl Barrios y Gloria Castellá, rumbo a los Estados Unidos.

Con la señorita Barrios y su compañero, el joven Fernando Santamarina, se reunían estas parejitas:

Lydia Pou y Manolín Menéndez
Sylvia Pou y Miguel Fernández Rivera
Lalita Salazar y Rafael Montoro
Armantina R. Cáceres y Ramón Antonio Crusellas
María Victoria Quiroga y Miguel Kohly Jr.
Marta González Labarga y Andrés Castellá
Carina de Posada y Mario Castellanos

También tenía un party animadísimo con numerosas parejitas de la más reciente promoción social la lindísima señorita Martha de Arcos y Romero que tenía por compañero al joven Oscar Arellano.

Se reunían en esa mesa:

Irene Pagliery y Willy Zaldo
Virginia Palicio y Alonso Portuondo
Anita del Valle y Betty Montoulieu
Mercedes del Valle y Roberto Maduro
Josefina Delgado y Javier de Santa Cruz
Madeleine Labarrere y Joaquín de Santa Cruz
Isabel Mendoza y Mario Arellano
Marta Sosa y Alberto García Tuñón
Mariana Arellano y Carlos Mendoza
Julita Aspuru y Pedro Arellano
Bibí Aspuru y Panchito Pons
Ofelia Menocal y Fernando Palicio
Bebita Sánchez y Mario Franca
Carmelina Villaverde y Panchito Zayas
Sylvia Lawton y Rafael Cuéllar
Margarita Carrillo y Vicente Díaz
Chicha Jorge y Enrique Carrillo
Joan Grey y Fabio Freyre.

En otra mesa se reunía este grupo de matrimonios del gran mundo Ramón de la Cruz y Margot del Monte, Ignacio del Valle y Rosa Perdomo, Manolo Aspuru y María Antonia Alonso, Pedro Manuel Souza y Maritza Bruzón, Guillermo Aguilera y Elena Pollack, Angel Colmenares y Ofelia Larrea.

Con Eugenio Sardiña y su gentilísima esposa Georgina Menocal estaban el doctor Enrique Arango y su esposa Ofelia Cortina, Fiquito Mejer y su esposa Hilda Sarrá, la interesante Isis Ortiz y las señoritas Rosario de Blanck y Loló Vinent.

Un party con el doctor Raúl de Cárdenas, Representante a la Cámara y señora Dulce María Blanco y el señor Fausto Menocal y señora Ofelia Brito.

Dos matrimonios, Chicho Maciá y Nena Tremols y Juan Sabatés y Josefina Barraqué, con las lindísimas señoritas Helena Maciá, Sylvia Freyre y Fina Bascuas y el señor Gonzalo G. Labarga.

El Ministro de Italia, Excmo. señor Giovanni Persico, ocupaba otra mesa con el Ministro de Alemania, Excmo. señor Hans Hermann Voelckers y señora, el Encargado de Negocios de Noruega, señor Nils Jorgensen, el Secretario de la Legación de Italia, señor Pascual Spinelli y señora de Spinelli.

Con el doctor José A. García Ordóñez y su bellísima esposa Gloria Montalvo que iba elegantemente ataviada en tono rosa estaba el doctor Núñez Mesa.

Heriberto Lobo y Virginia Olavarría, el distinguido matrimonio, se reunía con la señora María Martín viuda de Pla y con el doctor José Emilio Obregón.

Otro party con Armando Larrea y Gloria Mendoza, Bernardo Mivares y Margarita Mendoza, y la encantadora señorita Cusa Carrillo.

Dos matrimonios, José Salazar y Lala Layne y Maurice Labarrere y Henriette Le Mat.

Donato Argüelles y señora Isabel Usategui con Fernando Palicio y señora Nena Valle.

Un grupo de parejitas, Margaret Stewart y Falelo Fanjul, María Teresa Gómez Waddington y Juan Luis Bilbao, Enriqueta Gómez Waddington y Waldo de Salazar.

Néstor E. Pou y señora Pepiña Benítez, Juan B. Díaz y Sara E. Díaz de Díaz.

El doctor Pedro Montalvo y su distinguida esposa Carmelina Tarafa se reunían con Teodoro Bassin y Bebé Solar, Alex M. Roberts y Mary Gutiérrez.

Liane Salmon y Roberto de Cárdenas, Olga Seiglie y Enique Sardiña.

En otra mesa la encantadora señorita Gloria Loredo con el conocido galeno doctor Humberto Faz Tabio.

Teodoro Smith y su gentil esposa María Vázquez con los simpáticos esposos Bernardito Solís y Anita Smith.

Un party con Mr. y Mrs. Clarence L. Marine.

Mr. y Mrs. Jimmy Hedges, Mrs. Walter Mendels, Miss Gladys Hernández y Mayor Fleming.

Con la señora Octavia Blanco viuda de Laurrieta, el señor Salvador Fondón y señora Carmelina Laurrieta y la señora Nina Reyna de Ariosa.

Otra mesa, doctor Julio A. de Arcos y señora Inés Romero, Eugenio de Sosa y señora Tomasita Chabau y el doctor Joaquín Lebredo y señora Elena de Arcos.

Mr. y Mrs. William Robinson, Mr. y Mrs. Clark Valentiner y el doctor Ricardo Morán con su encantadora esposa Lila Forcade.

Julio García Sevilla y Ketty Brito, Eduardo Delgado y Ela Aguiar.

Un party distinguido con Charlie de Cárdenas y señora Luisita Pla, Rafael de Cárdenas y señora Fina Mendoza, la señorita Carola Olivarría y Mr. y Mrs. Albert Kaffemburg.

Con los simpáticos esposos Jorge Alonso y Estela Santeiro, la señorita Adolfina Gelats y el joven José Andrés Rionda.

Un petite table Angelina Ariosa y Javier Peralta.

En otro, Gilda Morales y Alberto Harkness.

Enrique Menéndez y señora María García Beltrán, con Bernardo Jorge y Josefina Cepero de Jorge.

Mina Valdés y el doctor Carlos Fernández con Rosita Barraqué y Armandito Valdés.

Con Andrés Douglas y señora Amparo Palacios con Oscar Zamora y Nieves Sarría, Josefina Santa Cruz y capitán Salcedo.

Una parejita, Hortensita Colas y Mark A. Pollack Jr.

Otra parejita, Sara Giménez y Guido Conill.

La Marquesa de Alta Gracia en otra mesa con Ricardo Rodríguez Cáceres y Paquita Morales Pasalodos de Rodríguez Cáceres.

El doctor Gastón Godoy y su esposa Fina Loret de Mola con el doctor Gastón Godoy Jr., y señora Laura Angulo.

Tres señoras distinguidas, Mercedes Olózaga de Larrea, Nena Tabío de Chabau y Mrs. Pogolotti.

En otra mesa tres señoritas, María Antonia Agüero, María Isabel Aróstegui y Lolita de Varona.

Con Antonio Mendoza y Cristina Kindelán de Mendoza, la señora Alicia Nadal de Menocal y los simpáticos prometidos Conchita Menocal y Miguel Mendoza.

DE VIAJE.—El domingo embarcaron rumbo a Nueva Orleans, donde tienen su residencia habitual, el ingeniero Francisco Henares y su joven esposa Anisia Simpson, con su pequeña hija.

Mañana, miércoles, embarcan para Miami, donde pasarán una temporada, las bellas señoritas Lupe y Margot Zúñiga y Olga del Pino.

TETE MORENO DE FALCON.—Mejora rápidamente de la grave intoxicación que sufrió en días pasados la joven y gentil dama Teté Moreno de Falcón.

A pesar de la mejoría experimentada, le han sido prohibidas las visitas por prescripción facultativa.

Sépanlo sus amistades.

BODAS DE PLATA.—Hoy cumplen veinticinco años de casados—bodas de plata—el distinguido matrimonio señor Emilio Manrara y Victoria Pendás.

En consideración a la gravedad de un querido familiar de los señores de Manrara, han tenido que suspender la comida bailable que iban a ofrecer esta noche en el Vedado Tennis Club.

Llegue hasta ellos nuestra felicitación.

SIMPATICA COMIDA.—Nene Fowler y Perillate, la encantadora hija de los distinguidos esposos George Fowler y Lisette Perillate, ofreció el domingo por la noche una comida en su bellísima mansión del Country Club.

Ello fué en honor de la lindísima señorita Gloria Barrios y Castella, que como ya hemos dicho en nota aparte, embarca mañana, miércoles, rumbo al Norte.

En el regio comedor de la casa se sirvió el buffet.

La mesa, dispuesta con exquisitez y buen gusto, llevaba un cisne de porcelana en su centro cuajado de flores de primavera.

En el gran salón del piso superior, rodeado de lindas terrazas, se bailó animadamente.

Entre los señoritas se encontraban además, Gloria Mencía, Lily Chabau, Lalita Salazar, Carina de Posada, Sylvia Pou y la encantadora Gracielita Cabrera.

Gilda Morales, tan bonita.

Loló Goytisolo, Maeta Roces, Martha González Labarga, y Elisita Montoro.

Entre los jóvenes, Salvador Castañeda, Charlie Todd, Rafael Cabrera, Rafaelito Montoro, Miguel Fernández Rivera, Rafael Cuéllar, Luis Douglas, Andrés Castellá, Armando Mencía, Ernesto Fernández, Fernando Santamarina, Dickson Donelly y Albert Harkness.

Un invitado más, el cronista que suscribe.

FEDERICO LEON BLANCO. — Ayer celebró su santo el capitán auditor del Cuartel General del Ejército Constitucional, doctor Federico S. León Blanco, Ayudante de Campo del coronel Batista y Supervisor Militar de la Policía Judicial.

Aunque no tuvo fiesta, permaneció durante el día en su residencia del Vedado viéndose en extremo congratulado.

Un saludo especial le enviamos.

Felicidades.

DE PRO-ARTE MUSICAL.—Esta tarde, a las cinco, en el salón de actos de Pro-Arte Musical, ofrecerá un recital de guitarra la niña Lydia González Cabrera, alumna aventajadísima de la notable profesora Clarita Romero de Nicola.

He aquí el programa de tan interesante acto:

«Minuetto», «Sarbanda» y «Bourrée», de R. de Visee (1682).

«Estudio», de F. Sor.

Preludio número 7, de Chopin-Tárrega.

«Preludio» (primera audición), de María L. Anido.

Preludio número 1, de F. Tárrega.

Gran Vals, de F. Tárrega.

Melodías y Danzas populares: Cuerca (chilena), de Fioran-Iparraguirre; Estilo (argentino), de D. Prat; Canción (mexicana), de Ponce-Segovia; Jerezana (española), de S. Sfrera.

(Continúa en la página NUEVE)

APROVECHE ESTA ULTIMA SEMANA
DEFINITIVAMENTE
CERRAMOS EL SABADO 23 DE JULIO
NECESITAMOS TERMINAR LA VENTA DE TODAS NUESTRAS EXISTENCIAS DE:
VAJILLAS DE PORCELANA, JUEGOS DE CUBIERTOS, CRISTALERIA BACCARAT, LAMPARAS EN TODOS LOS ESTILOS.
TODA CLASE DE ARTICULOS PARA REGALOS
A PRECIOS ASOMBROSAMENTE REDUCIDOS
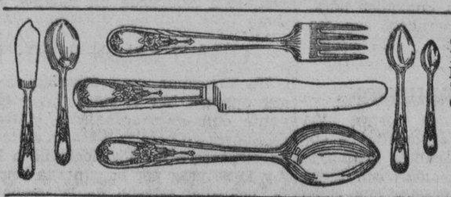
CUBIERTOS PLATEADOS, DE GARANTIA. JUEGOS CON 32 PIEZAS.
$7.50
CASA VERSALLES
NEPTUNO 24 Entre Industria y Consulado (Frente al Teatro «Encanto»)
TODO MARCADO A PRECIO FIJO

BORDADOS
PLISADOS — LABORES
HNAS. CAMPS
LINEA y 12 — F-5402
VEDADO.

Gratis
LOS MARTES en
LOS PRECIOS FIJOS
REINA AGUILA ESTRELLA
LA GRAN VENTA DE JULIO

el jabón de las bellezas
EN TODA COMPRA POR VALOR DE UN PESO SE REGALA UNA PASTILLA DE JABON CAMAY

¡Adiós malestares... desde que dedico 3 minutos a mi bienestar!
Desde que masco Feen-a-mint, ya no tengo que combatir el estreñimiento con purgantes fuertes de "efectos rápidos". Dedico *solamente* 3 minutos—tres minutos masticando el delicioso chicle Feen-a-mint y esto es bastante. Feen-a-mint no produce efectos desagradables, ni irritaciones. Yo lo tomo—mi marido también—y a los niños les encanta el mascar 3 minutos Feen-a-mint! Les encanta...y los conserva contentos y saludables.

Feen-a-mint
EL CHICLE LAXANTE

Dr. HUMBERTO FAZ TABIO
Especialista en ENFERMEDADES DE NIÑOS.
CALZADA No. 90 entre PASEO y A. CONSULTAS de 3 a 5 P. M.
VEDADO Teléfono F-2679

Tenga un cutis limpio

SU ROSTRO PUEDE TRAERLE DINERO
Ese cutis barroso, irritado puede estar causándole mayores daños que el sufrimiento y desconcierto que Vd. siente—probablemente esa condición de su cutis está privando a Vd. de una colocación más remunerativa.
Halle el origen del mal, y aun cuando le haga tratamiento interno, láveses la cara diariamente con Jabón Resinol. Entonces aplíquese Ungüento Resinol generosamente en los lugares barrosos. Este simple tratamiento alivia la dolencia y acelera la curación de esas desfiguraciones repugnantes. Empiece hoy mismo.
Resinol

"¡SON COSAS DE LA EDAD!"
Si bien es cierto que con los años se acentúan los achaques, todos estamos expuestos a esa infinidad de malestares y quebrantos que se producen a diario.
El "golpe de aire" traicionero y peligroso; los dolores a las coyunturas y de espalda, los ataques reumáticos, lumbares y de ciática: todo se alivia pronta y eficazmente frotándose con ACEITE DE SAN JACOBO, que también es lo indicado para las magulladuras, contusiones, golpes e hinchazones.
Penetrante y calmante, este excelente linimento se introduce en la piel, extrae la inflamación y proporciona bienestar casi inmediato.
El ACEITE DE SAN JACOBO es el remedio casero por excelencia: rápido y digno de confianza. 8112
Aceite de
SAN JACOBO

M.E.C.D. 2016

GACETILLAS

TRIANON: «LA VIVARACHA» CON GINGER ROGERS

Nuevamente presenta esta empresa en sus tandas elegantes de 5.15 y 9.45 la fina y lujosa producción de la R. K. O. Radio titulada «La Vivaracha», graciosa comedia con un argumento divertidísimo del romance de un joven profesor universitario con una artista y cantante de un night-club, siendo ambos papeles interpretados por dos populares estrellas, como Ginger Rogers en el role femenino y a James Stewart, estrella del Séptimo Cielo, en el role masculino secundados por un excelente reparto entre los que figuran los artistas, James Ellison, Charles Coburn y la nueva artista, Frances Mercer. En la misma oiréis varias canciones escritas para esta producción, así como algunos números bailables admirablemente interpretados por Ginger Rogers y Frances Mercer. A las 4 y 8.30 la simpática pareja de gran vis cómica, Víctor Moore y Helen Broderick en «El Fallo de la Discordia».

Mañana: «Bloqueo», sensacional producción cuya trama gira alrededor del actual conflicto español, con un argumento incomparable de los horrores y tragedias de la guerra moderna, con el sufrimiento a que está sometida la población civil.

El viernes: La fastuosa joya «Un carnet de baile», con un grandioso reparto integrado por Harry Bauer, Marie Bell, Pierre Richard Willm y Pierre Blanchar.

PAYRET: REFUGIADOS EN MADRID»

Gran éxito de la super producción con el más formidable de los repartos «Refugiados en Madrid» con Arturo de Córdova, Vilma Vidal, Carmen Hermosillo, María Conesa, Fernando y Domingo Soler y la niña cubana Marujita Sánchez. «Refugiados en Madrid» es un episodio real de la gran tragedia española sin partidarismos. «Refugiados en Madrid» es el éxito del momento, no deje de verla... amor... pasión... guerra y emociones. El mejor reparto... los mejores artistas y la mejor película.

Se completa el programa con la super producción «La Calle de la alegría» linda comedia musical que interpretan Leo Carrillo, Pat Peterson y Zasu Pitts. Música deliciosa... argumento encantador... Una revista de asuntos mundiales completa el gran programa, exhibiéndose además la revista con la llegada del gran piloto y millonario Howard Hughes a New York.

Los precios son 20 centavos hasta las 6 y 30 y 30 centavos después. Niños 16 centavos, Tertulia 10 centavos.

Mañana «Refugiados en Madrid» y «La calle de la alegría».

REX CINEMA

¡Por fin!—exclamó todo el público de la Habana al enterarse que el miércoles día 20, o sea mañana, se inaugura el Rex Cinema tan esperado por todos, el cine que viene a llenar un vacío en los espectáculos de la Habana con sus programas de una hora de duración a base de películas cortas.

Para corresponder a la expectación y al interés que se ha despertado en el público la empresa ha combinado un programa interesantísimo para el día de la inauguración. Como obsequio a las damas y señoritas cubanas se pondrá la película «A los pies de usted señora» donde se pueden ver las interioridades de las grandes casas de costura parisinas juntamente con los últimos modelos lanzados por aquellas. Esta película acaba de llegar directamente de París habiendo sido llevada hasta New York en el «Normandie» y de allí directamente a la Habana por avión. También están incluidos en este programa el magnífico documental «Más alto que las montañas» por los «Ases» de la aviación francesa que ejecutan arriesgadísimos vuelos con motor y sin motor por encima de los Alpes, el graciosísimo cartón de Walt Disney «Los quintuples de Pluto» sin estrenar todavía en Cuba, y otras varias películas que se anunciarán mañana.

NEPTUNO: «LA VUELTA DE PIMPINELA ESCARLATA»

Hoy vestirá sus mejores galas este favorito teatro, por presentar la espectacular super-producción de Alexander Korda, «La vuelta del Pimpinela escarlata», la continuación de las aventuras del famoso noble inglés que salvaba a sus iguales de la guillotina, durante la revolución francesa que proclamaba los inalienables derechos del hombre: Libertad, Igualdad y Fraternidad...! Conjuntamente, y a petición, Ronald Colman, Madeleine Carroll y Douglas Fairbanks Jr. en «El prisionero de Zenda». Además el Noticiario Paramount. Los precios: 15 centavos de 2.30 a 6.30 y 20 centavos después. Niños a todas horas 10 cts.

Mañana «La vuelta del Pimpinela Escarlata» y a petición Bárbara Stanwyck en «Stella Dallas» (Madre). El jueves el gran triunfo del cine español «Bohemios» y Annabella en «La ciudadela del silencio».

El viernes Claudete Colbert y Gary Barba Azul» y la divertidísima comedia «Adiós Broadway».

OLIMPIC: TRES GRANDES ATRACCIONES

Tres grandes atracciones de la Metro, presenta hoy la empresa de este preferido coliseo: «Audioscopía», la película que hay que ver con espejuelos, Jeanette MacDonald y Allan Jones en la soberbia super-producción musical «La Luciérnaga» y Joan Crawford en su gloriosa creación «Matrimonio y señorío». Además Fox Movietone. Los precios: 20 centavos tarde y noche. Niños 10 y tertulia 10 centavos.

Mañana: la comedia más simpática y alocada del año «Domando al bebé» con Katherine Hepburn y Cary Grant. El jueves, Joan Crawford y Spencer Tracy en «Maniquí» y Laurel y Hardy en «Allá en el Lejano Oeste». El viernes «Maniquí» y Jeanette MacDonald y Nelson Eddy en «Primavera». El sábado «Aventuras de Tom Sawyer» y Joan Blondell y Leslie Howard en «Hollywood se divierte». El domingo «Aventuras de Tom Sawyer y Edmundo Lowe en «Los misterios de Londres».

FLORENCIA: «LA VUELTA DE PIMPINELA ESCARLATA»

Una de las films más soberbias y espectaculares del año, presenta hoy la empresa de este preferido coliseo, «La vuelta de Pimpinela escarlata», la film que continúa las aventuras del famoso noble inglés que salvaba sus iguales de la guillotina, durante la revolución francesa que proclamara los inalienables derechos del hombre: Libertad, Igualdad y Fraternidad...! Conjuntamente se estrena la alocada y divertidísima producción «Adiós Broadway» con Alice Brady y Charles Winninger. Además Noticiario Fox. Los precios: 15 centavos de 2.30 a 6.30 y 20 centavos después. Niños a todas horas 10 centavos y tertulia familiar 10 centavos.

El jueves, tres grandes atracciones de la Metro «Audioscopía», la película que hay que ver con espejuelos, Jeanette MacDonald y Clark Gable, en «San Francisco» (copia nueva) y Laurel y Hardy en «Allá en el Lejano Oeste».

El viernes, día popular, regio programa: Faul Muni y Louise Rainer en «Madre Tierra» y «Jugando a la misma carta». El sábado y domingo: «Charlie Chan en Montecarlo» y Jean Withers en «Perdiendo se gana».

INFANTA: «PASION SALVAJE»

Para hoy tiene señalado un magnífico programa a petición de sus numerosos y distinguidos concurrentes el fresco y cómodo Teatro Infanta del circuito Carrerá, de Infanta y Neptuno teléfono U-37.00, teniendo como cinta principal «Pasión salvaje» con Dorothy Lamour y Ray Milland; una cinta totalmente filmada en tecnicolor; lo más hermoso... lo más realista del cine... un film que es el espectáculo de las mil y una atracciones... música cautivadora... romance subyugador... todo esto encierra esta preciosa película... le sigue en turno la producción «La Princesa de la Selva» con Dorothy Lamour y Ray Milland; espectáculo único, cual jamás ha sido presenciado... emociones intesas como jamás han sido experimentadas. Completa el programa el Noticiario Fox y la variedad «Cabalgata Musical.

Mañana: «Zona internacional» con Dolores del Río y George Sanders.

El jueves: «Las aventuras de Tom Sawyer» con Tommy Kelly.

El sábado: «Las aventuras de Marco Polo».

ROXY: «EL BARBERO DE SEVILLA»

Un programa genuinamente español brinda hoy a sus asiduos el cómodo y ventilado Cine Roxy, situado en las calles 14 y Primera del Reparto Almendares, teléfono FO-3255. Darán comienzo sus tandas de 4.30 y 8.30 con el último Noticiario con los más importantes sucesos ocurridos en el mundo, y una de las producciones españolas que más éxito han obtenido «El Gato Montés» de argumento interesantísimo, magnífica presentación y estupenda interpretación por parte de María del Pilar ua bellísima actriz española. Seguidamente se exhibirá «El Barbero de Sevilla», última joya que nos ha brindado la Cifesa, cuya suntuosidad técnica y sonido han sido la admiración de todos cuantos han tenido la suerte de poder admirarla. Una película llena de humorismo, con situaciones de una comicidad irresistible, música deliciosa y un conjunto estelar incomparable, que encabezan la refulgente estrella de la pantalla Estrellita Castro que hace una gitanilla encantadora, Roberto Rey magistral en el role del pícaro barbero, y el simpatiquísimo Miguel Ligero para matarlo en el papel del vejete enamorado. Los precios serán corrientes: 15 centavos luneta por la tarde y 20 centavos por la noche. Los niños y la tertulia 10 centavos a todas horas.

Mañana un pre-estreno Radio sensacional: «La Vivaracha», el último «hit» de la monísima Ginger Rogers.

RIVOLI: «BLANCA NIEVE Y LOS 7 ENANITOS»

Hoy presenta en sus turnos elegantes de 4.30 y 8.30 el aristocrático Cine Rivoli, situado en 4a. y 5a. Reparto La Sierra. el estreno de la película que con tanto entusiasmo espera la gente menuda de la barriada: «Blanca Nieve y los siete enanitos». La maravillosa joya en colores del gran dibujante Walt Disney. La película más original, notable y entretenida presentada en 1938. La tierna historia de Blanca Nieve y los siete enanitos, filmada en maravillosos colores, causando la admiración de grandes y chicos... Completa el programa el estreno del último Noticiario Paramount con los más notables sucesos mundiales, una graciosísima comedia titulada «El pretendiente de su esposa», y un film que ha de cautivar la atención de los chicos «El cazador furtivo» por Fred Stone, con una trama interesantísima de principio a fin. Los precios serán:

Mañana estreno de la producción francesa que está causando sensación en la Habana «Colegio de señoritas» o «El chicuelo», interpretada magistralmente por Lucien Barroux.

Suscríbase al DIARIO DE LA MARINA por los teléfonos M-7911, M-7912 y M-7913, y por medio de sus agentes en todo el territorio nacional

REINA: «FUEGO» Y «BOHEMIOS»

Una gran super-producción francesa se estrena hoy en el muy concurrido soper cine Reina sito en Rayo y Reina con teléfono M-2272 titulada «Fuego» una película ilustrativa que deleita con una historia que aun fuerte y emocionante está también saturada de un finísimo romance y en la cual Edwig Feuillere, la bella intérprete de Lucrecia Gorgia se muestra mejor que en todas sus anteriores interpretaciones. La distinguida figura de Víctor Francen encabeza el reparto.

«Bohemios» es la película romántica que nos cuenta la vida azarosa de un enamorado de la música y a quien el destino azota duramente hasta un día en que pudo ver realizado su más dulce sueño llegando a ser cantante de ópera... «Bohemios» es sin duda un delicioso entretenimiento interpretado por Emilia Aliaga y Antonio Gatón.

El estreno de la revista y un animado cartón completan el reparto.

Los precios que regirán serán de 15 centavos la luneta hasta las 6 y 30 y 20 centavos después; la cómoda tertulia familiar 10 centavos.

El jueves: «Las mujeres mandan» y «Mujer mejicana».

RIALTO: «MANIQUI»

Hoy nuevamente exhibe el ventilado teatro «Rialto» la super-extraordinaria producción: «Maniquí» un divertido romance en cuya acción vívida y fascinante intervienen una pareja de novios a quienes las aventuras acaba por unir, no obstante tener él su novia, y ella su enamorado. Una comedia dramática, típica de la vida americana. Interpretada por la interesantísima y bella actriz Joan Crawford y Spencer Tracy.

La otra producción que exhibe hoy «Rialto» es la divertida comedia «Casorio en puerta» interpretada por Robert Young y Florence Rice. Se completa el programa con el estreno en Cuba de la revista de la llegada a New York del piloto millonario con los últimos acontecimientos mundiales.

Comienza la función de hoy desde las 2 y 30 de la tarde con los precios de 20 centavos mayores antes de las 6 y 30, después 30 centavos. Niños 15 centavos a todas horas. Mañana se exhibe este mismo programa.

LARA: «ROSALIA». 10 CTS.

Un programa muy grandioso brinda hoy el favorito cine «Lara», de Prado y Virtudes, con el teléfono M-2421.

En función continua, desde las 2 de la tarde a 11 y 30 de la noche se pasa por la pantalla gigante revista, comedia, estreno de la preciosa, regia, grandiosa joya musical «Rosalía» creación de Eleanor Powell, la reina del tap y Nelson Eddy y estreno de la soberbia, colosal cinta «Camino del pecado» con Josephine Hutchison y George Murphy.

Precio: luneta 10 centavos a todas horas. Entre y salga cuando quiera.

Mañana: «La divina embustera» con Fredric March y Carole Lombard y «Amor bajo el fuego» con Merle Oberón.

PRADO: «MADRE TIERRA» Y «CAPITANES INTREPIDOS»

Para hoy tiene «Prado» dos formidables producciones por el más bajo precio de 10 centavos luneta o preferencias. Comenzando la matinée a las 2 y las tandas a las 5 y 8 y 15, con el estupendo espectáculo que nos cuenta de la tragedia de una raza: «Madre Tierra» por el genial actor Paul Muni y el encantador poema de Rudyard Kipling del que ha hecho maravilla «Capitanes intrépidos» por el gran actor Spencer Tracy y Freddie Bartholomew. Mañana otro fuerte espectáculo Warner «El derecho a la vida» por George Brent y la maravillosa foto opereta «Bella Adelina» por Irene Dunn. El jueves una película de masas dedicadas a las masas «Janosik» y el intenso drama «Reformatorio Femenino» por Ann Shirley. El viernes el delicado romance «Un príncipe encantador» por Beverly Robert y «El Gondolero de Broadway» por Dick Powell.

VERDUN: «BOHEMIOS» Y «FUEGO»

En función continúa desde las dos de la tarde, presenta hoy el predilecto «Verdún», único teatro al aire libre la bellísima adaptación cinematográfica que se ha hecho de la inmortal obra musical del maestro Amadeo Vives «Bohemios», interpretada por Emilia Aliaga, Antonio Palacios y Antonio Gastón. Conjuntamente se exhibe la extraordinaria joya titulada «Fuego», una película cuya trama gira alrededor de la lucha entre los representantes de la civilización y rebelión de los rifeños. Un intenso drama de mar saturado con un finísimo romance en el cual Edwige Feuillere, la bella intérprete de Lucrecia Borgia, supera a todas sus anteriores interpretacones. Además el Noticiario y una comedia.

Los precios, 15 centavos luneta hasta las 6 y 30 y 20 centavos después. Los niños 10 centavos y la tertulia con butacas 10 centavos. Mañana. La serie completa en 13 episodios «Los guardianes de la pradera».

ACTUALIDADES: «EL DERECHO A LA VIDA»

Uno de los más preciosos programas que combinarse pueda lo anuncia hoy el «Actualidades», el simpático y confortable cine de las familias, sito en Monserrate 8 y 10, con el teléfono M-5575.

Hoy en función continua desde las 2 de la tarde se exhibirá revista, comedia, estreno de la preciosa, regia, bellísima super-joya en colores «El derecho a la vida» creación de la bella actriz Olivia de Havilland y George Brent y estreno de la simpática, soberbia, colosal super-comedia «El perfecto ejemplar» con Joan Blondell y Errol Flyn.

Mañana: «El gran O-Malley» y «El derecho a la vida».

LIRA: «LOS TRES MOSQUETEROS»

Un programa estupendo, de homenaje al gran novelista Alejandro Dumas es el que anuncia hoy el simpático y siempre concurrido cine «Lira», de Industria y San José, con el teléfono M-4474.

En función continua desde la 1 y 30 de la tarde se exhibirá revista, el cartón «Cuidado al nené», estreno de la estupenda, soberbia, grandiosa film «Los Tres Mosqueteros» creación de Margot Grahame y Walter Abel y estreno de la monumental, estupenda producción de histórico argumento «Los últimos días de Pompeya» con Dorothy Wilson y Preston Foster.

Precios: mayores 10 centavos hasta las 6 y 30 y 15 centavos después. Los niños 5 centavos a todas horas.

Mañana: Día de la risa con 300 minutos de constante carcajada, 18 cartones, 2 comedias de Laurel y Hardy, 1 comedia de la Pandilla, 1 comedia de Charles Chase y otras sorpresas.

MAJESTIC: «LOS HOMBRES NO LLORAN»

Un magnífico estreno presenta para hoy la empresa del elegante teatro «Majestic» situado en Consulado 116 con el teléfono M-4477. Comenzando la función corrida a las 2 en punto de la tarde, y además de una instructiva revista Metrotone, un divertido cartón y una graciosa comedia, se exhibirá la copia nueva de la interesante producción, «La Isla del Tesoro», que interpretan Jackie Cooper, Wallace Beery, Lionel Barrymore y Otto Kruger. La más fiel reproducción de la leída novela de Robert Louis Stevenson, que es en la actualidad, la novela de aventuras, más completa. Completa el programa, el estreno de la hermosísima producción, «Los hombres no lloran», interpretada por Judy Garland, Mickey Rooney, Sophie Tucker y el nuevo hallazgo infantil, Ronald Sinclair. En el ambiente cautivador de las carreras de caballos, viendo correr los más famosos favoritos del track, se desarrolla la trama de esta formidable producción que pone de relieve la maldad del corazón humano y también la parte de nobleza y bondad que posee. Los precios para esta función son los siguientes: Luneta y preferencia, antes de las 6 y 30, 10 centavos. Después, 15 centavos. Tertulia, a todas horas damas y niños 5 centavos, caballeros 10 centavos.

Mañana: Un estreno sensacional, «Corazones de Apache» de Antón Walbrook y Ruth Chatterton. Además, «Este hombre es mío» con Irene Dunne y Ralph Bellamy.

BELASCOAIN: «UN YANKEE EN OXFORD»

Dos magníficas producciones anuncia para hoy el nuevo y ventilado teatro «Belascoaín», el preferido de las familias, del circuito Edelberto Carrerá, situado en la calzada de Belascoaín 171 esquina a Peñalver con el teléfono U-5200, siendo la principal: «Un Yankee en Orford», por Robert Taylor, donde podrá apreciar al actor favorito de las damas en el role de un atleta americano que quiso «robar» en la célebre Universidad inglesa. La otra, «La Ciudad de Acero» por Lee Tracy y Louise Rainer, formidable drama de acción, completando el programa la film titulada «Audioscopía» la película que hay que verla con espejuelos especiales y que serán suministrados al público asistente en la puerta del teatro.

Como siempre, comenzará la función a las cinco de la tarde en turno corrido, siendo los precios hasta las 6 y media luneta mayores 10, niños 5. tertulia 5, y después luneta mayores 15, niños 10 y tertulia 10.

Mañana, homenaje al inolvidable Carlos Gardel con sus dos mejores películas «El día que me quieras» y «Cuesta abajo».

GRIS: «CONOCIA LAS MUJERES»

Muy soberbio resulta el programa que brinda hoy el Gris, el elegante y concurridísimo cine de Baños y 17, en el Vedado, con el teléfono F-4292.

Hoy en turnos a las 4 y 8 y 15 se exhibirá la lujosa, regia, preciosa super comedia de bello argumento «La baronesa y el mayordomo» con Annabella y William Powell.

A las 5 y 0 y 9 y 45 revista, una comedia y la preciosa y soberbia comedia de mucha acción «Conocía las mujeres» con Rochelle Hudson, Michael Whalen y otros.

Precios: mayores 20 centavos, niños y tertulia 10 a cualquier hora.

Mañana: «La luciérnaga» con Jeanette Mac Donald y «El dragón blanco».

4 CAMINOS: «FRANCO DE PORTE» Y «CORRUPCION»

Dos formidables producciones en el concurrdo teatro de las familias el «Cuatro Caminos» de Belascoaín $367 con el teléfono M-3676, comenzando como de costumbre a las 2 de la tarde, desfilando por la regia pantalla las siguientes super-joyas, una interesante revista, Preston Foster, en la emotiva producción que nos muestra los vericuetos de la política, mezclados con un bello romance de amor, esta película se titula «Corrupción», y se complementa el regio programa con la maravillosa producción «Franco de porte», Vía Buenos Aires, fiel exponente de cómo operan los traficantes de mujeres. La trata de blancas con todos sus secretos. Los precios que rigen son hasta las seis y media de la tarde de luneta 15 centavos, después 20 centavos. La comodísima tertulia familiar con magníficas butacas 10 centavos a todas horas. Mañana, dos magnas joyas: estreno de «Mujer Mexicana» (en español) J. Martínez Casado y «Rayos Siniestros» por Don Terry, y el episodio 8 de «El tesoro de la Isla Misteriosa».

CARDENENSES

EN EL CLUB DE LA PLAYA
El baile del sábado

Noche risueña.
El sábado en Varadero.
Abrió sus salones de fiestas el prestigioso Club Náutico de Varadero que preside el doctor Frank Smith López de Mora, para ofrecer su primer baile de la temporada veraniega.
Fiesta brillante.
Colmada de animación.
A cargo de la orquesta habanera «Cosmopolita» estuvo el programa de bailables, que fué del agrado de la selecta concurrencia que invadió el hermoso palacete que baña las brisas del tornasolado mar varaderista.
Privó la danza.
Toda la noche.
Los parties se multiplicaron en las galerías y en la terraza principal, bajo el palio de los cielos de una noche encantadora y en el bar de la planta baja reinó la algazara y el bullicio.
Hubo una visita saliente.
Del multimillonario Dupont.
El opulento norteamericano, nuestro vecino de las Peñas de Hicacos, no sólo con un grupo de invitados se dedicó gran rato a saborear ricos cocktails, sino que también los confeccionó él mismo.
Otro huésped destacado.
En esa fiesta del Club.
El presidente de la Cámara de Representantes, doctor Martínez Fraga, que disfrutó de ese sarao.
La concurrencia mucha.
Damas elegantes.
Se respiraba un ambiente chic en la gran sociedad varaderista que tiene de administrador al afable Raúl Busto, el cual veló por el mejor desenvolvimiento de esas horas de la noche del sábado que fueron tan placenteras.
Bello inicio.
De una serie de fiestas.

EN LOS SALONES DEL LICEO
El baile del sábado

Otra fiesta del sábado.
Esta en la ciudad.
Fué en nuestro simpático Liceo, que ofreció un gran baile a sus asociados, disfrutándose de horas de inefable gozo.
Un nuevo triunfo.
De la casa cubana.
Rengo Herrera y Juan Curbelo, presidente de la sociedad y presidente de Fiestas, respectivamente, se anotaron un nuevo éxito en sus luchas y en sus desvelos por llevar al Liceo por senderos triunfales.
Tocó la Orquesta Somavilla.
De procedencia matancera.
Un buen conjunto de ritmos armoniosos que ameniza la mayor parte de las fiestas de la elegancia matancera.
Deleitó aquí.
Encantó a todos.
La casona liceísta, que se levanta en Céspedes y Calzada, hizo flamear gallarda su bandera en esa noche del sábado último al mágico conjuro de nuestras bellas mujeres, que nos dan vida, aliento e inspiración.
Felicito al Liceo.
Por su nuevo triunfo.

Las señoritas Villar

María Isabel y Rosita.
Bellas hermanitas.
Valiosas y destacadas doctoras en Pedagogía, vinieron a disfrutar de un delicioso week-end a nuestro Varadero Azul de los poemas esas dos gentilezas.
Se hospedaron en «Visto Alegre».
Lugar coquetón.
La esbelta María Isabel ejerce su profesión en esta ciudad, disfrutando ahora de vacaciones en Matanzas, y la linda, risueña e inspiradora Rosita, de andar saleroso, radica en Matanzas pero no olvida estos lares del tiempo que estuvo entre nosotros.
Ya volvieron a Matanzas.
En la tarde del domingo.
De su paso por la Playa Azul y por «Vista Alegre» dejan y llevan dulces recuerdos tan valiosas hermanitas.
Las despido aquí.
Afectuosamente.

Los Federicos

De días ayer.
Los Federicos.
Saludaré en primer término al respetable sacerdote Reverendo Padre Federico Martínez, cura párroco de esta ciudad y consiliario de los Caballeros Católicos.
Le deseo dichas.
Las que él merece.
Saludaré también al buen amigo señor Federico Alvarez Castelló, director del periódico del aire «Razón y Justicia» y a sus inteligentes hijos Federico y Marina.
A todos, felicidades.
Mil felicidades.

Una felicitación

Mándola afectuosa.
Es para la bella señorita Esperanza Montejo, que hoy celebra su cumpleaños y que lo pasará halagada y congratulada.
Reciba mi saludo.
Con estas líneas.

Francisco González Bacallao.

VIVES: «EL CHICUELO» O «COLEGIO DE SEÑORITAS»

Vive, del Vedado, teléfono F-3128 ofrece hoy en tandas de 4.30 y 8.30, una revista Fox, la preciosa cinta en español según la obra de Jacinto Benavente «El bailarín y el trabajador» por Roberto Rey y Ana María Custodio y la deliciosa comedia francesa «El chicuelo» o «Colegios de señoritas» con Lucien Barroux, le petit Phillips y las 50 mujeres más lindas de París. Precios: tarde, mayores 15 centavos. Noche: mayores 20 centavos. Niños y tertulia 10 centavos a todas horas. Mañana, programa en español con «La llama sagrada» por Luana Alvañiz, y «El hombre malo», por Juan Torena. Jueves, la serie «El caballero fantasma» por Buck Jones. El viernes «Paso a la juventud» por Lewis Stone y «La Isla del Tesoro» por Wallace Beery. El sábado el Día de los aficionados, con grandes sorpresas por las futuras estrellas del teatro cubano, y las cintas «La Irlandesita» por Jane Withers y «Café Metropole» por Loretta Young.

MODERNO: «AVENTURAS DE MARCO POLO»

Hoy vuelve a subir a la pantalla del teatro Moderno, en sus turnos de tarde y noche, el regio pre-estreno Artistas Unidos, titulado «Aventuras de Marco Polo» de Gary Cooper, Basil Rathbone; «Tiempos Modernos», por Charles Chaplin; el cartón «Sinfonías Tontas»; y una Revista Universal. Hasta las 6.30, 20 centavos; después 30 centavos; niños 15 centavos. Tertulia familiar 15 centavos; Niños 10 centavos a todas horas.

Mañana, la maravillosa producción titulada «La vuelta de Pimpinela escarlata», de Barry K. Barnes, Margaretta Scott; «Acusada», de Dolores del Río, Douglas Fairbanks. Tertulia familiar 10 centavos a todas horas.

El jueves 21: «La Vuelta de Pimpinela Escarlata» y «La Pimpinela Escarlata». No dejen de ver este monumental programa.

SANTOS SUAREZ: «45 PAPAS»

Muy original y soberbio es el programa que la Empresa López Díaz y López anuncia hoy en el elegante y confortable cine «Santos Suárez,» de Santos Suárez y San Benigno, con el teléfono I-4600.

En tanda a las 5 y nocturna a las 8 y 15 se exhibirá revista, comedia, la divertida, original super-comedia «45 papás» con Jane Withers y estreno de la soberbia, interesante cinta de aventuras «La venganza de Tarzán» con Glen Morris y Eleonor Holm.

Precios: luneta 10 centavos en tanda y noche. Tertulia familiar damas niños 5 centavos y caballeros 10 a todas horas.

Mañana: «El jardín de Alá» con Marlene Dietrich y «Huracán» con Dorothy Lamour.

WILSON: «LA DIVINA EMBUSTERA»

Wilson, en Belascoaín y San Rafael U-5863; 10 centavos de 1 y media a 6 y media; y 15 centavos después; niños 10 centavos a todas horas.

La mejor proyección y el más perfecto sonido de la Habana, con el nuevo equipo sonoro «Sincrofilm Phillips» con pantalla de plata.

Hoy, tarde y noche, la revista semanal (Fox Sound New), y el cartón en preciosos colores «Dos Cachorritos», y las super atracciones, «El Angel de las tinieblas» sensacional y emocionante super joya Artistas Unidos, interpretada por Merle Oberon, Fredric March, y Herbert Marshall; y «La divina embustera» magistral super joya extraordinaria, toda en preciosos colores interpretada por Carole Lombard y Fredric March.

A las 5 p. m. «El Angel de las tinieblas» por Merle Oberon y Herbert Marshall; y «La divina embustera» interpretada por Carole Lombard y Fredric March.

Mañana: formidable programa especial con «El diablo con faldas» magistral comedia extraordinaria en español, interpretada por Florencio Parravicini y Celia Gámez; y «Financiero sin dinero» estupenda super comedia por Joe E. Brown y Jane Wyman.

TOSCA: HOMENAJE A GRACE MOORE

Tosca, en 10 de Octubre 1007, entre San Francisco y Concepción, en la Víbora, con el teléfono I-3099, de la empresa Alvarez-Hernández, ofrece hoy un precioso programa musical.

En tanda a las 5 y nocturna a las 8 y 30 se exhibirá revista, comedia y las preciosas, regias, soberbias joyas musicales «Quiéreme siempre» y «La vuelta del ruiseñor» con la bella y genial diva Grace Moore.

Precios popularísimos rigen hoy: damas, niños y tertulia 5 centavos y caballeros 10 en la tanda y mayores 15 centavos y niños y tertulia 10 por la noche.

Mañana: La serie completa de «Los tres mosqueteros», en tanda a las 4 y 30 en punto y nocturna a las 8 y 30.

INGLATERRA: «MADRE»

Inglaterra, en San Rafael y Consulado, M-5527; 10 centavos de 1 y media y 6 y media y 15 centavos después, niños 10 centavos a todas horas.

La mejor proyección y el más perfecto sonido de la Habana, con el nuevo equipo sonoro «Sincrofilm Phillips» con pantalla de cristal.

Hoy, tarde y noche, la revista semanal (Fox Sound New); y las super atracciones «Madre» formidable super-joya extraordinaria de los Artistas Unidos, interpretada por Bárbara Stanwyck y John Boles; y «Almas encontradas» producción especial, toda dialogada en español, por Juan José Martínez Casado, y Amparo Arozamena.

A las 5 p. m. «Madre» por Bárbara Stanwyck y John Boles; y «Almas encontradas» por Juan José Martínez Casado y Amparo Arozamena.

Mañana «Canción del alma» por Rafael Falcón y Vilma Vidal; y «La Cuna vacía» por Lolita González y René Cardona, todo el programa en español.

El jueves: «La paloma» magistral joya, interpretada por Medea de Novara, Alfredo del Diestro y Arturo de Córdoba; y «La Condesa del antifaz» por Claire Trevor y Donald Woods.

CUBA Y SALON ROJO: DOS COLOSALES PROGRAMAS

Un programa muy soberbio es el que anuncia hoy el simpático y elegante cine de las familias «Cuba», de Suárez y Corrales, pues en su tanda elegante a las 5 y nocturna a las 8 y 15 se pasa por la pantalla revista, comedia, estreno de la preciosa, divertida super-comedia en español «Es mi hombre» con Valeriano León y estreno de la bellísima, regia, grandiosa joya «La princesa de las Czardas» con Martha Eggerth.

Precios: damas y niños 5 centavos y caballeros 10 en la tanda y mayores 10 centavos y niños 5 por la noche. Mañana: «Loca por la música» y «Tres señoritas a la moderna», ambas por Deanna Durbin.

«Salón Rojo», el predilecto y coquetón cine de las familias, sito en Monte y Antón Recio, brinda el mejor programa hoy. En tanda a las 5 y nocturna a las 8 y 15 se exhibirá revista, comedia, estreno de la grandiosa, regia, preciosa super joya musical «Loca por la música» la últimac reación de la encantadora diva Deanna Durbin con Herbert Marshall y estreno de la simpática, colosal cinta «La vida es así». Precios: damas y niños 5 centavos y caballeros 10 centavos en la tanda y mayores 10 centavos y niños 5 por la noche. Mañana: grandioso programa.

VIBOREÑAS

ANIMADO RECIBO.—El sábado por la tarde con motivo de celebrar su compromiso la bella y encantadora señorita Josefina Márquez Benítez, con nuestro estimado amigo el simpático y caballeroso joven Tomás Cano Canales, tuvo un recibo en la residencia de sus padres, que resultó de lo más animado y concurrido.

Entre las señoras que allí se encontraban, anotaremos los nombres de Isabel Rodríguez viuda de Díaz, Isabel G. viuda de Prieto, Bertha Puente de Ramos, Enriqueta Ramos de Astorga, Isolina Díaz, Clara Sanjudo viuda de Canales, Gloria Canales, señora viuda de Souto, Ana Ramos de Cervantes, Dulce Cagigal de Delgado, María Julia Robiú de Polo, Emma Castillo de Garmendia, Elena Mora de Torres, señora de Guzmán, Clandelina Guzmán de Prieto, Angela Rivero de Roqueta, Teté Canales de Gómez, María Luisa Cagigal de Martí, Lolita Gutiérrez de Celis, Amalia Llopiz de Soriano, Marta Mello de Vázquez, Lucila Fernández viuda de Pérez, Fefa Cagigal, Anita R. del Vizo de Lena, Isabel R. del Vizo de Palau, Elvira López de Aznarez y Adelina Gárraga de Cano.

Señoritas:

Margot Rodríguez Cano, Lolín Frank, Teresa Vidal, Adelaida y Panchita Márquez, Elena Inclán, Zoraida y Esther Arriaga, Josefina Delgado, Arrelica Jorge, Fina Jorge, Conchita Souto, Aída Daíz, María Cecilia Diez, Nena Prieto, Raquel Martí, Zoila García, Amelia Vázquez, Carmelina Samper, Inés Salas, Eloisa Fernández, María Antonieta Roqueta, Lydia Marrero, Silvia Alburquerque, María Teresa Lipiscua, Gloria Astudillo, Lilián y Yolanda Cano, Aleida y Zoila Pérez.

Fué servido un rico y espléndido buffet, atendiendo a los invitados la gentilísima señorita Márquez, en unión de su linda hermana la señorita Elsie Márquez, las hermanas de su prometido bellas señoras Esther Cano de Suárez y Minerva Cano y las estimadas damas María Luisa Benítez de Márquez y Elvira Canales viuda de Cano, madres de tan enamorados jóvenes.

Muchas flores y felicitaciones tuvo en ese día Josefina, que se vió de lo más halagada, en medio de las mayores satisfacciones y alegrías.

Entre las primeras flores que recibió eran las del novio, las más lindas y ms deseadas, un ánfora de gladiolos blancos y corsage de gardenias.

Un cesto de Luis y María Luisa.
Un cesto de Elvira Canales viuda de Cano.
Un cesto de Adelaida y Panchita.
Un cesto de Elsie y Lalo.
Un cesto de Isabel G. viuda de Prieto y Nena Prieto.
Un cesto de César Cano y señora.
Un cesto de Isolina Díaz.
Un cesto de Dulce, Fefa y Esther.
Un cesto de Diego y Emilio Mora.
Un cesto de mesa de Raúl Mediavilla.
Una caja de Marta Mello de Vázquez.
Una caja de Nena Canales viuda de Cano y Teté Canales.
Una caja de Gilda y Carlos Cano.
Una caja de María Antonia Roqueta.
Una caja de Aleida y Zoila Pérez.
Un ramo de Antonio Aznares y señora.
Un ramo de Anita León.
Un ramo de Carmelina Santana.
Un ramo del doctor Torres y Elena.
Un ramo de Ana y Diego Mora.
Una caja de Lola y Gustavo.
Y una cinderella de «hortensias» con novios de Antonio Martín.

UN NUEVO COMPROMISO.—Un nuevo y simpático compromiso anota la crónica, con el de la bella y graciosa señorita María del Carmen Suárez y Carreño, pedida en la noche del sábado para el caballeroso joven Marcelino Maestri.

Es la novia, hija adorada del amigo muy estimado J. Virgilio Suárez, Presidente de la Asociación de Corredores de Aduana de la República y señora Josefina Carreño, ante quienes formuló la petición a nombre de su hijo el señor Marcelino Maestri.

María del Carmen que en esa fecha celebraba su santo, se vió doblemente festejada, recibiendo numerosas felicitaciones de sus amistades.

Reciban la del cronista.

LA GRAN FUNCION DE MAÑANA.—Todo está dispuesto para la grandiosa función benéfica que tendrá lugar mañana por la tarde en el teatro Auditorium, a favor de la Creche Habana Nueva, organizada bajo los mejores auspicios por el Comité de Señoras para la Protección de la Infancia que actúa en esa caritativa institución, donde son atendidos espléndidamente tantísimos niños abandonados de la suerte.

El programa es de lo más atractivo, con números de variedades y películas.

Se exhibirán revistas de actualidad, cartones cómicos, haciendo su presentación la Shirley Temple cubana, la Cantoría y Banda de la Beneficencia y niños de la Creche Habana Nueva.

Las entradas para esta función están casi todas agotadas, siendo el precio de la luneta y primer balcón, cincuenta centavos.

EXCURSION A MIAMI.—La Asociación Antiguas Alumnas María Teresa Comellas, que realizó el domingo una agradable y simpática excursión a la playa de Varadero, con la asistencia de numerosas asociadas e invitados, se propone llevar a cabo un excursión a Miami, en los primeros días de agosto, cuyo anuncio ha despertado el mayor interés y entusiasmo, lo que augura a las organizadores un gran éxito.

La salida será de la Habana en horas de la mañana, con dirección a Key West, para de allí trasladarse a Miami por la nueva carretera, visitándose las ciudades de Miami, Coconut Grove y Coral Gables, el magnífico Bayfront, las fincas de Bri[illegible]ne y otros lugares importantes de la vecina ciudad, tan visitada en los últimos tiempos por los cubanos.

Se realizarán distintos paseos en yate, celebrándose en uno de ellos, muy lujoso, una gran fiesta a bordo, en medio del mar, en el maravilloso salón de baile que posee esta embarcación.

El último día que permanezcan los excursionistas en Miami, tendrán una comida especial en el cabaret «El Chico», amenizada con música cubana.

Durante la permanencia en aquella ciudad, residirán los excursionistas en el hotel «Surf», enclavado en la famosa playa de Miami.

Diez días durará esta excursión, de la que es principal organizadora la Presidente de la Asociación Antiguas Alumnas María Teresa Comellas, señora Sara del Prado, a quien pueden dirigirse con relación a cualquier informe sobre la misma.

HOGAR FELIZ.—Los jóvenes esposos Juanito Carnús, amigo muy estimado de la infancia, y señora Isabel Trevín Rodríguez, besan con toda felicidad a un hermoso niño, primer fruto de su venturosa unión.

Reciban tan dichosos padres nuestra enhorabuena.

EL BAILE DEL SABADO.—Muy concurrido y animado estuvo el baile que el sábado celebró la Asociación de Corredores de Aduana, viéndose de lo más favorecido con la asistencia de muy bellas señoritas, asiduas concurrentes, a estas fiestas tan alegres y divertidas.

La orquesta Havana Swing y el septeto Gloria Habanera amenizaron el baile, que no decayó ni un solo momento.

Entre las señoritas que allí se encontraban, mencionaremos a Olga Santa, Mirella León, Georgina y Lilia Figarola, Edilia Pérez, Aida y Lilia Ribas, Margot Mamelo, Angela Díaz, Martha Fernández, María Aida Sola, Georgina Driggs, María Luisa Cabargas, Isabel García, Pilita Alvarez, Elena y Olga López, María Luisa López, Esther y Clarita González Latorre, Regla del Junco, Mary López, Mirta Mir, Margarita Mamelo, Ofelia Alvarez, Concepción López y Angela y Olga Valdés.

Ana Lantaron, Olga y Elsa López, Graciella Castro, Ofelia Gil, Martha Blanco, Bebita Belardo, Cuqui San Germán, Modestica Hernández, Olga Romero, Bertha y Dora Alvarez, Mercedes y Alicia Lobo, Aída Elena Hernández, Nena Ramos, Carmen García, María González, Lolita Mulñas, Angela Díaz, Fina Alvarez, Conchita Ardaiz, Alicia Salazar y Lilia Ochoa.

Isabel García Bermúdez, Isel y Pura González, Graciella Santana, Fredy Rodríguez, Amparo Marco, Alicia de la Rua, Amalia Arroyo, Concepción Hurtado, Rosa Mousón, Margot Padín, Esther Rodríguez, Zenaida, Delia e Hilda Martínez, Vicente Zamora, Ofelia Alvarez, Aida Suárez, Matilde Cuervo, Consuelo Fernández, Carmen Vázquez, Esther Vilanova, Josefa y Carmita Batan, Bertha Suárez, Lucía Rosado, Juanita Balaguer, Carmen Conde, Luz García, Olga Pardo y la bella Caridad del Junco, tan interesante.

HACIA PARIS EL EMBAJADOR CORBIN

LONDRES, julio 18. (Havas).—Ayer partió hacia París Charles Corbin, embajador de Francia en Londres, para tomar parte en la recepción de los reyes Jorge e Isabel de Inglaterra, quienes llegarán a la capital francesa el martes 19. Antes de embarcar, M. Corbin tuvo una entrevista con el secretario de Estado, Lord Halifax, preparatoria de las conversaciones diplomáticas que se celebrarán en París durante la visita real, entre el Canciller británico y los miembros del Gobierno francés.

ARROLLADA

El capitán Francisco Pérez, Jefe de la Décima Tercera Estación, se constituyó en el Centro de Socorro de Luyanó, donde fué asistida de lesiones graves, Carmen Oliva Herrera, de 50 años y vecina de Compromiso 13, que sufrió al ser alcanzada por el auto 7547, que manejaba José Barros Martínez, vecino de Estrada Palma 301.

UNIVERSAL: «REFORMATORIO FEMENINO» Y «MORFINA»

Dos estupendas film pasa por su pantalla gigante hoy el predilecto cine Universal, de Egido entre Muralla y Sol, diariamente tan concurrido por chicos y grandes.

En función continua desde la 1 de la tarde se exhibirá revista, comedia, estreno del atrevido, formidable drama social «Reformatorio femenino» con Sidney Fox y Paul Lukas y estreno de la sensacional, estupenda película que encierra gran enseñanza de lo malo que resulta el vicio de las drogas «Morfina o Veneno social» con Loios Januri y Noel Modison.

Precios: damas, niños y tertulia 5 centavos y caballeros 10 hasta las 6 y 30 y mayores 10 y niños y tertulia 5 centavos después.

Mañana: extraordinario programa a precios populares con «Escipión el Africano» y «El corsario negro».

BELGICA Y VIOLETA: ESTUPENDAS PELICULAS

Dos grandes producciones ofrece para hoy martes la empresa del popular cine sito en Egido y Corrales, pasando en todos los turnos la grandiosa producción por Edmund Lowe titulada «Los misterios de Londres», y completando su programa con la maravillosa producción por Ronald Colman titulada «El prisionero de Zenda». Mañana: «Guitarras y balas» por Jene Autry y «Las mujeres mandan» por Sara García y Alfredo del Diestro.

Al precio de 5 centavos para damas y niños en matinée y tanda ofrece para hoy la empresa de este cine familiar de Monte y Rastro un programa grandioso con dos magníficas producciones: «Calumnia» por Clive Brock que será pasada en todos los turnos, y como complemento la grandiosa producción por John Boles y Bárbara Stanwyck titulada «Madre» o «Stella Dallas».

Mañana: «El calvario de una esposa» por Consuelo Frank y «Honrarás a tus padres» por Victoria Blanco y René Cardona.

M.E.C.D. 2016

CRONICA HABANERA

CUMPLEAÑOS

Hoy celebra su cumpleaños la bella y encantadora señorita Olga R. Campa y Rivas, para la que tenemos un saludo.

La señorita Campa pasará su día en San Miguel de los Baños, al lado de sus familiares.

Felicidades.

EN EL YACHT.—Una fiesta lindísima se llevó a efecto el sábado último en el aristocrático Habana Yacht Club.

Fiesta de gala en honor de los socios y de sus familiares que congregó en aquellos hermosos dominios una extensa representación de nuestra sociedad.

En uno de los costados de la gran explanada, bajo los almendros, se situó la orquesta de los hermanos Le Batard que ejecutó el programa bailable.

Numerosos los parties que allí se reunían.

Citaremos con preferencia la mesa del Presidente de aquella aristocrática sociedad, doctor Miguel Antonio Riva con Mario Pedroso y señora Angela Herminia Armiñán, Carlitos Morales y señora María Teresa Collazo, Francisco García Gómez y señora Adelina Giscard, y la señorita Martha Mosquera.

Un party de honor.

El que ofrecía a un grupo numeroso de sus amistades la encantadora jeune fille Margarita Gastón que iba de compañera con el joven Manolo Bustamante.

Allí se reunían estas parejas:

Graciella Vianello y
Armando Salcedo
Madeleine Labarrere y
Raúl Portela
Martica Gutiérrez y
Jorge Mendoza
Antonina Alonso y
Pepe Fernández de Castro
Gloria Garmendía y
Luis Montalvo
Carmelina Barraqué y
Roberto de Cárdenas
Julie Abreu y
Emilio Azcárate
Mercedes del Valle y
Albert Harkness
Nena Ramírez Olivella y
Pepe Lezama
Martha de Arcos y
Alberto García Tuñón
Virginia Palicio y
Miguel Gastón
Carmelina Gastón y
Enrique Mazos
Bertha Gutiérrez y
José Montalvo
Beba Quevedo y
Bilín Gastón
Graciella Portuondo y
Jorge Alzugaray
Gisela García Espinosa y
Mario Franca
Lourdes del Valle y
Paco Cuadra
Anita del Valle y
Enrique Gastón
Nene Fowler y
Leandro de la Torriente
Josefina Delgado y
Billy Weste
Lalita Salazar y
Butty Montoulieu.

En otra mesa el ingeniero Jorge Luis Echarte y su distinguida esposa Minina Romero, con el doctor Julio A. de Arcos e Inés Romero.

Tres matrimonios jóvenes, Pedrito Mendieta y Yoyín O'Farrill, Alberto Belt y Bebita Alonso y Eduardo Suárez Rivas y Ofelia López Bosque.

Una petite table con Beba O'Farrill y Alfonsito Martínez Fonts y Albertina O'Farrill y el querido compañero Mario Castellanos.

El doctor Miguel Figueroa y señora María Teresa Miranda, el doctor Miguel de Marcos y señora Rosita Rivacoba y David Masnata y Aurora de Quesada.

Manuel A. Oliver y Nena Pujol de Oliver y Juan B. Surís y Ofelia Balaguer de Surís.

El Rector de la Universidad ingeniero José M. Cadenas y señora Carmen Giménez, con Oscar Fonts y señora Nancy Boullosa y Raúl Valdés Fauli y Eulalia Juncadella.

En otra mesa, el doctor Manuel Mencía y señora Petronila Gómez y el doctor Felipe Mencía y señora Zenaida Gutiérrez.

Tres parejitas distinguidas:

Elena Franca y
Alvaro Ledón
Lydia Lombard y
Frank Figueroa
Elena Alfonso y
Ernesto Fernández.

Un party con el doctor Ismael Goenaga y señora Armantina Pasalodos, Adolfo Argüelles y señora Cachita Fernández Roger, y Francisco Vianello y señora María Teresa Pedroso.

Los esposos Gustavo Suárez y Mignone Menéndez, con el doctor Agustín Reyes Gavilán y su esposa Carmita Pella, y la señorita Georgina Zayas Bazán y Manolín Alonso.

Luis del Valle y María Mendoza de del Valle, José Salazar y Lala Layné de Salazar, Maurice Labarrere y Henriette Le Mat de Labarrere y Eugenio Estrada y Luisa Laborde de Estrada.

En una petite table Bertha Ferrer y Orlando Pujol, y María Tomé y Orlando Santamaría.

Sally Ann Rosenthall y Chepe Barraqué y Helen Dorf y Pedro Mena.

Lorenzo Lamadrid y Carmen Freyre de Lamadrid, con Fausto Menocal y Ofelia Brito de Menocal.

Lucy Whitehouse y Leopoldo de Golcoechea, Lolín Hernández y Frank Senior y Gina Arango y Paul Mendoza.

Maita Labarrere y Fili Sánchez.

En otra mesa, Esther María Porta y Jorge Echarte, Olga de la Guardia y Oscar Alonso Jr.

Los esposos Oscar Alonso y Blanca Soler, en otra mesa.

Y, finalmente, una mesita con la lindísima Gloria Mencía y el doctor Nicolás Pérez Stable y la encantadora Adelaida Pérez Stable y el doctor Urbano Godoy.

UN ACONTECIMIENTO ARTISTICO.—El recital concierto que para mañana, miércoles, nos anuncia la señorita Rosa Amelia Rodríguez Cáceres promete resultar un acontecimiento artístico.

Se celebrará a las cinco de la tarde, en la Sala Espadero, del Conservatorio Nacional, con un programa pleno de interés, combinado por la exquisita recitadora.

Canto, poesía, baile y otros alicientes se reúnen en ese programa, sin que falte la nota humorística a cargo de Gaspar Betancourt y Félix B. Caignet.

INTERESANTE EXPOSICION. — En la Escuela Normal de Kindergarten en el Vedado quedó inaugurada ayer tarde una interesante exposición

Trátase de los trabajos confeccionados en el Cursillo Oficial de Corte y Costura dirigido por la inspectora Auxiliar Angélica Fernández y Barroso viuda de Sánchez.

Con la asistencia de distinguidos elementos de la Secretaría de Educación de nuestra sociedad se llevó a cabo dicha apertura tomando parte en el programa el señor Secretario de Educación, doctor Fernando Sirgo, el señor Superintendente Provincial de Escuelas de la Habana, doctora Celia Hernández y la señora Ana María Borrero.

Felicitamos a la señora viuda de Sánchez y a sus alumnas por el magnífico éxito que obtuvo dicha exposición.

LA FUNCION BENEFICA DE MAÑANA.—En el teatro Auditorium como hemos anunciado se celebrará mañana miércoles la función benéfica para recaudar fondos con destino a la Creche Habana Nueva.

Esta función, llamada a obtener un éxito completo, viene siendo organizada por distinguidas damas de nuestra sociedad y dará comienzo a las cinco de la tarde.

He aquí el programa:

Primera parte:

1. Número de Música, por la Banda Infantil de la Casa de Beneficencia, cedida amablemente por el Director, doctor Julio C. Portela. 2 Noticiario «Fox». 3. La Marcha del Tiempo. 4.—«La Primavera», por 30 niñitos de la Creche Habana Nueva. Decorado floral de la Casa Trías 5. El zapateo, bailado por Ordelina Marrero y Zoe Pedraza, niñas de la Creche Habana Nueva. 6. a) El Conejito del Bosque. b) Dos canciones. c) Número de baile. Por la Shirley Temple Cubana, Myrna Vilier. 7. Rifa. Los números bailables son dirigidos por el maestro Modestín Morales.

Segunda parte:

8. Números por la cantoría de Niños de la Casa de Beneficencia, dirigida por la señora María Muñoz de Quevedo. a) Ave Verum Corpus Joaquín Despres; b) canción de Cuna de Brahms; c) En mi rancho bonito de Rivera Baz; d) Himno Nacional. 9 Cartones en colores de Walt Disney a) El pequeño Hiawatha. b) Invenciones Modernas. 10. La exquisita película de Grace Moore «Una noche de amor»

En el intermedio se verificará la rifa de un vestido del afamado modisto Moryss.

TEMPORADISTAS.—El sábado último, partieron rumbo a San Miguel de los Baños, donde se proponen permanecer una temporada, el doctor Joaquín Viñals y su bella y distinguida esposa Mercy Taquechel, tan estimados en nuestra sociedad.

A bordo del «Florida» embarcaron rumbo a Miami, el domingo último, la gentil señora Nenita Rodríguez, esposa del señor José Luis Rodríguez.

Con ella iba la señorita Raquel Jaquet.

Una grata temporada les deseamos.

DR. FIDEL NUÑEZ CARRION

Especialista en enfermedades de la la. infancia

Ex-asistente del Profesor A. B. Marfán, durante 4 años en París

CONSULTAS DE 9 a 11 a. m.
Exclusivamente niños menores de dos años
Calle I No. 201 esq. a 11
Tfno. F-3738
Vedado

DEL MIRAMAR YACHT CLUB.—Muy brillante y lucida resultó la fiesta del sábado en el Miramar Yacht Club, que con tanto acierto preside el doctor Eduardo C. Betancourt.

Se llevó a efecto en el bellísimo skating ring que lució una iluminación esplendorosa.

La Orquesta de los Hermanos Castro, tan aplaudida siempre, ejecutó el programa bailable hasta bien entrada la madrugada.

He aquí una relación de los parties.

Dr. José María Hernández Pérez y señora Teté Aquino de Hernández Pérez, Dr. José G. Tremols y señora Nena Jiménez de Tremols, Luis Juncadella y señora Florita Montoro de Juncadella.

Armando Iglesias del Castillo y señora Moraima Bécquer de Iglesias, Octavio Jordán y señorita Carmelina Alonso, Luis Duthil y señorita Siomara Martín, Manolo Sánchez y señorita Olga de Moya.

Señorita Lydia Martín e Isaías Quintana.

Señorita Carmelina Lluria y Gerardo Forrest.

Señorita María J. Lluria y Jaime Forrest.

Ignacio Martínez Ibor y señora Lilita Montero de Martínez Ibor.

Señorita Lourdes Fernández y Raúl López Castillo, señorita Miriam Cortés y Alberto Almasqué Jr., señorita Sarah Vanderbilt y Rolando Fernández Veiga, señorita Dorita Castellanos y Pepe Garmendia, señorita Emma Fernández Veiga y Monín Caballero.

Ramón Cortés y señora Mina Medina de Cortés.

Sra. de Villamil y Sra. de Vallejo.

Antonio Galofre y señora Cecilia Bowman de Galofre.

Ramón García y señora Enriqueta Martínez de García.

Dr. José A. Prieto y señora Mirtha Llorens de Prieto.

Carlos Miguel de Sena Jr. y señorita Silvia Gómez.

Dr. Angélico Peláez y señora Lydia Santana de Peláez, Dr. Mario Robau y señora Irmenia Martín de Robau, señorita Dora Luisa Robau, Mario Robau Jr., señorita Irmenia Robau, José L. Robau Jr.

Antonio Rousseau y señora Gela de Rousseau, Dr. Domingo Romeu y Jane Gardner de Romeu, Alejandro Fernández y señora Antonia Pérez Benitoa de Fernández, señora de Beunza, Sra. de Costo, Sra. Carmen Pérez Benitoa.

Dr. Juan Acosta Recio y señora Teté Acosta de Recio, Miguel Santos y señora Consuelo Fernández de Santos, Juan R. Medina y señora María Martínez de Medina.

José María Franco e Isolina Illás de Franco, con Roberto Franco y José M. Franco, Jr.

Dr. Joaquín Demestre y señora Julia Perera de Demestre, Berta Demestre y Guillermo Miyares y Julita Demestre y Carlos Enseñat.

Rodolfo Martínez Prieto y señora Carmelina S. de Martínez Prieto.

Dr. Luis Rodríguez Baz, señora Herminia Delgado, doctor Enrique Anglada, señora Ofelia André, José M. Ravena, señora Alica Morales.

Dr. Mario E. Pereira y señora Mayuya Hidalgo de Pereira, Tuti Lorenz y Andrés Delgado, Raquel Armantó y Fernando Subirats, Eugenio Pereira y Héctor Viera, Nenecita Pereira y Jorge Alonso.

Señorita Menchu O'Shea y Tony Rousseau, señorita Alice Brandon y René Loyola, señorita María E. Romeu y Enrique Pascual.

Dr. Armando P. Moré y señora Beba de la Barrera de Moré.

Tomás Casuso y Silvia Usátegui, Francisco Fránquiz y Olga Beunza, Manuel A. Fraga y Lillian Santos, Manolo Vega y Margarita O'Shea.

Joe Hidalgo y señorita Sara Jordán.

Raúl Aldrey y señora doctor Orlando Castellanos, señorita Elvia Aldrey.

Señora Emma S. de Quílez, Olga Quílez y Andrés Bacarisse.

Bebo Foyo y Alicia Arroyo, Yuyo del Valle y Mario T. Palacio, Mario Arroyo y Gloria Rasco.

Sandalio Callejo y señora, Mr. y Mrs. Max Birnbaum.

Facundo de la Rosa y señora Rosita América Fernández de la Rosa.

Luis Losa y señora Margarita Carrillo de Losa, Mercedes Ilde Carrillo, Georgina Losa, Edgardo Losa, Daisy Losa.

Señorita Elsie Corbera y doctor Mario Madrón, señora Silvia Rivas de la Torre y doctor Manuel de la Torre.

Señorita María Luisa Dueñas y Ernesto Muzaurrieta, Daisy Sosa y Francisco Herrera, Adriana Herrera y Víctor Agostini.

Rafael A. Comdom y señora Aurora Sastre de Comdom, Eva Sastre y Augusto Comdom Sastre.

Manuel A. Ramos y señora Carmen C. de Ramos, Miguel Cutillas y señora Margot Menocal de Cutillas, Miguel González y señora Margot Sauri de González.

Dr. Benito Costo y señora; Sra. de Pérez Benitoa, señorita Fela Pérez Benitoa y Pichín Larraz, señorita Georgina Costo y Alfredo León.

Antonio Vázquez y señorita Angela García, Julio Gardono y señorita Terina García.

Señora Angelita Dumás de la Solana, señorita Margarita Dumás, doctor Severino de la Solana, Nicolás G. Loyola.

Doctor Aurelio Espinosa y señora Josefina Díaz de Espinosa.

Salvador Cancio Peña y señora de Cancio Peña, señorita Gloria Cancio Peña y Mario Fernández Tabernilla.

Señorita Ofelia Camaraza y Eduardo Salar, señorita Alicia Villamil y Mariano Vallejo Jr.

Señora Consuelo C. Miró de Corbera, Evangelina López de Palacio, Minita Rasco de Rasco, Hortensia Márquez de Arroyo.

OPERADA.—En la gran clínica Cardona en la calle diecisiete se encuentra recluida a consecuencia de una difícil intervención quirúrgica la señora Celia Martínez de Alvarado.

Dicha operación la practicó el doctor Rodríguez Díaz, con éxito satisfactorio.

(Continúa en la página ONCE)

LE ROBO EL DINERO

Dolores del Monte García, vecina de Vives, denunció en la Quinta Estación, que su sirviente que sólo conoce por Hilario le sustrajo del escaparate 150 pesos, desapareciendo.

Líbrese del estreñimiento

sin arriesgar los efectos de purgantes drásticos

Siéntase saludable, despejado, dinámico

Cuando siente la cabeza pesada y cansado el cuerpo; cuando está desganado, nervioso, sin apetito, no exagere sus preocupaciones hasta enfermarse de veras—ni, con la intención de atenderse, tome tampoco "*cualquier*" purgante, pues podría resultarle más perjudicial que beneficioso.

Lo que usted necesita es simplemente despejar el intestino grueso porque, estando obstruído, entorpece el funcionamiento de todo el organismo. Lo que haría su propio médico, puede hacerlo usted: ayudarse con una preparación vegetal, inofensiva pero eficaz, para eliminar todo desperdicio tóxico. Con tomarse al acostarse dos píldoras de Brandreth,—que son puramente vegetales—usted se levantará muy aliviado. Notará el despertar de nuevas energías, se sentirá en mejor disposición—cumplirá mejor sus tareas—y disfrutará más plenamente las cosas gratas de la vida.

No demore en tomar las Píldoras de Brandreth. Tienen que ser un producto de confianza cuando miles y miles de personas las toman. Es un remedio favorito en la mayoría de los países del mundo. Siempre que sienta la más leve indisposición—pesadez o desgano, o note que le salen barritos o que su piel se marchita, tome Píldoras de Brandreth—y no se preocupe más. Las venden las buenas farmacias. No admita sustitutos.

COLD SPRING FARM INN
Hotel moderno en STAMFORD, N.Y.
MONTAÑAS CATSKILL (2,000 pies de altura)
Clima frío delicioso—piscina de natación—tennis—golf—equitación—paseos pintorescos.
Cuartos cómodos con calefacción—comida excelente con Chef del Sur—precios módicos
Administración personal de los propietarios
LOS QUE VIVEN CERCA DEL MAR DEBEN VERANEAR EN LAS MONTAÑAS

TRES REPRESENTANTES DE LOS DETALLISTAS DE VIVERES IRAN AL CONGRESO DE CARDENAS

La reunión está llamada a tener mucha importancia. Se hace intensa labor en beneficio de los asociados. Será ofrecido un homenaje a Blanco Herrera. Otras noticias

Celebró sesión la Junta Directiva de la Asociación de Detallistas de Víveres Unidos, en su local social de la calle de Chacón No. 25, bajo la presidencia del señor Jesús C. Portela, actuando de Secretario el señor Ramón López, asistido del Jefe de la Oficinas señor Alfonso de Juan, con la asistencia de los Vice-Presidentes señores José R. Gómez y Vicente Puig y Puig; el Tesorero, Vice-Secretario y Vocal Nato, señores Segundo Formoso, Francisco Formoso y José Busto Fernández, y los Vocales señores Benigno Somoza, Isidoro Muñoz, Joaquín Suárez, Agustín Pérez, Enrique Pérez Martínez, Jesús Gil, Antonio Quelpo, Antonio F. Iglesia, Celestino Pérez, Manuel Miramontes, Fernando Menéndez, José Cavedes y Leonardo Castillo. De los asuntos tratados y acuerdos adoptados, se nos entregó la información siguiente:

«El Presidente declaró constituída la Junta, ordenando la lectura de la convocatoria y orden del día, que fueron aprobadas.»

«El Secretario leyó seguidamente el acta de la sesión anterior, y una vez concluída, se le impartió la aprobación por unanimidad.»

«El señor Presidente dió a conocer el fallecimiento de los señores Pedro Político del asociado fundador señor Demetrio Menéndez y de un hijo del también asociado señor Manuel González así como el de la señora del ex-Secretario de la Comisión de Propaganda señor Manuel Díaz, y la Junta, en señal de condolencia, guardó silencio un instante, puesta de pie, y se tomó el acuerdo de enviar a cada uno de los familiares el más sentido pésame.»

«Siguiendo la orden del día, se dió lectura al informe de Tesorería, que contiene el balance de las operaciones sociales correspondientes al pasado mes de junio, al cual, concedido su detalle, se le impartió la aprobación correspondiente.»

«Inmediatamente se procedió a dar lectura al informe de Secretaría, que contiene todos los trabajos, gestiones y servicios prestados a los asociados en el mismo mes de junio, siendo aprobado.»

«Le tocó el turno de la lectura al informe de la Comisión de Propaganda, donde detalla todos los trabajos realizados durante el mismo mes, proponiendo el alta de muchos asociados de número y la aceptación de contratos para anuncios en el Boletín Oficial; todos los cuales fueron aprobados. Hace varias recomendaciones para que se tomen acuerdos para la mejor organización de los servicios y que éstos respondan a la propaganda que realizan cerca de los detallistas no asociados, así como da a conocer la forma en que se ha de repartir la cantidad puesta a la disposición de la Comisión, para otorgar premios a los asociados que se destaquen en la propaganda, haciendo el mayor número de inscripciones de asociados. Todo el informe fué aprobado, celebrándose la actuación de la Comisión, que no desmaya un sólo momento en la campaña emprendida para el auge social, afiliando al mayor número posible de detallistas.»

«El señor Presidente informó de todos los asuntos en que intervino desde la celebración de la última sesión de esta Directiva, entre los que figuran: la celebración del Homenaje al Gobierno y pueblo de los Estados Unidos de América; sobre el precio y forma de venta del jabón a los detallistas y éstos al público; referente a la interpretación que debe darse a la Ley de Ocho Horas con respecto a los que figuren como socios industriales o socios gerentes o capitalistas; y otros muchos asuntos que ocuparían mucho espacio; por lo cual la Junta celebró su actuación y lo felicitó por su actividad desplegada en tratar los problemas que se refieran a los comerciantes representados por la Colectividad.»

«Se tomó el acuerdo de darle las más expresivas gracias al caballeroso industrial, señor Julio Blanco Herrera, Presidente de la Cervecería «La Tropical», por la atención que le dispensó al señor Portela, Presidente General, al recomendarle la resolución de un asunto de un asociado, cuyo resultado por las gestiones del referido industrial fué favorable al detallista.»

«Se encargó a la Comisión de Inteligencia Comercial, que medie en un problema que confronta un detallista, y procure resolverlo de la mejor manera que beneficie los intereses de este comerciante.»

«En la lectura de la correspondencia, que fué numerosa, se acordó la correspondiente contestación a cada una de las cartas leídas, las cuales serán redactadas y enviadas por la Secretaría social.»

«Se tomó el acuerdo de que concurran tres miembros de la Directiva al Congreso que en Cárdenas ha de celebrar la Federación Nacional de Detallistas en el próximo mes de agosto.»

«Se acordó tomar los cubiertos para el Banquete-Homenaje que se le tributará a Don Julio Blanco Herrera, por el Centro Montañés de esta Capital, en la Cervecería «La Tropical».

«Terminados los asuntos o tratar, el señor Presidente dió por terminado el acto, dando las gracias a todos por su asistencia.»

EL ALCOHOL DE LAS FAMILIAS
ALCO ELITE
PRODUCTO - ARECHABALA

TENIA COLICO NEFRITICO

Cárdenas. Padecí quince años del estómago y los riñones. El bicarbonato lo compraba por libras, porque después de las comidas tenía mucha llenura, malestar y eruptos, indigestiones y fiebre, lo que me privaba de comer muchas cosas. Hace dos años se me presentó un dolor de estómago que me corría hacia el lado derecho. Los vómitos me duraban 8 horas. Cada 2 ó 3 meses me repetía eso, hasta que hace 11 meses y medio me dió un dolor horrible acompañado de vómitos y fiebre, el cual me duró 12 horas. Vino el médico, me puso una inyección y me recetó la Anticalculina Ebrey, pues me dijo que yo tenía cólico nefrítico. Siempre tengo la Anticalculina Ebrey en casa y desde que la tomo no he vuelto a sentir ese dolor y ahora como de todo. El médico que me recetó la Anticalculina Ebrey se llama Dr. Francisco de la Torre».—**Aurelia Romero.**

Anticalculina EBREY

Anticalculina Ebrey es un remedio eficaz, científico, que ha establecido su reputación durante más de un cuarto de siglo. Cuando los riñones necesitan atención el pronto uso de Anticalculina Ebrey ayuda a poner fin a los sufrimientos. Ningún otro remedio para los riñones tiene un record más convincente y su éxito ha sido comprobado en clínicas y hospitales en el tratamiento de irregularidades de los riñones y vejiga, dolor de espalda, reumáticos, exceso de ácido úrico, lumbago y síntomas mortificantes que hacen necesario el uso de un buen diurético de los riñones. Las primeras dosis de Anticalculina Ebrey traen marcado alivio. Haga un ensayo hoy mismo.

ABURRIDA

Dulce María León Hernandez, de 58 años y vecina de Luyanó 162, fué asistida en el Cuarto Centro de Socorro de grave intoxicación, que se produjo en su domicilio al ingerir un pomo de tinta rápida con animo de privarse de la vida.

LO AGREDIO EL ENCARGADO

Salvador García Martínez, de 44 años y vecino de Delicias 35, fué asistido en el Cuarto Centro de Socorro de lesiones leves, que le produjo el encargado de la casa donde reside.

EL POR QUE LOS DIENTES POSTIZOS TIENEN MAL OLOR

¡Millones de víctimas sufren sin saberlo!

Usted no nota el olor de sus planchas o sus puentes—pero los demás sí notan! Los dentistas lo llaman "olor de dientes postizos" y constituye un problema serio. El olor procede de un sarro mucoso que se acumula en las planchas y los puentes. Esta acumulación es casi invisible—pero puede hacer tan desagradable el aliento que nuestras amistades se consternan. Sirve de medio de cultivo a bacterias putrefaciente que infectan los demás dientes, afectan la salud y nos hacen infelices.

El cepillarlos del modo corriente no basta para desprender esta acumulación de las planchas y los puentes—no basta para protegernos del "olor de dientes postizos." ¡Pero pruebe el POLIDENT! No sólo limpia—sino que *purifica* las dentaduras y los puentes sin necesidad de cepillarlos. Desprende enteramente la acumulación, el sarro, las manchas y el olor—los disuelve y deja las planchas desodoradas y limpias como si fuesen nuevas.

Le deja el aliento más puro, la boca se siente más limpia—y las planchas lucen mejor y duran más. El POLIDENT goza de la aprobación de dentistas e higienistas y de los millares de personas encantadas con su uso. Una lata dura semanas enteras y no cuesta más que 35 centavos en todas las farmacias.

POLIDENT
Limpia y purifica como por encanto
Ponga la plancha o el puente en medio vaso de agua. Añádale un poco de POLIDENT. Déjense allí de 10 a 15 minutos—enjuáguense—¡y quedarán limpios y purificados—listos para volverse a poner!

Previene el "olor de dientes postizos"

P.E.C.D. 2016

SOCIEDADES ESPAÑOLAS

EL HOMENAJE TRANSFERIDO POR LOS MONTAÑESES TENDRA EFECTO EL DIA 14 DEL PROXIMO AGOSTO

Nuestro estimado amigo Isidoro Riguero y Moral, secretario de la comisión organizadora del homenaje a D. Julio Blanco Herrera, nos comunica que dicha comisión ha señalado la fecha del 14 de agosto próximo, en los jardines de La Tropical, para celebrar ese grandioso acto en honor de Don Julio, cerrando así con broche de oro, los actos oficiales que la citada empresa ha venido celebrando con motivo de sus Bodas de Oro.

Siguen recibiéndose numerosas adhesiones y mucha cooperación para el homenaje a Don Julio, cuyo acto promete resultar de gran trascendencia social.

A continuación detallamos las últimas adhesiones:

Man el AdelToro ucmf

Manuel A. del Toro; Salvador de la Cueva, José Mujica, de Sancti-Spíritus; Antonio Suárez y Ramón Fernández, de El Perico; Juan Ganglar; Feliciano Villalba; José Rodríguez, Luis G. Moré; Felipe Ugando; Leonardo Colorado; Avelino Iglesias, de Cárdenas; Gaspar Nazábal, de Guanajay; José Revuelta; Antonio Ma. Bilbao de Aguacate; José García Viñas, de Colón; Cayetano García Lago, presidente del «Centro Gallego»; Manuel Alonso, de Batabanó; Club Cosmopolita; Elpidio Marrero de Unión de Reyes; Sociedad El Pilar; Sociedad de Conductores de Carros y Camiones de La Habana; Marcos A. Añí, de El Perico; Manuel Gómez, deSanta Cara; Asociación depresentantes del Comercio; N. Gelats y Cía.; Peláez, Pires y Cía., de Caibarién; Ramón Blanco Herrera y Lorenzo Mijares.

Se reciben adhesiones por el teléfono M-7123 y en Prado 110, altos, oficinas del Centro oMntañés.

EN UNA FIESTA SENCILLA Y AMENA HARA ENTREGA DE PREMIOS EL CENTRO GALLEGO A NUMEROSOS ALUMNOS

La Comisión de Fiestas de la Sección de Cultura del «Centro Gallego», que integran los señores José Menán Hortas, José Ramudo Chao, Antonio Varela Ramos y Manuel González Rodríguez, se reunió con la de la Sección de Bellas Artes, compuesta por los vocales de la misma señores Manuel Suárez Gonzalez, José Peña Pita y Manuel Pan Castro, para ultimar el programa de la fiesta de reparto de premios a los alumnos del plantel «Concepción Arenal» y de la Academia de Bellas Artes que, como hemos anunciado, tendrá efecto el próximo domingo 24, en los regios salones de la Sociedad, dando comienzo a las nueve de la mañana.

Según se nos informa, se ha confeccionado un programa sencillo y ameno, cuya publicación está pendiente del resultado de cierta gestión oficial, el que daremos a conocer in, tegro tan pronto llegue a nuestro poder. Debemos advertir, para conocimiento de sus muchos admiradores y paisanos, que el acostumbrado discurso que en casos idénticos llevó a la tribuna del Centro Gallego a tantas figuras ilustres de la oratoria cubana, sigue estando a cargo del eminente Jesuita R. P. Rubinos, Catedrático de Literatura del Colegio de Belén.

UN MODELO EN SU CLASE HABRA DE SER EL PABELLON DESTINADO A LA MUJER Y EL NIÑO EN LA QTA. COVADONGA

Cuando la mujer se incorporó a las filas sociales del «Centro Asturiano» se le destinaron tres pabellones modernos, uno de ellos, «Inclán», el dedicado antes a pensionistas y utilizado ahora para los servicios de maternidad y cirugía; los otros dos «Antonio Suárez» y «Varona», dedicados a medicina general y especialidades, sin una división en unidades clincas exactas, aunque sí diferenciadas.

Y a partir de entonces, fué idea fija de la colectividad el proveer al servicio a la Mujer de un lugar adecuado en comodidad, amplitud y separación de servicios. Surgió en el año pasado el plan de obras que se está ejecutando, y ya hoy se esta procediendo a la adaptación del más moderno pabellón de la Casa de Salud «Covadonga», el denominado «Simón Corral», ampliándolo más aún a fin de dotarlo de salas de operaciones y sus anexos.

Habra, pues, salas independientes dedicadas a medicina general, ginecologia, partos, curas, visitas, consultas, varias salas para operaciones , éstas con aire acondicionado y puertas foto-eléctricas de manera que en las mismas haya una temperatura constante, seca, higiénica, y para penetrar en ellas no sea necesario tocar, con la indumentaria aséptica, puerta alguna, ya que al penetrar en el campo luminoso se abren automáticamente.

Y la especialidad del Niño será situada en una sala especial también de dicho pabellón, construída de acuerdo con los cánones que la ciencia señala; y sabiendo la peculiaridad de las dolencias infantiles y las varias facetas que debe abarcar el tratamiento de ellas, este servicio habrá de tener cardinal importancia.

En esta forma tan cabal, tan apreciable, el Centro Asturiano transforma servicios, como si la actual Directiva estuviera dotada de algún mágico poder, para que el Sanatorio «Covadonga» pueda seguir dentro de su actual magnitud, siendo señalado como una entidad nosocomial de primera clase.

FARMACIA DROGUERIA TAQUECHEL
Obispo 27 TELEFONOS M 7674 7675
DE TURNO LOS VIERNES

LA ALBUMINA
se cura con
ELIXIR DE FUSCHINA ARISTA
De venta en Farmacias

FARMACIA DROGUERIA DE "JOHNSON"
DE TURNO LOS LUNES
obispo Nº 30 TELEFONO-A-2129.

LA MAYOR
35 EDIFICIOS
700 EMPLEADOS
SARRÁ
DROGUERIA
A-8026 A-3641
ABIERTA TODOS LOS DIAS
TODA LA NOCHE LOS MARTES

FARMACIAS DE TURNO HOY MARTES

DESDE BAHIA A PASEO DE MARTI (PRADO)

Calle y No.	Teléf.
Tte. Rey No. 41	A-8026
Mercaderes No. 29½	M-8755
Compostela No. 163	A-5501
Animas No. 1	M-5557
Tejadillo No. 38	M-1120
DESDE PASEO DE MARTI (PRADO) A PADRE VARELA (BELASCOAIN)	
Manrique No. 7	M-4231
Reina y Manrique	M-1229
San Lázaro No. 203	M-4268
Escobar y Virtudes	M-5020
Consulado y Colón	M-4640
S. Nicolás y Rayo	M-1080
S. Miguel y Lealtad	U-6743
Monte No. 172	M-4148
Corrales y Cienfuegos	A-7836
Aguila y Barcelona	M-4517
Vives No. 139	M-9976
Salud y Gervasio	M-5410
Neptuno No. 59	M-4170
Virtudes No. 16	M-2737
DE P. VARELA (BELASCOAIN) A AVE. DE MENOCAL (INFANTA)	
Infanta y Concordia	U-7070
Infanta y Estrella	U-6668
Carlos III y Oquendo	U-6830
Concordia y Oquendo	U-6841
Monte 485	M-4128
Príncipe 19	U-7097
San José 122	U-2507
VEDADO	
17 entre J. e Y	F-6092
15 y 12	F-6193
Calzada y 10	F-6262
23 No. 257	F-4044
Zapata y B	F-6007
VIBORA	
10 de Oct. 444 y Chaple	I-7700
10 de Oct. 1310	I-5067
Carretera de Managua	I-5342
S. Francisco y Lawton	X-2326
S. Catalina y Luz Caballero	I-7474
16 y Tejar, Lawton	X-2318
JESUS DEL MONTE Y SANTOS SUAREZ	
10 de Oct. y Municipio	X-1717
General Lee 122, esq. a Durege	I-3900
10 de Oct. y Sta. Emilia	I-7576
S. Leonardo y Flores	I-7466
LUYANO	
Fábrica y Herrera 54	X-1466
Rosa Enríquez No. 50	X-2333
CERRO	
Calzada del Cerro 599	M-5113
Churruca 16	I-7440
Florencia y S. Quintín	I-7485

Este grupo deberá prestar servicio público todo el día y la noche de los domingos siguientes:

Enero 9, Febrero 20, Abril 3, Mayo 15, Junio 26, Agosto 7, Septiembre 18, Octubre 30, Diciembre 11.

Estos turnos han sido acordados en cumplimiento de lo dispuesto en el Artículo VI del Decreto-Ley 2604 de 1 de noviembre de 1934.

A DIARIO SE RECIBEN CARTAS DE GRATITUD EN EL DEPENDIENTES

Quedan complacidos los socios cuando utilizan los servicios de «La Purísima Concepción», de la Asociación de Dependientes del Comercio. Así lo acreditan las líneas que siguen:

«Sr. Avelino González, Presidente de la Asociación de Dependientes del Comercio de La Habana. Muy distinguido señor: Me permito molestar su atención para significarle lo agradecido que estoy de usted por su acierto en escoger para nuestro Centro, profesionales tan competentes y amables como el doctor Mario Dehogues.

Afectado por una peligrosa enfermedad cardiaca, que me puso a las puertas de la muerte, fuí a consultar al doctor Dehogues por vez primera, y gracias a su rápido y certero diagnóstico y a las bondades del tratamiento que me impuso, puedo hoy escribirle estas lineas de agradecimiento ya completamente restablecido. Debo significarle, asimismo, mi entera complacencia por el servicio y atención esmeradas que recibí durante mi estancia en la Casa de Salud. De usted muy atentamente, (Fdo). Juan Peyre Bajac. inscripción número 375,046 S|c Santos Suárez 12.

SAN LORENZO DE ARBOL Y SU COMARCA CELEBRA UN ALMUERZO EL DIA 30

En las frecuentes reuniones que en estos dias han venido celebrando los directivos de la sociedad «San Lorenzo de Arbol y su Comarca» han ultimado todos los detalles para la celebración de un gran almuerzo de confraternidad con el que la sociedad obsequiará a sus asociados y asociadas.

El domingo 31 de julio es el día señalado para este almuerzo el cual ha de constituir un verdadero acontecimiento dentro de la colonia gallega.

El lugar escogido para dicho acto es el salón «Trimalta» de los poéticos jardines de La Polar. Una conocida orquesta amenizará el almuerzo; y la parte bailable dará comienzo a las tres de la tarde, con un sugestivo programa.

MATINEE MAÑANA EN LA ENTIDAD CANARIA

Aumenta el entusiasmo entre la juventud bailadora por asistir mañana, miércoles, a la segunda fiesta bailable que está preparando la Sección de Recreo y Adorno de la institución canaria, la que está llevando a cabo la adaptación, adorno e iluminación de todos los salones sociales y de la amplia y fresca terraza. A diario concurre a la secretaría de la Asociación Canaria, Prado y Neptuno, un buen número de bellas damas y damitas solicitando su invitación, debido a que es requisito ndispensable para tener acceso al baile.

Los conjuntos musicales que amenizarán todos los recibos bailables de la temporada de verano son: la orquesta de Belisario López y el septeto «Gloria Matancera».

ACTOS PARA HOY

CENTRO DE DEPENDIENTES: Junta ordinaria de Directiva por la noche en los propios salones sociales, para la cual cita el secretario general, señor César García Toledo.

COMITE PROGRESISTA DEL CENTRO ASTURIANO: Junta del Ejecutivo por la noche en Reina 3, altos, para la cual cita con gran interés el secretario, señor Nicolás Fernández.

PARTIDO POPULAR DEL CENTRO ASTURIANO: Sesión trascendental del Ejecutivo por la noche en Egido número 2, altos. Cita con sumo interés el secretario de correspondencia, doctor Ramón Infiesta Bages.

NATURALES DEL CONCEJO DE BOAL: Junta de Propaganda por la noche en el Centro Asturiano. Cita el secretario señor Jesús Castrillón García.

AGRUPACION ARTISTICA GALLEGA: Junta general de asociados por la noche en Zulueta 46, altos. Cita el secretario, señor Arturo Montó.

FIESTAS PROXIMAS

PARTIDO JUDICIAL DE ARZUA: Banquete en honor de sus asociados el domingo a la 1 de la tarde en los jardines de la Cervecería Polar.

CERVECERIA «LA TROPICAL»: Banquete-cincuentenario el sábado 23 a la 1 p.m. en sus propios jardines de Puentes Grandes. Dicho acto lo ofrece la empresa a sus accionistas, directores, empleados, vendedores y agentes.

CLUB CHANTADA Y SU PARTIDO: Banquete social el domingo a la una de la tarde en la finca «Las Piedras», San Francisco de Paula.

HIJOS DEL AYUNTAMIENTO DE LA ESTRADA: Banquete de confraternidad colectiva el domingo a la 1 p.m. en los jardines de la Cervecería Polar.

UNION TRIVIESO: Banquete en honor de sus asociados el doming a la 1 p.m. en el Deportivo Asturias.

LICEO DE MEDINA: Brillante baile el domingo por la noche en sus salones de 23 esquina a D, Vedado, amenizado por Emilio Parada y la Gloria Matancera. Los caballeros pagarán 20 centavos.

CLUB DEPORTIVO CARMELO: Magnífico baile el domingo por la noche en su espléndida terraza de Línea y 18, Vedado, amenizado por la orquesta Mojica y el Quinteto Tomé. Caballeros, 20 centavos.

ASOCIACION CANARIA: Recibo bailable el miércoles 20 por la noche, amenizado por Belisario López y la Gloria Matancera.

EL SR. DE LA CONCEPCION CAMBIARA IMPRESIONES HOY CON LOS POPULARES

Para hoy martes, a las 8 y media de la noche, está citado el Ejecutivo del Partido Popular de Socios del Centro Asturiano», cuyos salones radican en Egido No. 2.

Dicha Junta la presidirá el señor José R. de la Concepción, primer vicepresidente, en sustitución del doctor Serafín García del Cueto, que se halla en New York.

En esta reunión se tratarán asuntos de gran trascendencia relacionados con el Centro Asturiano; por tanto, se proponen asistir los 17 vocales que representan al Partido en la Junta Directiva, y con los cuales el señor de la Concepción quiere tener un cambio de impresiones antes de comenzar la junta

Se observa positivo entusiasmo entre los populares por acercarse el período electoral, al que los dirigentes del Partido piensan imprimir vigoroso desenvolvimiento a fin de que los populares trunfen en toda la línea.

LA FUERZA DE LA VERDAD SE IMPONE, DICEN VARIOS MIEMBROS DEL B. GALLEGO

Sin que nos interese en lo más mínimo calorizar polémicas, publicamos el siguiente escrito, cuya inserción nos ruegan valiosos elementos pertenecientes a «Renovación Social» del Banco Gallego:

«El pasado domingo, día 17, tuvo efecto la Junta General de Accionistas que para esa fecha había convocado la Caja de Ahorros y Banco Gallego, S. A.

«En el transcurso de dicha reunión pudo delinearse claramente la potencialidad de los principios que animan y sustentan los integrantes de «Renovación Social», y a la vez demostrar públicamente la integridad y absoluta pureza de procedimientos que los impele a querer participar, de una manera directa en el desenvolvimiento de esta entidad.

«La fortaleza de la verdad, valladar incomensurable que los mal intencionados no pueden salvar, enarbolada por «Renovación Social» en la voz de sus componentes, se impuso, y así se vieron caer uno a uno todos los errores, que contenía la Memoria correspondiente a esta fecha, llegando la actuación de «Renovación Social» al máximum de la eficiencia cuando logró la anulación de de «distribución de útilidades», cuyos visos de ilegalidad contravenía manifiestamente el actual Reglamento Social, a pesar de las «maromas» que en defensa de dicha «distribución de utilidades» realizaron algunos señores Consejeros, personas estas de las que, por la actitud asumida, lo único que se puede pensar es que tratan de realizar actos ilegales para llevar a la sociedad al estado de postración economica en que hace años se encontrba.

«Nos sentimos satisfechos; la mayoría de los accionistas que concurrieron a la Junta marcharon acordes con nuestros postulados allí expuestos, causándonos gran placer el apreciar que esa mayoría que nos alentó con sus palabras y con sus aplausos la integraban las personas sensatas que concurren a esas reuniones impulsadas por el sano espíritu que la defensa de los intereses propios les inspira.

«No queremos desaprovechar la ocasión para recordar a los señores accionistas la conveniencia de asistir a esas Juntas Generales para que por sí mismos, sin que nadie les cuente, sepan quiénes son las personas que con verdadera integridad, desinterés y alteza de miras laboran por el mejoramiento de la Institución. Recordamos esto porque pudimos percibir el acaparamiento de un gran número de votos por poder en personal cuya actuación en la Junta mencionada dejó mucho que desear, y tenemos la seguridad de que esa actuación no estaría muy acorde con el criterio de las personas por ellos representadas.

«Y, no olviden: Renovación Social sigue en pie, alerta, y así permanecerá. Nuestra etapa del domingo, triunfo de la razón como ya dijimos, ha sido el primer paso para implantar en una forma terminante los postulados que nos han dado vida y que hoy por hoy, así podemos proclamarlo, representan la máxima aspiración de los accionistas de la Caja de Ahorros y Banco Gallego S. A.»

REGRESO EL DR. CASAS

En compañía de su bella esposa y su simpático hijo ha retornado a esta capital —después de pasar una temporada en Miami— el doctor Augusto Casas, notable proctólogo que presta sus valiosos servicios en el gran sanatorio del Centro Asturiano y en la acreditada clínica de los hermanos Valle.

A saludarle acudieron al muelle numerosos familiares, compañeros y amigos.

Reciba nuestra más cordial bienvenida el doctor Casas.

LA SOCIEDAD DE VIVERO Y SU ASAMBLEA GENERAL

Nos comunica el señor Francisco Docal, activo secretario auxiliar de la sociedad gallega «Vivero y su Comarca», que mañana, día 20, celebrará dicha institución junta general, en la que se tratarán muy importantes asuntos destacándose lo relacionado con el banquete tradicional en honor de todos los vivarienses.

Es de esperar por ello, que no falte en dicha junta un solo asociado.

DOÑA RUFINA REIGOSA

En el día de hoy celebra su fiesta onomástica la señora Rufina Reigosa, comadrona del servicio domiciliario del «Centro Asturano de La Habana», a quien enviamos el mensaje de nuestra cordial felicitación, con los mejores deseos en pro de su bienestar personal y de sus triunfos profesionales.

La señora Reigosa, comadrona facultativa, de bien ganada reputación profesional, hace muchos años, que vive consagrada continuamente al ejercicio de su carrera científica y al cumplimiento de sus deberes con el mayor celo y la más perfecta competencia. Por sus estudios y por su constante práctica en innumerables casos de alumbramiento, operaciones quirúrgicas y asistencia de enfermos, ha llegado a poseer una gran suma de ciencia y de experiencia, cuyos beneficios prodiga ella a las personas a quienes asiste y que también reciben de la señora Rengosa las muestras más halagüeñas de su bondad y de su afable trato. De todo esto pueden dar testimonio las asociadas del «Centro Asturiano» que hayan recibido los servicios de esta notable comadrona, que tiene la virtud de dejar los más gratos recuerdos en todos los hogares a que acude en cumplimiento de su deber profesional.

Reiteramos a la señora Reigosa nuestros afectos y nuestros votos de felicitación, y a la vez celebramos el acierto que tuvo la Directiva del «Centro Asturiano» al acordar el nombramiento de ella para su Cuerpo facultativo.

«BURGAS Y CANDAMIL» ANUNCIA UN BANQUETE

Un gran almuerzo y matinée celebrará la sociedad de instrucción «Burgas y Candamil» el próximo dia 7 de agosto en el salón Mamoncillo, de los jardines La Tropical.

La comisión organizadora de la fiesta está integrada por los distinguidos asociados señores: Domingo Souto, que la preside; Enrique Busto, de la acreditada firma Jacinto Rodríguez y Justo Guizán.

MOVIMIENTO DE ENFERMOS HABIDO EN «LA BENEFICA»

Entradas: José López Fernández, José Antonio Vázquez Rivera (de Ciego de Avila) Bernardino Dafonte Dobaño, Cayetano García Mosquera, Graciano Miragaya Fernández, Juan Rodríguez Rodríguez (de Caibarién), Ramón Rey Rey (de Ciego de Avila), Eugenio Diéguez Lamazares, Ignacio Casas Lamas, José López Cabeiro y José Pernas Carreiras.

Salidas: Manuel Vázquez Gómez, Andrés Agrafojo Madero, Jesús Varela López, José Regueiro Pérez (de Artemisa), Juan Rodríguez Pérez, Ramón Docal Fernández, Manuel Bollo Castro y Eusebio Plasencia González (de Ciego de Avila).

CRONICA CATOLICA

ACTOS CATOLICOS QUE SE ANUNCIAN PARA MAÑANA EN LAS DIVERSAS IGLESIAS

En la Iglesia del Cristo

Los miércoles d Santa Rita de Casia con el siguiente programa:

A las 8 y 9 de la mañana, Misas y Comunión, preces de la Novena de Santa Rita y veneración de su reliquia.

A las 5.30 de la tarde y a las 8 de la noche, exposición de Su Divina Majestad, estación, Santo Rosario, lectura de gracias y peticiones, sermón, cánticos, preces de la novena de Santa Rita y veneración de su Reliquia.

El Jubileo Circular

En la Iglesia parroquial del Pilar, el Jubileo Circular.

La exposición de S. D. Majestad, después de la última Misa, que en esta iglesia se celebre.

A las 5 p. m. Santo Rosario, Visita a Jesús Sacramentado, bendición y reserva.

En la Iglesia del Carmen

Cuarto día del Octavario en honor de la Virgen del Carmen con el siguiente programa: A las 8.30 a. m. Misa cantada. A las 5.30 p. m. exposición, estación, Santo Rosario, ejercicio con cánticos, sermón y bendición Eucarística.

En la Capilla de San Agustín

A las 7 y cuarto a. m. Misa, Comunión, plática, ejercicio de los Miércoles de Santa Rita y veneración de su reliquia.

Invita el Padre Fray Lorenzo S. Spirali O. S. A. Superior y Párroco de la feligresía de San Agustín, el cual ruega encarecidamente, le presten sus feligreses ayuda para poder inaugurar el 28 de agosto, festividad de San Agustín, el primer piso del templo parroquial, cuya construcción se está llevando a cabo.

En la Iglesia de los Carmelitas del Vedado

Los cultos del mes a Nuestra Señora del Carmen en la Iglesia de los Padres Carmelitas del Vedado, sita en la calle 16 y Línea, con el siguiente programa:

A las 8 a. m. Misa y ejercicio.

A las 5.30 p. m. Santo Rosario, ejercicio y cánticos.

En los demás templos

Santo Rosario, lectura espiritual y visita a Jesús en el Santísimo Sacramento del altar.

Solemne Fiesta Patronal a Nuestra Señora del Sagrado Corazón

La Asociación de Nuestra Señora del Sagrado Corazón de Jesús, canónicamente erigida en la Iglesia del Espíritu Santo, celebra la fiesta patronal, correspondiente al presente año de 1938, el domingo 24 del actual con el siguiente programa: A las 7 a. m. Misa de Comunión general para los asociados y demás fieles devotos de Nuestra Señora del Corazón de Jesús.

A las 8 a. m. Misa solemnísima con orquesta y sermón por el Director General de la Asociación, R. P. Modesto Galofré, Rector de las Escuelas Pías de Guanabacoa.

La parte musical está encomendada a los populares cantantes, PP. Benito Rentería y Francisco José Larrea.

La Camarera señora Margarita Olázaga de Molinos, se complace en invitar a la Asociación Prima Primaria de Nuestra Señora del Sagrado Corazón de Jesús de la Iglesia de las Escuelas Pías de Guanabacoa, a sus filiales o agregadas a la Prima Primaria, y a los fieles en general.

Solemne Novenario de Nueve Lunes

Dedicado a Santa Teresita del Niño Jesús, en la Parroquia del Carmen, Habana.

Empezarán el día primero de agosto.

Programa para todos los lunes:

A las 9, misa solemne con plática y al fin se hará la procesión con la magen de la Santita.

Las pláticas de los nueve lunes están a cargo de los RR. PP. Carmelitas.

Costean estos cultos varias personas amantes de Santa Teresita.

Todos los lunes se dará a besar la Reliquia de Santa Teresita.

La parte musical a cargo del Coro de la Parroquia, bajo la dirección del Maestro Ponsoda y de la señora Carmelina Díaz.

En la Procesión se cantará por todo el pueblo e Himno a Santa Teresita, del P. Ricardo.

Sirve de invitación.

Señora Presidenta, Francisca M. de Alvarez.—El Director, Fr. Domingo del Santísimo Sacramento.

Cursillo de Catequistas para Caballeros

En el Seminario de la Habana: San Ignacio y Tejadillo. De 7 y 30 a 9 y 30 p. m.

Conferencias Catequísticas en el Seminario de la Habana del 20 de agosto al 28 por verdaderas competencias.

Una verdadera escuela de formación de la conciencia para los catequistas y católicos de acción: Historia Sagrada y Eclesiástica, Doctrina Cristiana, Principios de Moral, Apologética, Liturgia Metodología Catequística.

No se concibe un catequista ni apóstol social sin una profunda educación religiosa.

La J. C. D. organiza este cursillo de verano para tener un ejército bien preparado de catequistas.

Los jóvenes del interior que no tengan dónde alojarse, se podrán hospedar en el Seminario. Todos deben acompañar la recomendación de su párroco o del Director de un Colegio religioso. Las inscripciones deben hacerse antes del 30 de julio. Para obtener beca o rebaja, se requiere una recomendación que precise las cualidades del recomendado.

Informes en Aguiar 87.

Cada concursante debe responder al siguiente cuestionario:

Se matricula como interno o externo.

Necesita alojamiento.

Puede pagar por hospedaje $7 00.

Recomienda.

MATANCERAS

.... Bachilleres de 1938 .. ..

La fiesta del sábado.

Dos acontecimientos se han sucedido en esta misma semana, en nuestro hermoso teatro «Sauto», que han batido todos los records de concurrencia que hay registrados aquí.

La velada masónica en honor del teniente coronel García Pedroso, y la entrega de títulos e imposición de la toga y el birrete a los bachilleres de este curso, atrajeron multitudes tan grandes, que fueron muchas las familias que tuvieron que renunciar a una y otra fiestas por no haber encontrado donde acomodarse.

Desde las ocho de la noche del pasado día diez y seis una enorme muchedumbre esperaba la apertura de las puertas del magno coliseo, y a las nueve cuando dió comienzo el acto, palcos, lunetas y pasillos veíanse colmados de cuanto en Matanzas significa y vale en todos sus sectores sociales.

Después de la obertura reglamentaria escaló la tribuna el Director del Instituto, doctor Mario González Darna, que pronunció un documentado y brillante speech, haciendo resaltar la importancia del acto y felicitándose del inicio de ese ceremonial, fuera del recinto educacional, que en lo sucesivo será ya una tradición más del curso y una bellísima página para ese primer centro docente matancero que él preside.

Se efectuó después el acceso al proscenio de los graduados mientras la orquesta desgranaba las sonoras notas de nuestro Himno Nacional.

Presentes en el palco escénico los bachilleres, tocó turno en la tribuna al doctor José Rusinyol, que como siempre, rayó a la altura de su talento, cautivando al auditorio con la magia de su palabra.

Vino después el acto emocionante de la investidura de los graduados que presentáronse con sus madrinas de las que recibieron el birrete y la toga, y acto seguido el poeta Jorge Casals, de tan rancio abolengo yumurino, entonó su Canto de Exhortación a la Juventud, que le valió estruendosa ovación.

Otro discurso por el bachiller Antonio R. Molins precedió a la entrega de los títulos y al son del Himno de los Bachilleres desfilaron éstos marcialmente, luciendo la honrosa veste.

La segunda parte fué abierta por la orquesta, que ejecutó una bonita sinfonía, ocupando la banqueta del piano más luego Yolanda Puñals, esa virtuosa del teclado, interpretando a Chopin. La señorita Deyanira Alvarez declamó admirablemente y terminó el programa con la danza Danubio Azul, por la señorita Raimunda Arechavaleta.

Una relacion de la concurrencia seria tarea tan difícil y tan improba, que me conformare con dar la lista de los jóvenes que han terminado su curso en este año de 1938, graduándose de bachilleres.

Hela aquí: Caridad Faísta Alvarez, María Adelaida Duarte Brito, Patricia Vitalia González Perez, Delia Gallardo Díaz, Graziella Guillermo Marrero, Ruth M. Gálvez Muriano, Josefina Gomez Prendas, Pilar Melendez Torres, María Celia Rodríguez Yebra, María del Rosario Vila Villa, Zenaida Bernal Ripoll, Rosario Casas Hernández, Patria Castillo Fallde, Ana Mara Hernández, Migdalia Carballo Romero, Guillermina Harves Brito, Ada J. Carballo Trujillo, Clara A. Borges Rodríguez, Bárbara Cárdenas Molina, Herminia Rivera González, Lidia Macías Lavín, Luz García Nápoles, María Luisa Nieto Lledia, Zoraida Nieto Lledia, Alicia Rivero Pérez, María M. de León Perera, Juana Zumalacarregui Lorenzo, Evangelina Perez Bango, Olga Berta Sicre Valhuerdi, Magdaleno Alfonso Crabb, Manuel Blanco Redondo, Mario O. Curbelo Ramos, Oswaldo Díaz Hernandez, José Escarzaga Caballero, Ricardo Guerrero Valdés, Alberto González Estupiñán, Alvaro Iturralde Lorenzo, Evelio Martínez Escandel, Salvador Matos Collado, Oscar Pardiñas Pardiñas, Arturo Prince Baró, Enrique Pérez Hernández, Luis Socarras de la Concha, Juan Vicente Romo, Onelio Beovides Real, Antonio R. Molina Cejas, Leopoldo Tápanes, José A. Ramos Hoyo, Jose J. Nodarse Cabrera, Romualdo Silveira Rodríguez, Sergio Capiro Hernández, Manuel S. Díaz Fernández, Jorge Martínez Carol, Juan Candelario Calatayud, Juan F. Dihigo Blanco, Rigoberto Fernández Corujedo, José Enrique Martín Campa, Jesus Lavandera Aguiar, José Armando Braga del Rosario, Jose Alberto Menéndez Ortiz, Mario Antonio Gallo Ruiz, Raciel Cartaya Lima y Eduardo Hidalgo Gato Miret.

Falange Española

En la Catedral.

Un acto solemne, brillantísimo, fué el que auspició la institución tradicionalista que en Matanzas preside como jefe local Antonio García y como Secretario Pedro Socorro.

Oficiando el nuevo Obispo de la Diócesis, Monseñor Alberto Martín Villaverde, se celebró una misa, el domingo ante el altar mayor del templo de San Carlos, en sufragio del alma de todos los que gloriosamente han caído en el hidalgo suelo español, defendiendo la bandera del Generalísimo Franco.

Colmadas de fieles las tres naves de la Catedral, hasta el Supremo Creador elevaronse las preces de cientos de cientos de católicos, impetrando de Jesús, la paz eterna para quienes sacrificando hogar, familia y bienestar empuñaron las armas por la santa causa de la justicia, el orden y la libertad.

Atendiendo a cuantos llegaban al templo estaban los camisas azules que tuvieron finas cortesías para la concurrencia.

Musicalizó esa misa el Maestro Ojanguren con un soberbio coro y una espléndida orquesta.

Cuando a nombre de DIARIO DE LA MARINA, estreché la mano a los señores García y Sotorrio, Jefe y Secretario de Falange Española Tradicionalista, pude aquilatar la emoción que en esos momentos embargaba a esos caballeros, cuya familia allá en España milita en las aguerridas huestes del ilustre soldado que lucha por la salvación de España.

En el Club de Oficiales

Un domingo animado.

Favorecido en extremo por elementos muy distinguidos de nuestra sociedad se vió anteayer aquel balneario de la costa norte matancera, que es cora del dinámico comandante Basilio Guerra.

Un almuerzo se celebró después de las horas del baño, de la mañana, disponiéndose las mesas en la planta baja del club, en cuya terraza organizáronse los mas animados pares.

Era el mayor de esos grupos el que presidía el Alcalde de la ciudad, César Casas y su bella esposa, Tulita Gomez, y el comandante Domingo Pérez Arocha y Violeta Salvador, en cuya mesa se sentaban el Director de «El Imparcial», Felix U. Casas y Evita Lima, con su hija María Antonio y Eduardito Melendez; el capitán Alfonso Bustamante y Rosa Ugarte, y las dos simpáticas parejas que formaban los esposos Suárez Calderín-Pérez Salvador y Aguirre y la interesante Nena Perez.

Estaban en otra table, el doctor Fernando del Villar y su elegante esposa; Luis Martínez y Rosa María García y sus encantadoras primitas.

Con el cronista formaban grupo Totoño Moré, el doctor Carlos Valdés Cartaya, Mandy Uriarte, Ismael Obias, Manolo Zapico, Walfrido Pérez y Sony Solomon.

Ocupaba otra mesa Don Víctor, con Mesa, Menéndez, etc., etc.

Objeto de las mayores pruebas de simpatías era en ese almuerzo de ayer, Eduardo Meléndez, que después de la grave operación a que se sometiera en la clínica de los doctores Forest, está ya del todo restablecido.

Otra interesante pareja el domingo en el balneario del Club de Oficiales, era la que formaban Pepe Menéndez y Nena Haza.

Y presidiendo una table de juventud, la graciosa hija de nuestro Mayor, la encantadora Panchita Casas Gómez, que tenía de pareja a su primo, el joven Rabelo y Beracierto.

Nueva Directiva

Del Liceo.

Como previamente anuncié, se celebraron ayer los comicios en la casa cubana, triunfando la candidatura de prestigios que preside el doctor Antonio J. Font Tió, de la que forman parte el doctor Juan Flor Jorganes, como Director; Baldomero González, como Contador; Ramón García, como Vicepresidente, y Nicolás Saavedra, como Secretario.

Como vocales fueron electos Domingo Lecuona y Hernández, Delio Luque y del Aguila, Raúl Marcos y Hernández, Manuel Iglesias Gómez, Alberto Jiménez Pla y Paquito Baquedano.

Figuras todas de significación y arraigo en nuestro mundo social, concurren en todos y cada uno de los señores electos en esas elecciones del domingo 17 de julio, cualidades, dotes y méritos que mucho nos hacen esperar de sus gestiones.

El doctor Flor Jorganes, en la Dirección, será un eficaz auxiliar del Presidente, doctor Font, porque jóvenes ambos, de alcurnia, nombre y posición desahogada, hay también en ellos un gran espíritu de entusiasta renovación.

Tocará, pues, a la misma Directiva que inició las obras de reconstrucción y embellecimiento del club, la satisfacción de terminarlas, inaugurándolas con una suntuosísima fiesta, de la que ya se habla, aunque está lejana aún su celebración.

Será para el otoño ese gran acontecimiento social.

En el Tennis

El recibo del domingo.

Favorecido, como siempre que abre sus puertas para algún acto social, se vió el domingo anterior el coqueto club de la Playa.

Un recibo que bien puede decirse que se tradujo en fiestay en fiesta animadísima tuvo allí efecto, organizado por la gentil Amparito Díaz Pardo, que funge actualmente de Directora.

Saludaban todos en esa fiesta, con gran alegría, a la Presidenta, señora Lolita Solís de Villabella, que acaba de regresar del Norte, donde pasara una deliciosa temporada.

Hasta pasadas las diez se prolongó el recibo, que comenzó a las cinco de la tarde, amenizándolo la orquesta de los hermanos Melero, que, una vez más, se hizo aplaudir ruidosamente.

El gran material que nutre por lo regular esta primera correspondencia de la semana, me hace que no intente siquiera hacer una relación de nombres.

Ahora, hasta el siete de agosto, en que se celebrará allí el simpático homenaje al doctor Antonio F. Font Tió, no abrirá nuevamente sus salones el Tennis.

San Vicente de Paul

La festividad de hoy.

Celebran su onomástico en esta fecha del diez y nueve de julio, los señores Vicente Suárez, gerente de ese importante establecimiento de la calle de Independencia «La Casa Verde», el señor Vicente Carneado, asociado a la importante firma que es propietaria de «El Siglo XX», en Milanés Street, y Vicente Montcholí, ausente hoy en la Habana.

Vicente Cabañas.

Vicente Aguirregaviria.

Y Vicente Caraballo.

Tengan todos un día feliz.

La fiesta de hoy

Chez Condom.

Para las dos de la tarde está anunciado el concierto que ofrecerán en su afamado conservatorio de la calle de Independencia, las notables profesoras de música, señoritas María, Eulalia y Emelina Condom y Ruiz de la Torre, acto que prestigiará el señor Joaquín Rodríguez Lanza y Carbonell, Inspector General de Música de la Secretaría de Educación y Presidente de la Sección de Música del Círculo de Bellas Artes.

Asistiré a ese acto.

Viajeros

Saludos y despedidas.

El primero para los esposos Luis Villabella y Lolita Solís, que regresaron ya de su delicioso viaje por tierras americanas.

Vienen encantados de su estancia en la gran República del Norte.

El segundo, mi despedida para el Alcalde Municipal, César Casas, que embarcó ayer con dirección a Chicago, donde permanecerá un mes, en trip de negocios.

Fungirá en su ausencia como Mayor yumurino, el Presidente del Ayuntamiento, señor Laureano López.

Yel tercero para Graziella Garbalosa, la poetisa y recitadora, que ha dado por terminada su estancia en el Vichy cubano, en el aristocrático resort de Don Manuel Abril Ochoa.

De enfermos

Los que mejoran.

Está ya en franco período de convalecencia y se reintegrará hoy probablemente a sus oficinas del National City Bank, nuestro muy querido amigo el administrador de esa poderosa empresa, señor Juan F. Quirós.

Asistido por el doctor Luis Tapia ha permanecido sufriendo en el lecho más de una semana el estimadísimo caballero.

Está también muy mejorada de la riesgosa operación a que se sometiera en pasados días, la señorita Estela Zapico, que fué intervenida quirúrgicamente por el eminente cirujano doctor Font Tió, en la Clínica de Tamargo.

La última nota

Para decir que fué más que un recibo, una gran soirée, la que ofreciera en la noche del sábado la señorita Carmen Leonor Martínez, con motivo de festejar su santo.

Un conjunto musical excelente amenizó las horas plácidas de amable hospitalidad que los esposos José Manuel Martínez yDulce María García, ofrecieron a las amistades de su bella hija.

Con el derroche que es característico en ese gentil matrimonio, fueron obsequiados cuantos llegaron hasta aquel elegante home para rendir pleitesía a la lozana flor que allí reina con el poder soberano de su belleza, de su gracia y sus simpatías.

Presentes infinitos recibió la señorita Martínez de sus amistades, siendo tantas las flores a ellas dedicadas, que no había rincón ya donde colocarlas.

Entre esos obsequios llamó mi atención el soberbio haz de dalias, que sobre el piano, ostentaba la tarjeta de un conocido clubman matancero.

Fueron esas las flores de la predilección de Carmen Leonor, por que a su fragancia y a su perfume, acompañabalas el aroma del cariño más acendrado.

Manolo JARQUIN

CONSTRUIDOS PARA LOS TROPICOS

Esta es la manera verdaderamente intima de disfrutar de su viaje a New York. Seis magníficos turbo-eléctricos encabezan ahora la Gran Flota Blanca. Con piscinas de natación al aire libre, orquestas, películas sonoras y superior cocina, estos son los buques preferidos por los buenos "connaisseurs". Solamente hay una clase abordo de la Gran Flota Blanca - primera clase.

Servicio Semanal de Pasaje Flete de la Habana a New York

También semanal a New Orleans; quincenal de Boston a la Habana. Conexiones en la Habana para puertos de Centro y Sur América.

UNITED FRUIT COMPANY

Departamento de Pasajes Prado 84, Tel. M-7238, M-9529

Oficinas Generales Muelle de Sta. Clara, Tel M-6975

La Gran Flota Blanca

Once días puede recibir gratis DIARIO DE LA MARINA si se hace suscriptor antes del día 20

A partir de ese día lo tendrá en su domicilio libre de costo alguno todos los días que restan del mes.

SUSCRIBASE por los teléfonos: M-7911, M-7912 y M-7913, de nuestra Administración, para disfrutar de ese beneficio que le ofrece el mejor y más completo periódico que se edita en Cuba y lo tendrá antes de las siete de la mañana en su domicilio.

Las suscripciones en Provincias pueden solicitarse directamente, o por medio de nuestros Agentes

M.E.C.D. 2016

HAN CONCEDIDO UN CREDITO PARA ADQUIRIR EL MOBILIARIO DE LA OFICINA DEL IMPUESTO AL PEAJE

R E G L A N A S

Una gran fiesta.

escolar. fin de curso y repartición de premios.

la efectuada en la noche del domingo por el prestigioso colegio «Nuestra Señora de Regla», de Hermanas de la Caridad, en los salones del Centro Español de Regla.

acto ese que fué presidido en representación del alcalde municipal concejal Antonio González Re-

mucho antes de comenzar simpática fiesta, ya los hermosos de la sociedad hispana estacompletamente llenos de nuesprincipales familias.

las siete en punto comenzó el programa.

el Himno Nacional, que fué de pie y aplaudido al fi-

siguió el reparto de premios de y aplicación.

ex alumnas, señoritas C. R. interpretaron al piano, muy «Invitación a la danza» de Weber.

Y así sucesivamente, siguieron: ejercicios de cultura física, por un grupo de alumnas acompañadas al por la niña María R. Gonzá-

«Viva Navarra!», de Larregla, por alumna María R. Griful.

de los números que más fueaplaudidos, por su originalidad haber sido interpretado por de cinco a ocho años, con exmaestría, fué la Banda del colegio, primero con el de Strauss y después con la de Rummel.

directora de esas numerosas escuelas, estaba la niña Orlydia y como pianista Norma GonArnau, bajo la supervisión inde la profesora de piano del señorita Emilia Quirol.

después, la entrega de Diy medallas a los grados quinsexto. Marcha Militar de F. a cuatro manos, por las Norma González Arnau y L. Hernández.

número muy simpático y fué «A la Boda!!» por la señorita Nievecita In-

Premios de los grados tercero y

«Sevilla» de L. Alberniz, sólo de por la señorita Carmelina Váz-

exitazo de la noche fué «Canjarabe Tapatío» por numeroalumnas que con sus garbos y de colorines, nos trasladaron al México. Tal fué de fiel su interpretación.

¡Y tantos! los aplausos que recique tuvieron que reprisar el dos veces.

«Polonesa» de F. Chopin, fué interal piano por la ex-alumna se María R. Griful.

Premios, al grado segundo.

elegante, muy chic y muy boel número «El Quitrín», cancubana de J. Ankerman con la aplausos escucharon An Cabezas, María Loreto Hernorma González Arnau, MarLamelas y Nievecita Inchauspi de solista muy requetebién, las que la escenificaron.

de Premios al grado pri-

de F. Boher, piano, a cuamanos, por las alumnas María González y E. Corbato.

Terminó tan agradable fiesta escouna bella Poesía y un Canto Patria, por un numeroso grupo alumnas que sostenían en sus mauna gran bandera cubana, que por fondo el azul emblema del Nuestra Señora de Regla» de es competente Superiora Sor Hernández, Directora Sor Iside Lol y profesoras Sor AsunBernabeu, Sor Genoveva Miy Sor Rosa Lorenzo.

las que felicito muy cordialmente. el exitazo obtenido. esa fiesta escolar. pasado domingo. los salones del Centro Español Regla.

Bautizo

una linda niña. efecto el domingo. Cojimar.

el hogar de su tía, la bella y amiguita señorita Josefina TaSilveira, culta profesora de InsPrimaria.

manos del R. P. Juan Puig JoSch, quien fué auxiliado por el Francisco Fábrega, ilustre orasagrado y notable conferencista recibió las regeneradoras del bautismo la niña María de la Caridad.

amantísima de los esposos Mesa de Tallés y Pedro Silveira.

padrinaron a la nueva cristianita, simpática señorita Carmita TaSilveira y José Mesa Guerra.

pastas y licores se festejó ese

entrada en la grey cristiana. María Luisa de la Caridad.

que enviamos nuestra enhorahacemos extensiva. queridos papás.

Cumpleaños

una linda niña. simpática e inteligente. refiero a Laurita Artze Fernán-

con tan fausto motivo celesu elegante residencia de Couna bonita fiesta infantil, que en extremo animada.

en unión de su amantísimadre la bella señora Laura Ferde Artze y su papá BenjaArtze, recibió múltiples congra-

aquí algunos nombres de los que asistieron:

Artze Fernández, María Blanco, Margarita Pérez, GloEspinosa, María Antonia BlanEulalia Martínez.

Blanco, Nereida Fuentes, Parteson, Fabiola Pau, Olga Margarita Abab, Marian RNancy Gandarilla, María ToMartínez, Francisca López y LauMartínez.

Alberto Granda Fernández Pérez, Víctor López, MaMartínez, Alberto Costa, Ramón Fernando Costa, Alberto Waldo Martínez, Fernando José A. García, Alberto LóDionisio Hortal.

tarde reciba Laurita mi feun saludo.

Simpática boda

efectuada el pasado sábado elegante Capilla del Colegio Señora de Regla de las Herde la Caridad.

lucía un bello adorno flofué muy celebrado y que prodel acreditado jardín de la Saborido».

los contrayentes la bella y señorita Marina Valcárcel y amigo Fermín Méndez.

que fueron apadrinados por la señora Mercedes Cabade Valcárcel y Manuel Valcar-

testigos firmaron el acta el municipal Octavio Cabrera, el de Sanidad doctor Arturo Espinosa, el Representante a la Cámara Oscar Grave de Peralta, el procurador Juan González Quintana, el jefe político José de J. Capaz y el señor Alejandro Reyes, alto empleado de Sanidad.

Con ponche de champagne se brindó por la felicidad de los nuevos esposos.

¡Marinita y Fermín!

Que sean eternamente felices.

Son mis deseos.

Otra boda

Notarial.

En pasados días unieron sus destinos de amor, la gentil señorita Ana Rosa Alegret y Cabrera y el cumplido joven Carlos Rodríguez Caballero.

Testificaron ese acto, ante el doctor Luis Lipe, notario de esta localidad, los señores Rafael Fiallo, Marcelo González, José Wladowesky y Evelio Boza.

Reciban mi enhorabuena.

Muy afectuosa.

El Rotary Club de Regla

La novel institución.

Fundada recientemente.

Acaba de ser aprobada por la Junta Directiva de Rotary Internacional.

En carta que recibe su presidente el doctor Francisco Salazar e Iralda, le comunica el Gobernador del Distrito 25 Alfredo Correoso Quesada que a nuestro Club le ha correspondido el número 4792, y que pronto le será entregada su Carta Constitucional.

Para la fecha de entrega de tan importante documento, se preparan hermosas fiestas.

De la que participarán nuestras principales familias.

Y el pueblo en general.

Oportunamente daré más detalles.

De ese gran acontecimiento rotario.

Un franco éxito

De una fiesta.

Hágome eco.

Ella fué la celebrada recientemente en el Centro Español de Regla, por la Escuela Superior de Regla, con motivo de la entrega de los diplomas a los alumnos graduados en el último curso.

El programa desarrollado fué muy celebrado, especialmente, los ejercicios estéticos ejecutados por un grupo de alumnas, cuya dirección estuvo a cargo de la profesora de Cultura Física señorita Rosita Añón Callejas, quien una vez más ha demostrado sus grandes conocimientos para la enseñanza.

Igualmente hacemos mención a las bellas y hermosas palabras pronunciadas por el Inspector auxiliar del Distrito doctor Manuel A. de Carrión, gran pedagogo y conceptuoso orador escolar.

La parte musical del programa estuvo a cargo de la profesora señorita Ana María Bosch, quien fué muy felicitada por su labor.

En resumen fué una hermosa fiesta, en la que los alumnos recibieron en brillante acto, el premio de sus desvelos y esfuerzos.

Y los profesores, nutridos aplausos a su brillante exposición.

Elsa Valladares

Nuestra gentil cantante de Radio.

Tan celebrada.

Estrella Suprema entre las estrellas de la Corte Suprema del Arte.

Tres veces triunfadora entre las triunfadoras.

Ofreció el pasado domingo, una hermosa fiesta a sus simpatizadores y numerosos comités, que con sus votos (no con chillidos y pataditas) le ayudaron a salir triunfante una vez más, en el concurso organizado por la Emisora C. M. Q. en el teatro Nacional de la Habana, últimamente.

Elsa, agradecida a esas verdaderas pruebas de simpatías, me encarga que por este medio muestre su gran reconocimiento a todos los que le ayudaron a triunfar.

Encargo que muy gustoso cumplo.

Por su valer espontáneo.

Un B. L. M.

De la Asociación de la Prensa.

De Guanabacoa.

Lo he recibido.

En él me participa muy gentilmente su presidente el compañero Elpidio de la Guardia, la toma de posesión de la nueva directiva de tan importante Asociación.

Ella es la siguiente:

Presidente, Elpidio de la Guardia; Vice, José A. Fernández Porta; Secretario, el muy competente y activo, José Leygonier; Vice Luis de Castro; Tesorero, José A. Puga; Vice, Doctor Pastor González; Vocales, Carmen Serret viuda de Obregón, Félix Díaz Nodar, Emilio Domínguez Fernández, Joaquín M. Ferretti, Alejandro de J. Martínez, Rustén Castellanos.

Que tengan éxito en todas sus gestiones.

Son mis deseos.

Para esos compañeros.

A quienes sinceramente felicito.

Alejandro Pérez PEREZ

HOSPITAL CALIXTO GARCIA

Director: Dr. M. Costales Latatú.
Cirujano de guardia: Dr. José A. Solís Linares.
Médicos de guardia: Dres. Augusto Usategui y José García Romeu.

Ingresos: Alejandro Sierra, Sergio Tabaré, Calixto Crespo, Carlos Felipe Taboaga, Desiderio Sánchez, María García, Angel Prats, Felipe Dulce, Celia Alfonso, Victoria Lima, Dora Herrera, Rogelio Arango, Alfredo Reyes, Manuel Pavón, Pedro García, Matilde Orechol, Lázaro Castañeda, María Fundora, Ramón Díaz, José Novoa, Victoriano Morera, Luis Pérez, Inocencia Milián Miguel Sandriz, Julia Demando, Carolina García, Josefina Rodríguez, Dolores Méndez, Rolando Riverón, Arturo Rodríguez, Gerardo Pérez, Dolores Guevara, Juana León, Narciso Alfaro, Ricardo Reyes, Raúl González, Carlos Williams, Alfonso Ortega, José Calderón, Heliodora Torres, Margot Hernández, Teresa Tenich, Melitina Reyes, Elías Drake, Andrea Alonso, María Hernández, Armando Gálvez, Cira Carrillo, Víctor Morales, Blanca Díaz, Jesús Ravelo, Liborio Herrera, María Llaza, Andrea González, Hilda Murieras. Total: 55 ingresos.

Altas: Manuel León, Eduardo Izquierdo, Dora Herrera, José Campos, José Berragarza, Agustín Correa, Lázaro González, Daniel Gradielle, Sotera Herrera, Dulce María León, Eusebio Linares, Antonio Pereira, Juan Piedra, Rosa Romero, José Torragó, Josefa Escandel, Vicente Callejas, Josefa Rodríguez, Bárbara Yero, Dora Madrazo, Dulce Pérez, José Cancio, Guillermo García, Engracia Betancourt, Georgina Lorenzo, Miguelina Montalvo. Total: 26 altas.

Operaciones: Cristina Rodríguez, Laparotomía ginecológica, Apendicectomía, Dr José A. Solís; Angela Torres, Apendicectomía, Dr. Canosa Verela; Rosa Ma. Fernández, Apendicectomía, Dr. José A. Solís; Elvira C. Alvarez, Apendicectomía, Dr. Canosa Varela; Félix Suárez, Meatotomía, Dr. Rodríguez Molina; Luis Montes de Oca, Dacriacistitis, Dr. Alamilla; Tomasa Carrillo, Extirpación tumor, Dr. Martínez Páez; Celsio Iglesias, Herniorrafia, Dr. César Geerken. Total: 8 operaciones.

VIGILANTE AGREDIDO

El vigilante 1510, Eusebio Triana, dió cuenta al Juez de Instrucción de la Sección Quinta, haber denunciado un auto color negro que transitaba con excesiva velocidad, siendo agredido por sus ocupantes cuando trató de detenerlos en el poblado de A. de Naranjo, haciéndole un disparo de arma de fuego.

De modo inhumano golpeó un padre a un hijo de 5 años

Luego restregó un ají picante en los labios de la infeliz criatura

Angel Valdés Hernández, chofer, de 31 años de edad, vecino de Rayo número 7, fué anoche detenido, bajo la acusación de haber maltratado despiadadamente a su menor hijo Eusebio Valdés Junco, de 3 años de edad.

Valdés observó que la infeliz criatura mordía los débiles eslabones de una cadenita que tenía puesta al cuello, por lo que, violento comenzó a darle fuertes trompadas en la boca y, no contento con este inhumano proceder, tomó un ají picante y se lo restregó por la boca, causándole qemaduras en ambos labios.

La madre del menor, Eusebia Junco, no pudiendo contenerse, se abalanzó sobre su marido, para defender a su hijo, recibiendo en la lucha varios golpes en el cuerpo.

Al escándalo, intervino el vigilante E. Sánchez, quien procedió a la detención del padre y trasladó al niño al Primer Centro de Socorro, donde fué asistido de escoriaciones y quemaduras, greves.

Con lo actuado se dió cuenta al Juez de Guardia.

ROLANDO, ACUSADO

María Luisa Sánchez Martínez, de 20 años y vecina de Economía 32, fué reconocida en el Primer Centro de Socorro, no presentando lesiones, por haber denunciado en la Segunda Estación, que Rolando Martínez, del mismo domicilio, la había maltratado de obra.

DESAPARICION

Carmen Medina Marrero, de 25 años y vecina de Cristóbal 59, denunció en la Décima Estación, la desaparición de su hijo Juan Iglesias Medina, de 17 años, por lo que teme le haya ocurrido alguna desgracia.

MUNICIPIO DE LA HABANA

Secretaría de la Administración

CONVOCATORIA

Dispuesto por el Sr. Alcalde que el día 8 de Agosto próximo, a las 3 P. M. tenga efecto en el Despacho de esta Secretaría, la subasta para el suministro de PESCADO Y MARISCOS necesario a las Dependencias Municipales, durante el Año Fiscal de 1938 a 1939, de su orden se convocan licitadores para que en dicho día y hora concurran con sus proposiciones.

En esta Secretaría se facilitarán a los interesados en los días y horas hábiles los Pliegos de Condiciones y cuantos informes estimen necesarios al objeto de la subasta.

Lo que se hace público para general conocimiento.

La Habana, Julio 12 de 1938.

Dr. Orosmán Viamontes,
Secretario de la Admón. Municipal

MUNICIPIO DE LA HABANA

Secretaría de la Administración

CONVOCATORIA

Dispuesto por el Sr. Alcalde que el día 9 de Agosto próximo a las 3½ P. M. tenga efecto en el Despacho de esta Secretaría, la subasta para el suministro de INSTRUMENTAL DE CIRUGIA necesario a las Dependencias Municipales, durante el Año Fiscal de 1938 a 1939; de su orden se convocan licitadores para que en dicho día y hora concurran con sus proposiciones.

En esta Secretaría se facilitarán a los interesados en los días y horas hábiles los Pliegos de Condiciones y cuantos informes estimen necesarios al objeto de la subasta.

Lo que se hace público para general conocimiento.

La Habana, Julio 12 de 1938.

Dr. Orosmán Viamontes,
Secretario de la Admón. Municipal

MUNICIPIO DE LA HABANA

Secretaría de la Administración

CONVOCATORIA

Dispuesto por el Sr. Alcalde que el día 10 de Agosto próximo, a las 4 P. M. tenga efecto en el Despacho de esta Secretaría, la subasta para el suministro de CARNE necesario a las Dependencias Municipales, durante el Año Fiscal de 1938 a 1939; de su orden se convocan licitadores para que en dicho día y hora concurran con sus proposiciones.

En esta Secretaría se facilitarán a los interesados en los días y horas hábiles los Pliegos de Condiciones y cuantos informes estimen necesarios al objeto de la subasta.

Lo que se hace público para general conocimiento.

La Habana, Julio 14 de 1938.

Dr. Orosmán Viamontes,
Secretario de la Admón. Municipal

MUNICIPIO DE LA HABANA

Secretaría de la Administración

CONVOCATORIA

Dispuesto por el Sr. Alcalde que el día 8 de Agosto próximo, a las 6 P. M. tenga efecto en el Despacho de esta Secretaría, la subasta para el suministro de GASOLINA, PETROLEO Y SUS DERIVADOS necesario a las Dependencias Municipales, durante el Año Fiscal de 1938 a 1939; de su orden se convocan licitadores para que en dicho día y hora concurran con sus proposiciones.

En esta Secretaría se facilitarán a los interesados en los días y horas hábiles los Pliegos de Condiciones y cuantos informes estimen necesarios al objeto de la subasta.

Lo que se hace público para general conocimiento.

La Habana, Julio 12 de 1938.

Dr. Orosmán Viamontes,
Secretario de la Admón. Municipal

MUNICIPIO DE LA HABANA

Secretaría de la Administración

CONVOCATORIA

Dispuesto por el Sr. Alcalde que el día 10 de Agosto próximo, a las 6 P. M. tenga efecto en el Despacho de esta Secretaría, la subasta para el suministro de VIVERES FINOS necesario a las Dependencias Municipales, durante el Año Fiscal de 1938 a 1939; de su orden se convocan licitadores para que en dicho día y hora concurran con sus proposiciones.

En esta Secretaría se facilitarán a los interesados en los días y horas hábiles los Pliegos de Condiciones y cuantos informes estimen necesarios al objeto de la subasta.

Lo que se hace público para general conocimiento.

La Habana, Julio 14 de 1938.

Dr. Orosmán Viamontes,
Secretario de la Admón. Municipal

C R O N I C A H A B A N E R A

BODA EN MONSERRATE

ALICIA MONTEAGUDO.—En la Iglesia de Nuestra Señora de Monserrate ante una numerosa concurrencia contrajeron matrimonio ayer a las cinco de la tarde la interesante señorita Alicia Monteagudo y Torres y el señor Wilfredo Peña y Ortega.

Un lindo adorno de plantas y flores lució la iglesia.

Obra fué de «El Fénix», el famoso jardín de Carlos III cuyos artistas incomparables se lucieron como se lucen siempre.

Dalias, gladiolos y azucenas decoraban el altar, la baranda del presbiterio y la senda nupcial.

Fueron padrinos el señor Iluminado Monteagudo y señora Panchita Torres.

Testificaron por ella, los señores Eusebio Ercilla y Lazaga, Eusebio Cossio y Evaristo de la Paz y por él, los señores Oscar Casas, Omar F. Mayato y Julio Rivera.

En la Playa de Varadero pasarán los novios los primeros días de su luna de miel.

Felicidades.

UNA MAGNIFICA FIESTA. — El jueves se llevará a cabo en Sans Souci la fiesta organizada por la Fraternidad Universitaria Kappa Upsilon Eta que tanto interés ha despertado en nuestra sociedad.

Trátase de un baile rodeado de alicientes poderosísimos entre los que figura el show de Sans Souci, tan aplaudido siempre y números especiales que serán del agrado del público.

La Orquesta de los hermanos Palau y el septeto Cauto tendrá a su cargo el programa bailable.

Las entradas valen un peso por persona y se encuentran a la venta en el departamento de información de «El Encanto».

Numerosa concurrencia congregará esta fiesta.

CEREMONIA NUPCIAL.— Mañana miércoles, día 20 a las nueve y media de la noche, se celebrará en la iglesia de Nuestra Señora de la Caridad, la boda de la encantadora señorita Georgina Gutiérrez Caso y el caballeroso señor Constantino Abad Díaz.

El hermoso templo lucirá las galas de un decorado floral de última novedad, que será ejecutado por los incomparables maestros de la «Casa Trías», el famoso jardín de las novias.

También de Trías será el ramo para la gentil desposada, respondiendo a un exquisito modelo.

La señora Rosa Caso viuda de Gutiérrez, madre de la novia y el hermano de ella señor Felipe Gutiérrez Caso, serán los padrinos.

En calidad de testigos darán fe por ella los señores José Rueda Bustamante, Enrique Bernal Fernández, Ignacio Alsina Lanes y Juan Lugo.

Y por el novio, los señores Bernardo López Suárez, Enrique López Merente, Manuel Rivas Recaño y Manuel Conceiro.

RECITAL POETICO.—En el Salón de Actos de la Sociedad Pro-Arte Musical ofrecerá esta noche un recital poético el conocido recitador Emilio Masó.

Dará comienzo a las nueve este acto que promete verse concurridísime.

Magnífico será el programa.

Un éxito le auguramos.

HONROSA DISTINCION. — En sesión celebrada recientemente en el Colegio de Abogados de esta Capital, se ha hecho objeto de una merecidísima distincin a cuatro jóvenes recientemente graduados en nuestra Universidad.

Nos referimos a los doctores Felipe de Pazos, Luis Delgado, Federico de Córdova y José Miró y Cardona que han sido designados para formar parte de las comisiones permanentes de dicha Institución. Felipe de Pazos formará parte de la Comisión de Economía y Hacienda que preside Germán Wolter del Río; y Miró, Córdova y Delgado, alumnos brillantes de las disciplinas criminales formarán parte de la Comisión de Derecho Penal que preside el ilustre profesor Guillermo Portela y que secundan entre otros, Hernández Figueroa, José Agustín Martínez y Moisés Vieites.

CEREMONIA NUPCIAL

NOEMI MUÑOZ.—En la mayor intimidad contrajeron matrimonio en la tarde del sábado, en la linda Capilla de la Santa Cruz de Jerusalem, la gentil señora Noemí Muñoz Bequer y el señor Oscar Giquel Varona.

Boda de grandes simpatías que, no obstante su carácter íntimo, revistió gran lucimiento.

Lucía la Capilla un lindo adorno floral hecho todo a base de flores rosadas por los floristas maestros del gran jardín «El Clavel», el famoso jardín nacional de los hermanos Armand, en Marianao.

Eran dalias «Beauty» y gladiolos «Adonis» que se multiplicaban aquí y allá con ese gusto inimitable de los Armand, combinados con las preciosas palmas gigantes de aquel jardín tan afamado.

A lo largo de la senda nupcial se veía una doble hilera de elegantes cestos estilo «Renacimiento», cuajados de flores y unidos entre sí por guirnaldas de espárrago de forma ondulada.

Una maravilla también el ramo de mano.

Creación insuperable de los hermanos Armand, tejida con gladiolos «Adonis», atados con fina cinta rosada.

Fueron padrinos la señora María Bequer de Muñoz y el señor Francisco Muñoz Rodríguez padres de la novia.

Firmaron como testigos, por ella, los señores Antonio Varona y Terry, doctor Pepe Rey y Arturo Clark, y por el novio, los señores Héctor Muñoz, Luis de Miguel y Arturo Fernández.

La boda civil se verificó ante el notario, doctor Juan A. Lliteras.

Fueron testigos, por la novia: los señores José Bengochea, Enrique Radillo y Benito Herrera, y por el novio, los doctores Rodolfo Pérez Reyes, Enrique Fernández Vallín y Juan Conde León.

Felicidades!

EN EL TENNIS.—De fiesta estuvo el sábado último la simpática sociedad Vedado Tennis Club.

En horas da la tarde tuvo efecto un te bailable exclusivamente para socios que revistió gran lucimiento y animación.

Amenizado fué por la orquesta que dirige el notable pianista y compositor René Touzet.

Y se bailó hasta las nueve y media de la noche.

Numerosos los parties que llenaban la terraza.

El doctor Angel Aixalá, Presidente entusiasta del Vedado Tennis y su joven y encantadora esposa Sara Pertierra, se reunían con Fico Alvarez de la Campa y señora Paquita López Maza, Charles Zaldo y señora Carmen de la Guardia, Willy Allen y señora Bebel Vilanoba, y dos parejitas, Enrique de Castroverde y Gloria Morales y Ricardo de Castroverde e Hilda Vilonoba.

El Vice presidente del Tennis, ingeniero Fernando R. de Castro se hallaba con su gentil esposa María Antonia Freyre.

En otro party dos simpáticas parejas.

Flora María Lamar y
Reinaldo Fernández Rebull.
Josefina Loredo y
Ernesto Fernández.

Alfredito Diago y Terina Losa de Diago, Dr. Tomás R. Yanez, Manuelita Argüelles de Yanez, señorita Daisy Losa.

Con la señora María Luisa Chavarry de Vital se reunían Esther Quiñones y doctor Miguel Vital, Carmen Vital, Beba Andino y doctor José Vital.

Dos parejitaas, Sally Ann Rosenthall y Chepe Barraqué, Josephine Brandón y Pablo Chatau.

Los simpáticos esposos Pedro Cardona y Carmelina Pérez Ledón, con Ricardo Nodarse y Conchita Cardona de Nodarse.

Un party animadísimo de parejitas,

Manón Toñarely y
Miguelito Suárez.
Lydia Bustillo y
Raúl Smith.
Isabel Mendoza y
Juan Avilés.
Isolina Olmo y
Mario Franca.

Con la señora Lily Morales de Coroalles su encantadora hija Lolita y el doctor Ernesto Marty.

En otra mesa, Sara Fernández Pino y Antonio Contreras, Olga del Pico y Gaspar Contreras jr.

Los esposos Fidel Fernández Pino y Angelita F. de Ferrández Pino con la señora María Luisa Lima de Dueñas.

Una mesa de gente joven con Aidita Díaz y Eddy Palacios, Olguita Díaz y Carlos Vega, Delia Díaz y Pepe Fernández la señora Virginia Guerra viuda de Díaz.

En un petite table Mary Dueñas y doctor Rafael de Cárdenas.

María Figueroa y Mingo Oyarzun, Carmen Carricarte y Ciro Ullivarri.

Con el joven matrimonio Fernando Florit y María Antonia Alvarez, la señorita Vi Aldecoa y el joven Armando Cuervo.

Dos simpáticas parejas:

Gisela García Espinosa y
Dr. René Ruiz Herrera.
Peggy Coroalles y
Alfredo Méndez.

Por último la señora de Sarmiento con Rita Sarmiento y Evaristo García.

LA MISION PORTUGUESA.—Hoy llegará a nuestra capital la Misión Especial enviada por el Gobierno de Portugal y que integran el teniente coronel Tomás Wylie Fernández, técnico de Negociaciones y Conferencia del Ministerio de Negocios Extranjeros y el doctor Eduardo Alberto Bacela Machado, Secretario de la Legación que presta sus servicios en el propio departamento.

Esta comisión viene a concertar un Tratado de Comercio con nuestra República, gracias a las gestiones realizadas por nuestro Encargado de Negocios en Lisboa, doctor Francisco de Arce quien ha logrado un envidiable triunfo, dada la importancia que tienen estas relaciones comerciales entre ambos países.

Antes de embarcar rumbo a Cuba, el doctor Arce y su distinguida esposa ofrecieron una gran comida en la sede de la Legación en honor de la mencionada Comisión.

Además de los gentiles anfitriones y los homenajeados, asistieron a la misma las siguientes personalidades.

El Ministro de Comercio e Industria señor Pinto de Costa y señora.

El señor Conde de Tovar, Director General de Asuntos Económicos del Ministerio de Negocios Extranjeros y señora.

El señor Antonio Ravelo de Silva, Primer Secretario de la Legación en la Dirección General de Asuntos Económicos del Ministerio de Negocios Extranjeros.

El doctor Antonio de Mantero, Secretario de la Legación en el Protocolo de la Presidencia de la República.

La señora del teniente coronel Wylie Fernández, integrante de la misión.

Y la señora Sofía Dihigo, Cónsul de Cuba en Lisboa.

CONCURSOS DE PIANO.— Con gran lucimiento se llevaron a efecto en el Conservatorio Nacional, como habíamos anunciado, los concursos de piano organizados por aquella institución prestigiosa que dirige la competente profesora Pilar Martín de Blanck.

La Medalla de Bronce del Sexto Grado correspondió a Flora de la Luz Presno y el Diploma de Honor a la Medalla a Domingo Puble.

La Medalla de Plata del Séptimo Grado la ganó Elsa Guichard por unanimidad.

Y la Medalla de Oro del Octavo Grado, Carmen Casuso, también por unanimidad.

Todos ejecutaron las obras de manera irreprochable recibiendo grandes aplausos de la concurrencia que llenaba la Sala Espadero.

Nuestra felicitación.

EN LA HISPANOCUBANA DE CULTURA.—Mañana miércoles ofrece la Institución Hispanocubana de Cultura una conferencia por el Dr. Américo Castro, insigne filólogo español, catedrático de la Universidad Central de Madrid, en el Colegio «Zapata», Infanta esquina a Espada, frente al Colegio de Arquitectos.

El Colegio «Zapata» ha sido gentilmente cedido para este acto por la Sociedad Económica de Amigos del País. La conferencia, única que pronunciará el ilustre profesor español durante su estancia en la Habana, comenzará a las 8.30 de la noche y se titula «La vida social y la vida privada en el Siglo XV español». Se ruega la mayor puntualidad.

NOTAS BREVES.—Ayer contrajeron matrimonio en la residencia de la novia, la gentil señorita Sarah Estévez Montero y el joven Armando Molina, siendo testigos del acto los señores José Pagola y Benito Rodríguez, por la novia, y los señores Domingo González y doctor Perfecto Suárez, por el novio.

La señorita Carmen Caballero, perteneciente a una distinguida familia oriental, ha regresado de los Estados Unidos después de haber cursado cinco años de estudios en los institutos de belleza de Omega y Wilfred, graduándose con las mejores notas como especializada en un nuevo tratamiento del cutis y electrolisis.

Felicitamos a la señorita Sylvia O'Bourke y al joven Gustavo Gómez, que ganaron los dos primeros premios de francés en la Escuela de Ingenieros.

Estos dos laureados son alumnos del conocido profesor monsieur Bouyer, quien se propone ofrecer un curso especial que comenzará el primero de agosto.

Luis Fernández Herrero, talentoso joven, acaba de graduarse en nuestra Universidad de doctor en Derecho Público obteniendo en el examen de tesis la honrosa nota de sobresaliente. Nuestra felicitación.

Se encuentra pasando una temporada en nuestra ciudad la encantadora señorita Martha Valdivia y Agüero, de la mejor sociedad de Camagüey, sobrina de la distinguida dama Conchita Valdivia de Santo Tomás.

Con brillantes calificaciones acaba de graduarse de bachiller en Letras y Ciencias el joven Mario Pérez Goñi y al felicitarlo lo hacemos también a sus padres, Julio Pérez Goñi y Juana Vallés.

Teresita Goizueta y Martinó, hijita adorada del cumplido matrimonio José Ramón Goizueta y Paulina Martinó, cumple hoy su primer año de vida, por lo que la felicitamos.

Los esposos Mario Hernández y Josefina Acosta celebraron anteayer, domingo, el primer aniversario de sus bodas, viéndose con tal motivo muy felicitados.

Ayer ha sido operada en la clínica Cardona, la interesante señorita Loló de Landaluce; operación de las amígdalas, que practicó el doctor Alfredo Petit.

El doctor Rafael O. Ugarte, hijo de nuestro buen compañero el valioso músico Oscar Ugarte, acaba de cosechar nuevos laureles universitarios con varios sobresalientes en asignaturas de ampliación de su doctorado y en el de la facultad de Letras que se propone ahora obtener.

Luis DE POSADA

LAS CONSULTAS QUE QUIERAN HACERSE, SE PRESENTARAN EN LA SECRETARIA DE HACIENDA

Esas aclaraciones pasarán a la Dirección de Consultoría que en un plazo de veinte días deberá elevarlas al señor Secretario. Comenzarán el 29 los pagos a los empleados

Teniendo a su cargo la Dirección General del Fondo Especial de Obras Públicas la fiscalización y cobranza del impuesto al peaje, ha sido designado ya el personal que tendrá a su cargo ese departamento, y el cual ha sido autorizado por un Decreto Presidencial y al mismo tiempo un crédito, por transferencia, para proveer a esa oficina de mobiliario y otros efectos.

El decreto autorizando el crédito ordena tomar la suma de $3.690 de distintos capítulos de la Dirección del Fondo Especial de Obras Públicas.

Otra transferencia

Para la Secretaría de Gobernación ha sido autorizada la transferencia de crédito por $3.950.00, a fin de nivelar capítulos de su presupuesto.

Fianzas de $10.000

Por un Decreto Presidencial ratificando los nombramientos de los señores Ramón M. Cañas, pagador; Reinaldo Pastor Domínguez, tesorero, y José Pujol Romero, superintendente del edificio del Fondo Especial de Obras Públicas, se dispone que los mismos, debido a haberse admitido anteriormente señalarlas, presenten la fianza de $10.000 los dos primeros y de $1.000.00 el último, para garantizar su gestión en los cargos mencionados.

Consultas sobre impuestos

Un decreto relacionado con la forma de establecer consultas relacionadas con los impuestos, ha sido firmado por el Presidente de la República a propuesta del Secretario de Hacienda.

En el referido decreto se dispone que las consultas sobre materia de impuestos deben dirigirlas los contribuyentes o sus poderdantes, presentarlas con dos copias auténticas en el Registro General de la Secretaría de Hacienda, o por medio de las Administraciones de Aduanas, Zonas o Distritos Fiscales, según los impuestos de que se trate, sin cuyo requisito no serán aceptados.

Si la consulta se estima procedente por el Secretario o Subsecretario, se remitirá a la Dirección General de Consultoría, la que las irá evacuando por término de veinte días, que enviará con la propuesta correspondiente a la Dirección a cuyo cargo esté la liquidación del impuesto origen de la consulta y que se instruirá dentro de 15 días, elevando entonces al Secretario el expediente completo para última instancia.

En los casos en que la consulta se remita directamente por el Secretario o Subsecretario a la Dirección que debe conocerla, ésta la instruirá dentro de 20 días para elevarla al Secretario, quien tiene la facultad de reducir o ampliar estos términos y dar las disposiciones necesarias para efectuar cualquier investigación.

Cuando las consultas tuvieran por objeto conocer la interpretación de la Secretaría en la materia fundamental, ésta, al resolverla, lo hará sólo proponiendo al Ejecutivo la reglamentación general oportuna o la parcial inmediata, o de lo contrario declarará no haber lugar a resolver la consulta.

En los casos que tenga por objeto señalar o dirigir la técnica de cualquier impuesto, la Secretaría las resolverá causando la disposición general que publicará la Gaceta Oficial y hará circular a los encargados de su cumplimiento.

Este decreto se aplicará por la Secretaría de Hacienda a todas las consultas que haya pendiente sobre materia fiscal en las distintas Direcciones.

Los pagos se harán el día 29

Ayer se informó en la Dirección General de Contabilidad que este mes de julio se iniciarán los pagos a los empleados públicos el día 29, en virtud de ser sábado el día 30 y domingo el último día del mes, por lo cual ya se ha iniciado el curso de las órdenes de adelanto que van formulando los Pagadores.

Para el edificio de Veterinaria

Ha sido firmado un decreto presidencial autorizando una transferencia entre consignaciones de la Secretaría de Defensa por $15.576.44 que se destinará a la adquisición de una parcela de terreno destinada a la construcción del edificio de la sección de Veterinaria de la División Central y para renovar el material rodante y otras atenciones menores.

Obras en la Aduana

Para sufragar también los gastos originados por obras menores efectuadas en la Aduana de la Habana, ha sido autorizada una apropiación de $65.00 con cargo al capítulo de imprevistos del ejercicio actual de la Secretaría de Hacienda.

La Cámara de Comercio Cubana pide que se excluya a los tejidos de la Ley dictada el nueve de noviembre

Una Comisión de la Sección de Almacenistas de Tejidos de esa entidad se entrevistó con el Director de Industrias. Es elevado un informe sobre el resultado de esa visita

Una comisión de la Sección de Almacenistas de Tejidos de la Cámara de Comercio de la República de Cuba, integrada por los señores Antonio Martínez, Rodolfo Soliño, Guardado Rodríguez y Ramón Infiesta, acompañada por el letrado de dicha Corporación doctor Ricardo Morán, visitó al Director de Industrias de la Secretaría de Agricudtura, señor García Montes, gestionando la exclusión del giro de tejidos de los requisitos que exigen la Ley de 9 de noviembre de 1937, y su Reglamento, en relación con la identificación de los productos industriales.

El informe rendido a la Cámara de Comercio Cubana por el doctor Morán, acerca del resultado de la entrevista, dice, entre otras cosas:

«El señor García Montes nos prometió, en primer término, que, mientras él desempeñe el cargo de Director de Industrias, no dispondrá ninguna inspección al giro de tejidos y, en segundo término, que estudiará la posibilidad de incluír las mercancías de dicho ramo en las listas de artículos exceptuados de lo dispuesto en la referida Ley.

«A propósito de esto —añade el doctor Morán— dice el Reglamento lo que sigue:

«No constituirá responsabilidad dejar de marcar aquellos productos que se vendan usualmente sin envase ni envoltura, si las marcas o indicaciones correspondientes no pueden serle fijadas sin alterar su tamaño o forma, o por otra causa conocidamente justificada a juicio de la Dirección de Industrias.

«El Director de Industrias confeccionará periódicamente listas o relaciones de los artículos que a su entender, deben estar comprendidos en las excepciones que determina el párrafo anterior.

«Esas listas se publicarán en la Gaceta Oficial para general información y si transcurridos treinta días de su publicación no se estableciere ninguna protesta ante dicho funcionario se elevarán a definitivas por Decreto Presidencial.

«Los industriales que fabriquen artículos comprendidos en esas listas o relaciones y los importadores de esos artículos están obligados a inscribirse en la Dirección de Industrias, expresando su nombre y dirección, dentro de los quince días de publicadas en la Gaceta Oficial las listas que mencionan el artículo o artículos de que son fabricantes o que importen» (Artículo 30, Decreto 995, de Mayo 6 de 1938).

«Es visto —continúa diciendo el letrado informante— que este funcionario puede llevar a cabo lo ofrecido, si hay causa reconocidamente justificada que lo haga recomendable; y, sin duda alguna, la han en este caso por la gravísima dificultad que el cumplimiento de la Ley trae aparejada, para los comerciantes en tejidos, debido al enorme número de artículos que manipulan y, principalmente, al hecho de que en su gran mayoría, las ventas de telas se hacen en cantidades menores que una pieza, lo que obligaría de continuo a repetir el trabajo de marcar los géneros.

«Esta complicación sube de grado, también, por el hecho de que al presente las telas no vienen como antes, enrolladas en un vástigo o núcleo central que permita estampar en él la marca o distintivo, el cual, como es ocioso explicar, hace necesario que el trabajo de marcar se haga dos veces por cada operación de venta. Esto es: una en la fracción de tela que adquiere el comprador, y otra en el resto de la pieza que conserva el vendedor».

Termina su informe el doctor Morán expresando que el Director de Industrias, señor García Montes, evidenció un conocimiento cabal del problema y un deseo sincero de cooperar con los comerciantes en todo cuanto sea compatible con los deberes de su cargo.

SE CELEBRARA HOY UN JUICIO CONTRA EL SR. HURTADO DE MENDOZA

El Juez Correccional de la Quinta Sección doctor Federico Justiniani conocerá en la mañana de hoy del siguiente caso: la señora Concepción Fernández, vecina de la casa calle de San Rafael úmero 63 en esta ciudad, denunció en la estación de policía correspondiente que el día 11 de noviembre del pasado año se presentó en su casa el señor Adrián Hurtado de Mendoza, suplicándole le alquilara una habitación con todo el servicio, para la señora Concepción Hernández, su esposa legítima. Que pasado algún tiempo esta señora se enfermó gravemente por lo que su hija Lydia acudió a su lado para cuidarla. Este gesto de una hija para con la autora de sus días irritó al señor Adrián Hurtado Mendoza, quien manifestó a su hija que no quería verla más y que podía quedarse con su madre, negándose en lo absoluto a abonar a la señora Fernández los $32, cantidad que había convenido en abonar por la habitación y manutención de su esposa, y que se encuentra adeudando varias mensualidades, habiéndole manifestado en distintas ocasiones, al tratar de cobrarle que «botara a esa mujer para la calle que la recluyeran en un manicomio, pues estaba loca».

M.E.C.D. 2016

Algunas equivocaciones del señor Gordón Ordás en su discurso

Me dirijo al ciudadano señor Gordón Ordás, no al diplomático que tan finamente saludó con frases suavísimas a sus compañeros en la diplomacia, los representantes de Francia, Inglaterra y, sobre todo, Alemania e Italia, naciones todas amigas de Cuba. Hecha esta salvedad para no pecar de irrespetuoso, **«cuelgo el auricular»**, y le digo lo siguiente al ciudadano señor Gordón Ordás.

Primera equivocación

El señor Gordón Ordás al referirse a las persecuciones religiosas en España, retó a que se le citase un solo caso de persecución religiosa antes del 17 de julio de 1936.

Tiene mucha gracia el reto, y mucha picardía. Claro está que por más que revise y relea tanto como se ha publicado sobre eso, es imposible el dar con **un solo** caso. Salen a montones, como las cerezas.

Me voy a fijar en un día escogido al azar. Abro el «Diario Vasco» del 14 de mayo de 1936, y leo:

Fuentelapiedra. — «Han ocurrido desórdenes. La Iglesia Parroquial ha sido quemada. Al frente de los incendiarios iban el Alcalde y el jefe de la Policía».

Santander.—«Han sido incendiadas las iglesias de Campuzano, Ganzo, Cortiguera y Zurita».

Coruña.—«El párroco de Roderio fué apaleado. Después de amarrarlo, fué exhibido al pueblo».

«La casa rectoral de Horro es asaltada».

Valencia.—«Graves desórdenes en Alcira. Las iglesias de San Juan y Santa Catalina han sido incendiadas, así como un convento, un colegio de niños y la casa del notario». «Los desórdenes se propagan **a** los pueblos inmediatos».

Esta es la muestra de un solo día de **frente popular.** Esto es además lo que pasó **a** través del filtro de la censura.

Y para que no me diga el señor Gordón que cito hechos muy próximos a la guerra civil, voy a dar un salto hasta los días inmediatos a la proclamación de la república: el once y doce de mayo de 1931. En estos días aciagos fueron incendiados y casi todos reducidos a cenizas los colegios religiosos siguientes: el de Maravillas, el de Chamartín, el de Areneros y las Iglesias de Santa Teresa y la de la Compañía, en Madrid. Los incendios de Iglesias en otras provincias, en estos mismos días, fueron numerosos. Y todo con la complacencia y en muchos casos con la complicidad manifiesta de las autoridades Hoy todo se sabe.

No voy a insistir en este punto, pues estoy persuadido que ni el izquierdista de más anchas tragaderas creyó lo que el señor Gordón dijo. Precisamente muchos rojillos de por acá se vanagloriaban de esas persecuciones como de un progreso. El orador no estuvo afortunado en este punto.

Si desea más datos el señor Gordón puede pedir el Diario de Sesiones del último parlamento madrileño y repasar la enorme lista de atrocidades que leyó el inmortal Calvo Sotelo. En sólo mes y medio de frente popular fueron incendiados CIENTO SEIS iglesias, y 36 asaltadas y saqueadas.

Segunda equivocación

Al hablar sobre la supresión de la Compañía de Jesús (y no **orden** de Jesús, señor Gordon), dijo entre otras cosas ya manidas y requetesobadas, que el Concordato sólo autorizaba la **existencia** de tres órdenes religiosas.

Esta idea tan luminosa es de don Alvaro de Albornoz. Es de aquellas que arrancaban frases pintorescas a Unamuno al comentar el **talento** de Albornoz. En España todos las sabían y comentaban.

La simple lectura de los artículos 29 y 30 del Concordato basta para desvanecer esta pintoresca opinión de Albornoz y de Gordón Ordás. Ello significa simplemente la obligación que asumía el Estado Español de **establecer, fomentar y subvencionar** tres Ordenes. Léase el artículo 35 en el cual se dice que «el Gobierno de S. M. **proveerá** por los medios más conducentes **a la subsistencia de las casas** y Congregaciones Religiosas de que habla el artículo 29».

Para mayor confirmación de que se trata de la **subvención oficial** a tres Ordenes, los Reales decretos de julio y diciembre de 1852, desenvolvieron los artículos aludidos con el establecimiento de casas religiosas, señalándoles rentas para la subsistencia de las mismas. Todavía más; como el artículo 29 habla del compromiso del Gobierno para mejorar los colegios de Misiones de Ultramar, se dieron otras reales disposiciones que mandaron establecer en la Península casa matrices para Franciscanos y Jesuítas; y así se entregaron en Cuba a Paúles, Escolapios y Jesuítas casas y colegios, entre otros el de Belén, en nuestra Habana.

De modo, pues, que el Concordato establece la obligación del Estado de **subvencionar** a tres Ordenes; pero deja claramente sancionada y vigente la legalidad, según la cual pueden establecerse y vivir libremente en España otras Ordenes religiosas. Los artículos 43 y 45 del Concordato derogaron la Ley de 29 de julio de 1837, que extinguió las Ordenes Religiosas de ambos sexos en España, como lo declaró el Ministro de Gracia y Justicia, signatario del Concordato, González Romero, contestando a la consulta que formuló el Obispo de Jaén. Ese mismo artículo 43 establece que «todo lo perteneciente a personas y cosas eclesiásticas, sobre lo que no se prevé en los artículos anteriores, será dirigido y administrado según la disciplina de la Iglesia canónicamente vigente».

Un parrafito aparte para una equivocacioncilla: decía el señor Gordón que **«Isabel II había expulsado» a la orden** de Jesús de España.

Era muy chiquitina entonces Isabel para cometer esa atrocidad. La Compañía fué expulsada el día 4 de julio de 1835; la princesita tenía 4 años, 9 meses, cuatro días y algunas horas y minutos...

Como ve, señor Gordón, no hay derecho a atribuirle tal hazaña. El que la hizo fué un legítimo antecesor de los gobernantes del **frente popular**: el señor Toreno, aquel conde a quien Espronceda llamaba «necio» «corazón de cieno». Creyó Toreno calmar a los elementos radicales dictando algunas disposiciones que agradasen a la fracción más exaltada, y a este efecto sacrificó a los jesuítas.

Convengamos, pues, en que la princesita de cuatro años no expulsó a los jesuítas.

Otro día aventaremos ese polvillo que el señor Gordón quiso poner sobre la nobilísima púrpura del insigne y prudentísimo Cardenal Gomá.

José Rubinos, S. J.

Delegados obreros protestan contra el decreto núm. 798

Se esperaba la llegada de más de mil trabajadores, pero enviaron la delegación

La Secretaría del Trabajo fué objeto, al mediodía de ayer, de intensa agitación obrera, con motivo de la amenaza de protesta que vienen haciendo determinados grupos de Delegados de Sindicatos contra el artículo 27 del Decreto 798.

Miembros de la Policía Nacional fueron distribuídos alrededor del edificio de la Secretaría del Trabajo, en evitación de algún desorden público, dado que se afirmaba que irían más de mil obreros ante el doctor Fortuondo Domenech en tono de protesta por la interpretación de ese artículo. Pero todo se desvaneció cuando se vió llegar a un grupo de veinte delegados de distintos sindicatos con algunos obreros más y el Dr. García Pedrosa.

Con el Director del Trabajo

En vista de que los Delegados de Sindicatos pidieron trasladarse a la oficina que tienen contigua a la del Director del Trabajo, en el segundo piso, les fué permitido, hablando con el Comandante Juan V. Govea sobre sus propósitos de protesta contra la interpretación del artículo 27 del decreto 798, informándoles este alto funcionario que en nada podía intervenir, ya que eran disposiciones superiores.

Trataron de ver al Secretario

Por último, los Delegados de Sindicatos que allí se encontraban trataron de ver al Secretario, no lográndolo debido a que éste se encuentra con el Jefe del Ejército Constitucional, en viaje por las provincias de Camagüey y Santa Clara. Después solicitaron una entrevista con el Sub-Secretario del ramo, Dr. Fernando del Busto, celebrándose ésta en la Biblioteca de aquella dependencia.

UN PONCHE DE HONOR A LA MISION DE PTO. RICO EN LA CIUDAD MILITAR

En la mañana de ayer visitaron la Ciudad Militar invitados gentilmente por el teniente coronel Ignacio Galindez, Jefe del Rgto. No. 6, la Misión portorriqueña integrada por distinguidas personalidades de la hermana república de Puerto Rico.

A la entrada de la Ciudad Militar fueron atendidos por la representación del teniente coronel Galindez, teniente Valdés Cofiño, y capitán Ismael Bravo y doctor Parracia de la Escuela Flor Martiana.

Durante dos horas estuvieron recorriendo los distintos departamentos de la Ciudad Militar, teniendo frases de admiración por la obra llevada a cabo por los hombres del 4 de Septiembre.

El Cdte. M. Pérez atendió gentilmente a la misión en su visita a la Primera Compañía y la Estación de Radio del Cuerpo de Señales por medio del micrófono dió la bienvenida a los visitantes.

Mas tarde, en el local de la Escuela Flor Martiana, la señora Corali Sampedro de López Castro, Directora de dicho plantel, en su nombre y en el del teniente coronel Galíndez ofreció un ponche que resultó lucido, haciendo uso de la palabra en nombre del Ejército el Capitán I. Bravo, y en nombre de los visitantes el señor José Dávila Ricci, Director de la revista «Puerto Rico Ilustrado». Los principales integrantes de la Misión, Magistrado Dr. Carlos Yanger, doctor Riera López, reputado galeno, señorita Albertina Peña, señorita Adelita Astol, Profesora señora Rita Luisa Fernández, señorita Aída Soldevilla, señorita Providencia Cardona y señor José Dávila, hicieron constar su agradecimiento por la atención prestada y por la grandiosa obra que acababan de admirar, haciendo votos por la prosperidad de Cuba y Puerto Rico.

Murió un niño de 9 años al caer al patio de su casa

El pasamano de la escalera estaba en mal estado, a lo que se debió el accidente

En el primer centro de socorro falleció anoche el menor Jaime Syr, natural de Polonia, de 9 años de edad y vecino que era de Compostela 150, a consecuencia de los traumatismos que se produjo al precipitarse de la azotea al patio de su domicilio.

Según aparece de las actuaciones iniciadas por el comandnte Serra, Inspector del Primer Distrito y el teniente Germán Gómez, al mando de la Segunda Estación, Jaime se encontraba jugando con otros menores en la azotea de su domicilio y al abandonar la misma y tomar por la escalera que conduce a los bajos, se apoyó en el pasamanos, que por estar en mal estado, cedió, teniendo lugar el fatal accidente.

Con lo actuado se le dió cuenta al Juez de Guardia, siendo el cadáver de dicho menor, entregado a sus padres.

Pereció carbonizada

Ayer se suicidó por medio del fuego, la joven Caridad Oceguera Valentín, de 19 años de edad y vecina de 8 número 9, en el Reparto Almendares, falleciendo completamente carbonizada en el centro de socorro del Vedado, a donde fué conducida en un automóvil por sus familiares.

Dicha joven, aburrida de la vida, impregnó sus vestidos en alcohol y se prendió fuego.

El teniente Santos al mando de la Octava Estación, inició las oportunas diligencias, con las cuales dió cuenta a la autoridad judicial correspondiente.

LESIONADO

Dagoberto Reyes Encinosa, de 18 y vecino de Acosta 86, fué asistido en el Primer Centro de Socorro de lesiones graves que se ocasionó en Aguila y Zanja, al caerse al pavimento.

Pone término la policía marítima al peligro que representa emplear lanchas sin medios de salvamento

En el «Siboney» viaja una excursión de maestros de los Estados Unidos. Tabaco y henequén de Cuba para Europa. La recaudación de la Aduana sigue manteniéndose baja

Procedente de New Orleans, arribó al mediodía de ayer el vapor americano «Santa Marta» de la Gran Flota Blanca, que trajo carga general y 15 pasajeros con destino a la Habana y conduce carga general y 65 pasajeros en tránsito para puertos centro americanos, hacia donde continuó viaje anoche.

Para la Habana llegaron las religiosas Dolores Alcalde y María Hinojosa, el estudiante Armando Molino, el ingeniero Earl Antill, la señora Luisa Nelson, Edith Degman e hija y otros.

El «Siboney»

Directo de New York arribó ayer mañana el vapor americano «Siboney», correo de la Ward Line, que trajo cuatro pasajeros para la Habana y conduce carga general y 173 pasajeros en tránsito para Progreso y Veracruz hacia cuyos puertos siguió viaje ayer mismo.

Con destino a nuestra capital llegaron el funcionario de la Embajada de los Estados Unidos de América en Cuba Mr. Lawrence W. Young, el empleado bancario señor Phillips Eaton, del Royal Bank, la señora Eva Banis y el comerciante chino Miguel Lee.

La casi totalidad de los 173 pasajeros que conduce en tránsito el «Siboney» son profesores de instrucción pública de los Estados Unidos que van en viaje de excursión hacia México.

Los que se embarcaron

Para Progreso y Veracruz, se embarcaron ayer en el vapor americano «Siboney» Rafael A. Ponce, María de las Mercedes Ferreiro, Baltasar Junco, Magdalena Pinal de Lara e hija, Armando Palacios, Francisca Tobias, Santiago Flores Trejo y los artistas mexicanos Daniel Ferreira, Francisca Alfuche y Humberto Escalante, que vinieron a nuestra capital con la Embajada de Artes populares mexicanos; el músico español señor Manuel Panella, a quien acompaña su familia; el señor Francisco Saral e hijo, Miguel Cepero, Marcos Zamora y otros.

El Oriente

Procedente de New York arribará a nuestro puerto en las primeras horas de la mañana de hoy el turbo eléctrico americano «Oriente», de la Ward Line, que trae 1111 toneladas de carga general y 116 pasajeros con destino a la Habana así como 114 pasajeros excursionistas en tránsito que regresarán en el mismo barco al puerto de procedencia.

Barcos que se esperan

A las cuatro de la tarde es esperado en nuestro puerto, de New York el turbo eléctrico americano «Talamanca», que trae 1189 toneladas de carag general y 10 pasajeros para la Habana.

Hoy también son esperados en nuestro puerto los vapores «Peru... wa Maru» que viene de San Francisco de California y escalas; el «Amberpia», que procede de Amberes... «Estrad Palma» que viene de P... Everglades.

El «Aschen»

Procedente de New Orleans llegó ayer a nuestro puerto el vapor alemán «Aschen» que trajo carga general. Tomó 160 toneladas de tabaco en rama y 440 toneladas de henequén.

Otros barcos llegados ayer

También llegaron ayer los vapores Margaret Lykes, que vino de Galveston, con carga general y 12 pasajeros, en tránsito. «Nicolás Cuneo» que procedía de Jacksonville en lastre. «Novash, de bandera noruega que llegó de Newport News con cargamento de carbón.

Las salidas de ayer

Ayer salieron los siguientes vapores: Siboney, para Progreso y Veracruz. Aachen, para Chester y Santa Marta, para Cristóbal.

La recaudación

Durante el día de ayer la Aduana de la Habana recaudó $53.074-96.

Infracciones en la playa de Jaimanitas

El capitán de la Policía Marítima con noticias de que varios individuos propietarios de embarcaciones menores, sin estar autorizados para ello, pues carecen de salvavidas y otros medios de defensa para la vida, se dedicaban, unos a alquilar las mencionadas embarcaciones a personas inexpertas y otros a conducir pasajeros desde la playa de Jaimanitas a los playas vecinas, todo ello con peligro de vidas humanas, comisionó a los vigilantes Sampere y Betancourt para que se personaran en la mencionada playa de Jaimanitas y conocieran de estos hechos y en efecto los mencionados vigilantes han dado cuenta que los dueños de los botes «La Debacle», nombrado Andrés Gómez, bote «Olimpico», de Segundo Roig y bote «E'enita» de Aurelio González, cometieron las infracciones a que antes se hace mención, ocupándose además el bote «Gallo», que estaba tripulado por personas que no están enroladas sin que haya podido ser hallado el dueño y patrón de dicha embarcación.

Del caso se ha dado cuenta al Capitán del Puerto.

Deben renovarse las pólizas en un plazo de diez dias

Se concede a los afectados por accidentes del trabajo. 20 obreros son cesanteados

El doctor Marcelo de Caturla, Jefe del Negociado de Accidentes del Trabajo, llama la atención a los señores Corredores de Seguros contra Accidentes que más adelante aparecen señalados que, de no renovar la póliza de Fianzas correspondiente en un plazo de diez días a partir del día 18 de julio, se procederá a la cancelación de esos títulos.

Los Corredores a quienes se señala son los señores Juan M. Gómez Martí, Rafael Alfonso y García, Francisco Marcos Ronquillo Sampera, Sergio Alarcón y Marcos, Rogelio Menéndez Quirós, Joaquín A. Gómez Torres, Juan Antonio Gómez y Valdés, Federico Gordillo de Aguiar, Adriano Medina González, Raúl Martínez Llanes y Bienvenido Martínez Ruiz.

Se reunirán los delegados de Maternidad

Se recuerda a las organizaciones obreras que han designado delegados ante la Delegación Provincial de Salud y Maternidad, una puntual asistencia a la reunión que habrá de celebrarse el próximo miércoles, día 20, a las tres pasado meridiano en el local de la Delegación.

Dado los asuntos de extraordinaria importancia que deberán ser tratados, los Delegados que asistieron a la sesión anterior, ruegan a los compañeros delegados que no lo hicieron, que no dejen de asistir a la próxima reunión.

Contra los que no han enviado la relación del personal

Se han dado instrucciones a los inspectores de la Delegació Provincial de Salud y Maternidad de la Habana, respecto a que, en todos aquellos casos en los cuales los patronos, a pesar de habérseles dado múltiples plazos, no han enviado la relación de su personal, lo que dificulta la tramitación de los expedientes de obreros, se levante la oportuna acta de infracción.

Se recuerda asimismo, a los patronos, a los que se les vienen concediendo plazos hace más de seis meses, que es completamente imposible, seguirles permitiendo que, por negligencia, estén ocasionando múltiples trastornos no sólo a las oficinas de la Delegación, sino, también, a los obreros.

«Excedentes por falta de trabajo

Ante el Director del Trabajo ha sido dado cuenta por el señor Clark Valentier, dueño de una fábrica de latas en esta ciudad, que se ha visto en la necesidad de declarar excedentes a 20 trabajadores, por falta de labores en esa industria.

AUTOMOVILES CIRULADOS

Por transitar con exceso de velocidad, fueron circulados ayer por la policía, los vehículos siguientes:

Primera Estación: ómnibus 182.
Segunda Estación: 7296.
Cuarta Estación: 74998.
Sexta Estación: 5900; ómnibus 667.
Octava Estación: 20392 y 9618.
Décima Estación: ómnibus 1718, 1104 y 1109.

ATENTADO A LA POLICIA

El vigilante 2485, Francisco Mesa Pérez, de la Tercera Estación, acusó de un delito de atentado a Domingo Cabada Delgado, de 33 años, vecino de Perseverancia número 12, porque al requerirlo en Trocadero y Consulado, para que no profiriera palabras insolentes, lo agredió.

Delgado negó los cargos e ingresó en el vivac.

TROPEZO CON UNA PUERTA

Francisco Alonso Rivas, de 47 años, vecino de Muralla número 3, fué asistido de una grave contusión en el ojo derecho, que sufrió, al tratar de penetrar violentamente, cuando llovía, en el establecimiento de Muralla e Inquisidor, teniendo la desgracia de tropezar con la puerta metálica que estaba bajada hasta la mitad.

AMERICO CASTRO DIRA MAÑANA SU CONFERENCIA EN LA HISPANO-CUBANA

Mañana miércoles, a las 8.30 pasado meridiano, tendrá efecto en el Colegio «Zapata», Infanta, esquina a Espada, frente al Colegio de Arquitectos, la única conferencia que pronunciará durante su estancia en la Habana el ilustre filólogo español doctor Américo Castro, catedrático de la Universidad de Madrid. El Colegio «Zapata» ha sido gentilmente cedido a la institución Hispanocubana de Cultura para este acto por la Sociedad Económica de Amigos del País. La conferencia se titula «La vida social y la vida privada en el siglo XV español».

HERIDO UN EMPLEADO DE SANIDAD, POR UN CIUDADANO FURIOSO

Roberto Arango Valdés, petrolizador de la Secretaría de Sanidad, de 32 años y vecino de España número 47, fué asistido ayer de una contusión en el lado derecho del rostro, que le produjo al agredirlo Lorenzo Verez Hermida, de 58 años de edad y con domicilio en Cerrada del Paseo número 5.

Manifestó Arango que llegó a la casa de Verez, con el propósito de petrolizar los servicios sanitarios, pero, al ir hacia el patio, observó que había una paila con agua con infinidad de larvas. Al llamarle la atención a la esposa de Verez, señora Eulalia Carreiro, dicha dama lo vejó, con las frases más obscenas, e interviniendo entonces el marido, que le propinó una bofetada, causándole las lesiones que presenta.

Verez fué presentado ante el Juez de Instrucción de la Tercera, autoridad que lo dejó en libertad.

Se ha resuelto por ahora la falta de agua en una cárcel

A la prisión de mujeres no llegaba una gota. Por ello la Alcaidesa hizo gestiones

Continúa día a día agravándose el problema del abastecimiento del agua a la Cárcel de Mujeres, en Guanabacoa, y el cual está latente desde hace bastante tiempo. Ayer, en vista de que el preciado líquido faltaba en el penal desde el viernes, con grave perjuicio de la higiene y alimentación de las reclusas, que son cerca de trescientas la Alcaidesa de la Cárcel doctora Guanche, visitó al doctor Rafael Santos Jiménez, Secretario de la Gobernación, en demanda de la solución del problema.

El Secretario dispuso que, a fin de resolver en lo posible y temporalmente el caso, se interesara de la Secretaría de Obras Públicas que varias pipas de la misma llevaran agua al referido penal en cantidad suficiente para las necesidades generales del mismo, a reserva de estudiar la más pronta solución definitiva del suministro.

Sin efecto una expulsión

Debido a haber sido indultado y puesto en libertad por la Audiencia, la Secretaría de Gobernación ha dejado sin efecto el expediente de expulsión que venía tramitándose contra el español Antonio Espinach ..., que fué reo de delito contra la salud pública y condenado a pena de arresto mayor y multa por la Sala Tercera de lo Criminal de ese tribunal.

Cesaron las oficinas a las doce

Ayer, con motivo del onomástico del Presidente de la República, doctor Federico Laredo Bru dispuso el doctor Santos Jiménez que las oficinas de Gobernación cesaran en sus labores a las doce del día, al objeto de que los funcionarios y empleados de las mismas pudieran saludar personalmente al Presidente de la República, como lo hicieron muchos de ellos.

M.E.C.D. 2016

9A SECCION 2

TELEFONOS: Dirección . . . M-2856 Jefe de Redacción M-1287 Sección de Sports. M-7912

DIARIO DE LA MARINA

TELEFONOS: Quejas . . . . . M-7911 A. Clasificados . . M-7915

9A SECCION 2

AÑO CVI — ACOGIDO A LA FRANQUICIA POSTAL — LA HABANA, MARTES, 19 DE JULIO DE 1938 — EL PERIODICO MAS ANTIGUO DE CUBA — PAGINA TRECE

CUANDO MIAJA TRATO DE IMPEDIR LA CAIDA DE CASTELLON, DOS BRIGADAS FRANCESAS SE INSURRECCIONARON Y UNA CHECA SE NEGO A IR AL FRENTE

ESTAMPAS ESPAÑOLAS

Una entrevista con el Rector de la Universidad de Oviedo

Hablar con el rector de la Universidad de Oviedo, D. Sabino A. Gendín, es cosa fácil. Su despacho oficial está siempre abierto para los de fuera y para los de casa. Nunca se niega a nadie y atiende siempre las peticiones justas. Una de las cosas que detesta es la recomendación. Presentársele con una, es ponerlo en guardia porque cree vislumbrar la injusticia a través de ella.

Tiene el despacho sobriamente amueblado. Una mesa de regulares dimensiones y algunas sillas de madera labrada. De las paredes penden algunos, pocos, cuadros. La mesa está colocada en un rincón del despacho, frente a la puerta que le da acceso, y en ella trabaja horas y horas, sin mostrar un momento de cansancio. Es trabajador infatigable y hace trabajar de igual modo a los que están a su lado. De él me decía un amigo en cierta ocasión:

—Es un hombre que si no hay trabajo, lo inventa.

Dueño de una memoria prodigiosa, recuerda fechas, antecedentes y datos, lo que le permite pedirlos a los negociados correspondientes sin un punto de vacilación.

Su hablar es claro y contundente; su gesto, rápido. Acciona mucho, y se ve que los nervios lo sacuden a menudo y le obligan a la gesticulación. Su exterior frío, a veces brusco, oculta un interior lleno de bondad y, sobre todo, de comprensión. Es joven (unos cuarenta años), de alta estatura y escasas carnes. Poco dado a movimientos efusivos, hay casos en que una expresiva sonrisa se extiende por su rostro. En ocasiones, su vista parece perderse en el vacío. Es que su pensamiento está en acción. Yo he sorprendido en él, más de una vez, esa mirada suya, perdida, vaga, imprecisa, pero no por eso deja de enterarse de cuanto le dicen Y hasta de lo que no le dicen. Viste correctamente de negro en luto que guarda por un hermano que padeció suplicio y muerte a manos de los rojos.

Tomó parte en la defensa de Oviedo. Apenas iniciado el asedio de esta capital pidió puesto en el frente de combate, y se vió en los sitios de peligro, dando el pecho al fuego enemigo. Aquellos servicios prestados a Dios y a la Patria, entre el barro de las trincheras, el silbar de las balas y el bramar de los cañones, quizá constituyen hoy su orgullo; orgullo muy legítimo y muy digno de todo encomio.

Era grande el interés que yo tenía de celebrar una entrevista con el señor Gendín. Hay barruntos de que la Universidad de Oviedo está llamada a desaparecer y deseaba indagar la opinión del rector.

—Ignoro lo que se hará—me dice. Esos son asuntos de las altas esferas. Lo que puedo asegurarle es que yo no quisiera que Oviedo se quedara sin ese centro docente, tan ligado, por todos conceptos, a su espíritu. Y, como yo, todos los ovetenses y los que sin serlo aman a esta ciudad, tan noble, tan heroica, tan martirizada. La Facultad de Derecho es tradicional aquí. Son tres siglos ya los que cuenta de existencia, desde que la fundara el ilustre arzobispo Valdés de Salas. Son muchas las generaciones de estudiantes que pasaron y se formaron en sus aulas, en esas aulas que escucharon la palabra sabia del Padre Feijóo. La Universidad contribuyó en gran manera, a formar el espíritu de Oviedo, y quitársela ahora es tanto como arrebatarle ese mismo espíritu. Lo que, a mi juicio, sería conveniente hacer es dotarla de una Facultad de Filosofía y Letras que la complete.

El señor Gendín me habla, relacionándolo con este asunto, de la gesta heroica de Oviedo; de su martirio, de la sangre derramada, y pone calor de emoción en sus palabras. El sacrificio que realizó bien merece que se le tenga en cuenta y que no se le mermen sus medios culturales ya que no sea posible aumentárselos porque las condiciones actuales no lo permiten.

Me habla después de la facultad de Ciencias.

—No hay lugar más adecuado que Oviedo para la facultad de Ciencias, habida cuenta que en la provincia existen numerosas fábricas de productos químicos, además de las de explosivos. Y esto constituye una positiva ventaja. ¿Suprimirla ahora? No lo sé... Ni quiero, ni puedo juzgar el caso, de realizarse la supresión. Si se llega a ello será porque así lo requieren los altos intereses nacionales. Y si ante éstos hay que rendir nuevo sacrificio, Oviedo lo rendirá, que nunca es parco en sacrificarse si el bien de la Patria lo exige.

Una llamada telefónica corta la conversación. Mientras el señor Gendín atiende al teléfono, paseo la vista por la habitación y me fijo en los cuadros que decoran las paredes: un retrato del Caudillo, otro del general Aranda, un pequeño bajorrelieve en yeso y dos fotografías, una de ellas de la Universidad.

—La otra—me aclara el señor Gendín después que hubo abandonado el teléfono—es del Colegio de San Gregorio, que estaba situado donde está hoy el Banco Asturiano. En este Colegio estuvo instalada la Universidad en un principio. Vea en la fachada destacado el escudo universitario. La otra fotografía es de la Universidad antes de serle construída la torre que data del siglo XVIII.

Periódicamente se celebran cursillos. En ellos, los profesores explican temas relacionados con sus asignaturas. Pregunto al señor Gendín:

—Esos cursillos, ¿qué fin persiguen?

—Cultural, desde luego—me contesta. Pero principalmente sirven para que los catedráticos no se desentrenen, ya que las aulas permanecen cerradas.

Se llevan celebrados cuatro: uno en Luarca, otro en Gijón, de preparación del Magisterio, y dos en Oviedo, uno que se llamó de Menéndez y Pelayo y otro de Primavera».

—Estos cursillos, ¿obedecen a disposición del Gobierno o son de la iniciativa de la Universidad?—inquiero.

—El de Luarca—me aclara—se debió a iniciativa nuestra. Los otros fueron, a disposición del Gobierno.

Estos cursillos, que presencié, constituyeron rotundos éxitos por los temas desarrollados en ellos y por la nutrida y selecta concurrencia. En el último tomó parte el comendador profesor Pareti, de la Universidad de Catania, que explicó dieciséis lecciones, documentadas y amenas, acerca de la Historia de Roma a partir del Imperio.

El señor Gendín me mira, acentúa la sonrisa y pregunta:

—¿Qué más puedo decirle?

—Si quisiera usted—le digo—hablarme de normas futuras para la enseñanza superior...

—El ministro de Educación Nacional, señor Sainz Rodríguez, persona de extraordinaria inteligencia, es el llamado a dar esas normas. Ignoro su pensamiento acerca del asunto. Lo que puedo darle es mi opinión; la opinión de un profesional del Derecho, que tiene verdadero cariño a su carrera. Creo que esta carrera debiera bifurcarse en dos: de Derecho Público y de Derecho Privado, y en la de Derecho Público incorporarse las asignaturas de Derecho Financiero complemento de los principios de la ciencia financiera, que se estudia en la asignatura de Hacienda Pública, y la de Derecho Social. Las cuestio-

SIGUE . . . .

nes que en estas dos materias plantea nuestra época son complicadas y merecen, a mi juicio, un estudio especial de cada una. El Derecho Social, o del trabajo, podría ser al estilo del Derecho corporativo italiano, en el que las corporaciones dan la pauta para su legislación, proponiendo leyes y disposiciones que acerquen más y más el trabajo y el capital a fin de que todos contribuyan, en la medida de su esfuerzo, al engrandecimiento de la Patria.

Las juventudes españolas están ausentes de las aulas universitarias. La guerra las lleva a los frentes de combate, y, con sus vidas, están forjando la España Una, Grande y Libre, que los que nos preciamos de españoles queremos ver, o por lo menos legar a nuestros hijos. En este luminoso resurgir de España pone la juventud estudiosa todo lo que más puede poner, que es su propia sangre. Y cuando la lucha haya terminado volverá la muchachada alegre a poner en el ambiente de las ciudades universitarias el eco de su algarabía simpática, acaso no tan alegre como antes, porque la guerra le habrá enseñado a sufrir y la paz le mostrará el camino a seguir, lleno también de sacrificios, de trabajo y de responsabilidad.

¿Quedará ausente de Oviedo esa juventud que tan alegre nota ponía con el bullicio de su presencia en la estampa tradicional y bella de esta vetusta ciudad norteña?

Eduardo A. QUIÑONES.

Oviedo, julio de 1938.

LA DUQUESA COMUNISTA LADY ASTOR LLEVO A DECLARAR A TRES MILICIANOS Y SE COMPROBO QUE ERAN EX-PRESIDIARIOS

Resultaron más de mil heridos en Valencia al disolverse manifestaciones populares pidiendo pronta rendición

En los últimos avances realizados por las fuerzas de la España nacionalista fueron liberados ciento dieciséis vecinos de Teruel que habían sido llevados con los rojos

LONDRES, julio 18. (SE).—La Duquesa comunista Lady Asthor, ha sufrido un desagradable contratiempo en sus correrías bolcheviques.

Había preparado un Congreso denominada «Pro España roja» en el que intervendrían tres milicianos pertenecientes a la Brigada Internacional y que ella esperaba, por este simple hecho, que dieran datos auténticos sobre el problema español.

A la reunión asistían los diputados laboristas y algunos de otras tendencias y cuando los tres milicianos se disponían a usar de la palabra, un diputado pidió que como cuestión previa se preguntase a los tres individuos si habían tenido antes algún conflicto con las autoridades de Inglaterra.

No se quiso hacer caso del diputado, pero como éste insistiera, se le preguntó a aquéllos si habían tenido que ver con la justicia inglesa.

Efectivamente, uno había cumplido ocho meses de cárcel; otro había tomado parte en un motín y el tercero había pasado diez años en las cárceles inglesas.

Con estas declaraciones terminó bruscamente la reunión «Pro España roja» organizada por la Duquesa bolchevique.

Características del nuevo barco

EL FERROL, julio 18. (SE).—El nuevo buque de la Armada de guerra, «Navarra» es, como se recordará, no de construcción totalmente nueva, sino que su casco está aprovechado del que llevó el nombre primero de «Victoria Eugenia» y más tarde «República».

Su construcción se llevó a cabo en menos de ocho meses, lo que da idea de la gran labor realizada.

El «Navarra» va artillado por seis cañones del 15.20, ametralladoras antiaéreas en gran cantidad y aparatos lanzabombas contra submarinos.

116 habitantes de Teruel han sido rescatados en nuestro avance

ZARAGOZA, julio 18. (SE).—Auxilio Social de vanguardia, comunica que 116 personas que habían sido evacuadas a la fuerza por los rojos de Teruel, cuando ocuparon ellos aquella ciudad, habían sido recogidas por Auxilio Social, y atendiendo a conveniencias del servicio, las había enviado a Zaragoza.

En Zaragoza fueron atendidas por la organización de «Auxilio Social» habiendo salido 76 de ellas para Teruel, y el resto para Bilbao, Logroño, Málaga, etc.

Una vez más hay que hacer resaltar la barbarie de la horda que arranca a las gentes de sus hogares para llevarlas en inhumana peregrinación por todos los pueblos de España.

Más de 1,000 heridos en Valencia al disolver las manifestaciones que piden rendición

PARIS, julio 18. (SE).—El diario «Le Jour» publica unas informaciones sobre la situación en Valencia y afirma que la situación en esta capital se agrava por momentos y que se suceden las manifestaciones de carácter violento, también violentamente despejadas, ante el continuo avance de las tropas nacionales.

Numerosas manifestaciones se han celebrado a los gritos de rendición y pidiendo la terminación de la guerra, teniendo que reprimirlas brutalmente las Brigadas Internacionales.

Dice el citado periódico qua a consecuencia de estas represiones hay más de un millar de heridos.

DINERO
sobre alhajas
Prendas de Ocasión a precios sin competencia.
LA REGENTE
Neptuno y Amistad.

SUSCRIBASE Y ANUNCIESE EN EL «DIARIO DE LA MARINA»

El Cardenal Gomá habla de los seis o siete mil sacerdotes asesinados y las veinte mil iglesias destruídas

Declara que es completamente falsa la afirmación de que en la zona roja haya sido restablecida la normalidad religiosa. Ni en España misma se conocen las proporciones del drama

PAMPLONA, julio 18 (Por Jean D-Hopital, corresponsal de la agencia Havas).— Al comenzar el tercer año de la guerra civil, y en los momentos en que la cuestión religiosa en España sigue siendo motivo de controversias, la agencia Havas obtuvo de Su Eminencia, el Cardenal doctor Isidro Gomá Tomás, arzobispo de Toledo y primado de España, una entrevista directa, primera que concede el ilustre purpurado, cuya alta figura y cuya personalidad son universalmente respetadas.

El cardenal Gomá recibió al corresponsal, en el convento de las Josefinas, de Pamplona, en el que reside desde que comenzó el movimiento Nacional. Hombre corpulento, atlético, da en todo momento la impresión de tener un admirable dominio de sí mismo. En el rostro enérgico, coronado por ralos cabellos blancos, destacan el mentón cuadrado, voluntarioso y dos ojos oscuros, de vivacidad extrema, que parecen aún más penetrantes bajo las cejas blancas, muy pobladas. Su habitación, despacho y alcoba al mismo tiempo, está amueblada con sencillez monástica. Una máquina de escribir, de marca norte americana, está abierta sobre la mesa de trabajo.

—¿Qué deseáis de este pobre cardenal...? fué la pregunta con que acogió al corresponsal.

Situación en la Zona Roja

—Eminencia ¿quería exponernos la situación religiosa actual en la España Nacional?

—Bien. Le autorizo, y aún le ruego que publique que es falso, completamente falso, cuanto se dice en el extranjero de que la vida religiosa ha sido restablecida normalmente en la zona roja. En cuanto a la nacional, nuestras funciones están limitadas forzosamente por los acontecimientos, pero es libre absolutamente el ejercicio del culto y toda manifestación de propaganda religiosa.

—En la España Nacional debemos al Gobierno que exista ya un principio de legislación conforme a los dictados de la Santa Iglesia. Ciertas leyes recientes, malvadas e injustas, fueron anuladas. Se suprimió el divorcio y se devolvió sus bienes a la Compañía de Jesús. Se envió una representación oficial a la Santa Sede. Entre las disposiciones adoptadas por el Gobierno Nacional en los dos años que acaban de terminar, en el orden religioso las más importantes han sido el restablecimiento de la enseñanza religiosa, no solamente en las escuelas primarias sino también en los Institutos de Segunda Enseñanza, en las Facultades y hasta en las escuelas de orientación profesional. El conjunto de todas esas medidas tiende a devolver a España su estructura sólida y su fuerte moral. Por desgracia, la falta de un Concordato hace que la situación todavía no haya podido quedar bien definida. Por eso estamos viviendo de las limosnas de los fieles, debido a que el Gobierno Nacional no ha tenido tiempo aún para ocuparse de todos los problemas que en materia de cultos están planteados. Todavía estamos regidos por las leyes de la república del año 31, que concedió a los sacerdotes en ejercicio una asignación mínima, en algunos casos una cuarta parte de la que tenían anteriormente y aún así sólo para aquellos ordenados que percibían menos de diez mil pesetas anuales.

Bajas del clero regular

—¿Tiene Su Eminencia datos exactos sobre las pérdidas sufridas por el clero español desde el principio del Movimiento Nacional? preguntó el corresponsal.

—Exactas, no —replicó el monseñor Gomá.— Sin embargo, he aquí las cifras en las cuales podemos basarnos. Había en España unos treinta mil sacerdotes. La mitad de ellos fué sorprendida por el principio de la guerra en el territorio rojo. Hubo diócesis en las que el treinta o el cuarenta por ciento, en algunas quizá el sesenta por ciento, de los clérigos fueron asesinados. El total de víctimas no puede ser nunca menos de seis o siete mil. Es prácticamente imposible, sin embargo, precisar las bajas habidas en el clero regular. Estimo además que fueron destruídas o saqueadas unas veinte mil iglesias. Todo el martirologio romano ha tenido así una réplica en este del siglo XX, aunque en muchos casos multiplicándose sus horrores.

—Hasta el momento, ni en España misma ni en el resto del mundo se han dado cuenta de las proporciones de este drama sangriento. Cuando se pueda hacer el balance preciso de las matanzas, de los fusilamientos, de las persecuciones y de los incendios y destrucciones sistemáticas, así como de las profanaciones cometidas, la conciencia humana se sublevará.

Dependencia eclesiástica

—¿Tiene Su Eminencia relaciones con el clero que reside en la zona roja...? —inquirió el corresponsal.— ¿De qué autoridad eclesiástica dependen los sacerdotes que permanecen en ella?...

—Un sacerdote depende siempre de su obispo. Todos ellos figuran en los registros de sus respectivas diócesis, Madrid, Victoria, Teruel, etc., pero éstas se encuentran por ahora incapacitadas absolutamente para establecer las listas exactas de los miembros de ellas que están dispersos por toda la península, muertos o vivos, nadie lo sabe...

—¿Cómo cree Su Eminencia que será la reconstrucción religiosa?

—En lo que concierne a la iglesia, apelaremos al mismo pueblo. Que más puede pedirse que los fieles se interesen positivamente en la reconstrucción de los templos de su parroquia o aldea. Más en el caso de que no sea posible re-edificar todas las iglesias con la única aportación de los fieles, creo que el Gobierno Nacional nos ayudará en la reconstrucción, de la misma manera que cooperará en la reconstrucción de los cuarteles y de los edificios civiles reducidos a escombros en las provincias. Además, espero que con la bendición del Santo Padre, dirijamos una apelación al mundo entero, enviando una carta circular a todos los obispos católicos de la tierra para que a su vez hagan un llamamiento a los sentimientos caritativos y religiosos de todos los cristianos. Es posible esta apelación de ayuda sea hecha antes de que termine el mes.

Todos cooperarán

Además, las diócesis que hayan tenido la suerte de no sufrir los horrores de la guerra, compartirán sus tesoros con las que están convertidas en montones de ruinas y destrucción. De todas maneras, para la gran obra reconstructiva contamos principalmente con el pueblo español, esperando siempre que el Gobierno Nacional nos ayude poderosa y eficazmente. La re-cristianización de nuestra querida España dependerá, en efecto, de la mayor o menor protección que el Estado acuerde a la Iglesia Católica y de las leyes que votará, resorte principal de toda reconstrucción moral.

EL HOMENAJE A LA ESPAÑA NACIONALISTA EL ULTIMO DOMINGO

De todos los discursos pronunciados en el mitin del domingo, el más interesante y elocuente fué sin duda el del Sr. Gordón Ordás. Interesante y elocuente estuvo también el speaker que decía en el comienzo:

—Atención...¡ A continuación vamos a leer la lección... Atención...! A continuación...

Se habían estropeado los aparatos de música, y se acordó suplirlos de este modo, con unos cuantos redobles...

Pero el redoble del Sr. Gordón Ordás fué indiscutiblemente el que metió más ruido. No entraña esta afirmación desdén de ninguna clase hacia los demás eminentes oradores que amenizaron el acto. En estos casos ya es sabido que influye mucho la autoridad que pueda reconocer el auditorio a la persona que le dirige la palabra, y el Sr. Gordón Ordás tiene autoridad muy grande lo mismo como veterinario, que como diplomático, que como orador.

Venía al mitin, además, con ilusión especialísima; acababa de llegar de México, donde ya está enraizado con profundísimas gratitudes desde que fué allá, oficialmente, con representación veterinaria en los tiempos de Primo de Rivera, y donde ha logrado ahora gratitudes recíprocas con las grandes compras de hierro que le hizo al gobierno de D. Lázaro Cárdenas para el gobierno de Barcelona, antes Valencia, antes Madrid. Uno de los valiosos oradores que intervieron en el homenaje, señaló como naciones que ayudaban con ahinco a la causa de la democracia que mantiene el gobierno de Madrid, después, de Valencia, después, de Barcelona, a México y a Rusia, países ambos profundísimamente democráticos. Dicho esto así, sin más explicaciones, pudiera hacer creer a la opinión que «el gobierno legítimo» de España se ha limitado a recibir el hierro.

El Sr. Gordón Ordás es testigo de que no: esas ayudas se hacen normalmente, con previos ajustes, con magníficos pagos y con estupendas comisiones, en bien de la democracia de los países y de los negociantes, y es ligereza hablar de estas cosas sin consignarlo así, porque pudiera creerse que el susodicho gobierno legítimo que dedicó a estas obligaciones el oro que encontró en el Banco de España no cumple en ellas como cualquier otro gobierno legítimo y decente, lo cual perjudicaría a la doctrina. De todos modos, no cabe dudar de que estos tratos establecen entre quienes intervienen en ellos verdaderos lazos sólidos, de oro puro afectivo, y el Sr. Gordón Ordás no pudo sin sacrificio indiscutible, venir de México a Cuba, abandonando el cargo y la clientela.

* * *

Bien preparados los demás oradores, no era posible, no obstante, que lo estuvieran tanto como él. Lo que más conmovió de ellos, fué el gran amor, el poderoso amor, el infinito amor que les entró hacia España en cuanto comenzó la guerra actual, y el gran cariño, el poderoso cariño, el infinito cariño que se les metió repentinamente en el corazón hacia los españoles de aquí... En el Stadium del acto, sin duda que vertieron el domingo lágrimas de gratitud unos cuantos bodegueros de la Habana...!

—Contra las bodegas, las ametralladoras...!—decía no hace mucho aún uno de los oradores que estuvieron el domingo más brillantes.

—Contra los españoles, la ley del 80 por ciento, —afirmaban también aún hace poco casi todos los demás. Todas las elocuencias del domingo rebosaban, sin embargo, una verdadera pasión, casi patológica, hacia la pobre España, tan atacada siempre, y hacia los pobres «gallegos», tan perseguidos siempre. Incluso hubo orador que se refirió con emoción profundísima a los infelices niños que ahora mueren en la guerra, sin duda algunos de ellos no españoles, sin duda, algunos, cubanos, pero expulsados de Cuba a puntapiés cuando para entretener los odios de estos demócratas hacia sus pobres padres, españoles, y por añadidura, proletarios, en vez de la ley del 80 por ciento, que pedían, se les concedió la ley del 50 por ciento, que expulsó de esta tierra como parias a infinidad de niños y mujeres, nacidos en Cuba, pero condenados por sus hermanos demócratas en nacionalidad, al destierro, y al hambre y a la ruina, sólo por depender de un pobre hombre que había nacido en España...

Es fácil que hoy gran número de niños de los echados así, padezcan en España los efectos de los grandes bombardeos de la guerra. La sensibilidad exquisita de quienes los arrojaron con hambre y desnudez de esta tierra de paz, en tiempos de paz, con admirable serenidad patriótica y con adhesión profunda a la causa de la humanidad atropellada, debe estar sufriendo mucho. Ellos no echaron esos niños sobre el territorio español para que se expusieran a los riesgos de que un aviador de guerra, en tiempos de guerra, desde miles de metros de altura, les pudiera hacer objeto con una cualquiera bomba aunque se les tuviera trabajando en fábricas de municiones. Ah, no, hay que ser sensibles, eso no...! Esa barbarie tan grande, debe ser una de las varias causas que han inflamado de un amor tan súbito el corazón de estos hombres hacia los españoles y hacia España, y es de creer que el Sr. Gordón Ordás, su compañero y amigo, habrá sabido aprovechar sus admirables derretimientos oratorios para suplicarles que en la próxima ocasión, cuando hayan de aplicar las ametralladoras a las bodegas, aunque tiren a los dueños, no tiren a las latas de dulce, y cuando hayan de expulsar de este país al otro 50 por ciento de los españoles, a los niños, por lo menos, les den alguna carta de recomendación.

* * *

A pesar de todo, —hay que reafirmarlo—, el discurso más notable, más hermoso, y más valiente, fué el del Sr. Gordón Ordás. Pronunciado en el frente de Teruel, es muy posible que el gobierno legítimo no hubiera perdido a Mora de Rubielos ni a Rubielos de Mora, y le ahorraría a Miaja toda la energía que está gastando ahora en sus alocuciones, con evidente perjuicio de la que tiene que gastar en sus campañas. El Sr. Gordón Ordás, —dignísimo diplomático de un gobierno de procedimientos nuevos, habló admirablemente como tal.

Atacó, así, a todo el mundo... El «Servicio español de Información», periódico de propaganda que publica Barcelona, ya dijo una vez en artículo que recogimos nosotros, que ellos lanzaban un escupitazo sobre Francia porque no les servía como era debido... Aquí, indiscutiblemente, no le permitiría hacer lo mismo al ilustre diplomático la Secretaría de Sanidad, y él, respetuoso siempre con la ley, sólo le tiró a Francia algunos cortes que la debieron perjudicar bastante. No pecó, sin embargo, de indiscreto, y no dijo los millones que se les entregaran hasta ahora ni a sus negociantes de armas ni a sus directores de prensa.

Contra Italia estuvo duro, y contra Alemania, más. Se sabe de Barbey d'Aurevilly que era enemigo personal del diablo. El Sr. Gordón Ordás es enemigo personal de Mussolini y es enemigo personal de Hitler, lo cual choca mucho, al parecer. Las gentes que asistieron a la fiesta estaban en caso idéntico, y odiaban tanto a Italia y a Alemania y tanto a estos dos políticos, como adoraban a Rusia y como enloquecían con Stalin. Sólo el nombrar a Rusia ya era un éxito. Y si Stalin no estuviera tan ocupado ahora con esas «purgas» que propina con tanta democracia a sus instituciones más felices, hubiera resultado muy bonito el enviarle un mensaje con la adhesión entusiasta de todos los bodegueros, de todos los propietarios, de todos los industriales y de todos los burgueses que babeaban el domingo de satisfacción cuando se hablaba de Rusia, donde se cortó el gañote a todos los burgueses, a todos los industriales, a todos los propietarios y a todos los bodegueros. El mensaje pudiera encabezarlo la empresa que dió el Stadium.

Es indudable que la multitud que lo llenaba, no tiene la misma práctica diplomática que el Sr. Gordón. El Sr. Gordón, insulta, verbigracia, pero en realidad no ofende, y por eso no es probable que los ministros de Francia, de Italia y de Alemania presenten queja ninguna contra su distinguido compañero. Y es, además, de conveniencia indiscutible que se deje a los hombres representativos del «gobierno legítimo» en libertad completa de palabra, porque pueda así juzgarse de los hombres que forman tal gobierno con el conocimiento necesario...

* * *

Juzgamos, pues, un gran triunfo, el homenaje del aniversario de la guerra civil en la Península al gobierno catalán. El speaker elocuente afirmó en una ocasión:

—Los periodistas calculan en unas cien mil personas las que asisten...

Los periodistas, siempre generosos!

Se supone que el Stadium con el campo consiguiente, admite de veinticinco a treinta mil personas. De todos modos, siempre son bastantes, porque por lo que dijeron sus oradores y por lo que ellas aplaudieron con mayor ilusión, hicieron ver el domingo hasta a los que aparecían como más inocentes hasta ahora, que con quien de España están, no es el gobierno español, es con lo que de Rusia existe en él.

Un gran triunfo, el homenaje, para la causa de la España nacional.

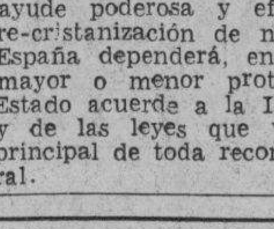

MALETAS TELESCOPICAS EXTENSIBLES
En Cuba es un modelo nuevo. Son inglesas acabadas de recibir. Tienen visagras y cerraduras de expansión. Cabe lo mucho y lo poco. Son de fibra. Fuertes. Ligeras. Sólidas y baratas. Para muestras, sin rival.
LA CASA DEL PERRO.—NEPTUNO, 38
La Casa mejor surtida en artículos para perros

DR. MANUEL VILLAVERDE
Médico de la Clínica del Profesor Gregorio Marañón, de Madrid.
Medicina General. Secreciones Internas. Consulta previo turno.
Teléfono F-3582. — Calle 17 Número 11. — Vedado.
De las Universidades de Madrid y de La Habana.

Como consecuencia de la carencia de entusiasmo combativo Miaja dió la orden de numerosos fusilamientos

El Comisario rojo de Puigcerdá engaña a sus víctimas con el señuelo de conducirlas a través de la frontera francesa y después de despojarlas hace que las ametrallen

PERPIÑAN, julio 18. (SE).—Según informaciones de Valencia se sabe que Miaja trató de impedir a última hora la progresión de las fuerzas nacionales que se aproximaban a Castellón.

La noche anterior a la caída de esta capital, recorrió las líneas rojas anunciando la llegada de importantes refuerzos, pero no pudo evitar que la desmoralización reinante entre los milicianos, diese origen a numerosísimas deserciones.

Dos brigadas francesas intentaron rebelarse y una checa se negó terminantemente a seguir hacia primera línea.

Todos los esfuerzos resultaron inútiles y Miaja tuvo que ordenar bastantes fusilamientos.

En tanto, ningún refuerzo podía llegar a Castellón, pues la escuadra nacional a todo lo largo del litoral entre Torreblanca y Sagunto, impedía que los comunistas recibiesen refuerzos por ninguna parte.

Los bombardeos de los navíos nacionales destrozaron muchas fortificaciones del litoral, lo que facilitó grandemente la misión de las tropas de Aranda.

El comisario rojo de Puigcerdá, engaña y roba a sus víctimas antes de asesinarlas

BAYONA, julio 18. (SE).—Se han tenido noticias de otro hecho que manifiesta una vez más la villanía de los rojos, si ésta no fuese ya suficientemente conocida.

En Barcelona surgieron unos guías espontáneos y de carácter misterioso que reclutaron hasta doscientas personas que en sus ansias de liberarse del horror marxista les ofrecían cuanto poseían con tal de poder pasar la frontera. Los guías exigieron a cada uno de ellos dos mil pesetas y recibido el importe salieron de la capital y al pasar por un desfiladero milicianos allí apostados hicieron descargas de ametralladora y fusil contra el grupo matando a 21, haciendo prisioneros a 80 y huyendo los demás que más tarde fueron cazados en los bosques como alimañas. Sólo unos 24, consiguieron huir a Francia.

Es la tercera vez que ocurre un hecho semejante. Los falsos guías estaban de acuerdo con los dirigentes rojos y prepararon la emboscada no sin haber cobrado antes la prima convenida como precio de su traición.

Estos actos los dirige el Comisario de Puigcerdá, Andrés Olivella, que también tiene en su haber el asesinato de los presos de la Cárcel de Gerona.

La población de Valencia aumenta de 250.000 a 500 000 habitantes

SAN SEBASTIAN, julio 18. (SE).—Se encuentra en esta capital don Carlos Amet de Catania, que ha logrado fugarse de Valencia en la cual residía desde hace más de veinte años y que ha hecho unas interesantísimas declaraciones sobre la vida en aquella ciudad.

Dirigía en aquella capital un negocio de comestibles. El 26 de mayo las autoridades ordenaron la evacuación de la ciudad y él pudo huir disfrazado y vagar por los montes hasta que después de muchos sufrimientos y vicisitudes pudo llegar a las líneas nacionales.

Las tiendas están cerradas en su mayoría, no funcionan los servicios de agua, ni gas, ni los públicos. La orden de evacuación dió motivo a graves desórdenes, pues la población no quiere ausentarse ya que se mantiene allí con la esperanza de ser prontamente liberada.

La población de Valencia ha aumentado considerablemente, pasando de 250.000 a 500.000 habitantes, por lo que faltan los alimentos casi en absoluto y los que se encuentran han de pagarse con el 120 por ciento de aumento.

La escasez de comida obliga a las gentes a comer las cosas más inverosímiles.

Relata escenas de la nefanda barbarie roja de las que fué testigo.

Diez sentencias de muerte, por espionaje, en Barcelona

BURGOS, julio 18. (SE).—La prensa nacionalista recoge la noticia de las radios rojas según las cuales en Barcelona se han dictado ayer diez sentencias de muerte por espionaje.

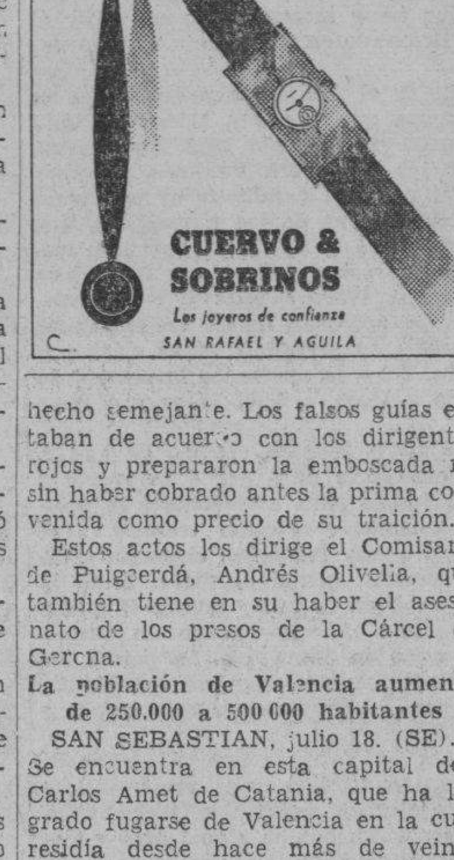

DE LA GUERRA

Las dos retaguardias

La roja

BURGOS, (Opypre). — La prensa nacional reproduce de radios marxistas, una declaración del Ministro de Instrucción rojo, salida en la reunión del Consejo de Barcelona, quien afirmó que los ministros después de estudiar la situación militar habían confirmado varias penas de muerte contra individuos acusados de derrotismo y de alta traición. La prensa comenta que ante el fracaso de la ofensiva roja en Cataluña, el Comité de Barcelona ha recrudecido en las persecuciones contra la población civil, sometiéndola al terror como único medio de hacer frente a la absoluta desmoralización de la zona roja.

Burgos, (Opypre).—Un evadido de Cataluña ha manifestado que se ha reproducido el terror en Barcelona. En los últimos días han aparecido pasquines con los letreros siguientes: «Aplastemos a la quinta columna, denunciad a los emboscados, volvamos al espíritu del diecinueve de julio». Con este motivo han recrudecido los asesinatos dictados por las checas que han vuelto a funcionar con la misma desalmada táctica con que actuaron en los primeros días de la revolución marxista.

La retaguardia nacionalista

ZARAGOZA, (Opypre).— Cien vecinos del pueblo de Caspe se dirigen a pie a Zaragoza en peregrinación para dar gracias a la Virgen del Pilar con motivo de la liberación del dominio rojo. El viaje lo realizan en cuatro jornadas.

SEVILLA, (Opypre).— El Director de «Nation Belge», Paul Neuray, ha visitado esta capital recorriendo los frentes de la zona sur. Manifestó que su visita al Generalísimo, le produjo impresión gratísima, considerándolo el hombre providencial salvador de España. Se manifestó admirado de la elevadísima moral existente en el frente y retaguardia.

PAMPLONA, (Opypre).— La Diputación Provincial ha acordado establecer un subsidio familiar concediendo ciento sesenta y dos pesetas anuales a cada hijo hasta los diecisiete años de edad.

BURGOS, (Opypre).—La Diputación Provincial acordó construir el edificio del manicomio capaz de albergue a mil enfermos.

BILBAO, (Opypre).—El Arcipreste de Sevilla entregó al Gobernador Militar un donativo de quinientas pesetas con destino a la construcción del nuevo pabellón del Hospital «Generalísimo».

GRANADA, (Opypre). — Se ha inaugurado en el pueblo de Pinos Puentes un comedor infantil de Auxilio Social, asistiendo las autoridades locales y mandos provinciales de FET.

SEVILLA, (Opypre).—Se ha inaugurado en el barrio obrero de Triana un comedor del Auxilio Social donde recibirán asistencia ciento cincuenta niños.

Aumenta el éxodo de familias judías que huyen del Norte de Palestina, centro de la agitación terrorista

El Gobierno inglés ha dado ayer a conocer los nombres de los componentes de su delegación ante la Asamblea de la Liga de Naciones. El lío de los privilegios camerales

JERUSALEN, Palestina, julio 18 (Havas).—La jornada del lunes fué marcada en Palestina por ocho víctimas más de las reyertas tumultuarias y de los atentados. Tres muertos, tres heridos graves y tres leves, son el balance del día, en Jerusalén y Haifa. Informan del Norte del país que aumenta el éxodo de familias judías, que huyen del centro de la agitación terrorista.

Más desórdenes en todo el país

JERUSALEN, julio 18 (Havas).—Un árabe rebelde fué muerto esta mañana en un tiroteo entre el grupo a que pertenecía y otro de agricultores hebreos. Los árabes procedían de la Transjordania. Hubo también varios heridos. Un árabe cristiano fué tomado por judío, por varios de sus compatriotas, y lapidado.

Un sereno árabe apareció asesinado cerca de Chefram, al Este de Haifá. Se cree que le dieron muerte por la noche.

Con todas las víctimas de hoy, ha subido a 129 el número de muertos habido en los desórdenes, desde el 5 de julio.

El Gobierno dirigió hoy por radio una advertencia general contra toda circulación de rumores alarmistas, especialmente los que se refieren a matanzas de árabes.

Toma un nuevo sesgo el escándalo producido por una supuesta violación de los privilegios del Parlamento

LONDRES, julio 18 (AP).—El escándalo que se viene produciendo en la Cámara de los Comunes alrededor de la supuesta violación de los privilegios del Parlamento, con motivo de que un tribunal militar había citado a comparecer a Duncan Sandys, ha tomado repentinamente un nuevo sesgo que ha dejado a la Cámara sin saber quién es el responsable de la violación de los privilegios parlamentarios.

El capitán Edward Algernon Fitzroy, presidente de la Cámara anunció que ha recibido informes en los cuales se le asegura que los miembros del tribunal militar nada sabían acerca de la citación que se había hecho a Sandys para que compareciera ante ellos.

Aconsejó a la Cámara que dejara el asunto sobre la Mesa después de asegurar que los miembros del tribunal «no tienen responsabilidad de ninguna clase por la violación de los privilegios de esta Cámara».

El Primer Ministro Neville Chamberlain y Sir Archibald Sinclair, líder liberal, se mostraron partidarios de que la Cámara espere el infome de la comisión que investiga las supuestas amenazas que recibió Sandys de que se le aplicaría la ley de secretos oficiales a menos de que revelara de dónde obtuvo los datos que posee sobre la defensa aérea.

Clement Attlee, líder laborista, se propone pedir que el asunto se devuelva a la Comisión de Privilegios.

Inglaterra anuncia su delegación en la Asamblea de las Liga de las Naciones

LONDRES, julio 18 (Havas).—El primer ministro Chamberlain anunció hoy en la sesión de la Cámara de los Comunes, contestando una interpelación del diputado laborista Noel Baker, que la composición de la delegación británica en la Asamblea de la Liga de las Naciones, será la siguiente: delegados. Lord Halifax; Lord De la Warr, Lorde del Sello Privado; y Evan Wallace, secretario financiero de la Tesorería. Delegados adjuntos: R. A. Butler, subsecretario de Estado; M. Bernays, secretario parlamentario del Ministerio de Higiene; Miss Irene Ward, diputado conservador; y Sir Phillip Malcolm, consejero jurídico del Ministerio de las Colonias.

Se ha conferido a Franco el título de Capitán General

Lo será del Ejército y de la Armada. Otros decretos otorgando condecoraciones

BURGOS, julio 18. (AP).—Un decreto promulgado hoy restablece el empleo de capitán general del Ejército y de la Armada y confiere ese título al Generalísimo Francisco Franco.

Otro decreto dispone la concesión de la Gran Cruz de la Orden Imperial de las Flechas Rojas al Embajador de Italia en España y también al Embajador alemán, a Pilar Primo de Rivera, jefe nacional de la rama femenina de Falange Española y a Mercedes Sanz Bachiller, jefe nacional del Auxilio Social.

El mismo decreto concede la Estrella Imperial de la Orden de las Flechas Rojas al piloto inglés C. W. H. Bebb y a muchos españoles.

Finalmente se concede la Gran Cruz de Isabel la Católica a monseñor Antoniutti, ex-legado papal que ha sido nombrado recientemente delegado apostólico en el Canadá.

Discurso de Nicolás Franco en Lisboa

LISBOA, julio 18. (Havas).—Nicolás Franco, Embajador de España en Lisboa, y hermano del Generalísimo, pronunció un discurso por radio, en el Club Portugués, para conmemorar el segundo aniversario de la guerra civil.

Comenzó diciendo que se sentía feliz de poder proclamar por el micrófono que el capitán portugués Jorge Botelho Moniz realizó, desde los mismos comienzos del drama español, la más activa y útil propaganda en beneficio de los nacionales. Dió gracias, en nombre del Gobierno de Burgos al pueblo portugués, por su actitud hacia el ejército nacionalista. Al terminar el discurso el Sr. Nicolás Franco evocó la memoria de los españoles muertos por la patria y a los extranjeros muertos en defensa de la civilización.

FUNERALES DEL CARDENAL SERAFINI, FALLECIDO EN EL VATICANO

CIUDAD VATICANA, julio 18. (Havas).—Hoy se celebraron los funerales del cardenal Julio Serafini, en la iglesia de Santa María de Minerva. Dió la absolución del cardenal decano del Sacro Colegio, monseñor Granito di Belmonte. Los restos permanecen en la iglesia, donde serán inhumados.

TOMATE RAFEL TRIPLE-CONCENTRADO

LA AVIACION CHINA CAUSO DAÑOS A LA MARINA JAPONESA

HANCAO, China, julio 18. (AP).—Se ha anunciado oficialmente hoy que los aeroplanos chinos hundieron ayer a cuatro barcos japoneses e incendiaron otros cuatro, causando daños finalmente a otros cuatro en el río Yangtze.

El Japón aboga por la neutralización de las Filipinas

El Presidente Manuel Quezón hizo declaraciones en ese sentido al volver de Japón

MANILA, julio 18. (AP).—El Presidente Manuel Quezón, de Filipinas, dijo hoy en un discurso que pronunció por radio, que los estadistas japoneses parecen simpatizar con la idea de que sean neutralizadas las Islas Filipinas cuando reciban su independencia en 1946 probablemente.

Quezón, que regresó ayer del Japón, dijo que no abriga la menor duda acerca de la actitud de ese país hacia las Filipinas, una vez que el archipiélago quede completamente separado de los Estados Unidos.

Negó enfáticamente que su viaje al Japón tuviera por objeto iniciar negociaciones con el gobierno japonés acerca de la neutralización de las Filipinas.

El gobierno de los Estados Unidos, agregó Quezón, ejerce el completo control de los asuntos exteriores de la comunidad y las negociaciones para la neutralización filipina tendrían que hacerse con los Estados Unidos.

Siguió diciendo Quezón que las Filipinas están preparadas para la defensa nacional, no porque teman que haya alguna nación con designios contra la independencia o la integridad territorial del país sino porque «es deber elemental de todo gobierno asegurar su protección».

Ignorando la proposición de Paul V. Mac Nutt, alto Comisario de los Estados Unidos, para que se haga una revisión realística de todo el problema filipino, el Presidente Quezón dijo que está persuadido de que los Estados Unidos, al conceder la independencia, lo hicieron suponiendo que han estado en las islas bastante tiempo para preparar a los nativos a aceptar completamente las responsabilidades de la dirección de sus asuntos de acuerdo con las reglas y dictados de la justicia y de la amistad internacional.

«Los Estados Unidos —dijo— toda vez que nos han concedido la independencia, no intentarán seguir guiando nuestros destinos, ni asumirán responsabilidades por nuestros errores».

M.E.C.D. 2016

CORRERAN LOS MAS NOTABLES ATLETAS EN EL TRACK MEET DEL DIA 3

Notables y fuertes prácticas están llevando a cabo los atletas que competirán en el formidable Carnaval Nocturno de Atletismo que se celebrará en la Casa de Beneficencia y Maternidad de la Habana en la noche del miércoles 3 del próximo mes de agosto y que tendrán a su cargo un programa de diez y seis eventos, la mayor parte de los cuales son competencias de relevos.

Pero, además, las distintas pruebas individuoles y con particularidad las carreras de velocidad de 60 y 100 metros planos, tanto para muchachas como para los «feos», encierran atractivos formidables. Y ello significa, naturalmente, que el segundo Carnaval Nocturno de Atletismo que se celebrará bajo los auspicios de la casa de Beneficencia, reunirá a los notables trackmen y trackgirls de Cuba, en admirable competencia don de posiblemente varios records nacionales será desratizados, ante las acometidas de los valerosos muchachos, muchos de los cuales han representado a Cuba en las últimas olimpíadas Centroamericanas.

Diariamente en la Casa de Beneficencia y en el Gran Stadium Cerveza Tropical se entrenan los atletas de uno y otro sexo, trabajando a las órdenes de capacitados instructores y con la vista fija en el gran meet del miércoles 3 del próximo mes de agosto, en cuya fecha se ofrecerá a los fanáticos cubanos un espectáculo brillantísimo, superior, posiblemente, al que tuvo lugar en junio del pasado año.

GRANDES DUELOS

Los organizadores del Carnval Nocturno de Atletismo de la Beneficencia han combinado una serie de competencias muy atractivas, habien do tomado en consideración principalmente el record de los competidores. Y bajo esta base, han sido formados distintos eventos que gustarán extraordinariamente y entre ellos los de 60 y 100 metros planos, que presentan como atracción especialísima la primera presentación en Cuba en los IV Juegos Deportivos Centroamericanos, capturando el campeonato olímpico de los 200 metros planos y empatando el record del mundo para la carrera de 100 metros planos.

Ortiz será enfrentado en esta ocasión contra un grupo de los mejores «sprinters» del país, incluyendo al diminuto José Acosta e intentará mejorar los records en las dos mencionadas justas de sesenta y cien metros planos.

Otros duelos naturales que podrán presenciar los fanáticos únicamente gracias al Carnaval Nocturno de Atletismo son los de Evelio Espínola e Hilario Sotolongo en los obstáculos altos; Gerardo Casanovas, Pedro Sarría y otros en los 800 metros: María Carbaleira y Mar a Elena Hevia en los 60 metros femenino y otras justas que harían esta relación extensísima.

Diez y seis eventos forman el programa del gran meet del miércoles 3 de agosto, encerrando todos ellos muchos atractivos que iremos enumerando en próximas ediciones del DIARIO.

SPORTS DIARIO DE LA MARINA SPORTS
PAGINA CATORCE LA HABANA, MARTES, 19 DE JULIO DE 1938 AÑO CVI

DESDE EL BULL PEN

Por PEDRO GALIANA

REPASANDO EL BASE BALL AMATEUR

El segundo caso que se registra este año en la Liga Nacional de Amateurs de fanatismo apasionado—el primero fué el de Cienfuegos—prueba elocuentemente que nuestros amateurs no sólo están pasando por la campaña más caliente de su historia, sino que tiene intención de convertir el decano de nuestros circuitos de baseball aficionado en una nueva Liga Americana.

El joven circuito de las Grandes Ligas es el único que presenta en su historia alteraciones del orden similares a las que nos está brindando este año la Liga Nacional de Amateurs. En San Luis, allá por 1922, los Browns se envolvieron en una difícil campaña con los New York Yankees, y ambos clubs llegaron al final de la jornada con el pennant pendiente de una serie de cinco games. Lee Fohl era entonces el manager de los Carmelitas, que tenían a George Sisler como capitán y estrella. Los Yankees contaban, entonces, con aquel formidable trabuco donde aparecían Babe Ruth, Bob Meusel, Wally Pipp, Aaron Ward, Everett Scott, Whitey Witt y los demás. El San Luis, que jamás había ido a una serie mundial, estaba en el primer lugar con dos juegos de ventaja. Y aseguraría su presencia en el clásico si vencía a los Yanks en tres juegos de cuatro. Pero, la suerte no lo acompañó y los newyorkinos lo derrotaron empleando a Hoyt, a Carl Mays y a Pepe Bala Bush en el box.

El día que pitcheó Bush, el San Luis tenía todavía chance de ganar. El match había llegado al octavo inning con score de 5 por 4 favorable a los Yanks, y el San Luis hacía su mejor esfuerzo para transformar la aparente derrota en victoria. Bush, cansado, comenzó a ceder terreno. Tres hombres se le embasaron con dos outs, y Kenneth Williams, entonces rival de Babe Ruth en el departamento de jonrones, ocupó el plate. Bush lo trabajó lo mejor que pudo, pero, al llegar al conteo de tres y dos no le quedó más remedio que venderle la pelota. Williams conectó y sacó un batazo terrible por el centerfield que tenía la etiqueta de home run. La pelota iba directamente hacia las graderías, pero Witt, centerfielder de los Yanks, hizo la mejor cogida de su historia, y se llevó el proyectil cuando estaba a punto de introducirse en los stands.

El rally del San Luis había terminado y los Yankees habían asegurado el game, pero, «la fiesta no había comenzado todavía para los fanáticos de San Luis!» Cuando Witt se dispuso a devolver la pelota hacia el cuadro una botella le dió directamente en la cabeza. A esa botella siguió otra y antes de que nadie pudiese impedirlo, más de tres mil fanáticos se lanzaron al terreno para «acabar con los Yankees!» La cámara húngara que se registró después no es para ser descripta. Basta recordar que Witt tuvo que pasar par de semanas en un hospital, que Everett Scott sufrió lesiones graves y que los Yanks tuvieron que ser custodiados para salir del terreno... ¡El fanatismo había podido más que la razón!

En Boston y en Washington se han registrado también cámaras húngaras formidables, producto del fanatismo de los leales del team local. Y, todos ustedes recordarán que en el último juego de la serie mundial de 1934 se dió el caso insólito de que el San Luis Nacional tuvo que sacar del lineup a su mejor player, el outfielder Joe Medwick, porque los fanáticos de Detroit se empezaron en lanzar objetos al terreno cada vez que Ducky Wucky trataba de ocupar su puesto en el left field.

Ese día, Medwick se tiró violentamente en tercera, causándole a Marvin Owen una lesión que, según los fanáticos, había sido intencional, y la «retreta» que le siguió, alimentada por el hecho de que el San Luis estaba ganando con score de 11 por 0 esa tarde, fué de tal magnitud que el match estuvo detenido más de media hora, y el Juez Landis tuvo que intervenir, pasando por encima de las reglas del baseball, para contener la alteración del orden.

En la Liga Nacional de Amateurs, donde se está dando el mejor campeonato de aficionados que se recuerda en Cuba, se están produciendo este año hechos parecidos. No hace todavía dos meses, Cienfuegos fué teatro de una alteración del orden de proporciones mayúsculas, que sublevó al mismo pueblo de Regla, y puso en acecho a todos los clubs que aún quedaban por visitar la simpática Perla del Sur. El domingo hemos tenido una nueva edición, corregida y aumentada, de los mismos hechos, registrándose una serie de actos lamentables que han forzado a la retirada del club Fortuna del campeonato nacional. El fanatismo se ha impuesto una vez más frente a la razón!

Pero, aquí, como en la Liga Americana de los Estados Unidos, debe hacerse algo para impedir que eso continúe sucediendo. En el Norte, el Juez Landis, juez supremo del baseball, reunió a todos los presidentes de clubs y como se trataba de teams profesionales, les anunció que les impondría multas de proporciones alarmantes si no tomaban las precauciones necesarias para impedir que los fanáticos pudiesen saltar fácilmente al terreno. Generalmente son los fanáticos los que originan todas estas películas por dejarse llevar por su apasionamiento alocado. Y, los clubs respondieron colocando policías especiales y mallas enormes que casi han situado a la afición «entre rejas» en los games de campeonato.

Aquí no pueden colocarse amplias mallas, ni pueden imponerse multas considerables, pero, la Liga Nacional pudiera conseguir de los dueños de terrenos la garantía de que han de llevar a sus campos las fuerzas necesarias para contener cualquier alteración que se produzca. Y, si la Liga no puede conseguir esa garantía de los terrenos, las mismas autoridades debieran brindarlas, ya que una alteración considerable representa un desorden público que nadie sabe el cariz que puede tomar.

Es de lamentarse que el fanatismo de los leales a los clubs que compiten este año en la Liga Nacional de Amateurs sea tal que las fuerzas de orden público tengan que intervenir para contenerlos en sus desmanes, pero, la misma afición así lo ha querido con sus repetidos casos de «fanatismo exagerado» y a las autoridades civiles y militares no les queda más remedio que tomar resoluciones de esa índole para evitar que puedan registrarse algún día desgracias más lamentables, que el campeonato está demasiado reñido y cada domingo puede darse una sorpresa capaz de prender la chispa que cause la alteración.

Y, si esto ocurre al iniciarse la segunda vuelta, ¿qué no podrá darse cuando lleguen los últimos programas de la temporada y cada juego pueda representar el pennant?

CON ANOTACION DE 5 POR TRES GANARON SU GAME LOS CARDENALES

El San Louis bateó ayer con mucha oportunidad para lograr derrotar a los Phillies

SAN LUIS, julio 18. (AP.)—Los Cardenales de San Luis empataron las cosas con los Phillies en su serie reducida por la lluvia hoy, ganando 5 por 3, al detener Max Macon el rally de la novena entrada, que dió a los hombres de Jimmy Wilson todas sus carreras.

Curt Davis, que había permitido sólo seis hits hasta el noveno, recibió el crédito de la victoria, su octava de la temporada.

Claude Passeau, pitcher del Filadelfia, sólo permitió dos hits en los cuatro primeros innings, pero en el quinto un single de Myer, un sacrifice de Curt Davis y un doble de Brown produjeron una carrera y de ahí en adelante los Pájaros Rojos anotaron en todas las entradas.

FILADELFIA

	V.	C.	H.	O.	A.	E.
Jordan, 3b	5	0	2	1	0	0
H. Martin, cf	5	0	2	4	0	0
Brack, rf	4	0	0	1	0	0
Arnovich, lf	4	1	1	3	0	0
V. Davis, c	4	0	1	2	2	0
Atwood (1)	0	1	0	0	0	0
Weintraub, 1b	4	1	2	7	1	0
Scharein, ss	3	0	0	3	1	1
Mueller (2)	1	0	0	0	0	0
Young, 2b	4	0	2	2	3	0
Passeau, p	2	0	0	1	1	0
Klein (3)	1	0	0	0	0	0
Lamaster, p	0	0	0	0	2	0
Whitney (4)	1	0	1	0	0	0
Stoviak (5)	0	0	0	0	0	0
Totales:	38	3	11	24	10	1

(1)—Corrió por V. Davis en el 9o.
(2)—Bateó por Scharein en el 9o.
(3)—Bateó por Passeau en el 8o.
(4)—Bateó por Lamaster en el 9o.
(5)—Corrió por Whitney en el 9o.

SAN LUIS

	V.	C.	H.	O.	A.	E.
T. Moore, cf	5	0	1	2	0	0
Brown, 2b	4	0	2	1	6	0
Padgett, rf	5	1	1	1	0	0
Medwick, lf	3	1	2	2	1	0
Mize, 1b	5	1	1	14	1	0
Gutteridge, 3b	3	0	2	2	3	0
Owen, c	3	0	1	1	1	0
Myer, ss	4	2	2	4	4	1
C. Davis, p	2	0	0	0	0	0
Macon, p	0	0	0	0	1	0
Totales:	34	5	12	27	17	1

Anotación por entradas:

Filadelfia	000 000 003—3
San Luis	000 012 11x—5

Sumario:

Empujadores: Brown, Gutteridge, C. Davis, Medwick, T. Moore, Weintraub, Whitney, 2. Two base hits: H. Martin, Brown, Padgett, Myers. Bases robadas: Brack, Brown y Scharein. Sacrifices: C. Davis, 2. Double play: Medwick a Brown. Quedados en bases: Filadelfia, 8; San Luis, 12. Bases por bolas: Passeau, 3; Lamaster, 2. Struck outs: Passeau, 2; C. Davis, 1. Hits: a Passeau, 10 en 7 innings; a Lamaster, 2 en 1; a C. Davis, 11 en 8 y un tercio; a Macon, ninguno en dos tercios. Wild pitch: Passeau. Ganó C. Davis. Perdió Passeau. Umpires: Magerkurth, Parker y Moran.

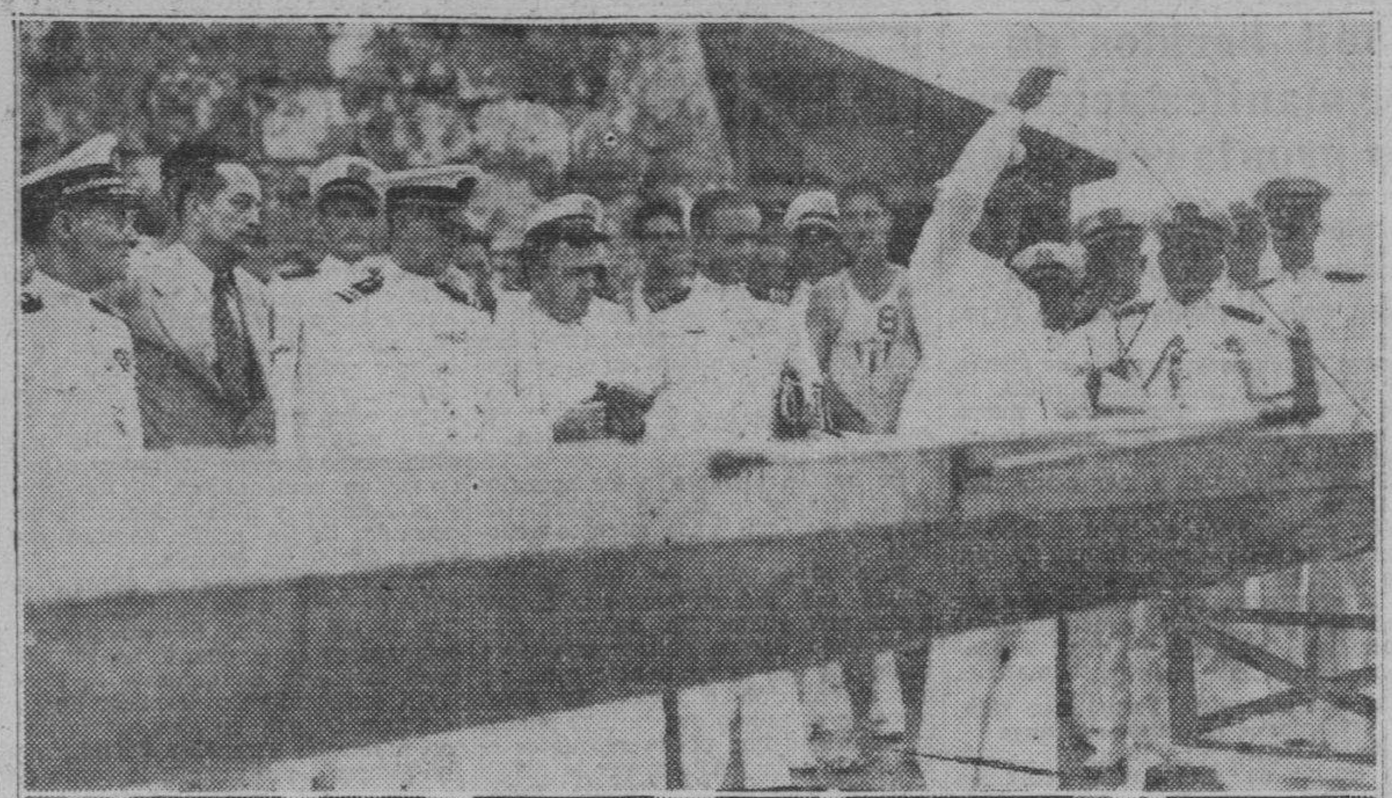

Dos aspectos interesantes del acontecimiento deportivo de ayer. En primer término, las figuras más destacadas de la Marina de Guerra bautizando la nueva canoa de cuatro remos de la Marina, y numerosos simpatizadores, y en otra parte, aparece la llegada de los tiradores ame ricanos que vienen a competir aquí.

ANDRES SE HALLA MUY MEJORADO DE LA LESION CAUSADA POR UN PELOTAZO

Irigoyen sacó anoche el bordador y dió una serenata de habilidad.—Ganaron él y Mendizábal, de calle, a Argárate e Ibarlucea.—Andrés está fuera ya de todo peligro de complicación.—El primer partido estaba decidido, pero vino el empate en el tanto 23.—El cartel de hoy

Andrés se encuentra muy bien del fuerte pelotazo que recibió el sábado en la cancha del frontón Jai Alai. Como es delicado el sitio donde tiene el golpe, a pesar de que en ningún momento se le pudo apreciar un síntoma que denotara gravedad, el gran delantero cubano ha permanecido acostado durante más de 48 horas, con bolsas de hielo y sin ingerir otra cosa que líquido muy frío y en pequeñas dosis. Hoy empezará a alimentarse en forma gradual y dentro de muy poco tiempo estará en disposición de regresar al asfalto, donde ha cosechado tantos triunfos y donde se ha hecho merecedor de tantas y tan justificadas simpatías. Es la más grata noticia que hoy puede ofrecer el comentarista a sus lectores.

La racha de triunfos de Argárate fué rota anoche, al perder él e Ibarlucea el estelar del Palacio de los Gritos, contra Fernando Irigoyen y Mendizábal. El menor de los hermanos Irigoyen sacó el bordador y jugó tres decenas en estilista que sabe todos los secretos del ángulo. Tiró dejadas que ni puestas con las manos y peloteó hasta donde tuvo necesidad de pelotear, ya que del otro lado la resistencia no era grande y los tantos iban cayendo con una facilidad loca.

Lo mejor del partido, en realidad, ha sido el trabajo bonito de Irigoyen, sus jugadas, sus remates sin devolución. En la decena intermedia se llevó una pelota de bote-pronto, junto a la lateral y acertó una dejada a la que, desde luego, no pudo llegar Argárate, que fué el primer sorprendido. Mendizábal manifestó su seguridad de siempre, su consistencia en el rebote templadito y entre él y Fernando hicieron posible que Alejandro e Ibarlucea se quedaran fríos en el tanto 21.

Emoción por todo lo alto hubo en el primer partido, cuando se desplomó una de esas ventajas que aunque se derrumben con tanta frecuencia, producen siempre un poco de espanto. Martín y Arrondo ya se habían adentrado en la parte más elevada de la cartonera y habían conseguido ponerse a sólo dos peldaños del triunfo. Millán y Mir ten'an 17 tantos y ya no se sentía en el frontón una voz, ni un comentario. ¡Cosa hecha! Pero los de bajo enfilaron, subieron como la espuma en el mismo tanto 23 tuvo efecto la entrevista que devolvió a los portadores de boinas rojas la voz perdida. Millán y Mir, los que venían de abajo, para ser más explícito, no acertaron a mover un trozo de lona más.

Elizondo y Uriona juegan el estelar de esta noche contra Ibarlucea y Azpiri. En el tercero, Morales y Eugenio contra Ugalde y La Paz.

El primero ha sido combinado a base de Creus e Iturriaga contra Lucio y Malluquiza.

La Empresa me ruega que anuncie para el miércoles el partido Pistón y Guillermo, contra Ituarte y Ugartechea, en vista del juego enorme que sacó Ugartechea la otra noche.

Mañana dedicaré unos comentarios a este encuentro.

PROGRAMA DE ESTA NOCHE A LAS OCHO Y TREINTA

Primer partido a 25 tantos: Creus e Iturriaga, blancos, contra Lucio y Malluquiza, azules. A sacar ambos del cuadro diez.

Primera quiniela a 6 tantos: Azpiri, Elizondo, Ibarlucea, Uriona, Arruti y Egozcue.

Segundo partido a 30 tantos: Elizondo y Uriona contra Ibarlucea y Azpiri, azules. A sacarambos del cuadro 10.

Segunda quiniela a 6 tantos: Eugenio, Maguregui, Goitia, La Paz, Morales y Ugalde.

Tercer partido a 30 tantos: Morales Eugenio, contra Ugalde y La Paz, azules. A sacar ambos del cuadro diez.

RESULTADO DE LA FUNCION DE ANOCHE

PRIMER PARTIDO

	Tantos.
Millán-Mir, blancos	23
Martín-Arrondo, azules.	25

Ganador: azules.

SEGUNDO PARTIDO

Irigoyen III-Mendizábal, blancos	30
Argárate-Ibarlucea, azules.	21

Ganador: blancos.

TERCER PARTIDO

Labat menor Salazar, blancos	25
Guernica-Alvarez, azules.	30

Ganador: azules.

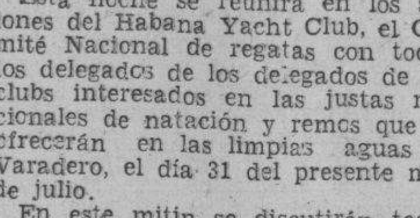

DOMINO

—Peter e Ichaso vencieron.
—Y ganaron por partida doble.
—Partido reñido. otro fácil.

Dos gratísimas sorpresas recibimos ayer al llegar al Círculo Nacional de Periodistas (Asociación de Repórters de la Habana). La primera fué encontrarnos nuevamente con Pablito de León, el mismo que había cogido vapor en uno de los juegos del Campeonato, y se retiró. Después le dió por jugar al billar, y en un match con Pepito García, lo «palomearon» de tal manera, que no sabía a quién echarle la culpa. León es hombre que cuando pierde, busca siempre su mala sombra, y esa vez que lo vimos jugando, no vió a su alrededor ni a «Navarrito» ni «Al Mulo» ni al Maestro Barbero, pero en su desesperación, acabó por echarle la culpa a Lechuga y Ricardo Sánchez, que se encontraban hablando de dominó. Y vean lo que son las cosas, Pepito se llevó todo el dinero de León y éste fué quien cogió el «arrebato». Salió por la puerta del elevador como bola por tronera, y como Hughes al regresar a New York, dijo: «Never again». Esto fué el viernes. Pasó el sábado y el domingo, pero ya ayer, estaba de nuevo en el «comedor», que es como llaman los cazadores al lugar donde están las «palomas».

La otra buena sorpresa fué la de poder presenciar el match de Peter e Ichaso contra Alonso y Lechuga. En realidad fué uno de los partidos mejor jugados del Campeonato. Y como se esperaba, resultó reñido. Ambas parejas llegaron al final, casi iguales en la anotación. La postrera data, era decisiva. Muy pocos tantos faltaban a ambos. Alonso «levantó» «un robito» de 6-8, pero sin saber cómo se le embotellaron, y había que ver la cara que puso cuando se cerró el juego a 5 y a blanco, y a Peter, en ese momento, no le quedaban más que dos fichas, el doble blanco y el 6 blanco. Se puso Alonso como agua para chocolate, y no acertó a decir más que esto: «Yo soy el hombre más desdichado de aquí en el juego. De hoy en adelante, el que me llame dichoso, lo voy a mandar a freír espárragos». Y Lechuga, trataba de consolarlo, pero que va. Su pena no tenía remedio.

La pareja espiritista, la de Rosainz y Herrera, la misma que Alonso «desenroló» del vapor, jugaron a segunda hora con Peter e Ichaso, para ver si vengaban a su padrino. Pero el partido desde los primeros momentos, se fué de calle derecha. «Apuradamente» llegaron a los trescientos tantos Rosainz y Herrera.

No hubo más partidos.

Alfonso Renán Pedredoz.

Federico y Epifanio tienen partido muy difícil en el segundo del Habana Madrid

Montes Menor y Cubota, ligeros favoritos de este encuentro sensacional. Pascau contra Pedrito y Trecet frente a Montes en el último partido. Bueno el primero en la Bombonera

Si Federico y Epifanio han de ganar esta noche el segundo partido del atractivo programa preparado para la función del frontón Habana-Madrid, tendrán que jugar magistralmente, porque sus dos rivales se encuentran en sus mejores condiciones y continúan subiendo de juego.

Efectivamente, el Guajirito está desbordado. Extraordinariamente seguro en la defensa, es un ariete formidable en el ataque y su ofensiva abre brecha aún frente a los más destacados rivales.

Cubota es un jugador que siempre sale a la cancha dispuesto a rendir su mejor labor; preparado para defender el dinero confiado a su mano y a la de su compañero, a capa y espada y por eso el arrastre que tiene entre los fanáticos. Y estando bien de juego y codiciosos en todos los momentos, no es posible dejar de pensar que Montes menor y Miguel serán esta noche dos enemigos tremendos para el mexicanito y el Maestro.

Pero todo el que haya seguido de cerca la actuación de Federico estará convencido de que el «chamaco» se encuentra en plena alza de valores y que será una vez más digno contrincante del Guajirito y en cuanto a Epifanio es bien sabido que el Maestro está preparado aún para los más difíciles empeños.

En el último la lucha será ardorosa. Pascau acompañará a Trecet y Pedrito a Monte. Un partido muy bien equilibrado del cual se podrá decir sin exageración que resultará tan interesante como el intermedio. El Gaujiro está en gran forma. Pascau igualmente, Venancio subiendo y Pedrito en condiciones de ser un auxiliar excelente de su zaguero.

Torres e Ibarlucea, Vizcaya y Azpeitia se encargarán del primero, un partido que resultará indudablemente de emocionante peloteo.

PROGRAMA DE LA FUNCION DE ESTA NOCHE A LAS 8:30

Primer partido a 25 tantos: Torres e Ibarlucea, blancos, contra Vizcaya y Azpeitia, azules. A sacar ambos del cuatro catorce y medio.

Primera quiniela a 6 tantos. Federico y Epifanio, blancos, contra Montes menor y Cubota, azules. A sacar ambos del catorce y medio.

Segunda quiniela a 6 tantos: Federico, Epifanio, Cubota, Pascau, Trecet y Pedrito.

Tercer partido a 30 tantos: Pascau y Trecet, blancos, contra Pedrito y Montes, azules. A sacar los primeros del catorce y medio y los segundos del catorce.

Cuando una pareja se presenta jugando con «team work» como lo hicieron anoche Constante y Gayarre, contra Sarmiento y Aníbal, difícilmente puede ser vencida. Desde el inicio de esta justa, se pudo comprobar que el elegante Constante y su siempre trabajador compañero de batería, se encontraban en forma estupenda, ya que mantenían un peloteo seguro, eficiente en todo concepto y las jugadas que realizaban eran de consagrados maestros en el manejo del aparato de mimbre. Del inicio del partido diremos que hubo igualadas solamente en 4, 5, 7, 9, 11 y 12. Después, repetimos, dominio absoluto de los que iban representando el color de la pureza, o sean Constante y Gayarre.

El abogado Sarmiento y el acróbata Aníbal, hicieron esfuerzos sobrehumanos, para evitar la derrota, pero todo resultó en vano, pues sus fuertes contrincantes se puede decir que estaban en noche de gala. Los perderores no pudieron pasar del tanto 19.

A primera hora hubo un discutido partido. Torres y Azpeitia derrotaron a Salvador y Bernal, por cinco cartones. El más distnguido de todos fué Torres.

EL CLUB NAUTICO DEL COMERCIO PREPARA UNA FIESTA EN EL ATLETICO

El floreciente Club Náutico del Comercio festejará su primer aniversario de su fudación con una hermosa verbena con el título Primer Aniversario. Esto tendrá efecto el día 3 de septiembre en los salones y campos del club Atlético de Cuba en Carlos Manuel y Antonio San Miguel, Víbora, un gran show integrado por lindas señoritas, barrios artísticos, kioskos lumínicos, gran lluvia de bombones a media noche, fuego artificial toda la noche, un pozo misterioso, finas decoraciones y magníficos regalos entre las damas asistentes, he aquí uno de los poderosos alcientes de la verbena del Club Náutico del Comercio. Las orquestas Havana Casino, Antonio María Romeu y el septeto Casino, tienen a su cargo la ejecución del programa bailable.

FRONTON HABANA-MADRID

Resultado de la función de anoche

Primer Partido

	Tantos
Torres y Azpeitia, blancos	25
Salvador y Bernal, azules	20

Ganador: BLANCOS.
Primera Quiniela:
Ganador: TORRES.

Segundo Partido

	Tantos
Constante y Gayarre, blancos	30
Sarmiento y Aníbal, azules	19

Ganador: BLANCOS.
Segunda Quiniela:
Ganador: URIA.

Tercer Partido

	Tantos
Gabriel II y Uria, blancos	23
Pedrito y Buendía, azules	30

Ganador: AZULES.

SE REUNE HOY EN EL «HABANA Y. CLUB» EL COMITE N. DE REGATAS

Esta noche se reunirá en los salones del Habana Yacht Club, el Comité Nacional de regatas con todos los delegados de los delegados de los clubs interesados en las justas nacionales de natación y remos que se ofrecerán en las limpias aguas de Varadero, el día 31 del presente mes de julio.

En este mitin se discutirán todos los pormenores de las competencias, en las que el crew de la Marina de guerra tiene intención de defender con éxito el campeonato nacional de remos que conquistó el año pasado.

El mitin será a las nueve en punto.

Una hija de Yeyo Adán y un hijo de Jesús Dovo ganarán el premio especial

Dentro de breves días se reunirán los cronistas deportivos que atendieron las competencias nacionales infantiles de natación para escoger a los mejores atletas de ambos sexos que figuraron en esas justas, y, todo parece indicar que el voto unánime de los muchachos de la Prensa recaerá en la hija de Yeyo Adán, en el sexo femenino, y uno de los hijos de Jesús Dovo, en el masculino. Los dos fiñes se destacaron mucho en los eventos en que participaron, demostrando amplia clase.

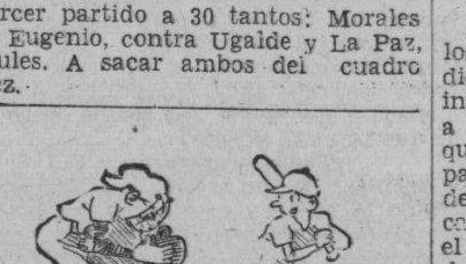

EN LAS GRANDES LIGAS

ESTADO DE LOS CLUBS

LIGA NACIONAL

	G.	P.	Ave.
PITTSBURGH	47	28	.627
New York	49	31	.613
Chicago	45	35	.563
Cincinnati	42	35	.545
Boston	34	39	.466
Brooklyn	36	43	.456
San Luis	31	44	.413
Filadelfia	22	51	.301
Totales	306	306	

LIGA AMERICANA

	G.	P.	Ave.
NEW YORK	49	27	.645
Cleveland	47	28	.627
Boston	47	30	.610
Washington	42	40	.512
Detroit	38	43	.469
Chicago	33	38	.465
Filadelfia	29	46	.387
San Luis	22	55	.328
Totales	307	307	

JUEGOS SEÑALADOS PARA HOY

LIGA NACIONAL
Boston en Cincinnati.
Filadelfia en Pittsburgh.
Brooklyn en Chicago.
New York en San Luis.

LIGA AMERICANA
Cleveland en New York.
San Luis en Filadelfia.
Detroit en Washington.
Chicago en Boston.

GOLPES Y CONTUSIONES

Caídas, contusiones, cortaduras y torceduras ocurren diariamente a los niños. No los exponga al peligro de infecciones—Aplique Absorbine Jr. Es antiséptico. Limpia la herida, alivia el dolor y ayuda a que adelante rápidamente la curación. Usted puede confiar en el Absorbine Jr. No ensucia, no mancha. Tenga siempre a mano un frasco.

ABSORBINE JR.

Por muchos años el alivio de Dolores, musculares, Quemaduras, e Irritaciones de la piel.

AMATEURS ACES por DAN

—Los juegos del domingo.
—Algunos comentarios.
—Detalles para todos.

El campeonato de base ball de la Liga Nacional está más caliente que el sol ...de ahí que todo el mundo, tratando de ganar, haga cosas que están fuera del puro deportismo... Pero, lo del Regla del domingo, lo mismo que lo de Cienfuegos, es criticable y no debe reproducirse... Que los juegos deben ganarse limpiamente en el terreno y no con hechos como los que se registraron... No presenciamos la cámara húngara que se dió... Estábamos en el Vedado Tennis, donde se jugaron dos magníficos encuentros de pelota, pero, la «voz de la calle» dice que en el affair hubo de todo, como en las boticas bien surtidas... Felipe Ballesté, catcher del Fortuna, asegura que la pelota que el umpire Lopito declaró «passed ball» fué un foul manifiesto... Y el Fortuna se queja que «esta no es la primera vez que tiene dificultades en Regla»...

Varios delegados de los clubs están haciendo todos los esfuerzos necesarios para impedir que los blanqui-negros se retiren de la jornada... El team fortunista ha venido dando muy bonita batalla por el pennant y no debe retirarse ahora, que parece destinado a representar un gran papel en la decisión del campeonato dicen. Y, nosotros creemos que tienen muchísima razón... El Fortuna debe reconsiderar su idea de retirada, empleando todos los medios a su alcance para que se le haga justicia si es que tienen la razón.

El Teléfonos perdió con el Yara, lo cual prueba que el team de Chichí Córdova es uno de los conjuntos más raros de la campaña... Lo mismo bota un juego que debe ganar facil, como gana uno que debe perder... hasta ahora, los yaristas han vencido al Teléfonos, al ADC y otros equipos, y perdieron con el Regla, 2x1 un partido que debieron haber capturado... Lo más notable de la semana amateur, aparte del escándalo de Regla, ha sido el pitching desplegado por Guedes, de la Universidad, y Cabrera, de la Marina... Guedes encontró la tarde más brillante de su carrera y dejó a los atléticos en seis hits para darles la lechada... Ponchó a 4 y dió 4 bases por bolas, pero, estuvo firme en los pinches... Su campo le secundó admirablemente... Pérez no bateó nada, pero, fildeó el millón, y el Polacero Díaz, una de las más firmes columnas del team, empujó dos de las tres carreras con un buen batazo en el séptimo.

Los Caribes jugaron como campeones y dejaron tan agradable impresión en el público, que hoy son muchos los que le ven posibilidades para finalizar pegados al Hershey... El Atlético empleó al pitcher De la Cruz, y el muchacho no lanzó mala pelota, pero, al team universitario de 1938 hay que vencerlo con algo más que pitching... Y, los Tigres no batearon más que seis hits!... Tristá, el «Gallego», sigue jugando su mejor pelota del año... Está entre los primeros bateadores de la Liga y hasta ahora no ha encontrado un pitcher que lo haya dominado con facilidad... Cabrera, del Naval, pitcheó como los ángeles frente al Cienfuegos; y, cuando comenzó a decaer entregó las armas defensivas a Guanajito Valdés, que, hizo magnífico uso de ellas... En este game, Dávila bateó bien y oportuno a Marrero, y Remigio Vega pegó una tercera base formidable... Como si quisiera demostrar que no está descartado en la lucha que sostienen varias estrellas del circuito por los honores de la posición en el All-Stars Team de 1938!

El pitcher Marrero, de Cienfuegos, es uno de los mejores lanzadores del campeonato, pero, tiene la mala costumbre de que «no quiere calentarse el brazo» antes de iniciar un game, y eso hace que casi siempre comience flojo... En las Grandes Ligas los pitchers emplean siempre «quince minutos» en calentarse el brazo antes de abrir un desafío... Por qué no los no los amateurs?... Quilla Valdés, el sensacional infielder de Hershey, se lamentaba el domingo de que hubiésemos dado un tip a los catchers de la Liga Nacional... La primera vez que se lanzó al robo de segunda, arrancando a la primera pelota lanzada por el pitcher, lo cogieron!!!... Los que se empeñan en no considerar al Naval como un club de primera categoría, recibirán en esta segunda vuelta la misma sorpresa que recibió el Cienfuegos el domingo... El Naval es un club grande y ahora que es bien dirigido por Almeida ganará infinidad de games... Punch tiene para ello!

Cienfuegos tiene varios players que le dan muy sabroso a la pelota... La primera base Fleitas es un animal en ese sentido... Lo mismo puede decirse de Fábregas y David Pérez... El Club Naval hizo el domingo una jugada que no encontramos bien... Con un hombre en tercera y otro en la inicial, en el séptimo inning del Cienfuegos, estando el score 6x1 a favor de ellos, prefirieron tirar solamente al pitcher en lugar de contener un doble robo que puso en práctica el equipo cienfueguero... En esas condiciones, habiendo dos outs, la lógica recomendaba que se permitiera la carrera de tercera—si es que el hombre anotaba antes de completarse el out de segunda—tirándose rápidamente a segunda para matar al corredor... Esa carrera no afectaba nada el score y en cambio se mataba el rally... Tal como se hizo, se concedió el robo y el pitcher se vió después en dificultades al extremo de que tuvo que ser sustituido por Guanajito Valdés con tres en bases y el caballero Pérez al bate.

NUEVO TRIUNFO DE LOS PIRATAS SOBRE LOS N. Y. GIANTS

El pitching-relevo de Bill Swift detuvo a los Gigantes cuando el team de Terry se levantaba

PITTSBURGH, julio 18. (AP.)—El efectivo trabajo de relevo de Bill Swift salvó a los Piratas de una hecatombe mientras derrotaban hoy al New York, 7 por 4, y tomaban una delantera de medio juego en la cerrada carrera por el pennant.

Con una ventaja de tres carreras, producto de un jonrón de Johnny Rizzo en el sexto, con dos en bases, los Piratas le batearon cinco hits e hicieron cuatro carreras más a Dick Coffman en el séptimo, pero entonces tuvieron que recibir el apoyo de los mejores esfuerzos de Bill Swift para contener los impulsos del New York en las dos últimas entradas.

Los Terrymen, mantenidos en blanco por Blanton durante seis entradas, rompieron el hielo en el séptimo con una sola carrera, que confeccionaron por doble de Leiber, single de Mancuso y un infield out.

Después en el octavo, antes de que Swift lo sustituyese, los Gigantes le batearon cuatro hits a Blanton y le anotaron dos carreras. Sin embargo, Swift los detuvo y sólo pudieron anotarle una más.

Mancuso abrió la novena entrada del New York con un doble y fué a tercera por un hit del emergente Lou Chiozza, pero entonces Swift ponchó a Hal Schumacher y Dick Bartell y forzó a Ripple a morir en roller a Handley.

NEW YORK

	V.	C.	H.	O.	A.	E.
Bartell, ss	5	1	3	2	2	0
Ripple, rf	5	1	1	3	0	0
Seeds, lf	4	1	1	4	0	0
Ott, 3b	3	0	2	2	2	0
Leiber, cf	4	1	1	0	0	0
McCarthy, 1b	4	0	1	9	0	0
Mancuso, c	4	0	2	0	1	0
Kampouris, 2b	2	0	0	3	3	0
Leslie (1)	1	0	0	0	0	0
Ryan, 2b	0	0	0	0	0	0
Chiozza (2)	1	0	1	0	0	0
Gumbert, p	2	0	0	0	2	0
Moore (3)	1	0	0	0	0	0
Coffman, p	0	0	0	1	0	0
Schumacher (4)	1	0	0	0	0	0
Totales:	37	4	12	24	10	0

(1)—Bateó por Kampouris en el 7o.
(2)—Bateó por Ryan en el 9o.
(3)—Bateó por Gumbert en el 7o.
(4)—Bateó por Coffman en el 9o.

PITTSBURGH

	V.	C.	H.	O.	A.	E.
Handley, 3b	4	2	2	1	3	0
L. Waner, cf	3	1	1	3	1	0
P. Waner, rf	3	1	2	1	0	0
Suhr, 1b	4	0	1	11	1	0
Rizzo, lf	3	1	1	3	0	0
Vaughan, ss	4	0	1	2	3	0
Todd, c	4	0	2	5	0	0
Young, 2b	4	1	1	1	5	0
Blanton, p	3	1	0	0	2	0
Swift, p	1	0	0	0	0	0
Totales:	33	7	11	27	15	0

Anotación por entradas:

New York	000 000 131—4
Pittsburgh	000 003 40x—7

Empujadores: Rizzo, 3; Leslie, Handley, L. Waner, 2; Suhr, Seeds, Ott, Leiber. Two base hits: Leiber, Todd, L. Waner, Mancuso. Home run: Rizzo. Sacrifice. L. Waner. Double plays: Kampouris a Bartell a McCarthy; L. Waner a Young a Suhr. Quedados en bases: New York, 7; Pittsburgh, 5. Bases por bolas: Blanton, 1; Gumbert, 1; Coffman, 1. Strike outs: Blanton, 2; Swift, 2. Hits: a Gumbert, 6 en 6 innings; a Coffman, 5 en 2; a Blanton, 10 en 7; a Swift, 2 en 2. Ganó Blanton. Perdió Gumbert. Umpires: Reardon, Pinelli y Goetz.

EL PROBLEMA DIARIO

PROBLEMA:

Tres hombres en bases, un solo out, el bateador eleva un fly al pitcher que lo deja caer intencionalmente. Una vez en el suelo la pelota, los corredores tratan de ganar una base más. El pitcher tira a home, y el catcher, después de pisar la base, tira a tercera, que a su vez pisa la almohadilla. El team al campo reclama el doble play. ¿Qué debe declararse?

RESPUESTA:

La jugada es un caso manifiesto del INFIELD FLY. El bateador es out por regla y los corredores pueden tratar de ganar una base, a su cuenta y riesgo, pero, para sacarlos HAY QUE TOCARLOS. En caso que no se haya hecho, el hombre de tercera anota carrera y el de segunda debe ser declarado SAFE en tercera.

M.E.C.D. 2016

DIAMOND DIGGER ES EL LIDER DE LOS CABALLOS GANADORES EN O. PARK

Border Patrol hizo la heroicidad de ganar una carrera más, a pesar de las extraordinarias averías que sufre en sus extremidades, en una tarde en que pareció que no podría siquiera partir de la «gatera». El veterano hijo de Republic pasó el domingo frente al Gran Stand luciendo sumamente adolorido, y fueron muy pocos los que creyeron que contaban con el más ligero chance de triunfo.

Pero los que confiaron en su éxito recordaron que muchas veces en el pasado Border Patrol ha salido destrozado de sus carreras, para regresar poco días después a la pista y rendir un notable esfuerzo. Se dice que después de su victoria del sábado 9 no se acostó tanto en su establo, como en anteriores ocasiones después de correr, señalando con ello que no había salido tan mal como en otras ocasiones.

El corazón de este caballo, verdadero ejemplo de atleta de alto espíritu deportivo, se probó una vez al lograr un éxito más en su honorable carrera y debe destacarse, a pesar de su modestia, por ser un hecho de indudable interés para el deporte hípico entre nosotros.

Otros altos ejemplos de honradez y consistencia los ofrecieron Chance It y Diamond Digger, al ganar sus respectivas competencias, tal como adelantamos en nuestro trabajo de la mañana del domingo. La yegua del doctor Rodríguez León venció al fuerte grupo de la justa corta más notable del programa de ese día y aunque más del cincuenta por ciento de los fanáticos que asistieron a esa fiesta creían en la victoria indiscutible de Sistova, fué la hija de Chance Play, la que cargó con el triunfo, superando a Loyal Son a placer para mantener después a distancia prudente a la representante del Guanamaquilla Stable.

EL LIDER.

El líder actual entre los ejemplares alojados en Oriental Park es Diamond Digger por haber obtenido el domingo pasado su sexto triunfo del mitin. La yegua excelente de Rodríguez fué llevada a la victoria por Ñico Fernández y ha pasado a Camp Boss y Chancell que han quedado detrás con cinco triunfos en el curso de la temporada actual.

PARA EL DOMINGO

La conocida tienda de ropas «La Opera» se dispone a donar una copa para el ganador de un evento que tendrá lugar el próximo domingo y un reloj al jockey del pur sang que logre el éxito en dicha justa. Se trata de dos valiosos regalos con que «La Opera» contribuye al esplendor de la fiesta dominical que se avecina.

NOTAS

Alanova hizo mucho mejor carrera de lo que puede indicar el resultado de la competencia en que participó, pues fué cerrada dos veces en el curso de la misma cuando la yegua del doctor Suquet venía desarrollando intensa velocidad.

Walkedun fué cortado en la sexta competencia, por Friend Whitey si no recordamos mal. Cortado y cerrado. De lo contrario el ejemplar de Morán hubiera lucido más al final.

O. Benítez fué suspendido por cinco días de carreras al estorbar en la octava carrera dominical. Este muchacho se ha empeñado en dar bravas en vez de ganar dinero, precisamente cuando está en condiciones de adelantar en su profesión y mejorar económicamente. Por algo dicen que la cabeza sirve para algo más que para ponerse el sombrero o la gorra.

COMELLAS TRIUNFA EN SU NUEVO CLUB DEL "GREENVILLE"

Al debutar en la Liga, dió una hermosa exhibición como pitcher relevo para ganar

Como dijimos hace días, el pitcher Jorge Comellas, que estaba en el club Trenton, conjuntamente con Montagudo, fué cambiado al Greenville de la Liga del Atlántico, y el joven lanzador, que está en forma envidiable, hizo su debut como relevo, salvando un juego que el Green ville parecía perder con el Columbus.

En cuatro innings y medio no permitió carreras y limitó el ataque de sus rivales a cuatro hits. Cuando se hizo cargo del box había tres hombres en bases, con dos outs y dió el out ponchando al bateador en turno con una preciosa curva.

Comellas ha pasado al Greenville con más sueldo y mucho mejor considerado. Diferencias que tuvo con el manager del Trenton fué lo que motivó la transación.

El score de su debut fué:

COLUMBUS

	V.	C.	H.	O.	A.
Garriott, cf	7	0	3	3	1
Murphy, ss	5	0	0	1	9
Turner, c	7	1	3	5	0
Prout, 1b	6	0	0	23	0
Schurbaum, lf	6	2	3	3	[illegible]
Wissman, rf	5	0	2	1	0
Ginger, 3b	6	0	1	2	2
Carr, 2b	6	0	2	1	4
Ammon, p	6	0	0	0	3
Totales	54	3	14	39	21

GREENVILLE

	V.	C.	H.	O.	A.
Lasansky, rf	6	0	2	4	0
Vernon, 1b	5	0	0	12	0
Dean, lf	6	0	4	3	0
Crompton, c	6	0	2	11	4
Skarr, 3b	6	0	1	3	3
Marion, cf	6	2	2	3	0
Borom, ss	5	1	1	1	6
Brancato, 2b	6	1	2	5	2
Kohlman p	3	0	1	0	1
Brittain, z	1	0	1	0	1
Nist, p	0	0	0	0	1
Comellas p	1	0	0	0	1
Totales	51	4	16	42	18

1 corrió poreiulS ü3 2etaoinnnn

ANOTACION POR ENTRADAS

Colubus ..010 000 020 000 00—3
Greenville ..010 100 001 000 01—4

SUMARIO:

Wissman 2, Gohiman, Brancato, Schurbaum, Brittain. Two base hits: Schurbaum 2, Marion: Three base hits: Wissman; Brancato. Stolen bases: Dean, Boronü Garriot. Sacrifices: Vernon, Murphy, Schurbaum. Double plays: Crompton, Skarr a Brancato; Garriott a Prout; Prout (u). Quedados en bases: Columbus 14; Greenville 12. Bases por bolas: Ammon 2, Kohlman 1. Nist 2. Struck outs: Ammon 5, Kohlman 7, Comellas 6, Hits a Kohlman 11 en 9 ing. Hits 0 en un tercio; Comellas 4 en 2 2-3. ¿ild pitchers: Ammon. Winning, Comellas. Umpires: Reeder y Morgan. Time: 2.50

DECLARO EL UMPIRE LOPITO SOBRE LO DEL GAME REGLA-FORTUNA

A su juicio, el lanzamiento del pitcher Cordeiro fué una bola mala y adentro. Notas

Las oficinas de la Unión Atlética de Amateurs se vieron ayer tarde más concurridas que nunca con motivo de los hechos ocurridos el domingo último en los distintos matches de baseball celebrados por la Liga Nacional de amateurs.

Doctor René Ruiz, delegado del Vedado Tennis Club, ratificó la protesta presentada por su club contra la decisión del umpire Pepín Pérez que declaró out en home al player Ricardo Morales, en el cuarto inning del match celebrado por los azules frente al Cubaneleco, en el Stadium.

Según el doctor Ruiz, corría Ricardo Morales hacia home, teniendo el bateador Oyarzon tres bolas malas y un solo strikes, cuando el pitcher del Cubaneleco lanzó rápidamente a home, tratando de sacar al corredor. Entonces el catcher del Cubaneleco, pasado por encima de las bases, se adelantó, recibió el lanzamiento y sacó a Morales, que fué declarado out.

Esto, sin que hubiese una decisión por parte de Pepín Pérez sobre el lanzamiento del pitcher de los eléctricos; Y, como ello pasa por encima del inciso diez de la regla 47, el club entiende que tiene derecho a protestar el choque por la infracción.

La Liga aceptó la protesta azul y llamará enseguida al umpire Pérez para tomarle declaración sobre el asunto.

EL PROBLEMA REGLA VS. FORTUNA

En relación con la cámara húngara que se registró en los terrenos del Cubaneleco, los altos oficiales de la Liga, tomaron declaración a los umpires del game, Lopito y Reyes, los cuales insisten, en su declaración, que el lanzamiento del pitcher Cordeiro, motivo de la protesta fortunista, fué una bola mala, adentro, que dió en la mascota del catcher Felipe Ballesté, para rebotarle después en el pecho y seguir hasta el terreno.

Lopito dice que no permitió la corrida de todos los hombres embasados por la sencilla razón de que la pelota estaba en juego así como que ordenó al player Arteaga que volviera al home plate, porque el conteo en esos momentos era de dos strikes y tres pelotas y ese lanzamiento de Cordeiro representaba la tercera bola mala que le pitcheaban en el inning.

Para darle solución al asunto, la Liga se reunirá el próximo jueves por la tarde. A esta reunión asistirán no sólo los delegados de los clubs que están envueltos en el campeonato Nacional, sino los presidentes de las distintas entidades unionistas.

ENTRE CAZADORES

—Un gran triunfo de Tony Porto en el tiro de skeet.
—Josí María Cuervo ganó en el tiro de pichón con 11 de 12.
—Castro Palomino «robó» en revólver y G. Rossi en rifle.

Por «PETER»

A pesar de que al elemento le ha dado ahora por la cacería y por la pesca, las competencias del domingo en el Club de Cazadores del Cerro estuvieron muy animadas. Sobre todo, la de skeet, primera justa de la mañana, y en la que se optaba por un bonito plato de plata, donado por L. E. Brownson. Compitieron nada menos que trece, y entre ellos, los dos últimos Campeones nacionales: «Elicín» Argüelles y el doctor Serafín Quesada. Además, estaban presentes el doctor Jorge R. Muñiz, capitán Pablo Cruz, doctor Panchito Méndez apote y otros que son unos «torones» en el trap de las ocho estaciones. De ese grupo de trece hombres, el único que rompió 24 de 25 en la primera tanda, fué Elicín. Muñiz no había hecho más que 23, pero tenía el handicap menor, en comparación al de Elicín. Por eso fué que al terminar la segunda tanda de cinco hombres, en la que se encontraba el hijo del viejo Elicín Argüelles, se suponía que únicamente podía ganarle el doctor Muñiz. Y había que ver cómo Elicín hacía sus cálculos con la tabla mágica de Felipe Martínez. «Si Muñiz rompe 24, me gana», dijo Elicín, después de hacer más números que Pitágoras. Y, efectivamente, «La Gran Cuchilla», rompió 24 e hizo un total de 47 de 50, uno menos que Elicín. Pero iba pasando el tiempo, y de buenas a primeras, se oyó a Rodrigo Díaz decir: «Mi cuenta está equivocada; el que gana es Elicín». Y ya excluído Muñiz, volvió Elicín a hacer sus cálculos sobre que otro tirador le podía llevar el magnífico plato de plata, el mejor regalo del día. Y en seguida comprendió que se lo podía ganar «Tony» Porto, el «bejucaleñito'. Pero el mismo Dr. Porto, padre de «Tony», dijo que era imposible, que ed mismo deseo de ganar le haría errar pronto. Lo cierto fué que la última tanda, en la que se encontraba tirando el hijo singles, erró su primer platillo y esto quería decir que para triunfar tenía fijada su vista sobre el arma del futuro notario del pueblo de Bejucal. Tony, para ganar, tenía que romper 24. Es decir, había roto 23 en su primera salida y con 47 ganaba, con 46 perdía. En la tercera estación, en los singles, erró su primer platillo y esto qcería decir que para triunfar tenía que romperlos todos hasta el final. Hazaña casi imposible para un bisoño tirador como Porto y sobre todo, faltándole pasar por la estación número ocho y por los dobletes. Pero el fenómeno se dió. Tony siguió rompiendo sin fallar y ganó de manera espectacular el premio.

A continuación publicamos los scores de la justa más importante del día:

Tiradores	1ª	2ª	Total.	Tiradores	1ª	2ª	Total.
Elicín Argüelles	24	24	48	Dr. S. Quesada	21	19	40
Tony Porto	23	24	47	Cap. P. Cruz	19	21	40
Dr. J. R. Muñiz	23	24	47	F. Steinhart Jr.	20	20	40
Rodrigo Días	23	21	44	Gastón Villalba	16	16	32
Julio Cadenas	21	20	41	B. Crabiel	16	16	32
Julio Cadenas, Jr.	20	21	41	John Duys Jr.	17	13	30
Panchón M. Capote	19	22	41	Ganador: T. Porto por el handicap.			

John Duys Jr., hizo un score muy bajo. Y es que tiró con una escopetica que parecía de salón. El que es un hombrón dió la sensación de que tiraba con un palillo de dientes.

En la justa de platillos, por el premio del doctor Oscar Ochotorena, ex presidente del Club, ganó Frank Steinhart Jr., que hizo el mejor score de la tirada con 47 de 50. El resto de los tiradores, que fueron siete en total, el que más hizo fué el capitán Pablo Cruz, que sólo rompió 44 de 50, uno de los scores más bajos que ha logrado en toda la temporada. Muñiz no pudo ni siquiera ganar una apuesta que le hizo al Dr. Porto, consistente en que rompería 22 en su segunda tanda. A continuación van los scores:

Tiradores	1ª	2ª	Total.	Tiradores	1ª	2ª	Total.
F. Steinhart Jr.	24	23	47	Julio Cadenas Jr.	22	21	41
Cap. P. Cruz	23	21	44	John Duys Jr.	19	22	41
B. Grabiel	20	23	43	Dr. R. Muñiz	21	19	40
Julio Cadenas	23	19	42	Nota: Premio: Una figura bronce.			

Benjamín Grabriel estaba tirando muy bien en la segunda tanda. Parecía que el premio era suyo, pero en los platillos finales tuvo dos yerros y dejó escapar el triunfo. El resto tiró mal.

En el tiro de revólver se tiraron dos competencias, y en ambas ganó el doctor Chicho Castro Palomino, que ha constituído un record, ganando cuatro competencias seguidas. Ganó el premio del doctor Nicolás Pérez Hernández con score de 271, trece más que el mejor del resto. Y a continuación obtuvo también el premio donado por el mismo, con 274, cuatro punto más que aviador Manolo Quevedo, que fué quien dió batalla. Castro Palomino, a la sombra, resulta un competidor invencible, y decimos que a la sombra, porque ayer, en el sol, contra los floridanos, no le vimos tirar como él sabe.

A continuación van los scores de ambas tiradas:

Tiradores	Score total.	Tiradores	Score total.
Dr. J. Castro Palomino	274	Dr. J. C. Palomino	271
Manolo Quevedo	270	Manolo Quevedo	258
Dr. F. González Roig	258	Dr. F. González Roig	250
Federico G. Rossi Jr.	219	Carlos Quintero	239
Gustavo de los Reyes	214	Gustavo de los Reyes	203

«El Cuco» está atravesando un «slump». En las dos competencias lo «muñequearon». Manolo Quevedo, como siempre, dando la batalla... pero no gana.

En el tiro de rifle por el premio de «Bebo» Herrera, ganó Federico Grande Rossi Jr., con score de 497, cinco puntos más que su rival el doctor Ismael Segura Cabrera; que está muy bajo en la actualidad. Con esta tirada Grande Rossi se le ha ido un punto por encima en el gran total al doctor Segura, lo cual da una impresión de lo que ha adelantado Rossi, pues el doctor Segura comenzó la justa de una manera tal de efectividad, que tirios y troyanos lo designaron como el indiscutible Campeón del Club. Pero ahora se ha puesto la cosa de chivo cojo y en las dos últimas tiradas que aún faltan ambos tendrán que dejar los nervios en la casa y buscar el tornillo.

Tiradores	Score total.
Fr. Frande Rossi Jr.	497
Dr. Ismael Segura	492
Sra. Blanca González	489
José Benito González	489
Carlos Sauvalle	480

La tirada de pichón por el premio de Leopoldo Aguilera resultó muy interesante y hubo necesidad de extender la justa; nadie llegó a diez sin errar, y en gran parte se debió esto a que en los tres primeros rounds, salió una cantidad de palomas mensajeras que por bien que volaban, parecían rabiches. Hubo un cuádruple empate al fallar José María Cuervo su octavo pichón, pero al fin del desempate quedaron solos en la plancha Rodrigo Díaz y José María Cuervo, que es como decir tío y sobrino, y el último ganó. No hace mucho, en otra competencia, quedaron al final estos dos tiradores, venciendo Rodrigo Díaz. Ahora están a 29 iguales. El domingo, José María puso «el cuño».

A continuación va el score de la tirada:

Distancia.	Tiradores	1	2	3	4	5	6	7	8	9	10	11	12	Total.
23 yardas.	Frank Steinhart Jr.	1	0	1	1	1	1	1	1	1	0			8 de 10
23 —	Dr. Jorge Muñiz	0	1	1	1	1	1	0	0	1	1			7 de 10
23 —	Julio Cadenas Jr.	1	1	1	0	1	1	1	1	1	1	1	0	10 de 12
27 —	Rodrigo Díaz	1	1	0	1	1	1	1	1	1	1	1	0	10 de 12
29 —	Gastón Villalba	1	0	1	1	1	1	1	1	1	1	0		9 de 11
25 —	Carlos Quintero	1	1	0	1	1	1	1	1	0	0			7 de 10
25 —	Cap. Pablo Cruz	1	0	0	1	1	1	1	1	1	1			8 de 10
23 —	José M. Cuervo	1	1	1	1	1	1	1	0	1	1	1	1	11 de 12
27 —	Dr. F. Méndez Capote	1	0	0	1	1	1	1	1	1	0			7 de 10
23 —	Benjamín Grabiel	1	1	1	0	0	1	0	1	0	0			5 de 10
28 —	Dr. M. P. Castañeda	1	0	1	1	1	0	0	0	1	1			6 de 10
23 —	Tony Porto	1	1	1	1	1	0	1	1	1	0			8 de 10

LOS SEIS DE LA FAMA

Player y Club	J.	V.	C.	H.	Ave.
Averill, Indios	75	277	64	104	.375
Lombardi, Reds	64	241	30	88	.365
Foxx, Red Sox	77	292	73	106	.363
Berger, Reds	48	170	35	60	.353
Medwick, Cards	71	284	47	100	.352
Travis, Wash.	79	312	52	109	.350

LOS EMPUJADORES

LIGA AMERICANA

Foxx, Red Sox	97
York, Tigres	73
Dickey, Yankees	70
Averill, Indios	65
Keltner, Indios	63

LIGA NACIONAL

Ott, Gigantes	72
Goodman, Reds	63
McCormick, Reds	60
Medwick, Cards	60
Rizzo, Piratas	54

LOS JONRONEROS

LIGA AMERICANA

Greenberg, Tigres .. F.	28
Foxx, Red Sox	26
York, Tigres	22
Johnson, Atléticos	18
Dickey, Yankees	17

LIGA NACIONAL

Goodman, Reds	24
Ott, Gigantes	20
Camilli, Dodgers	11

UNA RARA JUGADA DEL OUTFIELDER DIAZ

Antonio Díaz, el popular Polacero, right fielder del equipo de la Universidad Nacional, realizó en el match celebrado el domingo último entre la Universidad y el Atdético de Cuba, una jugada que hacía tiempo no se daba en el amateurismo. «En dos ocasiones», vino corriendo hacia delante y aceptó batazos de hits de los batsmen anaranjados para matar a los bateadores con certeros tiros a la inicial.

SORTEOS BENEFICOS

11

FIJO
070
CORRIDOS
097
017

NUEVA VICTORIA DEL TEAM DEL DEP. DE HACIENDA, 13-11

Con un rally de 8 carreras en el séptimo inning, los boys del Hacienda logran el triunfo

El domingo pasado el Club Deportivo de Hacienda obtuvo un nuevo triunfo sobre la Farmacia Campos» en el juego de base ball que ambos taems celebraron en los terrenos de Buena Vista Park.

El batting oportuno de Martínez, Serrat y Diana contribuyó a la victoria de los hacendistas, éste último cuando disparó un three bagger con las bases llenas en el séptimo inning. Además, «Dianita», tuvo un gran día en el fielding. A pesar que los muchachos de la Farmacia Campos batearon mucho, la suerte favoreció a los de Hacienda apoyados en las bases por bolas que dió el pitcher Frank.

Para el próximo domingo se anuncia el juego que en los mismos terrenos de Buena Vista Park celebrará a las dos y media de la tarde el Deportivo de Hacienda con la Ruta 43. Y el día 31 comienza en dichos terrenos una serie entre el Club Aduana de la Habana y el Deportivo Hacienda, serie que constará de cinco juegos y que se celebrará todos los domingos sucesivos a las dos y media de la tarde.

El score:

FARMACIA O. CAMPOS

	V.	C.	H.	O.	A.	E.
Puig, 3b	4	1	2	2	1	0
Tomás, ss	5	1	2	1	7	0
Guardiola, 2b	4	1	1	1	1	0
Resta, 1b	0	1	0	5	0	1
Félix, lf	3	2	2	2	0	0
V. Pérez, c	5	2	3	2	1	0
Yon, cf	4	1	2	4	1	2
Fragoso, rf	4	0	0	0	0	1
Frank, p	5	1	2	1	2	1
Morfa, 2b	3	0	0	4	0	0
Macias, 1b	2	1	1	2	0	0
Totales	39	11	15	24	13	5

D HACIENDA

	V.	C.	H.	O.	A.	E.
Martínez, 3b	4	3	3	0	1	2
González, cf	4	2	1	3	0	0
Diana, ss	4	2	1	2	7	0
García, c	0	0	0	2	0	0
Maturral, 2b	4	0	0	4	2	0
Rodríguez, 1b	2	1	0	10	0	0
Figueroa, rf	4	2	2	0	0	0
Moure, p	2	1	0	0	2	0
Serrat, lf	4	2	2	0	1	0
González, c	3	0	1	6	0	1
Ruiz, rf	1	0	0	0	0	0
Totales	32	13	10	27	13	3

ANOTACION POR ENTRADAS

F. Campos ... 003 200 222—11
D. Hacienda ... 130 001 80x—13

Tribeyes: Martínez, Pérez y Diana. Tubeyes: Tomás: Empujadores: García, Martínez, 3, González, Pérez 4, Tomás, Serrat 3, Yon, Figueroa, Diana 3, Félix Frank y Puig. Struck outs: Moure . Frank 1. Bases por bolas: Moure 7, Frank 10. Dead ball: Frank a García a Maturral; Moure a Resta. Tiempo: 2 horas 30 minutos. Anotador: M. Trujillo.

VENCIO EL VEDADO AL ESTRELLA EN EL SOFT-BALL FEMENINO

Un rally de 6 carreras en el sexto acto, aseguró el juego para las lindas Marquesitas

Bateando once hits al pitching del colegio Estrella, las jugadoras del Vedado Tennis Club alcanzaron el sábado por la tarde una hermosa victoria de trece por seis, sobre las alumnas de Cuca Gómez Roca en el campeonato de soft-ball de la Asociación Atlética Femenina.

Hubo un instante en el game, en el segundo inning que el team del colegio Estrella parecio ganador, con score de cinco por tres, pero, las muchachas del Vedado anotaron una carrera en el quinto, y aseguraron el triunfo en el sexto con un rally de cinco carreras.

VEDADO

	V.	C.	H.	O.	A.	E.
Toñarely 2b	5	1	0	2	1	0
S Fernández, 3b	5	2	2	0	2	0
C. Toñarely, ss	4	2	1	2	4	0
Mendoza, cf-1b,	5	2	0	0	0	1
O. Salas, 1b-p	5	2	2	7	0	0
V. Galán, c	4	3	2	8	0	0
B. de Cárdenas, lf	5	0	1	0	0	0
E. Angulo, rf	5	1	1	0	0	0
C. Galán, p-cf	4	0	2	0	0	0
Totales	42	13	11	19	7	1

ESTRELLA

	V.	C.	H.	O.	A.	E.
M. Hernández, 1b	3	0	0	5	0	0
O. Hernández, c	4	0	1	2	0	0
D. González, ss	4	1	1	6	3	2
D. Dumois, p	3	1	0	3	0	2
A. Mederos, 2b	2	1	0	2	1	3
A. Quesada, rs.	2	1	0	2	1	3
A. Quesada, rs.	0	1	0	1	0	3
O. Fernández, rf	2	1	0	1	0	0
A. Escalera, 2b	2	1	0	1	1	1
P. Lanz, cf	1	0	0	0	0	0
I. Bacallao, lf	2	0	0	0	0	0
Totales	23	6	2	21	5	11

ANOTACION POR ENTRADAS

Vedado ....121 016 2—13
Estrella, ...140 000 1— 6

LOS PITCHERS

NEW YORK, julio 18. (AP.)—Los probables pitchers para los juegos de hoy, martes, en las Grandes Ligas, son los siguientes:

LIGA NACIONAL

Filadelfia en Pittsburgh: Mulcahy (5-12) vs. Swift (5-4).

New York en San Luis: Schumacher (9-6) vs. McGee (2-9).

Boston en Cincinnati, dos: Lanning (3-2) y Reis (1-2) vs. Walters (7-11) y Moore (0-0).

Brooklyn en Chicago: Tamulis (3-3) vs. French (6-12).

LIGA AMERICANA

Cleveland en New York: Harder (6-7) o Allen (12-1) vs. Pearson (6-5).

Chicago en Boston: Whitehead (6-4) vs. Wilson (7-7).

Detroit en Washington: Wade (1-2) vs. Deshong (5-4).

San Luis en Filadelfia: Newsom (9-8) vs. Ross (4-6).

DOS FLORIDANOS VENCIERON EN LAS JUSTAS INDIVIDUALES DE REVOLVER CELEBRADAS EN EL CASINO DEPORTIVO

En la primera competencia de fuego lento, venció Smitty Brown y en la segunda, también de fuego lento, pero a 25 metros, obtuvieron el mismo score, Don Chiles y Standeau, policías

HOY SE EFECTUARAN TRES COMPETENCIAS

Dos floridanos fueron dos vencedores en las competencias indiciduales de revólver celebradas ayer en el campo de tiro del Casino Deportivo. Smitty Brown, del Club de Pistola Floridano, quedó en el primer lugar en la justa olimpica por el trofeo donado por el coronel González de la Marina de Guerra Constitucional. En esta justa, quedó en primer lugar, de los civiles cubanos Manolo Quevedo del Club de Cazadores del Cerro.

En la Justa Centroamericana también individual, por el trofeo del jefe de la División Central de la Policía Nacional, ganó Doc Chiles, del team de la Policía de Tampa. Rollie Standeu, también policía miamés, hizo el mismo score que el anterior, 82, pero aquél resultó ganador de acuerdoc on las leyes del tiro por haber hecho mejor score en la última serie de cinco tiros. De los locales, el tirador que que quedó en mejor situación fué José Antonio Fernández, del Ejército Constitucional.

Un total de 47 tiradores tomaron parte en las competencias. Entre ellos había representantes del Palmetto Pistol Club, Coral Gables Police, West Coast Pistol League, U. S. Custom, Ocala Police, Ginesville Police y Miramar Yacht Club.

El tiempo se presentó muy desfavorable; por la mañana sopló un viento fuerte, y por la tarde, hubo que tirar bajo una lluvia pertinaz. El campo de tiro del Deportivo está al aire libre.

Hoy se efectuarán tres competencias. Por la mañana a las ocho y media, por el trofeo de «La Filosofía», una justa individual con cualquier revólver o pistola de fuego central. Pull de dos libras y media. Un curso de 20 disparos de fuego lento a la distancia de 50 yardas en un blanco Standard American. Y a las diez y media de la mañana, justa individual por el premio del secretario de Gobernación. Igual arma y pull que la anterior y un curso igual al de la Competencia Nacional de Pistola de los Estados Unidos. Diez disparos de fuego lento a 50 yardas, dos series de cinco disparos en fuego de tiempo, 20 segundos por serie y dos series de cinco disparos de fuego rápido, diez segundos por serie, en blancos Standard American.

Y por la tarde, a las tres, se discutirá el trofeo donado por el Congreso de la República, justa en la que regirán estos datos:

Arma cualquier pistola o revólver de calibre 45. Pull: 4 libras.

Curso: 20 disparos de fuego lento a la distancia de 25 yardas.

Blanco: Standard American para 25 yardas.

Como en las anteriores justas, habrá medallas de plata y bronce para los que queden en segundo y tercer lugares.

A continuación publicamos los scores de los quince primeros contendientes; pero antes permítasenos decir, en honor a la verdad, que los señores Gustavo Alfonso, Francisco Enríquez y el doctor Charles Rodríguez Feo, trabajaron mucho en la gran organización que se advirtió.

Competencia individual olímpica número 1, por el trofeo del jefe de la Marina de Guerra Constitucional:

Smitty Brown, Floridian Pistol Club	244
Pat Balwing, Miami Police	242
Rollie Standeau, Tampa Police	232
Manuel Quevedo, civil, Cuba	232
F. González Roig, civil, Cuba	231
Tomás Pérez Falcón, Floridian Pistol Club	226
C. D. Stanton, Miami Police	225
Ralph Kirk, Tampa, Police	225
W. M. J. Davis, Floridian Pistol Club	224
Miguel Batet y Rivas, Marina de Guerra, Cuba	224
D. C. Davis, Miami Police	221
D. C. Bailey, Tampa Police	220
E. W. Hall, Miami Police	218
Frank Wright, Tampa Police	216
José B. Martínez, Policía Nacional, Cuba.	

Competencia individual Centroamericana número 2, por el trofeo del jefe de la División Central de la Policía Nacional:

Doc Chiles, Tampa Police	82
Rollie Standeau, Tampa Police	82
Frank Wright, Tampa Police	81
José A. Fernández, Ejército Constitucional	80
E. W. Hall, Miami Police	80
Pat Baldwing, Miami Police	79
L. D. Stewart, Tampa Police	78
F. González Roig, Tiro Nacional	77
Pablo Martínez, Policía Nacional	77
Tomás Pérez Falcón, Floridian Pistol Club	77
José B. Martínez Policía Nacio-	
S. Kirk Tampa Police	76
D. C. Bailey, Tampa Police	76
Teodoro López, Policía Nacional	76
W. M. J. Davis, Floridian Pistol Club	75

SPORTFOLIO

PREGUNTAS:

1.—¿Qué boxeador fué el que derrotó a Joe Luis antes de que lo hiciera Schmeling. ¿Qué quiere decir «la marca del indio» en el boxeo?

2.—¿Qué opinión tiene usted del iniinicilista Cuervo, del club Regla? ¿Considera usted que es un magnífico bateador y fielder?

3.—¿Quién debe ganar en la pelea de Armstrong y Ambers? ¿Cree usted que Tony Palento puede derrotar a Baer y a Schmeling?

4.—¿Qué posición ocupaba el pitcher Walters, del Cinci, antes de dedicarse al pitching? ¿Quién batea más Foxx o Greenberg? ¿Y quién es el mejor third baseman de la Liga Nacional.

RESPUESTAS:

1.—Max Schmeling ha sido el único boxeador que ha logrado ganarle a Louis desde 1934 al presente. El record de Joey es: 40 peleas celebradas, 33 knockouts, seis triunfos por decisión y una derrota por knock out. La marca dl indio o el «Indian Sign» que llaman los americanos, representa el «lado flaco de un atleta». Cuando se dice que «Fula no tiene la marca del indio de zutano» se quiere significar que conoce su lado flaco o punto débil.

2.—Cuervo, el inicialista del Regla, es uno de los mejores players que tiene el equipo reglano. Entusista, buen fielder, bastante bueno al bate y sobre todo, con un coraje formidable.

3.—Armstrong debe derrotar a Lou Ambers. Galento debe perder tanto con Baer, como con Schmeling

4.—Walters, pitcher del Cinci, jugaba la segunda base de los Phillies antes de dedicarse al trabajo del box. Foxx nos parece más completo que Greenberg. Stanley Hack, de Chicago, es la mejor tercera base de la Liga Nacional.

Dirija sus preguntas a SPORTFOLIO, a cargo de Pedro Galiana, DIARIO DE LA MARINA, Habana.

A FIN DE MES HABRA GRAN PROGRAMA DE BOXEO PROFESIONAL

Ya está combinado y aceptado por la Comisión de Boxeo, el programa para el día 30 del presente a base de los mejores boxeadores nacionales.

Es así:

12 Rounds (por el campeonato welter geight de Cuba) Baby de la Paz (Campeón) vs. Joe Legon (asiprante).

12 Rounds (por el campeonato heavy weight de Cuba) Goyito Rico (campeón) vs. Kid Carvajal (asprante).

10 Rounds. Eliminación del Campeonato Light weiht, Joe Pedroso (vencedor por K. O. de Alex Yanes, y Baby Oriental) vs. Joe Coege ex campeón light weight.

10 Rounds. Conguito II vs. Kid Rapidez.

Pelea especial a 6 Rounds.

Armando Díaz (El Muerto) vs. Guajiro Salvaje).

Un total de 50 rounds de sensacionales peleas, a base de 60 centavos la grada.

Fácil victoria logró el team de la Unión Fraternal en la justa de la "ODAC"

Batearon libremente los hitters de la Unión para lograr un total de 22 hits en el desafío. Mientras, su pitcher sólo permitió cinco hits y tres carreras. Venció el Maceo: 8 por 7

Los matches celebrados el domingo por la Organización Deportiva de Cuba han servido para demostrar que la Unión Fraternal tiene una batería formidable en su equipo de pelota.

Al enfrentarse los muchachos con el team del Deportivo la Fé, que en otras contiendas han dado que hacer, los players de la Unión batearon libremente, logrando un total de 21 carreras con 22 hits de distintos metrajes.

A un racimo de tres carreras que registraron en el primer inning siguió otro de seis en el tercero, y más tarde se vió otro de cinco en el quinto y otro de siete en el séptimo, para rematar el game. Mientras tanto, Lombillo, pitcher de la Unión, limitó el ataque de los players del Deportivo La Fe a cinco hits y tres carreras.

En el segundo choque celebrado, el team de la Sociedad Maceo logró un triunfo de 8 por 7, frente al Antilla, logrando efectivo pitching desde el cuarto inning, después que el Antilla había anotado todas sus carreras.

Los scores:

U. FRATERNAL

	V.	C.	H.	O.	A.	E,
Gómez, cf	5	3	3	2	0	0
Locuzón, rf	5	3	4	0	0	0
Abreu, lf	5	3	4	0	1	0
Naite, 2b	5	2	3	4	2	0
Morales, ss	4	2	1	2	4	2
Cabrera, 3b	4	1	2	2	1	1
Drake, c	6	2	3	5	2	0
Lombillo, p	4	2	1	0	0	0
Morales 1b	3	3	1	7	0	2
González, 2b	1	0	0	0	0	0
Hernández, c	0	0	0	2	0	0
Totales	43	21	22	24	10	5

D. LA FE

	V.	C.	H.	O.	A.	E,
Morán, lf	4	1	1	1	1	0
Xiqués, rf	3	0	0	3	0	0
Sosa, c	3	0	1	4	3	1
Montané, cf	1	0	0	0	0	0
Arozarena, 3b	3	1	0	4	3	0
Collazo, 2b	3	1	2	3	4	0
Morfa, 1b	3	0	0	1	0	0
Rueda, ss	3	0	0	1	1	0
Pedroso, p	1	0	0	0	2	0
Carrera, p	2	0	0	0	0	0
Puente, 1b	1	0	0	6	0	0
Castillo, p	0	0	0	0	0	0
Irquierdo, c	1	0	1	1	0	0
Totales	28	8	5	24	14	1

ANOTACION POR ENTRADAS

U. Fraternal ... 306 050 70—21
D. La Fe ... 020 000 01— 3

SUMARIO:

Empujadores: Bruzón 4, Drake 3, Naite 3. Gómez 2, Morales, Izquierdo, Morales, Home runs: Abreu, Gómez.. Tribeyes: Drake, Tubeyes: Naite, Bruzón. Sacrifice hits: Morales, Bases robadas: Gómez. Doble plays: Naite a Morales; Collazo a Arozarena a Fuente. Struck outs: Lombillo 5, Pedroso 2, Carrera . Bases por bolas: Lombillo 4. Pedroso 3, Carrera 2. Castillo 1. Dead ball: Carrera a Morales. Wilds: Lombillo. Hits a los pitchers: a Pedroso 13 en 29vb; a Carrera, 8 en 11 vb; a Castillo 1 en 3vb; a Lombillo 5 en 28vb. Gana: Lombillo: Pierde: Pedroso. Tiempo: 1. 39. Umpires: Vega y Calderón. Anotador: Montesino y Saita.

ANTILLA

	V.	C.	H.	O.	A.	E,
Campos , 2b	4	1	2	2	3	0
Pedroso, cf	4	1	1	4	1	0
Herrera, c	2	0	0	9	0	0
Valle, 2b	5	0	2	1	0	0
Gorotiza, rf-p	4	1	1	0	0	1
García, lf	4	2	0	1	0	0
Villar, 1b	4	1	1	4	0	0
Clavel, p	2	1	0	1	0	0
Ibáñez, ss	4	0	0	2	2	1
Totales	33	7	7	24	6	2

MACEO

	V.	C.	H.	O.	A.	E,
Jorrín, cf	5	1	1	2	0	0
Mora, ss	5	3	2	2	2	1
García, rf	5	0	1	2	0	0
Valdés, lf	3	0	1	0	0	0
González, 2b	4	0	2	2	2	0
Izquierdo, 3b	4	1	3	2	1	2
Pedroso, c	4	1	2	5	0	1
Delgado, 1b	1	0	0	2	0	0
Zequeira, p	0	0	0	1	1	0
Núñez, p	4	0	0	0	3	0
Martínez,	2	2	2	8	0	0
Totales	35	8	14	26	9	4

ANOTACION POR ENTRADAS

Antlla ... 052 000 000—7
Maceo ... 001 421 00x—8

SUMARIO

Empujadores: Campos, Pedroso, Herrera, Valle 2. Morales, Valdés, Martínez. Tubeyes: Mora Izquierdo, Pedroso, Valle, Gorotiza. Sacrifice: Herrera, Bases robadas: Pedroso, Clavel, García, Martínez, Núñez. Struck outs Clavel 2, Núñez 5. Gorotiza 2. Bases por bolas: Núñez 5. Zequeira 3. Gorotiza 1. Dead ball: Zequiera a Jorrín. Hits a los pitchers: Clavel 13 en 21 vb, a Gorotiza 1 en 14 vb, a Zequeira 5 en 12vb a Núñez, 2 en 21 vb. Gana: Núñez. Pierde: Clavel: Tiempo: [illegible]; Umpires: Vega y Calderón. Anotador: Montesino y Saita.

UN SINGLE DE GABBY HARNETT DIO EL GAME AL CHICAGO CUBS

Los Oseznos siguen avanzando de posición y parece que han de buscar el top de la Liga

CHICAGO, julio 18. (AP.)—Gabby Hartnett corrió la mayor cadena de victorias consecutivas de los Cubs en la temporada al número de siete, hoy, al empujar un single en el noveno inning, para hacer anotar a Billy Jurges la carrera que derrotó al Boston, 7 por 6.

Los Bees, en la primera parte de la entrada, habían empatado el score por un doble de Tony Cuccinello con las bases llenas y dos outs.

Bobby Reis estaba en la lomita cuando los Cubs hicieron su postrer esfuerzo. Jurges le extrajo una base y llegó a segunda por sacrifice de Billy Herman. Después de una base intencional a Hack, aquél anotó cuando Gabby, con el conteo de tres y uno, singleó al right.

BOSTON

	V.	C.	H.	O.	A.	E.
Moore, rf	1	0	0	0	0	0
Cooney-rf-cf	4	1	1	1	0	0
DiMaggic, cf	3	0	0	2	0	0
Garms, rf	1	0	0	0	0	0
English, 3b	4	1	1	0	2	0
Cuccinello, 2b	5	0	2	3	3	0
West, lf	5	1	1	1	0	0
Fletcher, 1b	3	0	2	10	3	0
Mueller, c	1	0	0	0	0	0
Riddle, c	3	0	0	3	1	0
Warstler, ss	4	1	1	5	7	1
Fette, p	0	0	0	0	0	0
Errickson, p	3	1	1	0	0	0
Maggert (1)	1	1	1	0	0	0
Reis, p	0	0	0	0	0	0
Totales:	38	6	10	25	16	1

(1)—Bateó por Errickson en el 9o.

CHICAGO

	V.	C.	H.	O.	A.	E.
Jurges, ss	1	3	1	2	2	0
Herman, 2b	3	1	1	0	5	0
Hack, 3b	4	0	2	1	3	0
Hartnett, c	5	0	2	7	0	0
Demaree, rf	3	0	1	3	0	0
Reynolds, lf	4	0	1	1	0	0
Collins, 1b	4	1	1	11	0	0
Cavarretta, cf	3	1	1	2	0	0
Carleton, p	4	1	1	0	2	0
Bryant, p	0	0	0	0	0	0
Totales:	31	7	11	27	12	0

Anotación por entradas:

Boston ... 001 011 003—6
Chicago ... 140 000 101—7

Empujadores: Cooney, English, T. Cucinello, 3; West, Jurges, Herman, Hack, 2; Hartnett, 2; Carleton. Two base hits: Cuccinello, Hack, Collins, Carleton. Three base hit: Hack. Home run: West. Sacrifices: Jurges y Herman. Double plays: Fletcher a Warstler a Fletcher; Warstler a Fletcher; English a Cuccinello a Fletcher. Quedados en bases: Boston, 8; Chicago, 8. Bases por bolas: Fette, 1; Errickson, 4; Reis, 2; Carleton, 3. Strike outs: Errickson, 2; Carleton, 7. Hits: a Fette, 5 en 1 y dos tercios innings; a Errickson, 5 en 6 y un tercio; a Reis, 1 en un tercio; a Carleton, 10 en 8 y dos tercios; a Bryant, ninguno en un tercio. Ganó Bryant.

I.F.C.D. 2016

LA CONFERENCIA INTERNACIONAL AZUCARERA FIJO EN 3.000,000 DE TONELADAS LAS NECESIDADES MUNDIALES

EL BANQUETE HOMENAJE A LOS ESTADOS UNIDOS Y A LA GRAN BRETAÑA

Reunido el Comité Organizador del homenaje ofrecido el pasado 3 de Julio en el Hotel Nacional a las grandes naciones anglosajonas para proceder a la liquidación de las obligaciones contraídas, se aprobaron las cuentas presentadas por el Tesorero, señor Juan Sabatés, de las que resulta que se recaudó un total de $3,680.00 y se pagó por concepto de distintos gastos la suma de $3,180.00, habiendo quedado, por tanto, un remanente de $500.00, que se acordó distribuir, por partes iguales, entre los asilos San Vicente de Paul y Ancianos Desamparados, la Casa de Beneficencia y Maternidad y el Conmunity Chess.

El Comité Organizador aprovecha la oportunidad para dar las gracias a todos los que cooperaron al esplendor de este magno acontecimiento, que ha tendido a robustecer y estrechar los vínculos que nos unen con las civilizaciones que tanto influyen en nuestro desenvolvimiento intelectual y económico; habiéndose demostrado de manera patente y ostensible con este acto, tan concurrido y entusiástico, que en la sociedad cubana hay sectores que están dispuestos a mantener despierta la simpatía que por razones históricas siempre se ha profesado a las naciones que contribuyeron a realizar nuestra independencia.

Tenemos que expresar, a la vez nuestro reconocimiento al Embajador de los Estados Unidos, Mr. Butler Wright, y al Ministro de Su Majestad Británica, Mr. Grant Watson, quienes participaron tan prominentemente en ese acto, al extremo que sus cálidas manifestaciones de amistad hacia este país, interpretando seguramente los sentimientos de sus gobiernos respectivos, nos han permitido creer que han de cooperar de nuevo a restablecer la prosperidad entre nosotros.

Raúl de Cárdenas, por el Centro de la Propiedad; **Estanislao S. Crespo,** por la Confederación de las Corporaciones Económicas; **Juan Sabatés,** por la Cámara de Comercio de Cuba; **Manuel Ortega,** por la Lonja del Comercio; **Francisco Gómez Díaz,** por la Asociación de Industriales; **Manuel Fernández Valle,** por la Asociación de Almacenistas de Tabaco; **Gonzalo Herrera, El Marqués de Tiedra, Paul Mendoza, Rubén Díaz Irizar** y **Raimundo Menocal,** por la Asociación Nacional Pro-Restauración del Crédito Cubano.

EN EL MERCADO DE CRUDOS DE EMBARQUE LAS OFERTAS ERAN DE FILIPINAS A 2.85 CENTAVOS

Había la posibilidad de obtener azúcares de nuestro país al equivalente de dicho precio o sea 1.95 costo y flete. Los refinadores adoptaron una actitud expectante en el día

Ayer se recibieron, por los hilos directos que funcionan en esta capital, varias informaciones en relación con las conclusiones a que ha llegado la Conferencia Internacional Azucarera. De esas informaciones vamos a dar la facilitada por los señores Lamborn, Hutchings and Company, y la trasmitida por la Russell News a través del hilo de Luis Mendoza y Compañía. Ambas resumen las conclusiones de Londres.

La información facilitada por los señores Lamborn, dice como sigue:

«Despachos cablegráficos privados recibidos de Londres indican que el Delegado de Rusia anunció hoy haber recibido un cable de Moscow aceptando la reducción de su cuota. Como éste era el único país que se esperaba, la Conferencia terminó definitivamente sus sesiones. Lo siguiente es un extracto de un comunicado a la prensa: estimado de las necesidades para el primer año: 3.075.000 toneladas métricas, incluyendo 53.000 toneladas de compras hechas por el Gobierno Inglés de azúcares no preferenciales; renuncias voluntarias adicionales para el año actual: Bélgica, 4.750; Brasil, 5.000; Alemania, 12.000. El consejo estima las necesidades para el 2do. año en 3.000.000 toneladas, más una participación de 150.000 toneladas de azúcares no preferenciales para que el Gobierno inglés u otros Gobiernos puedan hacer compras como reserva. El consejo estima las liberaciones de cuotas para el 2do año, en 100.000 toneladas, quedando en 3.630.000. La reserva de Francia y Yugoesdavia, de 47.500 toneladas, fué renunciada, quedando en 3.582.500 toneladas, mostrando un exceso de 432.500 toneladas que quedan borradas aplicándole la reducción del 5 por ciento. (Artículo No. 21—reducción de un 5 por ciento ascendente a 184.125 toneladas, más renuncias voluntarias adicionales de 248.375). Referente a las reservas de Francia y Yugoeslavia, solamente harán uso de un máximo de 34.000 toneladas; cualquier cantidad que usen no será antes de Enero-Febrero, dando aviso con un mes de anticipación, de manera que el Consejo pueda reducir de acuerdo las cuotas de otros países, siempre y cuando la situación del mercado lo justifique».

Y el despacho de la Russell News recibido por los señores de Mendoza, es el siguiente:

«Actuando con el fin de eliminar de los mercados mundiales de azúcar un fuerte exceso de producción, el Comité Azucarero Internacional anunció una combinación de cuotas tanto obligadas como voluntariamente reducidas las que aminorarán las exportaciones permitidas para el año que finalizará el 31 de agosto de 1939 en un mínimo de 11.7 por ciento y un probable máximo de 14.4-10 por ciento. Aun cuando en los círculos azucareros durante los últimos días se había predecido que se haría una reducción en la cuota de 1939 la drástica acción del Comité Internacional ha causado franca sorpresa. En su manifiesto oficial el Comité fija las necesidades del mercado «libre» de 1939 en una conservadora cifra de 3 millones de toneladas métricas. Además se ha estimado 150.000 toneladas pudieran añadirse con seguridad a dicha cifra para contingencias imprevistas, incluyendo compras de Gobiernos para «stocks» de reservas de guerra. La cuota básica de 1939 es de 3.682.000 toneladas métricas, lo que hubiera significado un exceso de exportación permitida por arriba de las necesidades de 532.500 toneladas. Para eliminar esta potencial super-producción, el Comité, en representación de todas las naciones productoras del mundo, acordó una reducción a prorrata en los embarques de 1939 de un 5 por ciento, o sea 184.125 toneladas métricas. Las naciones exportadoras voluntariamente concedieron 228.375 toneladas de sus cuotas básicas, y basándose en la experiencia del pasado, el Comité ha estimado que no serán usadas otras 100.000 toneladas de la cuota. Con el fin de llenar el vacío completamente, y obtener una nivelación de la producción con la demanda, Australia y el Africa del Sur y las posesiones coloniales Británicas contribuyeron con otras 20.000 toneladas del remanente de sus cuotas.»

MERCADO DE CRUDOS.—Ante las ofertas hechas ayer, los refinadores adoptaron una actitud expectante. El mercado abrió quieto y hasta la hora del cierre permaneció con ese tono. Las ofertas hechas se concretaron a 4.000 toneladas de Filipinas, para embarque en agosto-septiembre, a 2.85. Se creía que algunos lotes de Cuba era posible obtenerlos al equivalente de dicho precio. La cotización «spot» de Willett and Gray del día quince, fué 2.85.

MERCADO DE FUTUROS.—Se vendieron del contrato No. 3 o americano: 400 toneladas en julio, 600 en septiembre, 1000 en enero, 1.100 en marzo y 2.050 en mayo. Y del contrato No. 4 o mundial se vendieron: 2.400 toneladas en septiembre, 5.450 en marzo, 5.300 en mayo y 1.000 en julio del próximo año.

La información recibida sobre la actuación de ambos contratos, dice de la manera siguiente:

«El mercado de azúcares crudos para entregas futuras, estuvo sostenido durante la última hora después de una tendencia de irregularidad experimentada temprano y en las últimas ventas efectuadas en el contrato No. 4 los precios subieron fraccionalmente de los bajos del día pero aún así quedaron por debajo de los niveles de apertura. Parece que las noticias en relación con el acuerdo de reducción en la cuota de exportación ya se había descontado plenamente y después del avance hubo diseminadas liquidaciones y algunas ventas por parte de intereses productores. Por otra parte, en el contrato No. 3 continuó alrededor de los bajos precios del día, los cuales fueron 3 puntos por debajo de los niveles de apertura».

MERCADO DE LONDRES.—Los crudos actuaron sin cambio. La Terminal estuvo activa y firme, con el cierre que sigue:

	Cierre anterior.
Julio	5-3
Agosto	5-3 ¾
Septiembre	5-4 ½
Diciembre	5-5 ½
Marzo	5-6 ½
Mayo	5-7 ½
Agosto	5-8
	Cierre del.18
Julio	5-4
Agosto	5-4 ¼
Septiembre	5-5
Diciembre	5-5 ¾
Marzo	5-6 ¾
Mayo	5-7 ¾
Agosto	5-8 ½

EN PUERTOS DE CUBA.—El movimiento de los azúcares en todos los puertos de la República, durante la semana que terminó el sábado diez y seis, según Lamborn fué el siguiente:

Arribos: 41,955 toneladas.

Exportación: 36,767 toneladas.

Existencia puertos: 509,505 toneladas.

New York: 5,393; New Orleans, 4,037; Savannah: 1,553; Texas City: 4,962; Key West: 10; Wilmington: 1,507; Tampa: 48; Miami: 182; Milwaukee: 239; Chicago: 1,911; Buffalo: 1,435; Rochester: 717; Nassau: 27; Reino Unido: 14,748.

LAS ENTREGAS.—La «AAA» ha dado a la publicidad los siguientes números preliminares: Entregas por los refinadores en Junio ppdo.: 463,595 toneladas, contra 379,082 en igual mes el año ppdo. Entregas período Enero a Junio de este año: 2,046,565 contra 2,252,149 en igual período de tiempo el año ppdo. Entregas por las fábricas remolacheras en junio ppdo.: 107,655 toneladas, contra 91,188 en igual mes el año ppdo. Entregas período Enero a Junio de este año: 481,393, contra 629,23 en igual período de tiempo el año ppdo. Entregas por los operadores en junio ppdo: 63,595 toneladas contra 65,956 en igual mes el año ppdo: Entregas período enero a junio de este año: 297,234 toneladas, contra 368,728 toneladas en igual período de tiempo el año ppdo. Aún se desconoce la información referente a los embarques en Junio de azúcares de consumo directo de los ingenios de azúcar de caña de la Louisiana y la Florida, los cuales aparecerá incluídos en el Reporte Estadístico que habrá de emitir en Julio 31 del actual la Sección Azucarera de la «AAA».

¿Dónde guarda usted sus DOCUMENTOS valiosos?

CONFRONTE ESTA LISTA
Su testamento
Certificados de Valores
Bonos
Pólizas de Seguro
Contratos
Arrendamientos
Hipotecas
Objetos de recuerdo
Joyas
Inscripciones de nacimiento o nacionalidad
¿Cuantos de estos documentos guarda usted en casa sin protección alguna?

No es prudente guardar bonos, pólizas de seguro, acciones, escrituras y otros documentos legales, en la casa o la oficina donde pueden fácilmente ser pasto de las llamas, hurtados o traspapelados. Guárdelos en su propia Caja de Seguridad en The Royal Bank of Canada. Su alquiler anual es mucho menor de lo que le costaría la pérdida de cualquier documento. Una Caja de Seguridad es igual que una caja particular, nadie sino usted puede abrirla. Véalas en nuestra Sucursal más próxima.

23 Sucursales en Cuba

THE ROYAL BANK OF CANADA

Más de 700 Sucursales en el Canadá y en otros 29 países

TABACO

Según la recopilación hecha por nuestro reportero, durante la semana pasada se vendieron y entregaron en el mercado local, 3,541 tercios y pacas de Remedios, Partido y Vuelta Abajo. De ese total eran:

De Remedios	1.616
De Partido	1,083
De Vuelta Abajo	842
Total	3,541

Los tercios y pacas de Remedios eran de estas clases: 1,225 de quintas y segundas, 358 de capadura y 33 de manchados.

De rezagos y bancos de Partido eran 668; de capas altas, 255, y de rezagos finos y maduros, 160.

Eran de colas de Vuelta Abajo 522; de tripas varias, 280, y de rezagos y bancos, 40.

Los totales recibidos

Durante la misma semana pasada entraron en la plaza 3,915 tercios y pacas de Vueita Abajo, Partido y Las Villas. Procedían de:

Vuelta Abajo	2.502
Partido	1,139
Remedios	274
Total	3,915

Las partidas que, sumadas, nacen ese total, se recibieron por los patios de los ferrocarriles, en camiones y vapores.

Las entradas de ayer

Entraron en la plaza durante el día de ayer, las partidas de tercios y pacas que relacionamos a continuación:

De Alquízar, para Severiano Jorge y Compañía, 125.

De Caimito, para José Toraño y Compañía, 64.

Del mismo lugar, para José Menéndez y Menéndez, 44.

De La Salud, para Toraño y Compañía, 45.

De San Antonio, para José González y Compañía, 41.

De Ovas, para la Cuba Tobacco Company, 335.

De Mendoza, para la Cuban Land and Leaf Tobacco, 80

De San Luis de Pinar del Río, para Rusánchez y Egusquiza, 121.

De Puerta de Golpe, para Domingo Méndez e Hijos, 89.

Del mismo lugar, para Constantino González y Compañía, 56.

De Pinar del Río, para H. Duys and Company, 49.

También de Pinar, para Domingo Méndez e Hijos, 83.

De Santa Clara, para H. Duys and Company, 460.

De Camajuaní, para la General Cigar Company, 146.

De Cumanayagua, para I. Kaffenburgh-s Son, 291.

De San Juan y Martínez, para José González y Compañía, 33.

Del mismo San Juan, para la Cuban Land, 88.

También de San Juan, para S. Alvarez, 4, y para R. Bonocery, 3.

Compras en los campos

La Comisión Nacional del Tabaco dió ayer una nota a la Prensa, repitiendo que la cosecha de Vuelta Abajo y Semi-Vuelta, amén de las excelente cualidades que ofrece, es «ligeramente mayor que la del año pasado» (desde luego según el estimado de dicho organismo; que la realidad podría distar mucho del mismo después de terminadas las escogidas, en las zonas de secano al menos), y que se han iniciado las ventas en matules en San Luis, de vegas de primera. Estas vegas son las que detallamos en información de principios de la semana pasada. Fueron compradas, como dijimos, para Perfecto García and Brothers, fabricantes de Tampa. También fué comprada en San Juan y Martínez, para dichos señores, la vega «Monterrey», como informamos el mismo día de la semana pasada.

GODOY-SAYÁN
SEGUROS Y FIANZAS
(INSURANCE AND BONDING)
TELEFONOS: M-9866 M-9867
AGUIAR 77
HABANA, CUBA

Cotizaciones

COTIZACION DE LA LIBRA

La libra esterlina se cotizó ayer al cierre del mercado local a $4.93.

COTIZACION DE LA PESETA

La peseta española se cotizó ayer, al cierre del mercado local, nominal.

COTIZACION DEL FRANCO

El franco francés se cotizó ayer en el mercado local, a razón de 35.97 por dólar.

CAMBIOS EN NEW YORK

Cierre ayer en New York.

Libra Esterlina	4.92¾
Francos	2.76½
Pesetas	5½N.

MERCADO DE MANTECA

Cierre ayer en Chicago:

Septiembre	9.17
Diciembre	9.15
Granel	8.57

COMPAÑIA CUBANA DE ALMACENES S. A.

CONVOCATORIA

JUNTA GENERAL ORDINARIA DE ACCIONISTAS

Por este medio se cita a todos los accionistas de esta Compañía, para la Junta General Ordinaria que se celebrará el día 25 de Agosto de 1938, a las cuatro de la tarde, en el local social sito en la calle Aguiar número 71, cuarto piso, para dar cuenta de las operaciones y presentar el Balance General Anual cerrado en 30 de Junio de 1938, elección de Directiva y demás mociones que se presenten.

Habana, Julio 19 de 1938.

Vto. Bno.
E. S. HAILE
Presidente.

L. SORZANO JORRIN
Secretario

BOLSA DE NUEVA YORK

COTIZACIONES AL CIERRE AYER

Amer. Crys	15⅝
Am. Radiator	16⅛
Adams Expr	12
Air Reducc	60⅝
Alaska Jun	106⅛
Allied Chem	177½
Allis Chal	50¼
Amer. Can	100
Am. Car. Fou	26¼
6Am. F. Pow	4⅝
Amer. Ice	17⅞
Amer. Inter	8⅛
Amer. Loco	21¾
Am. P. Light	6⅛
Amer. Smel	50⅛
Amer. Sugar	29
A. C. Alcohol	13½
Amer. and T	142
Am. Tobac A	77
Am. Tobac B	80
Am. W. Works	11¼
Am. Woolen	7¼
Anaconda C	36
Atchison	38½
Atlan. Ref	26
Ass. D. Goods	11
Aubunr Auto	4¾
Aviat Cor	4¾
Amer. Metal	35¼
Armour and Co	6¾
—B	
Baldwin Lo	10¼
Batl and Ohio	9¾
Bendix Avi	18¼
Best and Co	—
Beth Steel	61⅜
Borden Co	16⅞
Briggs	28⅛
Brook Man	1⅞
Butte Copp	3⅞
Byers A. M.	12⅝
—C	
Can. Pacif	7⅛
Curt W. A	23⅞
Curt W. com	5⅞
Case T. Mach	95½
Columb Gas	8⅛
C. de Pasco	46
Ches and Ohio	31½
Chi. R. Island	1⅛
Chrysler	69½
Coca Cola	138½
Col. Carbon	90½
Comm and Sout	1½
Cons. Gas	28¾
Cons Oil	10½
Cont. Can	47½
Cont. Oil	34⅞
Corn Prod	66¾
Cont. Motors	1⅝
Cuba Co	—
Cum Aem S	5¾
C. Am. Sug, p	75¾
Cmm-l Solv	9⅝
Chesapeake	39¾
Cruc. Steel	35⅞
Cons. R. Cuba	—
Canadá Dry	20½
—D	
Del. Hudson	15⅛
Del. and Lack	7
D. Aircraft	52⅜
Drug Inc	6⅝
Dupont	125
—E	
East. Kodak	175½
El. Auto Lit	24¼
El. Pow. Lig	12⅜
Elec. Bond	9
Erie (R. R.)	3¼
—F	
Fox Film C	26¾
Frep. Texas	28¾
Foster Wh	19⅝
Firestone	22⅜
—G	
Gen. Asphalt	22⅛
Gen. Elec	42⅞
Gen. Foods	35
Gen. Motors	41⅜
Guantánamo	—
Gillet Saf	8⅝
Gimbel Bros	14½
Gold Dust	8¼
Gooddrich R	19⅝
Goodyear	22⅜
Gen. Bronze	5
Graham Page	1⅜
Gramby	6⅛
—H	
Homestake	58⅜
Houston Oil	9⅜
Hudson Mot	8¾
—I	
Illi. Cent	11¾
Interb R. T.	—
Int. Cement	53¾
Int. Nikel	50½
Inter. Tel	10⅛
I. Tel F. C	10
Illin Glas	71½
—J	
Johns Mansy	93
—K	
Kroger Groc	17
Kennecot	41½
—L	
Lambert Co	14
Lgg Myers	100½
Loews Inc	54⅜
Loose Willes	19¼
Lorillard	18⅞
Louisv Nas	45
Ludlum Stl	18½
Lehman Cor	27⅝
Liquid Ca. b	20
—M	
Macy (H. R).	42⅜
Montgomery	46¾
Miss. Pac c	—
Miss. Pac p	2¼
Morris (Phi)	116
Murray Corp	8½
—N	
N Y. Central	19⅛
Nash-Kelvi	10¾
Nat-l Bisc	23⅞
Nat-l Dist	23
Nat-l Dairy	16⅛
Nat-l P. Li	7¼
Nat-l Steel	59⅛
North Amer	22⅝
N. A. Aviat-n	10½
Nort Pacif	12
—O	
Ohio Oil	12⅜
Otis Elev	27
Otis Steel	11⅜
—P	
Packard Mot	5¼
Paramount	12¾
Pennsylvann	21⅞
Pat. Mines	11
P. Petroleum	43¼
Pullman Co	35
Puré Oil	13
Puerto Rico	22½
—R	
Radio Corp	7⅜
Rep. I. Steel	19⅞
Reynolds	42¼
—S	
Schen. Dis	19⅜
Safeway St	19¾
Sears Roeb	71⅞
Shell Uni	18
Simmons Co	25⅞
Soc-Vacuun	15⅜
St. Paul p	1½
So Pacific	17⅝
South. Ry	13⅜
Stan Brands	8¼
Stand Gas	½
Stan. N. J.	55⅝
Stan Oil Co	33⅛
Stewart War	10¼
Studebaker	6½
—T	
Texas Co	47½
Texas Gulf	35
Tinken Roll	49¼
—U	
Union Carb	82
U. Pacif	82¾
Union Oil	22
United Cor	3⅛
Uni. Corp. pfd	32½
Unit Fruit	65¼
U. S. Rubber	42⅜
U. Aircraft	28⅝
U. S. Steel	60½
U. S. Inb. Alc	22⅞
U. Gas Corp	4½
—V	
Vanadium	19⅞
—W	
Warner Bros	7⅞
W Brothers	4¼
West Union	32
West. Elec	102¾
Woolworth	47¾
Yellow r	17⅝

GANADO

LOS PRECIOS EN PIE

Precios que pagan compradores entregado el ganado en esta capital:

	Ctvs. Libra
Vacuno, de 3½ a	3¾
Cerda, de 7 a	9
Lanar, de 3 a	3½

LOS PRECIOS DE LA CARNE

En los mataderos de esta capital rigen los siguientes precios:

	Ctvs. Libra
Vacuno, de 12 a	13
Cerda, de 28 a	30
Lanar, de 20 a	25

MATADERO DE LUYANO

Se sacrificaron ayer en el Matadero de Luyanó:

	Cabezas
Vacuno	84
Cerda	43
Carnero	20

MATADERO INDUSTRIAL

Se sacrificaron ayer en el Matadero Industrial:

	Cabezas
Vacuno	214
Cerda	114
Carneros	34

CARROS ENTRADOS

Llegaron 11 carros de Camagüey, con ganado vacuno para el Matadero de Luyanó.

MERCADO DE CAFE

Cierre ayer en New York:

Julio	4.26
Septiembre	4.34
Diciembre	4.39
Marzo	4.43
Mayo	4.45

MERCADO DE SEDA

Cierre ayer en New York:

Julio	179
Septiembre	172
Diciembre	171

BOLSA DE LA HABANA

COTIZACIONES AL CIERRE AYER

COTIZACION OFICIAL

Bonos y Obligaciones República de Cuba

	Comp.	Vend.
Speyer 1904	104	—
Deuda Int. 1905	—	100½
Cuatro y medio 1909	100	—
Morgan 1914	103	—
Morgan 5½ 1923	102	—
O. Públicas 5½ 1945	74	75
Obligaciones oro con 9 cupones	35	—
Obligaciones oro con 7 cupones	30	—
Obligaciones oro con 4 cupones	29	32
Azúcar 5½ 1940	100	—
Deuda Ext. 1977	63	—
Ayunt. Habana 1a. Hip.	96	—
Ayunt. Habana 2a. Hip.	96	—
Centro Asturiano	—	—
Agri. Oriente Cubano	—	—
Banco Terr. S. B	20	—
Cervecera	54	62
Gas	109	—
Hav. Elec. Cons.	30	—
Havana Electric, Debentures, Obgs. no Hipt.	1	—
Edificio La Metropolitana, S. A.	30	—
Mercados de Abasto y Consumo 1a. Hip.	60	—
Nueva F. de Hielo	104½	—
Teléfonos	90	—
Unidos	10	—

Acciones

	Comp.	Vend.
Banco Terr.	7	—
Banco Terr. Bnfs.	¼	—
Cervecera	20	—
F. C. Cons. de Cuba P.	4	—
Fuba R. R.	7	—
Fibras y Jarcia	10	—
H. E Utilities Co. P. 6%	36¾	37¾
H. E. Utilities Co. P. 5%	7	13
H. E. Railway Co., Prfs.	½	—
H. E. Railway Co. C.	¼	—
Jarcia, P.	60	—
Jarcia, C.	7	—
Licorera de Cuba	3	—
Lonja, C.	—	—
Matadero	—	—
Mercantil, La (Seguros)	—	—
Metropolitan Auto	102	—
Naviera, P	12	20
Naviera, C.	1½	—
Nueva F. de Hielo	140	—
N. F. de Hielo Bnfs.	39	—
Pesca, P.	⅛	—
Pesca, C.	⅛	—
Teléfono, P.	36½	40
Teléfono, C.	20	155
Unidos	2	2¼
Unión Oil	2	3
1ra. Papelera Cubana	20	—
Cédulas Primera Papelera Cubana, 8%. (En circulación $500,000)	7	—
Cía. Muelles de Regla	100	200

COTIZACION A TERMINO

Ayer a las 3:30 p. m.

Entregas: días 15 y último de mes

Bonos y Obligaciones República de Cuba

	Comp.	Vend.
Speyer 5%	104	109
Deuda Int.	98	100½
Speyer 4½%	100	—
Morgan 5%	104	109
Morgan 5½%	102¼	104
O. Públicas 1945	74	75
Obligaciones oro con 9 cupones	35	50
Obligaciones oro con 7 cupones	30	32
Obligaciones oro con 4 cupones	29	32
Azúcar	101	—
Ayuntamiento, 1a.	95	—
Ayuntamiento, 2a.	96	—
Centro Asturiano	50	—
Cervecera Int.	54	62
Cerv. Int. Obgs. n oHipt.	15¼	25
Gas y Electricidad	108	—
Hav. Elec. Railway Co.	30	—
Havana Electric Railway Co. Obgs. no Hipt.	1	—
Nueva F. de Hielo	104½	—
Papelera Cubana, S. B.	80	—
Cuban Telephone Co.	90	—
Unidos	10	—
Deuda Ext. 1977	63½	63¾

Acciones

	Comp.	Vend.
ervecera Int.	20	—
F. C. Cons. Prfs.	4½	6½
Cuba Railroad, Prfs.	8	—
H. E. Utilities, Prfs.	36¾	—
H. E. Ry. Co. Prfs.	½	—
H. E. Utilities, Pretes	7	13
Jarcia, Prf.	60	—
Jarcia, Cms.	7	—
Licorera de Cuba	3	—
Naviera, Prfs.	12	16
Naviera, Cms.	1½	2¼
Nueva F. de Hielo	140	—
N. F. de Hielo Bnfs.	40⅛	50
Teléfonos. Prfs.	36½	40
Ferrocarriles Unidos	2⅛	3
Unión Oil Co.	2	4

COTIZACION LIBRE

Bonos y Obligaciones

	Comp.	Vend.
Inter. Tel. Convert., 4½%	95	—
Inter. Tel. 5% 1955	65	—
Cuba Tel. Co. 7½%	97	—
Cuba R. R. 5% 1952	39	—
Cuba R. R. 6%	40	—
Cuba R. R. 7½% 1936	50	—
Nort. de Cuba 5½% 1942	38	—
Manati Sug. 5½ 1942	30	—
Vertientes Sug. 7% 1942	10	—
C. Gallego 6% 1975	40	—
V. Tennis 3% 1949	4	—
Pro A. Musical 7%	40	—
C. Español 6%	50	—

Acciones

	Comp.	Vend.
Inter. Telp. and Tel.	9	—
Cía. Cubana de Electricidad Prfs. d 6.00	23	24⅞
Cuban Ame. Sug. Prfs.	65	—
Cuban Ame. Sug. Cms.	5	—
Cuba Co. Cms.	½	—
Auxiliar Marítima (Suscripción)	5	10
Seguros La Comercial (Suscripción)	80	—
Seguros El Comercio	100	—
Central Violeta	7½	—
Guantánamo, Prfs.	18	—
Guantánamo, Cms.	1½	—
Cía. Litográfica, Prfs.	70	—
Litográfica, Cms.	—	—

VALORES

El bono viejo y el bono nuevo, como así se les denomina en la Bolsa local, fueron los únicos valores que se movieron ayer, no negamos que hubiera alguna operación en otros bonos de renta fija, como también en dos o tres emisiones de acciones, pero si lo hubo, pasó desapercibido a la atención de los observadores del mercado. La actividad durante el día se desarrolló alrededor de los mencionados bonos, o sea el de Obras Públicas 1945 y el de la Deuda Exterior 1977.

En este bono nuevo actuaron algunos profesionales, pero la mayor demanda fué de origen inversionista. En corroboración de esto, un solo corredor, que lo es de firmas fuertes, quiso comprar $50,000 de ese bono nuevo al tipo de 63 y no logró ejecutar la orden. Ello ocurrió después de haberse operado en regulares cantidades al precio dicho y a 63¾. A este precio había más compradores hasta la hora de la Cotización Oficial de la Bolsa, pero los tenedores no vendían entonces, como lo confirma dicha cotización. En la de las tres y media, o sea en la pizarra de esta cotización, se operó en $1.000 a 63 1/2, para entregar el papel el día treinta. Quedó en la pizarra el bono que nos ocupa, entre 63½ y 63¾.

El viejo bono, o sea el de Obras Públicas 1945, se movió también, como arriba decimos. No logramos conocer un estimado de las operaciones durante el día; pero la demanda por el mismo determinó el avance que obtuvo en relación con el sábado. Desde New York se reportaron ventas por un volumen de $114.000, quedando el cierre entre 73-¼ y 73-½. Algún observador del mercado local entendía que parte de esos bonos fueron comprados desde esta capital.

Los demás bonos de renta fija actuaron firmes, quedando dentro de los mismos niveles del sábado.

Las Obligaciones Oro del Tesoro estuvieron inactivas, cotizándose iguales al sábado las de nueve y siete cupones, y un cuarto menos las de cuatro cupones.

De las emisiones de acciones sólo se advirtió alguna demanda por las preferidas del Teléfono y de la Utilities, y por las beneficiarias de la Nueva Fábrica de Hielo.

Estuvieron sostenidos los valores de la Cotización Libre que se verifica en la Bolsa.

MERCADO DE ALGODON

Cierre ayer en New York:

Julio	8.68
Octubre	8.70
Diciembre	8.71
Enero	8.76
Mayo	8.80
Marzo	—

N. GELATS y Cía.

Habana. BANQUEROS Aguiar 106-108

Vendemos cheques de Viajeros
Pagaderos en todas partes del mundo
y Cartas de Crédito Circulares
en las mejores condiciones.

"SECCION DE CAJA DE AHORROS"

CORONA

El nombre que ampara productos de calidad.

A PLAZOS COMODOS

La aristocracia en máquinas de escribir portátiles.
La más completa en el mercado, construída para soportar rudo trato.
La primera portátil fabricada, manteniendo la supremacía a través de los tiempos.
Vea sus inigualables características.
La «Corona» debe ser el complemento de un hogar feliz.

BOLSA DE MUEBLES DE OFICINA
O'REILLY, Nº 51.
(frente al Edif. La Metropolitana)
Tels. A-7744 — M-2282
Solicitamos agentes responsables.

M.E.C.D. 2016

SOBRE CIMIENTOS HECHOS A FLOR DE TIERRA Y MALOS MATERIALES, SE CONSTRUYEN CASAS EN GUANTANAMO

LLEVARA EL CENTRO DE CAFES AL CONGRESO DE CARDENAS EL PROBLEMA DE LOS ALQUILERES

La directiva acordó apoyar el proyecto de ley de la doctora Isabel Carcerán. Pedirán que los industriales no fijen los precios a que se deben vender sus productos

Presidida por el señor José Martínez Moreno y con la asistencia de los señores Faustino González Caso, Gerardo Durán Chao, Teolindo Vázquez, Manuel Alvarez Fernndez, Salvador Rodríguez García, Bernardino Díaz, Francisco Puente Morán, Ramón Díaz y Enrique Mocelo, se reunió en sesión ordinaria la Junta Directiva del Centro de Cafés de la Habana, tratando varios asuntos, entre ellos los temas que dicha colectividad presentará a la consideración del VIII Congreso Nacional de Detallistas.

Para su publicación se nos entregó la información que dice como sigue: «Iniciada la sesión por la Presidencia, se procedió a la lectura y aprobación de la convocatoria, actas anteriores, balance de Tesorera, movimiento de socios; informe de Secretaría, informe del Abogado Defensor e informe de la Comisión de Propaganda y las comunicaciones cursadas en cumplimiento de acuerdos anteriores».

«Conocido el Proyecto de Ley presentado a la Cámara de Representantes por la señorita Isabel Garcerán, en cuyo Proyecto quedan equiparados, a los efectos del ejercicio del trabajo, los cubanos por nacimiento, y por tanto, en igualdad de derecho, todos los obreros y empleados que con no menos de cinco años de residencia legal en el país, estén casados con mujeres nativas o tengan prole nacida en Cuba, fué acordado felicitar a la autora de dicha Proposición y prestar la mayor cooperación y apoyo al logro de que dicho Proyecto, cuya finalidad humana y justiciera debe convertirse en ley a la mayor brevedad posibl,e resolviendo el grave problema que viene afectando a un considerable número de mujeres y niños nativos, que dependen de jefes de familia no nacidos en Cuba, los que atraviesan precaria situación a consecuencia de estarles vedado el trabajo a los que son sus sostenedores».

«Por unanimidad se acordó que el Centro de Cafés de la Habana presente a la consideración del VIII Congreso Nacional de Detallistas, que tendrá efecto en la ciudad de Cárdenas durante los días 11, 12, 13 y 14 del próximo mes de agosto, los temas siguientes»:

1.—Que los Vendedores Ambulantes abonen el 60% de la cuota contributiva que tengan señalada al comerciante o industrial del epígrafe que ejerza.

2.—Que el impuesto sobre la Venta y Entrada Bruta sea trasladado a las Aduanas y Centros de Producción, mediante un justificado aumento en las tasas tributarias.

3.—Derogación del Decreto Ley número 773, que autoriza la designación de Interventores para el cobro de las Contribuciones Municipales.

4.—Promulgación de una Ley de Alquileres orientada en los puntos que siguen:

A.—Inamovilidad del inquilino siempre que de manera cabal y puntual cumpla las obligaciones pactadas.

B.—Que se fije la renta de acuerdo con el capital invertido en el inmueble, sin que el interés pueda exceder del 6% anual.

C.—Que los aumentos de alquiler se realicen previa debida y comprobada justificación.

D.—Que si existe más de un inquilino en el inmueble el alquiler que ss fije a cada inquilino guardará justa relación con la capacidad de terreno que el inquilino ocupe.

5.—Que se estudie el alcance y efecto del Decreto 798 de 27 de mayo de 1938, que reglamenta los Contratos de Trabajo.

6.—Que la ley de Nacionalización del Trabajo, no sea aplicada por Departamentos en los comercios que contengan más de doce empleados dado que en esta clase de negocios, por su modesto carácter, prácticamente no existen empleados dedicados a departamento determinado.

7.—Instalar servicios sanitarios, subterráneos, de carácter público, en parques, plazas y plazoletas.

8.—Estudiar la conveniencia de cerrar los establecimientos detallistas los domingos con el objeto de facilitar el cumplimiento de la legislación social.

9.—Daños e inconvenientes que a la economía nacional causa el exceso y facilidad en el juego.

10.—Amnistía fiscal para las multas, recargos y penalidades.

«Después se procedió al nombramiento de los Delegados sociales en el expresado Congreso Nacional de Detallistas resultando designados los señores José Martínez Moreno, Gerardo Durán Chao, Manuel Alvarez Fernández y Francisco Puente Morán».

«La Presidencia informó a la Junta de que la Federación Nacional de Detallistas viene estudiando el Decreto Ley 798, que reglamenta los Contratos de Trabajo, y que dicho Organismo había interesado una entrevista del señor Secretario del Trabajo; en la que se significarán los puntos de vista que las clases minoristas mantengan en relación con tan importate asunto».

«Por último fué acordado dirigir una comunicación a los industriales, que en sus anuncios vienen fijando el precio que deben cobrar los detallistas, manifestándoles que deben abstenerse de ello por cuanto el señalamiento de precio es competencia única, al adquirir el producto, de los detallistas».

Cotizaciones de la Bolsa del Azúcar de Nueva York

NUEVA YORK, julio 18. (Por el hilo directo de Luis Mendoza y Compañía):

CONTRATO NO. 3

Meses	Abre	Max.	Min.	Cierre
Jul.	1.81	1.83	1.83	1.83
Sept.	1.89	1.92	1.89	1.88
Dic.	1.93	1.98	1.98	1.94
Mar.	1.98	2.01	1.98	1.97
May.	2.03	2.03	2.01	2.00
Jl.	2.05	—	—	2.04

CONTRATO NO. 4

Meses	Abre	Max.	Min.	Cierre
1938				
Sept.	101	103	99	100½
1939				
Ene.	106	—	—	105
Mar.	109	109	106½	108
May.	111½	111½	108	109½
Jul.	112½	111½	1110	111½
Sept.	113½	111½	111½	112½

Apreciaciones del mercado del azúcar

JULIO 18 DE 1938

Costo y Flete

	Ant.	Hoy
Punto embarque a EE. UU.	1.92	1.92
Flete	0.15	0.15½
Libre a Bordo—Pago Inmediato		
EE. UU. Cuota Libre	1.77	1.76
EE. UU. Cuota Retenida 1939	1.76	1.75
Cuota Mundial conjunto de las 2 clases	0.99	1.00
Cuota Local — Ex-Almacén	0.91	0.92
Todas las Cuotas	1.49	1.48¾
Cuota de Colonos Almacén después de pagados impuestos Almacenajes	$4.26½	$4.25½

(Esta apreciación es de Luis Mendoza y Compañía.)

CAMBIOS

Tipos de venta al cierre ayer de Bancos de esta capital:

New York, cable	1/10P.
New York, vista	1/10P.
Londres, cable	4.93
Londres, vista	4.92¾
Paris, cable	2.78
Paris, vista	2.77
Madrid, cable	Nominal
Madrid, vista	Nominal
Italia, cable	5.29
Italia, vista	5.28½
Bélgica, cable	16.97
Bélgica, vista	16.96
Alemania, cable	40.29
Alemania, vista	40.28
Toronto, cable	¾ %D.
Toronto, vista	13/16%D
Hong Kong, cable	30.85
Hong Konk, vista	30.84
Amsterdam, cable	55.18
Amsterdam, vista	55.16
Buenos Aires, cable	26.50
Buenos Aires, vista	26.45
Suiza, cable	22.94
Suiza, vista	22.93
Japon, cable	29.10
Japón, vista	29.05
Suecia, cable	25.85
Suecia, vista	25.84

Bonos de Cuba

Cierre ayer en New York:

Speyer, 5%	101¼	103½
Speyer, 4½%	97	98
Morgan, 5%	102⅜	—
Morgan 5½%	104	105
Obras Publicas, 5½%	73⅛	73¾
Cuba Railroad, 5%	38½	40⅜
Cuba Railroad, 7½%	50	52⅞
Cuba Northen, 5½%	38	39¾
Cunati Sug. 7½%	30¼	31½
Cuba Tel. and Tel. 5½%	99⅞	100½

MERCADO DE GOMA

Julio	15.48
Septiembre	15.54
Diciembre	15.67
Enero	15.73

ACCIONES DE LOS BANCOS

Cierre de ayer en New York:

Guaranty Trust Co.	238
New York Trust Co.	92½
Chase Nat. Bank	34
National City Bank	28
Public National Bank	28
Manufacturers Trust	40½
Irving Trust	11⅛
Corn Exchange Bank	52
Chemical B. Trust Co.	41⅛
Bankers Trust	47⅛
First National of N. Y.	1.720
Bank of Manhattan	17⅞
Central Hannover	87¾
First Nat. Boston	39¾
Royal Bank of Canada	177
First Boston Corp.	17⅞
Continental Bank	14

MERCADO DE GRANOS

Cierre ayer en Chicago:

Avena:	
Julio	27
Septiembre	26⅛
Diciembre	27⅛
Centeno:	
Julio	51⅝
Septiembre	50⅝
Diciembre	51⅞
Maíz:	
Julio	58¾
Septiembre	60¼
Diciembre	59⅜
Trigo:	
Julio	69⅜
Septiembre	70⅛
Diciembre	71⅞
Trigo de Winnipeg:	
Julio	98
Octubre	76¾
Diciembre	75¼

MERCADO DE LIVERPOOL

LIVERPOOL, julio 18.—El mercado de trigos debió de abrir de 2 a 2.⅛ más bajo; abrió ¼ más bajo; a las 12:30 p. m. estaba de ¼ a ⅜ más alto; a la 1:20 p. m. estaba de ⅛ a ¼ más alto.

El mercado de algodón debió de abrir de 10 a 14 puntos más alto; a la 1 p. m. estaba de 1 a 3 puntos más bajo; Recibos 3,000, Americano 0, Middlings 4.91.

MERCADO DE PIELES

Cierre ayer en New York:

Septiembre	11.15
Diciembre	11.48
Marzo	11.65
Junio	11.73

MERCADO DE LONDRES

LONDRES, julio 18.—El mercado de cobre está firme cotizándose pronta entrega 3.13|16; Futuros 40.⅛; Electrolítico de 44 a 45.

El oro se cotizó a $34.80 la onza fina contra $34.81 anterior. El oro en barras se cotizó a 141 chelines 3 peniques, contra 141 chelines 2½ peniques anterior. La plata se cotizó a 19.5|16 peniques.

A las 2 p. m. se cotizaban en el mercado de valores: U. S. Steel 59.⅛; General Motors 40.½; International Nickel 49.¾, Anaconda Copper 35; New York Central 18.⅜.

H A B A N E R A S

LA MODA ACTUAL

MODELOS DE PARIS

La moda presenta para los conjuntos de playa estos pantalones llamados «Curacau» en una tela amarilla con la blusa en forma de echarpe y la chaqueta granate.

POSTIZOS Y TRAN SFORMACIONES

La moda impone a veces molestias y difíciles adaptaciones que no todas las mujeres son capaces de resolver de manera sencilla y favorecedora.

En la cuestión del peinado aparece como un detalle elegante, además de la ondulación permanente, los postizos o transformaciones que comprenden las variaciones del peinado que ha de llevarse a la hora indicada.

Estos postizos pueden obtenerse a precios módicos en la **Peluquería Michael**, en San José 5, entre Aguila y Galiano pidiéndose informes por el teléfono **A-9463**.

NOTAS DE PARIS

El que pasea por vez primera en esta temporada en una de las playas de moda se preguntará si no se habrá equivocado y entrado en un **Kindergarten**. Aquí, bellezas de aspecto infantil, en sus trajes de playa adornados de vuelitos, juegan en la arena con lindas muchachas ataviadas a la española con el mantón de organdí que se confunden con marineros, en llamativos uniformes, cuyo parecido no se ha visto jamás en mar alguno. Allí, hay algunas que juegan en pantaloncitos muy adornados con encajes o vuelos. Una belleza de Martinica estará frotándose con aceite la espalda como una buscadora de perlas, luciendo igual que si en ese momento hubiese venido de las costas de Arabia.

Pero ya sea cual fuera su tendencia, todos los trajes de playa elegantes tienen una cosa común: son definitivamente femeninos. Aun los **slacks** y los **shorts** tienen ese aire femenino a causa del corte, la tela y los detalles. En realidad, los **suits** para **sports** de corte varonil al estilo de 1889 a que tanto se parecen, exageran las líneas femeninas del cuerpo aún más que los vestidos. Los conjuntos más **chics** y de corte varonil raras veces sugieren en un hombre que pase de nueve años.

FINAL DE TEMPORADA

Aunque la estación de verano está todavía en su plenitud, **El Encanto** ha querido eliminar todos sus más necesarios artículos rebajándolos a precios increíbles durante este mes de julio, para ofrecer así la oportunidad a sus clientes de obtener todas las mercancías por debajo del precio, luciéndolas aun dentro de la temporada.

Vestidos, sombreros, zapatos, telas y accesorios, los ofrecen al igual que cortinas, cobertores y todo lo que sean artículos de la casa, dejando así libre los escaparates para los que llegarán en breve tiempo para la próxima temporada.

Ya han salido los compradores y hemos visto las muestras de las nuevas telas que llenarán los caprichosos deseos de las clientas de **El Encanto** por ser todas de una original belleza. Estampados en todos los colores y tipos, sedas finas, de colores enteros y telas de doble aspecto que se usarán con profusión en el otoño.

SENTIMENTALISMO

Te vi llorar de amargo sentimiento
una noche de lírica grandeza;
y compartí contigo la tristeza
desgraciada y feliz de aquel momento.

Recordamos la época gloriosa
cuando yo en el silencio te adoraba.
En tanto que nostálgica rodaba
por tu rostro una lágrima preciosa.

Tú también, en secreto, me quisiste
y te ausentaste para angustia mía;
y es por eso que añoro todavía
aquel verso que dice... ¿a dónde fuiste?...»

Un nuevo sol alumbra mi camino;
pero voy con el alma entristecida,
paradójicamente por la vida
sufriendo los rigores del destino...

Nemesio CARCASSES PEREZ.

ASUNTOS DE BELLEZA

Si su piel es normal o grasienta es preciso tratarla con el jabón **Max Factor** y productos convenientes. Después de usar las cremas limpiadoras es preciso secarse bien el cutis con papel **tissne**, aplicándose hielo y astringentes.

Los productos **Max Factor** que se emplean bajo la dirección del gran conocedor de la belleza femenina, indicando cuáles de sus distintos materiales son los que mejor le van a su piel, se deben usar siempre aconsejados por los expertos directores que esa marca posee en cada país, visitando el estudio que para ese efecto mantiene en esta capital, en la calle de San Rafael 16.

MENU DEL DIA

Almuerzo	Comida
Grape fruit.	**Cocktail** de frutas.
Huevos a la malagueña.	Crema de chícharos.
Ragú de carnero.	Pastel de maíz.
Arroz blanco. Platanitos.	Pollo al horno. Ensalada.
Gelatina de fresas.	Natilla.

RECETAS DE COCINA

Bocaditos

Para cien bocaditos se prepara media libra de jamón, media de queso, un pollo asado, un cuarto de mantequilla y un pepino en encurtido. Se pasa todo por la maquinita con la cuchilla bien fina y se hace una pasta bien unida con todo. Se pica el pan de molde en triángulos, quitándole la corteza y se untan por las dos partes. Luego se cubre la bandeja, donde se colocan con una servilleta húmeda.

M. R. de FONTANILLS.

CIERRE DE LOS VALORES EN LA BOLSA DE N. YORK

NUEVA YORK, julio 18.—Influenciado por un nuevo nivel alto del nivel de operaciones siderúrgicas de este año, el mercado continuó hoy el avance destacándose de nuevo los valores de acero y sus afines. Mucho entusiasmo se ha derivado de la mejoría. La confusión creada por el cambio del sistema de precios se está aminorando gradualmente y como quiera que la posibilidad de un nuevo cambio de precios es muy remota, hay poca inclinación a retener las órdenes. El sentimiento en los círculos del ramo se está volviendo menos cauteloso y las compras para cubrir necesidades inmediatas, que ha sido la tendencia reinante, ya no se está siguiendo tan rígidamente. La firmeza de los precios de los productos, incluyendo metales, se ha hecho aparente recientemente, y ello ha contribuido a la mejoría. Las perspectivas de un más alto nivel en los precios de los valores continúan sin cambio.—Tompson & McKinnon

LOS CANJES DE CUOTAS DE AZUCAR EN LA BOLSA

Los canjes de certificados de identidad, de las cuotas azucareras, fueron cotizados ayer en la Bolsa de la Habana, de la manera siguiente:

	Comp.	Vend.
Libre por Mundial	0.77	0.79
Libre por Retenido	0.00½	0.01
Retenido por Mundial	0.77	0.79
Mundial por Local	0.07	0.08

MERCADO DE METALES

Cierre ayer en New York:

Cobre	9.80
Plomo	4.90
Estaño	43⅛
Nickel	0.35
Zinc	5.14
Manganeso	0.40

EL ORO Y LA PLATA

Cotizaciones al cierre ayer en la Bolsa de la Habana:

Plata contra billete americano	97¾	98¼
Oro acuñado contra billete americano	152	—

Imponen 18 años a Blandino Castillo que dió muerte a cuchilladas a María Teresa Lastra, la mujer que pretendía

Prosperó el recurso a favor de Ana Celia Orta, la joven acusada de matar a su esposo, ordenando el Supremo que la Audiencia dicte nueva sentencia. Magistrados que cesan

Blandino Castillo, que mató a la joven María Teresa Lastra Zerquera el 9 de Marzo de este año, porque ella no quería acceder a sus requerimientos amorosos, ha sido condenado por la Sección Segunda de la Sala de Vacaciones de la Audiencia a la pena de diez y ocho años de reclusión temporal, con indemnización de $3,000.00 a favor de los herederos de la occisa. Declara probado el tribunal que molesto Castillo, por dicho motivo, esperó a María Teresa el citado día al salir ella de la casa Refugio 9, donde prestaba sus servicios de sirvienta, y la acometió con un cuchillo de punta, privándola de la vida; se le aprecia la agravante de uso de arma prohibida.

Prosperó el recurso de Ana Celia Orta

La Sala de Vacaciones del Tribunal Supremo ha acordado ya sentencia en el recurso de casación que por quebrantamiento de forma estableciera el Dr. Jesús Valdés Crespo, contra sentencia de la Sala Tercera de lo Criminal de la Audiencia, que impuso cadena perpetua a la señora Ana Celia Orta por el delito de parricidio en la persona de su esposo Francisco Aurelio Naranjo, en la casa que habitaban en Luyanó, a comienzos del pasado año. El tribunal acuerda la casación de la sentencia por quebrantamiento, de conformidad con el pedimento del Dr. Valdés Crespo, por lo que volverá la causa a la citada Sala del tribunal del juicio para que se dicte nueva sentencia con arreglo a derecho.

Notificada la nueva sentencia el Dr. Valdés Crespo volverá a establecer recurso por quebrantamiento de forma e infracción de ley, del que daremos cuenta oportunamente.

Dos juicios orales en la Audiencia celebrados ayer

En la Audiencia se celebraron ayer los juicios contra Oscar González Ballin, por robo; y contra Francisca Pestana, por daño a la salud pública, manteniendo contra ellos el Fiscal la pena que tenía solicitada.

Notas del Colegio de Abogados de la Habana

Con respecto a los Vocales que integran la Comisión Permanente de Economía Política y Hacienda Pública del Colegio de Abogados de la Habana, debemos informar hoy que entre dichos Vocales se encuentran los Dres. Felipe Fazos Roque y Raúl Maestri Arredondo, ambos letrados muy conocidos de esta capital y el último muy apreciado en esta casa del DIARIO.

Dicho Colegio de Abogados, por medio de su Junta de Gobierno acordó en reciente sesión testimoniar al señor José Alejandro Larrea, Oficial Encargado del Salón de Abogados en la Audiencia, su más profunda pena por el fallecimiento reciente de su hermano Amado. El Sr. Larrea ha agradecido esa muestra de afecto de la expresada Junta de Gobierno.

Sin lugar el recurso de amparo en la posesión

Ha dictado sentencia la Sección Primera de la Sala de Vacaciones de la Audiencia declarando sin lugar el recurso de apelación establecido por el Dr. Alfredo Casulleras, por su propio derecho, contra sentencia del Juzgado de Primera Instancia del Norte, que declaró sin lugar el amparo por él promovido en la posesión de varios derechos y acciones. En este asunto fué parte el Hospital «Nuestra Señora de las Mercedes», que se opuso al citado amparo, representado por el Procurador Juan M. Rodríguez Torralba, y dirigido, en la primera instancia por el doctor Antonio García Hernández y en la segunda por el Dr. Armando Rabell, quienes obtuvieron el fallo favorable aludido.

Ultimos acuerdos de la Sala de Gobierno de la Audiencia

En sesión de la Sala de Gobierno de la Audiencia, se tomaron estos acuerdos:

Concediendo licencia de 30 días, para asuntos propios, al Juez Correccional de Marianao Dr. Mario Sánchez Fessino; designando al doctor Guillermo Pérez Lamy para que sustituya en el Juzgado Municipal del Vedado, hasta tanto algunos de los Jueces Municipales de allí puedan hacerse cargo del despacho del Juzgado.

Y declarando innecesario ya el auxilio que los Magistrados Ramiro Castellanos, Gonzalo Pumariega y Carlos Azcárate venían prestando a la Sección Primera de la Sala de Vacaciones, por haber cesado la causa que lo motivó, ésto es, por haberse ya resuelto el recurso electoral del señor José Manuel Castillo.

ESPERAN OBTENER BUEN PRECIO PARA EL TABACO DE LAS ZONAS DE VUELTA ABAJO Y SEMI VUELTA

Las últimas estadísticas recibidas por la Comisión arrojan ventajas para la última cosecha. Catorce mil sacos de arroz fueron importados en dos días. Marcas de ganado expedidas

Terminado por la Comisión del Tabaco el estimado de la cosecha en Vuelta Abajo y Semi-Vuelta, se están recibiendo nuevos informes que confirman los que se tenían sobre las excelentes condiciones de la hoja obtenida en ambas zonas.

La cosecha ha sido buena, aunque ligeramente mayor que la del pasado año, no estimándose que esto deba influir perjudicialmente en los precios porque las bondades extraordinarias del tabaco, en una y otra zona, han de constituir poderoso incentivo para la demanda de nuestras fábricas y de las industrias extranjeras.

Se tienen noticias en la referida Comisión del Tabaco que ya se han iniciado las ventas en San Luis, Pinar del Río, con algunas buenas vegas que han sido adquiridas a precios bastantes remeneradores, fluctuando entre cuarenta y tres y cuarenta y seis pesos, sin escoger, o sea en matules.

Se espera, no obstante, que las primeras operaciones realizadas determinen una pronta generalización de las compiras en aquellas zonas donde el tabaco es bueno.

Frutos importados

Durante el pasado día 14 fueron importados 12.306 bultos de frutos y vegetales distribuídos en la forma siguiente: siete paquetes de muestras de arroz, 325 sacos de chícharos, 1,400 de frijoles, 200 de ajos, 9,540 de arroz, 22 de semillas, 155 bultos de trigo; y, el día 15, sábado, 6,128 bultos distribuídos en la forma siguiente: 115 bultos de frutas frescas, 20 de vegetales frescos, 8 paquetes de muestras de arroz, un paquete de garbanzos, 67 de semillas, un cartón de té; 165 bultos de frutas secas, 4,250 sacos de arroz, 50 de ajos, 111 de alimento para ganado, 60 de chícharos y 1,370 de frijoles.

Solicitudes de marcas

Han solicitado marcas como ganaderos menores los señores Herminia Nápoles, José Ramírez, Joaquín Jiménez, Emilio Hernández, Rafael Reyna Guerra, Oscar Matenzo, Arturo García Pujol, Pedro O. Pérez, Juan Cardona, Pedro Miranda Camejo, Josefa Clara Calzada, Jacobo Santos, José Tizón, Serafín Pupo, Armentino González, Angela Conde, Santiago Muñoz Romero, Rafael García, Rafael Peña y Ramón Carmenate, y como ganaderos mayores los Sres. José Gutiérrez Llantada y Francisco Gamba.

Títulos expedidos

El Subsecretario de Agricultura, Dr. Gustavo E. Perea, ha firmado los siguientes títulos de marcar ganado expedidos por el Negociado del Registro Pecuario y Marcas de Ganado:

A las señores Domingo Hernández, Manuel Suárez, Jesús M. Machado Pérez, Castor González, Avelino García López, Serafín Yanes Rodríguez, de la provincia de Santa Clara. Elpidio Mederos Fernández, Juan Rodríguez Castro, Georgina Zayas Bazán Recio, Manuel Silva Olazábal, Miguel Morales, de la provincia de Camagüey. Evaristo Castro, Juana Santana, Bernardino González, Teodoro Echevarría, Francisco Machado, Angel Tauler y Ríos y Baudilio Pérez González de la provincia de Oriente.

COOPERATIVA DE
OMNIBUS ALIADOS

BELASCOAIN, No. 40, POR SAN JOSE

HABANA

CONVOCATORIA

SESION DE JUNTA GENERAL ORDINARIA, EN PRIMERA CONVOCATORIA

Señores Accionistas:

De orden del señor Presidente de esta Cooperativa, de la Comisión Interventora del Gobierno en la dirección y administración de la Cooperativa de Omnibus Aliados, S. A., y de acuerdo con lo dispuesto en los vigentes Estatutos, por medio de la presente CEDULA, que se publicará en las tablillas de Anuncios de esta Cooperativa y de las distintas Rutas, y en dos periódicos de los de mayor circulación de esta ciudad, CITO Y CONVOCO a todos los accionistas para que concurran a la sesión de JUNTA GENERAL ORDINARIA, en primera convocatoria, que se celebrará el día VEINTE Y NUEVE de los corrientes, a la UNA de la tarde, en la Cervecería «La Tropical», Salón Tropical, en Puentes Grandes.

Esta sesión es la reglamentaria correspondiente al mes de JULIO y en la misma se tratará la siguiente

ORDEN DEL DIA:

1o.—Lectura y aprobación del acta de la sesión anterior.
2o.—Lectura y aprobación del Balance de Tesorería.
3o.—Informe de las Comisiones nombradas en la Junta anterior.
4o.—Lectura, discusión y aprobación de las mociones presentadas a la mesa, antes de empezar la sesión.
5o.—Lectura y aprobación de las mociones que se presenten con posterioridad.
6o.—Asuntos Generales.
7o.—Señalamiento de día y hora para la próxima sesión.

Habana, Julio 15 de 1938.

COOPERATIVA DE OMNIBUS ALIADOS, S. A.

Vto. Bno.:

Rogelio Acosta Cruz, Presidente.

Dr. Antonio R. Campiña, Secretario.

ENTRE ELLAS UN TEATRO, DEL QUE NO HAN PRESENTADO LOS PLANOS AL JEFE DE SANIDAD

El Director de Sanidad ha ordenado una inmediata investigación. Estiman los farmacéuticos que el precio de las medicinas debe regularlo la Secretaría de Sanidad. No hay temor a epidemias

Por Resolución del doctor José Miguel Peña, Director de Sanidad, se ha iniciado la correspondiente investigación sobre la denuncia formulada por el señor Juan M. Díaz, vecino de la ciudad de Guantánamo el que asegura que en cuanto a la construcción de edificios la efatura local de Sanidad del término no interviene para nada, al extremo de que los propietarios no presentan siquiera los planos y memorias del inmueble que construyen.

Asegura el denunciante que precisamente en la esquina que forman las calles Pedro A. Pérez y Emilio Giró, a una cuadra del Parque Central, se está construyendo un gran edificio que será destinado a teatro, cuyos cimientos han sido hechos a flor de tierra y se utilizan materiales de la peor calidad, lo que, como es lógico pensar, constituirá para el público que asista a dicho espectáculo cuando esté terminado, un constante peligro. Los propietarios y contratistas de la obra no han presentado documentación de ninguna clase ante el Jefe Local de Sanidad, quien, por otra parte, parece no haberse enterado aún de la edificación.

El doctor Peña, igualmente, celebrará una entrevista con el doctor Ortega, que hasta hace unos días fué Supervisor del Departamento en Guantánamo; además, el señor Juan M. Díaz, denunciante, asegura que un gran número de edificios se han construido sin tener autorización alguna de la Jefatura de Sanidad.

Posiblemente las obras del nuevo teatro serán paralizadas hasta tanto se investigue lo que haya de cierto en cuanto a sus cimientos y si la obra se ajusta a las disposiciones vigentes sobre la materia.

No hay temor a epidemia en un asilo

El Jefe Local de Sanidad de Cárdenas ha informado a la superioridad que no hay motivo alguno para temer surja un brote de fiebre tifoidea entre los niños del asilo San José, por cuanto los setenta y dos que allí se encuentran recluidos han sido debidamente inmunizados.

La anterior medida de vacunación antitífica de los 72 niños obedeció a que hace unos días contrajo la tifoidea la menor Mercedes Cañizares, la que ya no tiene fiebre y su estado es satisfactorio.

Brote de tifoidea en Camajuaní

El doctor Valledor, Jefe Local de Sanidad de Camajuaní, ha dado cuenta a la superioridad de la existencia de un brote de quince nuevos casos de fiebre tifoidea.

Con tal motivo el doctor Peña, Director de Sanidad, ha telegrafiado al Inspector Provincial de Sanidad de Santa Clara, doctor Villalvilla, para que se traslade a Camajuaní y coopere con el doctor Valledor en las medidas de aislamiento, e inmunización antitífica que debe llevar a cabo para evitar la propagación de la enfermedad.

Jefes locales que solicitan vacuna antitífica

El Director de Sanidad trata de resolver el problema que confronta desde hace días con motivo de que el laboratorio del Instituto Finlay sólo fabrica mil dosis diarias de vacuna antitífica, mientras los jefes locales reclaman con urgencia dicho suero, del que carecen hasta para inyectar a los dependientes del comercio que manipulan productos alimenticios.

No obstante el doctor Peña ha remitido al Jefe del Material, señor Ferrer, los últimos telegramas recibidos para que trate de complacer a los siguientes jefes locales de Sanidad: Doctor Solsona, de San Juan de los Yeras; doctor Sales, de Puerto Padre, que asegura puede propagarse la tifoidea si no se le remite la vacuna que solicita; doctor Figueroa, de Santa Clara, solicita 800 dosis; doctor Llera, de Rodas, que dice haber inyectado con la primera dosis a numerosos vecinos, careciendo de dicha vacuna para continuar la inmunización; doctor Fraxedas, de Ciego de Avila, que carece de vacuna para la segunda y tercera inyección; doctor Ubieta, de Pinar del Río; doctor Díaz Perdomo, de Güines, solicita quinientas dosis; y doctor Ramírez, de Aguacate, que solicita doscientas dosis.

Satisfecho el doctor Zamora

A su regreso de la ciudad de Camagüey el doctor Zenón Zamora Secretario de Sanidad y Beneficencia, ha informado a los periodistas que se siente satisfecho de la labor de reorganización de los servicios sanitarios que llevó a cabo hace poco el doctor Agustín Xirau, que fué Comisionado del Departamento durante los últimos meses.

Aprovechó su estancia en la ciudad prócer el Jefe de la Sanidad para visitar el Hospital Civil donde apreció el trabajo que realiza su Director el doctor Menéndez; la atención que presta a los enfermos, así como la necesidad de construir dos nuevos pabellones para dedicarlos a medicina y cirugía.

El doctor Zamora ordenó al Jefe Local de Sanidad que intensifique el saneamiento de la ciudad, especialmente los barrios extremos, para cuyos trabajos ordenó tan pronto regresó a esta capital lo pertinente al Jefe del Material, seor Julio Ferrer.

Agregó el doctor Zamora que celebró una entrevista con los miembros de la Junta de Patronos del Asilo Padre Valencia, con motivo de que en terrenos de su propiedad ha de levantarse en breve, el hermoso hospital de Salud y Maternidad Obrera, con capacidad para trescientas obreras, de acuerdo con los deseos expresados por el Jefe de las Fuerzas Armadas, coronel Batista, con su cooperación y con la del Secretario del Trabajo, doctor Miguel Portuondo Domenech.

El Decreto fijando el precio de las medicinas

Visitaron ayer al doctor Laureano López Garrido, Jefe de Despacho de la Secretaría de Sanidad, por la Ley, es laq ue debe regular el precio de los medicamentos y nunca la Secretaría de Comercio, como lo ha hecho promulgando al efecto un Decreto en ese sentido.

Durante la entrevista que dichos representativos de la clase farmacéutica sostengan con el doctor Zamora le tratarán, exclusivamente, sobre el referido Decreto que consideran, repiten, de la única competencia de Sanidad.

Posiblemente hoy o mañana serán recibidos por el Jefe de la Sanidad los citados profesionales.

Selección técnica de los niños concursantes

El Jurado Técnico del Concurso de Maternidad e Infancia de la Habana comenzó ayer la labor selectiva de los niños que han sido inscriptos para optar por los distintos premios que se ofrecen en los concursos próximos a celebrarse; siendo examinados, no obstante el trabajo que ello representa, más de cien niños, pesándolos, midiéndolos, comprobando sus análisis, examinándolos físicamente, etc., mientras las enfermeras visitadoras daban informes respecto a la alimentación que reciben dichos niños, etc.

Trabajos de desinfección

Durante el pasado mes, según la estadística elevada a la superioridad, fueron petrolizadas 62,282 casas en esta capital; construido 21,140 metros lineales de zanja; inspeccionados 976 solares yermos, 62 jardines; saneados 1,888 departamentos; extraídos 39 carros de basura; inspeccionados 6,689 casas y establecimientos, y capturadas 1,449 ratas en alcantarillas, edificios públicos y privados.

Diez nuevos casos de tifoidea en la Habana

Diez nuevos casos de fiebre tifoidea ocurridos en esta capital han sido reportados a la Jefatura Local de Sanidad de la Habana, siendo los enfermos, una niña, cuyas generales se desconocen, procedente del Hospital Municipal Infantil; Benito Rivero, de Cristina siete y medio; Enrique Batute Samá, de San Ramón 53; Esther Bolinet Martínez, de Salud letra «F»; Ignacio Benítez Rodríguez, de Estrella 57; Servando Burrueso Aroche, de Castillo 40; José Pérez, de Avenida de Aldecoa; Mauricio Acosta González, de Aldecoa; José Delgado Negrín, de Nueva Gerona 27; Miguel Borrero, de Marqués de la Torre 119. Todos estos pacientes han ingresado en el Hospital de Enfermedades Infecciosas Las Animas.

De alta, de dicha enfermedad, ha sido dado Diego Suazo.

Estado de las enfermedades

Hasta la una de la tarde de ayer, de acuerdo con los telegramas remitidos por los jefes locales de Sanidad, había en las seis provincias, 1,326 casos de paludismo, 441 de fiebre tifoidea, 283 de frambesia uno de poliomielitis anterior aguda y uno de fiebre ondulante.

El doctor Campos, Asesor de la regulación de las medicinas

Por Resolución del Secretario de Comercio ha sido designado el doctor Oscar Campos, Inspector General de Farmacia, Asesor de la Comisión encargada para el servicio de Regulación de los Precios de los productos farmacéuticos y materiales quirúrgicos.

Honor a un profesor cubano

Por acuerdo de la Junta Directiva de la American Ophthalmological Society, ha sido nombrado Socio Emeritus de la misma el doctor Carlos J. Finlay, profesor de oftalmología de la Escuela de Medicina de la Habana y ex Secretario de Sanidad.

LA CAMARA DE COMERCIO DE GUINES ENVIA TEMAS AL CONGRESO MINORISTA

La Cámara de Comercio de Güines ha enviado a la Federación Nacional de Detallistas, para que sean incluídos en el Temario General del VIII Congreso, que se celebrará en la Ciudad de Cárdenas los días 11, 12, 13 y 14 del próximo mes de Agosto, dos importantes temas, interesando en uno que todos los Impuestos de la República sean refundidos en un Impuesto Unico, y abogando en el otro por la modificación de la Ley que regula el trabajo en las panaderías, de manera que quede autorizada la iniciación de dichos trabajos a partir de las dos de la madrugada.

En la Secretaría de la Federación también ha sido ultimado el Programa de dicha Asamblea Nacional de Detallistas, en el cual figuran cuatro Sesiones y numerosos actos sociales, ofrecidos por las autoridades de Cárdenas, los detallistas de aquella población e importantes firmas comerciales e industriales.

Todos los asambleístas serán declarados huéspedes de honor de Cárdenas y para ello celebrará una Sesión de carácter extraordinario el Consistorio Cardenense, acto que se efectuará a las diez de la mañana del día 11 de Agosto.

Guías forestales autorizadas

Por la Dirección de Montes, Minas y Aguas de la Secretaría de Agricultura han sido autorizadas gías forestales a los siguientes particulares: Pablo Prieto, Antolín Zamora, Jesús de Dios, Manuel Carreño, N. E. Allen, Sucesión de Julián Cuevas, Virgilio Guerra, Cuban Decelopment Co. Antonio Fernández, Fermín Goitizolo, M. E. Ceciel de Kueaff y Alfredo Gutiérrez.

AMENAZAS

El motorista 3116, Manuel García de la Habana Electric, denunció en la Décima Estación, que el despedidor Antonio García, de la Estación del Cerro, lo borró de la lista de los suplentes, y estimándose coaccionado le llamó la atención, amenazándolo.

ESCANDALO

El vigilante 3133, José Collazo, de la Novena Estación, arrestó a Ramón Ibarra Estrada, de 43 años y de Zapata 1, y Alejandro Mayor, de 44 años y de Zapata 36, por haberlos sorprendido cuando frente a la Quinta de los Molinos, reñian y formaban un fuerte escándalo.

F.C.D. 2016

CORRESPONSALES Y PERIODISTAS LOCALES DEL PUEBLO DE CRUCES SE CONSTITUYEN EN ASOCIACION

(COLUMNA OCHO)

SE INTERESA LA IMPLANTACION DE TRES TURNOS EN LAS OFICINAS TELEGRAFICAS DE LA PROVINCIA DE SANTA CLARA

(COLUMNA TRES)

El viaje del Coronel Batista

Iniciadas estas planas con el esencial propósito de recoger en ellas las palpitaciones, los anhelos y necesidades de las provincias y propender a que fueran oídos, estudiados y resueltos sus problemas, no puede pasar inadvertido, por la significación que el mismo entraña y por los beneficios que ofrecerá, el viaje realizado por el jefe del Ejército Constitucional, coronel Fulgencio Batista, a diversos pueblos y ciudades de la provincia que tuvo en las letras patrias a la excelsa figura de la Avellaneda, en las luchas por la libertad a un Agramonte y en el pensamiento a un Varona.

La significación del viaje del Coronel radica, a nuestro juicio, en un transcendental aspecto de sus funciones tanto como caudillo del 4 de Septiembre, como por el plan que se ha trazado desde que ejerce la máxima investidura del Ejército: oír de cerca, establecer contacto directo, atender y estudiar sobre el terreno las necesidades del pueblo, acudir al bohío más modesto, ir hacia el más sencillo ciudadano y acoger personalmente su voz transida de angustia.

Es natural que su visita se caracterice por la brillantez y entusiasmo de los agasajos y que sus viajes sean ocasión propicia para la inauguración de obras educacionales unas, benéficas o de utilidad pública otras. Pero es que inherente a obras y muestras de simpatía, resalta el ángulo sobre el cual enfocamos nuestros rápidos comentarios: establecer contacto con el campesino, descender, democráticamente, desde su alto sitial a escuchar la voz del pueblo.

En verdad, para resolver un problema; para imprimirle con éxito, entusiasmo y buen juicio a un conflicto; para poder remediar un mal cualquiera, lo principalísimo, lo inexcusable, es conocerlo a fondo, no por informes ni sugerencias más o menos exactas, pero siempre de segunda mano, sino estableciendo relaciones con los elementos que en él están interesados, desde el más alto y encumbrado, hasta el más humilde: es oír la voz de la calle, bajar, como un ciudadano cualquiera, a la entraña, sana y cálida, del pueblo, oír su latido íntimo.

Tal ha hecho el Coronel Batista. Usando un término popular "no quiere que le cuenten"; quiere conocer por sí mismo.

Además de la simpatía que esos gestos arrancan; además de ser ellos característicos de figuras históricas conscientes de su responsabilidad y afanosas del progreso y bienestar de su pueblo, traducen el más positivo avance en la solución de las calamidades, de las ansiedades, de los problemas públicos: conocerlos primero.

Aquí, donde por lo regular a nadie se ha oído; donde los conflictos han tenido soluciones afirmadas en memorándums o solicitudes escalonadas y donde la voz, el clamor, el grito de las poblaciones del interior han llegado como un débil eco que casi siempre ha tenido como término el vacío, la reiterada actitud del coronel Batista en sus viajes a provincias de establecer conocimiento directo con los vecinos y el campesinado, es algo nuevo que lleva un sello de la más patriótica constructibilidad.

No transcurre un mes sin que se inauguren obras de distinto carácter cuya finalidad indiscutible es el bien público, marcando una etapa de reconstrucción digna de todo encomio. Pero acaso la virtud del éxito, posiblemente el entusiasmo que los actos que les dan inicio despierta en todos los sectores de la opinión pública, es esa actitud del coronel Batista que le da un sello personal digno de imitación desde el más alto al más sencillo regidor de la cosa pública: escuchar la voz misma del hombre, de su compatriota; estrechar la mano al vecino y preguntarle cuál es la necesidad más sentida del término, cuál es su problema vital; ir al campesino e inquirir de su propio juicio qué situación confronta, qué de los caminos, qué de las siembras, qué de su vivienda, qué de la salud de sus hijos.

La significación, decimos, es su ejemplaridad; la ruta que señala, podrá no realizarse de momento cuanto hace falta en ciudades y campos ya que los recursos no lo permiten, pero al menos, ¡por Dios!, se oye la voz del pueblo, se le atiende en persona y se hacen ahincados esfuerzos por remediar sus males, cuya prueba inequívoca son las obras que con tanta frecuencia se inauguran en provincias.

DE LA VIDA NACIONAL

EL HOGAR INFANTIL CAMPESINO, de Florida, Camagüey, —uno de los mejores en su clase—, construído por la labor tesonera del capitán José L. Torres Hernández, Jefe del Escuadrón 32, con la cooperación de los elementos de aquella comarca, que fué inaugurado el pasado domingo con extraordinario lucimiento por el Coronel Batista, Jefe del Ejército Constitucional.

Los telegrafistas de Santa Clara han pedido tres turnos

Estiman que de esa manera se rendiría más labor. Les prometen acceder en breve

El establecimiento de los tres turnos de empleados para el centro y oficinas telegráficas de la provincia de Santa Clara es una necesidad que clama por la urgente e inaplazable atención de los llamados a resolver este problema. Nos informan los telegrafistas del Centro de esta ciudad que desde hace muchos años disfrutan de este positivo beneficio los demás Centros y que en este de Santa Clara, que es el segundo en importancia de la República por el número de oficinas que atiende y por corresponder al mismo la atención de las traslaciones en las comunicaciones de los hilos centrales que utiliza el centro de la Habana con los del Este de la isla, no ha sido posible establecerlo nunca, con motivo de encontrarse en comisión en otras provincias, sobre todo en el Centro y Negociado de la Habana, cerca de treinta empleados de la plantilla de esta circunscripción.

La delegación provincial de la Asociación de Telegrafistas de Cuba en Santa Clara, presentó en el mes de abril último una exposición del caso al señor Secretario de Comunicaciones, quien, conociendo la justicia que entraña el mismo y en su deseo de darle una solución al problema, propuso en el anteproyecto de presupuesto de la Secretaría la creación de varias plazas de telegrafistas y auxiliares; pero como el presupuesto no fué aprobado, han quedado en iguales condiciones los abnegados telegrafistas y auxiliares de esta provincia.

Para dar una idea de la situación de los empleados de Telégrafos de esta provincia, en relación con los de las demás, queremos solamente señalar que, mientras en otros Centros los empleados que trabajan en el turno de 7 a. m. a 12 m. salen del servicio para volver al mismo a las 6 p. m. del día siguiente, los del Centro de Santa Clara y sus oficinas telegráficas, tienen que volver el mismo día de 6 a 10 p. m. y a veces, hasta 12 a. m., y también al día siguiente en turno de 12 m a 6 p. m., o lo que es lo mismo, que los telegrafistas de Santa Clara trabajan tres veces más que sus compañeros de otros lugares.

Los telegrafistas villareños, no obstante, están confiados en que el señor Secretario de Comunicaciones, que conoce perfectamente el asunto, tanto por haber trabajado en el Departamento de Telégrafos durante más de 30 años, como por haber luchado en otras oportunidades, precisamente, por la atención, de estas mismas necesidades, continuará tomándose todo el interés que el caso requiere hasta lograr, de alguna forma, su urgente e inaplazable atención.

Armando A. Machado
Corresponsal

BEJUCALEÑAS

Boda de rango

Una ceremonia nupcial de la más alta distinción fué celebrada la noche del sábado último en la bella capilla del colegio Nuestra Señora de los Desamparados.

Fueron los contrayentes dos jóvenes pertenecientes a distinguidas familias que cuentan con grandes relaciones en esta sociedad.

Ella: la bella señorita Blanca Acosta; él: el correcto joven Roberto Cabrera.

A las nueve de la noche llegó la novia a la primorosa capillita.

Del brazo de su hermano, el pundonoroso capitán de la Policía local, Ramón Acosta, hizo su entrada.

Un murmullo de elogios dejaba a su paso. Lucía la linda desposada un bello modelo de satín blanco. El velo, exquisitamente prendido, la envolvía en una nube de tul. Un lindo ramo, confeccionado a base de callas, aprisionaba en sus manos.

Tres graciosas niñas: Neya Sánchez, Nidia Nassal y Lydia Vidal, daban escolta a tan encantadora novia.

Ya ante el altar bellamente adornado, comenzó la ceremonia.

Ofició nuestro párroco Pbro. Jesús Gordon.

Fueron padrinos: la distinguida señora Hortensia Valdés de Cabrera, madre del novio, y el capitán Ramón Acosta.

Y firmaron como testigos: por parte de la novia: los doctores Arturo García Ruiz, Florencio Nadal y José Rivero y el señor Apolonio Castillo.

Por el novio: el doctor Julio Prats Cicero y los señores Emilio Acosta, José Quirós Celestín y Manuel Izquierdo.

Una distinguida concurrencia llenaba la capilla. Después en casa de la desposada se reunió un numeroso grupo de invitados. Allí fué servido un exquisito buffet con esplendidez.

El matrimonio civil se había celebrado en horas de la mañana.

El doctor José Ramón Pérez Martínez auxiliado por el secretario Gabriel Pou actuó en el acto.

Y como testigos la señorita Josefina Noriega y la cronista que suscribe.

Los simpáticos esposos han fijado su residencia en la capital.

Nuetros votos por la eterna felicidad de Blanca y Roberto.

Nuestra Señora del Carmen

En esta festividad celebraron su santo las señoras Carmela Núñez de García, Carmela Granda de Rodríguez, Carmen Rodríguez de Díaz y Carmela Martínez. Las Srtas. Carmela Cuesta, Carmen Rodríguez, Carmita Baranda, Carmela Martineaud y Carmen Moré.

Las lindísimas señoritas Carmita García, Carmela Díaz, Carmelina Campos y Carmen Rizo.

Felicidades, a todas, les deseamos.

Cumpleaños

El domingo próximo celebrará su cumpleaños la graciosa chiquitina Milagritos Rodríguez, hija adorada de los estimados esposos Juana M. Hernández de Rodríguez y Filiberto Rodríguez.

En esa fecha cumple tres años.

Nuestra enhorabuena a los felices padres y un beso para Milagritos.

Arnaldo Hevia

En días pasados estuvo de días este distinguido joven.

Felicidades le deseamos.

Célida Fernández
Cronista

DE SANTA FE (ISLA DE PINOS)

Algo de política

Estamos arribando a unas nuevas luchas partidaristas con vista a la Constituyente: o lo que es lo mismo, una de las muy penosas luchas por la vida.

Bien venida sea si no se hace acompañar de las divergencias personales de siempre y que tan desconceptuados nos tiene ante la moral política y buen concepto patrio.

Por eso es que mientras la honradez no actúe en íntimo consorcio con la inteligencia, seremos unos explotados en política por los que tienen la triste habilidad de medrar en todas las situaciones.

DEL CENTRAL «PALMA»

Elecciones del Liceo

El primer domingo de julio, nuestra aristocrática sociedad Liceo, celebró con gran entusiasmo, las elecciones reglamentarias, resultando electa por unanimidad, la Directiva que la venía rigiendo y que preside el estimado clubman señor Augusto Arias, pagador de este central.

Tan plausible resultado, demuestra plenamente, que la directiva ha sabido orientar y elevar nuestras acciones sociales, a la vez que, a más del entusiasmo, logró poner por sobre todas la cosas, el interés, el ideal y el pensamiento, en pro del mejoramiento de nuestro primer centro social.

Nos complacemos en desearle los mayores éxitos para que perdure ese género de satisfacciones y augurios que existe en todo el elemento que forma nuestra sociedad.

El 9 de julio

Otra noche memorable, en la que se abrió un nuevo paréntesis para nuestra sociedad Liceo, que a más de llenar entre nosotros una necesidad sentidísima, y ser un galardón de los que aquí vivimos, es un baluarte de distinción y elegancia en esta provincia matancera...

Se celebró en esa noche la reelección de la directiva, con una recepción bailable que comenzó después de la reafirmación en sus cargos, a eso de las nueve de la noche, culminando en una espléndida fiesta, que se prolongó hasta altas horas de la noche y amenizó la popular orquesta Colombina de Roberto Fernández.

Durante la misma, se alzaron repetidas veces, las copas brindándose por la directiva.

En todos sentidos, resultó una memorable noche.

A Varadero

En gratísima excursión, formada por distinguidos elementos de nuestra sociedad y dirigidos por el querido matrimonio, señora Maruca Vázquez y señor Augusto Arias, nos trasladamos el domingo último a la incomparable playa de Varadero, para disfrutar del confort y alegría que la misma ofrece.

Desde muy temprano, antes de las siete, y con la excursión familiar del señor Serafín Fernández, Jefe de Maquinarias de este ingenio, hicimos entrada en la hermosa playa, hospedándonos en la casa de Cuca Torres de López, en la que innumerables halagos y atenciones recibimos.

Ya por la tarde y tocando la campanada de la una, que es cuando más el sol dora al mar dejamos el baño para dedicarnos al almuerzo, sirviéndosenos en el gran portal de marcado sabor criollo, un espléndido almuerzo, y del que para hacer su elogio, sólo basta decir que era presentado por esa exquisita casa.

Durante el mismo, que estuvo compuesto por filetes de pargo, arroz con pollo, plátanos fritos, cascos de guayaba, café y laguer, no hubo discursos ni brindis, pero sí imperaron las charlas amenas, que encabezaba presidiendo la mesa, el joven Pedro Díaz, una de nuestras figuras destacadas.

Entrada la tarde, emprendimos el regreso, recogiendo todos, un gratísimo recuerdo de tan delicioso día...

Mina Díaz García
Cronista social

Ha fallecido en la villa de Cruces, un estimado ciudadano

Presta excelentes servicios a Cienfuegos, la Casa de Salud de la Colonia Española

En anteriores correspondencias, insertadas en estas mismas columnas, hemos dicho que el sanatorio «Purísima Concepción», puede presentarse como modelo de casa de salud, y exponíamos las razones del porqué. Hoy podemos ratificarlo con una rotunda afirmación. No hay un solo aspecto de este centro benéfico que desmienta esta afirmación que hacemos.

Durante una semana que allí permanecí recluído observé atentamente la atención que se tiene con los enfermos, tanto recluídos como no, en todas las manifestaciones y a todos por igual.

Allí pudimos observar la actuación, digna de los mayores encomios, del señor Emilio Navarro, celoso y activo presidente de la Sección de Beneficencia de la Colonia Española; del señor Juan Cobelo, recto, activo y consecuente administrador del sanatorio, quien está atento al más mínimo detalle, todo en bien de los enfermos y por el prestigio de la institución que con tanto acierto y competencia administra. El resto del personal de la administración secunda con entusiasmo al señor Cobelo.

El cuerpo facultativo nada deja que desear. Todas las cualidades buenas que debe poseer un médico, para ser un excelente profesional las tienen todos los que allí prestan servicios. He podido observar más de cerca la actuación de los Doctores Clemente, Espinosa y Hernández y Depara; y del tratamiento de cada uno he quedado satisfecho. Esto mismo he oído decir a todos los que han sido tratados por ellos, lo mismo que por los demás médicos que integran el cuerpo de doctores del centro benéfico que nos ocupa. Al doctor Rodríguez, director del establecimiento, no lo he tratado; pero lo he visto multiplicarse en el desempeño de su delicado cargo, y he oído la propaganda favorable de los enfermos.

Del cuerpo de enfermeros también afirmamos que se esfuerzan por cumplir fielmente sus deberes, se multiplican para atender lo mejor posible a los enfermos a ellos confiados; cumplen con fidelidad las prescripciones de los médicos, tienen un trato afable para los enfermos, son atentos y celosos. Con gusto citamos aquí a los señores Conde y Camilo González, que, en épocas anteriores, he sido objeto de sus atenciones y cuidados; de las señoras, María Castaño y Elisa Almazán, que con tanto celo, y afabilidad me trataran la semana que allí estuve recluído.

Los sirvientes se esfuerzan por el mejor cumplimiento de sus deberes, en lo que se exceden. Ponemos como ejemplo a los señores Francisco Rodríguez y Rafael Soler, que prestan servicios durante el día, cuyo amable trato y múltiples atenciones los hacen acreedores a las mayores consideraciones. También José, Tomás, Conde y García son dignos de mi mayor estimación, lo mismo que de todos los enfermos a quienes ellos atienden.

Y como complemento a esto que decimos, tenemos aquí al señor Andrés Retes, dignísimo secretario de la delegación en este pueblo, y al doctor José R. Solsona, médico de la institución, cuyas gestiones en bien de los asociados y en defensa y prestigio del sanatorio y Colonia Española en general, los hacen dignos de los mayores encomios.

Obituario

Víctima de penosa y larga dolencia ha dejado de existir en el vecino poblado de Cruces, el distinguido hijo de este pueblo señor Cándido Osés Orama, cuya desaparición ha sido muy sentida, lo mismo en Cruces, donde contaba con múltiples amistades.

Llegue a todos sus familiares nuestra más sentida expresión de condolencia, muy especialmente a Lucas y Rafael, hermanos del desaparecido.

Vicente Aguila

Varios detenidos en Mayarí por la agresión a machetazos a un vecino, vengando viejos agravios familiares

Los autores se personaron en la finca de José Oliva y le atacaron a traición cuando descansaba de las faenas del día. Un poco de historia alrededor de este nuevo suceso

Hace aproximádamente tres años, en el barrio de Guayabo, próximo a esta villa, fué misteriosamente asesinado un comerciante, el señor Parmenio Díaz. Este honrado ciudadano gozaba de gran reputación, por ser persona seria en todos los actos de su vida.

Un hijo de Parmenio, burló a una hija de José Oliva. Este lleva muchos años de vida laboriosa, y es vecino del citado barrio de Guayabo.

Oliva fué procesado por creerlo autor de la muerte de Parmenio. La Audiencia absolvió a Oliva, por no encontrar pruebas suficientes contra él.

El año pasado, Oliva fué gravemente herido por varios disparos de revólver, y de las pruebas practicadas, quedó el hecho en el misterio.

Oliva, se trasladó a Río Frío, para preparar allí una finca y procurar en lo posible atender a su numerosa familia. Hace unos días, sus enemigos, fueron a matarlo, cuando se encontraba descansando de las rudas faenas del trabajo, atacándole con machetes.

José fué trasladado a esta villa, ordenándose por las autoridades su ingreso en el Hospital de la Compañía, en el central «Preston».

El doctor Vinardell, que le prestó asistencia facultativa, certifica: heridas incisas, con pérdida de substancia, e interesando los planos musculares, y los cartílagos de la nariz, con fractura del maxilar superior, heridas incisas en la región palmar izquierda, que interesan los planos musculares, con sección completa que interesa los tendones flexores y extensores de los dedos anular y meñique de la mano, y fractura de los metacarpios correspondientes a dichos dedos, todas de carácter grave.

Conocidos los hechos, las autoridades ordenaron la práctica de las diligencias en averiguación de los sucesos.

Están detenidos: José Gómez, (a) Piti, ciudadano haitiano, Manuel Díaz Cabrera, hijo de Parmenio, y Pedro Medina, todos vecinos del barrio de Guayabo.

Medina fué detenido por el policía Nacional, Jesús Ramírez, auxiliado por el solado Alberto Gómez, siendo conducido al Cuartel del Ejército.

El Vigilante Ramírez, dice que cuado requirió a Medina, para que lo acompañara, intentó huir, viéndose precisado a requerir ayuda de varios que lo acompañaron a presencia de sus superiores.

El haitiano Piti, dice que Pedro Medina le ofreció cincuenta pesos para que matara a José Oliva, que él no quiso, pero que Medina lo obligó a que lo acompañara a Río Frío; que lo acompañó por miedo a que lo matara; que cuando Piti le dijo que no se atrevía a realizar el hecho, le llamó cobarde; que Medin penetró en el rancho en que Medina penetró en el rancho y poco después oyó cuando macheteaba a Oliva.

Medina estuvo complicado en un delito de gangsterismo, pues fué el portador de una carta para el Administrador del Central «Almeida».

José Oliva, sigue grave en el Hospital del central «Preston.

Santiago García.
Corresponsal

Carmina Benguria, una de las más jóvenes y notables recitadoras cubanas, hija de la región prócer, que acaba de ofrecer resonantes triunfos en Camagüey y Santiago de Cuba, en cuyas ciudades ofreció recitales poéticos los días 14 y 17 últimos. Carmina Benguria, muy conocida y admirada en la Habana, donde residió, triunfó asimismo en Nueva York y en el teatro «Nacional» de esta capital, que fueron los primeros pasos de su ya brillante carrera artística.

DE SAN LUIS

«La Bolsa del Trabajo»

Ya está funcionando una Delegación de la Bolsa del Trabajo, en la Casa Consistorial de este pueblo, facilitándoles así esa labor a los obreros que tiene necesidad de proveerse de la tarjeta que les facilite el medio de trabajar en cumplimiento de la legislación vigente.

La Bolsa del Trabajo de este Distrito, está establecida en el pueblo de San Juan y Martínez y los obreros que se encontraron con la dificultad de poder trasladarse a dicha localidad en busca de la tarjeta, pues en casi todos los casos tenían que dar tres o cuatro viajes para poder ser atendidos en aquellas oficinas, dado el mucho trabajo que pesa sobre ella, ocasionándoles gastos y sacrificios a los obreros sin trabajo de este Término, dándose el caso de costarles más la adquisición del precioso documento, que el jornal o jornales ganados.

Sobre este asunto, telegrafiamos en su oportunidad los perjuicios apuntados.

El señor Alcalde Municipal de este Término, Conrado Padrón, Jr., que venía recibiendo constantemente las quejas de los obreros y patronos por las múltiples dificultades que ofrecía el traslado a San Juan y Martínez, para cumplimentar la Ley, hizo las gestiones necesarias para que se estableciera en este Ayuntamiento, una Delegación de la Bolsa, logrando de la Secretaría del Trabajo ese propósito, en beneficio de la clase productora, y ya se están palpando los resultados, por que numerosos obreros están llenando los requisitos de lugar, para proveerse de la tarjeta mencionada.

Hemos visto el propósito del señor Alcalde y empleados que ha puesto a la disposición de la Bolsa, llenando impresos y cooperando a este trabajo, para que no se quede un obrero sin inscribir en la Bolsa.

Está siendo objeto nuestro Alcalde Municipal, de calurosas felicitaciones por esa gestión, que viene a beneficiar a la clase más necesitada.

Ahora bien; no podemos por menos que repetir lo que de público se comenta: Para que la Ley surta sus efectos, es necesario de toda necesidad, que en este pueblo se establezca dicha Bolsa del Trabajo, por que se da el caso que para ir a San Juan y Martínez, un obrero a verificar esa diligencia, cuando sólo ha trabajado tres o cuatro días, el jornal devengado no le alcanza para los gastos que le ocasionan los viajes a dicha localidad.

Cada pueblo debe de tener su Delegación, si se quiere que la Ley se cumpla como es de rigor.

R. MARMOL
Corresponsal

Constituída la Asociación de la Prensa en el poblado de Cruces

El compañero Mario Cobas Reyes fué elegido para la Presidencia de esa entidad

En la noche del lunes 11 de los corrientes, y a iniciativa de los compañeros de la prensa, Barrera Lorenzo y Cobas Reyes, nos reunimos en los salones de la Cámara de Comercio todos los corresponsales y cronistas de la prensa de la capital, así como los miembros de la prensa local, para dejar constituída la Asociación de la prensa de Cruces. Se dió cuenta en dicha reunión del Reglamento hecho por la comisión organizadora, que fué aprobado por el Gobierno de la Provincia y la asamblea acordó por unanimidad aceptarlo, lanzando una declaración de los fines que persigue la asociación, siendo los más básicos luchar por el mejoramiento de Cruces, para lo cual se acordó dirigirse a todas las sociedades locales para que éstas nombren de su seno un delegado que formará el «Comité Local Pro Mejoras para Cruces». También se efectuó la elección del Comité Ejecutivo de la Asociación, resultando electos por unanimidad: presidente, Mario Cobas Reyes; vice: Benigno Argüelles; secretario: Antonio Barrera Lorenzo; vice: Gerardo Rivero; tesorero: Amado Becerra; vice: Antonio García; vocales: Wifredo Torres, Enrique Medialdea y Rafael Crespo, Suplentes Generosa López, J. León y Andrés Vent.

Simpática boda

Para el sábado 16 tenían señalada la fecha de su enlace los distinguidos jóvenes de esta sociedad, señor Luis Ortiz Velaz y Luisita Velaz Herredia, él químico azucarero y persona de prestigio que goza de la mayor consideración en el seno de esta sociedad; ella, profesora de instrucción pública y perteneciente a una distinguida familia. Ha recibido la encantadora novia, riquísimos y finos regalos de sus familiares y amistades. Para ambos mi felicitación más sincera, deseándole sea eterna su luna de miel.

Nota de duelo

Fué una sentida manifestación de duelo el sepelio del señor Don Cándido Osés Orama, efectuado el día 8 de los corrientes; el pueblo de Cruces, en manifestación, acompañó los mortales restos hasta la Necrópolis, no obstante una pertinaz lluvia que estuvo cayendo toda la tarde. Las ofrendas florales fueron tantas que harían su relación interminable, pero se destacaron entre todas, la del Liceo Martí, que llevaba esta inscripción «A nuestro don Cándido», y la de sus hijos, Raúl, Enrique, Cándida, Pura, Teresa y Pitín. Se rindieron al finado guardias de honor hasta media hora antes de salir el cadáver por miembros de todas las sociedades de este pueblo y la oración fúnebre estuvo a cargo del señor Juventino de la Rosa, que en una breve pero sentida oración hizo la apología de don Cándido como padre, como esposo, y como ciudadano.

La visita del Coronel Batista a esta localidad

En el próximo recorrido que hará el Coronel Batista por las Villas y Camagüey, será invitado por el Coronel Gómez Jefe del Distrito, y por el Capitán Caraballo, Jefe del Escuadrón 10 de la Guardia Rural, para que venga a Cruces, a inaugurar el «Hogar Campesino», que está edificado en los históricos terrenos de Maltiempo. A ese efecto se están haciendo preparativos para el recibimiento que será grandioso. Cruces espera no ser desairado por el Coronel Batista, ya que él se propone inaugurar algunos de los «Hogares Campesinos» que se han construído en esta provincia.

J. LEON
Corresponsal

M.E.C.D. 2016

SOCIALES DE CANASI

Una buena obra

Desde hacía tiempo, nuestra Alcalde Municipal, señor Eduardo Diaz Menéndez, venía preparando la nivelación de la calle del Coronel Montero, entre San Matías y la Avenida de la Independencia, que resulta una loma difícil de transitar, pero ante la imposibilidad de conseguir un cilíndro, no se había empezado tan necesaria obra.

Hoy puedo decir, que dicha cuadra quedará en magníficas condicionel, al habérsele rebajado más de diez centímetros en su parte más alta.

Mucho ha sido el personal que con ese motivo ha tenido trabajo, durante varios días, por lo que en algo se ha mejorado la situación de nuestro] obreros, tan precaria desde que se finalizó la zafra.

También se están preparando los postes de concreto, que serán colocados en el parque, y que tanta falta hacen, así como será aumentada la potencia de la luz eléctrica, y la cantidad de bombillos.

Mi felicitación al Alcalde y a los Concejales, que con tanto interés se ocupan de nuestra urbanización.

Homeaje al señor Carlos Era Barceló

A este disinguido amigo, a quien Canasí debe la colocación del busto de don José de la Luz y Caballero, que fué donado por la Logia Martí, número 32, de la Orden de Caballeros de la Luz, y por otras entidades locales, se le prepara como deferencia al notable escultor, para el día 17 de los corrientes, un banquete homenaje, en el «Bristol», de la Habana, acto que seguramente resultará un éxito.

Mi felicitación por anticipado al señor Era Barceló.

De viaje

Con el fin de pasar unos días en unión de sus familiares, han partido para Camagüey los estimados esposos Hernández González, quienes después se dirigirán a Santiago de Cuba. Feliz viaje les deso a los queridos amigol.

La Carretera de Jicabacoa

En el Ayuntamiento de Canasí, se reunieron el día 10, con objeto de constituir un Comité «Pro-Carretera de Jibacoa», los vecinos y autoridades de este Término, bajo la presidencia del Sr. Eduardo Díaz Díaz Méndez, alcalde municipal, y después de un cambio de impresiones entre todos los asistentes, se acordó por unanimidad, quedara constituído el Comité permanente en la siguiente forma:

Presidente: Felipe H. Diaz. 2do., Teniente del E. C.; Vices: Eduardo Diaz Menéndez, y el doctor Mario González Pérez; Secretario, doctor Sabino M. Cartaya; Vice: Julián C. Cantera; Tesorero: Rogelio R. Yera León; Vice: Baustista Otegui Fernández.

Vocales: señores Florentino Rodríguez, Emilio Rodríguez, Evaristo Montalvo, Raimundo Armenteros, Juan Palma Lara, Gayetano Requena Valdés, Félix Alonso Tápanes, Luis Diaz, Luis Hernández, Jesús Montalvo, José M. Calvo Herrera, Fedro Comdon, Federico Barrios, José Mondezoa, Basilio Alvarez, Ciriaco Ruiz, Lorenzo García, Leopoldo Pérez Bernal, Pablo Sánchez, Rafael Pírez, Loreto Fichardo y Prudencio Tapia.

Se acordó también dar cuenta del acto al señor Gobernador Provincial, pidiendo su cooperación así, como al Honorable señor Presidente de la República, al Coronel Fulgencio Batista, al Secretario de Obras Públicas y demás autoridades nacionoles.

Y por último, se rogó a los Capitanes Ceballos y Hernández, así como al Teniente Valdés, Sargento Navarro, todos hijos de este pueblo, que prestaran su valiosa cooperación a esta obra, que será en beneficio del Término.

Juan Palma
Corresponsal

DE CABEZAS

Mi primera nota de hoy llevará como un homenaje de cariño y respeto mi saludo al nuevo Prelado de la Diócesis de esta provincia.

Monseñor Alberto Martín Villaverde, que fué consagrado con toda solemnidad en la Catedral de San Carlos el día 3 del presente mes. A este acto asistió de esta localidad nuestro querido párroco Daniel López Otero, con varios miembros de la «Juventud» y Caballeros Católicos de Cuba.

Nuestra Señora del Carmen

En la fecha del 16 se vió congratulada una gentil amiga de la cronista: la señora Carmela Díaz de Hernández que goza de muchas simpatías en este pueblo y para quien tuvimos en su día cariñosas felicitaciones.

Fué el onomástico también de la señorita Carmela Ortega, una trigueña de grandes simpatías, de mi compañera Carmen Mayo y de mi hermana Carmela López. Para ellas mi felicitación y mi cariño.

Don Juan Tomás Alvarez

Respetable caballero, padre de nuestro atento suscriptor José Alvarez, estuvo de días en fecha no lejana. Para él va en esta nota mi saludo distinguido y mi sincero afecto.

Júbilo de un hogar

Por la llegada de un precioso niño que viene a alegrar al señor Pedro Vázquez, teniente inspector de las Escuelas Cívicas Militares, y de su distinguida esposa Silvia González de Vázquez. Para el nuevo vecinito así como para sus regocijados padres y abuelos van los parabienes de la cronista.

Solemnes funerales

Fueron los celebrados recientemente en nuestro templo, por el eterno descanso del alma de mi inolvidable condiscípula Georgina Calzadilla, que cumplió cuatro años de su muerte, y por el señor Oscar Macías en su primer aniversario. Agradecida permanezco a la invitación que me hicieron sus familiares dedicándoles mi oración para que Dios dé en la gloria a quienes fueron buenos amigos, un lugar escogido.

Cumpleaños

De una preciosa trigueñita que el día 28 del próximo pasado mes llegó a sus trece años de nacida. No es otra que la espiritual Gladys Marrero, flor que empieza a perfumar desde su edad más temprana.

Para ella mi felicitación y mi sincero cariño.

—También lo celebraron llenos de alegría dos vecinitos de la cronista: Lydia y Osvaldo Toraño Pastrana. Colmados fueron en este día los vivarachos amiguitos de dulces y regalos.

Marta Telot

Va para esta distinguida señorita, secretaria del Grupo Santa Teresita en el vecino pueblo de Unión de Reyes mi cumplido saludo.

En notas anteriores equivocadamente saludé con este cargo a la señorita Lolita Ochotorena. Hoy subsano este error, y para las dos muy dignas van mis elogios merecidos.

Ultima nota

Para reseñar el compromiso amoroso que recientemente quedó sancionado. Me refiero a la señorita Domitila Pérez, vecina de Cabezas, y al correcto joven René Perera Pérez, hijo de la localidad. Tan interesante petición fué formulada ante el padre de la novia señor José Pérez, por nuestro querido Dr. Jorge J. Mata y de Cárdenas. Van aquí mis deseos de que muy pronto me hagan anunciar su feliz enlace.

Ramona López Riech
Cronista social

DE GUANAJAY

Sufragio

En sufragio del alma del estimadísimo joven Emilio Navarro y Fernández Trelles, se ha celebrado solemne misa en nuestra iglesia parroquial, a intención de la distinguida señorita Margot Rivero, angustiada prometida del extinto, que vió truncadas sus rosadas ilusiones al fiero golpe del Hado fatal.

Reiteramos nuestros votos porque el alma nobilísima de Emilito haya sido acogida en el regazo eterno del Altísimo y por la resignación cristiana de todos sus deudos.

El Licenciado Solís

Tras largos padecimientos ha dejado de existir el señor Hipólito Suárez Solís, Licenciado en Farmacia y persona estimadísima en nuestra sociedad.

Fué el extinto, concejal de nuestro Ayuntamiento, presidente de la Junta de Educación y profesor de Física y Química del que fué reputado plantel de primera y segunda enseñanza «Luz Caballero», que dirigió el señor Pedro Freixas Pedrola, en esta villa, durante muchos años y que tuvo que ser clausurado en la época machadista por motivos económicos.

Ha dejado, pues, el distinguido y buen amigo nuestro fallecido, esta la generosa de recuerdos y amigos numerosos entre el magisterio local y la juventud, alguna ya profesional, que perteneció a su alumnado, y que seguramente lo recuerda con cariño.

Descanse en paz el noble profesional y sea para su viuda la señora Rosa Meca de Suárez Solís y su hija Graciela, nuestro voto por su resignación.

Pérez Arocha

También ha dejado de existir entre nosotros, el señor Manuel Pérez Arocha, emparentado con numerosa familia local y hermano del Subcontador de Hacienda señor José Pérez Arocha, amigo nuestro.

Ciego el infeliz Manolo y con el alma llena de pesadumbres; Dios, piadosamente, lo ha llevado a su seno para dar término a todos sus dolores.

El premie sus virtudes.

NOEP

MISA EN SANTIAGO DE CUBA EN SUFRAGIO DE LAS ALMAS DE LOS NACIONALISTAS MUERTOS EN ESPAÑA

(COLUMNA CUATRO)

EN LAS MARTINAS ABRIO LA "CUBAN LAND" UNA ESCOGIDA DE TABACO EN LA QUE TIENEN TRABAJO QUINIENTOS OBREROS

(COLUMNA UNO)

ESTUVO DE PESQUERIA EL EMBAJADOR DE LOS E. UNIDOS EN LA COSTA DE I. DE SAGUA

Está gravísimo un hombre que fué atacado por un joven que trató de abrazar a una conductora de ómnibus. Nueva delegación de la Cámara Mercantil de Farmacia en S. Clara

PINAR DEL RIO

ABRIO LA ESCOGIDA DE TABACO LA CUBAN LAND

LAS MARTINAS, julio 18. DIARIO Habana. Empleando unos quinientos obreros, abrió hoy la escogida de la Compañía «Cuban Land». Adquirirá unas de doscientos cincuenta mil matules con un aproximado de cuatro mil quinientos tercios. Están encargados del taller José Carrió y Jesús Fernández. —Prieto. Corresponsal.

SE PRIVO DE LA VIDA

SAN DIEGO DE LOS BAÑOS, julio 18. DIARIO. Habana. En la finca «Cagueyes», ingirió gran cantidad de polvos verdes, privándose de la vida la joven Prudencia Pérez Acosta, de 18 años, desconociéndose los motivos de su determinación. Las autoridades conocieron del caso. —Fonseca, corresponsal.

LESIONADO GRAVE

ARTEMISA, julio 18. DIARIO. Habana. Alejandro Febles, natural de Cabañas, de 25 años, sufrió graves lesiones al ser arrollado en la carretera Central, frente a la finca Cayado entre Artemisa y Guanajay, por el auto 12966, que guiaba René Valle Leal. El lesionado fué asistido por el doctor Manuel Martí, quien ordenó su traslado al hospital General Calixto García. El chaufer prestó fianza de cien pesos para gozar de libertad.—Corresponsal.

AUN NO HAN COBRADO LOS JUBILADOS CIVILES

CONSOLACION DEL SUR, julio 18. DIARIO. Habana. A pesar de las gestiones del Presidente de la Federación, aún no han cobrado sus haberes correspondientes al pasado mes de julio, los jubilados civiles de este término. —Corresponsal.

LA HABANA

EL AUTO DEL GRAL. HERRERA ARROLLO A UN HOMBRE AYER

ARTEMISA, julio 18. DIARIO. Habana.—El automóvil del general Alberto Herrera, manejado por Cecilio Iglesias Cantor, arrolló hoy al anciano Juan Llerena Amador, de 75 años de edad, que sufrió lesiones graves y fué asistido en el Centro de Socorro. El driver fué puesto en libertad bajo fianza. El accidente ocurrió en el momento en que Llerena atravesaba la carretera central por la esquina de la calle Yara y huía de un ómnibus que llevaba dirección contraria al automóvil.

Eloy Cruz,
Corresponsal.

MATANZAS

UNA MESTIZA MUERTA DE 9 PUÑALADAS, EL MATADOR SE DIO UN TIRO, FALLECIENDO

CARDENAS, julio 18. DIARIO. Habana.—En una habitación de la Tercera Avenida, entre las calles Princesa y Aranguren, fué muerta esta tarde a las seis, de nueve puñaladas, la mestiza Natalia Fernández, de cuarenta años y natural de Unión de Reyes. El matador es Norberto Cossio Zulueta, natural de esta ciudad, con cincuenta años de edad. Luego de dar muerte a Natalia, se dió un tiro con revólver Colt, calibre 38, falleciendo en la mesa de operaciones. Se cree que los celos fueron el móvil del sangriento suceso.

González Bacallao,
Corresponsal.

SANTA CLARA

INSPECCIONO LAS OBRAS DE LA ESCUELA VOCACIONAL DE STA. CLARA EL CORONEL BATISTA

SANTA CLARA, julio 18. DIARIO. Habana. El coronel Batista y sus acompañantes, abandonaron esta ciudad después del almuerzo que les fué ofrecido en la Escuela Vocacional, con la asistencia del teniente coronel Gómez Gómez, de los Secretarios de Educación, Obras Públicas, Justicia y del Trabajo, del Jefe del Distrito de O. P. Provincial y de la alta oficialidad que le acompaña en su recorrido, así como del Presidente de la Audiencia y de otras personalidades.

El coronel Batista ha elogiado calurosamente las obras de la Escuela Vocacional, después de inspeccionarlas. Para el almuerzo se preparó un menú criollo: ajiaco, fufú de plátano, congrí, carne de puerto frita, tayuyos y queso blanco del país, con raspadura, café y tabaco.

Posteriormente el coronel Batista, con el jefe militar del distrito y el Secretario del Trabajo, visitó los terrenos que fueron donados por el señor Hidalgo Gato, para la construcción del Hospital de Maternidad Obrera, situados en el límite de la carretera Central a la entrada de esta ciudad.

La señora Elisa Godínez de Batista almorzó en la residencia del teniente coronel Gómez, invitada por éste. Los esposos Godínez-Batista visitarán esta tarde la playa de Varadero, para buscar a sus hijos que veranean allí.

El Jefe del Ejército muéstrase complacido de su recorrido por las provincias de Santa Clara y Camagüey.—Sarabia Corresponsal.

CONSTITUIDA LA DELEGACION DE LA CAMARA MERCANTIL DE FARMACIA

SANTA CLARA, julio 18. DIARIO. Habana. Con asistencia de las Delegaciones de la Habana y Matanzas, en el local de la Asociación Nacional de Viajantes de Farmacia, se constituyó la Delegación de la Cámara Mercantil de Farmacia de la provincia villareña. En el distrito de Sta. Clara es Presidente el doctor Rafael Romero Pérez; secretario, doctor Manuel O-Farrill; tesorero, doctor Eudalio Rodríguez; contador; doctor Joaquín Silva; de Sancti Spiritus: doctor Mauricio López, de Cienfuegos.

El Ejecutivo ha quedado en sesión permanente, para organizar los demás Distritos. Tomáronse varios acuerdos de importancia para la clase farmacéutica.

Después se ofreció a los delegados visitantes un almuerzo en el hotel Santa Clara, usando de la palabra los doctores Arturo Castro y Urídico Hernández que presidió el acto, Romero Pérez, Arturo Capote y Mouricio López, quienes con gran entusiasmo, ofrecieron seguir laborando por la organización y su fin primordial; la defensa de la clase farmacéutica.

También se acordó cursar telegramas al señor Presidente de la República, a los Secretarios de Despacho y demás autoridades que han intervenido en el Decreto promulgando el precio de las medicinas, felicitándoles.—Armando Machado, Corresponsal.

SE SUICIDO DISPARANDOSE UN TIRO

SANTA CLARA, julio 19. DIARIO. Habana. Se ha verificado el entierro del señor Alejandro Pairol Barrera, que se privó de la vida ayer disparándose un tiro, ignorándose los motivos. Desempeñaba el finado el cargo de Pagador y Sub-Administrador del Central Pastora, ubicado en San Juan de las Yeras, donde ocurrió el hecho. La sociedad villaclareña lamenta la muerte del señor Pairol, que gozaba en la misma de múltiples simpatías. —corresponsal.

EL CORONEL BATISTA EN SANCTI SPIRITUS

SANCTI SPIRITUS, julio 18. DIARIO. Habana. Invitado por los ingenieros José Antonio y Alberto Mendigutía Silvera, llegó en la mañana de hoy el coronel Batista en unión del teniente coronel Gómez Gómez, de los Secretarios Ruiz Williams y Sirgo, del doctor Domingo Ramos, para visitar las grandes obras de construcción de la fábrica de leche por la Compañía Nacional de Alimentos, en la carretera al Jíbaro, cerca del puente Zaza, siendo recibidos por el director Alberto Almasqué y las autoridades civiles y militares. El señor Mendigutía y los ingenieros constructores obsequiaron a los visitantes con un ponche de honor. —Serra Carbonell, Corresponsal.

EL EMBAJADOR DE LOS ESTADOS UNIDOS DE PESQUERIA

SAGUA LA GRANDE, julio 18. DIARIO. Habana. Ayer llegó de incógnito a ésta el Embajador de los Estados Unidos de América, con varios amigos, que han venido en una excursión de pesquería. Por la noche regresaron a esa capital. Fué cumplimentado el Embajador por las autoridades. —Isoba, corresponsal.

UNA MULTA A HUMILDES VENDEDORES

CAIBARIEN, julio 18. DIARIO. Habana. Penosa impresión ha causado la multa impuesta a catorce humildes vendedores de boletos de Beneficencia, acusados por el jefe de la Policía, de estacionarse en un lugar céntrico, para venderlos. Estos alegaron que lo hacían porque en los barrios, debido a difícil situación económica, les resultaba imposible colocarlos.—Corresponsal.

CAMAGUEY

CAMAGUEY, julio 18. DIARIO. Habana.—Sigue mejorando de la caída que sufrió, el teniente Coll, que se fracturó el dedo pulgar del pie izquierdo al caerse del caballo que montaba.

—El turco Alberto Roffi Maya fué arrollado por el automóvil de esa capital que manejaba Joaquín Fernández. Roffi se encuentra en grave estado y de él se hizo cargo el jefe de Sanidad, doctor Mariano Casas.

—Se han recibido cartas de soldados españoles que pelean en las filas del Ejército nacionalista español solicitando madrinas de guerra camagüeyanas.

Los soldados se nombran Julio R. Alvarez, Abel Galindo y Manuel Seara Cobos. Pueden dirigirse las cartas al comandante de artillería del cuerpo del Ejército de Aragón, estafeta de campaña No. 33.

—Víctor Varona, acusados de abusos deshonestos, prestó fianza de $1,000 para gozar de libertad provisional.

—Esta mañana salió rumbo a Santa Clara, para seguir a esa capital, el coronel Batista. Cerca de Ciego de Avila dos soldados de la escolta sufrieron un accidente. Como consecuencia del mismo resultaron lesionados Felipe Montero y Antonio López; que viajaban con el objeto de esperar al Jefe del Ejército.

Hernández,

ORIENTE

A LA MEMORIA DE LOS NACIONALISTAS QUE DIERON SU VIDA POR LA PATRIA

S. DE CUBA, julio 18. DIARIO. Habana. Efectuóse en la iglesia catedral, una solemne misa cantada, ofrecida por los Falangistas de esta ciudad en sufragio de las almas de los nacionalistas caídos, que ofrendaron sus vidas a la Patria. Concurrió un enorme gentío, así como las autoridades, reinando el moyor orden. Ofició en el sagrado acto el Ilmo Arzobispo señor Zubizarreta.

LA MANIFESTACION DEL GREMIO DE TRANSPORTE

Con el mayor orden celebróse la manifestación del Gremio de Transporte, compuesta de automóviles, camiones y Omnibus que utilizan las carreteras de esta provincia, asistiendo más de mil vehículos, portando todos carteles contra la ley del Peaje haciendo entrega a las autoridades civiles militares de una exposición solicitando la derogación de varios artículos de la ley, haciendo uso de la palabra el obrero José Leyva, presidente del Gremio, contestándole el Alcalde.

Asistieron vehículos de toda la provincia. La manifestación se disolvió sin que ocurriese el menor incidente. —García, corresponsal.

UN MENOR ARROLLADO Y MUERTO EN GUANTANAMO

GUANTANAMO, julio 18. DIARIO. Habana.—El automóvil de alquiler conducido por Saturnino Rodríguez, arrolló en una calle de esta ciudad al menor de siete años Alejo Colás, de la raza negra, al atravesar imprudentemente la calle.

Fué conducido al hospital, donde falleció por haberse fracturado el cráneo. El chofer está detenido a la disposición del juez.

—Está siendo muy aplaudida la actitud del jefe local de Sanidad, doctor Rodiz, que persigue las adulteraciones de la leche.

—El Alcalde dispuso que fueran conducidos a Mazorra dos dementes que hace tiempo se hallaban recluídos en este hospital.

ASISTIDO EN EMERGENCIAS

SANTIAGO DE CUBA, julio 18. DIARIO, Habana. Ibrahín Sánchez, de 30 años, fué asistido en el Hospital de Emergencias, apreciándosele una herida en la región occipital, con la probable fractura del cráneo y gran hemorragia, la que le ocasionó Julio Borrero, de 27 años, vendedor de periódicos, quien profiriendo palabras obscenas trató de abrazar a la conductora de un ómnibus Ernestina Ferrer Navarro, siendo requerido por Ibrahín, García, corresponsal.

LA PATRULLA POLICIACA

TITINA LA MECANOGRAFA

EL PATO PASCUAL

EL PROFESOR NIMBUS

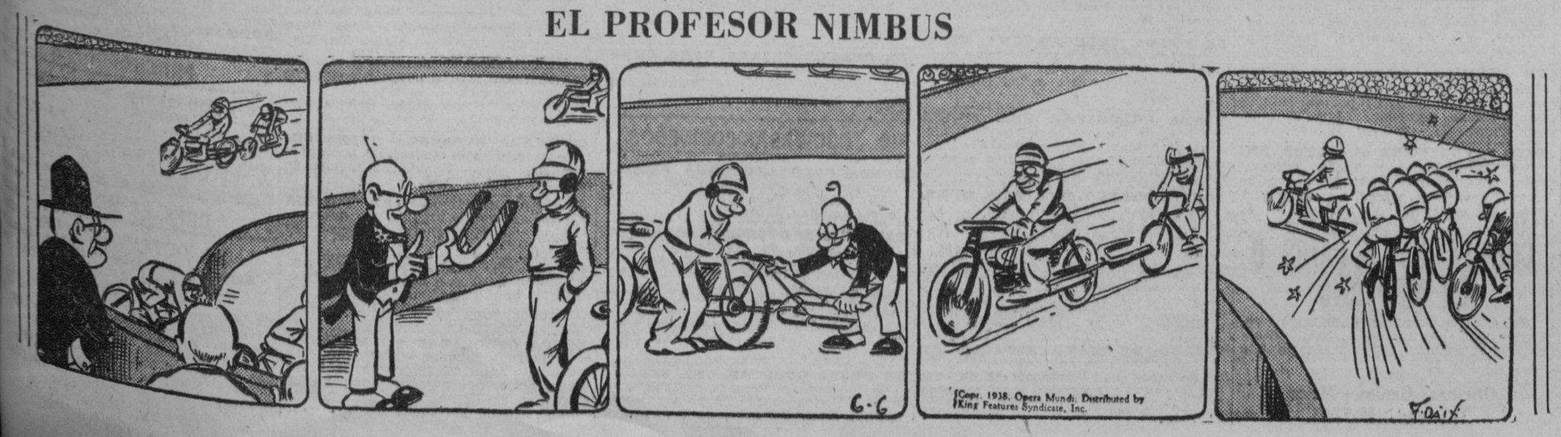

Anuncios Clasificados de Ultima Hora

Más ANUNCIOS CLASIFICADOS de ULTIMA HORA en la página VEINTE

Profesionales

1 ABOGADOS Y NOTARIOS

DIVORCIOS

En 14 días Divorcios Cubanos y extranjeros en toda la República. Plazos cómodos. Matrimonios en su domicilio. Ciudadanías De 9 a.m. a 6 p.m. Concordia 40, altos, Dr. Angel Fernández.

3 DRES. EN MEDICINA

Dr. Fide! Núñez Carrión

Especialista en enfermedades de la primera infancia. **Ex asistente** del profesor A. B. Marfan, durante 4 años en París. Consultas de 9 a, 11 a.m. Exclusivamente niños menores de dos años. Calle I Nro. 201 esquina a 11. Vedado. Teléfono F-3737

COMPRAS

9 CASAS

COMPRO CASITA DE MAMPOSTEría y techo monolítico, con dos habitaciones en el Vedado o sus alrededores. Informes al F-3978 (Trato directo sin Corredores).

17 MUEBLES Y PRENDAS

M-7084: COMPRO MUEBLES, MAquinas coser y escribir, objetos de arte, lámparas, pianos, porcelanas, libros, cuadros, alfombras, maletas, antigüedades, neveras y ropa. Acudo en seguida. Telf. M-7084.

U-6970, COMPRO MUEBLES, OBJEtos arte, máquinas coser, escribir, burós, piano, vajillas, alfombras, libros, cuadros, plata, antigüedades, baúles, maletas; compro todo, pago alto precio. U-6970.

U-1510, PARTICULAR DESEA COMprar rápido cuarto tres cuerpos, comedor Renacimiento, sala, coser Singer, ropas, neveras, radios, escritorios, máquinas de escribir y artículos de arte. Oportunidad que se le presenta. Operación rápida. U-1510.

Arrendamientos

A-1 FINCAS RUSTICAS-URBANAS

SE SOLICITA UNA FINCA EN arrendamiento para ganado de 40 a 60 caballerías, en cualquier lugar de la República que tenga buena comunicación, dirigirse por escrito a A. Suero, Manrique y Malecón Departamento 24. Habana.

VENTAS

48 CASAS

$3,300 CASA Y TERRENO

Portal, sala, 3 cuartos, baño intercalado, comedor fondo, monolítico. Se la fabrico, calle Reyes y Luz, frente casa que estoy fabricando. También Concepción. Contratista: Romero Jordán, Obispo 65, departamento 9: A-9401.

OPORTUNIDAD: POR NECESITAR el dinero para un negocio, vendo moderna casa mampostería, compuesta de portal: sala, comedor, dos habitaciones, baño intercalado, cocina y garage, con mil seiscientos metros terreno, lleno de árboles frutales y cercado con tapia mampostería. Tiene agua propia y luz eléctrica. Precio único: 2,500 pesos. Sol 21. Arroyo Arenas. Informan allí, de 1 a 5.

VENTAS

48 CASAS

OSCAR DIAZ RAMOS

Compro y vendo: fincas rústicas y urbanas. Solares en todos los repartos. Dinero para hipotecas en todas cantidades. Banco Canadá 322: A-8875, Díaz Ramos.

Vedado Casa cerca Paseo, jardín, portal, sala, comedor y 3 cuartos, en $4,000; calle 17, pegada a Paseo, 2 plantas: $15,000; Baños, casa planta baja, 700 metros, muy barata; Once pegado a Baños, gran chalet, 1,300 metros, muy barato; otra, calle Tercera, solar completo: $10,000.

Cerro: Calzada, gran planta baja, cantería, superficie de 1,000, propia para cine, industria, taller, depósito o vivienda, de esquina jardín, portal, dall, vestíbulo, sala, comedor; altos: 7 habitaciones, 3 baños, garage para 2 máquinas.

Habana: Casa 3 plantas, en Galiano: $16,000 y muchas más.

Víbora Vendemos solares en el reparto La Floresta, al contado y a plazos, quedan pocos en Avenida de Acosta casa en San Mariano, planta baja de esquina, barata, O_Farrill, chalet de lujo en la loma, muy barato; O_Farrill entre D_Strampes y Figueroa planta baja, en $3,000.

Alturas de Almendares dos chalets, una planta baja; otra, altos y bajos.

Además, muchas fincas rústicas, con frente a carretera. Banco Canadá 322: A-8875. Díaz Ramos.

VIBORA: VENDESE CASA MODERna, próxima a la Calzada: portal, sala, dos habitaciones, baño, comedor al fondo, patio: $2,700. Martín, Aguiar 66, bajos: M-9624.

BENJAMIN GARCIA CORREDOR, M-4461

Vendo una casa $2.500 Santos Suárez, 3 cuartos, nueva. Tengo otra $1.800; tengo una esquina, nueva, $6.000 tengo los mejores negocios en propiedades. Véame, no pierda tiempo. Informan Galiano 125 Telf. M-4461

PLAYA SANTA FE, POR EMBARcar vendo chalet madera 2 plantas arenal, frente mar 2 habitaciones altas, 2 terrazas, garage, comedor servicios, patio. Informes Rodríguez 28.

GABRIEL PRATS CO. ARQUITECTO Constructor A $20 metro fabricación moderna. Por poco dinero le fabrico o reedifico su casa. Fabrico casas desde $1.500 8a Nro. 305 Lawton teléfono X-2516

SE VENDE MAGNIFICA RESIDENcia Vedado calle E 456 entre 19 y 21 construcción moderna estilo chalet, grandes comodidades, siete habitaciones, dos plantas patio, garages árboles. Informan en la misma.

ESQUINA PEGADO MONTE RENTA $25, $2.700. Buen Reparto 12x45 sala, 3 habitaciones madera $600, Suárez sala, saleta 7 cuartos, renta 50 pesos. $4.000. Rodríguez Monte 77. M-7577

VENDO, REPARTO LA SIERRA, CAlle 6 entre 9 y 11, moderno chalet con jardín, portal, sala, comedor, biblioteca, pantry, cocina, cuarto y servicio de criados, garage, traspatio con frutales. En los altos: tres amplias habitaciones, recibidor, baño de color, terrazas al frente y fondo. Toda de citarón y techos monolíticos. Maderas de caoba y cedro. Informes en la misma. Telf. FO--1023.

SE VENDE CASA DE MAMPOSTEría en la calle Primera entre Séptima y Octava (Miramar), con 500 metros de terreno, con jardín, portal, sala, saleta, cuatro cuartos, dos cuartos de baño, patio y traspatio y entrada para automóvil, en $2,600.00. Informan en la Ruta 58 de Omnibus Aliados, señor Jaime Gomila. Ceiba, Marianao. No se admiten corredores.

VERDADERA GANGA: MODERno edificio 3 plantas, compuesto de 6 casas, cada una: 3 cuartos, baño intercalado, comedor, etc., rentan barato $180.00 mensuales. Precio: $20,000. Marrero: M-7774.

SE VENDEN DOS CASITAS DE mampostería de portal, sala, comedor, dos habitaciones, patio, traspatio y demás servicios. Se dan baratas y con facilidades de pago. Reales 10 y 10 y medio, Luyanó. Informan: Neptuno No. 144. «Le Grand París».

HERMOSA RESIDENCIA

Vendo o cambio por solares o casas, Habana o repartos, o créditos dipotecarios. La residencia no está en La Habana. Informes: San José y Belascoaín, café. Alvarez.

VENDO UNA CASA CALLE BEUzón. Portal, sala, saleta, tres habitaciones, baño intercalado, cocina, entrada independiente. Mide 7 por 26. Precio: $3,000. Informes: teléfono U-5258.

D. T. SILVA: FO-2149

CASAS A PLAZOS

$999.00 ENTRADA, $900.00 A PLAZOS

Magnífica construcción: portal, sala, comedor, 3 habitaciones, baño, cocina, patio, media cuadra Ruta 9. Los plazos a $15.00 mensuales. Renta: 22 pesos. La llave, D. T. Silva: FO-2149.

$1,650 ENTRADA, $850.00 A PLAZOS

Linda casa de portal, sala, comedor al fondo, 2 habitaciones, baño intercalado, bonito patio con lavadero. Renta: $25.00. Ruta 28 y tranvías Playa a la puerta. Sr. Silva: FO_2149.

CASA EN $2,800

Magnífica: Citarón y placa monolítica, 2 habitaciones 4 por 4, sala, comedor al fondo, baño y cocina. Renta $25.00. Ruta 28 y tranvías Playa a la puerta. Sr. Silva: FO-2149.

Para más informes: OFICINA: AVENIDA SEPTIMA NUM. 88, ENTRE 5 Y 6, BUENAVISTA

49 SOLARES

OPORTUNIDAD: VENDO PARCELA, 25 por 20 varas, o la mitad (250). Alturas Almendares, 11 entre 14 y 16, próximo Crucero tranvías Marianao-Playa y Stadium Tropical. Informes: A-9115.

50 FINCAS RUSTICAS

VENDO CARRETERA CAIMITO UNA caballería magnífica vivienda amueblada arboleda frutales, platanal, siembras, reses, caballos cerdos, aves, pozo, turbina $8.000 facilidades. Juan Miguel Fernández, Vereda Nueva.

MATANZAS 36 CABALLERIAS PALmar, de ganado y cerdos frutos menores $10.000. Marianao frente río Almendares 100,000 metros $07 cts. metro. Marcial Rodríguez Monte 77, M_7577

SE VENDE FINCA DE TRES CABAllerías a 15 kilómetros de la Habana, casa de mampostería, dos cuartos para empleados, de mampostería. Agua magnífica, dos pozos, 750 metros de frente a la carretera. Tierra laborable. Trato directo. Telf. 1-5341.

VENTAS

51 ESTABLECIMIENTOS

SE VENDE VIDRIERA CON CONtrato, poco alquiler, por caso enfermedad, venta billetes y quincalla. Punto mucho tránsito, muy barata. Informes: Benito, Monte e Indio, café.

VENDO GRAN CINE 1.000 LUNETAS 8.500; otro 5.500 Hotel 160 habitaciones, 19,000, otro 6.500, 56 habitaciones, 1.500; casa Huéspedes 750; otra 2.500; Cafés lecherías desde 400 a 3.500; cafés barras desde 1.200 a 15.000; bodegas desde 5,000 a 8,000. Panaderías desde 2,500 a 12,000. Línea ómnibus 6.500: Solicito socios para establecimientos. Prado y Dragones. Café, M_4739. Yáñez.

POR NO PODERLA ATENDER SU dueño, vende la fonda de Quinta y 18, reparto Almendares. Informan en la misma.

VENDO VIDRIERA: $500.00, CUAtro años contrato y $14.00 alquiler, deja $100 al mes; una bodega seis años contrato, tiene $3,000 existencia y la doy en $2,000 a plazos. Véalas: Arrojo, Belascoaín 50 y Zanja.

SE VENDE UNA CARBONERIA POR enfermedad de su dueño. Informes: Zequeira Nro. 46, Cerro. Teléfono: M-3768

VENDO GABINETE DENTAL COMpletamente nuevo. Tridente, Sillón, mueble, esterilizadora, escritorio, juego recibidor. Sumamente barato. Véase de 4 a 7 p.m. Sol 91 entre Aguacate y Villegas.

VENDO LECHERIA CON $250, BOdega con $500, en 850, fuente soda y toda clase establecimientos. Belascoaín y Reina, café Independencia. Noceda.

VENDO CASA HUESPEDES SEMI, hotel 42 habitaciones en $3.000; Café y fonda en Calzada $1.500; Bodega cantinera céntrica $1.200; un negocio refrescos y cigarros $550; una casa comidas con habitaciones $350 una bodeguita criolla en $150. Informes: Teniente Rey y Villegas Vidriera café Alfredo.

SE VENDE O SE ARRIENDA FONda punto muy comercial. Veinte abonados. Venta: $25. Infanta 1,563. Martínez.

VENDO LECHERIA: $600.00, CON facilidades de pago, hace $15.00 de venta, pocos gastos, punto muy comercial. Informes: Fernández, San Lázaro 131, esquina a San Nicolás, bodega.

LECHERIA, ZONA OBISPO: $1,700
BAR, ZONA MONSERRATE: $2,500
CAFE PARQUE CENTRAL: $5,000
BODEGA-BARRA, MUELLES: $7,000

Negocios a toda prueba, libres deudas, patentes pagadas. Se dan o se admiten valores en parte de pago. Informes: San José y Belascoaín, café. Alvarez.

VENDO CAFE PUNTO CENTRICO, cinco años contrato, $12.00 alquiler. Magnífico negocio para dos que quieran trabajar. Precio: $750.00 Informa: señor Rodríguez, Monserrate 87, vidriera tabaces.

GRAN NEGOCIO

En 1,500 pesos, vendo gran carnicería, cerca de Prado, muy amplia y con facilidad para administrar a fondas y hoteles. Informes: José A. Ramos, Malecón 28, altos.

53 AUTOMOVILES - ACCESORIOS

BUICK DEL 30, 5 PASAJEROS, EN muy buen estado, se da muy barato por tener otro carro. Véase garaga Patria, Zanja 76: U_6685

UN DODGE BROTHERS EN BUEN estado 4 puertas, se vende, doy facilidades de pago. Aguila 3 a todas horas.

SE VENDE CRASSIS NUEVO COMpleto, caseta motor buda petróleo 86 H.P. frenos de vacío. Precio: 2,695 pesos. O_Reilly 52 esquina a Habana.

GANGA: SE VENDE FORD DEL 32, de cuatro puertas, con radio de doble bocina, en San Lázaro 388-A., tercer piso, departamento 17, de 3 a 10 de la mañana.

DOS GANGAS VERDAD: A CIEN pesos cada una, vendemos un Pontiac 1929, cuatro puertas, seis ruedas, acabado de pintar y con maderas nuevas, mecánica buena. Y un Buick 1929, cuatro puertas, gomas bastante buenas y bueno de mecánica. Los vendemos a plazos cómodos también. Carros magníficos para la temporada de playa. Véalos en la casa de los carros usados baratos. J. Ulloa y Compañía, Prado 5.

CHEVROLET 1934, CUATRO PUERtas, Sedán, propio para alquiler, acabado de pintar, esterillas nuevas, mecánicamente bueno, así como gomas, etc. Precio asombrosamente bajo con facilidades.

LE CONVIENE ESTA OPORTUNIdad excepcional: Packard 120 de 1937, Touring Sedán, de 5 asientos, cuatro puertas, pintura azul perla, muy llamativa, esterillas nuevas, parrilla, gomas nuevas y mecánicamente perfecto. Precio atractivo al contado o a plazos. J. Ulloa y Compañía, Prado 5.

DODGE 1937, SEIS CILINDROS, coupé, dos y cuatro asientos, propio para comisionistas o vendedores, completamente nuevo de todo, con radio. Precio muy atractivo. Damos plazos cómodos. Véalo en la casa de los carros usados baratos, J. Ulloa y Compañía, Prado 5.

SE VENDE WILLYS 36 CUATRO puertas, perfectas condiciones mecánicas y gomas nuevas. Se toma Willys 34 en parte pago. Para verlo de 2 a 5 Calzada 57 (garage), entre «M» y «N», Vedado.

PISICORRE (TIPO GUAGUA) CHEvrolet 1936. Pintura, vestidura, todo nuevo. Urge venta. Plazos cómodos. Señor Valdespí, Manrique 230. Telf. M-7855.

GANGA: $150 CHEVROLET DEL 30. Vestidura de cuero, baúl, pintura nueva; Buick 28 siete pasajeros en buen estado, $100. Genios No. 4 esquina a Morro. Garage Bruno.

URGENTE VENTA DE STUDEBAker 35 seis cilindros completamente nuevo: radio, vestidura cuero. A plazos o al contado. Informan Montes No. 5, departamento 39, Mariñas.

POR NECESIDAD SACRIFICO FORD 36 Panel de reparto, 15,000 kilómetros caminados, completamente nuevo, propio para tintorería, lechería o cigarros. Tiene chapa nueva. También Baby Dodge 31, seis ruedas, flamante de todo, siempre particular, $225. 17 y Baños, garage, Vedado.

54 MAQUINARIAS

VENDO MAQUINA DE IMPRIMIR marca Gordon Nro. 3 en buenas condiciones y muy barata. Verla 13 No. 1059 entre 12 y 14 Vedado.

VENDO POR RETIRARME DEL NEgocio, Fresadora Universal, Torno, Taladro, Prensa de mano, Segueta eléctrica, Recortador, aparato Soldadura eléctrica, Horno de templar, Compresor y Pistola de pintar, Hornos de secar pintura, Tambor de pulir piezas de metal, Sizallas de pie y de mano, Cuchilla circular para metal, Máquinas de limar para Troqueles, Rebajadora de superficie de cinta de esmeril, Bancos, Tornillos, etc. Teléfono M-3402

PLANTA ELECTRICA DIESEL 3 Kw. 110 volt, Pizarra motores de petróleo hasta 10 H.P. muy baratos, O_Reilly 52 esquina Habana.

VENTAS

56 MUEBLES Y PRENDAS

ESPLENDIDA OPORTUNIDAD: LUjoso juego de cuarto, de caoba, tres cuerpo, muy pocos meses use, compuesto ocho piezas: $115.00. Véalo, Aguila 64, altos, entre Virtudes y Concordia.

FAMILIA PARTICULAR VENDE lujoso cuarto 3 cuerpos último modelo $30, otro con chifforrober y butacón $95; sala, $35; comedor renacimiento $65; valen doble. Escobar 63, San Lázaro y Lagunas.

URGENTEMENTE VENDO JUEGO cuarto $45.00 $60, con chifforrober tres cuerpos $155.00, comedor Renacimiento $65.00. Bargueño $90.00. Máquina escribir Royal portátil $30.00. Sitios 111 Campanario y Lealtad.

FAMILIA PARTICULAR VENDE REgio comedor renacimiento, cueros repujados, lujoso cuarto 3 cuerpos, caoba butacón tiradores finísimos, $125. Living room recibidor 33 pesos. Lámpara madera $25. Nevera pomo. Salud 54 Escobar y Lealtad.

FAMILIA VENDE LUJOSO CUARTO caoba completo finísimo elegantes tiradores $125. Comedor completo renacimiento $90, Living room finísimo recibidor renacimiento $35, todo como nuevo departamento 3. Prado 47.

VENDO FRIGIDAIRE GENERAL Electric casi nuevo; juego de sala $11, cuarto $3, comedor, recibidor tipo $20, muebles sueltos. San Rafael 62-A, bajos, taller, casi esquina a Campanario.

COMO PARTICULAR, VENDO MIS muebles, cuarto 3 cuerpos lujo, 4 meses de uso, butacón y chifforrober. Cedo propiedad, de $325 por $135. Comedor, sala, nevera, radio, librero, máquina de coser y de escribir. Belascoaín No. 458, bajos, al lado de la Escuela de Medicina.

FLUSES A $1.00

Liquido grandes existencias procedentes de subastas. Pantalones, zapatos, cortes de vestido, capas de agua, radios, maletas. Véalos: Monserrate número 39 y parque de Zayas: A-8054.

MUEBLES A PLAZOS

Cuartos
Comedores
Salas

Reparamos, tapizamos. Cambiamos sus muebles de uso. Mueblería

"AMERICA"

San Rafael 57, entre Manrique y Campanario. Telf. A-6048.

¡¡OPORTUNIDAD!! ESPECIALIDAD EN ESTILO INGLES

¡NO PAGUE LUJO!

VISITE LA MUEBLERIA Y TAPICERIA «GARCIA ESPINOSA» EN SAN RAFAEL Y SOLEDAD

Elegantes y cómodos living-rooms, muy cómodos; juegos de sala, comedor y cuarto de tres cuerpos, con originales modelos de coquetas. Acuda hoy mismo y ahorrará dinero. No cobramos lujo, porque somos obreros, directores y propietarios. Nota: La entrega de muebles al interior, con un veinte por ciento más barato. Nuestro teteléfono: U-1424. English spoken.

JUEGO CUARTO MODERNO: $18.00, lunas y bastidor nuevos; el de tres cuerpos, menos de $32.00; radio mueble: $10.00, por pronto embarque. Sitios número 40, entre San Nicolás y Rayo.

57 UTILES DE OFICINA

TALLERES L. C. SMITH CORONA

LUIS FERNANDEZ

Servicio certificado para reconstrucción de toda clase de máquinas de oficina, relojes marcadores de tiempo, cajas registradoras, etc.

Renovación de toda clase de equipos de oficina.

Iguales. Cambios. Accesorios

Garantizamos los encargos del interior. Servicio mensual por módica cuota.

COMPOSTELA NUM. 56

(entre Obrapía y Lamparilla)
Teléfonos A_7743 y M-2282

59 RADIOS

SILVERSTONE COLONIAL

Venta especial del maravilloso radio «Colonial», el de más alcance y la voz más clara. De los famosos refrigeradores «Apex», los más eficientes y económicos. Y de los muebles clásicos y novísimos estilos, con grandes rebajas de precios y ventajosas facilidades de pago.

LA CASA RUISANCHEZ,
Angeles y Estrella: M_2024.
Sucursal: La Colonial», Reina 111, mueblería y joyería A-9221.

60 INSTRUMENTOS DE MUSICA

$48.00 VENDO MI PIANO COMPLEtamente nuevo de la meor marca, teclado blanco, excelentes voces, banqueta. Verlo Lawton 29.1|2 y San Francisco Víbora.

OPORTUNIDAD UNICA. VENDO UN piano cuarto de cola y un armonium regios. Sobrepasan toda exigencia y garantías. Peters I_5430, Villanueva 663

61 DE ANIMALES

COLMENEROS. —VENDO CAJAS nuevas con cuadros y 15 cajas, dobles con abejas de lo mejor. Ordetx, Carlos III. Nro. 73 Telf. U_3923

M.E.C.D. 2016

ANUNCIOS CLASIFICADOS DE ULTIMA HORA

VENTAS

62 OBJETOS VARIOS

SE VENDEN UNA PUERTA DE CAlle, dos rejas de ventana y varias puertas más. Valle 23 Nro. 607, entre E y F

¡GANGA! VENDO EMBARCACION 16 pies, motor marino 2 cilindros, 6 meses construida, completamente equipada 200 pesos, urge venta. Informes puente Miramar Polo o Telf. M-2919 Ortiz de 12 y media a 2.

JUGUETES

Oportunidad. Muestrario moderno de juguetes alemanes de calidad. Más de 250 piezas. Precio negocio. Gervasio 84, entre Neptuno y Concordia.

VENDO, POR EMBARCAR, LANCHA 16 pies, motor «Jhonson» portátil 12 caballos, vela y remos. Magnífica. Río Almendares y calle 11, contiguo expendio gasolina. Julián. Informa: M-7062. Amistad 95, señor Santana.

Dinero-Hipotecas

63 SOLICITUD

NECESITO $20,000 PRIMERA HIpoteca, dos años, sobre edificio 4 plantas, 20 casas y 11 apartamentos, renta $820.00 mensuales, mide 564 metros terreno, fabricación 2,800 metros. Situación privilegiada Habana, su valor $90,000. Trato directo. Marrero, Aguiar 27. Telf. M-7774.

$ 1,000 FACILITO EN HIPOTECA O compro casa en el Cerro, igual precio. Del Busto, hotel Pasaje, de 9 a 10 y 12 a 1.

TENGO DINERO

En todas cantidades sobre autos, muebles, solares, panteones, alquileres etc., con buena garantía en el acto. Sr. Blanco, bufete: Gay y Blanco, Consulado 24. Telf. A-8043, de 9 a 1, solamente.

64 OFERTAS

DINERO

Sobre joyas, en todas cantidades. «LA PERLA», Animas 84, casi esq. a Galiano. Telf. A-8222.

PARA LAS DAMAS

70 INTERES PARA LAS DAMAS

CORTE MODERNO NACIONAL

SISTEMA «MENDEZ» OFICIAL

En poco tiempo puede hacerse experta profesora por el más moderno de los sistemas. Desde las primeras clases confeccionará sus vestidos por figurín. Clases garantizadas a domicilio y correspondencia. Adquiera este valioso método en la Central. Campanario número 304, primer piso, esquina a Neptuno. Horas: 9 a 12 y 2 a 6. Molces a medida de todas clases. Moralidad. Todos los sistemas son oficiales, ya que están legalmente registrados.

70

SISTEMA "ALEMANY"

INSTITUTO NACIONAL DE CORTE Y COSTURA

La señora Matilde Alemany, creadora de la última creación (sistema oficial), pone a vuestro alcance la forma de hacerse profesora de corte y costura en corto tiempo. El método «Alemany» está recomendado por la Secretaría de Educación, y por el supremo arte del buen vestir. Recuerde que la enseñanza por este método está garantizada. Numerosas profesoras se sienten orgullosas de haberse graduado y haber obtenido el título por este método. Le garantizamos que usted confeccionará sus vestidos perfectamente en las primeras lecciones. Usted no desconoce la última palabra de la Secretaría de Educación, que todos los sistemas tienen el mismo derecho de enseñar en escuelas públicas. No se dejen sorprender de cierto sistema que dice ser el único. ¡Incierto! Por lo tanto, usted debe estudiar por este método, el mejor de todos los métodos en cuanto a la moda. Numerosas sucursales en toda la Isla; señora Orfila, Compostela 114_B.; señorita Hortensia, Atocha 6, Cerro; señora Domínguez, Luz 18, Víbora; Concordia y Campanario; Baños y 23; Estrella 193; Santa Lucía alta 26, Santiago de Cuba; Santa Irene 260, entre Serrano y Santos Suárez.

ENSEÑANZAS

75 PROFESORAS - PROFESORES

MATEMATICAS (ARITMETICA ALgebra, Geometría) Física, Química (Laboratorio) Precios módicos. Clases individuales y a domicilio. Pago adelantado. Informes: A. Xiqués, calle 25 Nro. 560 entre G y H. Vedado

INTERES GENERAL

AVISO. SUS TRAJES VIEJOS Y DE sus hijos los arreglo, reduzco, quedan nuevos. Sastre con garantía. Precios de situación. Voy a domicilio. San Nicolás 155 A-7095 Juan González.

ALQUILERES

79 HOTELES

HOTEL MIRAMAR SE OFRECEN habitaciones con baño privado y toda asistencia. Precios económicos. Un departamento 3 posesiones de esquina, propio para oficina o familia numerosa. Malecón 1 y Prado. Teléfono A5-3692.

80 CASAS DE HUESPEDES

CASA DE HUESPEDES: GALIANO 103, entre San José y Barcelona. Departamento dos habitaciones vista calle. También habitación baño al lado. Precios razonables. Sólo con asistencia. Moral absoluta: M-7380.

SE ALQUILA CON ASISTENCIA para persona sola o matrimonio que quiera vivir económico, habitación en lugar céntrico, fresco, teléfono, agua caliente, comodidades. Buena comida. Neptuno 77, altos «La Filosofía».

GALIANO 93, ALTOS, ENTRE SAN José y San Rafael, casa de huéspedes. Alquílanse cuartos amplios y frescos. Un apartamento, balcón a la calle, baño privado, buena comida y estricta moralidad. Telf. M-1307.

82 APARTAMENTOS

APARTAMENTO: SE ALQUILA, SAla, cuarto, cocina, baño, acabado de pintar, fresco, tranquilo, agua abundante. Renta $12.00, con luz. Calle 26 número 411, entre 25 y 27, Vedado, botica.

SE ALQUILAN APARTAMENTOS modernos en San Miguel 96, a una cuadra de Galiano. Informan en la tintorería.

EDIFICIO URSULINAS

EGIDO ESQUINA A SOL

Casa de apartamentos modernos, propios para matrimonios o reducida familia, con servicios sanitarios completos, luz, agua caliente y fría. Situado en lo más céntrico de la ciudad, con espléndidas vías de comunicaciones para toda la capital e interior de la República.

INFORMES EN EL MISMO

PRECIOS MODICOS

Apartamento bajo núm. 1.

ALQUILFRES

82 APARTAMENTOS

EN SUAREZ 43, ENTRE GLORIA Y Apodaca, se alquila una monísima sala dividida, magnífico balcón, con una espaciosa saleta, propia para consultorio o familia corta, baño intercalado, casa moderna. Se toman referencias.

EDIFICIO

8 y 19

VEDADO

APARTAMENTOS DE LUJO

1, 2, 3 y 4 cuartos, baño, cocina, frigidaire luz garage y restaurant. Gran piscina.

F-3131

APARTAMENTOS NUEVOS, DOS HAbitaciones muy frescas, baño, cocina y luz, gran patio para lavar, a 10 pesos al mes. Calle Seis número 369, esquina a 37, Vedado, barrio del Príncipe.

APARTAMENTOS MODERNOS MUY frescos bonita vista, para verano. Una y dos habitaciones, sala, comedor, cocina, magnífico baño completo. Elevador. Neptuno 172, entre Escobar y Gervasio.

83 DEPARTAMENTOS

EN NEPTUNO 240_B., ALTOS, SE alquila a matrimonio sin niños o personas mayores, un departamento de dos amylias y frescas habitaciones. Tiene lavabo de agua corriente y demás servicios. Precio razonable.

SE ALQUILA HERMOSO Y FRESCO departamento de esquina sombra, con asistencia. Tiene amplio balcón por Neptuno, lavabo agua caliente, teléfono, baño anexo, Neptuno 77, primer piso «La Filosofía».

MARINA NUM. 16 - C

EDIFICIO «ECHEVARRIA»

Magnífico departamento, compuesto de sala, comedor, 3 habitaciones, baño y cocina. Se puede ver a todas horas.

Oficinas: Genios y Morro. Teléfono: M-6747.

22 No. 24, ENTRE 17 Y 19

Magníficos departamentos de sala, comedor, una habitación, baño y cocina. Se pueden ver a todas horas.

Oficinas: Genios y Morro. Telf. M-6747.

GENIOS Y MORRO

EDIFICIO «GOMEZ»

Magníficos departamentos compuestos de sala, comedor, tres habitaciones, baño y cocina, cuarto y servicio de criados. Se pueden ver a todas horas.

Oficinas: Genios y Morro Teléfono: M-6747

DEPARTAMENTOS

Y HABITACIONES

frescos y ventilados, Marina No. 2 (Carreño) con luz y elevador día y noche, precios muy económicos, se pueden ver a todas horas.

Oficinas Genios y Morro, Teléfono M-6747

SANTA IRENE 94, BAJOS

Magnífico departamento: sala, comedor, dos habitaciones, baño, cocina. Se puede ver a todas horas.

Oficinas: Genios y Morro Teléfono: M-6747

PAGUE POCO Y VIVA COMODO. ALquilo departamento Concepción y 14, altos, Lawton. Dos habitaciones, baño moderno y cocina de carbón, independiente. Agua abundante, $13.00. Informes: Leyte-Vidal. Telf. M-2222.

EDIFICIO «PROVIDENCIA»

Carlos III esquina a Oquendo. Se alquila hermosísimos departamentos. Véalos en seguida. Informes: Sr. González: M-9659.

84 HABITACIONES

CAMPANARIO ESQUINA CONCORdia 251, altos. Alquilo en $8.00, cuarto claro y ventilado, a persona sola, buen baño y teléfono.

NEPTUNO 59, ALTOS, ENTRE AGUIla y Galiano, casa de moralidad, se alquila una habitación grande, con lavabo, a matrimonio solo, otra chica para hombres solos, que sean decentes.

EN CASA DE TODA MORALIDAD SE alquila habitación a matrimonio sin niños, con toda asistencia. Módico precio. Neptuno 101, altos, entre Manrique y Campanario.

MANSION LOREDO

Concordia 98. Cómodas y frescas habitaciones. Un apartamento con 4 habitaciones y baño privado. Magnífica comida. garage. Telf. A-7681

OBISPO 127 SE ALQUILA UNA agnífica habitación con baño privado propia para matrimonio, todo servicio. Hay teléfono.

ALQUILO HABITACION CON TOda asistencia en lo mejor del Vedado, con familia honorable, 17 Nro. 401 esquina G, Vedado.

SE ALQUILAN 2 HABITACIONES juntas o separadas, balcón a la calle asistencia si lo desean. Personas moralidad y decencia. Sala a profesional. No molesten bajos, buen baño. Amargura 79. (altos) Telf. M-9670

SE ALQUILAN EN CASA PARTICUlar dos espléndidas habitaciones, anexas al baño a matrimonio u hombres solos, con o sin comida. Estrella 66 altos, entre San Nicolás y Manrique

SE ALQUILA UNA HABITACION O un departamento en Neptuno 107, segundo piso. Informan en la misma.

CORRALES NUMERO 2-AA., ALTOS, entre Zulueta y Egido. Se alquila una dabitación con vista a la calle. Agua abundante. Hay teléfono.

SE ALQUILA EN PRIMER PISO una sala propia para taller de confecciones, oficina o clases de corte y costura. En la misma una habitación, en lo mejor de Monte y Aguila. Informa: Narciso, Monte 14.

AVENIDA DE LAS MISIONES, MONserrate 7, altos, se alquila una habitación interior con lavabo y agua corriente a familia de moralidad. Se exigen referencias. No niños.

AVISO

Dragones 42, entre Galiano y Aguila, altos de la botica Americana. Se alquilan frescas habitaciones, propias para matrimonios sin hijos. Casa de orden.

85 NAVES - LOCALES

ALQUILO LOCAL CON ENSERES, luz y teléfono para bodeva o bar y carnicería o Lechería. Informan Maya Rodríguez y Libertad bodega. Santos Suárez.

A MEDIA CUADRA DE LA CALZAda del Cerro, en la calle Peñón, gran patio con una nave lateral y servicios. 17 y medio por 14 y medio metros. Informes F-3275. La llave enfrente.

LOCAL GRANDE, COMERCIAL, CENtrico, propio establecimiento, alquilo barato. Doy contrato, Lamparilla 62, entre Villegas y Aguacate. Todas horas verse. Informan: Lamparilla y Villegas, bodega. Telf. M-5172.

Más ANUNCIOS CLASIFICADOS de ULTIMA HORA en la página DIECINUEVE

ALQUILERES

87 HABANA

ENSANCHE HABANA: POZOS DULces número 120, altos, entre Bruzón y Desagüe, alquilo casa moderna, sala, recibidor, cuatro habitaciones, baño intercalado, comedor fondo y servicio criados. Llave bajos: U-6444.

NEPTUNO 214, ALTOS, ENTRE MARqués González y Oquendo: sala, recibidor, 4 cuartos, baño, cuarto y servicio de criados y cocina.

RASTRO NUMERO 26, ALTOS, ENtre Gloria y Vives: sala, recibidor, 2 cuartos, baño completo intercalado y comedor.

ALQUILO LUJOSO PISO ALTO, ACAbado de fabricar, Hospital 269, entre Jovellar y Vapor: sala, recibidor, 3 cuartos, baño, comedor y cocina, cuarto y servicio de criados. Renta $40.00. Llaves en la misma. Informan. Pedroso 8: M-8799.

ENSANCHE DE LA HABANA: LUgareño 110, bajos, entre Luaces y Montoro, sala, tres cuartos, baño intercalado, terraza, cocina de gas o carbón, comedor al fondo, servicio de criados. Llaves en los bajos. Precio: $34.00. Informan en FO-2904

SE ALQUILA CASA AMUEBLADA de lujo en Infanta 202, altos, esquina a Jovellar. Verla de 2 a 5. Informes: M-7730. Mister Beers.

ALQUILO MANRIQUE 5-C, BAJOS, entre Lagunas y San Lázaro. Sala, saletica, dos habitaciones, baño, comedor, cocina, patio. Se muestra de 2 a 5 p. m. $34.00. Informes: Leyte-Vidal. M-2222.

ALQUILO SAN NICOLAS NUMERO 70, esquina Neptuno, segundo piso: sala, recibidor, comedor, 3 habitaciones, baño intercalado, hall, cocina, una habitación y servicio criados, $55. Informes: Leyte-Vidal. M-2222.

ALQUILO: $65.00, SAN LAZARO NUmero 336, bajos, entrada por Malecón, entre Gervasio y Belascoaín: portal, 2 salas, 3 recibidores, 5 habitaciones, 2 baños, comedor, cocina, patio y zaguán. Informes: Leyte-Vidal. M-2222.

LEALTAD 111, BAJOS, ENTRE SAN Rafael y San Miguel. Saguán, sala, recibidor, seis cuartosñ, baño completo, comedor, cuarto y servicio criados, etc. Alquiler: $90.00. Informes: F-4670.

SE ALQUILAN LAS CUATRO PLANtas de la casa Sol 67 acabada de construir; la planta baja para establecimiento, en $50.00; las otras tres para vivienda, con sala-comedor, tres cuartos, baño intercalado y cocina, en $40.00, $35.00 y $30.00. Informes en la misma de 3 a 6 de la tarde.

ALQUILO CASA FRESCA, COMODA y moderna. Véala en Hospital 6, altos, entre Vapor y Príncipe. Sala, tres cuartos, baño intercalado, comedor y demás servicios. Llave encargado e informes mueblería «El Fénix», Neptuno y Soledad.

ALQUILASE COMPOSTELA 15 ENtre Tejadillo y Chacón, sala, saleta, tres cuartos, modernizada, aparato agua caliente, baño con servicios completos.

TEJADILLO 10.

Casa familia respetable alquila sala y habitación corrida, junta o separada.

SE ALQUILA ACABADA DE REFORmar la espaciosa y ventilada planta alta de Consulado 78, entre Refugio y Colón. Informan en la misma de 9.30 a 6 p.m.

AYESTARAN 629 PRIMERO Y SEgundo pisos, sala, saleta, 5 cuartos, baño intercalado, cocina, cuarto y servicio criados. $34 y $32. Dos meses en fondo. Tels. A-0599 y M-7838

PUERTA CERRADA 11, ENTRE Suárez y Revillagigedo Se alquilan los bajos, izquierda de esta casa compuesta de sala, y cuatro habitaciones. Informes: Centro Gallego, Pedro Murias, de 11 a 12.

ALQUILO ESCOBAR Y VIRTUDES, esquina, segundo piso. Sala, comedor, baño intercalado, tres habitaciones, hall, las habitaciones con balcón a la calle. Informan peletería «El Paraíso». Telf. M-8171. Galiano y Neptuno.

EN LO MAS CENTRICO DE LA HAbana: Galiano y Concordia, Edificio Zendegui, moderno y ventilado apartamento en el primer piso. Sala, comedor, tres habitaciones, baño intercalado, cocina y patio. Informes: F-3275.

ALQUILO INDUSTRIA No. 81 ENtre Animas y Bernal un primer piso to sala, tres cuartos, baño intercalado, comedor, cocina, servicio de criados. Informan: Telf. A-9754.

SE ALQUILA SAN MIGUEL 106 BAjos, muy céntrica, cerca de Neptuno y Galiano. Informes: M-2603. Llave en altos.

CHACON 17, PRIMER PISO

Se alquila: sala, tres habitaciones, comedor al fondo, baño intercalado, servicio de criados. Fabricación moderna; $38.00, dos meses en fondo. Llaves en el 15. Informan: I-5015 e I-5116.

VIRTUDES 177-E., ALTOS, ENTRE Oquendo y Soledad: sala, recibidor, tres habitaciones, baño intercalado comedor, cocina, cuarto, servicio criados. Llaves bajos. Informan: A-8633 y F-5689. Sánchez.

RAYO 66, A UNA CUADRA REINA. Alquilo primer piso: sala, comedor, 3 cuartos, baño intercalado, cocina, cuarto y servicio criados. Informes en la misma: 9 a 12, 2 a 6. Telf. U-6228.

ALQUILO: PROGRESO 11, INMEDIAto National City Bank y Virtudes 108, casi esquina Escobar. Verse: 9 a 11, la primera y 2 a 4 la segunda. Fiador: U-1946.

SE ALQUILA: CAMPANARIO 8: SAla, saleta, 3 cuartos, baño intercalado, cuarto y servicios criados. Informan, de 8 a 12.

SE ALQUILA: ARBOL SECO, ALTOS y bajos, entre Benjumeda y Llinás: sala, recibidor, tres habitaciones, baño completo y cocina. Informes: Ramón G. Fernández: U-1157.

SE ALQUILA: ANIMAS 177, ALTOS entre Oquendo y Soledad sala, comedor, cuatro habitaciones, baño intercalado completo y cocina. Informes: Ramón G. Fernández: U-1157.

SE ALQUILA: INDUSTRIA 10, altos, primer piso, moderno, con sala, recibidor, comedor, cuatro habitaciones, baño intercalado, cocina gas. Informes en la misma. Telf. M-2222.

SE ALQUILAN ALTOS MODERnos, San Miguel 21, con sala, comedor, tres cuartos, baño intercalado, cocina gas, cuarto y servicios de criados. Telf. M-2222.

SAN LAZARO No. 122 CASI ESQUIna a Aguila. Sala, recibidor, comedor, tres cuartos, baño moderno y servicio criados. Hermosa terraza con vista al Malecón. Elevador día y noche. Informan la misma. Telf. M-5996.

SAN LAZARO 219, PRIMER PISO, entre Escobar y Gervasio. Casa moderna. muy fresca, agua abundante. Sala, saleta, tres cuartos, baño intercalado, comedor al fondo, cuarto y servicio de criados. Informan: teléfono M-2375.

ALQUILO MAGNIFICO FRENTE, casa acabada fabricar. Sala, saleta, tres habitaciones, baño intercalado y comedor. Neptuno 115, frente a Perseverancia. Informes: «La Moda», Galiano y Neptuno. M-6144

ALQUILERES

87 HABANA

ALQUILO PRIMER PISO MARQUEZ González 270 casi esquina San Rafael. Sala, saleta, tres cuartos, baño intercalado, comedor fondo, servicio criados. Informes: Telf. F-5926, de 2 a 5.

$28.00. NUEVA DEL PILAR 21, BAjos. Sala, comedor, tres cuartos, cocina y baño. Dos meses fondo. Llave altos. Informes: F-5758.

PASAJE INFANTA, ESQUINA A MAYIA RODRIGUEZ

Se alquila esta casa de portal, sala, comedor, 2 habitaciones, baño y cocina. Se puede ver de 8 a 12 y de 2 a 6.

Oficinas: Genios y Morro Teléfono: M-6747

ACOSTA Y COMPOSTELA

Se alquila esta magnífica casa de sala saleta, 3 habitaciones, 2 baños y cocina. Se puede ver de 8 a 12 y de 2 a 6.

Oficinas: Genios y Morro Teléfono: M-6747

INQUISIDOR 27

Magnífico local con dos vidrieras, propio para cualquier comercio. Se puede ver a todas horas.

Oficinas: Genios y Morro Teléfono: M-6747

SUBIRANA NUM. 44

Altos, magnífica casa de sala, saleta, hall, tres dabitaciones baño, cocina, etc. Se puede ver de 8 a 12 y de 2 a 6.

Oficinas: Genios y Morro Teléfono: M-6747

SE ALQUILA LA FRESCA CASA, Fernandina 2: sala, comedor, 2 habitaciones, baño patio y cocina: $25.00, de 9 a 11 de la mañana.

SAN LAZARO 172, ALTOS, ENTRE Galiano y Blanco: sala, cinco dabitaciones, baño intercalado, comedor fondo, cuarto y servicio criados. Llaves la misma. Informes F-3137.

ALQUILO BAJOS: SAN LAZARO 242, esquina Campanario: tres cuartos, baño moderno y criados, patio, dos ventanas frente y dos por Campanario. Informes: Telf. M-1681. Está pintada.

88 VEDADO

ALQUILO NUEVE Nro. 17 ENTRE J e I, jardín, portal, sala, recibidor, 6 cuartos dos baños, closets, comedor, cocina, pantry, garage 3 cuartos criados y servicios, garage y terraza $80.00 A-0384

$37.00 MODERNOS ALTOS BRISA, B Nro. 718 entre 29 y 31 sala, comedor, 4 cuartos, cocina, baño intercalado completo, agua abundante. Enséñase 12 a 6. Dueño F-5471

SE ALQUILA MODERNA CASA EN 18 Nro. 117, bajos entre 11 y 13, Vedado, con jardín, portal, sala, hall, 3 habitaciones, baño, comedor, cuarto y servicio de criados. Informan Telf. F-3936

19 ENTRE 16 Y 18, PRECIOSO APARtamento nuevo, sala, comedor, dos cuartos grandes con closets, babo de lujo, cocina, cuarto servicio criados. Informan la misma FO-3219

EDIFICIO MIAMI —CALLE 8 ESQUIna a 11, Vedado, se alquila moderno apartamento compuesto de una amplia terraza, sala, comedor, tres habitaciones grandes baño intercalado pantry, cocina cuarto y servicio de criados y terraza al fondo. Puede verse a todas horas. Informan en el mismo y por el teléfono I-5285

VEDADO. SE ALQUILA UNA CUAdra Colegio La Salle, calle 11 frescos altos, sala, terraza al frente, hall cuatro cuartos, baño intercalado completo, comedor al fondo y demás servicios, con garage y cuarto para chauffeur. Precio e informes teléfono FO-7125

VEDADO— HERMOSA RESIDENCIA calle 30, entre 27 y 29, sala, gran recibidor, hall, cuatro habitaciones dos baños, comedor cocina, pantry, bodega, garage hasta tres máquinas, dos cuartos servidumbre con terraza y servicios; jardín al frente, costado y fondo y patio con frutales. Noventa pesos. Informes F3755

ALQUILO EN 17 ENTRE 26 Y 28, altos sin estrenar; terraza, sala, comedor, cocina, cuarto y servicio de criados. Puede verse a todas horas. Informan: Telf. FO-3854.

89 CERRO - PALATINO

PALATINO, CERRO, ALQUILO EN Carballo No. 3, bajos, casa de emplias comodidades para familia. Siempre hay agua. Las llaves al lado, en los bajos.

90 MARIANAO - REPARTOS

ALQUILO SAN JULIO No. 16, ENtre Medrano y Avenida Columbia, Marianao: Jardín, portal, sala, hall, tres habitaciones con closets, baño, comedor, pantry, cocina, lavandería, servicios criados. Altos: tres habitaciones, baño, garage, patio frutales, $55. Informes: Leyte-Vidal. M-2222.

$34.00 HERMOSA CASA SALA SAleta, 4 cuartos, 2 baños, comedor, servicio de criados, garage para 2 máquinas. Calle 5 entre Avenida 5a y 6a, Buenavista, teléfono F-7148

SE ALQUILA CHALET PRECIOSO calle 30 entre 3a y 5a Avenidas reparto Miramar, sala, comedor, regio baño, tres departamentos, patio garage, cuarto de criados; se puede ver a toda hora. Informan Lealtad 238 teléfono A-8628

91 JESUS DEL MONTE - VIBORA

SE ALQUILA LA MEJOR SITUAción Víbora, calle Luz Nro. 10, Loma Chaple, moderna, acabada de pintar. 5 habitaciones, media cuadra Calzada· Informan en la misma de 5 a 7 p.m.

FRENTE AL PARQUE MENDOZA, San Mariano 456 entre D. Strampes y Juan Delgado, residencia moderna, jardín, portal, recibidor, despacho, sala, saleta hall central cuatro habitaciones con magníficos closets dos baños intercalados, comedor, pantry, cocina, cuarto y servicio criados; lavadero, patio garage para dos máquinas. Vía de ómnibus. Informan: F-5984

SE ALQUILA: $20.00, DOS MESES en fondo, la casa moderna, San Lázaro y Tejar, Víbora: portal, sala, 2 habitaciones, comedor. Llave al lado, por Tejar. L. Cuervo: M-2808.

DIEZ DE OCTUBRE 69, ALTOS, ENtre Agua Dulce y Tejas: terraza, sala, tres amplias habitaciones, baño nuevo, completo, comedor, cocina, servicio de criados. Verse de 3 a 5: U-1428.

CORREA No. 5 BAJOS O 59 MODERNO

Se alquila esta casa de sala, comedor dos habitaciones, baño intercalado y cocina. Para verda de 8 a 12 y de 2 a 6.

Oficinas: Genios y Morro Teléfono: M-6747

ALQUILERES

91 JESUS DEL MONTE - VIBORA

JUAN BRUNO ZAYAS 38 ALTOS Y BAJOS

ESQUINA A SAN MARIANO

Magnífica casa compuesta de portal, sala, habitación, hall, comedor, baño y cocina, cuarto de criados. En los altos: 5 habitaciones, hall, baño y terraza. Se puede ver de 8 a 12 y de 2 a 6.

Oficinas: Genios y Morro Teléfono: M-6747

92 SANTOS SUAREZ - MENDOZA

GANGA: ALQUILO CASITAS MOdernas con todas las comodidades, San Bernardino 264, entre Serrano y Durege, una cuadra guaguas y tranvías. Informan la misma. Precio de situación. Telf. M-5172.

94 LAWTON - BATISTA

SE ALQUILA 8a 417 entre S. FRANcisco y Concepción, Lawton. Portal, sala, saleta, 4 cuartos con agua corriente, baño intercalado, comedor cocina, servicio de criados. Cuarto y lavadero en la azotea. Ultimo precio: $35. Informes M-9727

95 ARROYO APOLO-CALABAZAR

SE ALQUILA MONTEJO ESQUINA Calzada Bejucal casa portal, sala, 2 cuartos, comedor, baño, cocina patio árboles frutales; garage. Teléfono I-5796

SE SOLICITAN

100 PERSONAS DE IGNORADO PARADERO

TERESA EUFEMIA SOSA RODRIGUEZ

Deseo saber su domicilio. Asunto que le interesa. Sr. Sosa M-1405

103 CRIADAS - CRIADOS

CRIADA DE COMEDOR BLANCA, SE solicita en 8 entre Tercera y Quinta Avenida, Miramar. Casa del doctor Pagés. Sueldo: $15 y uniformes.

SE SOLICITA SEÑORA DE EDAD, para los quehaceres de corta familia, tiene que dormir en la colocación, traiga referencias. Informes: Sitios número 38.

SE SOLICITA CRIADA BLANCA para ayudar en quehaceres de casa de cuatro personas, en Pasaje Sur 62, Santos Suárez. Referencias: Diez pesos. Telf. I-6219.

104 COCINERAS Y COCINEROS

SOLICITO MUCHACHA BLANCA, COcinar y limpiar, con referencias. Dormir colocación, Manrique 114, entre Animas y Lagunas.

SE SOLICITA ESPAÑOLA, DE 30 A 35 años, muy formal y limpia, para cocinar y limpiar a matrimonio y dos niños. Ha de saber cocinar bien. Se exigen referencias y dormir en la colocación $15.00 y uniformes. Perseverancia 54, segundo piso.

SE SOLICITA UNA JOVEN ESPAñola para cocinar y lavado de ropa fina. Tiene que dormir en la colocación, ser formal y presentar buenas referencias. Sueldo: $15. Concordia No. 35, bajos.

SOLICITO COCINERA BLANCA COcine bien, sea persona limpia y formal. Informan en la destilería «Habana». Calle 12 y F, Reparto Batista. Telf. X-1292.

SE SOLICITA CRIADA PARA COcinar y limpiar a corta familia. Dormir en la colocación. 17 y 26, apartamento 8. Edificio Riverside, Vedado.

COCINERA QUE SEPA HACER DULces, se solicita en 8 entre Tercera y Quinta Avenida, Miramar. Casa del doctor Pagés.

SOLICITO COCINERA PENINSULAR para varias familias. Tiene quien la ayude, puede dormir fuera. Romay y San Ramón, altos de la botica.

105 MANEJADORAS

SE SOLICITA UNA MUCHACHA DE 12 a 14 años para jugar con un niño, Jovellar 253, de 12 a 6.

114 AGENTES - VENDEDORES

VENDEDORES DE AMBOS SEXOS

Que deseen ganar tres o más pesos diarios pueden pasar de 10-11 a. m. y de 3-5 p.m. por O'Reilly 52 esquina Habana.

115 OFICINISTAS

NECESITO UNA JOVEN O UN joven para trabajar oficina comercial, un sereno, un jardinero, un chauffeur y un criado de mano sueldo: $20 Informan: Compostela 58, agencia.

117 SOLICITUDES VARIAS

SOLICITO UNA SEÑORITA QUE sea Tenedora de Libro, sueldo: veinte pesos, si no sabe trabajar que no se presente. Informes de 1 p.m. a 1.30 p.m. Prado 113 primer piso.

SE OFRECEN

18 CRIADAS-CRIADOS

SE OFRECE MUCHACHA ESPAÑOla para cuartos o comedor. Tiene referencias. Informes A5-0162.

SE DESEA COLOCAR JOVEN ESPAñola para criada de mano o para cocinar y limpiar a matrimonio solo. Duerme fuera. F-5322.

DESEA COLOCARSE UNA JOVEN para criada de mano o manejadora. Tiene experiencia y va a los repartos. Tiene quien la recomiende. Telf. F1-6301.

SE OFRECE SEÑORA ESPAÑOLA para cuartos o corta familia, sin pretensiones. Duerme en la colocación. Telf. M- 4593.

ENGLISH SPEAKING WOOMAN need employment as part time maid or Launcress good references. Call) Edna, Speaks spanish and english, A5-1942.

SE DESEA COLOCAR UNA JOVEN española de criada de mano, cuartos o manejadora, también sabe cocinar, entiende algo de dulcería, tiene inmejorables referencias. No le importa ir a repartos. Telf. F-2567.

DESEA COLOCARSE UNA JOVEN española de criada de cuartos o comedor. Desea casa amable. Preguntar en Lamparilla No. 84, habitación número 26.

SE DESEA COLOCAR UNA ESPAñola de criada de mano. Sabe cumplir con su obligación y tiene buenas referencias, sale a los repartos. Telf. I-6445.

DESEA COLOCARSE UNA BUENA criada de mano o para cuartos. Tiene referencias, duerme dentro o fuera de la colocación. También aceptaría para manejadora. M-3339.

JOVEN BLANCO DEL PAIS OFREcese como criado de manos, ayudante de cocina o de jardín, o trabajo general. Tiene referencias. Sin pretensiones de sueldo. Informan: FO-1077.

SE DESEA COLOCAR JOVEN ESPAñola para cuartos o comedor, está acostumbrada al servicio de comedor. También sabe cocinar. Tiene buenas referencias. Para informes: F-6179.

CRIADO DE MANO ESPAÑOL SE ofrece, práctico en todo servicio fino de mesa y con referencias de buenas casas. Es hombres serio y desea casa de respeto. Informal: teléfono F1-7942.

SE OFRECEN

118 CRIADAS-CRIADOS

DESEA COLOCARSE UNA JOVEN de color para limpiar y ayudar a coser o para limpiar. No le importa ir a los repartos. Su teléfono: M-4409.

MUCHACHA ESPAÑOLA DESEA COlocarse para cuartos o comedor, sabe su obligación. Buenas referencias. No se coloca por menos de $15. Teléfono M-3077.

MUCHACHA BLANCA DESEA COLOcarse para limpiar o manejar. Teléfono F-6226.

DESEA COLOCARSE UNA JOVEN española para cuartos o comedor con familia de moralidad. Teléfono FO-1927.

DESEA COLOCARSE ESPAÑOLA DE mediana edad para criada de mano. Tiene recomendaciones y no le importa ir a los repartos. M-4645.

SE OFRECE UNA JOVEN ESPAñola, para cuartos y coser o para los quehaceres de un matrimonio. Tiene buenas referencias, no duerme en la colocación. Telf. F-3138.

JOVEN DE COLOR FINA, CON BUEnas referencias y cumplidora ofrécese como criada de mano, de cuartos o manejadora para niño de meses. Prefiere repartos. No menos de $15. Informan: FO-1077.

SE OFRECE UN BUEN CRIADO DE mano español, práctico en todo lo que requiere un buen servicio, con muy buenas referencias de familias conocidas. Es formal y trabajador. Teléfono A-7334.

SE OFRECE UN SEÑOR ESPAÑOL de mediana edad para criado o portero, muy formal y con buenas referencias. Informan en Calzada 456, entre F y E. Telf. I-7942.

DESEA COLOCARSE UN JOVEN ESpañol de 31 años para criado de mano. Va a cualquie rparte, es muy tratable y cumplidor, tiene buenas referencias. Telf. F-7150.

SE OFRECE JOVEN INGLES PARA criado de mano, experto en planchar y reparar ropa. Sabe servir la mesa y cumplir con su obligación en cualquier casa. Tiene buenas referencias. F-2850.

UNA JOVEN ESPAÑOLA DESEA COlocarse de criada de cuartos o comedor. Es fina y de buena presencia. Tiene buenas referencias. No menos de $20. Telf. A-9015.

SE COLOCA JOVEN ESPAÑOLA PAra criada de mano o cuartos. Lava y cose. Tiene referencias. Teléfono F-6454.

SE DESEA COLOCAR UNA MUCHAcha española para matrimonio solo, también para comedor, sabe servir a la rusa, o para cuartos. Tiene referencias. Telf. F-6260.

ENGLISH SPEAKING GIRL DESIRE position american or cuban family. As maid or nurse speask spanish just from the country for information call. FO-7908. Ask for Lola.

SE OFRECE UNA ESPAÑOLA DE regular edad para arreglar habitaciones, sabe cortar y coser tiene buenos informes; en la misma se ofrece una cocinera repostera consciente y práctica en el oficio y buenos informes, es libre, puede salir afuera desea familia de buena moralidad. Teléfono F-4580

SE DESEA COLOCAR UNA BUENA criada de cuartos o comedor también maneja sale fuera. Con referencias. F-3164

SE COLOCA MUCHACHA ESPAÑOla de criada de mano o cuartos, tiene referencias. Telf. F-6086

DESEA COLOCARSE UNA JOVEN española de criada de mano o cuartos. Sabe coser. No le importa lavar y planchar. Tiene buenas referencias. Telf. U-2753.

UNA JOVEN DE COLOR DESEA COlocarse de criada de mano o cuarto o para matrimonio. Tiene muy buenas referencias. Sale fuera de la Habana. Llamar al teléfono M-6467, de 8 a 11 de la mañana.

JOVEN ESPAÑOLA DESEA COLOcarse para cuartos y coser, duerme fuera. No menos de $20.00. Teléfono U-3051.

DESEA COLOCARSE UNA JOVEN española para criada de mano. Sabe servir a la rusa. Lleva tempo en el país. Va a los repartos. Tiene referencias. Telf. F-4771.

YOUNG, RESPECTABLE, INTELLIGent, responsible widow (Jamaican) desires work by day with Cuban on American family: plain sewing, light washing, some cleaning; will assist with children, if necessary references —expects reasonable wages. Esther. FO-2862.

DESEA COLOCARSE PARA CRIADA, manejadora o para cocinar. Buenas referencias. Informan: A-9685, después de las 12.

SE DESEA COLOCAR DE CRIADA de mano o maneadora, una joven española, es formal y trabajadora. Tiene quien la garantice. Llame Telf. F-6133.

SE DESEA COLOCAR DE CRIADO de mano, español con referencias. Conoce bien el trabajo. Telf. M-2374 y M-2674.

SE OFRECE MUCHACHA FINA ESpañola para cuartos y costura acostumbrada al servicio de buenas casas y con buenas referencias. Teléfono: M-1307

DESEA COLOCARSE UN BUEN criado de mano español experimentado en todo servicio fino, trabajador y con esmeradas referencias de buenas casas. Voy a cualquier punto. Teléfono M-1959

SE DESEA COLOCAR UNA ESPAñola para criada de mano o manejadora o cuidar una ciega, tiene recomendaciones. Telf. F-2255

SE DESEA COLOCAR UNA MUCHAcha española para cuartos o comedor. Tiene buenas referencias. Teléfono U-6998.

DESEA COLOCARSE UNA SEÑORA, ñola, para cocinar y limpiar para corta familia. No duerme en la colocación. Telf. X-2218.

DESEA COLOCARSE UNA BUENA criada de mano del campo. También cocinera, manejadora o limpiar por horas. Informes con referencias, Herrera: F-5921.

SE DESEA COLOCAR PARA LIMpieza, un cubano blanco, o trabajar por horas. Buena persona. Informes: Telf. F-4716.

SE DESEA COLOCAR UNA JOVEN cubana de criada de mano o limpieza. Informes: Telf. A-8663.

SE OFRECE JOVEN ESPAÑOLA para criada de mano o de cuartos. Tiene buenas referencias. Informes: Telf. F-6777.

SE OFRECE UNA ESPAÑOLA, 33 años, para cualquier servicio, prefiere cuidar un enfermo en clínica o casa particular. Lo mismo va al campo pagando viajes. Prefiere familia rica. Telf. U-2703, de 9 a 12 y 1 a 4.

SE DESEA COLOCAR UNA ESPAñola para criada de mano o cuartos. Tiene buenas referencias. Teléfono: F1-6652.

SE OFRECE CRIADA PARA CUARtos o comedor con buenas referencias. También trabajo de manejadora. Aguila 231: M-1149.

119 COCINERAS-COCINEROS

DESEA COLOCARSE UNA SEÑORA de mediana edad para cocinar, lavar o limpiar. Va a los repartos. Tiene referencias. Telf. F1-6301.

SE OFRECE COCINERA REPOSTEra española de mediana edad, es limpia y saludable. Pregunte por Flora al teléfono M-3339.

DESEA COLOCARSE UNA JOVEN cocinera, sabe un poco de repostería, o para criada de mano. Sabe coser y tiene buenas referencias. Teléfono M-4876.

SE DESEA COLOCAR UNA SEÑORA de mediana edad para cocinar solamente. Menos de $15.00 no se coloca. Llamar Telf. FO-1984, de 8 a 12.

SE OFRECEN

19 COCINERAS-COCINEROS

SE OFRECE, SOLO PARA LA COCIna, buena cocinera, repostera madrileña. Cocina criolla, española, toda clase de platos finos, es limpia y dispuesta. Tiene referencias. Teléfono M-6272.

DESEA COLOCARSE UNA COCINEra. Sabe cocinar bien y sabe hacer algunos dulces. También se coloca para cocinar y limpiar a matrimonio. Tiene referencias. Telf. F1-6301.

DESEA COLOCARSE UNA BUENA cocinera. Sabe cocinar, tiene referencias, ayuda a la limpieza. También aceptaría para criada de mano o cuartos. M-3339.

SE DESEA COLOCAR UNA BUENA cocinera española. No le importa hacerlo todo siendo un matrimonio solo. Es cumplidora de su trabajo, tiene referencias de muy buenas casas. Telf. A-6837.

SE DESEA COLOCAR UNA COCINEra española. Duerme en la colocación. Solamente para cocinar. Informan: Telf. M-4660.

SEÑORA ESPAÑOLA DESEA COLOcarse casa particular o comercio. Sabe cocinar bien. Calle Vives 43, esquina a Florida. Pregunte por Leonor.

SE COLOCA UNA ESPAÑOLA PARA cocinera o para limpiar y cocinar a matrimonio solo. Sueldo: $18. Teléfono U-5470.

ESPAÑOLA SERIA Y CUMPLIDORA de su deber desea colocarse para cocinar y otros quehaceres. También se coloca para cuartos, criada de mano. Sabe lavar y planchar y coser curioso. Tiene buenas referencias y desea ganar buen sueldo. Informan en Teniente Rey 62. Telf. M-1280.

UNA BUENA COCINERA DESEA encontrar una casa formal donde trabajar o para cocinar. Informan: F-3179.

COCINERA EUROPEA REPOSTERA de primera, buena presencia, muy limpia, desea colocarse no menos de $25. No duerme en la colocación. Tiene referencias del Ministro del Brasil y de la señora Masaredo. Teléfono U-3482.

COCINERA REPOSTERA QUE TRAbajó con diplomáticos desea colocarse. Calle Baños No. 353, altos, esquina a 15, Vedado.

UN JOVEN ASIATICO COCINERO Y repostero cocina a la criolla y americana. Sazona muy bien, es muy limpio. Tiene referencias. Informan: Acosta 35. Telf. M-8429.

SE DESEA COLOCAR UNA JOVEN española para cocinar y limpiar. No duerme en la colocación, tiene referencias. No se coloca menos de $20. F-6060.

SE DESEA COLOCAR UNA SEÑORA española para cocinar, no le importa hacer limpieza de una casa chica. Sueldo: $15.00 en adelante. Tiene referencias. Telf. F-3854. Josefina.

DESEA COLOCARSE UN COCINEro joven de color repostero. No tiene inconveniente en ir al interior, tiene referencias. Llame de 9 a. m. a 7 p. m. al Telf. F-6086.

A RELIABLE ENGLISH GIRL AS good cook general worker wild work with bachelors also will work half days best réferences. FO-2447. Gutiérrez y Miramar No. 4, Ceiba, Marianao.

DESEA COLOCARSE UNA ESPAÑOla de 34 años para cocinar y limpiar siendo corta familia. Es muy tratable y cumplidora, desea casa de moralidad, tiene referencias. F-7150.

SE DESEA COLOCAR UN COCINEro de mediana edad. Tiene referencias, no le importa ir al campo, es hombre solo, puede dormir en la colocación. Telf. 6265.

COCINERA ESPAÑOLA DESEA COlocarse para corta familia para cocinar y limpiar. Tiene referencias. Telf. F-7497.

JOVEN CHINO COCINERO REPOStero con buenas referencias, sabe cocinar bien y cumplir su obligación lleva tiempo en el país quiere buen sueldo. Informan Telf. U-2902

UN COCINERO REPOSTERO DE COlor dominicano desea colocarse en casa particular cubana o americana, sabe cumplir su obligación, tiene buenas referencias. Informes: Teléfono FO-2651

SE OFRECE COCINERO ESPAÑOL para casa particular o comercio cocina a la criolla y española y francesa, es repostero, tiene referencias, es hombre solo y sale al campo. Telf. M-4167

SE DESEA COLOCAR UNA BUENA cocinera con referencias, sale fuera, hace plaza o cocina y limpia a corta familia. F-3164

ASIATICO COCINERO, COCINA A la española, criolla y americana, y además repostero, tiene buenas referenciasé trabaja casa particular. Calle Finlay No. 8, 3er piso. Preguntar José Chang. Telf. M-4339

SE OFRECE UN COCINERO REPOStero español de mediana edad sin pretensiones. casa particular o comercio, cocina española, francesa y americana, especialidad en pastelería y repostería, sale al campo con referencias. Teléfono U-6763 Belascoaín y Virtudes, Bodega.

UNA MUJER DE COLOR BUENA cocinera sabe de repostería desea colocarse. Informes teléfono F-4217, de 8 a 12 a.m.

COCINERO CHINO COCINA CRIOlla y española, cocina muy práctico. Salud 5. altos. tiene buenas referencias. Telf. M-5236

SE DESEA COLOCAR UN COCINEro joven con referencias entiende de repostería, no le importa hacer otro trabajo igual que se coloca de criado de mano como para otro trabajo, va al campo, si lo amerita el sueldo. M-1149 y U-5644, llamen a Cervantes. no menos de $18 o $20.

SE DESEA COLOCAR UNA MUCHAcha española para cocinar o criada de servicio. Informan I-7527

DESEA COLOCARSE MUCHACHA DE color para cocinar o limpiar. Telf. U-6648

DESEA COLOCARSE COCINERA DE color con referencias, cocina bien o para lavandera en la casa. Informan Telf. F-6167

UNA PANAMEÑA DESEA COLOcarse para cocinera manejadora y criada de manos, lleva diez y ocho años en Cuba. En casa particular. También se embarca. Telf. FO-7734

DESEA COLOCARSE JOVEN BLANca del interior para cocinar o cuidar enfermo, Habana o Repartos. Duerme colocación no menos de $15. Informes Tulipán 9. Cerro

SE DESEA COLOCAR COCINERA rumana para cocinar y limpiar o sólo para cocinar cubana y americana, hacer dulces. Referencias Teléfono M-3339

SE OFRECE BUEN COCINERO REpostero chino, cocina criolla, española y americana, tiene muchos años de práctica en la cocina, bien limpio; cumple con su obligación. Tiene buenas referencias. M-4568

SE OFRECE MUCHACHA DE COLOR para cocinera o criada de mano, duerme en la colocación. Señora Rodríguez, I-3552.

COCINERA ESPAÑOLA DESEA COlocarse, duerme fuera. No le importa hacer plaza. Sueldo no menor de $20.00. Telf. U-3051.

SEÑORA ESPAÑOLA SE COLOCA para cocinar y limpiar. No duerme. $12 o más. Referencias. Informes al Telf. M-8195.

SE OFRECE COCINERA PARA COcinar y limpiar o cocinar solo. Desempeña una buena cocina. Sale a los repartos y alguna plaza o finca. Aguila 231. M-1149.

DESEA COLOCARSE UN MAESTRO cocinero y repostero de color en casa particular. Cocina sólo para familia preeminente y de buen gusto. Si no es no llame. Tiene recomendaciones. Llame por José, F-3141.

SE OFRECEN

119 COCINERAS-COCINEROS

JOVEN ESPAÑOLA SE OFRECE PAra cocinera de casa particular acostumbrada a la cocina y algo de repostera, no le importa ayudar algo de limpieza, siendo corta familia, quiere familia seria y no duerme en la colocación ni saca comida de ninguna clase. Magníficas referencias. F-5058

UN BUEN MAESTRO COCINERO

Repostero joven chino cocina criolla y española, variada comida y dulces todos los días, sabe cumplir con su obligación, tiene recomendaciones. Infoman Manrique 516 teléfono M-9164 pregunte Roque, desea colocarse casa particular.

DESEA COLOCARSE COCINERA Y repostera, sólo cocina, sabe hacer de todo, tiene muy buenas referencias, va a los repartos, duerme fuera; sueldo: no menos de $18. Teléfono I-6445

DESEA COLOCARSE MAESTRO COcinero para particular, comercio o huéspedes, y un joven para ayudante cocina, segundo cocinero, fregador o criado, sin pretensiones. Tiene referencias. Telf. M-1959

DESEA COLOCARSE UNA COCINEra repostera de color de la República Dominicana en casa de corta familia, sabe cocinar bien a la criolla tiene buenas referencias. Teléfono FO-2651

SE DESEA COLOCAR UNA MUCHAcha española, para cocinar o limpiar, sale a los repartos. Tiene referencias. Telf. U-7084.

SE OFRECE UNA BUENA COCINEra del campo, con referencias. También se coloca de criada de mano o manejadora. Informes: Herrera. Telf. F-5921.

COCINERO Y REPOSTERO CHINO, joven, muy limpio, siempre cumple su obligación. Informes: Telf. F-4716.

SE DESEA COLOCAR COCINERA del país, para todo el servicio de pocas personas o para cocinar sólo. Tiene referencias, no duerme colocación. Colón 37, por Aguila, altos de la bodega.

20 MANEJADORAS

SE DESEA COLOCAR JOVEN ESpañola acostumbrada a manejar niños recién nacidos, o para comedor o habitaciones. Da todas las recomendaciones que deseen. También desea buena familia. Telf. M-4682.

123 COSTURERAS-MODISTAS

SE OFRECE UNA MODISTA DE color para casa particular o talleres, tiene referencias. Telf. X-2394

SEÑORA ESPAÑOLA COSE A DOmicilio, corta y cose bien. También lava y plancha ropa fina y vestidos, los deja como en la tintorería. Tiene referencias. Informan después de las 10 por el Telf. FO-1765.

125 CHOFERES

JOVEN COREANO, SE OFRECE PAra sirviente y chofer, con experiencia en los dos servicios. Tiene referencias. Llame: Telf. M-9713.

DESEA COLOCARSE UN BUEN chauffeur experto en toda clase de máquinas y mecánica, sin pretensiones y con esmeradas referencias de buenas casas. Telf M-1959

DESEA COLOCARSE CHAUFFEUR de mediana edad, cumplidor y decente, buenas referencias, y conocedor del oficio. Informan Telf. F-7024

SE OFRECE UN CHOFFER DE color, joven con buenas referencias Telf. M-4342

SE DESEA COLOCAR UN CHOFFER cubano blanco, sin pretensiones, con más de 15 años de práctica, tiene referencias. F-3060 preguntar por Carlos.

SE DESEA COLOCAR UN CHOFER español joven con muy buenas referencias. Tiene práctica en Habana y carretera. También sabe servir mesa a la rusa. Llame al M-3339.

SE DESEA COLOCAR UN CHAUFfeur español. Tiene referencias. Teléfono U-6695.

CHOFER, EXPERTO MECANICO, SE ofrece a casa de familia con magnífica referencia de la casa donde trabajó. Cumplidor, blanco, soltero y con instrucción. No tiene grandes pretensiones. Pueden llamar por el teléfono M-4295. Dejar el recado a Castro.

CHOFER JOVEN, SOLTERO, SE ofrece para particular o comercio, sin pretensiones. Buenas referencias donde trabajó varios años. Informes: Telf. U-7024.

JOVEN ESPAÑOL DESEA COLOCARse de chauffeur en casa particular. También sabe trabajar de jardinero, bastante práctica. Tiene referencias. Informan al Telf. FO-7922.

CHAUFFEUR ESPAÑOL CON LARgos años experiencia en casas particulares, con buenas referencias, se ofrece a familiar particular. Teléfono F-7497.

129 OFICINISTAS

SE DESEA COLOCAR UN JOVEN mecanógrafo, taquígrafo. Sabe algo de teneduría. No tiene pretensiones. Informes: M-7953, de 3 a 4. Pregunte por Enrique.

DESEA COLOCARSE TENEDOR DE libros, mecanógrafo, corresponsal, con práctica de oficina, conocimientos del idioma inglés. Buenas referencias. F-5956.

JOVEN CUBANO, TAQUIGRAFO ESpañol-inglés, corresponsal, diez años experiencia, Castellanos, Aguila 64, altos.

131 OFERTAS VARIAS

SEÑORA DE 35 AÑOS, MORAL Y fina desea salir de Cuba como acompañante de señora sola o matrimonio. No tiene pretensiones en cuanto a sueldo. Desea personas finas y de recomendación. Campanario 192, altos, entre Maloja y Sitios.

SE DESEA COLOCAR UN MATRImonio español en casa particular, él de chauffeur, es experto mecánico, y ella para cocinar, entiende de repostería. Tienen buenas referencias de las casas que han trabajado los dos. Telf. F-6178.

Profesionales

1 ABOGADOS Y NOTARIOS

BUFETE JURIDICO

TERRY-BORROTO

Cobramos toda clase de cuentas por difíciles que sean; compramos sucesiones hereditarias; tramitamos licencias de armas en 72 horas. Vistenos o escribanos. BUFETE TERRY-BORROTO, Edificio Larrea, Empedrado y Aguiar. Telf. A-9644. Habana.

2 PROCURADORES

ME HAGO CARGO DEMANDAS, DIvorcios rápidos, matrimonio notarial, cartas de ciudadanía, pasaportes, declaratoria herederos, etc. Véame, anticipo gastos. Bufete Alberto Cuervo, La Metropolitana 342. O'Reilly y Aguacate: M-2808.

3 DRES. EN MEDICINA

DR. OCTAVIO RIVERO

Asma, tuberculosis, enfermedades pulmonares y alérgicas. (Coriza, urticaria)

Ex asistente Servicio del profesor Saye, (Barcelona), ex jefe clínico Dispensario Antituberculoso Municipal. Consultas: lunes, miércoles y viernes. 12 a 2 p. m.; martes, jueves y sábados 9 a 1 p. m. Campanario 43. M-6258.

M.E.C.D. 2016

Profesionales

DRES. EN MEDICINA

DR. JOSE ALFONSO
Ex-especialista del Centro Asturiano, garganta, nariz y oídos. Casos mutualizables de 10 a 12 y de 4 a 5: $1.00; de 2 a 4: $3.00. Precio fijo: $5.00. Operaciones módicas. Monte 386. Telf. M-2330.

DRA CATALINA POZO GATO
Interna Maternidades, Enrique Núñez, América Arias, jefe clínico Dispensario Anti-tuberculoso Municipal, Partos, Ginecología, Pulmones. Consultas de 12 a 2 y de 5 a 7 p. m. Gratis para pobres de 7 a 9a.m. Hora especial previo aviso, San Lázaro 358, casi esquina Belascoaín. Telf. U-1990.

DR. J. B. RUIZ
Ex-especialista del Centro Gallego y los hospitales de Filadelfia y New York. Especialista vías urinarias, venéreo sífilis y trastornos sexual. Uretroscopía y Cistoscopía. Consultas de 1 a 3 Trocadero 35

GABINETE UROLOGICO ALEMAN VIAS URINARIAS
Consultas gratis de 7 a. m. a 8 p. m. Tratamiento modernos que Vacunas Alemanas para curar la Gonorrea, en pocos días sin dolor. No importa que sean crónicas o mal curadas. Garantizamos por medios científicos la curación radical. Para consultas y curaciones reservadas llame al teléfono M-9096. Facilidades de pago. Impotencia, debilidad sexual, piel y sífilis. Jesús del Monte 135 bajos, frente a la quinta de Dependientes. Habana.

DR. CARLOS LAMAR
Asma, Tuberculosis, Bronquitis. Especializado en la curación del asma por un procedimiento especial. Tratamiento de todas las enfermedades del pulmón y de los bronquios y la tisis. Consultas de 1 a 4, martes, jueves y sábados. Virtudes 130, altos. Teléfono U-1809

DR. ALFREDO COMAS
Especialista del Instituto del Cáncer. Enfermedades venéreas, sífilis, impotencia, afecciones de señoras, tumores del útero y pechos. Aplicaciones del Radium. Horas: de 2 a 5. Teléfono M-7728. San Nicolás 70. Habana.

CONSULTORIO MEDICO-QUIRURGICO
DIRECTOR: Dr. J. FRAYLE
Lealtad 41 esquina Animas. Telf. M-7890. Consultas de 9 A.M. a 9 P. M. Médicos especialistas. Especialidades de señoras. Vías digestivas, Nerviosas, Piel y Sífilis. Vías genito-urinarias. Inyecciones. Servicio de enfermeras. Rayos X. Consultas desde $1.00 a $10.00 por turno riguroso. Gratis a pobres los jueves. Asistencia a domicilio a cualquier hora. Dentista anexo

DR. A. LABRADOR
Especialidad enfermedades estómago, Intestinos. Flujos crónicos. Venéreo y Sífilis, Corazón, Riñones y Pulmones, inyecciones intravenosas. Se hacen toda clase de análisis Consultas gratis de 8 a 11. Pagos 1 a 3. Angeles 3, entre Reina y Estrella. A-0801.

VIAS URINARIAS EXCLUSIVAMENTE
Tratamiento rápido de las enfermedades de la uretra, próstata, vejiga, riñones, etc. IMPOTENCIA en todas sus formas. GENERANDI, COEUNDI, ESPERMATORREA, ESTERILIDAD, POLUCIONES NOCTURNAS, etc. Afecciones de SEÑORAS RESECTOSCOPIA DE LA HIPERTROFIA PROSTATICA. (Método Thompson y McCarthy).
Consultas y reconocimientos grátis de 11½ a 8 de la noche. Consulado 35, altos, entre Genios y Refugio.

NO SUFRA DE LOS PIES
Vea al cirujano quiropedista José Coro. Consulado número 33, altos. Consultas de 1 a 5 p. m. Precios módicos.

DR. A. BARBA INCLAN
Médico cirujano. Huesos, articulaciones y músculos. Especialista ortopédico del hospital de la Policía Nacional y ayudante del profesor A. Inclán. Gabinete de electricidad médica y masaje. (Consultas diarias, de 2 a 3 p. m. Reconocimiento: $5.00; consultas sucesivas: $3.00; consultas fuera de hora: $10.00. Viernes, de 2 a 3 p. m. Consultas gratis para pobres (5 turnos). San Lázaro 122, bajos, Habana.

DR. MESA RAMOS
PIEL, SIFILIS, VENEREO
Impotencia, esterilidad, etc. Consultas y tratamientos 8 a 9 a.m., 5 a 7 p.m. Perseverancia 32, entre Animas y Virtudes.

DR. ROSAL
Sistema nervioso. Corazón. Medicina interna. Consulta diaria, de 4 a 6. San Miguel 117 bajos, entre Gervasio y Escobar. Telf. U-2342.

DR. J. LYON
DE LA UNIVERSIDAD DE PARIS
Especialista en la curación radical de las hemorroides sin dolor ni operación. Consultas diarias de 1 a 3. Consulado 27, altos, esquina a Genios.

4 OCULISTAS

DR. MANUEL ANTON
OCULISTA
Especialista en Enfermedades de los Ojos de la Quinta «La Benéfica» Consultas diarias de 4 a 6 p.m. Vedado. Calle 17 Nro. 260, esquina a I. teléfono F-2198

5 DENTISTAS

DR. ARMANDO CRUCET
Cirujano dental y oral de la facultad de Pennsylvania y del Garestin Hospital of Oral Sugery, ex profesor de la Moffit Porcelain Dental School de Filadelfia.
Tratamiento médico quirúrgico de la piorrea alveolar, dentaduras de porcelana, cordales impactados, Rayos X, diaterma, electro coagulación, Infrarrojo. Alta frecuencia, Rayos Violeta.
Consultas por hora fija.
15 y L., Vedado.
Telf. F-5153.

6 COMADRONAS

CONSUELO RUDA
Comadrona ex interna de la casa de Salud «La Balear». Muchos años de práctica. Consultas gratis. Nueva del Pilar número 14, entre Benjumeda y Desagüe. Telf. U-5824.

COMPRAS

9 CASAS

COMPRO CASAS Y SOLARES EN Habana, Vedado, Jesús del Monte, Víbora, Arroyo Apolo y Santa Amalia. Estrada Mora. Oficina, San Ignacio 56, de 9 a 12 y 2 a 5. M-7432.

10 SOLARES

COMPRO PARCELA DE TERRENO en La Sierra, hasta $1.000 o fabrico casa de $3.000, a quien tenga solar bien situado que valga $1.000 o más, o casa vieja: I-6235. Valdés, Villanueva 660.

COMPRAMOS SOLAR DE ESQUINA en Nicanor del Campo, La Sierra o Miramar, pago de contado, operación rápida. J. P. Quintana, Chacón 23. M-8182

COMPRO SOLAR EN EL VEDADO De esquina o dos de centro de L a 1 y de 13 a 25, pago de contado, operación rápida. Sólo trato con el propietario. A-8697 y FO-2419. Cuesta.

COMPRO ESQUINA COMPLETA, POR Tercera y Séptima Avenidas, Miramar. Dirigirse a Forcade. Telf. M-6922 Miramar. Pago contado. Precio equitativo, apartado 1264.

COMPRAS

17 MUEBLES Y PRENDAS

Compramos:
Brillantes, platino, plata y oro
BAHAMONDE Y CIA.,
Amistad núm. 94, casi esquina a San José.

U-7033: COMPRO MUEBLES OB- jetos arte, máquinas coser y escribir, vajillas, alfombras, objetos plata, lámparas, libros, instrumental colínico, etc. Voy rápido. Casa «Varadero», Teléfono U-7033

U-6379: COMPRO ROPA CABA- lleros(señoras, muebles, ventiladores, baúles, maletas, todo lo que quiera vender Liquido casa completa. Camión en puerta, dinero en mano. Teléfono U-6379

U-2530: COMPRO MUEBLES, LIQUI- do casas completas. Si embarcan dinero anticipado. Objetos arte, porcelanas, vajillas, pianos, libros, máquinas coser y escribir, instrumental clínico, equipajes. Compramos todo. Tel. U-2530

COMPRAMOS ROPA USADA DE CABALLEROS
Si usted tiene ropa, zapatos, maletas en buen estado, recuerdélo, Martínez le compra pagándole bien. Villegas 70 esquina a Lamparilla. Teléfono M-2687

A-9003: COMPRO MUEBLES FINOS Y CORRIENTES
Objetos de arte, oficina todo, lámparas, equipajes, máquinas coser, sillones barbería, pianos, porcelana bronce, ropa caballero. Todo lo que venda. Telf. A-9003.

COMPRO MAQUINAS COSER, DE ES- cribir. Objetos de plata, oro, prendas, alfombras, platos pared. Seriedad y garantía. Telf. U-3145.

COMPRAMOS JOYAS
Antiguas y modernas, con brillantes, zafiros, rubíes y esmeraldas finas, oro, platino, plata y enchapes hasta en pedazos. Objetos de plata, bandejas juegos de café, cubiertería y otros artículos. Rosarios de oro y plata, con cuentas de perlas, coral, amatistas, etc. Pagamos bien. Vamos a domicilio.
CARBALLAL Y HERMANOS
San Rafael 138, entre Gervasio y Belascoaín. Telf. U-5744.

A-7795: COMPRA MUEBLES
De todas clases. Pagamos más que nadie. También vendemos, cambiamos y alquilamos. No venda sin antes hacer una llamada: A-7795. Vamos en el acto. «La Honradez». Máximo Gómez número 85.

COMPRO: A-6628
Pignoramos compramos joyas finas, artículos plata, bronce, porcelana, cristal, marfil, alfombras máquinas escribir, Singer, radios, lámparas, muebles, ropa de hombre y objetos valor.
«LA REGENCIA»
Suárez números 8 y 10
Telf. A-6628

A-6620: COMPRO MUEBLES
Juegos de cuarto, comedor, sala, piezas sueltas, neveras, refrigeradores, máquinas de coser y escribir, muebles de oficina, radios y equipajes. Liquido casa de huéspedes. «La Moderna». Salud 3: A-6620.

COMPRAMOS JOYAS
Antiguas y modernas, con y sin brillantes y piedras, relojes de oro, rosarios y objetos de plata, porcelana, adornos finos y bronces.
PIGNORAMOS Y CAMBIAMOS
Necesitamos mercancía.
Vamos a domicilio.
Solicitamos lotes.
«LA SEGUNDA IMPERIAL»,
Corrales 157 esq. a Figuras.
A-9640.

18 UTILES DE OFICINA

COMPRAMOS MUEBLES Y MAQUINAS DE OFICINA
Cualquier cantidad. Pagamos bien y en el acto. Llame a los teléfonos: A-7743 y M-2282.
COMPOSTELA No. 56
entre Obrapía y Lamparilla

19 LIBROS E IMPRESOS

NO REGALE SUS LIBROS ANTI- guos a librerías de viejo. La librería «Albela», se los compra pagándole más que nadie. Belascoaín casi esquina a San Rafael Telf. U-5783

NECESITO LIBROS USADOS DE TO- das clases. Compro cualquier cantidad pagándolos bién. Visítenos o llame al teléfono A5-1452, vamos a domicilio. Librería «Venecia», Obispo 82, A5-1452

23 OBJETOS VARIOS

MINERALES: MANGANESO, AZU- fre y otros, compro. Luis Beci. Cuba 76. Departamento 306, de 3 a 5 p. m. Apartado 404. Habana.

Arrendamientos

A-1 FINCAS RUSTICAS-URBANAS

SE ALQUILA UNA FINCA DE ME- dia caballería con buena casa en Santiago de las Vegas en $30.00 mensuales Informan M-1844

SE ARRIENDA UNA FINCA DE seis caballerías de tierra, situada en Los Palacios, a un kil. del pueblo, en la carretera a Paso Real, buenas tierras, propias para tabaco, piña y toda clase de cultivo, gran palmar, árboles frutales. Informa Oscar Fernández, Obrapía 33

SE ARRIENDA UN CUARTO DE caballería de tierra de labor con arboleda, casa de vivienda y pozo. Puede instalarsele el agua de Vento, pues atraviesa la finca la cañería maestra que conduce el agua a Cojimar. Muy cerca de Guanabacoa, y se puiede ir en automóviol. Informes previos en Campanario Nro. 55 primer piso, entrada por Concordia. De 8 a 9 de la noche.

SE DESEA ARRENDAR FINCA PA- ra crianza de ganado sobre cuarenta caballerías en provincia Matanzas o Santa Clara. Diríjase por correspondencia a Mario Márquez Lonja del Comercio 225 Habana.

Reparaciones

MUEBLES Y PRENDAS

EL RENACIMIENTO TALLER RE- paración muebles, barnizo, esmaltodoro, arreglo toda clase muebles, neveras, hago fundas, cojines, tapicería general, garantizo los trabajos. Vives 143 Telf. M-7724

ARREGLE A TIEMPO SUS MUEBLES
A-9284: Tapizamos, barnizamos o reformamos muebles a reducido costo dejándolos enteramente nuevos. Esmaltamos «Duco». Especialidad mimbres y neveras. Llave y pasaré por su casa, sin costo para usted.
RODRIGUEZ
Estrella Nro. 79

Reparaciones

42 MUEBLES Y PRENDAS

REPARACIONES DE MUEBLES
CASA CORO.
Barnizamos toda clase de muebles y tapicería. Especialidad en colores, combinaciones de maderas y chapas. Limpieza de muebles a domicilio. Estrella 27, entre Aguila y Angeles.
Teléfono: M-2127

¡Repare a tiempo su nevera!
Rionda. Esmaltados por calefacción eléctrica. Infanta 1,059. Teléfono: U-3968.

REPARAMOS SUS MUEBLES POR poco dinero, dejándolos nuevos. Casa Pardo. U-5761. Los modernizamos, barnizamos a muñeca y esmaltamos «Duco». Pinturas mimbres a vapor y neveras. Tapicería en general. Azogamos espejos. Trabajos garantizados. San Rafael número 130.

VENTAS

48 CASAS

HABANA: $6,100
Modernísima casa, 2 plantas: sala, 3 cuartos, baño intercalado, comedor, cocina, patio. Altos iguales. Renta: $66.00. Informes: O-Reilly 11, departamento 407. Telf. M-1072.

VEDADO: $7,500
Jardín, portal, sala, 3 amplios cuartos, baño intercalado, comedor, pantry, cocina, patio, garage, cuarto de chofer. Citarón. Techos monolíticos. Informes: O-Reilly 11, departamento 407: M-1072.

$5,800
Soberbia residencia en gran lugar, Víbora, que costó $12,000: jardín, portal, garage, sala, hall, 4 cuartos, baño intercalado, comedor, pantry, cocina, cuarto y baño criados, 2 patios. Mucho frente. Citarón, monolítico. O-Reilly número 11, departamento 407: M-1072.

ALMENDARES: $5,300
Espléndida casa: jardín, garage, portal, recibidor, sala, hall, 3 cuartos, baño intercalado en colores, comedor, pantry, cocina, cuarto y baño criados, patio. O-Reilly 11, departamento 407. Telf. M-1072.

REPARTO MENDOZA: VENDO BA- rata, lujosa residencia, compuesta 5 habitaciones, dos baños primera, jardines, terrazas, dos garages, cuartos y servicios de criados, parte alta, cerca parques Mendoza. Informes en la misma: D-Strampes 415, entre Carmen y Vista Alegre.

VENDO EN $3,500, CASA MODERNA Renaciemiento Español, en la Víbora. Compuesta: jardín, portal, sala, saleta, comedor, dos cuartos, baño intercalado, cocina, garage, patio traspatio. Doy grandes facilidades pago. Informes: Canales. Telf. M-7723.

ALVAREZ Y ROJAS CONSTRUCTORES: FO-3137
Vendemos sin estrenar, chalet una planta, mucho confort, baño en color, amplios dormitorios. Véalo a todas horas: calle 18 y C., reparto Almendares, frente al parque Japonés. Fácil pago.

CAMPANERIA
Aguiar 68: M-7785. Compra y vende chalets, casa, solares y fincas rústicas. Dinero para hipotecas en todas cantidades. Compro créditos moratoriados y condominios, Aguiar 68.

Casas de dos plantas, vendo: Concordia cerca Belascoaín, 3 cuartos, comedor: $8,500. Manrique, sala, comedor, 2 cuartos: $8,000. Lagunas cerca Galiano: $10,500; San José cerca Belascoaín, sala, saleta, 4 cuartos, comedor: $10,500; Marina, sala, comedor, 3 cuartos, baño: $9,500, frente al Malecón, Campanería, Aguiar 68: M-7785.

Habana, cerca Belascoaín y de Monte Cuatro Caminos, vendo 1025 metros con 2 casas al frente y 24 apartamentos. Renta $190.00, en $15,000. Es ganga. Campanería, Aguiar 68: M-7785.

Vedado: calle 12, moderna, jardín, portal, sala, comedor, 3 cuartos, garage: $8,500 calle 19 cerca 12, monolítica, jardín, portal, sala, comedor, 3 cuartos, baño: $6,000. Campanería, Aguiar 68: M-7785.

Calzada Zapata, vendo dos casas, una planta, cada una con portal, sala, comedor, 3 cuartos, patio. Precio: $5,000, las dos; Montoro cerca Carlos III, moderna: $5,500. Camapanería, Aguiar 68: M-7785.

Calzada Jesús del Monte, una planta, 250 varas, portal, sala, comedor, 4 cuartos, patio: $6,500; San Francisco, frente tranvía, 240 metros, portal, sala, saleta, 3 cuartos, comedor, un cuarto criados, patio: $4,500; Patrocinio cerca Calzada, una planta, portal, sala, 3 cuartos, baño color, comedor: $4,900. Campanería, Aguiar 68: M-7785.

Almendares: Avenida 10, cerca tranvía y ómnibus, chalet moderno, jardín, portal, sala, comedor, garage, un cuarto criados. Altos: 3 cuartos, baño. Precio: $4,000. Campanería, Aguiar 68: M-7785.

Vendo moderno edificio de eskquina, cerca Belascoaín, 3 plantas, 6 casas, renta: $200.00. Precio: $22,000. Campanario, cerca Neptuno, esquina, 3 plantas, 5 casas. Renta $160.00. Precio: $27,000. Campanería, Aguiar 68: M-7785.

FABRIQUE SU CASA, PERO HAGA- lo con Quintana, maestro de obra y contratista, al estilo que el propietario quiera. Precios módicos. Facilidades en el pago. Para informes en Consulado y Buena Vista, Marianao.

CASITA MADERA Y TEJA FRANCE- sa. Calabazar. Portar, sala, 2 habitaciones, agua, luz, pozo artesiano, una cuadra Calzada. Gómez. M-9349.

BUENA VISTA. LINDA CASITA: Portal, sala, baño intercalado, dos habitaciones, pasillo lateral, garage, patio, traspatio, $2,250. Gómez. Teléfono M-9349.

SE VENDE $10.800 LA SIERRA CA- lle 3 casi esquina a 4 residencia sin estrenar. Planta baja: jardín, portal, sala, comedor, cocina, pantry, 2 cuartos y servicios criados, garage. Planta alta: cuatro cuartos, dos closets, dos baños y pantry ropero. Teléfono F-3895

En lo mejor de Almendares
Calle 14. Se venden dos casas de esquina de fraile, muy modernas. Construcciones de primera, grandes comodidades. Las mejores vías de comunicación por el frente. Para verla y trato personalmente con el comprador, su dueño en una de las mismas, villa «Fulgencia»: FO-3786. Sr. Alvarez. Precio de oportunidad.

NO COMPRE: FABRIQUE CON Valdés. Pronto empieza en 11 entre 10 y 11, chalet y dos casas en San Benigno y Tamarindo, dos casas Arte Moderno. Terminando la sexta casa este año. Villanueva 10 I-6235, s|c. $22.00 metro fabricación.

REPARTO ALMENDARES COLO- sal casa $5.000. Portal, sala, 4 cuartos, dos baños intercalados, comedor fondo, pantry, cocina, patio, 2 terrazas, cerca tranvía, monolítico. Informa Moreno M-7167

VIBORA, VENDO REGIA CASA, fresquísima $3.200, portal, sala, recibidor, 4 cuartos, comedor al fondo baño moderno, cocina, patio y traspatio, cerca tranvía. informa Moreno. M-7167

VIBORA. VENDO COLOSAL CASA, moderna, $2.700, sala, comedor, 3 cuartos, buen baño, cocina amplia, patio, cerca vía de comunicación, muy fresca. Informa Moreno, M-7167

VENTAS

48 CASAS

CASA PEGADA A MONSERRATE, de 7 metros de frente por 23, en $3,800 y $2,600 moratoria, ambas de 3 pisos, cerca de la Manzana de Gómez: I-6235, Villanueva 660, dueño.

CALLE BAÑOS, CERCA 23, MAGNI- fica casa planta baja, sombra, 5 cuartos, 2 baños, garage, entre hermosas residencias. Muy barata, por necesidad liquidar herencia. Guillermo del Monte, Habana 84: M-2474.

CERCA BELASCOAIN
2 plantas monolítica, sala, 3 cuartos, comedor, cocina, baño intercalado, altos igual distribución acera de sombra renta: $64, $6.200. José E. Fernández Obrapía 36. M-7430 y M-1506.

EN $7.000 SE VENDE CHALET DE dos plantas, San Mariano número 106. Víbora su dueño en los altos.

VENDO CASA: $1,850
Tiene sala, dos cuartos, comedor al fondo, cocina y baño moderno nuevecito, techos monolíticos, cerca calle Fábrica. Informan: J. Llanes, Sitios 42. Telf. M-2632.

VENDO HERMOSA CASA CERCA San Mariano, portal, sala, 3 cuartos, comedor, baño cocina, patio. Asunto familiar, $3.000. Viuda Manso, I-4285

VENDO CHALET COMPUESTO DOS residencias, esquina fraile, con 770 metros, en la parte más alta del Vedado, a una cuadra Veintitrés. Informes: J. Ortiz, Oquendo 312. Telf. U-3979.

ZARPAZO DE MAXIMINO MARTI- nez, $1.800 hermosa residencia casa calle Armas Nro. 869 casi esquina a San Francisco. Madera, tejas francesas en resplandeciente estado. Si le interesa vea al Sr. Pérez Serrano Nro. 301

GRAN CASA, ESQUINA DE FRAILE, (Línea, Vedado), con 1320, valuada en $75,000, por apurar su venta: $35,000; otras, espaciosas, junto Calzada Jesús del Monte: $3,500 y $2,500. Prado 19: M-6513.

MAGNIFICA RESIDENCIA, CON GA- rage, (Loma Mazo), precio acomodado; otra, muy espaciosa, en Primelles, Cerro: $3,400; preciosa casa, junto tranvías, (Almendares): $2,500; casa mampostería, entrada para auto, próxima Ciudad Militar: $1,600: M-6513.

SE VENDE: MARQUES GONZALEZ número 105, entre Figuras y Benjumeda, preciosa casa. Construcción de primera, de gran lujo: sala, saleta corrida, cuatro cuartos, baño intercalado en colores, servicio de criados, cocina para gas y carbón, calentador, etc., 180 metros cuadrados de superficie: $6,500. Informa su propietario: Francisco Torres, Aguiar número 65. Telf. A-7830. Pueden ver la casa, de 8 a 11 a. m. y de 1 y media a 5 p. m.

VEDADO. CALLE 21, SOMBRA Y, muy cerca de G, vendo espléndida casa de 1 planta; 5 cuartos, 2 baños, garage, 2 máquinas. G. Delmonte. Habana 84. M-2474.

SE VENDE LA PRECIOSA CASA DE San Lázaro número 76, entre Vista Alegre y Carmen, a una cuadra de la Calzada de la Víbora, construcción de primera, de gran lujo. Compuesta de portal, sala, saleta corrida, cuatro cuartos, saleta de comer al fondo, cocina, servicio de criados, baño intercalado de gran lujo: $6,500; 222 metros cuadrados de superficie. Informa su propietario Francisco Torres, Aguiar 65. Telf. A-7830. Pueden ver la casa, de 8 a 11 a. m. y de 1 y media a 5 p. m.

VENDO EXCELENTE CASA REN- tando $40.00 en $3.600.00. Tiene adelante, sala, comedor, 2 cuartos y baño completo, patio y escalera a la azotea. Al fondo, tiene 5 grandes cuartos mampostería también y escalera a la azotea y grandes lavaderos y hermoso patio este pasaje. Es ganga grande. Está siuada en el paradero de las guaguas de la Ruta 18. Velarde y Primelles, Cerro: U-6616, Lizasoaín, Salud 160-F. y Oquendo.

CASA MODELO DE 2 PLANTAS
Gran living room, comedor, cocina, garage, cuarto servcios de cridos, primera, 3 cuartos, 2 baños, biblioteca, hall, altos, portal y terraza. Calle 14 y D Reparto Almendares. Telf. FO-1604

REPARTO LA SIERRA
Vendo lujoso chalet esquina sombra, estilo Colonial, toda citarón, jardín, portal, sala, comedor, 3 amplios dormitorios, lujoso baño, pantry y cocina, patio estilo sevillano, garage y cuarto alto, carpintería de cedro, Admito traigan ingenieros para verla todas horas; calle 9 y 12 reparto Almendares, oficina Sr. Alpendre, FO-2542

SANTA IRENE
A una cuadra de la Calzada de Jesús del Monte lindísima casa, toda monolítica, sala, saleta, columnas escayola, centro 4 habitaciones, baño intercalado, comedor cocina y gran patio, preparada para altos y varias más. Jos B. Fernández, Obrapía 36, M-7430 y M-1506

EN LO ALTO DE MENDOZA
O-Farrill chalet de esquina de dos plantas monolítico bajos todas las comodidades de una casa de lujo, altos: 4 habitaciones de 4x4 en un cuadro de 600 varas; se deja parte en hipoteca. José B. Fernández, Obrapía 36. M-7430 y M-1506

VEDADO: CALLE 19
Entre calles de letras, 2 casas independientes, jardín, portal, sala, saleta, 3 habitaciones, comedor, cocina, servicios completos, ocupan las dos 600 metros una sola $8.000, las dos $15.000. José B. Fernández, Obrapía 36, M-7430 y M-1506

PARA PROFESIONALES
Calle San Miguel casa monolítica, mide 12.10 por 34|54 (425.56 metros) 2 plantas en cada piso, sala, recibidor, además gran salón al frente, 5 habitaciones 5x4, comedor de 6x5 baño intercalado, una habitación más en la azotea. José B. Fernández, Obrapía 36. M-7430 y M-1506

DOS PLANTAS INDEPENDIENTES, Vendo $6,200, acabada fabricar, céntrica, rentando $66, Sala, 3 cuartos, baño, comedor, cocina, techos monolíticos, carpintería cedro, toda decorada, citarón. Dueño: A5-0721, Suárez.

VEDADO, CALLE 17
A la entrada, espléndida casa, esquina sombra, 2 plantas, moderna, lujo. Bajos: sala, comedor con zócalo caoba, fumoir, palm room, cuarto música, garage 2 máquinas. Altos: 5 cuartos, 2 baños lujo. Urge venta, por embarcar. Guillermo del Monte, Habana 84: M-2474.

RENTA
En Habana, edificio rentando $200.00 $15,000; otro, rentando $68.00: $6,100; esquina, rentando $112.00: $9,800; esquina, rentando $50.00 $5,900; inquilinato, rentando $14.00: $8,000. Muchos más: M-1072.

SAMA No. 25, MARIANAO
Se vende en 10.000 dólares esta amplia casa, propia para escuela, club industria o familia numerosa. Y el terreno contiguo de 2.500 metros en $6,000 dólares. Informes: Sola y Godoy Habana 91, altos, M-2943

VENDO AMPLISIMA CASA PORTAL sala, saleta, 5 cuartos, comedor, patio, traspatio baño, cocina 7x50, $4.500, Santa Irene 69 Informan San Nicolás 66, 2o piso, altos Peletería «Trianón», apartamento 2, A5-2358

SE VENDE CHALET ACABADO FA- bricar, Avenida Central Reparto Kohly, Alturas. Trato directo. Manzana de Gómez Nro. 264. M-2325.

VENTAS

48 CASAS

GANGA, VEDADO: CALLE BAÑOS, bonita casa esquina fraile, paredes doble citarón, comodidades, garage 4 máquinas. Superficie 1047 metros, a $22.50 terreno y fabricación. Sin gravamen. Telf. U-2893.

AMPLIACION ALMENDARES
Vendo sin estrenar 5 lindos chalets a $6.000 cada uno por jardín, portal, sala, comedor, 3 amplios dormitorios, lujoso baño, garage y cuarto altos, acera sombra y biuenas vías de comunicación. Se venden con facilidades de pago, 50 por 100 contado, para verlos todas horas calle 9 y 12 reparto Almendares. Oficinas Sr. Alpendre FO-2542

JESUS DEL MONTE
Calle Carmen a una cuadra de la Calzada, jardín, portal, sala, columnas centro, 3 habitaciones, baño intercalado, comedor amplio al fondo cuarto y servicio de criados, 20 metros de traspatio con frutales. José B. Fernández, Obrapía 36. M-7430 y M-1506.

BUENA OPORTUNIDAD PARA COM- prar casa acabada de construir, con solidez, lujo, confort, muchas comodidades. Véala: calle 8 entre 11 y 13, reparto Nicanor del Campo, Almendares.

POR EMBARME VENDO UN SOLAR de esquina de brisa, mide 508 varas, tiene fabricada una casa mampostería, con dos cuartos, sala, portal, comedor, cocina, cuarto de baño en Santa Julia 12, Marianao, su dueño Monserrate 49, Café Toral, teléfono M-4816

ALTURAS RIO ALMENDARES
Regia casa, Avenida La Paz, una planta monolítica; jardín, portal, sala, recibidor, hall, 4 cuartos, dos baños, comedor, pantry, garage, cuarto criados, frutales, 800 baras: $13,000: A-6951 e I-3456.

SE VENDE LA CASA CALZADA ES- quina a I, Vedado, esquina fraile, propia para clínica, colegio o fabricar apartamentos, 2.500 m2. Facilidades de pago. Trato directo. Manzana Gómez Nro. 264

VENDO CASA: $3,500
Tiene sala, saleta, tres cuartos, cocina y baño, todo muy amplio, pegada Monte, parte contado. Informes: J. Llanes, Sitios 42. Telf. M-2632.

VENDO NAVE EN 25 ENTRE 24 Y 26 Vedado, próximo a 23, $3.800.00 M. A. Construcción ladrillos, techo fibro-cemento, propia industria o depósito. Manzana Gómez Nro. 264 Tel. M-2325

POR $500-00 DE CONTADO RESTO 4 años, fabricamos residencias modernas con tres cuartos, $1.450 con 2 cuartos: $1.200 solares en pago. Iglesias San Nicolás 288 Telf. A-9685

REPARTO LAWTON
Vendo casa moderna en $3.000, compuesta de portal, sala, 3 cuartos baño intercalado, comedor, cocina, garage, patio y un gran traspatio frente al tranvía. Quintana e Hijo. Chacón 23. M-8182

SANTOS SUAREZ
Vendo casa moderna en $3.000 compuesta de portal, sala, 2 ciuartos, baño intercalado, comedor al fondo, cocina, patio y pasillos laterales. Más informes: Quintana e Hijo, Chacón 23 M-8182

VIBORA
Vendo casa 1 planta Calzada de Jesús del Monte, próximo al paradero compuesta de portal, sala, saleta hall, comedor, 7 cuartos, baño completo, patio y entrada para auto. Construcción de primera, mide 14x40. Precio: $10.500. Más informes: Quintana e Hijo, Chacón 23. M18182

VEDADO
En lo mejor del Vedado entre 17 y 23, vendo casa moderna 1 planta, compuesta de jardín, portal, sala, comedor, 4 cuartos, 2 baños intercalados, cocina garage 1 cuarto y servicio de criados, pasillos laterales. Precio: $13.500. Más informes: Quintana e Hijo, Chacón 23. M-8182

ALTURAS DE ALMENDARES
Vendo elegante residencia 1 planta situada próximo al Paradero Rivero, compuesta de jardín, portal, recibidor, sala, comedor, hall, 4 cuartos 2 baños, en colores, cocina y pantry, garage, 1 cuarto y servicio de criados y gran traspatio. Precio: $13,500. Más informes: Quintana e Hijo, Chacón 23. M-8182

Ampliación de Almendares
Vendo casa de esquina moderna, compuesta de jardín, portal, sala, comedor, 3 cuartos, baño intercalado, servicio de criados garage y patio. Precio $4.000. Más informes: Quintana e Hijo, Chacón 23. M-8182

REPARTO LA SIERRA
Vendo elegante residencia, moderna, 1 planta, compuesta de jardín, portal, sala, saleta, hall. 4 cuartos 2 baños en colores, comedor, cocina, 1 cuarto y servicio de criados, garage y traspatio grande. Precio: $8.500 con facilidades de pago. Más informes: Quintana e Hijo, Chacón 23 M-8182

HABANA
Calle Virtudes vendo, casa antigua de 8 por 15, compuesta de sala, comedor, 3 cuartos, baño, cocina y patio. Precio: $6,800; otra calle Gervasio, mide 9.5 por 16 en $6.700. Más informes: Quintana e Hijo, Chacón 23 M-8182

SOLARES EN GANGA
Vedado: calle 18 próximo a Línea, Vendo solar de 13.66 por 50 a $10.00 metro; otro calle 8 y 5a acera de la brisa, 13.66x50, a $8.00 vara; otro calle 21 próximo a 24, mide 15x24 en $2.000. Más informes: Quintana e Hijo, Chacón 23. M-8182

ALTURAS DE ALMENDARES
Vendo solar de 15x47 situado Ave. de Almendares próximo a la Ave. de la Paz precio $4.00 vara, otro Ave. de la Paz próximo al paradero de Rivero, mide 17x40 a $6.75 vara; otro Ave. de Bélgica próximo a la Calzada 18x50. Precio a $10.00 vara. Más informes: Quintana e Hijo, Chacón 23, M-8182

REPARTO MIRAMAR
Vendo paño de terreno de esquina en la 5a Ave. mide 2.800 varas. Precio a $10.00 vara; otro de centro en la calle 10 próximo al Reloj, acera de la brisa a $4.00 vara; otro calle 4 próximo a 3a Ave. a $3.25. Más informes: Quintana e Hijo, Chacón No. 23, M-8182

REPARTO BUEN RETIRO
Calle Infanta próximo a la Ave. Columbia vendo dos solares de 12x46 a $2.25; otros 2 calle Panorama de 12x46 cada uno a $1.90 vara; otro Ave. de Buen Retiro próximo a la Calzada, acera de la brisa, 17x40 a $3.25. Más informes: Quintana e Hijo, Chacón 23. M-8182

Ampliación de Almendares
Vendo solar de 15x35 situado calle 11 y Ave. 3a, a $2.90 vara; otro calle 12 y Ave. 11 mide 12 por 46 a $3.25 vara; otro Ave. 8a y calle 11, mide 12x46 a $2.50 vara otro Ave. 9 y calle 10 mide 14x47, a $1.90 vara. Más informes: Quintana e Hijo, Chacón 23. M-8182

REPARTO LA SIERRA
Vendo solar de 24 por 47 situado calle 6 próximo a la calle primera. Precio a $5.25 vara; otro al lado de 14x28 a $5.25; otro de esquina a $5.50; otro calle 8 a $4.50 vara. Más informes: Quintana e Hijo, Chacón 23 M-8182

49 SOLARES

TAMBIEN TENGO UN SOLAR DE 18-1|2x35-1|2. 2.656. 75 metros para una casa de apartamentos en sitio muy apropiado y en las proximidades de Belascoaín, a $10 metro. Pueden llamar de 7 a 10 a.m. y de 1 a 4 p. m. M. Bruzón. Teléfono F-7349.

VENTAS

49 SOLARES

LOTE TERRENO 5 MIL METROS frente carretera central, antes del Cotorro, luz y agua, pronio para finca recreo; parte alta y llana. Gómez. Teléfono M-9349.

SOLARES EN EL VEDADO: CA- lle 23, parcela, mide 9 por 34.19: $9.00 vara; calle 24, sombra, lote 28 por 58, todo o mitad! $5.00 vara; esquina, calle 24, mide 20 por 30: $6.50 vara; parcela, calle 19, mide 11 por 34: $6.50 vara; otra, esquina fraile, calle 19, mide 27 por 36: $7.00 vara. Varios más. Marrero, Aguiar 27: M-7774.

CALZADA COLUMBIA: LA ME- seta, 210 pies sobre nivel mar, rodeado magníficas residencias, Avenida Truffin, dos cuadras colegio Belén, por el frente, varias rutas ómnibus, el tranvía, doble vía, a una cuadra: 3.50 vara, esquinas, centros, parcelas. Marrero, Aguiar 27: M-7774.

ALTURAS DE COLUMBIA: FREN- te chalets de Barraqué, rodeado magníficas casas, media cuadra tranvía, una de Calzada, próximo colegio Belén. Medida: 10 por 24, otra 12 jor 31.63, esquina 21.63 por 24 y 14.11 por 43.63, desde $2.00 vara. Marrero, Aguiar 27: M-7774.

SANTOS SUAREZ. —CALLE DOLO- res entre Zapotes y San Bernardino, varcela 10x13, $400.00, otra 20x13, $800.00. Solar calle Mangos, mide 305 varas: $950.00. Marrero: M-7774.

VIBORA, SOLAR CONCEJAL VEIGA entre Libertad y Estrada Palma, 12 por 58, $2:50 vara. Otro 12x58, $2.00 vara, también 24x58, $2 vara. Marrero. Aguiar 27, M-7774

MIRAMAR, PARCELA: $4.00 VARA
Situada entre Quinta y Séptima Avenidas. Medida ideal, 23 varas de frente por 30 varas de fondo. Igual a 695 varas: $4.00 vara: $2,780. Olózaga, 8 ésquina Tercera Avenida, Miramar: FO-3752.

SE REGALA A $2.80
Parcela, 17 por 40, frente a la Calzada de Columbia, próximo a la Avenida Tropical. Informes personalmente directo al comprador: FO-3786. Alvarez.

COJIMAR: VENDO 2,500 METROS frente a la línea, a 20 cts. metro y varios solares cerca del mar y del paradero: $1.00 metro, con facilidades de pago. Informan: XO-1513, de 12 a 2 y de 7 a 8 p. m.

MIRAMAR: CALLE 12, ENTRE Quinta y Séptima Avenidas, solar completo, centro, a $4.00 vara. Otro, calle 2, excelentemente situado, a $3.50 vara. Guillermo del Monte, Habana 84: M-2474.

REPARTO DE LA PLAYA, MA- rianao. En la continuación de la Avenida Carlos M. de Céspedes y en las principales Avenidas, vendemos solares baratísimos, dando facilidades de pago. Trato directo: Sr. Colmenares, Oficios 18, departamento 312.

REPARTO MIRAMAR: VENDO solares, excelentes situación, a la brisa: calle Dos entre las Avenidas Tercera y Primera. Precio: $3,600, reconociendo el Censo. Facilidades de pago. Trato directo: Sr. Colmenares, Oficios 18.

SOLAR PARA FABRICAR. SITUA- do a la brisa, en la calle San Miguel número 199, entre San Francisco y Espada. Mide de frente 6 metros 60 centímetros. Precio arreglado. Facilidades de pago. Trato directo: Sr. Colmenares, edificio Oficios 18, departamento 312.

SE VENDE LA MEJOR ESQUINA de fraile del Vedado, 23 esquina a Baños, 22.60 metros por la calle 23 y 36 metros por la calle Baños, con un total de 815 metros cuadrados. Tiene la cloaca a 2.50 metros de profundidad, circunstancia que permite sótanos y demás servicios. Informa su propietario: Francisco Torres, Aguiar 65. Telf. A-7830.

GANGAZO
En la Avenida Once, entre las calles 13 y 14, Ampliación de Almendares, cerca de los ómnibus y tranvías, vendo en $1,100, solar llano, en roca firme, elevado un metro sobre la acera y que mide 12 por 59. Total: 705 varas cuadradas. Julio C. Granda, Obrapía 33. Telfs. M-5921 y FO-1668.

GANGA
Solar en Reparto Diezmero por embarcar, lo vendo regalado. María Josefa González. Informa Alderete, Telf. X-1818

MIRAMAR ESQUINA SOMBRA
$3.75 solar completo esquina en Tercera Avenida acera de sombra. También otra Séptima Avenida a $4. Caben tres casas. Olózaga 8 esquina a Tercera Miramar. FO-3752

SE VENDE PRIMERA OFERTA RA- zonable solar 10x47 varas. La Sierra calle 10 entre Primera y A, limitado por calle ocho. Trato directo Propietario Telf. I-3239

SE VENDE SOLAR O SE CAMBIA por casa o finca que no pase de $6,000 a $7,000. El solar mide 16 por 23 frente a tres Avenidas. Valor del solar: $3,000. J. B. Zayas y General Lee. Santos Suárez. José González: I-7387.

TERRENOS LUYANO
Al lado del Ferrocarril, gran cuadro de terreno, mide 50x42, lote de 2.100 metros completamente cuadrado también vendo la mitad, otro lote frente a la calle Porvenir de 2.000 metros con un frente de 82 metros a esta calle. José B. Fernández, Obrapía 36: M-7430 y M-1506.

SE VENDE
En lo mejor del Vedado, calle 13 entre D. y E., uno o varios solares de centro.
PRECIO ATRACTIVO
Informes: M-3566

MARAMAR: VENDO UNA ESQUINA 7a. Ave., brisa: $4.00 vara. Unica ese precio. Situación excelente. Rodeada buenos edificios. Guillermo Delmonte. Habana 84. M-2474.

SOLAR SANTA CATALINA $4.00 VA- ra. Junto al cine «Méndez». Mide 28x52 varas. Lo mejor de Santo Suárez, alto y firme y llano: U-6616, Lizasoaín, Salud 160-F. y Oquendo.

AMPLIACION DE ALMENDARES
Se vende parcela 10x35 con casa al fondo, pozo y fosa espacio para fabricar delante, precio: $1,200.00 informes M-2690 y FO-2960, en Cuba Nro. 44 de 11 a 6

VENDO ESQUINA JUAN DELGADO y O-Farrill, 26.23 por 28.06 varas a $2.50. M. Louzau. I-7319

VEDADO, CALLE C PARTE ALTA vendo un solar de 14.50 por 50 a 7 pesos vara, me urge por eso lo regalo. Fariñas, A-6625

VENTAS

49 SOLARES

A $1.30 VARA, SOLAR 10 POR 47, brisa, 2 cuadras Calzada Columbia y Ciudad Militar y otros frente línea Playa, entre Avenidas 7 y 8, de 10 por 58, 15 por 58, con facilidades pago. Dueño: FO-3134.

SOLAR ESQUINA EN INFANTA: mi- de 318,38 metros cuadrados a $14.00 metro. U-6616, Lizasoaín, Salud 160, F y Oquendo.

$1.30 VARA, SOLAR 10x47 BRISA 2 cuadras Calzada Columbia y Ciudad Militar y otros frente Línea Playa entre Aves. 7 y 8 de 10x58, 15x58 con facilidades pago. Dueño: FO-3134

MIRAMAR. VENDO EN LO MEJOR del reparto 16 y 3a, parcela de esquina con una medida ideal de 30 por 35 varas. Da para dos casas. Su precio, una positiva ganga. Informa, su dueño. FO-1093

90 CTS. VARA COTORRO, LADO Cuartel 1358 baras cuadradas, 24 frente carretera central Morales Tels. M-7345 y F-5452, Cuba 76 esquina a Obrapía.

MARIANAO. ESQUINA SAMA Y SAN Celestino. Magnífico terreno 1468 varas a dos pesos y medio. Se venden parcelas. Notaría Chils. FO-7094.

VEDADO. CALLE 26 PEGADO A 23 lo mejor del Vedado vendo un solar de 540 varas a $6.50 vara, una ganga. Fariñas A6625

SOLARES 85 CENTAVOS VARA, 5a. Avenida esquina calle 5 fraile, Buenavista, 2,100 varas. Calle Dos, cerca chalet Barraqué 700 varas $550. Campanería, Aguiar 68, M-7785.

SE VENDEN SOLARES REPARTO Kohly, Alturas, primer Reparto salida Puente Almendares, facilidades de pago. Trato directo. Manzana Gómez Nro. 264

TERRENO EN PEDROSO, CALLE asfaltada, acera, alcantarillado y agua a cuadra y media de Infanta, con 3.000 varas y frente a tres callles. Se vende todo o parte. Telf. U-1710

SE VENDEN SOLARES DESDE $3 vara, bien en la parte de Marianao o del Vedado, a ambas márgenes del río Almendares, la parte más bonita, alta y saludable de la ciudad. Se dan facilidades de pago. Informan Telf. FO-1513, FO-2503 y M-9941

GANGAS
SOLARES DE TODAS LAS MEDIDAS
ALMENDARES
12 por 22.
22 por 21, esquina.
10 por 45.
45 por 32, esquina.
22 por 45, esquina.
Informes directos al comprador: FO-3786. Alvarez.

50 FINCAS RUSTICAS

VENDO O ARRIENDO FINCA CHI- ca con frente a carretera en el kilómetro 31 del Rincón a San Antonio de los Baños. Tiene buen pozo y mucho arbolado. Le pasan 2 líneas de guaguas. Para más informes Sra. de Aguado, Estrada Palma 472 o I-5573.

AGUSTIN SOLIS
AGENTE DE NEGOCIOS: COMPOSTELA 50, ENTRE OBISPO Y OBRAPIA. TELEFONO M-2751
Rancho Boyeros: Finca recreo y labor 1 y media caballería, carretera hasta la casa, terreno colorado primera, buena casa vivienda, casa encargado, garage, caballerizas, chiqueros, gallinero, agua corriente, dos pozos fértiles, molino viento, tanques, palmas y arboleda, aperos, siembras, luz, teléfono, $8.000. A. Solís, Compostela 50. M-2751

Madruga: Frente carretera 2.1|2 caballerías, terreno de primera, negro, cercada piedras, buen palmar, buena arboleda clase escogicas, casa campo, cuota, caña, río y pozos fértiles, etc. $6.000.00. A. Solís, Compostela 50: M-2751.

A 40 minutos Capitolio, media caballería frente carretera, terreno colorado primera, cercado piedras, pozo fértil, sellada árboles frutales, palmas, casa vivienda amplia, tabla tejas 2 casas tabaco, casa maiz, dedicada frutos menores, apeadero ferrocarril propio, $2.800.00. Otra una caballería, $3.000.00. A. Solís. Compostela 50. M-2751

Bejucal, una caballería frente carretera cercada piedra, terreno primera colorado, llano casa tabla y tejas, casa tabaco, casa maiz, buena arboleda variada, dedicada frutos menores, 30 kilómetros Capitolio: $2,800. Otra una caballería $2,600.00. A. Solís, Compostela 50. M-2751

FINCA UNA CABALLERIA FRENTE carretera, una hora Habana, casa tabaco, mucha arboleda producción, palmas, siembras, gallinero alambre, chiquero, potrero, tanque columnas, equipada regadío, bonita portada, en $4.200. facilidades. Sr. Alfonso. Telf. M-9792

VENDO FINQUITA CASA MAMPOS- tera nueva y todo lo necesario, lotes sin casa, con arboleda 15 kms. Habana. Finca Vega, calle Sol, Arroyo Arenas. Telf A-8603 Juan.

MOTEMBO: VENDO MINA 200 HEC- táreas, bien situadas y rodeadas otras en producción. Informes personales: A. Solís, Compostela 50: Telf. M-2751.

M. BRUZON. TEF. F-7349. OFREZ- co finca una cuadra de Hoyo Colorado, 3-1|4 cab., dos pozos, 400 cocos indio, 400 aguacates en producción y toda clase de frutas. $8,500.

FINCA 2 CABALLERIAS, JUNTO A Guanajay, próximo al Dr. Mendieta: $7,000. Tierra llanas, rojas, profunda capa vegetal, ningún terreno le supera. Abundantísima agua. Benítez, Malecón 304, de 12 a 4.

ARROYO ARENAS: JUNTO A LA Ermita; se venden finquitas varios tamaños, todas frente a carretera, cómodas comunicaciones. Precios bajos y facilidades pago. Vea planos. Guillermo del Monte. Habana 84. Teléfono M-2474.

WAJAY: LA MEJOR GRANJA, DI- vinamente situada, más de $100.000 gastados en casas y aperos, buena arboleda, mucha producción. Urge su venta. Informa Guillermo del Monte, Habana No. 84. M-2474.

SE VENDE FINCA DE TRES CABA- llerías a 15 kilómetros de La Habana, casa de mampostería, dos cuartos para empleados, de mampostería. Agua magnífica, dos pozos, 750 metros de frente a la carretera. Tierra laborable. Trato directo. Telf. I-5341.

Café
ADQUIERA UN CAFETAL
GRANDE ó PEQUEÑO
SE LE FOMENTA / ATIENDE / ADMINISTRA — SIN TRABAJO NI MOLESTIA PARA VD.
PLAZOS COMODOS
SU UNICA MISION ES: RECIBIR ANUALMENTE EL PRODUCTO DE LAS COSECHAS.
SOLICITE INFORMES
Cuban Coffee Farms Developing Co.
FOMENTO CAFETALERO CUBANO
LA METROPOLITANA 417-418 - M-8788

51 ESTABLECIMIENTOS

GRAN OPORTUNIDAD. POR TENER que embarcarme vendo un gran negocio de gran novedad con grandes utilidades diarias, muy bien situado en la Habana. Informan en Lealtad 159 bajos, de 1 a 2 y de 7 a 8 p.m.

VENDO NAVE DE 10 POR 25 ME- tros en terrenos de 1,000 metros, carpintería preparada para toda clase de trabajo. Informes: I-6251.

VENTAS

51 ESTABLECIMIENTOS

KIOSCO DE CAFE Y TRAPICHE, frente a los muelles, sitio de mucho movimiento, propio para 2 muchachos sacar buen sueldo: $220.00. Véalo, seguro compra. Reina y Belascoaín, café «Independencia».

GRAN OPORTUNIDAD PARA APRO- vechar. Por tener que embarcarme, vendo un establecimiento de venta y compra de muebles bien acreditado. Plaza del Polvorín No. 53 por Monserrate, entre Animas y Trocadero. Infórmese en el mismo.

VENDO: CAFES, BARRAS, FON- das, hoteles, negocios, cambios, hospedajes, con poco dinero, bodegas. No compre sin verme. Tengo los mejores negocios, panaderías, tiendas. No pierda tiempo. Informes: Galiano 125, García.

TINTORERIA. EN LO MEJOR DE la Habana con buen contrato y poco alquiler, vendo una Tintorería, acreditada, que tiene entrada semanal $100.00. Doy $300 en hipoteca. Acosta, Habana 64, A-7893

FUENTE DE SODA VENDO EQUIPO completo a precio de situación, tambien vendo un Frigidaire fabricador de Duro Frío General Electric. Informa Benito Remis Prado Nro. 119

SE VENDE MODERNO ELEGANTE taller de Sastrería, todo nuevo, situado en buen punto comercial, se da barato por tener que embarcar su dueño. San Nicolás 73 entre San Rafael y San José preguntar por del Pozo.

SE VENDE PEQUEÑA FARMACIA en buen punto de la Habana. Informan teléfono: U-6922.

VENDO LA MEJOR BODEGA DEL reparto por no poderla atender, buen punto, buena venta, buen local, buen contrato, puede deber algo, en $2.200. Telf FO-3736 Chirino.

VENDO BODEGA CENTRICA ES- quina $2.000, con $1000 de contado; admito socio con $800, paga $30 alquiler. Venta mensual: $1.200. Nevera Frigidaire Reina Nro. 53 (café) Olegario García.

VENDO PUESTO DE FRUTAS POR necesitar dinero está arrendado 40 pesos mensuales venta diaria 60 pesos o una casita en Almendares Tel. F-7246 D 403 entre 17 y 19 altos.

¡PELETEROS!
Vendo mi Peleotería y Sombrerería; la vendo por no ser del giro. Llamen al teléfono XO-1336 y seré más explícito. González.

REGALO EN $135 FRUTOS PAIS, café Alquilo dulces lugar céntrico, con vivienda Alquiler $9. Informan: vidriera café Candamo de 12 y media a 2 y 5 a 6 Calzada de Luyanó Nro. 211 moderno

OPORTUNIDAD. POR TENER QUE Embarcar urgentemente se vende una peluquería moderna en San José y Aguiila Teléfono A-9030. No acepto corredores.

SE VENDE UN TREN DE CANTINA bien situado con buena marchantería y al contado. Calle Felipe Poey Nro. 261 Víbora.

VENDO TREN DE LAVADO Y TIN- torería muy barato, buena casa; también admito un socio. San Rafael 143 C entre Soledad y Aramburu.

LIBRERIA
Se vende. O-Reilly 33 entre Habana y Compostela.

POR EMARCARME VENDO UN NE- gocio de billetes de Lotería produciendo. Informes: Banco del Billete. Obispo No. 49, casi esquina a Cuba; de 9 a. m. a 12 m.

MIRE ESTO EN $160, FRUTOS PAIS Vende dulces, café de a kilo, tiene vivienda y porvenir, con vivienda, alquiler, $9. Informan 12.30 a 2 y de 5 a 6. Vidriera Café Candamo. Calzada Luyanó No. 211, moderno.

52 BOVEDAS Y PANTEONES

BOVEDAS Y PANTEONES A PLA- zos, contado, osario, traslados de restos. Rogelio Suárez, jardín Hortensia, junto al Cementerio de 8 a 11 y de 3 a 7, teléfon o F-2382

53 AUTOMOVILES-ACCESORIOS

CUÑA CHEVROLET CERRADA, $47. Chevrolet 34, maleta 4 puertas, $475. Ford 35, 4 puertas $370. Studebaker 35 $590. Ford 37, cuatro puertas $570. Camión Dodge cerrado, $195. Hago cambios. Reina 24. M-4366. Braña.

VENDO UN FORD PICK-UP PARA servicio general cabina cerrada. Es una oportunidad, del año 36, propio para servicios a domicilio. Zapata 22, Sr. Triana: U-5455.

Carros usados
ASOMBROSA GANGA

1937 Plymouth Sedán, 4 puertas.
1937 Ford Sedán, 4 puertas, 60 HP.
1936 Chevrolet Sedán, 2 y 4 puertas.
1937 Buick Sedán, 4 puertas.
1936 Pontiac Sedán, 4 puertas.
1936 Graham Paige Sedán, 4 puertas.
1935 Chevrolet Sedán, 2 y 4 puertas.
1935 Ford Sedán, 2 y 4 puertas.
1935 Pontiac Sedán, 2 y 4 puertas.
1935 Buick Sedán, 4 puertas.
1935 Studebaker Sedán, 4 puertas.
1934 Chevrolet Sedán, 2 y 4 puertas.
1134 Ford Sedán, 2 y 4 puertas.

Y muchos más. Venga a verlos, los estamos liquidando.

Agencia «PONTIAC»,
Marina 64, esquina a Vapor, (frente al Torreón).

CARIBBEAN TRADING Co. SAN LAZARO 190 CASI ESQ GALIANO
Se venden: 2 Willys del 34, gomas, vestiduras y pintura nuevas, $375.00 y $325.00 Ford Victoria del 34 como nuevo con Cometas de aire, reflector etc., Ford del 37, 4 puertas con radio baúl etc. equipo de lujo. Ford del 34 con tanque de 1000 galones 6 gomas nuevas Nash completamente equipado Ganga $150.00. Caribbean Trading Co. San Lázaro 190 casi esquina a Galiano.

SE VENDE NASH 1936 CUATRO puertas 10.000 kilómetros muy buen estado pintura perfecta motor como nuevo $475.00, por embarcarme. D-Strampes 252, Víbora.

VENDO TRES CAMIONES DE RE- parto Dodge Brothers, en muy buen estado propia para panadería reparto de leche, dulcería, etc, se dan baratos. Informan teléfono M-3448

VENDO UN FORD DEL 31 CERRA- do, cuatro puertas, cinco gomas nuevas en $260.00 con chapas, garage Vives, Vives Nro. 145 Informes: Sr. Mateo.

VENDO PLYMOUTH CERRADO, DE 4 puertas, verde, lujo, del 37, flamante. También cuña Ford del 31, en buen estado. Telf. I-5558. Preguntar por Amadeo, Palatino 2.

SE VENDE BUICK, AÑO 35, POCO uso, seis gomas nuevas, motor chico. Se dan facilidades. Precio situación. Industria y Barcelona. Blanco.

SE VENDE UNO DE LOS MEJO- res Omnibus de la Ruta Playa (32) Informes: F-2430

FORD 1938, DE CUATRO PUERTAS, solamente 35 días de uso: $675.00, Dueño embarca para New York. Llame antes de las 11 a. m., en Neptuno 344-A., Sr. Rice.

SE VENDE FLAMANTE STUDEBA- ker presidente, del 36, color vaiche de fábrica (particular) FO-1280 Avenida de Almendares entre Paz y Tropical.

LINCOLN ZEPHY 12, 1936, MUY BA- rato, completamente nuevo, calle 25 número 451, bajos, esquina a J., Vedado.

E.C.D. 2016

VENTAS

54 MAQUINARIAS

VENDEMOS CASI REGALADOS, UN motor General Electric, de 1 HP., dos corrientes, un sinfín Delta de 10», una máquina talabartero Jones, dos vidrieras 4 y 5 pies. Solís, Progreso núm. 23.

MAQUINA PARA HACER DIREC-ciones de sobres o recibos. Se vende un adresógrafo Rapid, eléctrico, con su gabinete, con 30 gavetas, propio para sociedad o cosa análoga. Vale nuevo: $700.00. Se da por $150.00 y está completamente nuevo. «El Aguila de Oro», Teniente Rey 63, Pernas y Compañía.

VENDO CALDERAS VERTICALES, 3, 10, 15, 40, 50 H. P. otros tamaños, Autoclave Laboratorio, otro para conservas, Máquinas vapor revesibles, 25 caballos, tuberías regadío 3 pulgs. Rodríguez, Santa Catalina 15, Cerro Habana Telf. I-6993

$75.00: MAQUINA IMPRIMIR «LI-berty», 2 y media, flamante. Diez de Octubre 053 y San Francisco, Víbora.

VENDO ELEVADOR DE CARGA CON motor 3 HP., perfectas condiciones, maderas y puertas de uso. Virgilio, Flores entre Tamarindo y Serafines, Santos Suárez.

VENDO PLANTAS DE HIELO YORK 1, 2, 3, 4, 8 y 30 toneladas; molinos para cacao, maíz, sal Nordy, 6 mazas, 24 por 9; bombas Triplex PP., 450 galones por minuto; conkey Duples, 1, 2, 3, 4, 5, 6 y 13 pulgadas; bomba vacío; máquina de vapor, 10 y 100 HP.; motor de petróleo, 120 MWM; cepillo cuatro caras, Fay; escoplo, barrena y cadena; turbina, 2, 3, 4, 5 y 6 pulgadas. Manila número 314: I-5619.

VENDO PASADOR DE GUAYABA Y tres pailas de cobre; planta de éter; 3 centrífugas, de 18 por 30; winches eléctricos, de vapor y de mano; compresor de aire, 4 por 4 y 6 por 6, Curtis; correas, poleas, diferenciales, 2, 4, 6 y 10 toneladas; motores eléctricos, 10, 15, 35, 50 y 50 HP..; tijera y punzón para herrería; plantade pasteurizar Burray, cortina salmuera, camión volteo. Manila 314, Cerro, Hilario García: I-5619.

REASERRADORA DE BANDA 6», marca «Yates», cepillo 4 caras Fay, motores eléctricos 35 y 3 HP. Se vende en lote o separadamente, muy barato. Sánchez, Tamarindo 109. Telf. FO-1509.

VENDO PLANA DE CARPINTERIA de 8 pies por 18 pulgs. con cuchilla de 16 y una espigadora Fay Egan o hago negocio por motor petróleo funcionando de 15 a 25 H. P. Informes: M. Montes, Colón 145 Sagua la Grande.

56 MUEBLES Y PRENDAS

¡NEGOCIO! JUEGO CUARTO 3|c, DE caoba, chifforrober butacón. Otro original coqueta, comedor, 9 piezas, caoba, camas personales, recibidor, todo nuevo, regalado. Escobar 256 entre Neptuno y Concordia.

VENDO REGIO JUEGO CUARTO DE caoba moderno sin estrenar, 8 piezas, mitad de precio, por velea de novios. Salud 104 entre Belascoaín y Santiago. María Casares.

FAMILIA VENDE REGIO JUEGO cuarto caoba nuevo 3 cuerpos chifforrober 3 cuerpos, maderas enterizas, tiradores modernos, regio butacón, banqueta verdadera ganga. Véalo y se convencerá. Gervasio 311, entre Neptuno y San Miguel, bajos.

MUEBLES EN GANGA

Juegos de cuarto, Arte moderno: $4.00 mensuales; comedor, caoba, último estilo: $3.00 mensuales; sala y recibidor, modernísimo: $3.00 mensuales; juego de cuarto, tres cuerpos, caoba, últimas creaciones: $5.00 mensuales.

Precios muy bajos.

«LA EMINENCIA», NEPTUNO 188

VENGA A VERNOS EN SEGUIDA

AHORRARA DINERO. FACILIDADES DE PAGO. TOMAMOS SUS MUEBLES A CAMBIO

"LA CASA LOPEZ"

BELASCOAIN 76 ENTRE JESUS PEREGRINO Y POCITO TELEFONO U-1541

MUEBLES BARATOS

Liquidación permanente de Radios, Juegos de Sala, Cuarto y Comedor.

A VERDADEROS PRECIOS DE GANGA

SALUD No. 9

BAULES Y MALETAS DESDE $1.00

Gran surtido en maletas de cuero finas que estamos liquidando por la mitad de su valor. También se está liquidando un lote de lámparas en varios estilos, objetos de arte, neveras, frigidaire, radios, un juego sala dorado, muebles de oficina, juegos cuarto, sala y comedor. La Casa Inglesa. Salud 9 esquina Rayo. M-7179

VENTAS

56 MUEBLES Y PRENDAS

MUEBLES A PLAZOS

Y al contado. Casa Hierro. Compostela y Merced. Precio de liquidación, desde los más modestos hasta los más lujosos. Tomamos muebles usados en fondo. Vea nuestra exposición: M-1220. Alquilamos muebles.

FAMILIA PARTICULAR VENDE lujoso comedor, estilo bargueño $95 regio cuarto 3 cuerpos último estilo $125, lámpara madera $25, Living-room recibidor $38. Salud 58 Escobar y Lealtad.

LA PREDILECTA

LA CASA QUE NO COBRA LUJO

Gran liquidación de lámparas de sala, comedor, cuarto, biblioteca, de bronce, cristal y madera, cuadros, alfombras y objetos de arte y artículos para regalos, a precio de ganga.

"LA PREDILECTA"

San Rafael y Oquendo, (al lado del bar). U-2530.

JUEGO CUARTO MODERNO, $18.00; lunas y bastidor nuevos; el de tres cuerpos, menos de $32; radio mueble, $10.0, por pronto embarque. Sitios No. 40, entre San Nicolás y Rayo.

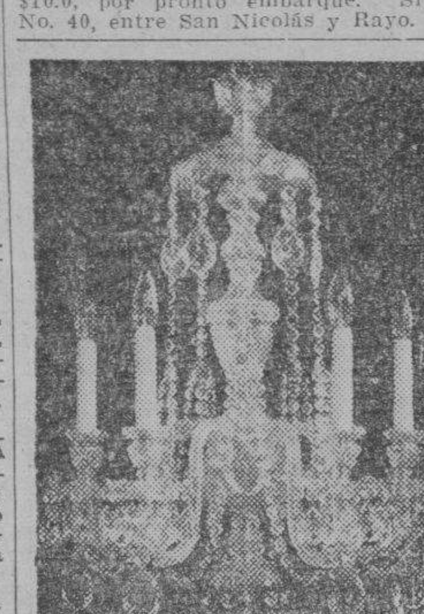

Liquidamos un variado surtido en lámparas y objetos de arte y plata.

«LOS TRES HERMANOS»,

Consulado núms. 94 y 96. M-3534.

TODO BARATO

Liquidamos miles de pulseras de oro y dijes de oro y platino con brillantes. Alhajas antiguas y modernas en profusión cuadros, cricifijos, rosarios de oro, porcelanas antiguas y modernas. Juegos completos de café, te y cubiertería. Bandejas, candelabros, jarras y palanganas, todo de plata maciza.

CARBALLAL Y HERMANOS

San Rafael núm. 138, entre Belascoain y Gervasio. U-5744

FAMILIA PARTICULAR VENDE LUjoso comedor Renacimiento cueros repujados regio cuarto 3 cuerpos moderno con preciosos tiradores; lámpara madera, todo sin estrenar, es oportunidad. Pocito 22 Marqués González y Santiago.

GENERAL ELECTRIC FRIGIDAIRE 7.1|2 piés cúbicos, moderno. Se vende o cambia por una de luz brillante, no importa tamaño. Véala en Goicuría Nro. 13 entre General Lee y Lacret. Reparto Mendoza, Santos Suárez.

FAMILIA PARTICULAR VENDE: lujoso cuarto 3 cuerpos, último modelo $30; otro con chifforraber y butacón $95; sala, $30; comedor renacimiento, $50; valen doble. Escobar 63 San Lázaro y Lagunas.

SE VENDE UNA NEVERA REFRIgerador chiquita propia para establecimiento o casa particular, se vende en $80.00. Informan en Real Nro. 109 P. Grandes, L. Hernández.

NEVERAS

Americanas, reconstruídas y garantizadas.

REFRIGERADORES

De uso, con garantía de todas marcas y tamaños. Rionda, Infanta 1059 entre Desagüe y Benjumeda, frente a Pennino: U-3968.

JUEGOS CUARTO 3 CUERPOS: $28.00 otro, 3 cuerpos con chifforrober: $55.00; otro, 3 cuerpos, caoba: $70.00; escaparate lunas: $5.00; camas: $4.00; aparador; piezas sueltas. Maloja 81, San Nicolás y Manrique.

FAMILIAS, GANGAS: JUEGOS DE cuarto, 3 cuerpos, completos: $98.00; otro: $115.00; otro: $140.00; comedor moderno: $50.00; juego sala, 9 piezas $40.00; recibidor: $48.00; living room: $98.50. No pierda la oportunidad. San Nicolás 63, fondo de «La Epoca».

Muebles muy baratos

Juegos completos de caoba para cuartos, comedor, sala, etc., modelos en todos estilos y tamaños, finos y modestos. No pague lujo.

$1.50 SEMANAL

Cambiamos sus muebles en parte de fondo por nuevos y hay cantidad en liquidación. También se vende 1 caja caudales. Vea y recomiende esta casa.

«EL FENIX»

Picos, Carballido y Compañía Neptuno y Soledad. U-1360

VENDO MAGNIFICO JUEGO CUARto $20 otro 3 cuerpos moderno $35, otro mejor, $70; juego comedor $20; sala caoba radio Calzada Jesús del Monte 29, altos, una cuadra Esquina Teas.

MUEBLES EN GANGA: CONStruídos en las mejores maderas, estilos modernos y elegantes. Grandes facilidades de pago. Admitimos muebles en cambio. Visítenos y se convencerá. Díaz y Chao, Neptuno 197 y 200, entre Belascoaín y Lucena: U-5154.

VENTAS

56 MUEBLES Y PRENDAS

REFRIGERADOR DOMESTICO GEneral Electric, porcelana, 6 piés cúbicos, botellón agua y serpentín; andando, en $50.00. Infanta 454 altos.

SE VENDE LAMPARA ELEGANTE, de bronce (no calamina) de sala, para verla de 1 p.m. a 2.1|2 p.m. Concordia Nro. 98 departamento No. 27 entre Gervasio y Escobar. Solo trato con particulares.

SALUD 11

ACABADITAS DE LLEGAR VEALOS

Juegos livingroom, finísimo; cuarto, sala y comedor, Renacimiento, Arte Moderno; lámparas, neveras, refrigeradores, pianos, radios, juegos-mimbre, sillas, sillones, camas, escaparates sillas-café Viene sillones-barberos. Oficina: burós, archivos, máquinas escribir, contadoras, mamparas, caja hierro de 4 puertas, fuente soda y molinos. Visite esta casa. Salud 11: M-5136.

CAPAS Y FLUSES, DESDE $2

RADIOS, DESDE $5.00

Camisas, pantalones y zapatos, liquido una gran existencia procedentes de subastas; muebles oficina, máquinas escribir, sumar, coser. Véalas: Monserrate número 39 y parque Zayas. «La Hispano Cuba»

VENDO JUEGO DE CUARTO DE tres cuerpos; comedor, de nueve piezas; un sofá y dos butacas, estilo Inglés, más dos butacones de lectura, sueltos y un chaislong. San Rafael número 143-B entre Soledad y Aramburo. (A cualquier hora).

POR VIAJE, VENDO GRAN COMEdor Renacimiento español, linda mesa china, par de candelabros plata, cotelera, bandeja y doce vasos, gran cofre y fuente plata, antigua. Calle 8 número 58, entre 3 y 5. Vedado.

VENDO UN JUEGO DE CUARTO ARte moderno, completamente nuevo, y tres vidrieras mostrador. Me urge vender. Calzada del Cerro 671 entre Piñera y Domínguez.

UTILES DE OFICINA

MAQUINA ESCRIBIR REMINGTON 10, perfectas condiciones, véndese $20.00| Academia Caballero, San Rafael 139, altos.

MAQUINAS DE OFICINA

DE USO Y RECONSTRUIDAS VERDADERAS GANGAS

Underwood, Royal, Remington, L. C. Smith.

Máquinas de sumar y calcular de todas marcas.

Precios especiales a escuelas

REPARACIONES, VENTAS CAMBIOS, COMPRAS

COMPOSTELA NUM. 56

entre Lamparilla y Obrapía A-7743 M-2282

LA CASA GONZALEZ

Burós, bibliotecas, pupitres, sillas giratorias y toda clase de muebles para oficinas.

MUEBLES DE OFICINA VENDO Y COMPRO

Archivos, tarjeteros, Kardex, armarios de acero.

CAJAS DE HIERRO

Sumar calcular, mimeógrafos, adresógrafos.

MAQUINAS DE ESCRIBIR

Compostela 43, entre Progreso y O-Reilly.

O-Reilly 58, entre Habana y Compostela.

Telfs. M-8638 y M-8081

MAQUINAS ARCHIVOS

BUROS CAJAS Pupitres

Materiales de Colegios

DINERO Y JOYAS

Fluses y capas, a $2.00, procedentes de subastas.

"LA HISPANO CUBA"

Monserrate y Parque Zayas Telf. A-8054

MUEBLES DE OFICINA VENDO Y COMPRO

Burós, sillas giratorias, pupitres, libreros, satélites, juegos de recibidor.

CAJAS DE HIERRO

Caja de archivos, armarios de acero, archivos, tarjeteros, Kardex. Aproveche la liquidación de un lote de máquinas de escribir y sumar.

MAQUINAS DE ESCRIBIR

Suimar, calcular, mimeógrafos y adresógrafos.

«LA NACIONAL»

Teniente Rey y Amargura Villegas número 93, entre K Telf. A-9915

MAQUINAS ESCRIBIR, MAQUInas de sumar, mimeógrafos, burós, archivos, kardex, tarjeteros, cajas de hierro, armarios acero, bibliotecas, juegos recibidor, O-Reilly 58, entre Habana y Compostela. Teléfono M-8638.

VENTAS

58 LIBROS E IMPRESOS

VENDO A PRECIOS ESPECIALES, Código y Ley de Manresa Código Penal de Groizard, Código Penal Viada, El Abogado Popular completas y flamantes. Librería «Universal» O-Reilly 23 entre Habana y Aguiar.

LIBROS Y MODAS

Constantemente recibimos las mejores revistas de modas que se publican en París, Viena, Berlín, New York, entre las que se encuentran las del «Chic Parisién», que son las mejores.

Todos los libros que pueda necesitar, los encontrará en esta casa a los mejores precios. Sección especial de compra-venta de libros antiguos en general, con o sin grabados, especialmente de América y con preferencia de autores cubanos, que tratan de Cuba o hechos en Cuba.

En todos los libros de importación europea hacemos un descuento especial por liquidación, según la importancia de la compra.

LIBRERIA ALBELA

Belascoaín y San Rafael: U-5783 Apartado 511, Habana.

DICCIONARIO ENCICLOPEDICO, 28 tomos: $19.00: Tesoro Juventud: 120; Historia Universal Oncken, 46; Enciclopedia Británica, 29; Anatomía Humana, Testut, 4 tomos, San Rafael 141, casi esquina a Oquendo, «La Predilecta».

59 RADIOS

RADIOS DE FABRICA, A PRECIO de New York. Modelo Superthone, de toda onda: $30.00, más gastos. Facilidades pago. San Lázaro 331-B., bajos, entre Mazón y Basarrate. Exclusivamente: 12 a 6 p. m.

60 INSTRUMENTOS DE MUSICA

PIANOS

de cola y verticales

de las famosas marcas:

Steinway NEW YORK - HAMBURGO

Gaveau PARIS

R. Gors & Kallmann BERLIN

Steinberg BERLIN

Bogs & Voigt BERLIN

Jesse French NEWCASTLE, IND.

Winter Co. NEW YORK

25 modelos en stock

Exclusiva de venta para Cuba: Universal Music & Commercial Co. S. A.

San Rafael 10. M-8487. Habana

SE VENDE UN PIANO COMPLETAmente nuevo y muy barato, Monte 18, entre Aguila y Angeles.

LIQUIDAMOS

30 pianos de cola y 60 verticales. Liquidamos pianos de las mejores marcas, alemanes y americanos, a precios de ocasión, desde $7.00 mensuales y $4.00 en alquiler. Representación exclusiva del Wurlitzer y Julius Bluthner de Alemania. «La Internacional», Prado número 78, esquina Trocadero.

"LA PREDILECTA"

San Rafael esquina a Oquendo

Gran liquidación de pianos de las más famosas marcas americanas y europeas, con absoluta garantía, propios para profesional o estudiante. Los liquidamos a precios increíbles y con facilidades de pagos. Traiga usted experto. Alquilamos desde $2.00. San Rafael y Oquendo, al lado del bar. Telf. U-2530.

AFINADORES

$3.00 SOLAMENTE LE CUESTA AFInar su piano, poniéndole cuerdas gratis, siendo pocas las rotas. Arreglos reducidos. Oiga tocar al afinador lindas piezas. Telf. X-1205.

AFINE SU PIANO POR $3.00 CON toda garantía y seguridad. Manuel Domínguez, afinador mecánico y barnizador de pianos, graduado en la escuela «Danguard» en New York. Taller de Reparaciones: Dragones entre Prado y Zuolulieta Telf. M-3040

Suscríbase al DIARIO DE LA MARINA por los teléfonos M-7911, M-7912 y M-7913, y por medio de sus agentes en todo el territorio nacional

VENTAS

61 DE ANIMALES

CACHORRITOS BOSTON TERRIER, de 2 meses, hermosos y sanos se venden en San Nicolás 16, altos, casi esquina a Lagunas.

VENDO VACA ABUNDANTE LECHE recentina; una araña, mula y arreos propia para todo, $35. Finca Cuatro Vientos. Calzada Real, Marianao, y Tres Rosas. Curazao.

PLYMOUTH ROCK BLANCAS, JABAdas y Perdiz Leghorn Catalanas y Rhode Island Red. Huevos, pollones y Gallinas. Granja Los Cocos, Teléfono: I-6085

PAJARERIA «EL CARDENAL»

Perros Chihuahuas, Lulú, Boston Terrier, Fox Terrier, Spitz, Blue Hunds, Bull Terrier, Great Danes, Doberman, Pinscher, Grayhunds, Pekingeses, arreos completos, alimentos y medicinas para los mismos. «El Cardenal», la casa más grande y mejor surtida, Zulueta 73 esquina a Monte. M-4319

VENDO A PRECIO DE SITUACION: mulos, carros y arreos de todas clases; caballos, mulos de monta y Pony, 4 potros sementales, 7 y media cuartas, bonito color; 40 mulos criollos domados de monta y carros cerrados para lecheros y un burro semental, criolla; una cesta de mimbre, con sus arreos, montura y una Pony. Domingo Jarro, Marina y Atarés, Jesús del Monte. Telf. X-1876.

VACAS

Recentinas, se venden. También se hace negocio por añojas y vacas secas. Verlas en carretera de Vento y Avenida Boyeros, ruta 76 en la puerta. Más informes: M-2189 e I-6139.

62 OBJETOS VARIOS

PARA LA PLAYA VENDO UN CUARto de madera desarmable pintado de aceite, 9x9 piés, propio para temporadistas o kiosko de venta, se arma en 20 minutos, precio módico. Informes 10 de Octubre 1271 (altos)

PARA CAMARA FOTOGRAFICA «Contax» se vende a mitad precio un Lente «Sonnar Zeiss» 1:2F.5cm. y otro «Tessar Zeiss» 1:8F—2, 8cm; y un Visor Universal. Detalles Sr. León M-8168 de 8 a 10 a.m. y 8 a 8 p.m.

SE VENDE MAQUINA DOBLADILLO de ojo Picó Singer. Verla trabajando Infanta Nro. 464 entre Velarde y Daois, Las Cañas, Cerro. (Pregunte por Pagés).

CAPAS DE AGUA, TIPO POLICIA, Barragán legítimo, de montar e infantería, a remate. Aguila número 6, altos, entre Trocadero y Colón.

POSTURAS DE FRUTA BOMBA — Se venden varios millares de diversos tamaños y todas de selecciones de semillas especiales. Teléfono: FO-1280 Av. de Almendares entre Paz y Tropical.

VENDO BOTE: 13 PIES, MAGNIFICO estado, con palo, botavara, vela tres puños, foque, remos de majagua. Documentación completa: $40.00. Telf. F-2002, de 9 a 4.

Dinero-Hipotecas

63 SOLICITUD

PRESTO DINERO DESDE $500.00 en adelante, en primeras hipotecas. Interés desde el 6 por ciento. No corredores. Telf. A-6836. Campanario 90, bajos, entre Neptuno y San Miguel ,Sr. Correa.

DINERO

Facilito grandes y pequeñas cantidades en primera hipoteca desde el 7 por ciento en adelante, para la Habana y sus barrios. Compro y vendo casas, solares y créditos hipotecarios. Compro y vendo Bonos y Acciones.

Julio C. Granda

Obrapía 33. Telf. M-5921 y FO-1668.

DINERO

No pierda tiempo. Cuando necesite tomar dinero en hipoteca o pagarés, vea a M. Fernández, San Ignacio 50; Telf. M-9272 de 2 a 5. Operación rápida y absoluta reserva.

64 OFERTAS

ANTICRESIS: ABSOLUTA RESERVA y seriedad, tengo 7 mil pesos para colocar en distintas partidas. Véame Gómez. M-9349.

FACILITO CON HIPOTECA AL 10 por ciento, por 3 o 5 años, desde $500.00, casas en construcción o viejas hasta $2,000. I-6235, Villanueva 660. Valdés, propietario.

DOY DINERO EN HIPOTECAS AL 7 por ciento. Operación en 24 horas. También sobre bóvedas, panteones, alquileres de casas, condominio, etc. Véame. Alberto Cuervo, edificio La Metropolitana 342, O-Reilly y Aguacate: M-2808.

PARA LAS DAMAS

67 PELUQUEROS

«JUNY», PELUQUERO DE «LUCY», «Llorens». Permanentes a domicilio desde $1.00, $1.50 y $2.00; Corte ondeado 40 cts., Marcel 50, Peinados, 40, tintes, $2.50. Arreglo permanentes demasiados rizados y quemados. A-6793 Garantía absoluta.

70 INTERES PARA LAS DAMAS

VELLOS

EXTIRPACION PERMANENTE

Garantía: 26 años de trabajo en esta ciudad y más de 600 casos tratados. J. Olivares. Calle 17 número 905, entre 6 y 8, de 2 a 3 p. m.

VELLOS

Extirpación definitiva de los vellos de la cara, muslos, piernas, etc. Tratamiento garantizado .Sra Alexander, calle Tercera número 405 entre Dos y Cuatro. Vedado.

PARA LAS DAMAS

70 INTERES PARA LAS DAMAS

MODISTA

Rosalía Hernández

San Rafael 152-B., bajos. esquina a Oquendo: U-3127.

Dobladillo de ojo, a: **2 cts. vara**

Forramos hebillas a máquina.

Precios muy económicos

Plisados de todos tamaños bordados, festones y ojetes en colores. Forramos botones. Hacemos vestidos de alta costura y económicos.

TENEMOS MENSAJEROS

MANIQUIES

Nadie puede hacer un gran vestido, si no tiene un maniquí bueno. Tenemos las formas más nuevas y resultan baratísimos. Nuestros maniquíes se pagan por sí solos.

BAZAR INGLES

GALIANO Y SAN MIGUEL

Corte y Costura

$1 50 MENSUAL

ACADEMIA «SANTA TERESA»

San Rafael 71, entre Campanario y Lealtad. Hágase profesora en tres meses. Desde la primera clase usted podrá cortar sus vestidos por figurín. También clases por correspondencia. Pidan la primera lección, incluyendo 3 centavos para franqueo. Expedimos títulos Telf. A-9222

¡FUERA CANAS! OBTENGA UN hermoso color: negro, castaño o rubio, usando la tintura «La Favorita». Estuche: $1.00. De venta en todas las farmacias. Depósito: Virtudes número 28, casa «Pilar»: M-9392.

MODISTA, CONFECCIONA VESTIdos señora y niñas. Corto y entallo modelos franceses. Hago, limpio y reformo y engomo. Teléfono M-4134 Obispo 40, entrada por Habana.

Para Señoras Gruesas

Fajas y ajustadores que modelan y no aprisionan. Lolita Carrasco. Especialidad en fajas para colon, estómago y riñones. Ordenes: Telf. U-6252, Neptuno 121, altos, casi esquina a Perseverancia.

ENSEÑANZAS

75 PROFESORAS - PROFESORES

PROFESORA AMERICANA DA CLAses de Inglés. Método muy claro y rápido. Precios razonables. Mucha atención personal. Niños y mayores. También profesora de Francés, competente. Llame FO-6573.

A LOS ALUMNOS DE INSTITUTOS y Universidad que deseen examinarse en Septiembre: Clases individuales, Ingreso. Especialidad en Inglés y Matemáticas por profesores titulares. A domicilio o en casa. F-5133.

INGLES PROFESOR AMERICANO, con título de dos Universidades, Ex-Catedrático Instituto Militar. Método rápido, práctico, moderno. Precios de Verano. Duncan Thomas, San Rafael 37, altos, M-2645 Departamento 2

ORTOGRAFIA PRACTICA, ARITMEtica cálculo mercantil, taquigrafía Pitman corte y tejidos, 2 clases semanales, 1.1|2 hora, $5.00. Exclusivamente por escrito con número teléfono. Amargura 44 Botica, Sra. Profesora.

ESCUELA DE BAILE

Exclusivamente bailes de salón. Son Fox, Tango, etc. Se garantiza la enseñanza. Ismael Servelló. Cárdenas Nro. 3 segundo piso.

INGLES RAPIDO, POR PROFESOR inglés, Londres, a domicilio. Precio económico. También preparo para exámenes Instituto e Inglés Comercial. Alfred Nanson. Telf. U-3696. (Llame: martes, jueves y sábado, 6 a 7 p. m.

PROFESORA FRANCESA, CON TItulo e inmejorables referencias, da clases de francés en su casa o domicilio. Telf. M-8551.

ENSEÑANZAS. APRENDA EL IDIOma Inglés por un método sencillo y eficaz, enseñado por un Abogado Americano, Yale University graduate, por $2.00 al mes. En su casa, para informes diariamente de 12 a 2 p. m. y los lunes, miércoles y viernes a las 7.30 a 8.30. Teléfono M-8168.

EXAMEN DE INGRESO: DOCTORA en Pedagogía con muchos años de práctica y métodos modernos, se ofrece para dar clases a domicilio para preparar al ingreso de los Institutos y Escuela Normal, y repasar las asignaturas del primer año de Bachillerato. Telf. FO-1359.

ACADEMIA GREGG ACADEMY

Taquigrafía, Mecanografía. Inglés y Comercio. Bachillerato y Preparatorias. Teneduría, Geometría etc Profesor Richardson, Director. Manzana de Gómez 514 A-9798

ENSEÑANZAS

75 PROFESORAS - PROFESORES

CLASES DE MATEMATICAS, ARITmética, Algebra, Geometría, Trigonometría. Ingreso al Instituto, Escuela Normal, Ingenieros y Comerci. Curso especial para el ingreso al Instituto. Clases a domicilio. Infanta 22, letra I., por San Miguel, primer piso. Telf. U-6265.

PROFESORA DE INSTRUCCION, Clases a domicilio y en su casa; prepara para exámenes, ortografía y aritmética práctica. M-8734. Chacón Nro. 19

PROFESOR GRADUADO EN LA Normal Central de Madrid. Clases a domicilio y en su casa de Ingreso Taquigrafía, Mecanografía, etc. Cuotas económicas. Juan Delgado Nro. 218. M-8893, Pedrós.

PROFESORAS TITULARES OFREcen servicios graduados en inglés, español, 1a y 2a Enseñanza. Piano, Bailes Cloásicos carácter. Taquigrafía Pitman, mecanografía, especialidad en Inglés a domicilio y Colegios. F-7083

GENTLEMAN OF LONDON (EX ARmy Officer) would teach his own or the Spanish language to refined people. Apply. H. E. F. DIARIO DE LA MARINA

PROFESORA DE INGLES CON MUcha experiencia, da clases particulares en casa y a domicilio. Prepara ingreso en colegios y universidades ingleses y americanas. F-4296.

ROBERT SCOTT Y MARY SCOTT, profesores americanos, dan clases de inglés. Método muy claro y rápido. Precios razonables. Mucha atención personal. Niños y mayores. También profesora de francés, competente. Llame: FO-2128.

PROFESORAS DE TAQUIGRAFIA «Pitman». Mecanografía al tacto. Ortografía. Instrucción. Corte y Costura. Bordados. Dan clases a domicilio y en colegios. Enseñanza práctica y rápida. Teléfono X-1806.

BAILES: MAURICE

De nuevo en Cuba, últimos hits de New Yorj, The Bi Apple Trucking, Packing Susy Q. El Carlo. Además, las últimas variaciones en tango, fox, pasodoble, vals, son, conga, etc. Precios razonables. Informes precisos: 8 y media a 10, lunes, miércoles y viernes. Doy turno exclusivos estudio provisional. Amistad 35, altos. entre Neptuno y San Miguel.

CLASES DE GUITARRA A DOMICILIO

Por el profesor José Rey. Enseña géneros clásicos, flamencos, cubanos, argentinos, mexicanos y otros. San Rafael número 51, fábrica de guitarras.

ESTUDIE POR CORREO

La academia «Rabiña», en Neptuno 78 y 80, esquina a Manrique: M-7849. tiene organizado clases por correspondencia desde hace años, habiendo prestado gran beneficio a aquéllos que tienen deseo de prosperar. Estudie las asignaturas siguientes: Taquigrafía Mecanografía, Teneduría, Aritmética, Gramática, Ortografía, Procurador, Química Industrial, Inglés, Francés, Alemán, etc. Informes: **Academia «Rabiña», Neptuno 78 y 80, esquina a Manrique. Telf. M-7849.**

76 COLEGIOS

NUEVA ESCUELA MILITAR POLITECNICA

Esta moderna institución ofrecerá a los padres de familia la más completa, moderna y eficiente preparación de sus hijos, al igual que las mejores instituciones extranjeras. Se inaugurará el primer lunes de septiembre. Soliciten informes por Correo. Domínguez 206, Cerro.

COLEGIOS AMERICANOS

Al alcance de todas las fortunas. Catálogo e información gratis. Profesor Richardson, American Schools Bureau, Manzana de Gómez número 514. Telf. A-9798.

SAN "ELOY"

Colegio y Academia Fundado en 1907. Primera y Segunda Enseñanza; Preparatoria, Bachillerato, Comercio, Idiomas, Cultura Física, Cursos preparatorios especiales. Admitimos pupilos y medio pupilos y externos. Quinta Menocal, Samá 81, Marianao Telf. FO-7462. Pida Prospectos.

77 ACADEMIAS

OBSEQUIO DE LA ACADEMIA DE COMERCIO

LUIS B. CORRALES

Los que presenten quince centavos en sellos, recibirán una Aritmética Mercantil práctica. Clases de Teneduría de Libros, Taquigrafía, Ortografía, Inglés. Clases de Mecanografía: $1.00 mensual, una hora diaria. Clases individuales: Lealtad 567 entre Salud y Dragones. Telf. A5-1632.

ACADEMIA BRAVO

Cursillos especiales para repasar todas las asignaturales del Bachillerato e ingreso en las Escuelas de Ingenieros, Optometría, Normales, Institutos, Cadetes, Superior y Elemental de Comercio.

Cursillo preparatorio para los exámenes de ingresoa l Bachillerato, en Septiembre. Ingreso a las Escuelas Normales, Técnicas, Industriales, Hogar, Mecanografía. Teneduría, Ortografía, Inglés y Correspondencia. Primera Enseñanza. Desde el Primero al Octavo Grados. Autorizada para expedir Certificados del Octavo Grado. Servicio de ómnibus a domicilio. Clases diurna y nocturnas para ambos sexos. **Neptuno 198 y 199,** esquina a Lucena. Teléfono: U-2627. Clases especiales para los exámenes de capacidad en la Escuela de Optometría.

COLEGIO «SANTA TERESA»

INGRESO AL BACHILLERATO SE ADMITEN INTERNOS

Primer Grado: $1.50; Segundo: $2.00; Tercero y Cuarto: $3.00; Quinto y Sexto: $4.00; Séptimo y Octavo: $5.00. Autorizado para expedir certificado de Octavo Grado para ingresar en Normales, Institutos, Hogar, etc. Taquigrafía, Mecanografía, Ortografía, Inglés, Correspondencia Comercial Corte y Costura y Labores. Pida prospecto: San Rafael 71, entre Campanario y Lealtad. Telf. A-9222.

ENSEÑANZAS

77 ACADEMIAS

ACADEMIA DE IDIOMAS ROBERTS Malecón 31, teléfono: M-2124. ¿Desea usted aprender inglés. Compre el método «Roberts». Se recomienda por sí solo. Distinción. Eficiencia. Garantía. Cuarta edición: $2.00.

ACADEMIA RABINA

NEPTUNO NROS. 78-80, (ALTOS) ESQUINA A MANRIQUE INGRESO AL BACHILLERATO

Clases individuales, Francés, Alemán, Taquigrafía «Pitman» y «Gregg» Mecanografía, Correspondencia y Aritmética Comercial: TAMBIEN CLASES POR CORRESPONDENCIA. Ingreso en Escuelas de Ingenieros, Arquitectos y Comercio. Servicio de ómnibus y de internos. Pida prospectos. Expedimos títulos y proveemos de empleo a nuestros graduados.

ALQUILERES

79 HOTELES

HOTEL "COLONIAL"

SAN MIGUEL 62

Habitaciones y apartamentos con bañi privado y muebles modernos. Magnífico comedor en octavo piso. Elevedar día y noche. Huésjedes por mensualidades, precios especiales. Moralidad. Telf. A-6958.

HOTEL «ALCAZAR» CARDENAS NUM. 81

Se alquilan hermosas habitaciones amuebladas, con baño privado, agua caliente y elevador a todas horas. Comida inmejorable y precios económicos. Visítenos.

HOTEL FLORIDA

Prop. T. Morán

Precios especiales de verano de habitaciones y apartamentos. Famoso y popular Restaurant. Plato azul $0.50. Calle Cuba esq. a Obispo. Teléfonos A-1131 yA-1132.

HOTEL MIRAMAR SE OFRECEN habitaciones con baño pivado y toda asistencia. Precios econóhicos. Un departamento 3 posesiones de esquina propio para oficina o familia numerosa. Malecón 1 y Prado. Teléfono A5-3692

HOTEL "ANDINO"

San Lázaro 496, esquina a M. U-2553. Unico en su clase. Moderno, céntrico, amplio, fresco, saludable, frente Universidad. Conviene para los que necesitan vivir cerca de los hospitales Calixto García o Mercedes. Habitaciones con baño privado, balcón, hermosa vista, con tres excelentes comidas: 45 pesos, matrimonio. Una persona desde 28 pesos. Clientela escogida. Pensión completa para huéspedes del interior. Precios sin competencia. Esmerado servicio en mesas separadas.

HOTEL «VANDERBIL»

Situado en la Loma de la Universidad Nacional, amplias y lujosas habitaciones con el baño privado, agua caliente y fría en abundancia. Esmerada atención. Neptuno 309

SU CASA

Y la de su familia. El confortable y lujoso hotel «Belmont», situado en San Rafael e Industria. Centro de todas las actividades, a media cuadra justa del Capitolio Nacional, de estricta moralidad. Precio para matrimonio, con toda asistencia, desde $55

Hotel Roosevelt

AMISTAD Y SAN MIGUEL

$55.00 Matrimonios con tres excelentes comidas. mensuales.

Apartamentos para familias, todos con baño privado. Elevadores día y noche.

HOTEL "SAN CARLOS"

EGIDO Y MONTE

Céntrico y cómodo para vivir estable. Habitaciones individuales y para matrimonios. Departamentos de 2 y 3 piezas para familias. Buena comida, española y criolla. Asensor día y noche. Servicio esmerado. Los Precios económicos por mes. Los viajeros del inerior lo prefieren por disfrutar de precios a su satisfacción y hallarse próximo a los paraderos de ómnibus.

HOTEL «SANTA FE», S. A.

Amistad número 61, entre San José y San Rafael. Lo más céntrico de la Habana, próxima al Capitolio, teatros y principales tiendas. Telf M-7539 Grandes y frescas habitaciones. Excelente comida. Precios moderados. Se exige moralidad.

HOTEL Y RESTAURANT «LAS TULLERIAS»

Monserrate 91, entre Lamparilla y Obrapía: M-1792. Hospédese y coma en el hotel «Las Tullerías», y vivirá fresco, tranquilo y económico. Comerá sabroso y económico. Pida lo especial de la casa: un table d-hotel.

FOLLETIN 35

EL HOMBRE SIN PIEDAD

VERSION ESPAÑOLA ADELAIDA MENDEZ BLASCO

Se vende en la librería de «Wilson», Obispo No. 52. Teléfono: M-3850.

examinar la correspondencia de la mañana, y consulteme a mí, en cualquier caso de duda.

Cogió Judit la bandeja llena de cartas, y se dirigió a su mesa. Empezó a trabajar.

Siete libras semanales; era un enorme ascenso. Y se aprovecharía también de él. Se aprovecharía de todo lo que en aquella situación hallara aprovechable, como se aprovechó del brazalete. ¡Siete libras a la semana! Con aquello podía hacer un montón de cosas. Y cuando menos, una muy importante.

Cuando por primera vez recibió las siete libras, se fué en línea recta al piso de la señorita Rattray, tras Tottenham Court Road. Había encontrado las señas en el libro de direcciones de Janson. Rattray, por sí misma, siempre las había mantenido en secreto, tal vez porque la calle no fuese de las más decorosas, como aspecto y como reputación, tal vez por alguna razón suya particular.

Según vió Judit era un piso bajo, y en respuesta a su llamada, salió a la puerta un joven desgarbado y flacucho, que le dijo con bien poca amabilidad:

—¿Qué quiere?

Judit le miró a la cara. No había mucha luz que digamos, porque el vestíbulo, a espaldas del muchacho, hallábase a obscuras, y en la calle no había ningún farol próximo, pero tuvo una primera impresión de cabellos negros, y un aspecto tosco, casi repulsivo. Tal impresión se acentuaba por la voz agria y destemplada, que aún no tenía bien definido su acento masculino.

—Está en casa la señorita Rattray, ¿por favor?

—No, no está. ¿Quien es usted?—replicó el chico con brusquedad.

—Mi apellido es Connor. Judit Connor. ¿Puedo entrar y esperarla? Necesito verla para un asunto de mucha importancia.

—Ya sé quién es usted—dijo.—Y no creo probable que la señorita Rattray tenga deseos de verla.

—Tengo que verla. Es preciso. Por favor, se lo ruego, permítame entrar y esperarla.

La ansiedad con que tales palabras fueron pronunciadas hizo vacilar al muchacho, que al fin, dando un paso atrás y dejando libre la entrada, dijo:

—Muy bien. Pero yo no sé lo que puede tardar.

—Si no le estorbo, no me importa el rato que tenga que esperarme. Basta que yo la pueda ver.

Le siguió hasta una pequeña salita, pegada a sus talones, mientras no encendió la luz. Entonces él la dijo:

—Puede usted sentarse—y la indicó una silla, que Judit ocupó. Iba a dejarla, cuando, ya en el umbral, se volvió hacia ella:

—Yo sé quién es usted—repitió.—Usted es la señorita que quitó el puesto a mi tía, ¿no es verdad?

—Sí, yo soy. Pero no fué culpa mía. Lealmente le hablo, no tuve yo la culpa.

Rióse, incrédulo.

—Había ocupado mi tia ese lugar demasiado tiempo para que la echasen sí no más.

Lo sé—exclamó Judit, angustiada. —Y creo que fué una cobardía y una infamia lo que se hizo.

—Bueno, como usted fué quien lo hizo, bien debe saberlo—le replicó brutalmente.

Judit no protestó. ¿Para qué? No podía explicarle las cosas, y una simple negativa resultaba inútil. En lugar de responderle, le preguntó:

—Usted es su sobrino, ¿no es verdad?

—Sí.

—He oído hablar de usted — dijo, aventurando una débil sonrisa.

—¡Oh!, ¿qué es lo que usted ha oído?—preguntó, con una nota de interés en la voz. También aquel muchacho tenía su punto flaco, vanidoso, pensó Judit.

—Se me ha dicho que es usted extraordinariamente inteligente; competentísimo en asuntos de radiotelegrafía, si mal no recuerdo.

—Sí, de eso mismo—respondió el chico, entrando de nuevo en la estancia; y preguntó.—¿Quién se lo ha dicho a usted.

—Una de las señoritas del despacho.

—Entonces, ¿mi tía habla de mí?

—Yo creo que está orgullosa de usted.

El muchacho enrojeció hasta la raiz del cabello, y su malhumor empezó a decrecer; Judit, mirándole en aquel instante, le halló un rostro expresivo, que revelaba más bien debilidad, por la forma de la barbilla y el rictus de los labios, pero que ennoblecían unos ojos negros e inteligentes y una amplia frente idealística. La estaba mirando a ella, como si, en realidad, la viese por primera vez, y pensase, también por primera vez en ella, y como si se hallase cortado por lo que veía.

—Sabe usted—dijo al fin.—Usted no tiene el aspecto de una muchacha capaz de quitar a nadie su pan de un modo tan cruel.

—¡Me siento dichosa de que usted lo aprecie así—exclamó ansiosamente Judit, contenta de entrar en un terreno amistoso.—Infinitamente dichosa, porque es verdad. Yo por nada del mundo hubiese querido que ocurriese lo que ocurrió; por nada del mundo, se lo afirmo.

—Entonces, ¿porque ocurrió?

—Porque no pude impedirlo.

—Usted, en todo caso, ha salido beneficiada.

—Contra mi deseo.

El muchacho, pensativo, segía mirándola.

Es una bobada—dijo al fin.—Tales cosas no hubiesen podido ocurrir contra su deseo.

—¡Habla usted así, porque no sabe, porque, **simplemente, no sabe!**—la vehemencia sincera de Judit impresionó a su interlocutor pues que dijo:

—La verdad es que no tiene usted aspecto de hacer una porquería semejante.

—Gracias, señor... — hizo una pausa.

—Mi apellido es también Rattray. Son hijo de un hermano de mi tía.

—Comprendo.

—Pero los míos murieron... hace mucho tiempo.

—Es una suerte tristemente adversa.

—Mi tía es buenísima para mí. Lo ha sido siempre. Por eso yo detestaba a usted...

—Pero ya no me detesta...—interrumpióle Judit.—Porque usted no cree que yo hizo aquello...

—En realidad no parece usted capaz de hacerlo...—comenzó el mozalbete, dubitativo y vacilante. Había en él un algo que atraía a Judit, un aire de patético aislamiento, como de hallarse aparte del resto del mundo.

—Escúcheme, señor Rattray, yo desearía que usted hiciese por mí una cosa ¿quiere?

—¿El qué?

—Yo deseo que, con respeto a mí, se deje usted guiar por su instinto Su instinto le dice que yo no soy de la clase de mujeres capaces de cometer una bajeza infame de esa especie. Pues bien, yo deseo que usted dé crédito a ese instinto. Aunque parezca en contradicción con toda lógica, ¿quiere usted?

En pie ante ella, alto, desgalichado, la seguía mirando con aquellos ojos indefinibles y curiosos.

—Si mi tía no me hubiese dicho nunca...—empezaba.

—Y bien, imagínese que su tía no le hubiese dicho jamás nada—le interrumpió.—Si no fuese por eso, ¿qué pensaría usted de mi?

—Pensaría sólo que era usted bella como quiera que se la mirase—dijo con la mayor simplicidad.

Echóse ella hacia atrás, mientras un súbito impulso de reír quedaba ahogado por un impulso más fuerte de llorar. Expresóse en un sonido extraño e indistinto que brotó de sus

M.E.C.D. 2016

ALQUILERES

HOTELES

79

"TROTCHA"

En lugar más céntrico del Vedado. Amplias y frescas habitaciones, con y sin comidas, a una cuadra de los baños de mar, tranvías y ómnibus. Calzada y Dos, Vedado. Telf. F-2383.

HOTEL "REGIS"

RESIDENCIA PARA FAMILIAS Prado esquina a Colón: M-3633. Estricta moralidad. Situado en lugar céntrico. Habitaciones y apartamentos con baño privado, vista a la calle. Cocina de primer orden. Precios razonables. Elevador día y noche. Excelente comida. Precio especial para hombres solos. Habitaciones para matrimonios: $40.00, baño intercalado.

HOTEL "IDEAL ROOM"

Prado 93-B., (por Pasaje)

¿Desea vivir en casa tranquila, mejor que en su propia casa? Visite esta gran casa, aunque sea por curiosidad. Por adentro, la mejor. Si hace poco usted la visitó y no encontró habitación vuelva a visitarla, hay habitaciones disponibles. Visite esta casa y así verá su patio andaluz, de hace poco. Se construyó el mejor, sin duda. Precios los más económicos. Se exigen referencias de moralidad y pagos

THE SAVOY

F y Quince. Vedado
Telf. F-6616

Situado en un lugar alto del Vedado, con fácil y frecuente comunicación con la ciudad y repartos. Rodeado de jardines, con 600 metros de hermosos portales. Las habitaciones tienen ventilación directa, teléfono, baño privado, con agua fría y caliente. Precios moderados, incluyendo tres excelentes comidas. El servicio en mesas separadas, para cada familia.

HOTEL "PRADO"

Prado 85, entrada por Virtudes, a media cuadra del Parque Central. Habitaciones balcón, calle de la brisa y sombra. Precios limitados para familias estables, buena comida, con desayuno, 5 platos, postre y café. Viajeros, una persona: $1.25; dos personas: $2.00, pensión completa. Ascensor toda la noche. Telf. M-7660. F. Mariño.

80 CASAS DE HUESPEDES

CASA PARA FAMILIAS: PRADO 65, exclusivamente para personas de estricta moralidad. Si no es así, no se presente. Habitación con balcón calle, con toda asistencia. Comida inmejorable. En azotea, habitación para matrimonio u hombres solos.

CASA DE HUESPEDES «LA ISLA» Monte 53, por Factoría. Exclusivamente para personas de moralidad. Habitaciones con balcón y baño moderno. Precios reducidos. Comida a la carta. Teléfono A-9210

SE ALQUILA UNA HABITACION con baño privado, balcón a la calle, toda asistencia. Residencia «Santa Ana», Campanario esquina a Concordia. 80

CASA DE HUESPEDES «LA REPUBLICA» Aguila 155, esquina a Barcelona, A-6630. Apartamentos y habitaciones con todo servicio, agua fría y caliente. Excelente comida. Precios módicos Admitimos abonados.

PALACIO «CUETO»

Casa para familias. Amplias habitaciones con todo servicio, agua fría y caliente, elevador, cerca principales oficinas públicas y centro zona comercial. Inquisidor número 1, esquina a Muralla. Telf. M-2674.

HUESPEDES: PRADO No. 3. AMplias y ventiladas habitaciones con balcón a la calle y servicio privado. Moralidad absoluta. Precios situación.

GALIANO No. 84, ALTOS DEL CAFE La Isla. Alquilo apartamento con dos habitaciones y baño; en la misma una habitación con balcón. Estricta moralidad, exquisita comida.

ANGELES 16, ALTOS, ENTRE Estrella y Maloja. Magníficas y amplias habitaciones, balcón e interiores, Precios económicos. Absoluta moralidad.

GALIANO 111 (ALTOS) ENTRE SAN José y Barcelona. Amplia y fresca habitación, propia para dos o más personas, lavabo y baño agua caliente. Comida exquisita. Precios económicos. Casa de moralidad.

HUESPEDES, APARTAMENTOS A 30 pesos frente Parque Central con o sin muebles, comida si la desean. Casa especial familias estables. Prado 93 altos «Partagás», esquina a Neptuno.

REINA 59 ENTRE RAYO Y SAN Nicolás, apartamento y habitaciones a la calle con lavabos y baños agua fría y caliente todas horas, buen trato. Referencias.

EN EL VEDADO: CALLE 21 NUMERO 456, altos, entre E. y F., Gran casa de familias, acabada de abrir. Se alquilan espléndidas habitaciones con comida. Matrimonio: $50.00; una persona: $30.00. Estricta moralidad. Telf. F-3754.

CASA DE HUESPEDES «LA MATANZAS» Reina número 83. Teléfono: A-6600. Se alquilan amplias habitaciones con vista a la calle con o sin baño, agua fría y caliente; a precios reducidos. Comida española y

«SANTA RITA»: HABITACIONES, amplias, con lavabo, agua fría y caliente en los baños, buen comedor. Precios abonados; precios módicos. Pruébelo y convénzase. O'Reilly 52; entrada por Habana. Hay elevador.

CASAS DE COMIDAS

SERVIMOS CANTINAS A DOMICILIO. Buena y sabrosa comida. Una persona 60 cts. y dos personas: $1.00. Neptuno 318, café «Ten Cent». Suárez número 4. Hablen con el cocinero.

APARTAMENTOS

APARTAMENTO CON VISTA A PRADO para oficina ingenieros, abogados o cosa análoga, teléfono, luz limpieza, muy económico. Verla de 9 a 11 a.m. Prado 16 (entresuelo.)

CON VISTA AL MAR, ALQUILO hermoso apartamento en la azotea, 2 habitaciones, baño y cocina. Muy fresco y céntrico. Véalo. In... M-8815.

EN LA REGIA MANSION SE ALQUILA apartamento por precio módico. Telfs. F-7071 y F-2809.

APARTAMENTO CON vista a la calle y todas comodidades, agua fría y caliente, luz, teléfono. Se alquila en San Rafael 37, a media cuadra de Galiano.

ALQUILO HERMOSO APARTAMENTO exterior decorado. Sala, tres habitaciones, grandes, baño completo intercalado, comedor, servicio criados. Edificio Calzada y 11, Vedado.

AVISO

... nueva de apartamentos, muy ... y muy frescos, en Soledad 360, entre San Miguel y ...

SE ALQUILAN DOS DEPARTAMENTOS frente a la calle, para oficinas. Cuba No. 62, entre Empedrado y O'Reilly. Alquiler $18.00 y ... mensuales. Informes en la misma y en los teléfonos M-9762 de 8 a 12 a.m. y de ...

ALQUILERES

82 APARTAMENTOS

PARA MATRIMONIO SE ALQUILA en los altos del Restaurant París, San Ignacio 16, un hermoso apartamento compuesto de sala, dormitorio, cuarto de baño, comedor y cocina. Informes en la misma

PLAYA DE COJIMAR

Lujosos apartamentos y habitaciones amuebladas frente al mar con asistencia o sin ella. Precios módicos Excelente comida. Malecón Nro. 20, esquina a Moreil, M-9921 Extensión 34. Sr. Angulo

83 DEPARTAMENTOS

HERMOSO DEPARTAMENTO EN Prado 123, altos: balcón al parque, agua corriente, familia particular. Moralidad.

SE ALQUILA PARA CONSULTA DE uno o dos médicos en consultorio dental un salón con o sin muebles, con derecho a recibidor, teléfono, luz y criado. Alquiler adelantado: $25.00. Animas 170 altos, entre Gervasio y Belascoaín. U-2605.

GOICURIA 5 HOY 9, REPARTO Santos Suárez, alquilo departamento alto al frente $25.00, compuesto sala, tres cuartos, comedor, baño y servicios Informan en la misma Sr. Ruibal o teléfono M-2357

EN $15.00 SE ALQUILA UN DEPARtamento en los altos de Obispo número 92, con azotea que da a la calle. Informan en «El Anteojo», casa de óptica, Obispo núm. 90.

EDIFICIR O'REILLY 11

Se alquilan departamentos para oficinas en este céntrico y bien situado edificio. Véalos. Informes en el mismo.

EN CUBA 32, SE ALQUILA UN DEpartamento con vista a la calle.

EDIFICIO «PASEO»

Paseo y 25, se ha desocupado un hermoso departamento en este edificio. Véalo, lo alquilará. Informes: Molina: M-9659.

AGENCIA DE MUDANZAS

Esta casa cuenta con personal experto en mudadas y repara toda clase de muebles, teniendo talleres propios. Especialidad en el trato de muebles finos. Llame a nuestro teléfono y será prontamente atendido.
CASA «CORO». Telf. M-2127

84 HABITACIONES

SE ALQUILAN DOS HABITACIONES juntas o separadas, con balcón a la calle, buen baño y cocina. Hay terraza por Malecón. San Lázaro n0mero $28.00 y Malecón número 5, altos.

ALQUILO HABITACION INDEPENdiente, con baño privado y luz: $7.50, Puerta Cerrada número 75, otras grandes, muy frescas, con luz: $7.00, Puerta Cerrada número 16, Habana. Telf. A5-2491.

HABITACIONES FRESCAS JUNTAS o separadas vista a la calle con y sin muebles, agua caliente, comida buena. Infanta 134 por Vapor; 2do. piso. Teléfono U-5756.

ALQUILO CON VISTA AL MAR MEjor lugar de la Habana, magnífica habitación con balcón, amueblada o no si prefiere todo servicio. Absoluta moralidad. Informan: M-8815.

ALQUILO HABITACIONES ALTAS y bajas en Amistad Nro. 136 entre Dragones y Reina. De 8 a 12 y de 3 a 6. Oficina Zaguán izquierda.

EN CASA FAMILIA RESPETABLE, alquilo una gran habitación propia matrimonio, baño anexo y toda asistencia. E entre Línea y Calzada. F-7135

SAN JOSE 9 ENTRE AGUILA Y GAliano, alquilo habitación con lavabo y luz, solo para hombres solos o señora que trabajen fuera, casa familia honorable referencias.

SE ALQUILAN DOS AMPLIAS Y ventiladas habitaciones, con agua todo el día, en casa de familia de estricta moralidad, a hombres o matrimonios sin niños: $36.00, con comida para dos personas, si lo desean. Luz 42, primer piso, derecha.

SE ALQUILA EN COMPOSTELA NUmero 75, entre Teniente Rey y Amargura, espaciosos y frescos apartamentos y habitaciones acabados de pintar. Llaves e informes en la misma. Propietario: Francisco Torres, Aguiar 65, edificio «Pedroso».

CALZADA 1213, ENTRE 18 Y 20, VEdado, una cuadra paradero tranvías, habitaciones grandes, cocinas, luz, escalera azotea tender ropa, mucha agua Moralidad e higiene.

ALQUILO HABITACIONES AMUEbladas, desde $8.00, con luz toda la noche y entrada independiente, propias hombres solos o matrimonios. Monte 184, altos, por Rastro.

SE ALQUILAN DOS HERMOSAS HAbitaciones a matrimonio o señoras solas; se piden referencias. San José 93-F, bajos, entre Gervasio y Belascoaín.

ALQUILO EN CASA FAMILIA AMplia y fresca habitación amueblada lavabo moderno, hay baño completo agua caliente, una espléndida terraza frente mar y teléfono. Precio módico. Malecón 14, altos.

SE ALQUILA EDIFICIO COMPOSTELA 106

Entre Sol y Luz. Habitaciones en planta baja que están terminadas de construir. Cada una con baño privado en colores, pisos de granito, pintadas de aceite, con muebles de caoba modernos, de lujo, sin estrenar. También alquilamos, si usted trae sus propios muebles. Informes: Teléfonos A-7350 y F-7556 y en la misma casa.

CONFORTABLE Y CENTRICA CASA de familia, alquila habitación anexa al baño, vista a la calle, esmerada limpieza y con todo servicio. Concordia 44, esquina Manrique.

SE ALQUILA A MODICO PRECIO, amplia y ventilada habitación a hombres solos o matrimonio con todo el servicio, abundante agua y teléfono. Monte 225 altos, entre Figuras y Carmen.

ALQUILO FRESCA HABITACION vista a la calle, anexa al baño, único inquilino. Aguila No. 140; 2do. piso, casi esquina a Monte.

DESDE 8 PESOS, HABITACIONES amuebladas, propias para matrimonios u hombres solos, con entrada independiente, luz toda la noche. Monte 184, altos, por Rastro.

AGUIAR 95, ALTOS. SE ALQUILA una habitación a señora sola o matrimonio sin niños. Informes: Enrique.

LUZ 57, HABITACION MUY ESPAciosa, fresca, dividida en dos; además cocina con comedor espacioso, todo en $13. Corrales 23, una alta y una baja dividida a la calle, Bruzón 25, un espléndida muy barata entre Montoro y Pozos Dulces.

COMPOSTELA NUM. 98

Entre Muralla y Sol. Se alquila espléndido local propio para establecimiento, almacén o industria. Informan: Comjostela 88, primer piso. Telf. M-2468.

HOTEL MICHAT

Residencia para familias habitación con balcón a la calle, mucho fresco buen servicio y moralidad magnífica comida matrimonio desde $35. Villegas 58 entre Obispo y Obrapía.

SE ALQUILA A MODICO PRECIO amplia y ventilada habitación a hombres solos o matrimonio, casa de moralidad. Cárdenas 65, altos, entre Misión y Gloria. Habana.

EDIFICIO «CUBA», SEIS PISOS. Empedrado número 42, se alquilan amplias y ventiladas habitaciones, muy baratas, elevador, lavabos, luz toda la noche. Orden y moralidad. Telf. M-5113

ALQUILERES

85 NAVES-LOCALES

ALQUILASE LOCAL FRENTE CALzada del Cerro 538 entre Arzobispo y Tulipán propio para una Zapatería, guarapo, fuente soda, etc. Alquiler 10 pesos. Informa la Encargada.

PROXIMO A TERMINAR SU CONStrucción se aceptan proposiciones de alquiler para locales apropiados a la medida deseada y para el negocio que se quiera; café, barbería, carnicería, tintorería o tren de lavado, con 250 metros de azotea. Locales desde 40 metros cuadrados. Marina y Ensenada, a una cuadra de La Benéfica, por Concha. Informes en la misma a todas horas.

MAXIMO GOMEZ 36, ENTRE AGUIla y Angeles, hermoso local para establecimiento. Edificio nuevo. Informan: Monte 103. Telf. M-2364.

ALQUILO SOLO PARA ESTABLECImiento u oficinas, dos salones, Industria y Trocadero, al lado carnicería: $30.00. Llaves en primer piso. Telf. M-7613.

MANSION LOREDO

Concordia 98. Cómodas y frescas habitaciones. Un apartamento con 4 habitaciones y baño privado. Magnífica comida, garage. Telf. A-7681.

TENIENTE REY 27, ESQUINA A Aguiar Amplio local propio comercio depósito establecimiento con siete puertas ambas calles. Llaves en frente. Informes Ruz, M-2943, alquiler módico.

SE ALQUILA EDIFICIO COMPOSTELA 106

entre Sol y Luz Local de mucho frente, propio para cualquier negocio. Tiene puertas de cristales, pisos de granito, pintados con esmero. Informes: Teléfonos F-7556 y A-7350 y en la misma casa.

LOCAL ESPLENDIDO

Neptuno 255, entre Hospital y Espada, propio para oficina de comisionista con muestra o comercio, todo sobre columnas, patio cubierto a prueba de agua. Verse a todas horas. Informes: San Rafael 138, joyería. Carballal: U-5744.

NAVE EN CORTA Y CRISTINA, PROximo Agua Dulce. Alquiler módico. G. Sánchez, Tamarindo 109: FO-1509.

JESUS DEL MONTE 334 O 556 MODERNO

Magnífico local propio para cualquier comercio. Se puede ver a todas horas.

OFICINA: GENIOS Y MORRO. TELEFONO: M-6747

87 HABANA

ACABADA DE FABRICAR DOS CAsitas altos y bajos moderna sala, comedor, dos habitaciones, cocina para carbón y gas calentador, baños intercalados, agua en abundancia, tubería oculta para radio y teléfono; antena, balcón espléndida azotea, los altos 34 pesos, los bajos $32. Véase de 11 a 2 p.m. Concordia 168 A.

SE ALQUILA LINDO PISO 2o ACAbado de fabricar, sala, comedor 2 cuartos lindos servicios y cocina, balcón corrido $28 referencias, San Ignacio y Jesús María. Informes la misma.

ZULUETA 40, TERCER PISO. SE alquila con tres habitaciones, sala, comedor, recibidor, baño de colores, servicio criados. La llave en la misma. Informes: F-2868 y FO-2491.

SE ALQUILA MODERNO PISO ALto en Empedrado 49: sala, comedor, dos habitaciones, baño, cocina y servicio criados. Asensor e incinerador basuras. Informa el conserje.

PROFESIONALES: IDEAL PARA dentista, recibidor y dos habitaciones con lavabo independiente, casa moderna, familia honorable. En los bajos consulta médicos muy frecuentada, San Lázaro 299, bajos, entre Soledad y Aramburo. Precio equitativo.

ALQUILO PRECIOSA CASA ESCObar 177, esquina Víctor Muñoz, pegado frontón Habana-Madrid, altos modernos; tiene sala, comedor, 3 cuartos y servicio completo; muy fresca; mucha agua. Precio fijo: $28, referencias; llaves bodega Escobar y Sitios.

SAN NICOLAS 42, BAJOS, ENTRE Virtudes y Animas. Vestíbulo, sala, recibidor, cuatro habitaciones, baño intercalado, comedor al fondo, cocina, cuarto y servicio criados, patio; llave en bodega esquina Virtudes. Informes 19, No. 507 entre D y E., Vedado. Teléfono F-5420.

LINDO PISO PRIMERO CON SALA, saleta corrida, dos cuartos, baño, cocina entre dos patios, alquilo en Corrales 215 cerca Carmen y Monte. 28 pesos. M-4301.

CUARTELES 19, ALQUILO BONItos y frescos pisos altos: sala, comedor, dos y tres habitaciones, baño ma. Informes: O-Reilly 11, quinto intercalado, cocina. Llave en la mis piso.

$24.00 ALTOS LEALTAD 151 ENtre Reina y Salud, con sala, dos habitaciones, abierto 3 a 5. Genios 17, altos, entre Consulado e Industria con sala, habitación, buen baño 23 y 18, abierto 9 a 5

SE ALQUILAN LOS BAJOS DE LA casa Bayona Nro. 9 entre Merced y Conde con cuatro cuartos y sala. La llave en los altos. Informan en Muralla y Compostela, Peletería La Gran Señora.

ALQUILO MARQUES GONZALEZ 14, entre Zanja y Salud, primer piso alto, con sala, recibidor, dos habitaciones, comedor al fondo, baño intercalado y cocina. Ferretería Belascoaín esquina a San Rafael. U-5215

RONDA, LETRA A.

Entre Neptuno y San Miguel. Edificio de apartamentos con sala, comedor, dos habitaciones, baño intercaloado, cocina de gas. Precios desde $17 hasta $32.00. Informes: encargado y M3225

MANRIQUE 107 ENTRE LAGUNAS y Animas, 2 plantas independientes terminándose de reedificar y pintar con recibidor, sala, 5 cuartos 2 baños completos en cada piso con agua abundante, instalaciones nuevas, toma-corriente en cada habitación agua caliente en cada pieza, cocina grande nueva de gas y comedor, $60 y 70 cada planta. Informes F-5900

EN $15.00 SE ALQUILA LA ACCEsoria de Marqués González letra A., entre San José y San Rafael. Compuesta de un salón, baño completo, calentador y cocina. Llave en el puesto de frutas de San José y Marqués González. Informes: Francisco Torres, Aguiar 65. Telf. A-7830.

SAN NICOLAS 130 ENTRE SALUD y Reina, 2o piso moderno, cuatro habitaciones, sala, comedor, muy fresco y claro. Informes bajos derecha y Lamparilla 60.

$25.00 ALQUILO BAJOS MODERnos, San Carlos 100: sala, recibidor, dos habitaciones, baño completo, comedor fondo, patio, cocina, agua caliente. Llaves bodega. Informes: González, Cuba y Luz, bodega: M-5600.

CRUZ DEL PADRE NUM. 6

Se alquila esta casa de sala, comedor, 2 habitaciones, baño, cocina y patio. Se puede ver a todas horas.

Oficinas: Genios y Morro
Telfs. M-6747

ALQUILERES

87 HABANA

CRESPO 15, BAJOS, SE ALQUILA sala, comedor dos habitaciones toras espaciosas. 30 pesos.

ALQUILO 2o PISO ANGELES 22, con sala, recibidor cinco cuiartos, saleta, cuarto y servicio criados. Terraza, la llave enfrente.

ALQUILO FRESCOS ALTOS: INFANta 516, entre San José y Valle: terraza, sala, recibidor, cuatro cuartos, lujoso baño, comedor, cocina, cuarto y servicio criados. Informan: F-5620.

CASA DE GRAN LUJO PARA PERSONAS DE GUSTO

En $34.00, se alquila la fresca y ventilada casa, calle Agustín Alvarez número 3, entre Marqués González y Oquendo, a dos cuadras de la Secretaría de Justicia y de la Calzada de Belascoaín, con abundante agua: sala, saleta corrida, tres habitaciones, baño intercalado de colores, lujosamente decorado, cocina preparada para gas y carbón, calentador, lavaderos y servicio de criados. Toma corriente para radio, refrigerador, teléfono, etc. Llaves en el número 10. Informes: Francisco Torres, Aguiar número 65. Telf. A-7830.

EN $34.00 SE ALQUILAN LOS MOdernos y frescos altos, San José número 124-E., entre Lucenay y Marqués González, acabados de pintar: sala, recibidor, tres habitaciones, saleta corrida, baño completo, cocina de gas, calentador y servicio de criados. Llaves en el puesto de frutas esquina a Marqués González. Informes: Francisco Torres, Aguiar número 65. Telf. A-7830.

BLANCO 26, ALTOS, ENTRE ANImas y Trocadero, sala, recibidor, baño y demás servicios. Llaves en la bodega de Trocadero. Alquiler módico, Informa Armando Ruz, M-2943, Habana 91

MONSERRATE 101 3er. PISO, SALA, comedor 4 cuartos, cocina gas, baño, agua abundante. La llave en el 2o piso. Informan Reforma 658 y Herrera 12 a 1 y 7 a 8 p.m.

JOVELLAR Nro. 47, SE ALQUILA EL primero y segundo piso alto, con sala, 3 cuartos grandes, recibidor, comedor al fondo, servicio completo y cuarto y servicio de criados, la llave en el primer piso alto, Informan en el teléfono M-1750

MODERNA, MALOJA 140 ESQUINA a Lealtad, sala, comedor, dos cuartos, baño completo, calentador, cocina, patio, alquiler $34. Llave en la bodega informan Telf. I-6249

ALQUILO PRIMER PISO NEPTUNO No. 124, acabado reformar, recibidor, sala, 3 cuartos, comedor, cuarto servicio criados, cocina gas, calentador, terraza interior, todos pisos nuevos, baño nuevo muy fino. Informes en la misma 9 a 12, 3 a 6. The National City Bank of New York, A-9897. M-9871.

OQUENDO 75 ESQUINA PEÑALVER altos ventilos, sala, comedor, 2 cuartos muy grandes, baño intercalado, cocina, agua abundante. Llave los bajos F-6316.

AGUILA 317 BAJOS, ENTRE MIsión y Esperanza, sala, saleta, tres cuartos, baño etc., $30.00. Llaves en los altos. Dueña: FO-2372.

ALQUILO $55 MODERNOS BAJOS San Lázaro 276 sala, recibidor, 4 cuartos, baño intercalado, salón comedor, cuarto y servicio criados.

HERMOSOS ALTOS: AMPLIA SALA, comedor, tres habitaciones frescas, otra chica, baño y cocina, agua constantemente. Casa muy fresca y cómode. Acabada de pintar, Carmen 62, a dos cuadras de Monte.

SE ALQUILAN LOS FRESCOS Y modernos bajos de la casa sita en Cienfuegos Nro. 46 entre Gloria y Apodaca. La llave en la bodega. Informan F-2078

SE ALQUILA ACABADA DE REformar la espaciosa y ventilada planta alta de Consulado 78 entre Refugio y Colón. Informan en la misma de 9 y media a 6 p.m.

SE ALQUILA ESPACIOSO ALTO DE San Nicolás 54, entre Concordia y Virtudes último precio $45 Las llaves en el bajo e informan en el mismo.

POR $33.00

Se alquila moderna casa, acabada de fabricar, dos cuartos, sala, comedor, patio, tubería oculta para radio y teléfono, agua caliente y fría, baño modernísimo. Concordia 168-A., bajos.

MORRO 10 A UNA CUADRA DEL Prado, se alquila moderno piso alto, recibidor, sala, comedor, tres cuartos con closets, baño completo y otro auxiliar intercalado, cuarto y servicio de criados. Informes de 10 a 12 m. y de 1 a 5 p.m.

$23.00 MODERNOS BAJOS, DOS HAbitaciones, sala, comedor, baño completo intercalado. Muy frescos. Entre dos líneas tranvía. Vigía y Fernandina.

88 VEDADO

EDIFICIO «BIARRITZ», CALZADA y J, Vedado, alquilo moderno fresco piso alto, sala, comedor, 3 cuartos, criado, baño, etc. Precio: $40. Exígense referencias.

VEDADO: EN LA CALLE 2 NUMEro 560, entre 23 y 25, se alquila amplia casa de una sola planta. Compuesta de jardín, portal, sala, recibidor, hall, 5 habitaciones, salón de comer, 2 baños intercalados, pantry, cocina, garage para 2 autos y 3 habitaciones en los altos del garage. Agua abundante. La llave en la misma. Informes: José Rodríguez. Telfs. M-1804 y F-7413.

VIVAN AL FRESCO SE ALQUILA casa calle B Nro. 612 entre 25 y 27, Vedado, tiene sala, comedor, 4 cuartos cocina de gas, carbón, jardín en 35 pesos.

L Nro. 304, ENTRE 19 Y 21 LUGAR inmejorabloe con todas comunicaciones cerca Universidad, preparada para profesionales, alquílanse bajos y altos cada planta: 5 habitaciones, 2 baños intercalados, garage y demás comodidades.

ONCE NUMERO 155, ENTRE L. Y K., Vedado, residencia moderna de portal, sala, comedor, 4 habitaciones, dos baños, cocina, cuarto de criados y chofer garage, etc. La llave al doblar, L, número 106. Informes: F-2124.

CALLE DIEZ NUMERO 413, CASI esquina a 17, Vedado, bajos modernos: jardín, portal, sala, dos cuartos, baño intercalado, cocina y patio. Llaves en oficinas, 8 y 19, Vedado. Informes: M-2863 y F-3131.

CALZADA 1157, ENTRE 16 Y 18: terraza frente al mar: sala, hall, comedor, 4 habitaciones, baño completo, pantry, cocina, cuarto y servicio criados, garages, cuarto chofer. Agua abundante: $75.00: F-6902.

VEDADO: B. NUMERO 58, ENTRE Tercera y Quinta. Alquilo frescos, espaciosos y modernos altos. Informes en la misma.

SE ALQUILAN LOS HERMOSOS altos de la casa calle 17 esquina a 12, Vedado compuestos de sala, comedor, hall, cuiatro habitaciones, baño y cocina, cuarto y servicio de criados. Informan en el café o por el teléfono F-6035

ALTOS: SALA, SALETA, 3 CUARtos, baño intercalado, comedor, cocina, cuarto servicio criados, 15 entre 18 y 20 Vedado. Informes bajos, 3 Líneas guaguas esquina.

SE ALQUILAN LOS MODERNOS BAjos calle 2 No. 208, entre Línea y 11 brisa. 5 cuartos, 2 baños y garage Las llaves e informes en los altos o en F-3919 o M-2789

VEDADO. SE ALQUILAN AMUEblados los altos de la calle K Nro. 358 entre 19 y 21, tiene tres habitaciones. Informes Telf. F-5242. Pueden verse de 3 a 6 p.m.

ALTOS FRESCOS, MODERNOS; SAla, hall, recibidor, tres habitaciones, baño intercalado, comedor, cocina, baño criados y servicios, 17 número 408, entre F. y G. Informes: FO-3864.

ALQUILERES

88 VEDADO

VEDADO: 25 ENTRE F. Y G., ALtos muy frescos, con sala, saleta, comedor, cuatro cuartos, garage, cuarto criados, terraza: F-2299.

VIVA EN MIRAMAR

Frente al Vedado: teléfono, alumbrado, limpieza, automóvil, sala, comedor, dos cuartos, baño intercalado, cocina servicio criado, fresco, pintoresco. Todo: $60.00. Quinta Avenida y Cero: FO-3703.

F. ESQUINA A 21

Altos y bajos, muy frescos, decorados: porche, portal, sala, saleta, 2 y 3 habitaciones, buenos baños, cuartos y servicios de criados. Alquiler: $40.00, $45.00, con o sin garage. Informes: Telfs. M-2037 y F-4407, bodega esquina.

CALLE A ENTRE 29 Y ZAPATA, bajos acabada fabricar con sala, recibidor, 5 cuartos, dos bajos olujosos, pantry, cocina, hall, comedor, garage 2 cuartos criados y chauffer. Llaves bajos. Ruz. M-2943

$37.00 MODERNOS ALTOS BRISA, B 718 entre 29 y 31, sala, comedor, 4 cuartos, cocina, baño intercalado completo, agua abundante. Enséñase 12 a 6. Dueño: F-5471

J. ESQUINA A 25 VEDADO, ALQUIlo hermosos altos acabados de fabricar tiene garage, habitación y servicios chauffeur. Informan Muralla 111 A-7468.

EDIFICIO CASTRO, CALLE 25 NRO. 160 esquina a O, apartamentos modernos, frescos, sala, comedor, cuatro y cinco cuartos, baño intercalado, closet, nevera eléctrica, con balcones a dos calles. Telf. F-2990

CARLOS III, FRENTE A G., POZOS Dulces 4, altos: terraza, sala, cuatro lujosas habitaciones, moderno baño intercalado, amplio comedor, etc., cuarto y servicio criados. Verse: de 10 a 12: U-1428.

SE ALQUILA VEDADO CALLE 10 entre 9 y 11 sala, 2 cuartos, comedor, cocina servicio completo y patio 28 pesos informes bodega.

ALQUILO: VEDADO CALLE 4 No. 460, bajos modernos: jardín, portal, sala, recibidor, comedor, 3 habitaciones baño intercalado, cuarto y servicios criados. Llaves la misma encargada.

F. ESQUINA A 21

Altos y bajos, muy frescos, decorados; porche, portal, sala, saleta 3 y 3 habitaciones, buenos baños, cuartos servicios criados. Alquiler $40.00, $45.00, con o sin garage. Informes: Telfs. M-2037, F-4407, bodega esquina.

CALLE 27 ESQUINA 4, NUMERO 901, Vedado, elegante, fresco piso alto, 4 habitaciones, sunporch, sala, pantry, garage, doble cuarto criados, etc. Acabándose pintar. Agua abundante. Puede verse Informes: Telf. M-7245.

VEDADO: CALLE 10 NUM. 354, ENtre 15 y 17. Se alquila moderno piso alto; sala, comedor, terraza, cuatro dormitorios, baño completo intercalado, cuarto y servicio de criados. Informes en la misma.

ONCE ESQUINA A CUATRO, VEDAdo. Se alquila lujoso y moderno piso alto; recibidor, sala, comedor, tres cuartos con closets, cuarto y servicio de criados. Entrada separada para proveedores. Hay garage si se desea. Informan en la misma.

VEDADO: CALLE 11 NUMERO 210, entre J. y K., se alquila espléndido y moderno edificio propio para casa de huéspedes, clínica o colegio. Informes en la misma.

AMPLIOS Y FRESCOS ALTOS CAlle 4 Nro. 504 entre 21 y 23, terraza, sala, saleta, 4 dormitorios, 2 baños, cuarto y servicio criados. Informes y llave en los bajos.

SE ALQUILA BONITA CASA AMUEblada: terraza, sala, saleta, 3 habitaciones muy frescas, baño intercalado, comedor, cocina cuarto criado, etc. Precio módico. Informes: Teléfono. F-5296.

SE ALQUILAN LOS BAJOS DE 19 Nro. 451 esquina a F con sala, comedor, recibidor, cuatro cuartos, dos baños, garage, y servicio completo de criados. Informan en los altos.

ALQUILO BAJOS: CALLE 4 NUMEro 108, entre Calzada y Quinta, acera sombra: portal, sala, comedor, cuatro cuartos con closets, dos baños intercalados, cocina, cuarto y servicio criados: F1-7061.

90 MARIANAO-REPARTOS

ALQUILO SIN ESTRENAR CALLE 12 esquina a 11, Nicanor del Campo a la brisa. 5 cuartos, 3 baños todo muy amplio. Mínimo: $85.00 Informa Rodríguez, FO-2212

REPARTO MIRAMAR, CALLE 2

esquina a 3a Ave. Magnífica residencia amplia, moderna, lujosa, rodeada de espaciosos jardines, portal terraza, vestíbulo, salón, comedor, sun-parlor, amplio departamento de criados. Altos, sala, saleta, 4 grandes habitaciones, closets, dos baños, 3 terrazas, garage para dos máquinas. También se arrienda lujosamente amueblada.

GENERAL MONTALVO Y D, REparto Larrazábal, cerca Ciudad Militar, a una cuadra del tranvía y otras vías de comunicación, Se alquilan casitas recién construidas, compuestas de sala, 2 amplias habitaciones, baño con agua fría y caliente, cocina y patio. Informan FO-7827

CHALET FRENTE A LA PLAYA DEL DEPORTIVO 1a. Y 6 REPARTO MIRAMAR

Preciosa vista desde sus terrazas 2 plantas. Living-Room, comedor, biblioteca, servicio auxiliar, cocina, garage, habitación y servicio de criados. 2 portales, y 2 de servicio. Patio y traspatio. Amplios jardines. En los altos: 3 habitaciones con closets, baño, 2 terrazas, muy ventilada. Véala hoy mismo.

FONTAN Y RIVERO.
ARQUITECTOS
F-4140 F- 4824

HERMOSO CHALET EN MARIANAO jardín, portal, sala, saleta, 6 grandes habitaciones, dos baños, comedor, garage para 2 máquinas, patio, traspatio, con frutales. Informes teléfono FO-1718

ALQUILO: SAN JULIO Nro. 16, ENtre Medrano y Avenida Columbia, Marianao. jardín, portal, sala, hall, 3 habitaciones con closets, baño, comedor, pantry, cocina, lavandería, servicios criados. Altos: 3 habitaciones, baño, garage, patio frutales: $55.00 Informes: Leyte-Vidal. M-2222

EN DIEZ ENTRE PRIMERA Y TERcera, La Sierra, se alquila una casa compuesta de portal, jardín, sala, comedor, seis cuartos, hall, baño intercalado, patio, garage, cuarto y servicio de criados, moderna, decorada, en módico alquiler. Informan por el teléfono I-5621

CALLE SAN SALVADOR Nro. 5 ENtre Santa Rosa y Concepción, Marianao. Se alquilan modernos departamentos de mampostería, portal, amplia sala, habitación grande, amplia cocina con servicios modernos y su patio. Todo independiente. Precio: $12.00. Informan en la misma

ALQUILASE CASA PORTAL, SALA, dos cuartos, baño intercalado, comedor, cocina, patio, fácil comunicación 16 y 3a. Informes: F-2480.

MRRTI NUM. 69, MARIANAO

Se alquila esta casa de sala, comedor, 3 habitaciones, baño y cocina. Se puede ver a todas horas.

Oficinas: Genios y Morro
Telfs. M-6747

ALQUILERES

90 MARIANAO-REPARTOS

B. ENTRE 10 Y 12, ALMENDARES. Se alquila fresquísima casa: jardín, portal, sala, tres habitaciones, comedor, baño, pantry, cocina, cuarto y servicio criados y garage: $42.00. La lave en la misma. Informes: F-3055.

JESUS DEL MONTE-VIBORA

LOMA DE CHAPLE: SE ALQUILA en la calle Luz número 59, un bonito chalet. Llaves en el 63. Telf. U-6423.

SE ALQUILA SAN MARIANO 106, bajos, $30 dos meses en fondo. Informan en los altos.

92 SANTOS SUAREZ-MENDOZA

SANTOS SUAREZ SE ALQUILA MIlagros y Goss, sala, comedor 3 cuartos, baño, cocina, precio: 30 pesos informan bodega está pintada.

93 LUYANO

SE ALQUILA: SANTA FELICIA 419, entre Cueto y Rosa Enríquez: portal, sala, comedor, cuatro cuartos, baño, cocina y garage, en 25 pesos. La llave al lado. Informan: A-9959.

SE ALQUILAN EN $34.00, LOS MOdernos y ventilados altos de Infanzón y Teresa Blanco, media cuadra de Concha y dos de Luyanó: 4 cuartos, sala, comedor, servicio y cuarto de criados y todas las demás comodidades. Informes en la carnicería.

94 LAWTON-BATISTA

SE ALQUILAN CASAS EN EL MEjor del Reparto Batista, con un sanatorio. Portal, sala dos cuartos, baño intercalado, comedor y cocina, patio y traspatio; no falta el agua. Calle 10 No. 65 entre C y D, a 1/2 cuadra tranvía y dos cuadras ruta 23. Informan en la misma. I-3653.

95 ARROYO APOLO-CALABAZAR

EN $14 ALQUILO UNA CASA CON todo su confort a 1/2 cuadra de la ruta 1, muy fresca y sana; para verla pregunte por el Sr. Méndez. Bodega Quiñones; tome la ruta uno.

ALQUILERES VARIOS

PLAYA HERMOSA, GUANABO

En esta pintoresca playa con buenas calles y mucha arena, alquilo una buena casa por toda la temporada en doscientos pesos. Tiene portal, sala, comedor, tres habitaciones, baño, Cocina y garage. Está en loma y con mucho fresco y a tres cuadras del mar. Para más informes: llame al X-1039

ALQUILO GARAGE PARTICULAR en J. y 25 Vedado, tiene habitación y servicios. Informan Muralla 111, A-7468.

SE SOLICITAN

SOLICITUD DE ALQUILERES

SE DESEA ALQUILAR CASA GRAnde a propósito para Casa de Huéspedes comprendida en el radio de Galiano a Cuba. Para aviso Mario Roca Amargura 88. Bajos.

SE SOLICITA UNA CASA MUY grande en el Vedado o en la Habana, de Galiano a Infanta, capaz para un Colegio muy numeroso, una Clínica o una Casa de Huéspedes. Apartado 1674 Habana.

NECESITO NAVE CON PATIO EN buena calle propia para comercio e industria, avise Valdés, teléfonos A-8388 o M-4473. También al apartado 2155

91 PERDIDAS

SE EXTRAVIO UN PERRITO LAnudo, blanco. Entiende por «Chitico». Se gratificará al que lo entregue en Escobar núm. 180.

EN LA NOCHE DEL 15 DE JULIO, durante la función a beneficio del Colegio «Nuestra Señora del Pilar», en el teatro Tosca, se extravió un pencantif. Se gratificará a la persona que lo devuelva a la calle Lawton Nro. 1353 esquina a San Francisco, agradeciéndole la devolución por tratarse de un preciado recuerdo de familia. Gracias.

102 AGENCIAS-COLOCACIONES

«NEPTUNO»: U-3750

Se facilitan con rapidez: cocineros, cocineras, criadas, manejadoras, mensajeros, etc. Servidumbre de ambos sexos y razas con referencias. Neptuno número 206, esquina a Marqués González.

«LA MATANCERA»: A-7740

Servimos rápidamente: criadas, cocineras y choferes. Toda clase de servidumbre y empleados de ambos sexos. Sol 111, entre Egido y Villegas.

AGENCIA DEL VEDADO, 12 Y 23: F-3141. Servimos rápidamente, Habana, Víbora. Tenemos cocineras reposteras: $20.00; criadas mano, expertas: $18.00; cocineros, choferes, etc. y gran variedad en sirvientas del país.

«LA HABANERA» U-1880

Neptuno 255 y Espada. Servimos Criadas, Cocineras, Manejadoras, Mensajeros, Criados, cocineros, Chofferes, Camareros, extranjeros y del país U-1880. Con frerencias.

«LA ORIENTAL» U-5388

San Rafael 118 entre Gervasio y Escobar. Servimos Criadas, Cocineras, Manejadoras, Mensajeros, Cocineros, Criados, Jardineros, Choferes, con referencias. U-5388

LUCAS: M-8195. AUTORIZADA AGENcia de colocaciones con personal selecto, competente, toda raza, ambos sexos. Referencias y domicilios reconocidos para trabajos domésticos y campestres. San Lázaro número 201 y Lealtad. Telf. M-8195.

«LA COMERCIAL». M-1149. AGUILA 231. Monte y Corrales. Servimos criados, criadas, cocineras, lavanderas, manejadoras, camareros, jardineros, fregadores, choferes Personal para fincas, comercio y doméstico, de color, jamaiquino, español, del país.

103 CRIADAS-CRIADOS

UNA BUENA CRIADA DE MEDIAna edad, se solicita en la calle J. esquina a 17, altos. Ha de tener referencias.

SE SOLICITA UNA BUENA CRIADA de cuartos que sea blanca, española o del país, que tenga buenas referencias, de lo contrario que no se presente; se prefiere que tenga de 30 a 40 años. Calle G No. 506 entre 21 y 23 de 2:30 a 3:30 p. m.

105 MANEJADORAS

SE SOLICITA JOVEN MANEJADOra blanca, con referencias, para niño de 3 años. Que sea saludable y cariñosa con los niños. Calle 18 número 117, entre 11 y 13, baos, Vedado.

AGENTES-VENDEDORES

SE SOLICITAN VENDEDORES DE Refrigeración Comercial. Casa Gancedo. Ave. 10 de Octubre No. 120.

COMPAÑIA AMERICANA (ESTABLECIDA)

Solicita 4 vendedores para ganar no menos de $5.00 diarios. Deben saber las cuatro reglas y traer referencias. Manzana de Gómez número 504, de 9 a 10 a. m.

PARA GANAR $5 O $10 DIARIOS, se necesitan 10 jóvenes de ambos sexos que sepan las cuatro reglas de la Aritmética. Luines de 9 a 12 O-Reilly 11, departamento 407.

SE SOLICITAN VENDEDORES QUE conozcan el ramo de víveres. Informan: Telf. A-6791.

SE SOLICITA UN VENDEDOR CUbano soltero, para trabajar líneas extranjeras (Americanas) a comisión. Informan en San Lázaro 241 por las mañanas de 8 a 9.

SE SOLICITAN

114 AGENTES-VENDEDORES

GANE $75.00 MENSUALES

Extras, si tiene relaciones en fábricas, talleres o gremios, Jesús del Monte 854, entre Luz y Altarriba, Quinta Cubana.

FIRMA COMISIONISTA QUE REpresenta un grupo de líneas de primera clase de Estados Unidos y Alemania, solicita contacto con persona activa, dispuesta trabajar para ampliar negocio. Ha de ser persona excelentes cualidades morales, con buenas referencias y con capital apropiado para asociarlo al negocio. Buena oportunidad para persona que desee emprender negocio lucrativo de poca inversión. Concordia 6, bajos, de 1 a 3.

QUIERE TRABAJAR A SUELDO O comisión? Visite las oficinas de la Compañía El Sol de Cuba, en la Manzana de Gómez, departamentos 247-248 teléfono M-9474 apartado 1245. Solicitamos personas de ambos sexos.

VINO OROTAVI DE FRUTA BOMba madurada en la mata, sabroso y digestivo. Puro como rayo de sol. Pídalo hoy mismo en establecimientos de víveres, bares y restaurants o José Caamaño. Morro y Refugio, teléfono A-7729

116 SOCIOS

SE SOLICITA QUIEN DESEE HAcerse cargo de una cocina. Informes en la misma «Hotel Globo», Neptuno 22, altos.

SE ADMITE UN SOCIO PARA UN café, por no poderlo atender su dueño. Que sea de moralidad y conozca el giro. Informes: tostadero «El Pirata», Aguila número 112. No corredores.

SOLICITO SOCIO CON $250 PARA acreditadísima academia comercial con 14 años de establecida en punto muy céntrico magnífica oportunidad. Informan: Neptuno 160, 11 a 12.

NEGOCIO GRANDE: SE NECESITAN de 3 a 5 mil pesos, con buen interés y por un año, negocio comercial con mucha garantía. Preguntar por Herman, en horas laborables. Telf. M-1371.

SE OFRECE UN SOCIO 300 PESOS para giro lecherí.. Telf. M-4167.

SOLICITUDES VARIAS

SE SOLICITA MATRIMONIO PARA encargado casa seria; tiene que dar garantía y referencias. Se alquila una habitación grande. Agua fría y caliente. Sr. López. A5-2101.

JOVEN ESPAÑOLA DESEA COLOcarse para todo, sabe coser, tiene referencias. Informan I-4257.

¿QUIERE GANAR DINERO FACILmente? Artículos de fácil venta en los hogares. ¡Gane dinero en sus horas desocupadas. «El Sol Naciente», Obispo Nro 80 de 3 a 6 p.m.

NECESITO UN BUEN MECANICO cubano que conozca bien el manejo e instalación de máquinas «Diesel» y eléctrica. Buen sueldo. Beers San Ignacio 16

NECESITO ALGUNOS HOMBRES Y mujeres mayores de 21 años, que vivan en La Habana y sepan las cuatro reglas, para emplearlos en Compañía americana, bien retribuídos. Preguntar por Mr. Frank, en Bernaza número 3, frente al parque de Albear, la mañana, hora inglesa, el próximo entrada por la Real Silk, a las 11 de lunes 18. No atendemos este anuncio por correspondencia.

SE OFRECEN

118 CRIADAS-CRIADOS

SE DESEA COLOCAR UóA MUCHAcha de color, para limpiar, cocinar o lavar por hora o todo el día. No duerme. Su domicilio. Puerta Cerraca n-mero 1, habitación n0mero 5. Telf. M-4082.

SE OFRECE CRIADA DE MANOS del país, va a repartos, duerme en la colocación o fuera. Informes Teléfono A-7740.

SE OFRECE COMO CRIADA O MAnejadora sirvienta con referencias, es formal y consciente de sus obligaciones, va a playa o campo. F-3141

SE DESEA COLOCAR UNA MUCHAcha de color para criada de cuartos o coser o lavar ropa fina, o para limpiar por horas, tiene referencias, desea ganar buen sueldo, prefiere no dormir en la colocación. Teléfono: F-2466

SE DESEA COLOCAR UN JAPONES en casa particular o finca, para criado de mano. Sabe servir bien a la rusa y sabe bien su trabajo. Tiene buenas referencias. Telf. A-9814

SE OFRECE CRIADO ESPAÑOL, con referencias de casas conocidas vlancho ropa de caballero y sirvo a la rusa, salgo a cualquier lugar. Soy hombre solo. A-6121 Tintorería.

SE OFRECE UNA BUENA CRIADA de color para cuartos o comedor con esmeradas referencias. Es limpia y formal. Informes por el teléfono F-3031

119 COCINERAS-COCINEROS

SE OFRECE UNA SEÑORA DE COlor, con referencias, para lavar o cocinar por módico precio, a cambio de una habitación independiente. Telf. F-3005, bodega.

ESPAÑOLA DE 36 AÑOS, CUMPLIdora de su deber, desea colocarse para la cocina, si es corta familia. No le importa otros quehaceres. También se coloca para cuartos o comedor. Tiene buenas referencias y desea ganar buen sueldo. Informan en Teniente Rey 62. Telf. M-1280.

DESEA COLOCARSE UNA SEÑORA española, de mediana edad, cocinera y repostera, sabe toda clase de comidas. No duerme en la colocación. No se coloca menos de $20.00. No saca comida. Tiene buenas referencias. Informes: Telf. M-3059.

SE OFRECE MUCHACHA DE COLOR para cocinera o criada de mano; duerme en la colocación. Sra. Rodríguez. I-3552.

SE OFRECE UNA COCINERA DE color, duerme en la colocación o fuera, va a repartos. Informes A-7740.

SE OFRECE COCINERA, BUENA SAzón, es formal, limpia y consciente de sus obligaciones, tiene referencias y no tiene inconveniente en ir a playa o finca F-3141

SE DESEA COLOCAR BUENA COcinera española, sabe de repostería, es formal, cumplidora, tiene referencias. Informan: San Rafael 86, Telf. M-2183

SE OFRECE UNA BUENA COCINEra con buena sazón para cocinar solo o para cocinar y limpiar; tiene inmejorables referencias. Para más informes: sírvase llamar al F-3031.

SE COLOCA UNA MUCHACHA ESpañola para cocinar y limpiar a corta familia, lleva tiempo en el país sabe cumplir con sus obligaciones, sale a los repartos. Informan Salud Nro. 153

ESPAÑOL, EXPERTO REPOSTERO y cocinero o sirviente. desea colocarse. Referencias: X-1877.

DESEA COLOCARSE UNA SEÑORA del campo, para cocinar y ayudar algunos quehaceres. Sueldo: no menos de 12 pesos. Informan; Telf. U-7095.

UNA JOVEN ESPAÑOLA DESEA COlocarse de criada de cuartos o comedor, es fina y de buena presencia y tiene buenas referencias. No menos de 20 pesos Telf. A-9015

COCINERO CHINO Y BUEN REPOStero se ofrece para casa particular cocina criolla españala y americana, sabe toda clases de comidas y postres finos. Tiene buenas referencias, hombre solo, sale al campo. Informan M-4647

120 MANEJADORAS

SE OFRECE UNA MANEJADORA inglesa, es cariñosa con los niños y tiene buenas referencias: A5-1942.

PARA MANEJAR O LIMPIAR SE ofrece una joven del país blanca, es formal y sabe cumplir con sus obligaciones para infcrmes. Bernaza Nro. 30 Departamento 23

SE OFRECEN

120 MANEJADORAS

DESEA COLOCARSE SEÑORA BLANca de mediana edad salucable, con familia respetable, tiene práctica en manejar niños pequeños. Para acompañar señoritas o cuidar enfermos, no tiene inconveniente en salir fuera de la Habana, no tiene quien la moleste. Tiene referencias. María T. Princesa No. 11. Jesús del Monte.

JOVEN DEL PAIS CON REFERENcias ofrécese como manejadora o criada de manos, sale al campo o playa y es cariñosa con los niños. Informan: FO-1077.

ENGLISH SPEAKING GIRL (FAIR) with. High School education desires position as nurse, willing to travel, will also accept part time work. Telephone: FO-3626.

A YOUNG GIRL SEEK POSITION AS Nurse or maid speak english and spanish name. Mercedes Call FO-2779.

SE DESEA COLOCAR UNA JOVEN española de manejadora o criada de mano o para cocinar y limpiar para un matrimonio solo. Sabe cumplir muy bien con su obligación. Para más informes llame al FO-3328 después de las 8 a.m.

SE OFRECE UNA JOVEN PARA MAnejadora o criada de cuartos. Sabe coser. Telf. F-6256.

DESEA COLOCARSE UNA MUCHAcha de color joven para manejadora y habla el inglés a los niños tiene muy buenas referencias; o cocinera americana para familia chica. No le importa ir al campo; menos de $15 no se coloca Telf. F-3145

YOUNG INTELLIGENT COLOURED english speaking girl seeks employment as Nurse Willing to speak english to children also Willing to trave as reference. Calle 11 No. 1314 entre 22 y 24. Apartamento 24, Vedado. Call F-6195.

SE DESEA COLOCAR UNA MUCHAcha blanca de 17 años para manejadora o limpiar para poca familia. Informan en Salud Nro. 102 esquina a Belascoaín.

DESEA COLOCARSE JOVEN ESPAñola para manejadora o para cuartos. sabe lavar y planchar ropa fina. Telf. U-5470.

SE OFRECE SEÑORA ESPAÑOLA, mediana edad para manejadora o criada de mano, tiene referencias. teléfono F-6228

123 COSTURERAS-MODISTAS

MODISTA ESPAÑOLA, SOLICITA trabajo en casa particular. Tiene referencias. Telf. M-8766.

124 LAVANDERAS-LAVANDEROS

DESEA COLOCARSE PARA COCINEra lavandera o manejadora Teléfono FO-2734

SE DESEA COLOCAR UNA SEÑOra de color, para lavar toda clase de ropa, menos trajes de hombre. No menos de 10 pesos. U-7044

UN CHINO JOVEN DESEA COLOcarse para lavar ropas en casa particular, sabe bien su oficio, pues ha trabajado en trenes de lavado. Telf. A-8320.

125 CHOFERES

SEÑORA ESPAÑOLA COSE A DOmicilio corta y cose bien, tiene referencias, también lava ropa fina y vestidos, los deja como la tintorería. informan después de las diez en el teléfono FO-1765

SE OFRECE CHOFER MECANICO, con 11 años de experiencia y buenas referencias, Antonio García, Telf. A5-5462.

DESEA COLOCARSE CHOFER ESpañol, con buenas recomendaciones de donde ha trabajado: A5-5012. Menéndez.

DESEA COLOCARSE UN BUEN CHOfer, experto en toda clase de máquinas y mecánica, sin pretensiones y con esmerada referencias de buenas casas. Telf. M-1959.

SE OFRECE CHOFFER MECANIco joven blanco cubano a casa particular o camión sin pretensiones con referencias y práctica X-2368 de 8 a 2

SE OFRECE UN CHOFFER MECAnico, tiene buenas referencias. Telf. F-3400

SE DESEA COLOCAR UN CHOFFER en casa particular o comercio con referencias. Telf. X-2240

SE DESEA COLOCAR UN BUEN chauffeur blanco en casa particular o del comercio con 6 años manejando toda clase de máquinas, con referencias. Informes Roberto Tel, Telf. FO-2660

SE OFRECE CHOFFER JOVEN ESpañol sin pretensiones, tiene buenas referencias. Teléfono M-4687.

CHOFFER CUBANO SIN PRETENsiones, soltero formal y cumplidor 15 años práctica tiene referencias desea colocarse en casa particular Telf. M-5156, Villar.

DESEA COLOCARSE CHOFER ESpañol, con buenas recomendaciones de donde ha trabajado: A5-5012. Menéndez.

DESEA COLOCARSE UNA MUCHAcha inglesa para manejadora o costurera, tiene buenas referencias. Telf. M-7140

JOVEN DE COLOR DESEA COLOcarse para chofer particular, pinche de cocina o criado de mano. Tiene buenas referencias. Calle C., entre Línea y 11 número 204, habitación 4. Telf. F-7563.

126 JARDINEROS

JARDINERO DESEA COLOCARSE en casa particular, sabe trabajar. Lo mismo se coloca para sereno, es cumplidor y tiene referencias. Telf. F-2545, jardín «La Areca».

129 OFICINISTAS

SEÑORITA TAQUIGRAFA MECANOgrafa, contabilidad práctica, referencias primer orden, desea oficina de cente donde trabajar, moderadas pretensiones. Informes U-2832 Academia Caballero.

SE OFRECE SEÑORITA 18 AÑOS, buena taquígrafa mecanógrafa en español, sin pretensiones, lo que necesita es trabajar. «Olga», M-7730

SE OFRECE CONTADOR EXPERImentado, capacidad Administrativa, Inglés, Seguros, Mecanografía, Retribución moderada. R. Z. San Rafael Nro. 37, Botica.

SE OFRECE SEÑORITA DE BUENA presencia y educación, para empleo modesto en oficina. Trabajó 10 años en una conocida compañía. L. C. M-7730.

DESEA COLOCARSE EN OFICINA o firma comercial señor de 35 años con conocimiento perfecto de inglés, contabilidad, teneduría de libros y mecanografía. Tiene personas que lo recomienden. Informes Sor Petra Vega. I-5006

JOVEN TAQUIGRAFO ESPAÑOL E inglés, corresponsal, traductor, diez años experiencia; excelentes referencias; ofrece servicios por horas o por día. A. Z. Castellanos. Aguila 64, altos.

131 OFERTAS VARIAS

SE DESEA COLOCAR UN MATRImonio húngaro, el hombre jardinero, la mujer criada, van al campo también. Compostela 134, bajos.

CUBANO NATIVO (32 AÑOS GRAduado en los Estados Unidos, experiencia en trabajo general de oficina, tiene las mañanas libres, dirigirse a Luís Merel, apartado 2092. Habana, buenas referencias.

FARMACEUTICA PRACTICA EN análisis solicita regencia. Activa o trabajo en laboratorios. Apartado No. 2352

SE DESEA COLOCAR UN JOVEN ESpañol para sereno o portero u otros trabajos análogos, sabe cumplir con su obligación, tiene muy buenos informes de casas donde ha trabajado 10 años en una y 3 en otra; pida informes al teléfono M-6509

ENFERMERO: SE OFRECE PARA atender enfermos; referencias solventes. Telf. A-9615

M.E.C.D. 2016

DIARIO DE LA MARINA

EJEMPLAR: 5 CENTAVOS

EN FRANCIA SE HACEN GRANDES PREPARATIVOS PARA RECIBIR HOY A LOS REYES DE INGLATERRA, QUE REALIZAN LA PRIMERA VISITA DE SU REINADO

Nuevas normas en Alemania para los tiempos de guerra

El jefe de las milicias italianas, General Ross, de visita a la base de Kiel

BERLIN, julio 18. (AP.) — Llevando a la práctica el principio que lo privado no cuenta, y que el estado lo es todo, el gobierno publicó hoy un decreto que impone a los ciudadanos el deber de ayudar a las fuerzas armadas.

El decreto, firmado por el Canciller Adolf Hitler, el coronel Wilhelm Keitel, jefe de alto mando del ejército, y el ministro del Interior Wilhelm Frick, exige a todos los ciudadanos la obligación de prestar servicios y hacer entregas en especie siempre y cada vez que se les requiera a ello.

El propósito del decreto, según se ha explicado oficialmente, es coordinar los deberes de los ciudadanos al objeto de ponerlos al día.

La nueva ley, según se dice, reemplaza a los viejos reglamentos militares sobre alojamiento de las fuerzas y definen la obligación en que están los ciudadanos de prestar ayuda material a la defensa de la patria.

Los decretos cubren la requisa de efectos y forraje, combustible, uso de los hidrantes de agua, gas, electricidad, edificios, fábricas, alojamiento, caballos y vehículos de todas clases y plantas para la diseminación de las noticias todo para uso de los ejércitos en marcha durante las maniobras.

También dicta normas para la ayuda a los aviadores y marineros en peligro.

El decreto dice que se harán adecuadas compensaciones «pues no puede esperarse que los servicios se presten gratuitamente».

Visita Kiel el General Ross, Jefe de las Milicias Italianas

KIEL, Alemania, julio 18. (Havas). —El General Luigi Ross, Jefe de las milicias fascistas italianas, asistió hoy a los ejercicios, junto al Báltico, de una sección de marinos. Le acompañaba Víctor Lutze, jefe del Estado Mayor de las milicias nazis. El General Russo depositó después una corona de laureles en el Monumento a los marinos alemanes muertos en la Gran Guerra. Luego visitó la Escuela Naval de Kiel.

LOS FUNERALES DE INSULL

PARIS, julio 18. (AP.)—Los planes para el funeral de Samuel Insull, no se han determinado todavía, mientras la policía continúa sus investigaciones con el fin de determinar de una manera positiva la causa de la muerte.

La policía dice que sus investigaciones han procedido con lentitud a causa de la visita de los Reyes Jorge VI e Isabel, pero que mañana seguramente podrán hacer el enterramiento del cadáver.

Aviadores nipones descienden y queman siete aviones chinos

Existe una tirantez muy peligrosa en la frontera de Rusia con Manchukuo

SHANGHAI, julio 18 (AP.)—La armada japonesa anunció hoy que sus fuerzas aéreas obtuvieron ayer dos victorias sobre los chinos.

La primera, según el comunicado consistió en que una escuadrilla de aviones de bombardeo aterrizó en la base principal de China en Nanchan, a pesar del intenso fuego de fusil y de ametralladora que hacían los chinos del aeródromo. Los tripulantes de los aviones abandonaron éstos y con antorchas encendidas dieron fuego a siete aparatos chinos obligando a los defensores de la base aérea a retirarse.

La otra victoria consistió en un combate contra quince aparatos chinos de los cuales fueron derribados ocho.

El comunicado dice, refiriéndose al ataque al aeródromo, que se trata del «ataque más audaz ocurrido en la historia de la aviación militar del mundo».

Los tripulantes de los bombardeadores japoneses se apoderaron de dos ametralladoras de los chinos y dieron casa a los defensores por los campos de arroz.

Después volvieron a sus aviones y éstos regresaron a sus bases.

El comunicado, en los detalles que da acerca del hecho de armas de la aviación, dice que los chinos encargados de la defensa de la base aérea quedaron tan asombrados de la osadía de los nipones que no tuvieron tiempo de preparar la defensa y por esa razón los japoneses pudieron realizar su hazaña sin tener una sola baja.

Los chinos por su parte dicen que sus aviadores hicieron ayer cuatro raids en los que causaron daños a ocho barcos japoneses.

Adoptan medidas severas contra el terrorismo en Shanghai

TOKIO, julio 18 (Havas).—El Consejo Municipal del Establecimiento Internacional ha promulgado reglas muy severas para contener el terrorismo. Una de ellas fija que todo el que haga agresión a uno o más soldados, será entregado al ejército al que pertenezcan los agredidos. Todo el que cometa en territorio de la Zona Internacional un delito, empleando armas podrá ser declarado fuera de la ley o expulsado. La policía municipal podrá visitar los lugares públicos y domicilios particulares, para hacer registros en busca de armas. También se condenará a expulsión a todo el que tenga en su poder, ilícitamente, explosivos o armamentos, o participe en actos terroristas de alguna clase.

TOKIO, julio 18 (Havas).—Las autoridades fronterizas manchurianas y coreanas han demandado de Rusia la retirada inmediata de las tropas soviéticas que se encuentran en zona disputada, al Sur de Hun-Chung, acompañándola con la amenaza de actuar rápidamente si no se cumple lo pedido. Así lo informa un mensaje de prensa esta noche, so-manchukoitas han quedado rotas. agregando que las negociaciones ru-La atmósfera es de gran tirantez, temiéndose que la crisis se transforme en otro Lu-Kuo-Chiao, si no surge una solución rápida.

EL PUEBLO RUMANO ESTA DE LUTO POR LA MUERTE DE LA REINA MADRE, MARIA, FALLECIDA AYER A LOS 62 AÑOS

Se hallaba en un sanatorio alemán, pero quiso ir a su Patria, a morir en su muy querido palacio de Sinaia

Ocurrió la muerte a consecuencia de una extraña enfermedad hepática, de la que la ciencia médica sólo conoce otros cincuenta casos. El Príncipe Nicolás, autorizado a regresar

BUCAREST, julio 18. (AP).—La reina viuda María, una de las figuras más destacadas de la guerra mundial, falleció hoy de una rara afección hepática en el real palacio de Sinaia.

La Reina, una de las realezas mejor conocidas de los americanos desde su viaje a los Estados Unidos en 1926, venía sufriendo de una inusitada forma de cirrosis del hígado desde hace casi un año. Sus médicos afirman que sólo conoce la Ciencia médica otros cincuenta casos análogos.

Aunque agotada por su larga enfermedad, la Reina María conservaba mucha de la belleza que la había hecho famosa en todo el mundo. En el mes de octubre próximo cumplía 63 años.

Hace una semana que la Reina María se hallaba en un Sanatorio de Dresde, Alemania, sabía que la muerte se acercaba. Insistió en volver a su amado palacio de Sinaia.

Se le mandó a un miembro de la Corte a fin de que disuadiera a la Reina para que no hiciera el peligroso viaje en ferrocarril, pero fué en vano.

Durante el viaje sufrió la primera de una serie de hemorragias que la llevaron a la muerte. Llegó el sábado y el domingo su estado empeoró. Falleció hoy a las 6:25 de la tarde.

Junto al lecho de muerte se hallaba el Rey Carol, su hijo, cuya accesión al trono después del golpe de junio de 1930 acabó virtualmente con la influencia que hasta entonces había gozado la Reina María en los destinos de la patria.

Ambos tenían opiniones distintas sobre política y la madre, por otra parte, no aplaudía los amores de su hijo con la judía Magda Lupescu.

La Reina María, nieta de la Reina Victoria de Inglaterra, mantuvo a Rumanía al lado de los aliados durante la guerra mundial mediante la influencia que tenía sobre su esposo el Rey Fernando.

A la muerte del Rey en 1927 retuvo su influencia mientras el país estuvo regido por una regencia debido a la minoría de edad del hijo de Carol, pero la regencia terminó con el golpe de estado de 1930.

La noticia de la muerte de la Reina se propagó rápidamente por toda Rumanía esta mañana y no quedó súbdito que no la conociera.

Los rumanos en general amaban a su Reina por la habilidad conque había sabido conquistar sus corazones a pesar de su origen inglés. Nació el 29 de octubre de 1875 en Estewell Park, Kent, Inglaterra. Era hija de Alfredo, segundo hijo de la Reina Victoria, y de la Gran Duquesa María Alejandrovna, única hija del Czar Alejandro II de Rusia.

La Reina será enterrada en el Palacio de Kurtea de Argesch, a 80 millas de esta capital, junto a su esposo. Desde hace mucho tiempo se le había preparado la sepultura. Los detalles de los funerales no se han dado aún a la publicidad.

El primer ministro Mirón Cristea, que es también patriarca de la Iglesia Ortodoxa rumana, le administró la Extremaunción antes de que expirase Su Majestad. Inmediatamente después celebró una misa. Más tarde, como jefe del gobierno, ordenó el luto oficial en todo el país.

Se prohibe toda música. Los teatros, los cines, y demás lugares de diversión permanecerán cerrados todos hasta después que reciban sepultura los restos de la Reina. En todos los edificios públicos ondeará la enseña nacional a media asta con crespones negros. En todas las iglesias de Rumanía se celebrarán misas esta noche.

El Rey Carol y los demás familiares permanecieron alejados del público durante el día.

Centro de una larga serie de tragedias, la Reina María, logró mantener siempre en sus labios una graciosa sonrisa.

Estas tragedias incluyen el asesinato de numerosos parientes en Rusia durante la revolución, la muerte de su esposo, los divorcios de su hijo Carol de la Princesa Elena de Grecia y de su hija la Princesa Isabel del actual Rey Jorge de Grecia, la renuncia de Carol a los derechos al trono antes de la muerte de su padre y el asesinato de su cuñado el Rey Alejandro de Yugoeslavia en Marsella en 1934.

Durante la crisis ocurrida en Inglaterra por la abdicación del Rey, María estuvo al lado del Rey Eduardo VIII.

Los veteranos de la guerra mundial son los más apenados por la muerte de la Reina María. Cuando visitaba las trincheras y los hospitales durante la guerra mundial, cosa que hacía con la mayor frecuencia, se la llamaba la «Madre buena y bella».

Regreso del Príncipe Nicolás

ROMA, julio 18 (Havas).—El rey Carol telegrafió hoy a su hermano, el príncipe Nicolás, quien reside en Venecia con su esposa e hijo, anunciándole la muerte de la reina madre y dándole autorización para regresar a Rumanía, con objeto de que asista a los funerales. Se sabe que el ex príncipe (quien fué despojado de todos sus títulos y prerrogativas reales, por no querer separarse de la mujer plebeya de la cual se había enamorado) contestó que mañana regresará a Bukarest, en aeroplano.

Programa de los funerales

BUKAREST, julio 18 (Havas).—La Corte ha anunciado que por motivo de la muerte de la reina madre María, guardará seis meses de duelo, tres de ellos de luto riguroso.

El chambelán de palacio anunció esta noche que el programa de los funerales de la reina madre será el siguiente: el martes 19, a las 11 de la mañana, los despojos mortales de la madre del rey Carol serán tendidos en el palacio de Pelez, en Sinaia. El público podrá desfilar ante el féretro todo ese día y el miércoles 20, hasta las cinco de la tarde. El 21, a las siete de la mañana, el cadáver será transportado en el tren real hasta Bukarest, volviéndosele a exponer en el castillo de Cotroceni, permitiéndose el homenaje del pueblo los días 21, 22 y 23. El domingo 24, a las cuatro de la tarde, partirá el cortejo fúnebre, en dirección a Curtec de Ariech. Los detalles finales del sepelio serán anunciados posteriormente, aunque desde ahora se sabe que la inhumación de los restos mortales de la reina se efectuará el lunes 25, en la cripta de la catedral de Curtec de Ariesh, población que está a 45 kilómetros de Bukarest.

Esperan en Londres, mañana, una delegación del Gobierno egipcio

LONDRES, julio 18. (Havas).—Se anuncia hoy que el miércoles 20 llegará a Londres el Primer Ministro de Egipto, acompañado por el Ministro de Obras Públicas, Husssein Pachá, el primer consejero jurídico del Gobierno de Cairo, Bedawi Pachá, y el subsecretario de Hacienda, Osman Pachá. Se ignora qué tiempo permanecerá la comisión egipcia en Londres, pero sí que tratará de las cuestiones de la defensa del país y de los aranceles, como los más destacados. Parece que existe el proyecto de un empréstito que permita al Egipto modernizar su ejército, en momentos en que la situación mediterránea se presenta tan incierta.

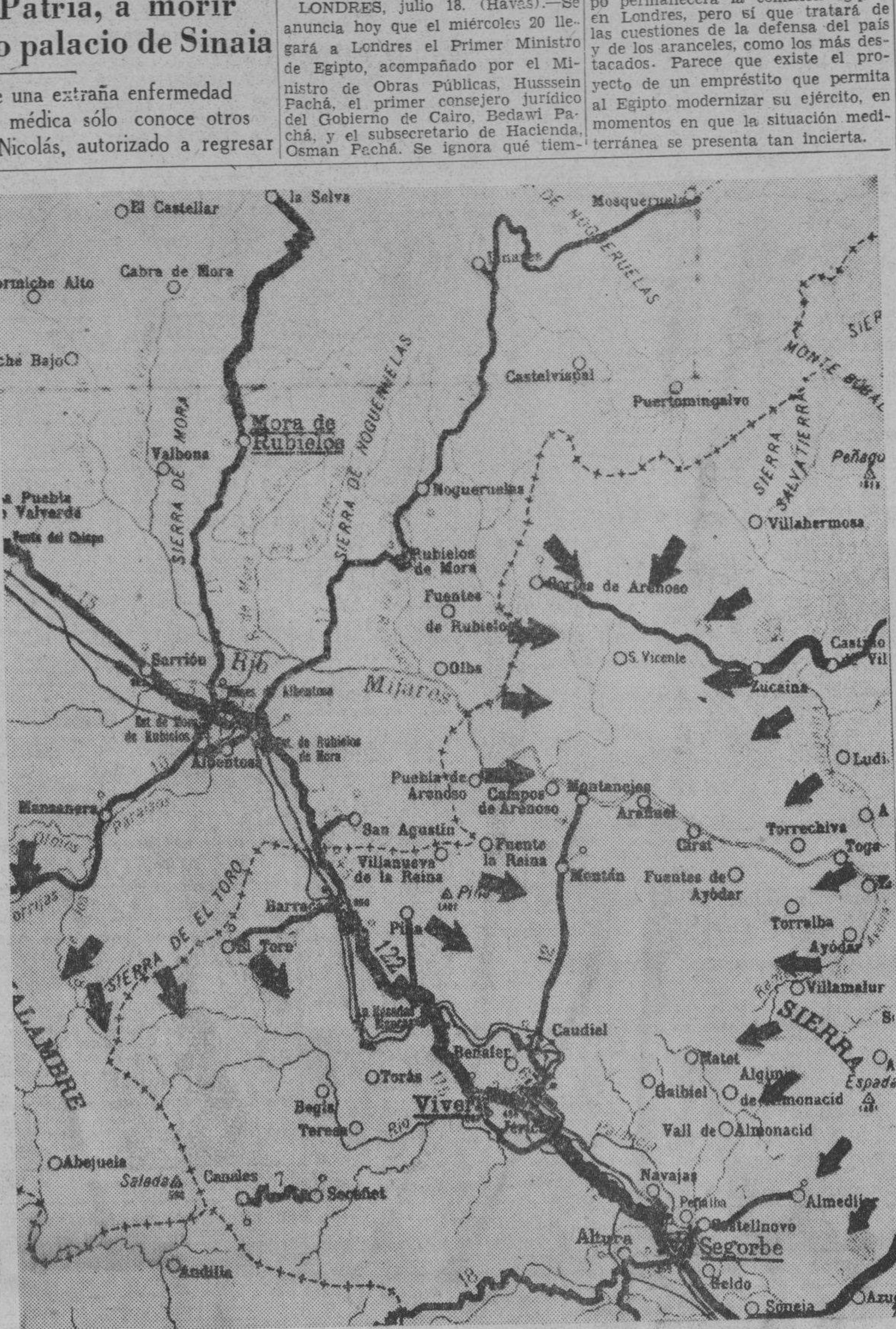

El saliente que sin ningún sentido práctico se mantenía por el Mando gubernamental desde Mora de Rubielos a Villahermosa, pasando por la zona al Sur de Castelvispal y Puertomingalvo, se ha desplomado después de caer en poder de las tropas del Ejército de Castilla el pueblo de Sarrión y el nudo de caminos de Albentosa y Mases de Albentosa. La información sitúa a las columnas nacionalistas en los lugares que van señalados por las flechas, siendo la más importante la carretera de Caudie a Montanejos, ruta por la que han de estar descendiendo a la carretera de Teruel-Sagunto las unidades de milicianos que sin razón para ello se mantenían al norde del cauce del río Mijares.

Un ejército de cien mil hombres ha sido movilizado en Francia para la protección de los regios visitantes

La capital ha sido engalanada para la más notable recepción que se recuerda en Francia a unos visitantes regios y nunca se han adoptado medidas de precaución tan extraordinarias

PARIS, julio 18 (AP).—Francia prepara una recepción triunfante al Rey Jorge VI y a la Reina Isabel de Inglaterra, que llegarán mañana a esta capital para una visita de cuatro días, con la cual reafirmarán la alianza defensiva anglo-francesa.

Haciendo la primera visita oficial de su reinado, los soberanos ingleses desembarcarán por la mañana en Boulogne y se dirigirán a París, siendo guardados sus movimientos por un ejército de 100,000 hombres que se ha movilizado para la protección de los augustos visitantes.

La visita es aclamada por los franceses como confirmación de la intimidad de las relaciones entre los países democráticos contra el eje totalitario Berlín-Roma.

El vizconde Halifax, secretario de Relaciones Exteriores, acompañará al séquito real, y Leslie Hore-Balisha, secretario de la Guerra, estará en París al mismo tiempo. Los dos estadistas, según se cree celebrarán largas conferencias defensivas con el Primer ministro Edouard Daladier y el ministro de Estado Georges Bonnet.

Daladier y el primer ministro Neville Chamberlain de la Gran Bretaña han sostenido una correspondencias secreta estos días, creyéndose que servirá de base para las discusiones acerca de cómo estrechar los fuertes lazos que unen a las dos democracias.

La capital ha sido engalanada para la más notable recepción que se ha registrado en la historia de Francia a unos reales visitantes. Tampoco se han tomado nunca tantas precauciones por el gobierno como en estos momentos.

El gobierno ha ordenado que 20,000 policías se dispongan a prestar servicios durante los días que ha de durar la visita; veinte mil agentes de la reserva de París prestarán servicios de paisano. El ministerio de la Guerra ha destinado también 50,000 soldados a la tarea de vigilar el orden, y el ministerio del Interior ha dispuesto que 10,000 guardias móviles monten servicios.

El famoso Scotland Yard de Londres ha estado laborando con la prefectura de París en el estudio de los planes. Desean impedir una repetición de los dos hechos que más han conmovido a Europa: el asesinato del Archiduque de Austria en Sarajevo lo que motivó la guerra mundial, y el asesinato del Rey Alejandro de Yugoeslavia en Marsella el 9 de octubre de 1934, poco después de haber desembarcado para hacer una visita oficial a Francia.

Más de cien mil banderas británicas ondean junto a la tricolor francesa en los edificios públicos, residencias, guaguas y tranvías. Las vidrieras de los establecimientos están adornadas especialmente y en todas ellas se ven retratos de los Reyes de Inglaterra y alegorías con motivo de su visita. Se han hecho iluminaciones en varias fuentes y los bulevares están adornados.

Se nota en la capital francesa la presencia de muchos turistas extranjeros así como de forasteros procedentes de provincias que han venido a la capital para asistir a las fiestas.

Bonnet, el Embajador inglés Sir Eric Phipps y una misión militar en representación del Presidente Lebrun estarán en Boulogne para recibir a los Reyes y al séquito real.

A lo largo de la ruta de 160 millas desde Boulogne a París todas las estaciones estarán guardadas por policía y por gendarmes provinciales y quedarán cerradas una hora antes del paso del tren real. También se montará una vigilancia especial en todos los puentes y en los pasos a nivel.

En París se ha construído una nueva estación en el Bosque de Bolonia especialmente para recibir a los Reyes, imitación de la que construyó Mussolini para recibir a Hitler en Roma.

Con las armas de la Gran Bretaña sobre la entrada, a ambos lados de la puerta de la estación hay dos enormes leopardos de oro. En el vestíbulo de la estación se ha erigido la estatua de una diosa desnuda.

Millares de niños de las escuelas aclamarán a los reales visitantes desde las tribunas que se alzan cerca del histórico Arco.

Mientras los magna voces de París lanzan al aire los compases de canciones inglesas, se hacen los últimos preparativos en los Campos Elíseos, donde las fachadas están cubiertas con banderas francesas e inglesas y enormes retratos del Rey Jorge y de la Reina Isabel.

En la Plaza de la Concordia se ha montado una reproducción de los escudos de Francia y de la Gran Bretaña que tiene más de 100 pies de altura.

Las fiestas que comenzaron el día 14 de este mes con motivo del aniversario de la toma de la Bastilla, continuarán hasta el jueves.

Habrá bailes en las calles todas las noches a partir de mañana y en los teatros se darán funciones completamente gratis al pueblo. En la Torre Eiffel habrá mañana fuegos artificiales y el jueves por la noche se repetirán en las alturas de Montmartre.

La recepción formal tendrá lugar en la estación del Bosque de Bolonia, donde el Presidente Lebrun y el gabinete del primer ministro Daladier recibirán a sus invitados con 101 salvas de artillería desde el fuerte del monte Valerian.

Desde la estación, los Reyes desfilarán entre soldados y policías por la avenida Foch y los Campos Elíseos hasta el ministerio de Relaciones Exteriores en el Quai d-Orsay.

Los visitantes partirán el viernes dirigiéndose a Calais para embarcar en su yate y hacer el viaje a Dover.

LA NACION ALEMANA ESPERA NUEVOS ACONTECIMIENTOS CHECOESLOVACOS

Ha sido enviado a Francia ayer el equipaje de los reyes británicos consistente en cien grandes baúles

La Escuadra francesa destinada a dar escolta al yate que conducirá a los Reyes de Inglaterra cuando se acerquen a las costas nacionales, fondeó ayer en el puerto de Boulogne

BOULOGNE, Francia, julio 18. (Havas). — La escuadra francesa que dará escolta mañana a los reyes de Inglaterra, cuando se aproximen a las costas nacionales en el yate «Enchantress», llegó hoy a este puerto, fondeando inmediatamente.

A las ocho de la noche llegó en el vapor regular, de Dover, Lord Cavan, quien representará al rey Jorge en el develamiento del Monumento a las Tropas Británicas. Fué recibido por el mariscal Petain. Veinte minutos después Lord Cavan se dirigía al Monumento, depositando junto al pedestal un ramo de flores.

Elogios de París a los reyes Jorge e Isabel

PARIS, julio 18. (Havas). — Todos los periódicos consagran hoy sus primeras páginas a la visita de los reyes Jorge e Isabel de Inglaterra, considerándola la consagración de la amistad franco-británica.

El «Petit Parisien» publica una serie de entrevistas con personalidades de todas las categorías, que hicieron breves declaraciones sobre ella.

El Primer Ministro Daladier manifestó: «La presencia de Sus Majestades nos representa un precioso testimonio de su amistad personal, y estoy seguro de que tanto el rey Jorge como la reina Isabel sentirán de cerca la intensa simpatía que Francia siente por todos los pueblos que forman el Imperio Británico. Nuestra amistad, forjada por la historia, nutrida por la experiencia y acrisolada en los sufrimientos comunes, estará iluminada en el porvenir por las glorias pagadas con la misma sangre, y por ello es preciosa en sí misma. Mas las circunstancias la hacen más valiosa todavía, ya que hoy representa la más alta y la más firme voluntad de paz existente en el mundo».

El Ministro de Estado Bonnet declaró: «Toda Francia siente profundamente esta visita, que es para ella un honor nacional. La estrecha colaboración entre dos grandes naciones resueltas a defender sus grandes imperios, es ciertamente una de las fuerzas más favorables en un Universo cargado de esperanzas y peligros.»

Henri Berenguer, dijo: «Al aclamar a los soberanos ingleses y a toda la comunidad del Imperio Británico con sus 500 millones de almas repartidas en los cinco continentes, la República francesa, con sus cien millones de ciudadanos en Europa y en ultramar, saluda a sus huéspedes y a cuanto representan con toda su razón y todo su corazón.»

Jean Mistler, presidente de la misma comisión, en la Cámara, declaró: «Las fiestas que comenzarán mañana simbolizan la estrecha amistad de dos imperios en los cuales jamás se pone el sol, de dos imperios en que el ideal de libertad es el de veinte razas diversas. Las horas que vamos a vivir, al exaltar la fraternidad franco-inglesa, harán comprender a todos los pueblos que nuestro deseo de paz no está hecho de debilidad, y que la amistad entre las dos democracias y sus grandes esfuerzos, constituyen el principal factor de estabilidad europea».

El Cardenal Verdier se expresó así: «En nombre de los católicos de Francia, el arzobispo de París saluda a los augustos soberanos que nos visitaron como verdaderos mensajeros de paz. Su presencia en París proclama delante de un mundo muy atento, que Inglaterra se une material y espiritualmente a Francia, para servir a la libertad y mantener la civilización cristiana. Que Dios bendiga a estos dos grandes pueblos.»

Charles Maurras, uno de los líders monárquicos franceses, dijo que «las aclamaciones a los reyes británicos significarán, para todos los hombres conscientes, la adhesión ardiente a estas dos condiciones del orden internacional: fuerza y razón.»

Por su parte el general Máximo Weygand, ex-jefe del Estado Mayor francés, en un artículo que publica «Le Journal», dice que «Francia conserva de la visita de los duques de York (hoy reyes Jorge e Isabel de Inglaterra) a la Exposición Colonial, un recuerdo inolvidable. Ahora tendrán ocasión ambos de ratificar las tradiciones de la monarquía inglesa que pusieron en tan alto lugar el difunto Jorge V y la reina María».

El equipaje de los Reyes de Inglaterra, consistente en cien grandes baúles, ha salido de Londres para Dover

LONDRES, julio 18. (AP.) — Con cien pesados baúles en camino, el Rey Jorge y la Reina Isabel están preparados para embarcar mañana para Francia a fin de hacer una visita oficial de cuatro días.

En los círculos políticos se afirma que no se espera ninguna repercusión política como resultado de las conversaciones entre los estadistas británicos y franceses durante la visita real, pero se concede mucha importancia al simbolismo de la visita porque significa el estrechamiento de las relaciones entre los dos pueblos.

El Vizconde Halifax, Secretario de Estado británico, acompañará a los reyes y en París conferenciará con el ministro de Estado Georges Bonnet. Los dos reiterarán sus promesas de ayudarse mutuamente contra los agresores y al mismo tiempo renovarán la determinación de mantenerse juntos en las negociaciones diplomáticas con los demás pueblos.

La Gran Bretaña se ha comprometido a defender a Francia y a Bélgica contra una agresión.

El Primer Ministro Neville Chamberlain lo hizo entender claramente en las declaraciones del 24 de marzo.

Los funcionarios ingleses cuidadosamente han excluído toda sugestión acerca de que los dos ministros de Estado se ocupen del desarme.

El equipaje real salió ya del Palacio de Buckingham para Dover. A ese puerto también ha llegado una flotilla de nueve destroyers procedente de Portsmouth para escoltar al yate «Enchantress», a bordo del cual harán el viaje los reyes, hasta Boulogne, Francia, mañana por la mañana.

Dieciocho aeroplanos también acompañarán a los reyes.

Hace sus objeciones Paraguay a parte del pacto arbitral

Parece probable que la firma del Convenio sea aplazada uno o dos días

BUENOS AIRES, julio 18 (AP.)—Después de las conferencias celebradas hoy por los neutrales con las representaciones de Paraguay y Bolivia parece probable que la firma del acuerdo que somete la disputa a un arbitraje se aplace hasta el miércoles o acaso hasta más tarde.

Aunque algunos de los delegados neutrales insistieron en que las objeciones que se han formulado se refieren únicamente a detalles, el periódico «Crítica» de esta tarde dice que los paraguayos tratando de evitar futuras complicaciones pidieron aclaración a la cláusula del convenio que concede a Bolivia un puerto libre en el río Paraguay en Puerto Casado.

Los paraguayos, según «Crítica», quieren saber qué clase de artículos podrá importar Bolivia por ese puerto y exigen que se le prohiba terminantemente la importación de material de guerra.

El periódico «La Razón» dice también que los paraguayos han formulado algunas objeciones acerca de la forma del arbitraje.

Toda la prensa bonaerense, sin embargo, se muestra optimista y cree que el convenio se firmará dentro de un par de días.

El Paraguay está discutiendo también la fecha para la celebración del plebiscito, aunque oficialmente nada se sabe.

EL JUEVES SE FIRMARA EL ACUERDO DEL CHACO

BUENOS AIRES, julio 18. (Havas). La agencia Havas ha sido informada hoy que la solución definitiva de la cuestión del Chaco, mediante el arbitraje, será firmada el próximo jueves 21 por Paraguay y Bolivia.

Cualquier cosa que suceda en días o semanas en Checoeslovaquia no será la guerra, dijo un funcionario alemán

A partir de hoy, el Consejo de Ministros políticos checos discutirá, en presencia del Presidente de la República, la redacción definitiva del Estatuto destinado a las minorías

PRAGA, Checoslovaquia, julio 18. (Havas.)—A partir de mañana, martes, el Consejo de Ministros políticos podrá discutir en presencia de M. Benes, Presidente de la República, la redacción definitiva del Estatuto de las Nacionalidades o Minorías, así como la Ley de Lenguas. La comisión de expertos de la coalición terminó hoy de debatir ambos textos.

El Primer Ministro Hodza, después de hacer hoy una corta visita al Presidente Benes, asistió a la sesión del Consejo de Ministros políticos, el que examinó los últimos detalles del proyecto de reforma de la auto-administración, la que desde mañana será estudiada por la Comisión de los Seis. Se cree que el debate estará concluído para fines de semana, con objeto de que el Primer Ministro Hodza pueda presentar lo más pronto que sea posible el Estatuto de las Nacionales, la Ley de Lenguas y la autonomía administrativa, a los partidos políticos.

Los mismos proyectos serán presentados a los delegados sudestas, durante la conferencia que celebrarán en esta misma semana con los líderes políticos parlamentarios. Las Cámaras se reunirán después, para dar tiempo a la representación del Sudetem para estudiar los proyectos.

Transigencia de los sudetas

PRAGA, julio 18. (Havas.)— Se observa con satisfacción la moderación de que dieron prueba los dirigentes del partido sudeta alemán el de Konrad Henlein, durante las negociaciones de la semana última. Los periódicos de Praga subrayan que el doctor Sebekovsky, uno de los sudetas más intransigentes, habló ayer de concesiones que el partido de Henlein puede hacer, ante la perspectiva de que el problema de las nacionales entre en franca vía de solución.

Irritan los rumores alarmistas alemanes

PRAGA, julio 18. (Havas.)— En los círculos militares cecos ha causado sorpresa la campaña de la prensa alemana, basada en un rumor lamentable a la circulación por la agencia noticiera DNB, sobre las supuestas maniobras extraordinarias del ejército checoslovako.

La noticia es desmentida especialmente por el hecho de que treinta mil gimnastas de la Asociación Alemana, partirán la semana entrante en dirección a Breslau, para asistir a las grandes fiestas atléticas del Reich. Debido a que la mayor parte de esos elementos, son checos movilizables, el Gobierno de Praga no habría autorizado que se ausentasen del país, si tuviese actualmente intenciones belicosas.

Alemania sigue con creciente interés los acontecimientos de Checoeslovaquia

BERLIN, julio 18. (AP)—Los funcionarios alemanes siguen con el mayor interés los acontecimientos en la vecina república de Checoeslovaquia convencidos, según declaró uno de ellos, que «los corresponsales extranjeros tendrán mucho que trabajar en las próximas semanas.»

Se han negahdo a revelar los funcionarios alemanes en que consistirán los acontecimientos que han de ocupar la atención de los corresponsales.

«Cualquiera cosa que suceda en los días o semanas próximas con referencia a Checoeslovaquia—dijo un representante del ministerio de Estado alemán—no será la guerra.»

«Habrá actos de provocación, pero a la cabeza de nuestro gobierno está un hombre que se niega a ser provocado. Pronto verá todo el mundo quién es responsable de los disturbios en Checoeslovaquia.»

Las medidas que se adoptarán por el régimen nazi con relación a Checoeslovaquia están ya trazadas de manera que el Canciller Adolf Hitler no tendrá necesidad de venir a Berlín desde su retiro en las montañas de Baviera.

No ha podjdo arrancarse una sola palabra a los funcionarios alemanes acerca de lo que sucederá en el caso de que fracasen las negociaciones del gobierno de Checoeslovaquia con la minoría alemana.

Uno de los voceros alemanes hizo notar que a los partidarios de Konrad Henlein, en el Sudeten, solamente les satisfaría algo análogo al status de Irlanda.

Insistió en que Checoeslovaquia debe denunciar su pacto de mutua ayuda con la Rusia soviética y cesar en la política exterior que sigue a más de dar garantías en el sentido de que los soldados de Checoeslovaquia jamás se volverán contra Alemania

COMENTARIOS DE LA GUERRA

19 DE JULIO DE 1938

Prosigue el avance de las tropas castellanas del general Varela; y a la par de éstas han iniciado ayer idéntico movimiento las columnas de enlace que operan a las órdenes del general García Valiño.

A las citas que se dieron en las informaciones de hace 24 horas hay que agregar lo que hoy menciona Salamanca y las agencias de información, las cuales están a la par con el comunicado salmantino.

Desde la Sierra del Toro hacia el nordeste ya se abandonó el territorio de la provincia de Teruel y se está operando en el de Castellón de la Plana hasta el límite que señala la carretera que cruza desde Rubielos de Mora a Cortes de Arenoso y Zucaina.

En fecha anterior y después de capturar a Rubielos, se hizo lo mismo con Fuentes de Rubielos, y señalamos que iría a continuación el que lleva el nombre de Cortes de Arenoso. La noticia no fué necesario esperarla por mucho tiempo, ya que hoy, el comunicado de Salamanca, además de citar este pueblo, también confirma la ocupación de Zucaina, quedando ya de hecho trazada la línea por la carretera de Rubielos de Mora a Lucena del Cid, hasta la parte del sur de Zucaina en donde la línea nacionalista, representada por las tropas de García Valiño, desciende hacia el sur entre Torrechiva y Toga, después de atravesar el río Villahermosa por la aldea de Ludiente.

Al sur de Fuentes de Rubielos ha sido capturada la aldea de Olba, que ayer la daban por rodeada, y la ocupación ha tenido que seguir por lo menos hasta la orilla derecha del río que hace de frontera entre Teruel y Castellón de la Plana, al sureste de Olba, y en el lugar donde el citado afluente entra en el Mijares.

El pueblo que ayer, al darlo por ocupado, se le llamó Villanueva de Viver y que por ello hicimos la aclaración de que el verdadero nombre era de Villanueva de la Reina, también ha caído y, por este motivo, al proseguir el avance, se rebasó el monte Pina y se señala la aparición de las tropas de Varela por la parte sur del pueblo de Fuente la Reina, lo que quiere decir que se van en busca de la carretera que desde Caudiel sube a Montanejos, para alcanzar esta ruta en el kilómetro 12, que es el pueblo de Montán, cortando con ello la retirada a los milicianos del **gobierno legítimo**, que desde la parte sur del frente que tenían por Castelvispal y Puertomingalvo, van ahora en busca de amparo al cauce del río Mijares, por el pueblo de Montanejos; operación que ya es demasiado tardía para llevarla a cabo, porque los caminos han quedado cerrados.

Hemos dicho antes que las tropas de enlace que operan con García Valiño han vuelto a dar señales de vida. El comunicado de Salamanca así lo da a entender y, además, en la información suplementaria advierte que la presión que están desarrollando por el sector de Algimia de Almonacid es de gran intensidad y que la misma lleva camino de Segorbe.

Hay que fijar la atención en que la posición que ocupa Algimia de Almonacid es completamente al oeste del Espadán y, por lo tanto, para tratar de alcanzar a Segorbe no hay necesidad de tomar la dirección de Algimia porque para ello está la ruta que en franca pendiente desciende de desde Almedíjar a Segorbe. Si en lugar de descender por este camino se lleva la dirección de Algimia de Almonacid, es que se va en busca del contacto con las tropas de Varela, que desde Fuente de la Reina tratan de alcanzar la carretera de Caudiel a Montanejos para preparar otra encerrona más al sur del propio Mijares.

Después de cruzar la Sierra del Toro y de hacer lo mismo con los límites de la provincia de Teruel con Castellón, los soldados de Castilla han entrado en este pueblo, de donde no creemos que sigan adelante hasta que se barra hacia la carretera de Teruel a Sagunto con el resto de los milicianos gubernamentales que mal dirigidos y peor mandados, se han dejado cazar como conejos en lugares y elevaciones que con un poco de buen sentido hubieran podido hacer un papel airoso.

El desmoronamiento de este frente de la Cruzada española no nos extraña, porque existe una razón poderosa para que así suceda. El ejército del pueblo, las milicias gubernamentales o los soldados de Don José carecen, siguen sin la cabeza directora que les faltó en los primeros días de la contienda. En la España colorada sobran cotorras que hablan hasta por los codos y en cambio falta el hombre que pudiera sacar el rendimiento máximo de tanto infeliz miliciano que, contra su manera de pensar, está operando en los frentes.

La desgracia que se está cebando sobre las milicias del gobierno legítimo afecta de manera directa a la capital de Valencia. Los cañonazos se están oyendo en la Ciudad del Turia e impotentes los defensores de la misma, vuelven a las arengas los que componen el «gabinete» de «diplomados» que corea a Don José. Un cable nos anuncia que en una sesión especial, va a «pronunciar» otro discurso (si no lo califican de arenga) el coronel Casado: que supone otra equivocación del Mando gubernamental, porque cada vez que este buen señor atronó el espacio con sus «latas», al día siguiente se desbandaron los milicianos en una de esas fugas, de funestos resultados.

Además, estamos en martes, y estos días son fatales si los nacionales atacan. Los que seguirán han sido de presión, porque los días de Viver, Segorbe y Sagunto están contados.

Desde Barcelona, confirmando lo que dice Salamanca, manifiestan que la aviación enemiga ha estado muy activa; lo que es de creerse, porque desde Salamanca advierten que las últimas han derribado 18 aviones en las últimas 24 horas y el comunicado de la capital catalana no menciona más que un solo derribo por sus pilotos.

También cita a Casteldefells bombardeado lugar en donde han caído bombas.

Nos inclinamos a creer que en lugar de Casteldefells habrá sido en el Prat de Llobregat, donde la metralla habrá llovido sobre los hangares y las máquinas del **gobierno legítimo**. Pero para disimular, se ha buscado el nombre de un pueblo vecino al aeródromo.

La configuración del frente que corre al norte de la carretera de Teruel a Sagunto se observa ya en la pequeña en el croquis de hoy. La total desaparición es cosa de horas.

El Alférez de Complemento

M.E.C.D. 2016

SUPLEMENTO DIARIO EN ROTOGRABADO

DIARIO DE LA MARINA

ACTUALIDAD NACIONAL E INTERNACIONAL

LA HABANA, MARTES, 19 DE JULIO DE 1938

HEMEROTECA SERVICIO NACIONAL

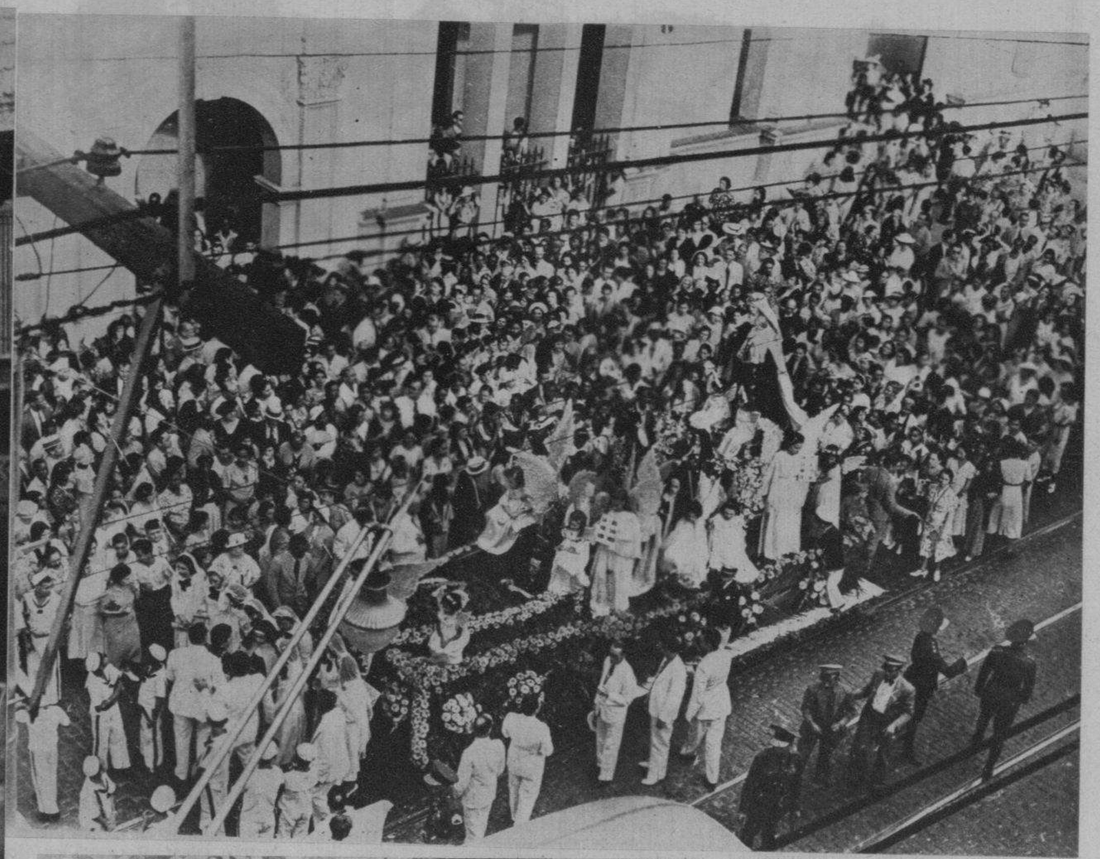

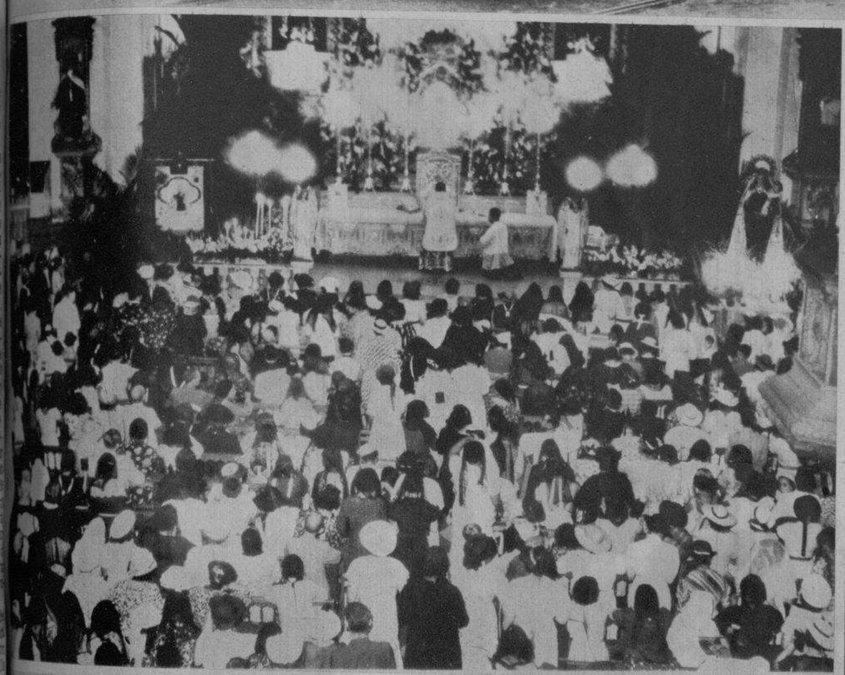

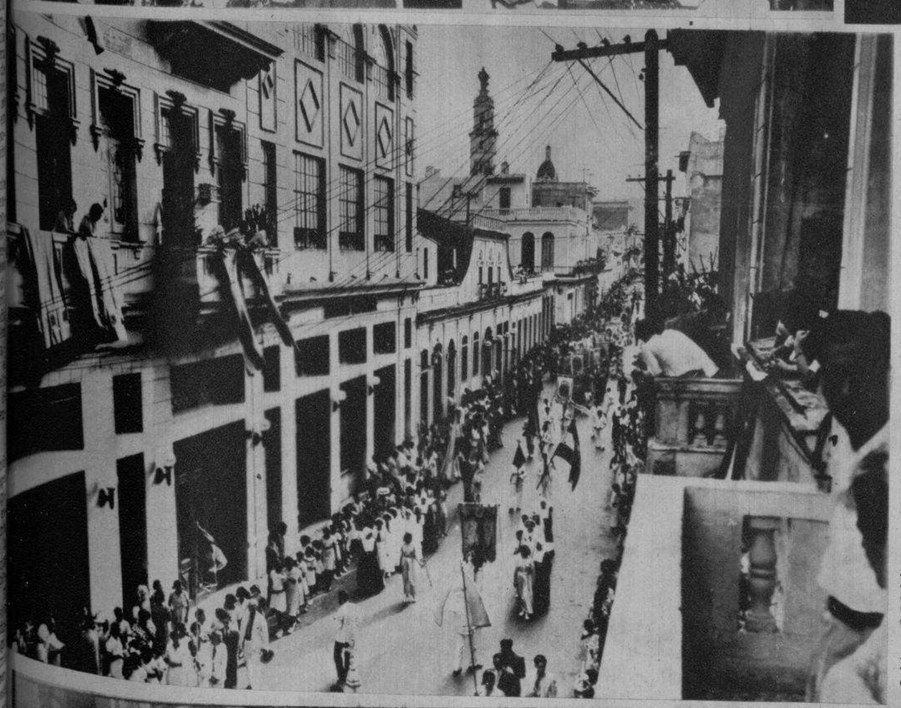

EN HONOR DE LA VIRGEN DEL CARMEN

Tres días que resumen y compendian la fervorosa admiración de los fieles del barrio de San Lázaro, pero que en este aniversario g orioso hubo la asistencia desbordada de toda La Habana; tres días en que, más que rendir un homenaje, han servido para comprobar los sentimientos católicos del pueblo habanero, se han dedicado a glorificar a la Virgen del Carmen pcr la ilustre Comunidad de Padres Carmelitas de La Habana. Actos de sincera devoción, misas donde el amor a la queridísima Patrona ha corrido parejas con la brillantez y el arte puestos en su preparación y desarrollo, todo eso con el palpitar de millares y millares de asistentes a los actos, representan los festejos dedicados a la excelsa patrona. Particularmente merece destacarse la misa armónica celebrada a las doce y media de la noche del pasado sábado, durante la cual se suministraron 750 comuniones, en las que ofició el Rdo. Padre Rafael de Jesús, Párroco y Prior de la Iglesia titular, a quien, además, se debe la organización y ejecución de la brillantísima conmemoración.

En esta página ofrecemos también un detalle de la procesión; otros de las multitudes en el interior y exterior de la Iglesia del Carmen; la foto del organizador y varias a manera de estampas magníficas donde el pueblo se confundió en una misma y fervorosa manifestación de su hondo sentimiento católico y de amor a la Virgen.

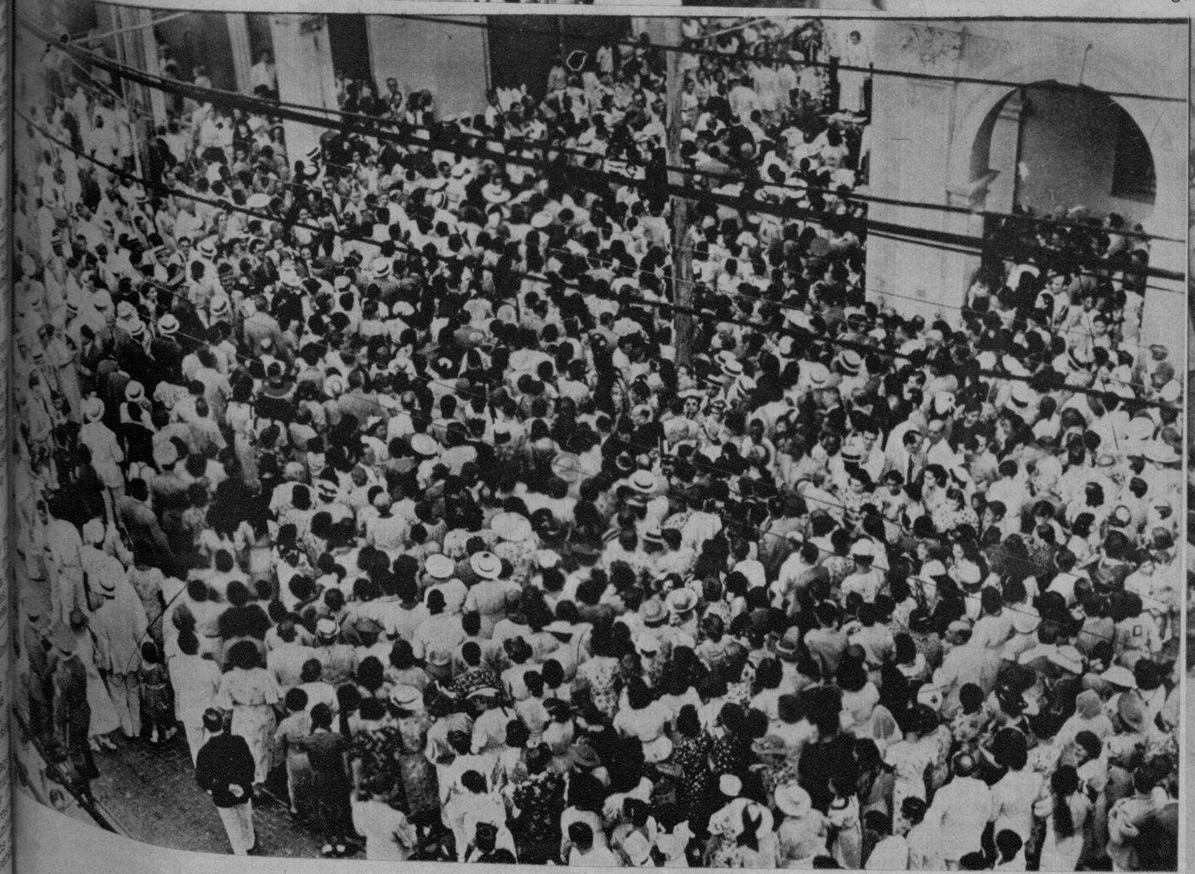

¿Cañones? ¿Ametralladoras? ¿Tanques? no, Steeple-Chase

DESDE PARIS

Los pergaminos del pur-sang y los pergaminos del hombre.—La pasión del turf más fuerte que el amor.—Los millones circulan como una inundación.—Detrás de cada pronóstico, detrás de cada esperanza, el azar espía su momento, derrotando a todo el mundo.—El paddock, las tribunas, la pelouse, la pista de Auteuil

EL TAMBORILEO de 48 patas que se precipitan...

Por
EDUARDO AVILES RAMIREZ

EL Presidente del Consejo de Ministros, Monsieur Daladier, había dicho:

—Antier tuve sobre mi mesa de trabajo, todo el día, listo para ser firmado de un momento al otro, el decreto de la movilización general...

Los periódicos anuncian:

«La guerra es inminente, a no ser que... o el milagro tal...»

Vienen vientos de combates arrastrando sus vientres fogueados sobre los techos, los domos, las agujas de piedra de París. La radio vibra, trayéndonos repiqueteos de ametralladoras, trayéndonos repiqueteos de arengas altisonantes.

Pero nada de todo eso inquieta a París, cuya faunalia eterna, para decirlo con Rubén Darío, no cesa sino un minuto después de haber estallado el volcán, jamás un minuto antes. No por ignorancia, sino porque es faunalia, porque es embriaguez, porque es imantación, encanto, ritmo, color. Y como última razón, sencillamente porque es París, y que comprenda el que pueda.

Nada es capaz de detener esta eterna fiesta, ni el ruido de las batallas, ni el descalabro de las monedas, ni el acento de los profetas. Juan mismo que viniera de Patmos a gritar: «¡Cuidado!» a los parisienses, no sería escuchado. San Bernardo mismo, y Pedro el Ermitaño, y los otros. París no dejaría de ser París aunque sobre su cielo apareciera un fatídico Mane Thecel Phares escrito con estrellas de fuego.

—Tanto mejor —sopla a mi oído mademoiselle Dentelle, esta adorable señorita Encaje que me acompaña este mediodía a Auteuil.—Tanto mejor: eso quiere decir que no dejaremos de existir sino con el Juicio Final...

¿AUTEUIL? 200,000 PERSONAS

Llegamos a Auteuil, después de haber atravesado: primero, el bosque de Boulogne; después, el bosque de automóviles que ponía sitio a Auteuil.

¡La gente venía como un torrente, en auto, a pie, en tren, en autocar. De la estación Saint-Lazare partían trenes suplementarios cada siete minutos. Era —¡imaginaos!— nada menos que la apertura oficial de «La Grand Semaine»! ¡Y esta Grand Semaine se abría con el Grand Steeple-Chase!

Cuando llegamos a nuestra tribuna, doscientas mil personas se apretujan. El orgulloso Océano jamás tuvo mareas más imponentes. Antes de sentarnos echamos una ojeada circular: el cabecerío, que comienza por la izquierda con nuestras dos cabezas, termina por la derecha con nuestras dos cabezas, y aunque sabemos que la sola cabeza del Presidente de la República, en su inmensa tribuna florida, es el «centro» de Auteuil, nosotros pensamos que somos nosotros. Por lo menos para nosotros mismos...

Imposible ir al paddock en donde los caballos están siendo paseados bajo sus cobertores de colores vivos. Imposible ir a pasearnos un minuto por la pelouse, en donde nadie se pasea por la misma razón que las sardinas no podrán moverse en su lata, aunque quisieran. Un ronco, un inconstante, un áspero y sin embargo armonioso rumor se eleva al mismo tiempo de todas partes y rueda en todas direcciones. ¡Ah, los grandes días de Auteuil! La Señorita Encaje, con sus ojos azules de miosotis, dentro de su robe florida de Patou, bajo su sombrero blanco de anchas alas que parecen tejidas por arañas lunares, está feliz:

—Ca, c'est París... repite. Voici notre grand Paname...

14 HORAS VEINTE MINUTOS

Dos y veinte: primera carrera. Yo creo que los faraones no fueron más exactos en la iniciación de sus ceremonias religiosas. Cuatrocientos mil ojos se inclinaban sobre las agujas de los relojes. Si hubiera sido de noche, la fosforescencia de esos ojos hubiera iluminado todo el inmenso hipódromo.

¿Las predicciones?

Ya estaban en todos los diarios, desde hace días. Pero hoy, en Auteuil, se multiplican. «Larringes» debe ganar sobre «Mitrailleur» porque es de la cuadra Viel-Picard. «Menes II» vencerá a «Fierabrás», porque está montado por el jockey Yock. Sin atribuir un valor excepcional a 'Fetiche II», se le acuerdan más probabilidades que a «Takvor Pachá», que viene de la cuadra Fribourg.

—¡Aló! ¡Aló! ¿Avilés Ramírez? ¿Va usted esta tarde a Auteuil? ¡Ah, bueno, sobre todo juegue a «Heve».

Es mi viejo camarada Sauvage, de «L'Intransigeant». Yo le contesté que no, que estaba equivocado, que «Heve» estaba desacreditado de antemano por todos los pronósticos. Textualmente me habían dicho: «Hará una simple exhibición de galope...» Sauvage se enoja y corta la comunicación. Me había quedado un momento pensativo, pero la Señorita Encaje me había dicho:

—Nadie sabe nada de nada en el turf ¿tú sabes? Detrás de todos los pronósticos, detrás de todas las esperanzas, el azar espía su momento, derrotando a todo el mundo...

Y, claro, no jugué a «Heve», que oficialmente se decía de tres años, pero que un especialista me confió que tenía «sus cuatro bien sonados»...

VOICI LE TOUT-PARIS

El Presidente Lebrun, ocho reflejos grises sobre la calvicie. Aquí, allá, entre sombrillas azules, rosadas, amarillas, amaranto, los gemelos pescan las cabezas célebres. El teléfono había funcionado antes, a través de todo París: «Mistinguett jugará a las patas de «Vendaval» una fortuna»... «Jean Gabis apuesta a las narices largas de «Mercenaire»... «El Embajador de Inglaterra se decide por «Fetiche II»... «El General Braconnier apuesta a «Royaume»... «Rothschild a «Larringes»...

Es el Tout-París. En las tribunas se advierten los sombreros grises de Guy la Chambre, de Clement Adés, del Conde Howes, de los hermanos Volterra. Sacha Guitry muestra su melena alborotada y su corbata chelaviére para hacerse notar más que de costumbre (a una reunión de poetas es capaz de ir vestido con jaquette y sombrero gris, gemelos en bandolera). Una gran rosa en la boutonniére, he aquí a M. de Cambacéres, Presidente de la Sociedad de Steeple-Chase de Francia. El maharadjah de Kapurtala conversa con el Embajador de los Estados Unidos, Mr. Bulitt. La duquesa de Clermont-Tonnerre luce una toilette espléndida de Lelong: más que ella misma, muestra la toilette... He aquí los ricillos de oro que se escapan del sombrero de Parssy; he aquí la sonrisa legendaria de Maurice Chevalier, un pur sang de Francia; he aquí a Souza Dantas, del brazo de su esposa la millonaria yanqui que arbora un sombrero de Schiaparelli. He aquí al señor Ministro de Cuba, Dr. Morales, alto como una estatua, macizo, dentro de su jaquette inglesa junto con su esposa, la señora Hortensia Scull, que luce un traje oscuro salido de las manos de Chanel con joyas de Van Cleef. He aquí los ojos negros, de la marquesa d-Herbier, propietaria de caballos famosos. He aquí la silueta de Etchepare, la silueta de Monsieur de Cointreau, la de madame de Cohen que se muestra junto al Príncipe Aly Khan... Y más allá muy lejos... ¿Yvonne Primtemps?... ¿O quizá Ceci e Sorel?...

HEVE toma la cabeza del pelotón, derrotando todas las predicciones.

EL CONDE d-Oultremont lleva a «Heve» de la brida.

AVILES RAMIREZ y la Señorita Encaje, en el Grand Steplechase.

LA CAIDA espectacular de Fierbrás en el obstáculo número ocho.

PERGAMINOS, JOCKEYS, MILLONADAS

Los pur sangs estn en fila, impacientes, nerviosos, montados por los colores más célebres del turf europeo.

«Fetiche II», «Haut-les-Coeurs», «ski», «Menes II», «Tukvor Pacha», «Fierabrás», «Heve», «Vendaval», «El Mono», «Mercenaire», «Royaume», «Mitrailleur». (No, no son trece... se dice por lo bajo la Señorita Encaje).

Unos tienen «narices largas». Otros «salto fácil». Otros «profundidad». Otros «resistencia». Otros, en fin, «velocidad», «chance», «falta de peso»...

Yo pienso que en esas 48 patas nerviosas radica, en estos instantes, la esperanza de millones de jugadores que han comprometido en ellas millones y más millones de francos. Cada caballo tiene su árbol genealógico tan bien establecido como el de sus propietarios. Hay el pergamino del animal, antes que el pergamino del hombre. Los jockeys tienen otro pergamino, y es por eso que se llaman, a secas: Bunker, Guihno, Bates, Kalley, Lock, Dubus, Chauffour, Bonaventura. Así, sin más, como otras personas se llaman, a secas también, Mistinguett, Sacha, Maurice, Cécile, Charpin, Piéral...

LA MULTIPLICIDAD DE PREMIOS

Hay el gran premio. Después hay una multitud de pequeños premios a 1000 metros, a 1,100 metros, a 2.400 metros, a 2.800 metros, etc. Los hay de 10.000 y los hay de 50 mil. Los obstáculos están erigidos cuidadosamente, de distancia en distancia. Hay caballos que caerán (acabo de ver las patas de «Fierabrás» los cascos vueltos hacia el sol, y acabo de ver el cuello de «Fetiche II» tocando el césped de la derecha, en un grave accidente ocurrido en «el riachuelo número 8»).

Pues bien los jockeys «desmontados» (Bates Bonaventure. Kalley y Dubus) han cambiado la suerte de millones de gentes, en su caída. Millones de francos se desplazan, cambian de posición, como por arte de magia, con sólo que un caballo dé con sus huesos en tierra.

EL TRIUNFO DE HEVE

Tenía que suceder.

Yo miré furioso a la Señorita Encaje, que sonreía en las perlas de sus dientes y en el miosotis de sus ojos. En ese momento apareció la silueta ondulosa de Ricardo Marín a nuestro lado, con un paquete de apuntes tomados especialmente para DIARIO DE LA MARINA.

—Había puesto dos luises a las patas de Fierabrás... —dijo. Y no dijo más.

Ni yo tampoco dije nada más.

¡Había ganado «Heve»! ¡600,000 francos, en un recorrido de 6,500 metros! ¡Los pronósticos lo habían colocado en el décimo sitio, por orden de llegada! Su propietario, el conde d'Oultremont —un belga, como belga es el jockey Bunker y belga el animal que les procuró 600.000 francos— se precipitó a tomar la rienda de «Heve», entre aclamaciones inusitadas... y entre decepciones, inusitadas también. El sol estaba dardeando el hipódromo inmenso sin cansarse un solo instante. ¿Quién sabrá jamás describir con exactitud qué cosa es el clamor de doscientas mil personas cuando un «Heve» llega a la meta? Rugidos oceánicos, música pleamárica de la multitud, hecatombe de ritmos y colores, movimientos contradictorios hacia la izquierda, hacia la derecha, hacia el frente, hacia atrás, palabrerío, griterío (y en los ojos, en el fondo íntimo de las niñas azules, grises o negras, la pasión del turff, el amor del turff más fuerte que el amor...)

París 1938.

modas

Por M. R. de Fontanills

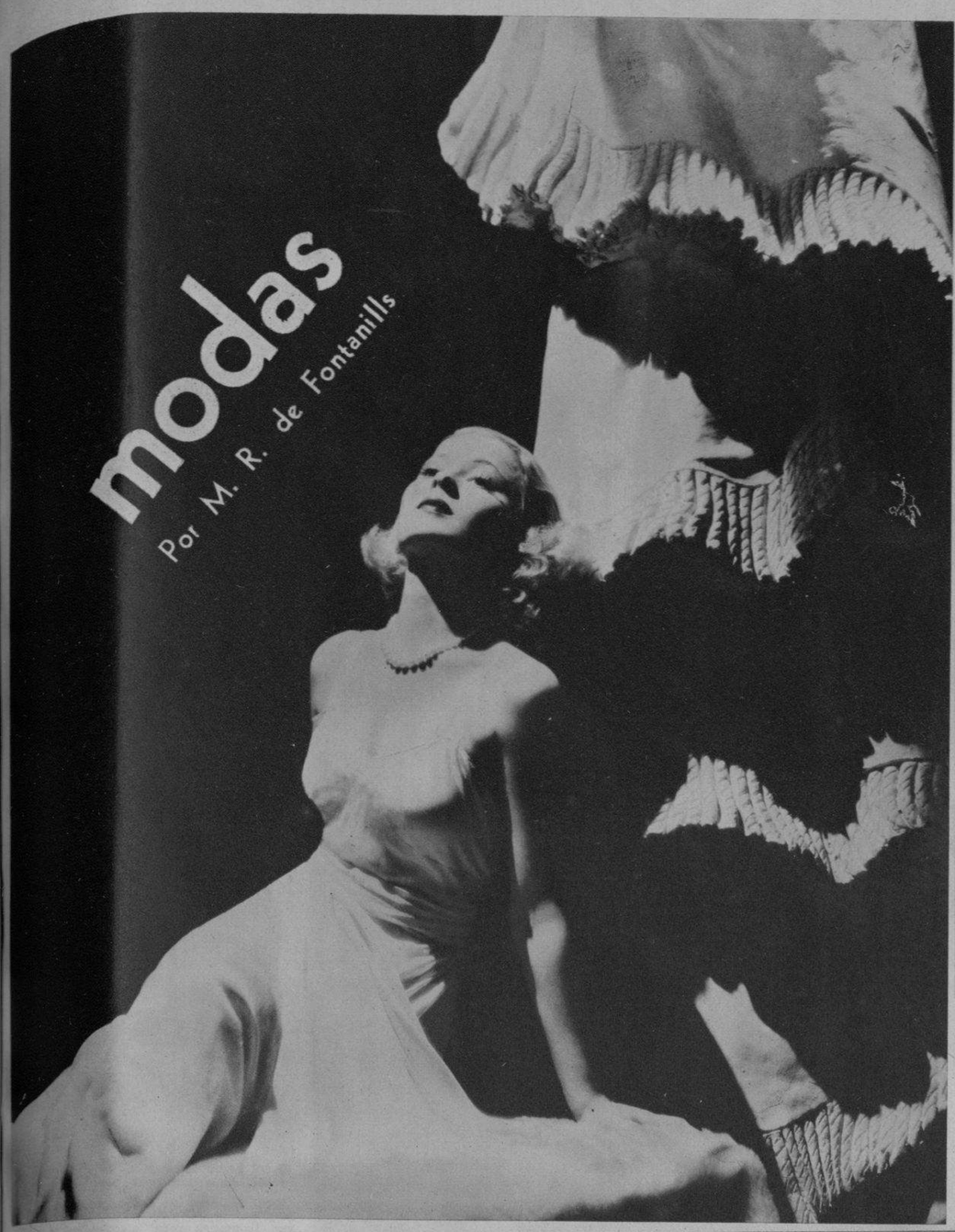

MARY CARLISLE, artista de la Paramount, nos presenta un modelo de vestido de noche dentro de la última expresión que moldea su escultural figura.

TRES ELEGANTES de la sociedad de New York saboreando cocktail's en un apartamento donde exhiben a la vez sus modelos de vestidos, zapatos, bolsas de última novedad.

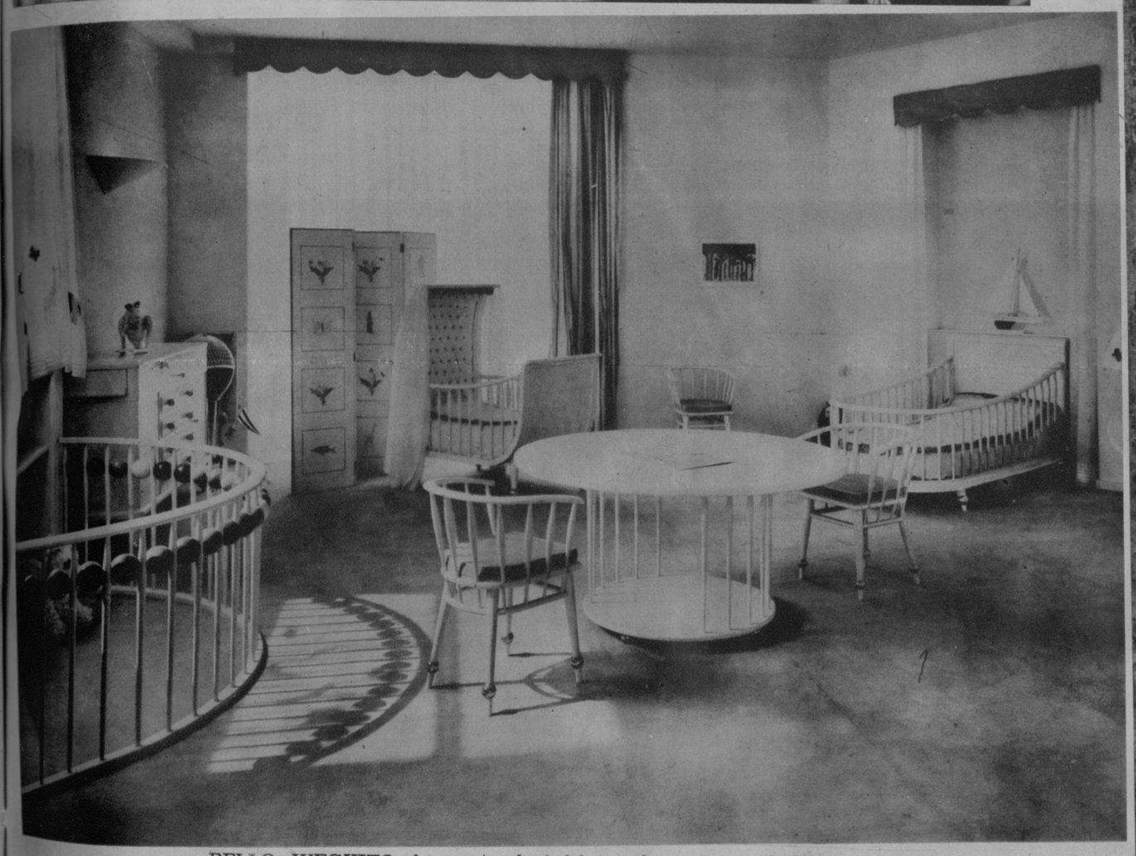

BELLO JUEGUITO de cuarto de bebé en el que LA MODA, nuestra mueblería más conocida, se ha extremado en reunir elegancia, sencillez y comodidad, que es lo más necesario en esta clase de muebles que se exhiben en su salón permanente de Galiano y Neptuno.

LAS BLUSAS de distinto color que las faldas ofrecen un efecto muy atrayente en los conjuntos femeninos. Véase esta de foulard color aguamarina que acompaña una falda de crepe morado.

MODELO de tarde que responde a una creación famosa de una casa de París confeccionada en crepé de seda negra con detalles en el cinturón de piel de oro.

PRINCESSE EUGENIE DE GRECE

Al son de la Marcha mendelssoniana contrajo nupcias la Princesa Eugenia de Grecia, gran «evenement» entre los «evenements» de la estación!

Entre las alas apretadas del gran mundo, que le hacían cortejo la Princesa Eugenia pasó envuelta en una toilette sensacional, confeccionada por Lucien Lelong.

Millares de ojos se prendieron a esa maravillosa «robe de fiancée» y trataron, al paso, de detallarla en sus detalles más nimios. Nosotros tenemos el placer de poder describirla aquí, ilustrada con fotografías—una de ellas tomada durante las pruebas del traje, ceremonia a la que fueron admitidos repórteres gráficos de toda Europa y cinematografistas de todo el mundo, en casa del gran modisto de avenida Matignon.

He aquí los detalles de la toilette nupcial:

Confeccionada en gros crepe blanco mate, este traje presenta una línea simple y clásica. El corpiño está ligeramente drapeado y el escote, apenas acentuado, es en forma de triángulo. El talle nos muestra algunos fruncidos.

Partiendo de los hombros, he aquí un ancho manto de Corte de tres metros y 60 centímetros de largo, confeccionado en el mismo crepe mate y forrado con faille.

El velo de tul, muy fino, aparece bordado con precioso encaje antiguo, que nosotras llamamos en Francia «point a l-aiguille». Se trata de una venerable reliquia de familia, pues que la madre de la Princesa Eugenia, la gran Princesa María Bonaparte, lo llevó también en su traje de bodas.

Sobre los cabellos, una diadema de diamantes y perlas, finamente trabajada en forma de guirnalda de hojas, que retiene el velo descubriendo los cabellos con liberalidad.

Demás está decir que esta toilette principesca ha valido a Lelong la felicitación general de toda Europa, y que pasará aun bastante tiempo para que se olvide la silueta de Eugenia de Grecia vestida por nuestro gran modisto parisién.

ANDREE BIZET

PARA COMIDA informal en restaurant o casino se ha creado este modelo que es de satín negro con la falda plegada y un pequeño sombrerito de flores con una red cubriendo el cabello.

Cuando los Venenos Obstruyan los RIÑONES e Irriten la Vejiga

DELES UNA BUENA LIMPIEZA POR 40 CENTAVOS

Vaya hoy mismo a su farmacia y consiga este seguro, eficaz e inofensivo diurético y estimulante: Pida las Cápsulas MEDALLA DE ORO de Aceite de Haarlem y comience en seguida a lavar los riñones de desperdicios saturados de ácidos y venenos.

Es el medio experimentado de restablecer la actividad normal de los riñones y poner fin a esa irritación de la vejiga que suele ocasionar escasez y ardor de la orina, así como el sueño interrumpido por las levantadas de noche.

Recuerde que los riñones, al igual que los intestinos, necesitan de cuando en cuando una buena limpieza, y que entre los síntomas de debilidad renal figuran: el tener que levantarse una o dos veces en la noche—el abotagamiento de los ojos—los calambres en las piernas—y el dolor de cintura y las manos sudorosas.

Pero insista en que le den las Cápsulas MEDALLA DE ORO de Aceite de Haarlem, el legítimo y original de Haarlem, Holanda. El precio es módico (40 centavos). Los buenos resultados lo dejarán satisfecho.

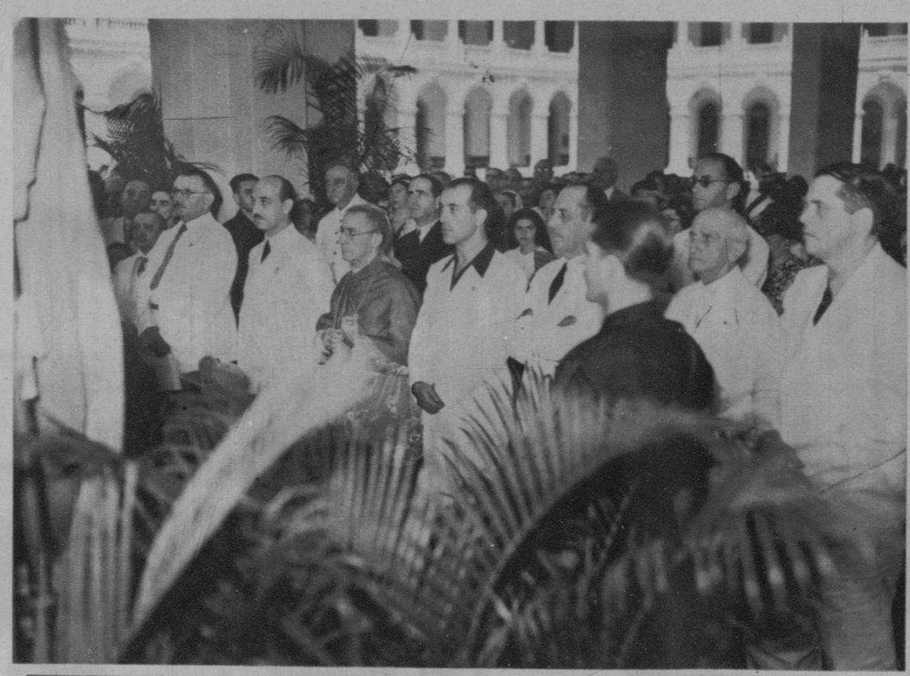

TRES ASPECTOS del solemne acto realizado anteayer en el Colegio de Belén para celebrar dignamente el segundo aniversario del inicio de la cruzada del Generalísimo Francisco Franco. En uno puede verse a la concurencia—1.500 personas—brazo en alto cantando el himno «De Cara al Sol banderas victoriosas», al Excelentísimo Sr. Miguel Espelius, representante del Generalísimo Franco; Alejandro Villanueva, Jefe de la Falange; don Elicio Argüelles, Presidente del Comité Nacionalista Español, y al Director del DIARIO, Dr. José I. Rivero, presenciando el santo oficio de la misa (en otra foto) por el alma de todos los que ofrendaron su vida por Dios, por la patria y por la civlización, en la que ofició el sabio sacerdote jesuita, P. José Rubinos; y un detalle de la misma. (Fotos D. M.)

REPRESENTACION de las Hijas de María, de Caraballo, que estuvieron en la Habana y visitaron el DIARIO, después de recorrer los principales lugares históricos y artísticos de la capital. Figuran en el grupo el P. Balbino Y. Blanco y nuestra corresponsal en aquella localidad, señorita Delia Gil. (Foto D. M.)

ORGANIZADO por la bella Rosa Amelia Rodríguez Cáceres, se llevará a cabo mañana un gran concierto de música y poesía, en el cual figurarán selecciones de los mejores poetas y músicos. El gran acontecimiento tendrá lugar en la Sala Espadero, con la colaboración de distinguidos artistas nacionales. (F. D.)

Nadie es Inmune a la Transpiración

Muchísimos hombres y mujeres creen que no necesitan un desodorante, y que su baño cotidiano es protección suficiente. Pero no es así.

Todos necesitamos un desodorante. Muchos prefieren uno rápido, fácil de aplicar. Para éstos, se ha creado la nueva Crema Odorono, que no reprime el sudor, pero *evita* su olor desagradable. No mancha la ropa, por que no contiene grasa.

PRECIOS: 40 Cts. y 15 Cts.

Crema Desodorante ODO·RO·NO

Quítese la venda...

No cierre los ojos ante la realidad.

El sol brilla, la vida es bella, la juventud ofrece su tesoro sin par.

Goce de la vida sin temor a que un contratiempo, una imprudencia, frustre sus ilusiones más placenteras. Confíese a Patentex, el infalible antiséptico y descongestivo alemán cuyos resultados son siempre eficaces. Solicite folleto ilustrado.

Distribuidores para Cuba:

CÍA. FARMACIA GOICOCHEA, S. A.

PLAZA DE LA SOLEDAD, CAMAGUEY

ALUMNOS graduados en Bachillerato, del Colegio Baldor, que recibieron la investidura de grado en solemne ceremonia que tuvo lugar en el Teatro Riviera. Aparece con ellos el doctor Aurelio Baldor, Director del Colegio. (Foto D. M.)

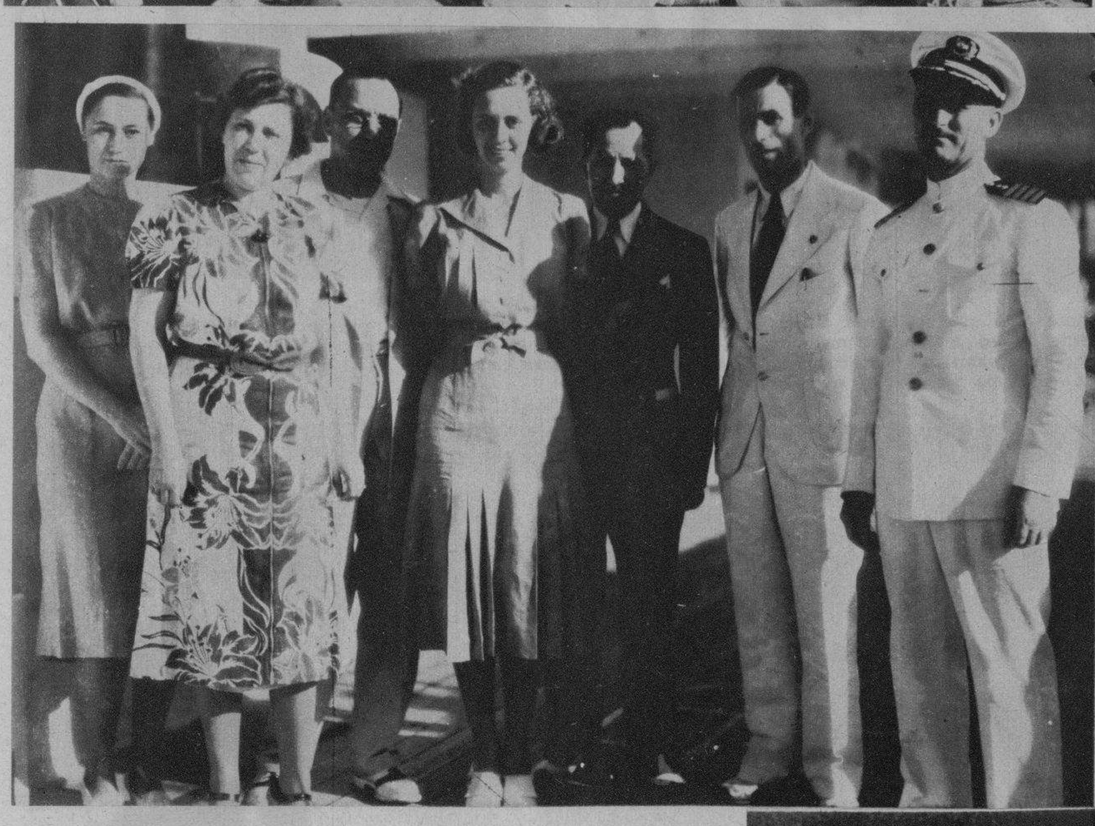

EN EL VAPOR «Cefalu», de paso para Centro América, llegaron ayer a la Habana Mr. John Miceli, vicepresidente de la Standard Fruit Co.; Mr. Thos A. Saucier y señora; Miss G. Couturier y Miss Eduarda Jennings. Nuestra foto captó el momento en que los distinguidos viajeros eran saludados por nuestro compañero Benigno Casares. En su compañía se encuentra el capitán del navío, Mr. Alexander Bijelich. (F. D.)

LAS CONFERENCIAS de Elizabeth Arden. — Miss Alleen Faye, que nos visita a nombre de Elizabeth Arden, aparece ante el micrófono pronunciando su segunda conferencia sobre el cuidado del cutis, como parte de las cuatro audiciones presentadas por SANCHEZ Y ARAOZ. Le acompaña la señora Gracie a de Armas. SANCHEZ y ARAOZ ofrecerán la tercera de estas interesantísimas conferencias, el próximo miércoles a las 3 y cuarto de la tarde por la misma emisora C. M. C.Y. (Foto D. M.)

¡COMO POR MAGIA!

LOS COLORANTES "DALIA" CONVIERTEN LOS TRAJES USADOS EN NUEVOS

26 ATRACTIVOS COLORES DE MUY FACIL USO

EN FARMACIAS Y SEDERIAS

PRODUCTO CUBANO

DRYCO

IRRADIA VITALIDAD

Los niños criados con DRYCO son conocidos por fuertes y vigorosos... asegure el porvenir de su hijito, dándole

LECHE IRRADIADA

DRYCO

M.E.C.D. 2016