1ª SECCION 1

SERVICIO DE ASSOCIATED PRESS. Esta queda autorizada para usar nuestro servicio y noticias de información.

Servicio exclusivo de la agencia «Havas» y del «Herald Tribune», de New York.

DIARIO DE LA MARINA

El DIARIO DE LA MARINA es el periódico más antiguo de Cuba. Fué fundado en el año mil ochocientos treinta y dos.

Servicios especiales de España. Hilo directo con New York y recepción directa por radio de otros servicios.

1ª SECCION 1

AÑO CVI.—NUM. 166 | ACOGIDO A LA FRANQUICIA POSTAL | LA HABANA, MIERCOLES, 13 DE JULIO DE 1938.—SANTOS FRANCISCO SOLANO Y EUGENIO | TIEMPO PARA HOY: BUENO. | PRECIO: 5 CENTAVOS

POR GRAN MAYORIA APROBO LA CAMARA EL DICTAMEN SOBRE LA LEY DEL CENSO ELECTORAL

(COLUMNA TRES)

Entran de nuevo en acción las fuerzas del General Aranda al iniciarse otra gran ofensiva

Tras breve descanso se lanzarán desde Teruel y Cuenca contra Valencia

Las defensas marxistas en Chilches son atacadas por los cañones nacionalistas y los partes rojos afirman: «reina relativa tranquilidad» pese a sus contraataques

SALAMANCA, julio 12. Havas).—El comunicado del Cuartel General informa hoy lo siguiente sobre las operaciones del día:

En el frente de Toledo, las tropas nacionales conquistaron al amanecer una posición avanzada del enemigo.

En el frente de Castellón, las fuerzas rojas contraatacaron la noche del lunes, en las posiciones que los nacionalistas conquistaron la víspera en Espolón, entre Vall de Uxó y Almondeguilla, mas fueron rechazados. Los rojos contraatacaron también furiosamente en el macizo del Puntal, siendo rechazados igualmente, aquí con pérdidas enormes.

Aviación: Las escuadrillas nacionales bombardearon el lunes las estaciones ferroviarias de Sagunto y Liria, así como el aeródromo y los hangares, en los cuales fueron alcanzados por las bombas dos aviones de caza. Hoy nuestra aviación bombardeó con mucha eficacia los buques de guerra izquierdistas en el puerto de Cartagena.

Calma relativa en los frentes, dice Barcelona

BARCELONA, julio 12. (Havas).—El comunicado del Ministerio de Defensa informa solamente de operaciones menores en los frentes de Teruel, Toledo y Extremadura, así como en el sector de Carabanchel, junto a Madrid, donde dice que las fuerzas del gobierno hicieron saltar una mina.

Agrega que la aviación nacional bombardeó, en las últimas 24 horas, las poblaciones de San Vicente de Calders, Calafell, Cubellas, Altafulla, Cambrils Río de Canas y Monroig, causando bajas.

Bombardeos por la aviación nacional

VALENCIA, julio 12. (Havas).—Oficialmente se anuncia que Cartagena fué bombardeado hoy dos veces, causando las bombas de los aviones nacionalistas 24 muertos y 36 heridos, demoliendo varios edificios, y también fueron atacados Algemesí, Alzira, Silla y carretera de Sagunto, al igual que Vall de Uxó, donde hubo seis muertos y 17 heridos.

Nuevo bombardeo de Valencia por la Aviación Nacional

VALENCIA, Julio 12. (Havas).—La aviación nacional bombardeó hoy a Valencia, por sorpresa. Varias bombas cayeron en el Grao y las inmediaciones de la ciudad. Hasta el momento se ignoran los daños que hayan causado.

Pronto comenzará una ofensiva nacional en gran escala

HENDAYA, julio 12. (Havas).—Informes neutrales llegados hoy a la frontera dicen que todo el ejército nacionalista va a caer en masa sobre el frente rojo, desde los límites de las provincias de Teruel y Cuenca, hasta el norte de Valencia. Se espera que se terminen en el flanco de esa vasta línea las actuales operaciones de rectificación y consolidación, para iniciarse la ofensiva general, en gran escala.

Han entrado nuevamente en acción las fuerzas del general Aranda que descansaban después de la toma de Nules

HENDAYA, Frontera franco-española, julio 12. (AP).—Las fuerzas del gobierno de Barcelona, según los comunicados de ese origen, siguen defendiendo las posiciones de la Sierra de Espadán, después de haber contenido el avance de las fuerzas del general García Valiño hacia Segorbe.

Las tropas nacionalistas, en los tres días de avances, han llegado a puntos desde los cuales se divisa Sagunto, ciudad en la que se unen la carretera de la costa, de Castellón a Valencia, y la carretera de Teruel al mar, ciudad que se encuentra a sólo 14 millas al norte de Valencia.

A lo largo de la carretera de Teruel, las fuerzas de García Valiño están también a la vista de Segorbe, ciudad a 15 millas al nordeste de Valencia.

Los nacionalistas y las fuerzas rojas han estado sosteniendo combates cuerpo a cuerpo en el triángulo que forma la unión de las dos carreteras.

Las tropas marxistas, con las espaldas pegadas a las rocas en su defensa de la base del triángulo, ocupan los montes de Espadán, sierra que dista 16 millas de la unión de las carreteras.

Barcelona ha confesado que sus tropas se han visto obligadas a ir cediendo terreno de día en día, aunque tiene en su poder el pico más alto que está rodeado de posiciones estratégicas.

En la carretera Castellón-Valencia las tropas nacionalistas del general Antonio Aranda, que estaban descansando después de la ocupación de Nules, volvieron a entrar en acción. Sus cañones de grueso calibre abrieron fuego sobre las defensas del gobierno en Chilches, a nueve millas al norte y este de Sagunto.

Las fuerzas de Aranda mantienen el «jaque»

ZARAGOZA, julio 12. (Por André Vincent, corresponsal de la agencia Havas).—Reina una calma casi completa en todo el frente de Teruel al Mediterráneo, donde las diversas unidades nacionales que sostienen la línea de fuego, se limitan a rectificaciones de carácter local.

Delante del ejército de Galicia (general Aranda) que cubre el ala izquierda, a lo largo de la costa y por frente a Moncofar y Vall de Uxó, y en el sector de las columnas del general García Valiño, que operan en la sierra de Espadán, las tropas nacionalistas mantienen en conmoción continua al enemigo, con el fuego de su artillería, de todos los calibres, que le impide reagrupar sus contingentes y le corta al mismo tiempo su retaguardia.

En la zona de Teruel no hay actividad de ninguna clase. El alto mando termina la organización del terreno recientemente conquistado, instalando una red de trasmisiones y reconstruyendo las carreteras y los ferrocarriles, para dejar el nuevo frente sobre una base sólida.

Los EE. Unidos no copiarán ninguna forma de gobierno

«La que tienen es bastante buena», dijo Mr. Roosevelt en uno de sus discursos

A BORDO DEL TREN PRESIDENCIAL RUMBO A SAN FRANCISCO, julio 12. (AP).—El Presidente Roosevelt arrancó aplausos entusiastas en Pueblo, Colorado, cuando declaró que los Estados Unidos, no van a copiar otras formas de gobierno, porque la que tiene es bastante buena».

Hablando bajo un sol abrasador dijo que si los estados pudieran resolver sus problemas sobre el «punto de reunión común» del gobierno federal, eso significaría hacer labor democrática.

Muchas gentes del Este, dijo el Presidente, se sorprenderán al saber que el río comienza al este de Pueblo y corre centenares de millas antes de llegar a Mississippí.

«El río no es pues un problema de un Estado» o de una comunidad, continuó diciendo Mr. Roosevelt, refiriéndose al río Arkansas.

Siguió diciendo que se trata de un problema nacional y que debe incluir el control de las inundaciones, la irrigación y la producción de energía eléctrica.

Es necesario, dijo Roosevelt, «que el gobierno federal, sin regirlo todo, sean el punto focal, y terreno común en que los estados puedan reunirse y resolver sus problemas».

«Creo que estamos desprendiéndonos del punto de vista egoísta para adoptar el nacional. Eso significa que podemos hacer labor democrática».

WASHINGTON, julio 12. (AP).—Cuando el Presidente Roosevelt designe un sucesor al difunto Magistrado Cardozo, habrá hecho más que ningún otro Presidente para influenciar la tendencia de las decisiones constitucionales del Tribunal Supremo.

Se tratará del tercer nombramiento por el Presidente Roosevelt al más alto Tribunal de la nación. Sólo cinco de sus precedecesores habrán hecho más nombramientos.

Exceptuando a Washington que nombró ocho, solamente los presidentes Lincoln, Grant, Benjamín Harrison y Taft, han nombrado cuatro. Unicamente Jefferson, Van Buren, Theodore Roosevelt, Wilson y Harding llegaron a los tres nombramientos a que llegará Roosevelt, a quien le queden todavía casi dos años.

HITLER CONFERENCIA CON EL ENVIADO ESPECIAL Y EL MINISTRO DE TURQUIA

BERLIN, julio 12. (Havas).—Adolfo Hitler recibió hoy a Numan Menemen Cioglu, secretario general del Ministerio de Estado de Turquía, a quien acompañaba el Ministro turco en Berlín. En los círculos bien informados se declara que en la entrevista se trató de las repercusiones de los recientes acuerdos franco-turco y anglo-turco, sobre las relaciones entre la República otomana y el III Reich.

EL EMBAJADOR DE NORTE AMERICA EN HANCAO DICE QUE NO ACATA AL JAPON

HANCAO, Julio 12. (AP).—El Embajador de los Estados Unidos, Nelson T. Johnson, reiteró esta noche el criterio de que los americanos que viven en China no pueden ser obligados a evacuar las áreas que designen los japoneses como zonas de guerra.

El Embajador trasmitió al Departamento de Estado en Washington una comunicación japonesa pidiendo a las autoridades americanas, lo mismo que a las demás extranjeras, que evacuen sus nacionales de Hancao, Kiukiang, Kuliang y otras ciudades de la zona de las operaciones militares en el río Yangtzé.

Los japoneses anunciaron ayer que están preparando el bombardeo de esos lugares.

La Embajada inglesa no ha decidido aún tomar nota del aviso inglés.

El primer aviso fué dado por los japoneses el 19 de Septiembre cuando el Vicealmirante Kiyoshi Hasegawa, entonces comandante de la tercera flota japonesa en aguas de China, avisó que las escuadrillas nipponas se disponían a bombardear a Nanking.

Texto del Decreto para impedir la especulación con la moneda cubana

Para poner en vigor las medidas del Gobierno tendientes a evitar la dolosa depreciación de la moneda nacional, ha sido firmado ayer por el jefe del Poder Ejecutivo el siguiente

DECRETO:

Por cuanto: Este Ejecutivo tiene conocimiento de que algunas entidades bancarias de las que operan en el territorio nacional han venido dando trato distinto a las operaciones que realizan, según la clase de moneda de curso legal en que se efectúen, con grave perjuicio para la economía de la nación, lo que el Gobierno de la República está obligado a impedir, adoptando las medidas necesarias al efecto.

Por cuanto: Para el mejor cumplimiento de lo dispuesto en el decreto de esta Presidencia número 1327, de fecha 28 del pasado mes de junio, es procedente conocer el encaje que en todo momento mantienen los bancos como garantía de sus depósitos, debiendo al efecto exigírseles la información correspondiente.

Por tanto: En uso de las facultades que me conceden la Ley Constitucional de la República y demás disposiciones vigentes y a propuesta del secretario de Hacienda, resuelvo:

Primero: Las entidades bancarias que operen en Cuba no podrán en lo sucesivo dar un trato menos favorable a las operaciones que se realicen con monedas de plata o certificados de monedas de plata, de cuño nacional, que a las operaciones que lleven a efecto en monedas del cuño de los Estados Unidos o en monedas extranjeras sin curso legal en la República; y, en consecuencia, las entidades bancarias vendrán obligadas a abrir cuentas corrientes y de ahorros en monedas de plata de curso nacional, siempre que verificaren análogas operaciones con otras clases de monedas, sean o no de curso legal, y los imponentes de dichas cuentas tendrán derecho, cuando menos, a idénticos tipos de interés y a los mismos privilegios, ventajas y facilidades de que disfruten los que hubiesen operado con otras clases de monedas.

Segundo: El Estado cubano, las provincias y los municipios y las instituciones oficiales o que reciban subvención oficial o perciban cantidades recaudadas en virtud de impuestos o fondos constituídos a su favor, no podrán efectuar depósitos en las entidades bancarias que no cumplieren lo dispuesto en el apartado anterior, ni realizar giros, negocios ni transacciones de ninguna clase con los bancos infractores.

Tercero: Los bancos y sus sucursales radicados en Cuba remitirán diariamente al negociado de Inspección de Bancos de la Secretaría de Hacienda, antes de las once de la mañana de cada día hábil, un estado de las operaciones del día hábil inmediatamente anterior. Este estado deberá contener:

1) El monto de sus depósitos conforme a lo establecido en el apartado segundo del decreto número 1327, de 28 de junio de 1938, con especificación de las clases de monedas en que hubieren efectuado dichas operaciones.
2) El numerario en caja con expresión de la clase de moneda.
3) Efectos exigibles en el día, especificando también la clase de moneda.

Los bancos y las sucursales que operen en la Habana entregarán el estado aludido directamente en el negociado de Inspección de Bancos de la Secretaría de Hacienda, y los del interior de la República deberán certificarlo y dirigirlo a dicho negociado, en la Administración de Correos correspondiente, antes de las once de la mañana del día de que se trate.

Cuarto: Todas las autoridades de la República y sus agentes darán cuenta al secretario de Hacienda de las infracciones que observen en relación con lo dispuesto en el apartado primero, a los efectos de exigir las responsabilidades de índole penal o administrativa en que hubieren incurrido los infractores.

Quinto: Este decreto empezará a regir desde la fecha de su publicación en la «Gaceta Oficial» de la República.

Dado en el Palacio de la Presidencia, en la Habana.—**Federico Laredo Bru**, presidente; **Manuel Giménez Lanier**, secretario de Hacienda.

TEMBLO LA TIERRA EN LA PROVINCIA DE GRANADA

SEVILLA, julio 12. (AP).—La estación sismológica de Granada registró un movimiento sísmico a diez kilómetros de la ciudad, rompiéndose las agujas del aparato registrador.

El temblor de tierra se sintió en Granada y en varios pueblos llegando a tener el sismo el grado cuarto de la escala de Forell y Merlhemitz.

No hubo desgracias personales que lamentar.

Próximo mensaje del Presidente al Congreso sobre su obra de Gobierno

(COLUMNA OCHO)

HUGHES SE ACERCA A YAKUTSK, CUARTA ETAPA DEL VUELO

Ya aprobado el dictamen sobre la ley del Censo, continuó la Cámara discutiendo la amnistía

La minoría impugnó el dictamen a la Ley del Censo. A las 11 y 45 se reanudó el debate sobre la amnistía, pero sólo de aquellos artículos a los que no se hicieron enmiendas

La sesión extraordinaria para discutir y aprobar el proyecto de amnistía y la ley del censo electoral comenzó a las seis, con un quorum bastante ajustado, es decir, sin margen.

Preside el doctor Martínez Fraga. En las secretarías, Morales Pérez y J. M. Quintana.

Dada cuenta con la convocatoria y la orden del día, se lee una solicitud suscrita por F. de la Cruz Chiner en el sentido de que sea alterado el programa legislativo a fin de que se trate, en primer término, la ley de amnistía y en segundo lugar el censo.

Cruz Chiner defiende su petición diciendo que la amnistía es urgente e importante a los intereses generales de la nación, hallándose pendiente de ella todo el país como lo estaba demostrando la presencia en las tribunas públicas de los familiares de encarcelados que esperan la ansiada libertad.

La pretensión de que la amnistía es más importante para la República que el censo electoral—medida legislativa muy necesaria, indispensable a la Constituyente—subleva al señor Mendieta, quien dice que la Cámara no puede admitir la solicitud del señor Cruz Chiner.

Añade que ningún asunto más urgente y trascendental en estos momentos que la asamblea constitutiva, de la que es una legislación preparatoria el Censo Electoral.

Raúl de Cárdenas suma su opinión a la del señor Mendieta, y dice que si lo que se pretende es darle preferencia a la amnistía sobre el Censo Electoral, el país y sus intereses resultarán burlados.

Agrega que el censo, como el código electoral, son los pasos previos, imprescindibles para lograr la Asamblea Constituyente, esperada por la nación con extraordinaria ansiedad y prometida por el Gobierno para muy breve plazo. «La asamblea plebiscitaria no puede ni debe ser relegada a un segundo plano, porque de ella depende la estabilización política del país en forma definitiva».

Dice que, todavía, si se tratase de una amnistía de carácter político, merece una atención inmediata, pero «nos encontramos ante una amnistía para delitos comunes en favor de falsificadores, ladrones, asesinos, envenenadores de la salud del pueblo, estafadores y confabulados para alterar el precio de las cosas, etc.»

Alliegro habla después para oponerse a la pretensión del señor Cruz Chiner, manifestando que la ley del censo tiene toda la preferencia de la Cámara.

Se extraña el señor Alliegro que haya sido propuesta la alteración de la orden del día en favor de la amnistía, subordinando a ella una legislación complementaria y básica de la Constituyente, que es la llamada a encauzar la política cubana.

El presidente somete a votación la solicitud de Cruz Chiner, que es rechazada.

Comienza el debate sobre el censo electoral.

Pero el señor Cruz Chiner, inconforme con la derrota de su propuesta, duda del quorum y hace pasar lista.

Bravo Acosta se dirige a Cruz Chiner en ruego de que retire el pase de lista.

Radio Cremata y Márquez Sterling se unen al ruego de Bravo Acosta pero advierten que mientras la mayoría se halla ausente del hemiciclo los bancos minoritarios de la oposición aparecen colmados en todas las sesiones.

Márquez Sterling dice, además, que tan pronto se lea el dictamen sobre la ley del censo, tratará de comprobar el quorum en cualquier momento para obligar a la mayoría a venir a la Cámara y votar los proyectos que sugiere el Gobierno.

Cruz Chiner retira su petición.

Se lee el dictamen de la comisión mixta bicameral sobre la ley del censo.

Al fin de ésta el presidente Martínez Fraga explica, contestando a Márquez Sterling, que el proyecto del censo, originario del Senado, estaba compuesto de nueve capítulos, mientras que el dictamen de la comisión lo integran diez capítulos con 119 artículos.

Expresó el doctor Martínez Fraga que el capítulo añadido por la comisión mixta se contrae al funcionamiento del censo en relación con su dirección.

Márquez Sterling dice que la Cámara no puede aprobar el dictamen de la comisión porque carece de virtualidad jurídica y legal para el caso, de acuerdo con el artículo 21 de la ley de relaciones del Senado y la Cámara.

Añade que la comisión ha infringido dicha ley de relaciones porque, nombrada para coordinar y acoplar los criterios opuestos del Senado y la Cámara respecto del proyecto del censo, ha vulnerado la encomienda, legislando, es decir, haciendo un proyecto enteramente nuevo y distinto al original.

El señor Márquez Sterling plantea una cuestión incidental que consiste en declarar «no ha lugar a discutir el dictamen, puesto que es ilegal».

La cuestión sugerida por el doctor Márquez Sterling produce sensación en la Cámara, dando ello lugar a un debate entre aquél y el doctor Martínez Fraga, quien dice que ese dictamen ha sido ya aprobado por el Senado, por lo que corresponde a la Cámara discutirlo.

El doctor Martínez Fraga dice que asume la responsabilidad del dictamen, a lo que le replica Márquez Sterling que someta el asunto a la consideración de la Cámara, que debe decir, en última instancia, si procede considerar o no el asunto.

Dice Martínez Fraga que en prenda de su respeto al Congreso somete al mismo la cuestión incidental de Márquez Sterling.

Es rechazada por 79 votos contra dieciocho.

Lo que significa que el dictamen de la comisión es admitido a debate.

Explican sus votos los señores Cabrera, Pardo Jiménez y Martín Iglesias.

A las nueve se pone a discusión el dictamen, concediéndose dos turnos en favor y dos en contra.

Son señalados los señores Raúl de Cárdenas y Marcos Rodríguez para impugnar el dictamen, y para defenderlo los señores Juan Mendieta y Antonio Martínez Fraga.

El doctor Raúl de Cárdenas manifestó que todo marchaba admirablemente mientras la comisión mixta estuvo estudiando el proyecto de censo electoral aprobado por el Senado, pero al confeccionar aquélla el dictamen se vió en seguida el cambio que el proyecto había experimentado, legislando por su cuenta y creando el cargo de director del Censo con plenos y dictatoriales poderes a fin de sustraer las funciones y fiscalización del Censo al Tribunal Superior Electoral, único organismo que debe tener tal asunto a su cargo y el cual queda ahora como una figura decorativa, subordinada al director del Censo.

Censuró, asimismo, la disposición del dictamen en la que se especifica que la Secretaría de Gobernación es la llamada a controlar la confección del censo excluyéndose de estas funciones a las minorías.

Finalmente le pidió a la Cámara el doctor Cárdenas que rechazara el dictamen.

Juan Mendieta consume un turno en favor del asunto y dice que puesto que hay que llegar rápidamente a la Constituyente, se hace necesario votar las leyes básicas de la misma. Una de ellas, el censo.

Marcos Rodríguez impugna el dictamen abundando en los mismos argumentos que el doctor Cárdenas.

Hace un análisis crítico del proyecto emitido por la comisión mixta y dice que tiene la seguridad de que el señor presidente de la República lo vetará por no ajustarse a los anhelos de todos, ni estar garantizados los derechos de la minoría en el expresado dictamen.

Añadió que si la comisión mixta se proponía legislar por su cuenta en el proyecto del Censo no era menester abrir el asunto a información pública y comprometer al Senado a confeccionar un proyecto para el censo de electores.

El último turno en favor del dictamen lo consume el doctor Martínez Fraga, presidente de la Cámara.

Dijo que es realmente simpático que los sectores oposicionistas se llamen a sí mismos partidos de mayorías y afirmen que representan a la opinión pública cuando en realidad la mayoría la representan los partidos que tienen asientos en el Congreso, no una mayoría nominal, sino efectiva, salida de las masas; dándose el caso de que el partido llamado Auténtico, que asegura poseer la mayoría del país, apenas ha logrado organizarse.

Agregó que mientras los sectores impugnan el proyecto de censo electoral, los partidos verdaderamente mayoritarios lo aceptan y aprueban en la seguridad de que por tal manera propician la realización de la Asamblea Constituyente, de la cual el censo es una de sus leyes básicas y fundamentales.

Dijo que la Cámara está en el deber de impartirle sus votos al dictamen que al igual que el código electoral, le abre un sendero de luz a la asamblea plebiscitaria, anhelada por el país, que ve en ella el encauzamiento de las aspiraciones legítimas de los que sienten la patria hondamente arraigada en su corazón.

El doctor Martínez Fraga hizo un largo discurso en torno a la ley del censo de la que trazó un minucioso análisis para demostrar que la comisión mixta había captado, al redactarla, los anhelos del Congreso y de la opinión pública, cuyos deseos se hicieron patentes a través de los partidos y sectores que concurrieron a informar respecto de una tan importante legislación.

Manifestó que el censo, conforme ha sido dictaminado, es prenda de absoluta garantía para el derecho de todos, puesto que será fiscalizado por los tribunales de Justicia.

Finalmente el doctor Martínez Fraga reiteró su ruego a la Cámara de que aprobase el dictamen.

A las 11 y 45 el asunto es sometido a sufragios siendo aprobado por 70 votos contra 16.

La ley del censo será remitida hoy al señor presidente de la República para la correspondiente sanción.

La amnistía

Seguidamente continuó la discusión y aprobación de los artículos de la ley de amnistía para delitos comunes, cuya totalidad fué aprobada hace días.

A la hora de cerrar esta edición la Cámara prosigue discutiendo el articulado del proyecto de amnistía.

GARCIA VALIÑO

ALONSO VEGA

ARANDA

MARTIN ALONSO

He aquí los generales a quienes el Caudillo encomendó la dirección de la genial maniobra que ha dado como resultado la toma de Castellón de la Plana. El general García Valiño condujo el flanco externo de la maniobra y ha sido el vencedor de todas las dificultades de la montaña. El General A. Vega tuvo una acción decisiva. Los generales Aranda y Martín Alonso han conducido las fuerzas de Galicia, que después de las duras batallas de Cuevas de Vinromá y Tirig, persiguieron al enemigo hasta alcanzar en Castellón el fruto de la maniobra.

Lleva más de un día de ventaja el millonario americano en su vuelo, con respecto al de Post

A las 12 y 42 minutos de la madrugada del miércoles se encontraba a 640 kilómetros de Omsk, marchando a una velocidad de 309 kilómetros por hora sin interrupción

HACE POCO MAS DE 45 HORAS QUE SALIO DE NUEVA YORK PARA DAR COMIENZO A SU VUELO

ULTIMA HORA

NUEVA YORK, julio 12. (Havas). Howard Hughes aerografió desde su avión, que contaba aterrizar en Yakutsk, Siberia, a las 10 y 20 de la mañana del miércoles, hora de Greenwich.

Poco antes otro radiograma especial notificaba que el avión había sido visto volando sobre Novo-Sibirsk (Siberia) a las 12 y 42 minutos de la madrugada del miércoles (hora de Greenwich). Dicha ciudad está a 640 kilómetros al este de Omsk. La velocidad promedial del aparato era de 309 kilómetros por hora.

La cuarta etapa del vuelo alrededor del mundo, desde Omsk a Yakutsk

OMSK, Siberia, julio 13 (Miércoles). (AP).—Howard Hughes y sus cuatro compañeros del vuelo alrededor del mundo llegaron a la Siberia en la madrugada de hoy a las 4.37 de la mañana, hora de Greenwich, o sea las 5.37 de la tarde en la Habana, realizando la cuarta etapa y la segunda mitad de su vuelo alrededor del globo.

Los aviadores americanos se dirigen al este, sobre las vastas estepas rusas, hacia Yakutsk, que se halla a 2,177 millas de distancia de esta ciudad.

Todavía se encuentran con una ganancia de un día respecto al vuelo que realizó en 1933 el difunto Wiley Post, quien dió la vuelta al mundo en siete días, 18 horas y 49 minutos.

La primera ciudad importante del itinerario del piloto millonario es Novosibirsk, a unas 200 millas al este de Omsk, sobre la cual se proponía pasar sin detenerse y hacer lo mismo después con Krasnoyarsk y Kansk antes de descender en Yakutsk.

Se espera que la cuarta etapa del vuelo consuma once horas de tiempo.

El amanecer del verano comenzaba a manifestarse cuando el laboratorio volante partió.

Hughes pasó cerca de cuatro horas y media en Omsk, bebiendo te después de satisfacer la sed de gasolina de su avión.

La remota Yakutsk, en el río Lena, que lleva sus aguas al Océano Artico, es la última etapa soviética que Hughes piensa hacer durante este vuelo.

Desde allí se propone pasar por los montes de la parte oriental de la Siberia y cruzar el mar de Behring hasta Fairbanks, Alaska, realizando un salto de 2.457 millas.

Como en las demás escalas, los mecánicos comenzaron a repasar el avión y a cargar sus tanques con gasolina al terminar Hughes la tercera etapa de su vuelo, o sea Moscú-Omsk.

Era aún día en esta antigua ciudad septentrional, centro de las rutas de caravanas e importante estación del Transiberiano, cuando el piloto, sportman y millonario con sus cuatro compañeros llegó a las 9 de la noche, hora local, o sea la una de la tarde en la Habana.

Omsk se encuentra a 6,696 millas de Nueva York y está aproximadamente a la mitad del vuelo de 14,709 millas.

Las ruedas del aeroplano tocaron en el aeródromo de Omsk a las 42 horas y 40 minutos de haber salido de Nueva York en un vuelo para mejorar el record de Post.

Comparado con el tiempo de Post de 66 horas y 17 minutos desde Nueva York hasta Novosibirsk, a poco más de dos horas de vuelo de Omsk, Hughes le lleva un día de ventaja.

Dejó la capital rusa a la 1.15 de la tarde, o sea las 5.25 de la mañana en la Habana, después de una escala de dos horas y 12 minutos para tomar gasolina.

Aún le quedan por cubrir 4,000 millas de estepas siberianas.

Los temores que se abrigaban en París relativos a que la rueda izquierda del tren de aterrizaje estuviera en mal estado carecían de fundamento, como demostró con el perfecto aterrizaje de tres golpes que hizo en Moscú.

En ruta a Omsk el aeroplano cruzó el río Volga en Kazán, a más de 400 millas de Moscú, y cinco horas y media después de salir de Omsk pasó por Sverdlovsk, en los montes Urales, casi en Asia.

Aunque sin afeitar y sucios, los aviadores se hallaban de buen humor al descender del aparato en Moscú. Mientras sus cuatro compañeros almorzaban huevos fritos, jamón frito, salami y se refrescaban el gaznate con cerveza helada, Hughes se puso a estudiar los planos metecrológicos.

Los aviadores fueron recibidos por el representante de la Embajada americana y por Alexander Troyanovsky, Embajador soviético en Washington que se encuentra en Moscú en uso de licencia.

Troyanovsky actuó de intérprete cuando los aviadores polares al frente de los cuales se hallaba Mikhail Gromoff se acercaron a Hughes y sus compañeros para felicitarlos.

Fuerte raid a Cartagena y su puerto

La base naval fué sometida a rudo bombardeo, sufriendo los edificios más próximos

BARCELONA, Julio 12. (AP).—Las defensas aéreas de Barcelona estuvieron activas en el día de hoy contra la aviación nacionalista.

Por dos veces, durante la mañana, los aeroplanos del generalísimo Franco intentaron acercarse a la capital provisional del gobierno desde el mar pero, dicen los comunicados oficiales, en las dos ocasiones fueron rechazados por el intenso fuego de las antiaéreas.

En el primer ataque los aviones dejaron caer sus cargas en los alrededores de Calafell, al sur de Barcelona, sin causar daños. El segundo raid causó un muerto y tres heridos cerca de Tarragona.

La Aviación Nacionalista bombardeó de manera efectiva la base naval de Cartagena

MADRID, Julio 12. (AP).—Se reciben informaciones en esta capital dando cuenta de que los aviones nacionalistas causaron bajas en distintos pueblos de la costa catalana.

Fueron bombardeados hoy los pueblos de San Vicente de Calders, Calafells, Cubellas, Altafulla, Cambrils y Montroy.

Cartagena, base naval en el Mediterráneo, fué bombardeada dos veces, una a las cuatro de la madrugada y la otra a las diez y cinco de la mañana, siendo demolidos cuarenta edificios en el segundo ataque.

Algunas personas resultaron heridas en las cercanías del puerto, mientras que otras víctimas lo fueron al derrumbarse los edificios.

En el barrio de Molinete, frente al puerto, los daños han sido enormes y puede decirse que no ha quedado en pie un solo edificio.

El jefe de los servicios públicos, José Samitier, dijo a la «Associated Press» por teléfono, que a las ocho de la noche el número de las víctimas eran 45 muertos y más de 120 heridos, pero que como quiera que no ha terminado aún el escombreo de las ruinas de las casas demolidas por las bombas por el momento nada puede decir acerca del total de las bajas.

(Estos informes, de fuente izquierdista, no declaran que la base naval de Cartagena fué la bombardeada, ni se refiere a los daños causados en los buques. En el parte nacionalista se especifica que el bombardeo fué «solo a la base naval»).

Se presentaron dos franceses a los nacionalistas

El mal rancho y la bárbara forma de tratar a la tropa determina tales actitudes

ZARAGOZA, julio 12. (AP).—Los primeros desertores de la brigada internacional del gobierno rojo han sido traídos a un campamento-prisión próximo a esta ciudad.

Dijeron llamarse Georges Hertz y Maro Boutant, ambos de nacionalidad francesa, quienes desertaron del frente de Cataluña.

Estaban prestando servicios en la artillería.

Ambos declararon que abandonaron las líneas del gobierno a causa de que el rancho es malísimo y el trato peor, agregando que no vale quejarse porque los comisarios políticos de los regimientos aplican terribles medidas disciplinarias.

Terminaron diciendo que la mayoría de los voluntarios que forman actualmente las brigadas internacionales son franceses.

(Confirma este cablegrama la noticia sobre numerosos desertores presentados en las líneas nacionalistas, ya que los últimos en hacerlo son generalmente los extranjeros, en su mayoría veteranos de otras guerras).

Recaudó $33,273.69 el ferrocarril de Guantánamo

El Administrador del Ferrocarril de Guantánamo comunicó a la Secretaría de Comercio que durante el mes de abril del año actual recaudó esa empresa, por todos conceptos, $33.278.69.

Vuelve al Juzgado la causa contra el "trust del dolor"

Ordena el Strio. de Justicia que se practiquen algunas diligencias complementarias

Se nos informó ayer en la Secretaría de Justicia que el doctor Enrique Alonso Pujol, después de conferenciar con el presidente de la República y el fiscal de la Audiencia, doctor Saladrigas, había dado instrucciones a este último para que devuelva al Juzgado especial la causa que instruye el mismo contra varios droguistas de esta capital por coligación para alterar el precio de las cosas y que se conoce por el «Trust del dolor». Objeto de esa disposición es de que el Juzgado practique nuevas diligencias que se estiman necesarias.

La citada causa había sido elevada a la Fiscalía recientemente, como ya informamos, dedicando el doctor Saladrigas y varios subalternos algunos días en estudiarla, dando cuenta al secretario de Justicia, el que a su vez lo hizo al presidente de la República, acordándose el trámite que informamos al comienzo.

Nuevo mensaje al Congreso enviará el Jefe del Estado

Cuando regrese del viaje a Las Villas expondrá su obra de Gobierno al pueblo cubano

Hasta los reporters palatinos llegó el rumor de que de un momento a otro se produciría una crisis en el Gabinete e importantes cambios en las Carteras, y con tal motivo se dirigieron en cuestionario al Presidente de la República en demanda de noticias concretas sobre el particular.

Pero el Jefe del Estado rehusó hacer manifestaciones relativas al asunto.

Contestando a otras preguntas dijo que todavía no han sido designados los delegados cubanos a la Conferencia Panamericana de Lima.

Añadió que a su regreso de la excursión que hará a las Villas remitirá al Congreso algunos mensajes importantes relacionados con su obra de Gobierno.

Finalmente, aludiendo a la entrevista celebrada con los representativos de la Conferencia de Sectores para llegar a acuerdos armónicos sobre la Asamblea Constituyente, dijo:

—Crean ustedes que todos estamos animados del firme propósito de encontrar el sendero que nos lleve a la solución deseada.

Se viene notando evidente malestar entre los Soviets

En las juntas del Partido Comunista se ha acusado a diversos jefes últimamente

NUEVA YORK, julio 12. (Exclusivo).—Discordias sin cuento en los diversos sectores políticos rusos llegan constantemente a Moscú, según revela hoy el corresponsal en Rusia del «New York Herald Tribune».

«El voto en el país ha sido más obligatorio que en otras elecciones del Soviet —dice— por la razón paradójica de que es algo menos del 99 por ciento. La oposición surge todavía en las juntas del Partido y los problemas que presentan las masas van aumentando.

«En esas juntas del Partido han sido denunciados muchos jefes bolcheviques en las últimas semanas. Georgi M. Statsevich, secretario del Partido en el territorio oriental; Alexi Vagoi, en la República Kirghiz; el sultán Sigisbayev, jefe de los comisarios del pueblo de la República Usbek; León I. Mirzoyan, secretario del Partido en la República de Kazak, y otros, fueron atacados en discursos por los delegados de los trabajadores en las conferencias.»

Agrega que en esas conferencias se hacen ataques contra el régimen, pero, como todos acatan la voluntad de Stalin, los ataques se dirigen solamente a los caudillos locales. Agrega que uno de los problemas que ofrece mayor argumento para la discusión es el analfabetismo. Hay todavía un millón de analfabetos en Uzbekistán, que sólo tiene cuatro de población. Las escuelas necesitan diez mil maestros, dicen.

LE C.D. 2016

LA CONFERENCIA DE SECTORES ESTABLECE UNA PROTESTA POR LA LEY DEL CENSO QUE APROBO EL SENADO

POLITICA y POLITICOS

HACIA FIRMES CIMIENTOS

La impresión que de las opiniones del Honorable Presidente de la República, acerca de la Ley del Censo, dieron los Comisionados de los Sectores que le visitaron ayer, confirma cuanto hemos dicho y predicho.

El Presidente, en síntesis, opina como nosotros días atrás, que «el proceso constituyente tiene que rodearse de las más absolutas y satisfactorias garantías para los Partidos y Sectores.» Y el Jefe del Estado ha confirmado cuanto hemos predicho, por cuanto se ha manifestado justo, recto, imparcial y deseoso de que todo el mecanismo previo de la Constituyente, sea de cristal.

Y es muy posible que, si la esperanza que parece animar a los Sectores, se cumple; que si el Presidente veta la Ley del Censo Electoral con ánimo de que desaparezca ese personaje, para nosotros innocuo (el Director), pero que tanto recelo inspira a las Oposiciones, haya necesidad de recurrir a una legislatura extraordinaria si no se quiere prolongar la fecha de la Asamblea, a que daría ocasión la espera a la nueva legislatura.

Porque, si el Presidente veta la ley, no es de esperarse la reconsideración del veto por parte de los legisladores, cosa que a nuestro entender sería imprudente; pues por la misma razón que hemos considerado el tal fantástico personaje, el Director General del Censo, escaso de méritos para que las Oposiciones pusieran el grito en el cielo (ya hemos dicho por qué: porque ni un verdadero Dictador del Censo es capaz de falsearlo cómo los ciudadanos no quieran, y porque los fraudes electorales no se hacen jamás, en las elecciones, sino después), si la pugna oposicionista, en esfuerzo banal e injustificado, encontrara otra pugna mayor por mantenerlo, el fantasma, sin valor real, se tornaría en potencia efectiva, por lo menos para las imaginaciones, y pudiera producirse un malestar fundado, allí donde sólo edificaron castillos las imaginaciones.

Nosotros, interpretando el sentir general, somos fundamentalmente partidarios de la Constituyente a toda costa. Si la Asamblea Nacional Suprema ha de poner paz a los espíritus, y ha de retornar a Cuba el ritmo político que se ha perdido; si con ese cimiento se ha de reconstruir la nueva nacionalidad de ciudadanos convivientes, cordiales en la lucha política, ningún sacrificio de amor propio y hasta de Autoridad ha de parecernos costoso, y de ahí que aconsejemos, a todo trance, la satisfacción legal a cuantas objeciones o demandas puedan hacer las oposiciones. Porque, quien pide en el seno de las leyes, a ellas se somete por anticipado; de ahí que seamos partidarios de toda conesión, dentro de la legalidad, que tienda a inspirar confianza y a establecer respetos.

Hay que tener en cuenta que se trata de levantar el nuevo edificio legal de una República y, por tanto, sus cimientos tienen que ser firmes y obra de todos. Hay que no olvidar que se trata de restablecer la tranquilidad moral de un pueblo, y que esto solamente se consigue con la colaboración unánime. Y lo mismo colaboran las oposiciones, con la aceptación de las medidas a que han de someterse, que los Partidos Gubernamentales y el Gobierno que las establecen.

En tales circunstancias, el voto de las oposiciones es, por lo menos, de tanta calidad como el de los gobernantes. Porque debe tenerse en cuenta que las demandas son de garantías, y éstos no pueden ser efectivas, por mucho que el Gobierno y sus partidarios se esforzaran en legislar lealmente, sin la convicción y asentimiento de los contrarios, ya que la sensación de la garantía no la da ni la letra de los leyes, tanto como lo psicología de los llamados a sentirse en resguardo.

Por eso, seguimos creyendo que las Oposiciones han sentido un recelo irreflexivo, banal, hasta pueril, pero lo han sentido. También hay mucha gente que le teme a los truenos, sin ocuparse de los rayos y no se calman hasta que no cesan los estampidos de las descargas eléctricas, repetidos por el eco al chocar de nube en nube. Y podrán las Oposiciones haber sentido temor ante un trueno (porque, para nosotros, eso del Director General del Censo sólo es ruído), pero el hecho es que se produjo el temor, y hay que suprimir el trueno, si no se suprime el encogimiento temeroso; porque con el lastre de esa preocupación, no se puede edificar una obra serena, como tiene que serlo, de arriba abajo, la Constituyente.

Y la Constituyente tiene que ser, a todo trance, y tiene que producirse con entusiasmo popular, con la intervención de todas las fuerzas, no ya políticas de la nación, sino espirituales del pueblo. Hay duda, una interrogación en el ambiente nacional, que debe contestar la República Democrática. No sabemos si estamos manteniendo un sistema deseado o si se quiere un cambio de personas, de forma o de fondo. Y hay que saberlo para, sea cual sea la resultante de la Constituyente, sentirnos sobre bases sólidas en un Estado firme sobre sus cimientos, sin lo cual no hay gobierno estable posible ni economía próspera ni orden perdurable ni paz garantizada.

Hay, pues, que ir a todo trance a la Constituyente, sin más demoras ni asomos de dudas ni recelos ni nebulosidades.

Y no se pueden regatear las garantías.

JOAQUIN ARISTIGUETA

MOVIMIENTO POLITICO

Barceló

Ya restablecido de grave enfermedad, ha vuelto a su domicilio de calle 10 número 416 en el Vedado, el señor José R. Barceló, ex gobernador de Oriente, por quien se han interesado incontables amigos políticos y particulares.

Constituída la Comisión Nacional de la Cámara que estudia el desempleo

En la tarde de ayer se reunieron en el Salón de Conferencias de la Cámara de Representantes los siguientes señores: Fidel Barreto, Francisco Rabassa, Luis Grau, Santiago Pérez Díaz, Alberto Cerver Hernández, Julio Ignacio Castro, Luis Baire Llópiz, Raúl de Cárdenas, Carlos Márquez Sterling y Francisco Ducassi Mendieta, miembros de la Comisión Especial, designado por la Cámara, para estudiar y dictaminar en relación con los proyectos de ley presentados a la consideración de ese Cuerpo Colegislador por los Representantes señores Ducassi y Márquez Sterling en relación con el desempleo y sobre la retribución del trabajo.

La expresada Comisión Especial quedó constituída, siendo designados por unanimidad presidente y secretario, los señores Francisco Ducassi Menieta y Santiago Pérez Díaz respectivamente.

Después de un amplio cambio de impresiones se acordó continuar en el día de hoy los trabajos iniciados alrededor de los Proyectos referidos, esperando que dadas las consecuencias de los asuntos a tratar, se emitan por los Representantes encargados de ella las ponencias sobre ambos asuntos, a fin de iniciar la discusión sobre las mismas, hasta obtener la aprobación definitiva del dictamen que emitirá la Comisión, el que será sin duda alguna un paso de avance en nuestra legislación social.

Para el mantenimiento del personal de Obras Públicas

El doctor Antonio Martínez Fraga, Presidente de la Cámara de Representantes, ha presentado un proyecto de ley en relación con la ley de 9 de febrero del corriente año y la de 24 de julio de 1917, autorizando al Ejecutivo para la distribución de un crédito hasta la cantidad de seiscientos mil pesos, cuya parte dispositiva dice así:

Art. 1.—Se concede un crédito de doscientos cincuenta mil pesos, que se aplicará al mantenimiento del personal necesario en la Secretaría de Obras Públicas, para desenvolver las funciones que le están encomendadas; autorizándose al Ejecutivo para tomar de los fondos del Tesoro no afectos a otras obligaciones, el importe del crédito concedido por esta Ley, que comenzará a regir desde la fecha de su publicación en la Gaceta Oficial de la República.

Reitera el Gral. Asbert su criterio sobre elecciones conjuntas

En relación con un comentario periodístico sobre la demanda del Partido Unionista Cubao, que preside el Gral. Ernesto Asbert, de que sean celebradas, por así considerarlo necesario, conjuntamente las elecciones de Constituyente con las generales, el referido jefe político ha hecho las siguientes manifestaciones:

«Nos parece que es imperativo que aclaremos los conceptos emitidos, porque nuestra recomendación de que se celebren juntamente las elecciones para designar los delegados a Constituyente y la de renovación de los poderes electivos del estado no es ninguna presunción, como alguien afirma. Es una consecuencia del estudio que serena y desapasionadamente hemos hecho de la situación que podrá producirse en la nación de verificarse, en la fecha que se ha indicado, la elección de Constituyente solamente.

Es absolutamente imposible, por lo imperativo del tiempo, que celebrándose en el mes de marzo próximo, elecciones para Constituyente puedan tener efecto las generales, que habrán de servir para sustituir el actual gobierno, en oportunidad de que el 20 de Mayo de 1940, tomen posesión los electos.

De ser así, como no cabe duda alguna, el dilema es muy claro, se hará indispensable para seguir la marcha normal de la administración, que la Constituyente resuelva la dificultad prorrogando los poderes a todos los funcionarios de carácter electivo o creando un nuevo gobierno de facto.

Eso es lo que venimos sosteniendo desde hace mucho tiempo, porque hemos previsto oportunamente el caso, y queremos que la opinión pública no viva abstraída sin darse cuenta que caeremos de nuevo en otra prórroga de poderes.

Nosotros no pensamos que se produzca el hecho con deliberado propósito pero como tenemos la más completa seguridad de que se producirá, nos ha parecido patriótico exponerlo con toda claridad.

No tenemos la presunción de que las cosas se hagan en la República como son nuestros deseos, pero sí nos sentimos con el derecho, que nos otorga nuestra condición de cubanos, amantes del orden, de la paz y de la prosperidad de la República, a emitir, aunque seamos solos a sostener la nuestra opinión, respecto a los peligros que pudieran producirse por no querer ver las cosas desde los distintos aspectos que presentan.

Y terminamos repitiendo la afirmación indiscutible de que si tienen efecto en marzo de 1939, las elecciones para elegir delegados a la Constituyente, será de necesidad imperiosa que se produzca el nuevo gobierno de facto, o la prórroga del que actualmente rige nuestros destinos.

Ahora queda a la opinión pública el derecho de decidirse, entre prestar cooperación a la Constituyente y provocar con ello la prórroga de poderes, o darle calor a nuestras insinuaciones de que tengan efecto conjuntamente ambas elecciones; las generales para sustituir el actual gobierno el 20 de mayo de 1940, y las de delegados a la Asamblea Constituyente.

No tenemos interés material en el asunto, pues en nuestro partido, las aspiraciones personales que pudieran existir, por legítimas que sean, están siempre supeditadas a la disciplina de la colectividad, y a la mejor adaptación a las necesidades de la República.

(f.) Ernesto Asbert».

Se dicta un aviso en Gobernación, en el que se fijan 6 días para presentar proposiciones en varias subastillas

Son las del mobiliario del Tribunal Superior Electoral y enseres del mismo que fueron dados de baja a virtud de haberse adquirido uno nuevo. Entablada una demanda

De conformidad con lo acordado en el consejillo celebrado el lunes entre el secretario de Gobernación, doctor Rafael Santos Jiménez, y los directores generales y jefes de Negociados del Departamento, el subsecretario de Gobernación, doctor Juan Rodríguez Pintado, que tomó parte también en el citado consejillo, dictó ayer una disposición señalando un período de seis días, a partir de esa fecha, para que puedan presentarse proposiciones para la adquisición, mediante subastilla, del mobiliario y enseres que pertenecieron al Tribunal Superior Electoral y que fueron dados de baja a virtud de haberse habilitado a ese organismo de otros nuevos, con un costo de $6,000.00, conforme publicamos en su oportunidad.

Esas subastillas se celebrarán por haber aceptado el Secretario de Gobernación la sugerencia del señor Francisco Vilabrille, inspector general de Prisiones, al informar en el repetido consejillo sobre los bienes de la Secretaría; los citados mobiliario y enseres se encuentran depositados en uno de los patios del edificio de la Secretaría.

Las proposiciones se leerán públicamente el 19 de los corrientes, al objeto de proceder a la adjudicación al postor que mejores ofertas haga para los intereses del Estado.

Una demanda por suministro de flores

Se recibió en Gobernación ayer la solicitud del Presidente de la Sala Segunda de lo Civil de la Audiencia, de antecedentes relacionados con la demanda contencioso-administrativa establecida por el señor Francisco Carballo, comerciante de esta capital, contra la suspensión del acuerdo del Ayuntamiento de la Habana que ordenaba el pago al mismo de la suma de $7,230.00 por suministro de flores que hiciera el demandante a la citada corporación.

Varias cesantías decretadas

Por resolución del Secretario de Gobernación se han declarado extinguidos los servicios de los vigilantes de la cárcel de Santiago de Cuba Emiliano Sánchez Armaña y Pascual Navarro, designándose a Pablo Pérez Lasierra y Elías Quintana para sustituirlos.

Lo recaudado por concepto de multas

Según se nos informó ayer, el Negociado de Multas de Gobernación recaudó durante el pasado año fiscal la suma de $26,821.35 por concepto de multas por diversas infracciones, tales como carnet de extranjeros, cartera dactilar, reglamento de casas de huéspedes, fondas y posadas, etcétera.

Por licencias de armas de fuego se recaudó la suma de $55,057.00.

CONVOCADO CON URGENCIA EL COMITE PARLAMENTARIO DEL «CND» EN LA CAMARA

El doctor Angel Pardo Jiménez, presidente-líder del Comité Parlamentario del CND en la Cámara de Representantes, citó urgentemente al organismo camaral bajo su acertada presidencia, para una sesión de carácter extraordinario, que ha de tener hoy miércoles, a las diez de la mañana, en el Salón de Actos que ocupa el referido Comité en el segundo piso del Capitolio.

Por ser los motivos de dicha urgente convocatoria asuntos de suma trascendencia para los miembros del Comité Cenedista, se espera que haya quorum.

SUGESTION SOBRE LAS ELECCIONES DE CONSTITUYENTE

El Dr. Guillermo López Rovirosa nos remite un ejemplar de la publicación que ha hecho por la que se invita a los ciudadanos a escoger un nuevo procedimiento para llevar a cabo las nominaciones de los candidatos a la Asamblea Constituyente.

Sostiene el doctor López Rovirosa que los candidatos a delegados deben ser nominados por el pueblo directamente. Para ello sugiere que sea modificado el procedimiento de las nominaciones hechas por asambleas de Partidos; para lo cual figurará en la boleta electoral de una provincia todo cubano que tenga el respaldo de mil electores de esa provincia.

AUTOMOVILES CIRCULADOS

Por transitar con exceso de velocidad, fueron circulados ayer por la policía, los vehículos siguientes:

4a. estación: 45,357.

10a. estación: 1011, 1710 y 559; auto 14,662.

DESAPARECIO

Paula Hernández Durán, de 22 años y de Ensenada 26, denunció en la Oncena Estación, que un individuo que sólo conoce por «Farruco», la maltrató de obra, desapareciendo.

CONTRA LAS INFRACCIONES DE LA LOTERIA NACIONAL

El doctor José M. Quintana ha presentado a la Cámara una proposición de Ley, cuya parte dispositiva reza del siguiente modo:

Artículo primero: El artículo 6o. de la Ley de 1 de febrero de 1938, publicada en la Gaceta Oficial del 4 de febrero del propio año, quedará redactado así:

«Artículo 6o.—Toda persona que por cualquier medio, modo o forma, realizare actos de sabotaje de los títulos de la Renta de Lotería Nacional a que se refiere esta ley o hicieran apuntaciones de rifas, sorteos, juegos o lotería no autorizados por la ley, serán consideradas infractoras de la misma, atribuyéndose la competencia de estos hechos a los Juzgados Correccionales.

Las infracciones serán castigadas A): Los responsables, proponentes juego ilícito, de $31.00 a $500.00 de multa; B): los responsables que aceptan el juego ilícito de $1.00 a $30.00 de multa.

Todas las cantidades que se recauden por concepto de las multas impuestas como infracciones de la presente ley, se destinarán a engrosar los fondos de jubilación y retiro de funcionarios, auxiliares y subalternos del Poder Judicial».

PIDE EL FISCAL GRAVES PENAS PARA VARIOS PROCESADOS POR DELITOS ELECTORALES

El Ministerio Fiscal ha interesado la imposición de las penas de un año de prisión y multa de 500 pesos por un delito, y dos años de prisión y la propia multa, por otro delito, para los procesados Luis Nacor Ríos, Horacio Naranjo Ajeno, René Llaguno Canals y Sixto Chirino. Todos eran componentes del colegio número 7 de Arroyo Naranjo en los comicios del 5 de marzo y realizaron diversas irregularidades entre ellas, dice el Fiscal, la de arrojar del colegio a apoderados de candidatos y mixtificar los escrutinios, asignando mayor número de votos a unos candidatos y dejándoseles de anotar a otros.

El Demócrata Republicano en Cárdenas

Por comunicación que suscribe el señor Domingo Echevarría Pellet, se nos informa haber quedado constituídas las oficinas del Partido Demócrata Republicano en la ciudad de Cárdenas, en la calle Céspedes número 133.

Se invita a los correligionarios a utilizar esta oficina para cuantas gestiones se relacionen en Cárdenas con el P. D. R.

Aprovechando la oportunidad se nos da cuenta de cómo se desarrolla la organización de comités en los barrios urbanos y rurales de Cárdenas; así como de los trabajos que llava a cabo el señor Pedro W. Lluriá, jefe del Partido en aquella municipalidad.

Consagrado como nacional el Ptdo. Unionista Cubano

Desestima el Supremo las razones expuestas por los oponentes a esa agrupación

La Sala de Vacaciones del Tribunal Supremo notificó la Sentencia número 26 dictada por el pleno, con fecha 23 de junio último, por la cual, de acuerdo en todo con la tesis del doctor José María Beltrán y Suárez, impugnante a nombre del General Asbert, se declara sin lugar el recurso de inconstitucionalidad interpuesto por el procurador Rodríguez Torralbas a nombre de 25 electores contra el acuerdo del Tribunal Superior Electoral de 16 de diciembre que admitió al partido Unionista Cubano, como de carácter nacional y lo facultó para concurrir a las pasadas elecciones del día cinco de marzo último.

Consta la sentencia de diez considerandos en los que jurídicamente se reconoce y declara que el recurrido acuerdo del Tribunal Superior Electoral, fué dictado con arreglo a las facultades conferidas por el legislador en el Código de Emergencia y por lo tanto no infringe el art. 12 de la Ley Constitucional, por no constituir ningún privilegio en favor del Unionista Cubano, ya que otro partido pudo en igualdad de condiciones haber obtenido el mismo reconocimiento si, como aquél constaba ya inscripto con arreglo a la legislación electoral anterior declara a su vez, que toda la argumentación jurídica del recurrente sobre el apartado 244 del Código y su incumplimiento por el Superior Electoral, hace recaer la controversia sobre la aplicación errónea o no de la Ley por el Tribunal Superior y no precisamente sobre la constitucionalidad del acuerdo recurrido, no estimando infringido tampoco el art. 38 de la Constitución, ni el 37 por no vulnerarse el derecho de sufragio ni restringirse en la resolución recurrida. Por último se declaran constitucionales las Disposiciones Especiales quinta y sexta del Código de Emergencia, así como las Disposiciones e instrucciones generales 117 y 119 dictadas por el Tribunal Superior Electoral, ampliando los términos para presentación de certificados de candidaturas y para establecer los Recursos contra los acuerdos de admisión de las mismas por las Juntas Provinciales Electorales.

Queda pues legalizada la existencia del Partido Unionista Cubano, como Partido Nacional y sus candidatos a Representantes electos podrán tomar posesión cuando sean proclamados por la Junta Provincial de la Habana; habiendo sido muy felicitado el doctor Beltrán por su triunfo jurídico obtenido ante el pleno del Tribunal Supremo; sus correligionarios preparan un homenaje en honor de dicho letrado, del General Asbert y de los candidatos electos como Representantes por esta provincia.

UNA COMISION, ADEMAS, VISITO AL JEFE DEL ESTADO, AL QUE PIDIO EL VETO DE DICHA LEY

Quéjanse de que se han excluído los preceptos que deben garantizar la legalidad del censo. Reclaman que se ponga la confección de ese registro en manos del Tribunal Electoral

El señor Presidente de la República recibió ayer en audiencia a una comisión de representativos de la Conferencia de Sectores, en la que figuraban delegados de Acción Republicana, Partido Demócrata Republicano, Organización Auténtica, A. B. C. y Unión Revolucionaria.

La entrevista giró en torno de la Ley del Censo Electoral aprobada por el Senado y pendiente de discusión en la Cámara de Representantes.

Los comisionados le llevaron al Jefe del Estado su más formal protesta por la referida legislación.

Y solicitaron su veto de ser ratificada ésta por la Cámara en la misma forma que fué aprobada por los Senadores.

En el curso de la entrevista los visitantes hicieron entrega al Coronel Laredo Bru, de una exposición en la que están contenidas las protestas y aspiraciones de la Conferencia de Sectores.

En su exposición al Presidente de la República la Conferencia de Sectores ratifica su firme actitud de colaborar patrióticamente a todo propósito encaminado a la celebración de elecciones para delegados a la Constituyente.

Recuerda que se dirigió a la Comisión Mixta Congresional en informes escritos señalando concretamente sus apreciaciones y puntos de vista.

Dice que el Censo Electoral ha producido desilusión, toda vez que ha desconocido las peticiones de los Sectores de oposición y se ha apartado radicalmente del proyecto del Senado de 23 de Septiembre de 1937, aceptado por la Conferencia, y que sirvió de base a la Comisión Mixta para confeccionar su Dictamen.

La mayoría de la Comisión interparlamentaria redactó un nuevo proyecto del que han sido excluídos—a juicio de la Conferencia de Sectores—todos los preceptos garantizadores de la legalidad en la confección del Censo Electoral.

Estima que la Comisión Mixta ignoró la doctrina constitucional que estatuye la intervención de la minoría en la formación del Censo de electores.

El proyecto mencionado del Senado pone la dirección del Censo Electoral a cargo de las Juntas Provinciales y Municipales Electorales, baja la fiscalización del Tribunal Superior Electoral, al que da la función de Junta Nacional del Censo, nombrando a su Presidente, Director General, dice el informe.

El proyecto de la Comisión Mixta, aunque deja a este Tribunal en ese carácter, le quita todas las facultades que como Junta Nacional del Censo le corresponden, confiándolas a un Director General en cuyo nombramiento no interviene la Junta.

Solicita la Conferencia de Sectores que no sean aceptados los artículos 4 al 21 del proyecto de la Comisión Mixta; que los demás artículos se modifiquen de acuerdo con el espíritu de la exposición presentada, y que, para hacer efectivas las garantías electorales, es forzoso que el Congreso apruebe la ley que fué acordada por el Senado y por la Cámara con ligeras enmiendas, y que los partidos de oposición, con modificaciones atinentes a sus detalles fundamentales, han venido patrocinando.

La parte básica de la solicitud de la Conferencia de Sectores es la de confiar al Tribunal Superior Electoral la confección del Censo.

Dice la Junta de Sectores reclamante:

«La igualdad de derechos para todas las organizaciones políticas se destruye en toda la legislación y muy especialmente en el artículo 54 del proyecto que impugnamos en el que se dispone que una copia triplicada de cada cédula electoral sea enviada al Registro Nacional ce Electores de la Secretaría de Gobernación.

«Igual ocurre con los artículos 10, 11, 13, 25 y 91 del mencionado proyecto de la Comisión Mixta, que sin limitaciones de ningún género, pone en manos del Director General del Censo la facultad de nombrar todo el personal que requieran los trabajos a él encomendados; tomando en comisión para las oficinas del Censo a los empleados y funcionarios de todas las Secretarías de Despacho; autorizando, mediante la petición necesaria de fondos, todos los pagos del Censo Electoral; designando libremente, con vista de las simples planillas de los solicitantes, que le eleven las Juntas Municipales y Provinciales, a los enumeradores e instructores de toda la República; y adquiriendo en el mercado, sin previa subasta, todo el material y suministro incluyendo los trabajos de impresión que fueran necesarios para las oficinas del Censo Electoral».

La Conferencia de Sectores se dirige al Señor Presidente de la República, para el caso que la Cámara de Representantes apruebe el Dictamen de la Comisión Mixta congresional sobre la confección del Censo Electoral y se le someta a su sanción, solicitando le imparta su veto y lo devuelva al cuerpo de su procedencia con la recomendación de estructurar una legislación que ofrezca las debidas garantías a todos los sectores y partidos que se aprestan a concurrir al proceso constituyente.

Declaraciones de los comisionados

Cuando abandonaban el despacho presidencial, los comisionados dijeron a los repórters palatinos:

«La Comisión de Representantes de los Sectores integrada por los señores Pelayo Cuervo Navarro, Segundo Curtis y Jorge Casuso, se siente confortada por las promesas hechas por el Presidente, que sintetizan de esta manera:

«El Presidente nos declaró su plena conformidad con que el Tribunal Superior Electoral sea el organismo encargado de la confección del Censo, constituído en Junta Nacional del Censo, por entender que debe ser un tribunal colegiado y no unipersonal el que integre la referida Junta Nacional del Censo.

«Opina el señor Presidente que la designación del Tribunal Superior Electoral para confeccionar el Censo daría cabal cumplimiento al artículo 40 de la Ley Constitucional vigente que ordena imperativamente la intervención de las minorías en la formación del Censo de electores.

«Nos manifestó el Presidente que las elecciones del cinco de Marzo último se celebraron con algunas deficiencias «para evitar el colapso del régimen», pero que el proceso constituyente tiene que rodearse de las más absolutas y satisfactorias garantías para todos los partidos y sectores, dada la importancia extraordinaria de la Convención Constituyente.

«Nos mostró su inconformidad con algunas de las facultades que el dictamen de la Comisión Mixta concede al Director del Censo.

«También nos expresó resueltamente su criterio opuesto a que la Secretaría de Gobernación tenga intervención en la formación del Censo de electores.

«Por último, el señor Presidente nos hizo la formal promesa de estudiar los puntos de vista y consideraciones de la Conferencia de Sectores para adoptar las medidas concordantes con las garantías para el programa de Constituyente».

Los comisionados hicieron constar la forma acogedora y cordial con que fueron tratados por el señor Presidente de la República.

PALACIO

Consejo de Secretarios

Según noticias llegadas a los reporters palatinos el Consejo de Secretarios se reunirá en sesión hoy en horas de la mañana.

No hay audiencias

El señor Presidente no ha concedido audiencias para este día.

Comisión de becados

Una comisión de becados de las escuelas de Artes y Oficios, Normales y de Artes y Oficios estuvo en Palacio para gestionar el cobro de las becas correspondientes al mes de junio pasado.

El Secretario de Hacienda

Para asuntos de su Departamento se entrevistó ayer con el señor Presidente el doctor Giménez Lafe, Secretario de Hacienda.

La Escuela de Comercio de Camagüey

Una comisión de representantes por la provincia de Camagüey se entrevistó con el Jefe del Estado en solicitud de una transferencia de crédito con la cual mantener durante el presente año fiscal la Escuela de Comercio de aquella ciudad.

El sostenimiento de ese centro se ha sido incluído en los presupuestos vigentes.

El Secretario de Justicia

Conferenció con el señor Presidente sobre asuntos de su Departamento el Secretario de Justicia doctor Alonso Pujol.

El Acueducto de la Habana

El señor Guillermo Tapia, administrador del Acueducto de la Habana se entrevistó ayer con el señor Presidente.

Concurió a informarle al coronel Laredo Bru de su labor durante los últimos cuarenta días que lleva al frente del Acueducto, habiéndose recaudado $183.000.00.

El Acueducto se dispone a establecer como en la época en que ese departamento estaba administrado por el Gobierno un team de zapatistas con la misión de repasar las llaves de agua y evitar el desperdicio del líquido.

Manifestó el señor Tapia que el personal de las pipas para repartir agua en algunos repartos había sido cambiado, teniendo el Municipio el propósito de tirar cañerías hasta esos repartos.

En beneficio de Morón

Por un proyecto de ley que someterá el senador nacionalista por Camagüey doctor Aurelio Ituarte se establece la concesión de un crédito por la suma de $41,538.60, que deberá tomarse de fondos no afectos a otras obligaciones, hasta su inclusión en los presupuestos generales de la Nación, al objeto de crear el hospital de Morón.

Al quedar en vigor los anteriores presupuestos generales, no fué aprobada medida que incluía en el anteproyecto para este año la creación del mencionado y necesario hospital de Morón.

¿PALUDISMO? QUINIUM LABARRAQUE EN TODAS LAS BOTICAS

M.E.C.D. 2016

CUMPLIENDO PRECEPTOS DEL CODIGO DE COMERCIO SE ORDENA UNA INSPECCION EN TODOS LOS BANCOS

EL ALMA MATER REALIZARA ESTUDIOS BIOLOGICOS Y ECOLOGICOS EN EL BOSQUE DE LA HABANA

ESTUDIARAN LA FAUNA Y FLORA ACTUALES, AL PAR QUE LAS VARIANTES NATURALES

Se indicarán los animales y vegetales que convendría en un momento dado, introducir en el país. Conceden 15 días de vacaciones a los empleados universitarios, por turnos

Nuestra Universidad se dispone a tomar el área del Bosque de la Habana como lugar de experimentación científica, realizando en ella estudios biológicos y ecológicos.

Un grupo de profesores universitarios, según nos informa el doctor Luis Howell Rivero, ha de dirigir dichos estudios. Cuenta con la cooperación de sus alumnos, y ha elegido la región por presentar características de una vida bastante variada y por el fácil acceso a la misma.

La actual fauna y flora del Bosque de la Habana será estudiada y se observarán los cambios que vayan efectuándose, según varíen las condiciones.

El grupo de universitarios estudiosos indicará la clase de animales y vegetales que convendrá introducir.

Durante un año, a través de las distintas estaciones, se harán las observaciones de acuerdo con las variaciones ambientales, visitándose el bosque por lo menos tres veces a la semana y recogiéndose datos y coleccionándose insectos, arácnidos, crustáceos y plantas.

Han sido invitados conocidos científicos para que aconsejen y orienten las labores. Entre los mismos se hallan el Hermano León y los señores Palmer y Bruner, autoridades en Botánica, Geología y Entomología, respectivamente.

Los datos que se obtengan se recopilarán en una memoria que publicará la Universidad.

Grupos que harán los trabajos

Los alumnos de las asignaturas de Zoología, Zoografía y Fitografía cooperarán en la labor, en unión de los graduados en esas asignaturas que así lo deseen.

El doctor Luis Howell Rivero estudiará los peces del río Almendares, dándole importancia al desarrollo biológico de las especies, principalmente el de aquéllas que penetran del mar y las exóticas introducidas.

Los estudios de Entomología serán dirigidos por el doctor Carlos G. Aguayo, así como los de moluscos terrestres y fluviales, las aves y los reptiles.

El profesor de Agronomía señor Osorio se ocupará de las plagas existentes y el señor Argüelles, de la misma escuela, estudiará la fertilidad de las tierras.

Las determinaciones botánicas de las plantas actuales y de las que se introduzcan las estudiará el señor Caravia.

La fauna aracnológica y de miriápodos será examinada por el doctor Abelardo Moreno; los profesores de Biología, doctor Víctor J. Rodríguez, Fernández, Mayo y García Carrera se encargarán de lo que se refiere a la biología del medio ambiente y finalmente el doctor Pedro Bermúdez y el doctor Acosta estudiarán la estructura geológica de la región.

15 días de vacaciones a los empleados universitarios

Por decreto rectoral no funcionarán por las tardes las oficinas universitarias hasta el día último del mes de agosto, inclusive, exceptuando la Biblioteca General y la sección de Matrícula Gratis, que laborarán mañana y tarde hasta el día 15 de julio.

Por la misma disposición rectoral se conceden 15 días de vacaciones a todos los empleados universitarios, para lo cual los jefes confeccionarán el correspondiente turno, de manera que no queden desatendidas las funciones.

Se ha dispuesto que a los empleados, al concedérsele las vacaciones, se les descuenten los días en que hubieren faltado al trabajo sin causa justificada durante el presente curso académico.

Los turnos deberán ser elevados al Rectorado, para su aprobación, certificándose el cumplimiento de la anterior formalidad.

De dichas vacaciones quedan excluidos los empleados de la Biblioteca General, las secciones de Matrícula Gratis y de Ciencias Jurídicas y Comerciales y el personal de jardines y peones de campos, aunque a estos últimos los decanos podrán concederles hasta cinco días de descanso.

Los jefes del Cuerpo de Seguridad, de Bedelía tendrán plena libertad para hacer uso o modificar a su juicio, en cuanto al personal a sus órdenes estas disposiciones, a fin de que no se perjudiquen sus funciones.

Hoy hablará Edic Einar en el Aula Magna

A las seis de la tarde de hoy hablará en el Aula Magna de la Universidad de la Habana el doctor Eric Einar Ekstrand, miembro de la Liga de las Naciones.

Disertará acerca de «La Obra social y humanitaria de la Sociedad de Naciones».

Mañana embarcará Fernández Camús

Mañana embarcará rumbo a los Estados Unidos el doctor Emilio Fernández Camús, ilustre profesor de la facultad de Derecho Civil de la Universidad, que ofrecerá en la Universidad de Harvard un ciclo de conferencias sobre la Filosofía del Derecho.

A las seis y media partirá en el «Florida», por el muelle del Arsenal.

Numerosos estudiantes y profesores concurrirán a despedirlo.

Homenaje a Alberto del Junco

Para el sábado próximo, a las once de la mañana se ha señalado el homenaje que habrán de ofrecer al doctor Alberto del Junco, profesor de Derecho Procesal, sus alumnos.

Tendrá lugar en la Asociación de Estudiantes de Derecho y se le ofrecerá en el acto un pergamino con las firmas de todos sus alumnos.

El doctor del Junco ha ofrecido un curso brillante de Jurisprudencia.

Se reúnen hoy los graduados de Farmacia

Nos ruegan las señoritas Raifa Chediak, Josefina Fernández y Georgina San Martín que citemos para hoy día 13, a las diez de la mañana, a todos los graduados de esa escuela, de enero a junio.

La reunión se celebrará en el Decanato de Farmacia.

PROXIMAMENTE VISITARA BATISTA LAS PROVINCIAS DE S. CLARA Y CAMAGUEY

Pudimos saber ayer en la Ciudad Militar, que el Coronel Batista, Jefe del Ejército Constitucional, partirá muy en breve para Santa Clara y Camagüey.

En la primera de estas provincias se propone inaugurar once «Hogares Campesinos Infantiles» que ya se han terminado de fabricar en esa región. En la de Camagüey se propone inaugurar otras dependencias.

EL SECRETARIO DE HACIENDA NOMBRO INSPECTORES QUE SE PERSONARAN EN TRES BANCOS

En esas visitas se ocuparán balances y documentos que se estimen necesarios, para comprobar si cumplen lo dispuesto. Persiste la depreciación de la plata nacional en estos días

Visitó después del mediodía de ayer la Secretaría de Hacienda el Exmo. Sr. Embajador de los Estados Unidos de América Mr. James Butler Wright, quien fué recibido por los Dres. M. Giménez Lanier y Ruiz Montaño, Secretario y Subsecretario respectivamente.

La entrevista, que se verificó en el despacho particular del Secretario de Hacienda, fué extensa y reservada, por cuanto a la salida, el señor Embajador no hizo declaraciones a la prensa.

Se tiene entendido que el señor Embajador de los Estados Unidos de América se interesó por conocer el alcance de la resolución del Gobierno cubano sobre visitas de inspección a los Bonos extranjeros, en relación con el propósito de contener a las instituciones bancarias en las especulaciones con la divisa de plata nacional, al adquirirse la moneda americana.

La labor de inspección ha comenzado

Cumpliendo las instrucciones que hace algunos días publicamos en estas mismas columnas, varios funcionarios de la Secretaría de Hacienda, designados por el Dr. Giménez Lanier, han comenzado la inspección a los bancos, entre los cuales y, primeramente figuran el National City Bank of New York; The Royal Bank of Canadá y el Chase National Bank.

Ayer mismo han comenzado esos funcionarios a realizar su labor. El Dr. Miguel Pírez, Jefe de la Sección de Consultoría de la Secretaría de Hacienda, uno de los miembros de la Comisión de ese departamento que visitó recientemente los Estados Unidos de América para conocer los sistemas modernos bancarios que se vienen usando en aquella nación, ha sido designado para la inspección del Chase National Bank.

El Dr. Carlos Rojas ha sido designado para la inspección de The National City Bank of New York.

Y el Sr. Eduardo Durruthy, para la inspección de The Royal Bank of Canadá.

En esas visitas se ocuparán balances y otros documentos, para saber si se viene cumpliendo con lo dispuesto en el Art. 180 del Código de Comercio, que obliga a mantener en Caja, como mínimo, el 25% de los depósitos de todas clases.

La prima a la moneda nacional

Según las informaciones llegadas ayer al despacho del Secretario de Hacienda, la prima que se cobra en los Bancos por la moneda americana contra la cubana, era de más de dos y cuarto por ciento. Llegó a cobrarse el cuatro por ciento. Luego ha bajado más del uno y medio por ciento y se mantuvo ayer a mayor depreciación.

Impuesto sobre utilidades

En la tarde de ayer, el Subsecretario de Hacienda Dr. Ruiz Montaño, hizo entrega al Secretario, doctor Giménez Lanier, de la copia del proyecto de Decreto-Reglamento para el impuesto de utilidades, de conformidad con las modificaciones introducidas en el mismo por el Congreso de la República.

El Secretario de Hacienda posiblemente llevará hoy a la firma del Señor Presidente de la República, a fin de que pueda entrar en vigor a la mayor brevedad posible.

En la Subsecretaría de Hacienda, de conformidad con los antecedentes enviados por la Dirección General de Rentas e Impuestos, se está trabajando en la confección de los nuevos reglamentos para el impuesto del uno y medio por ciento y en el relativo al azúcar de consumo.

Transferencias de créditos

El Director General del Servicio Central, Pensiones y Jubilaciones de la Secretaría de Hacienda, ha remitido a la Gaceta Oficial, para su publicación los decretos siguientes, firmados por el Presidente de la República y refrendados por el Secretario de Hacienda:

—Autorizando a la Comisión Nacional de Transportes para que pueda apropiar y disponer con cargo al Fondo que le fué traspasado de la Comisión de Ferrocarriles, el saldo no invertido de $4,391.84 (cuatro mil trescientos noventa y un pesos con ochenta y cuatro centavos) para que con ello pueda seguir atendiendo al pago de las atenciones de material, que se encuentran pendientes de satisfacer o invertir.

—Autorizando al Director General de Inmigración para que de los saldos de $2,510.41 de «Sostenimiento de Inmigrantes Detenidos» y $1,264.96 de «Dietas de Inmigrantes Detenidos» aplique las cantidades de $2,500, y $1,000, respectivamente, de las cuentas antes mencionadas, para la adquisición de una lancha para el servicio en bahía del despacho de buques y viajes regulares para el traslado a Tiscornia; y para obras de carácter general en el Campamento, como son la reconstrucción de sus avenidas, reparación de sus aceras y otras que contribuyen al buen ornamento y belleza del citado Campamento.

—Autorizando la transferencia de las consignaciones del Presupuesto de la Secretaría de Gobernación del año fiscal 1937/38 de cargo y data que se detallan en el Decreto o sea, acreditando el Capítulo IX y XVI alumbrado establecimientos penales) $3,950, para debitar a Capítulos XIII y X, material y gastos diversos establecimientos penales y manutención presos y penados, $3,950.

Transferencia en el Presupuesto de la Secretaría de Hacienda, acreditando a Capítulo VII, Art. Unico, Haberes de Empleados Fallecidos 1,000 pesos, y debitar a Capítulo VII, Unico,m aterial y gastos diversos de la Secretaría. «Para impresión extraordinaria y encuadernación de la Ley Presupuestal y Liquidaciones Presupuestales a cargo de la Dirección General de Contabilidad» y «adquisición de lanchas, botes, básculas romanas y su reparación, conservación y sostén, $1,000.

—Transfiriendo de los sobrantes de los créditos autorizados para «Gastos de Administración del Fondo Especial de Obras Públicas 1937/38, la cantidad de $3,690, para dedicarla a mobiliario, libros, impresos y material de oficina de la Dirección General, impresos y material de oficina para las administraciones Fiscales y de Aduanas del interior de la República y para los Municipios; para mantenimiento del Laboratorio y del Addresógrafo de la Dirección General y otros gastos y servicios.

Aún no ha resuelto la Secretaría de Hacienda dónde ha de depositar los certificados plata acuñados en E. U.

El máximo de capacidad actualmente en la Tesorería de la República, es para cinco millones. Aprobada la plantilla del Fondo Especial de O. P. Medio millón para devoluciones

La comisión designada por el secretario de Hacienda, para que lo asesore en el problema de la moneda, se reunió ayer, bajo la presidencia del tesorero general, señor Enrique Pedrosa y de los funcionarios doctores Luis Vidal, subdirector general de Consultoría; doctor Carlos Rojas, inspector general de la Secretaría de Hacienda y el doctor Rodríguez Dod, jefe de la Sección de la Moneda; y el señor Lauzardo, secretario de la Comisión de Rehabilitación del Crédito Público, que labora con el ingeniero señor Eduardo I. Montoulieu.

Primeramente se trató y muy especialmente de la necesidad de construir una nueva bóveda para depositar los veinte millones de pesos plata de la nueva acuñación, por estar comprobada la insuficiencia de las que tiene la Tesorería General.

En la próxima reunión que celebre este organismo, después de estudiar las posibilidades de los distintos locales en que pueda llevarse a cabo la construcción de esa bóveda, se verá cuál es el sitio más apropósito. Hasta ahora parecen reunir condiciones el edificio contiguo al de la Secretaría de Hacienda y que pertenece al Patronato del Hospital de San Lázaro y el edificio de Aguiar número 73.

El de la calle de Cuba, contiguo al edificio de la Secretaría de Hacienda, tiene la ventaja de que al fabricarse puede dejarse una comunicación interior con la Tesorería General. Ahora existe una bóveda bastante grande, aunque no tiene la cabida necesaria, pero solamente exige el trabajo de ampliación y adaptación, con menor gasto que cualquiera de los otros proyectos.

Como ya se ha anunciado que las primeras remesas comenzarán a llegar en el mes de agosto, urge, pues, la solución de este problema, quedando tiempo suficiente ya que en la Tesorería podrían guardarse hasta cinco millones de pesos de las primeras remesas, como máximo, dada la cantidad de plata que existe allí depositada.

Plantilla del Fondo Especial

Un decreto presidencial, refrendado por el secretario de Hacienda, que se ha enviado a la Gaceta Oficial de la República, con la plantilla autorizada para el Fondo Especial de Obras Públicas, con motivo de la iniciación del presente ejercicio económico, detalla las consignaciones para haberes, materiales, dietas, atenciones generales y reintegros a Municipios y Gobiernos Provinciales. Asciende el total de los distintos capítulos de la misma a la cifra de $1.634.976 por el año fiscal de 1938 a 1939.

Para haberes de la Dirección y sus distintas dependencia, donde queden comprendidos ochenta y un inspectores, dos delegados provinciales y un delegado especial, se consignan $381,630.

Para el personal adscrito al Fondo Especial de Obras Públicas, en las administraciones fiscales y aduanas de la República, $144,310.

Para el personal adscrito a distintas dependencias de la Secretaría de Hacienda y relación de personal adicional: $434,210.

Para gastos diversos de la Dirección General, como dietas, material y troqueles para la confección de chapas, mobiliario, impresos y útiles de oficina, laboratorio y adresógrafos, alumbrado, teléfonos, mantenimiento y mejoras de las oficinas, empleados fallecidos, uniformes de choferes y ordenanzas y su lavado, jornales de obreros que hacen la limpieza en los edificios, mantenimieneto y seguro de los automóviles, materiales e impresos para las Zonas Fiscales del Centro, Oriente y Occidente, idem de la Intervención General, mantenimiento y accesorios para las básculas, archivos de acero y otros gastos imprevistos: $116,460.

Para devolución de pagos indebidos, reintegros a los Municipios y Gobiernos Provinciales: $418,366.

Y para las atenciones de personal, etc., de la Secretaría de Obras Públicas, suma que quedará a la disposición de la misma, $140,000.

Esta plantilla se renueva anualmente al finalizar cada ejercicio económico y en la misma queda comprendido la atención de los distintos impuestos de la Ley de Obras Públicas por carreteras, cuyo costo se publicará y el nuevo impuesto del transverifica por la misma Dirección.

Las recaudaciones

La Dirección de Contabilidad ha informado que según los partes telegráficos recibidos, la recaudación por todos conceptos el día de ayer, ascendió a $330,777.69, elevándose el total de lo recaudado en los días transcurridos del presente ejercicio a $1.990,724.27.

40 FOTOGRABADORES DEL SUR DE ESTADOS UNIDOS VIENEN DE PASEO A CUBA

El señor Pedro Gutiérrez, conocido fotograbador de esta capital, nos informa que hoy, en el vapor «Florida», llegará una excursión de cuarenta fotograbadores del sur de los Estados Unidos que él ha organizado.

La visita de esa colectividad de profesionales técnicos ha de hallar la más cordial acogida por parte de sus colegas cubanos, lo que favorece el intercambio de relaciones espirituales y amistosas entre nuestro país y los Estados Unidos, del que ha de derivarse el auge de las corrientes turísticas que tanto benefician la economía nacional.

EQUIVOCACION

Soledad Olmedo Bultos, de 29 años y de J. y Calzada, fué asistida en el Centro de Socorro del Vedado, de grave intoxicación que sufrió en su domicilio al ingerir yodo, equivocadamente.

SOLICITA UN GRUPO DE MUJERES LA APROBACION DE LA LEY DE AMNISTIA

La señora Teresa Sánchez de Rodríguez, dirigente del «Comité Pro Justicia y Equidad», nos envía copia de una comunicación remitida al Presidente de la Cámara de Representantes, interesándose por la amnistía para delitos comunes, firmando dicha comunicación Isolina Lazcano, Caridad Martínez, Magdalena Santana, Elodia Núñez, Lucila González, Josefina Martínez y la propia Teresa Sánchez de Rodríguez, cuyas respectivas direcciones incluyen.

Piden al Presidente de la Cámara haga llegar su gratitud a todos los miembros de ese cuerpo colegislador; que aprueben el proyecto de ley sin más dilación, y que soliciten del Senado su inmediata aprobación, para que sean devueltos a sus hogares y censurando los códigos anticuados que castigan sin piedad e imponen penas que se encuentran en desuso en otros países.

Asimismo demandan se ponga en vigor el Código de Defensa Social y otras leyes de beneficio general para los ciudadanos de este país.

Los $2,000 cedidos por el Municipio no podrán ser empleados en reducir el ancho de las aceras en Obispo

Al intervenir dicha cantidad, desnaturaliza Hacienda el fin que se había propuesto el Alcalde. Permanecen en O. P. muchos materiales que pertenecen al Acueducto de Albear

Después de la visita que conjuntamente hicieran a la Secretaría de Obras Públicas, donde se entrevistaron con el Ingeniero Jefe de la ciudad, señor Eduardo Gastón, numerosos miembros de la «Asociación de Comerciantes de la calle de Obispo» estuvieron en la Alcaldía, donde manifestaron su disgusto por el hecho cierto de que los dos mil pesos cedidos por el Mayor de la Ciudad, hace poco, para efectuar la reducción de las aceras de la mencionada calle, no podrán emplearse en dicha finalidad por haber intervenido la Secretaría de Hacienda de dicha suma.

—Es una consecuencia de la falta de crédito de la actual Administración —informaron a los reporters— que debe distintas partidas a dicha dependencia, por reintegros y más de $36,000.00 a la Secretaría de Obras Públicas por roturas y repavimentación de calles. En consecuencia, al depositar el Contador Municipal, señor Paz Larrabide, esos dos mil pesos en Hacienda para que se traspasaran a Obras Públicas y ésta los destinase a los referidos trabajos de la calle Obispo, la primera se ha incautado de ellos en pago parcial de distintos atrasos y la segunda, que, repetimos, no ha recibido el mencionado importe y de recibirlo, según nos explicó el Ing. Gastón, tendría que aplicarlos asimismo al saldo proporcional de las cuantiosas sumas que el Municipio le adeuda.

—¿Entonces?...

—Que la «Asociación de Comerciantes de la calle de Obispo» se encuentra en una situación pintoresca, pues el señor Alcalde ha concedido dos mil pesos para cooperar a los trabajos de reducción de aceras y dicho dinero no ha llegado, ni llegará por lo visto, a emplearse allí jamás...

Los citados señores se proponían elevar el caso, a consulta, al letrado Consultor del Ayuntamiento.

Los números responden por el administrador Tapia

Al mediodía de ayer, como de costumbre, el administrador del Acueducto de Albear, Dr. Guillermo Tapia y Fluriach, recibió a los periodistas y les informó entre otros extremos, que acababa de celebrar, en unión del ingeniero de Albear, una extensa entrevista con los señores Gabino López y Evaristo Díaz, presidentes de las Asociaciones de Propietarios de los Repartos Santa Amalia y Montejo, en Arroyo Apolo, para documentarse acerca de las necesidades potables de los mismos.

—Tanto el Coronel Batista como el señor Alcalde están muy interesados en resolver definitivamente el problema del abasto a aquellos Repartos—agregó.

Después, el doctor Tapia Fluriach declaró que la Administración ha encargado ya unos modernos aparatos compradores de cloro, para determinar la dosificación de éste, de acuerdo con las indicaciones de los bacteriólogos Trelles y Zanetti.

—También he recibido hoy —expuso seguidamente;— de manos del Jefe del Negociado de Materiales de la Secretaría de Obras Públicas el inventario de las existencias que corresponden al Acueducto de Albear y que aún se encuentran depositadas allá. Dicha relación de materiales abarca unas trece hojas y casi representa una fortuna, pues hay, v.g., más de veintitrés mil kilos de codos de hierro galvanizado de 1, ¾ y ⅜ pulgadas.

—Y esos artículos?...

—Pasarán ahora, inmediatamente, a poder del Acueducto, que es su legítimo dueño.

Por último, el administrador Tapia Fluriach mostró a los reporters una nota estadística de la recaudación, obtenida en los primeros once días del actual trimestre, o sean 250 mil 285 pesos 29 cts., contra $231 967.36 recaudados en igual período del trimestre anterior, lo que supone un aumento de $18,317.93.

—Los números hablan por mí—dijo.

Tres Repartos gremiales serán anulados

La Comisión de Impuestos Industriales del Ayuntamiento, ha recomendado al Alcalde Municipal, después de un acucioso estudio, la anulación de los Repartos de cuotas contributivas confeccionados por los siguientes Gremios Industriales y Comerciales.

De Tiendas de víveres finos, Almacén de Sedería y Quincalla y Taller de Confecciones en general, fundamentando esas propuestas de anulación en que las Comisiones de los Repartos expresados no han cumplido estrictamente los preceptos de ley al confeccionar aquéllos, toda vez que se ha observado la parcialidad de los miembros de las Comisiones al asignarles a sus respectivos establecimientos las últimas cuotas repartidas en cada grupo, aun cuando sus establecimientos son de mucha mayor importancia que aquellos a los cuales se les fijaron cuotas elevadas.

El señor Alcalde velando porque se cumplan los preceptos de la Ley de Impuestos y porque los Repartos se ajusten a las normas de equidad y justicia establecidas por la propia Ley —que expresa terminantemente —que cada contribuyente de un grupo habrá de tributar en relación con la importancia de su comercio y el volumen de su negocio, se verá en la necesidad de aceptar las recomendaciones de la Comisión de Impuestos Industriales, disponiendo a su vez que los contribuyentes comprendidos en esos Repartos, tributen al Municipio por la cuota fija de Tarifa.

Un pago de ocho mil pesos

Por el señor Alcalde se autorizó ayer el pago de ocho mil pesos a la «American La France Corporation», que los recibió a cuenta de mayor cantidad.

Como de esta operación no se dió nota a la publicidad, los reporters tuvieron que investigar su procedencia, habiéndose informado extraoficialmente que se trata de una obligación relativa al equipo del Cuerpo de Bomberos que fué adquirido en tiempos del ex alcalde Belt.

La recaudación municipal

La recaudación obtenida en la Tesorería Municipal el día 11 del actual, según la nota oficial facilitada por el Contador, fué como sigue: por ejercicio corriente, $41 086.02; por período de ampliación, $2,206.18; por resultas $3 921.10; para el Consejo Provincial, $7,818.01; y por plumas de agua, $35,765.82.

Existencia en caja: de ejercicio corriente, $92,711.05; de resultas, la suma de $14,683.40; del Consejo Provincial, $34 099.28; de ampliación del presupuesto, $24,050.26; del acueducto de Albear, $6 420.06, y por depósitos de todas clases $174,729.38.

Vence hoy una bonificación del cinco por ciento

Hoy, día 13, vence el plazo de diez días de pronto pago que concede la ley, para abonar con la bonificación del cinco por ciento las contribuciones municipales puestas al cobro por la alcaldía el día primero del actual, y que comprenden las industrias y comercios, patentes de alcoholes, impuestos diversos y plumas de agua.

Decursado este primer plazo de 10 días, los contribuyentes por esos conceptos podrán continuar abonando sus tributos sin recargo alguno hasta vencer los treinta días voluntarios que señala la propia ley de Impuestos Municipales.

Reposan ya en el panteón de las Fuerzas Armadas, los restos de los dos desventurados aviadores

Habló en nombre del Ejército Constitucional el Teniente doctor Nilo Picaso. Se le rindieron los honores militares correspondientes. Asistió el Coronel Batista al sepelio

Con los honores militares correspondientes a su jerarquía, recibieron ayer por la mañana cristiana sepultura los desdichados aviadores que trágicamente perdieron la vida en la playa de Baracoa, al precipitarse en barrena el avión que tripulaban.

Al sepelio del teniente Insúa Ubieta, piloto que hacía pocos meses había recibido el grado de oficial tras brillantes exámenes, y del soldado Borrero, excelente mecánico, asistió un numerosísimo público.

El cortejo fúnebre llegó a la Necrópolis de Colón minutos después de las diez de la mañana, y abría el mismo la Banda del Regimiento «4 de Septiembre», con una marcha fúnebre. Seguía a la Banda un pelotón de infantería del expresado Regimiento, que mandaba el teniente Velasco.

Los armones que conducían los restos de los infortunados miembros del Ejército iban cubiertos por sendas banderas cubanas, siguiéndoles varios carros colmados de ofrendas florales.

Allí se encontraban los familiares de los desaparecidos, así como gran cantidad de miembros del Ejército, contándose infinidad de oficiales de todas las armas, especialmente los pertenecientes al Cuerpo de Aviación y de otras unidades militares.

Además, se encontraba en el acto el coronel Fulgencio Batista, que fué acompañado del teniente coronel Ignacio Galíndez, jefe éste del Sexto Regimiento, así como del comandante Bernardo García, que acudió al sepelio en representación del coronel José Pedraza, jefe de la Policía. También se encontraban el coronel Julio Velasco, Ayudante General, y el comandante López Jorge, jefe de la Aviación Militar.

Esperaban al cortejo fúnebre en el Cementerio el Secretario de Justicia, el Director de Sanidad, el Jefe de la Cruz Roja Nacional y muchos miembros del Consejo Corporativo de Educación, Sanidad y Beneficencia.

En el panteón de las Fuerzas Armadas

Los desdichados aviadores fueron enterrados en el panteón de las Fuerzas Armadas.

Cuando los féretros se depositaban en la cripta, el pelotón que acompañó al cortejo les rindió con salvas de fusilería, los honores militares póstumos.

Después despidió el duelo con emocionada palabra, en nombre del Ejército Constitucional, el primer teniente auditor, doctor Nilo Picasso.

HERMOSO ACTO CULTURAL MAÑANA, JUEVES, EN EL COLEGIO DE ARQUITECTOS

Los señores Enrique Cayado Chil y José G. Du Defaix Rubio, presidentes respectivos de los colegios Nacional y Provincial de Arquitectos, han cursado invitaciones entre las autoridades, entidades culturales y la prensa, para que asistan a la conferencia que pronunciará el culto y competente arquitecto graduado en la Ecole des Beaux Arts de París y en la Universidad de la Habana, José María Bens y Arrarte, «Apuntes sobre Camagüey», con proyecciones.

El acto será amenizado con números de canto, piano y guitarra, que integran un bello programa. La señorita Nena Moreno interpretará «Quiero tus besos», de Lecuona; «Il bacio», vals, de Arditi; el profesor José González ofrecerá selecciones de piano; la señorita Gloria González, con acompañamiento de guitarra por el señor Elizardo Llerena, ofrecerá canciones cubanas. La Serenata de Schubert y la romanza de «Tosca», de Puccini, y «Visi d'Arte», están a cargo de la señorita Emma Miranda, acompañada al piano por el señor Bernardo Wolf, Jr.

Será un hermoso acto cultural, y tendrá lugar mañana, jueves, a las nueve de la noche.

EL SENADO CELEBRO UNA REUNION QUE DURO HASTA LA MADRUGADA DE HOY

Desde las 10 de la noche de ayer hasta las 2 de la madrugada estuvieron reunidos los senadores, sin distinción de partidos, en el Salón de Conferencias de la Alta Cámara.

Asuntos de orden interior de dicho cuerpo fueron tratados en esa reunión.

No habiéndose adoptado acuerdo de ninguna clase a las 2 de la madrugada, se determinó continuar dicha reunión a las 4 de la tarde de hoy.

Una carta de los industriales al Dr. P. Domenech

Declaran que es acertada y justa la interpretación que se dió al Decreto Núm. 798

Por acuerdo adoptado en la reunión celebrada por el Comité Ejecutivo de la Asociación Nacional de Industriales de Cuba, se ha dirigido al doctor Juan M. Portuondo, Secretario del Trabajo, la carta que a continuación insertamos y que pone de relieve cómo las clases productoras de Cuba siguen atentamente las resoluciones gubernamentales que afectan de algún modo el desenvolvimiento económico del país:

Julio 12, 1938.

Señor doctor Juan M. Portuondo,
Secretario del Trabajo,
Habana.

Señor:

Por acuerdo expreso de nuestro Comité Ejecutivo, hacemos llegar a usted nuestra más sentida felicitación por la forma justa en que usted ha interpretado el Artículo 2 del Decreto número 98, y acerca del cual hicimos oportunamente nuestra representación ante esa Secretaría, de su merecido cargo.

Efectivamente, tanto en los convenios de trabajo, comoen cualesquiera problemas que surjan entre un grupo de obreros y un patrono, todo aconseja que tanto unos como otros sean resueltos exclusivamente entre las partes afectadas y nunca entre el patrón y elementos ajenos a su industria.

Su interpretación es sana porque excluye la posibilidad que en los contratos o convenios de trabajo intervengan elementos que respondan más a ideologías políticas que a la justa defensa de las clases obreras, cosa que ha sucedido con harta frecuencia entre nosotros, sin que hasta ahora se haya hecho nada por evitar este estado de cosas.

Con el testimonio de nuestra consideración personal más distinguida, quedamos, Muy atentamente.

(Fdo.) **A. O. Ceberio; Secretario General.**

CD 2016

DIARIO DE LA MARINA

(S. A.)
FUNDADO EN 1832.
(Dirigido hasta 1919 por D. Nicolás
DIRECTOR: Dr. JOSE I. RIVERO
ADMINISTRADOR: D. CELSO GONZALEZ
Domicilio Social: PASEO DE MARTI, número 103
Joshúa B. Powers, Ins. 220 East. 42nd. St. New York City

Editado por la Cía. DIARIO DE LA MARINA, (S. A.), cuyo programa consiste en la defensa de los intereses generales y permanentes de la Nación cubana, de los especiales de la Colonia Española establecida en la misma y de la unión y armonía entre los diversos elementos que conviven en el país. Art. 1o. de los Estatutos.

TELEFONOS DEL DIARIO

Dirección	M-2856
Administración	M-7911
Suscripciones	M-7911
Quejas	M-7911
Clasificados	M-7915
Jefe Redacción	M-1287
Redacción	M-7913
Sports	M-7912
Ag. Guanabacoa	XO-1584

PRECIOS DE SUSCRIPCION

	Territorio Nacional	Extranjero	Países Fuera del Convenio Postal
Año	$ 13.50	$ 17.00	$ 20.00
Semestre	7.00	9.00	11.00
Trimestre	3.75	5.00	6.00
Mes	1.30	—	—
Dominical Semestre	—	5.00	7.00

EDITORIALES

El problema de los atrasos en los pagos del Estado

Como es sabido, han quedado sin pagar determinadas obligaciones correspondientes al último ejercicio económico.

¿A qué obedece esto, que a todas luces es grave y debe ser explicado por los gestores de la Administración pública?

No es la primera vez que ocurre, y sin ir más lejos ahí está la llamada deuda flotante para demostrarlo hasta la saciedad.

En otras ocasiones se dió el caso de quedar sin pagar determinados gastos consignados en el presupuesto de egresos, aunque el de ingresos respondió a lo calculado y pudieron pagarse en toda su integridad. ¿Se habrá repetido una vez más?

La causa de esto generalmente estuvo en haberse postergado obligaciones corrientes (casi siempre las de suministros, alquileres, transportes y por excepción algunas de personal) para atender otras extraordinarias autorizadas por leyes especiales.

Tal cosa se justifica en caso de producirse algo imprevisto y de excepcional importancia, que, por exigir rápido remedio, obligue a obrar expeditivamente, prescindiendo de las limitaciones establecidas en la ley financiera, reguladora del manejo de los fondos públicos y cuyo fin primordial es garantizar el buen orden administrativo.

Sin mediar una necesidad perentoria, entre nosotros ha solido seguirse la viciosa práctica de disponer de los recursos del presupuesto para atenciones que las más de las veces respondían a conveniencias políticas circunstanciales, cuando no de políticos influyentes; y así se fué cayendo en el régimen de trampas y quebrantando el crédito del Estado, que no depende de que se paguen con regularidad las determinadas obligaciones a su vencimiento, sino absolutamente todas las exigibles.

Pero encima de haberse seguido esa práctica viciosa y de fatales consecuencias (digamos en honor del actual jefe del Ejecutivo que ha sancionado durante el ejercicio económico próximo pasado diversas leyes, dejando en suspenso la ejecución de algunas por disponer gastos a su juicio no urgentes y carecerse de recursos con que cubrirlos sin tomarlos del presupuesto), se hace algo por efecto de lo cual no se abonan obligaciones que pudieran abonarse total o parcialmente, aunque fuese con demora, y evitar conflictos como el que ha de surgir si dejan de liquidarse a los propietarios de casas-escuelas los alquileres de mayo y junio del último año fiscal.

Ese algo es que, para los pagos, se da por cerrado el ejercicio económico a su vencimiento, si faltan recursos; pero no para los cobros, que continúan realizándose o tratándose de realizar mediante los procedimientos que tiene a su alcance la Administración. Es natural y lógico que ésta apremie a sus deudores después de expirar el presupuesto del año a que corresponden los impuestos y contribuciones, pero es injusto e inmoral que lo que percibe por atraso, se considere como fondos disponibles, en vez de aplicarlo a liquidar débitos provenientes del mismo presupuesto. Así puede haber sobrantes en Tesorería, con cargo a los cuales se elevan los gastos; pero en realidad se abre paso al desorden y se aumenta la trampa.

Si el sistema de pagos por resultas establecidas en los municipios da lugar a malos manejos, con el que sigue el Estado nada ganan sus acreedores ni el propio Estado, porque generalmente sirve para lo que creemos dejar expuesto con suficiente claridad. Mas a los hombres de la Administración les va bien así, pues como oímos decir a un burócrata, no hay problema con dejar de pagar seis meses por alquileres a los propietarios, por suministros a los proveedores, etc., con tal de que puntualmente se abonen sus sueldos a los legisladores, funcionarios, empleados y demás servidores públicos (nominales o efectivos) que constituyen o aspiran, por lo visto, a constituir una casta privilegiada.

La protección a una industria nacional

La protección de las industrias establecidas en el país y el fomento de nuevas industrias constituyen, sin duda, maneras eficaces de remediar el desempleo y elevar el nivel económico de nuestro pueblo.

Esa protección ha de llevarse a cabo inteligentemente, de suerte que no conduzca al establecimiento de industrias ficticias, que lejos de beneficiar a la comunidad la perjudicarían y que, por razón de su artificialidad, tendrían necesariamente una vida efímera. Calidad y precios razonables han de ser los requisitos indispensables para brindar protección a un artículo cualquiera de elaboración doméstica. Sólo sobre esas bases es lícito, en principio, poner trabas a su importación. Hay que tener en cuenta, además, el espíritu y la letra de los tratados comerciales que la República tenga concertados.

La Asociación Nacional de Industriales de Cuba ha señalado últimamente el aumento que se viene observando en la importación de calzado, con merma de la manufactura nacional. Según las estadísticas, durante los meses de marzo y abril últimos entraron en Cuba más de sesenta mil pares de zapatos, con un valor de 136 mil 731 pesos. Alega dicha colectividad que en las fábricas de calzado que existen hoy en Cuba se ganan el sustento miles de obreros, que laboran dentro del marco estricto de nuestras leyes sociales, al amparo de las disposiciones que regulan el salario mínimo, la jornada máxima y cuantas conquistas de este orden han alcanzado últimamente los trabajadores cubanos, por lo que dicha industria es merecedora de que los poderes públicos estudien con más atención su caso, a los efectos de brindarle una protección efectiva, que le permita no sólo subsistir, sino realizar aquellos progresos de que es susceptible y para cuya obtención sólo requiere un mínimum de trato favorable.

El problema es interesante y debe ser objeto de un cuidadoso examen. Se trata de una industria que, en poco tiempo, ha logrado gran auge y ha conseguido, asimismo, un buen «standard» de calidad y de precios. Hubo un tiempo en que el único calzado de fabricación nacional que ofrecía garantías era el de lujo y muy especialmente el femenino, hecho de encargo y a la medida. Hoy se fabrica en Cuba un calzado en serie bastante bueno, susceptible de competir con el del mismo precio que se importa del extranjero. Esto es muy importante a los efectos de fijar la protección que la industria merece.

Ahora bien, tenemos entendido que uno de los problemas que más afectan a nuestra industria del calzado es el de la clandestinidad. Parece que en toda la República se elabora al margen de las leyes un calzado que, por su más bajo precio, desplaza del mercado al que se elabora lícitamente. El manufacturero clandestino, que no paga contribución, que muy a menudo recibe de contrabando las materias primas, que tiene a su servicio trabajadores muy necesitados, respecto de los cuales no cumple ninguna de las disposiciones de Derecho Social vigentes; que no incurre, en suma, en los múltiples gastos que el establecimiento legal y público de una industria supone, puede cotizar su mercancía a un precio sin competencia posible.

Por otra parte, el calzado que ese fabricante clandestino produce es precisamente el que más salida tiene en el mercado. Es el calzado que va a parar a las clases menos pudientes de la población, las cuales no suelen reparar en marcas ni fijarse tampoco mucho en la calidad, porque a la hora de comprar lo que más les interesa es el precio.

Este es, pues, un dato que debe ser tenido muy en cuenta al estudiarse este problema que, repetimos, merece la mejor atención de nuestras autoridades, por tratarse de una industria netamente nacional, que ha hecho una buena demostración de sus posibilidades y de la cual dependen hoy económicamente miles de familias cubanas.

EPISTOLARIO DE OTEYZA

Sr. Mario Prada.
La Habana.

Muy señor mío:

He leído la carta que dirige al Dr. José I. Rivero, pidiéndole que participe de la indignación sentida por usted, al encontrarse con que a la estatua de Cervantes alzada en el Parque de San Juan de Dios, le ha sido calada una gorra de visera, produciendo el inocente regocijo de algunos espectadores bienhumorados. Y escribo a usted para decirle que ignoro si el ilustre director del DIARIO DE LA MARINA se indignará; pero que me parece que no debe indignarse.

Claro que encuentro mal a Cervantes con gorra de visera. Ponerle cubrecabezas semejante, es indiscutiblemente anacrónico. Por el tiempo en que el autor del «Quijote» vivió —años de 1547 a 1616—le corresponde el uso de capacete o de chambergo. Y de todos modos, estando la estatua a pelo—cosa que resulta piadoso remediar, dado lo que el sol cubano aprieta—, pudo ponérsele, en vez de una gorra de visera, un sombrero de palma, que cubre mucho mejor. No; con gorra de visera no está Cervantes bien, ¡ni para resguardarse de este ardiente sol tropical!

Pero de eso a que el director del más importante periódico de la Habana, que es también uno de los más importantes de América, vaya a sentirse indignado... La gorra de visera, puesta, aunque anacrónicamente, piadosamente a Cervantes aquí no atenta contra su gloria en América. Porque ¿cuál es la gloria de Cervantes fuera de España...? Mejor que pudiera decirlo yo, lo dijo Alcalá Galiano:

Y que ahora y siempre, el nave-
(gante osado
que del mar arrostrase los furores,
al arrojar el áncora pesada
en las playas antípodas distantes,
verá la cruz del Gólgota plantada
y escuchará la lengua de Cervantes»

En la Habana, pues, que es una de las playas casi «antípodas» e indudablemente «distantes» de España, el que una estatua de Cervantes aparezca con gorra de visera no rebaja su gloria. Lo que la rebaja es que no sea, ¡ni muchísimo menos!, aquella lengua en que escribió su obra inmortal, la que escuche «el navegante osado» cuando anda, y aún luego, cuando se interna en la población y visita las casas más distinguidas. Contra este atentado a la cervantina gloria sí que debiera protestar el director ilustre del DIARIO DE LA MARINA.

De nada sirven cuantas estatuas a Cervantes se han levantado en todos los países que de España fueron colonias y naciones hijas de España son, si cada día en ellos se habla y se escribe—¡sobre todo esto!—peor el idioma, «lengua de Cervantes» llamado por antonomasia. Y puesto que de nada sirven esas estatuas, lo mismo da que se les cale una gorra de visera o que se les cuelgue un rabo, porque para rabos ¡los que le están colgando no ya a sus efigies, sino al propio Don Miguel, quienes el castellano profanan con criollismos y barbarismos!

Esto sí que constituye irreverencia grave. Conque si le parece a usted que sería oportuno pedirle al Dr. José I. Rivero que participe de la indignación que por ella se ha de sentir, seamos a pedírselo dos: usted, señor Prada, y este su seguro servidor que estrecha su mano. Para tal petición sigue la firma de

Luis DE OTEYZA.

La Habana, 13 de julio de 1938.

Al Margen de la Historia

EL ROMANCE DE ALEJANDRO II

XIII

SIGUEN LOS ATENTADOS

Para combatir el nihilismo triunfante, el zar Alejandro II proclamó el «estado de sitio», nomorando seis gobernadores generales para asumir la autoridad suprema, con poderes extraordinarios, en San Petersburgo, Moscú, Varsovia, Kiev, Karkow y Odessa.

Estos potentados tenían derecho de arresto o expulsión de cualquier persona sospechosa derecho de prohibir o de suspender cualquier publicacion periodística, derecho de tomar por propia iniciativa cualquier medida necesaria para el mantenimiento del orden, y, desde luego, derecho de condenar a muerte a los nihilistas sin más trámites legales que un ligero juicio sumarísimo.

Alejandro II no estaba muy de acuerdo con aquellas medidas de fuerza. Hombre sinceramente piadoso, rechazaba la idea de oprimir a sus vasallos, pero la Corte y los poderes del imperio lo obligaron a tomar una resolución violenta, en nombre de la Santa Rusia.

Después de firmados estos nombramientos, el zar partió para Livadia con la emperatriz María, casi agonizante. La princesa Catalina Michailowna Dolgorouky salió la víspera de San Petersburgo para instalarse en la villa de Buyuk-Serai, cerca de su amante.

Algunos meses estuvo el emperador fuera de la capital de su imperio. Con los primeros fríos decidió regresar, deteniéndose en Moscú. Cien mil almas lo esperaban con devota reverencia. Y apenas instalado en el Kremlin telegrafió a su esposa, la infeliz María Alejandrowna: «Acabo de llegar a Moscú sin novedad, con 14 grados bajo cero. Recibí tus noticias de Tula. Siento que estés en el mismo estado. Me encuentro bien. Te saluda cariñosamente, Alejandro»...

Aquel telegrama pudo tener otro texto. Por una equivocación del jefe de ruta, los nihilistas no lograron su propósito de volar el tren imperial.

El «tren del séquito» que, de acuerdo con el reglamento, debía preceder en media hora el «tren de Su Majestad Imperial», llegó después de haber salido el Autócrata de la estación. Y en el crítico instante de entrar en agujas, un bomba poderosa explotó bajo el convoy, pulverizándolo. Fué un verdadero milagro que el jefe de ruta se equivocase. De haber ordenado la entrada de los trenes «de acuerdo con el reglamento», Alejandro II hubiera muerto con todos sus acompañantes.

Cuando le dijeron al zar lo que acababa de ocurrir, frenético y desesperado, gritó:

—¿Pero, qué tienen en contra mía esos miserables? ¿Con qué fin me persiguen como a una fiera?

Los generales le propusieron tomar venganza inmediata; pero Alejandro, haciendo una rápida transición, les dijo:

—Nada de violencias. Justicia, que se haga justicia. No deben pagar justos por pecadores, y les prohibo que se extralimiten en el ejercicio de sus funciones.

El atentado de Moscú fué el comienzo de la nueva táctica nihilista. En lo sucesivo, el emperador sería el blanco de sus iras.

En efecto, el 17 de febrero de 1880, a las seis y media de la tarde, se produjo una fuerte explosión en el Palacio de Invierno. El comedor de la mansión imperial fué destrozado por una bomba.

Estaba invitado a comer por el zar el príncipe Alejandro de Battenberg, recientemente elegido Príncipe de Bulgaria. El Autócrata, que se hallaba de un humor excelente, se demoró unos minutos charlando en su gabinete con su huésped. Y esta demora los salvó, porque la bomba estaba dispuesta para estallar en la hora precisa en que los regios personajes debían sentarse a la mesa.

Sesenta y siete soldados del regimiento de Finlandia quedaron sepultados bajo los escombros, de donde se extrajeron diecinueve muertos y cuarenta y ocho heridos graves, de los cuales fallecieron veintidós.

La bomba había sido colocada en los cimientos del Palacio por un revolucionario llamado Khalturine que, disfrazado de carpintero, entraba a diario en la residencia imperial. Como observaba una conducta excelente, los centinelas llegaron a encariñarse con él y no lo registraban. Así pudo transportar ciento veinte libras de dinamita sin ser molestado por nadie.

José Sánchez-Arcilla.

Mañana: Terror contra terror.

BREVES Y MUY BREVES

CONYUGAL

—¿No se ocupa tu mujer de tus trajes?

—No; sólo de los bolsillos.

(Travaso delle Idea).

TARDIA

Una negra comparece al Juzgado con un baby en brazos y cuatro chicos alrededor. Acusa a John de haberla seducido. «¿Y cuándo se dió cuenta usted de que sus intenciones no eran honradas?», pregunta el juez. «Después que nació este quinto hijo», responde la negra. **(Esquire).**

REVELACION

Después de una noche de juerga, el marido que llegó de madrugada y ebrio, se mira al espejo y ve con sorpresa que tiene un ojo negro. Se dirige a su mujer:

—¿Cómo es que no me has dicho nada de este ojo amoratado con que llegué anoche a casa, querida?

—Es que cuando llegaste no tenías el ojo en negro. (Excelsior).

EN EL VEDADO

Por Roseñada

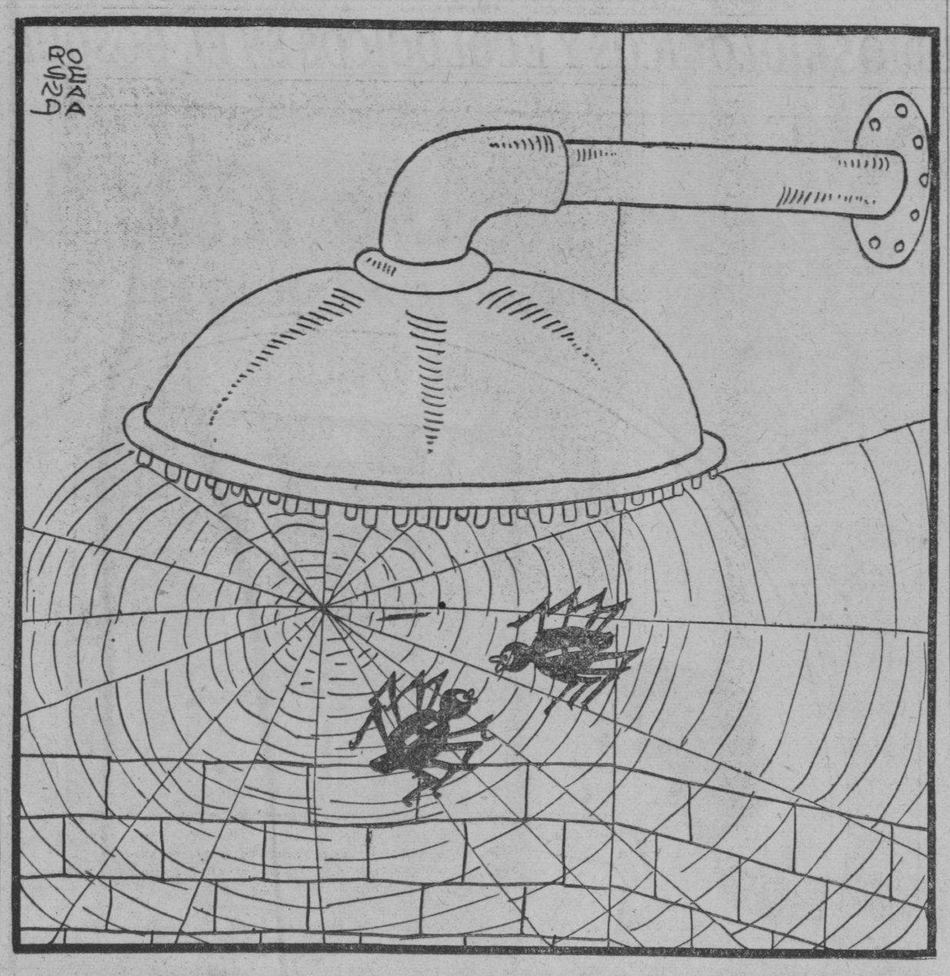

—Oye, viejo, el Dr. Tapia estuvo conferenciando con el Presidente acerca del Acueducto.
—No tengas miedo, que todavía hemos de vivir aquí mucho tiempo...

COMENTARIOS INTERNACIONALES

EL «DOLOR DE LA CHINA» ES TAMBIEN EL DOLOR DEL JAPON

«El viejo Yangtze y «el ingobernable «Hwangho» (Río Amarillo), casi 10.000 kilómetros de río, han moldeado durante 25 siglos los destinos de China. El Río Amarillo, que en 1324 cambió de curso causando más de 600.000 víctimas, se desvió de nuevo en 1852 a su cauce actual, para desembocar 350 millas más al norte, con pérdida de más de un millón de vidas.

Por LUIS SORUCO

Shiangkow, los fuertes de Matang y los sectores de Tungliu y Anking fueron sometidos entre la tarde del 27 de junio hasta la madrugada del 29 a una lluvia de artillería y de gases de parte de las fuerzas japonesas. El 28 se libró una batalla espectacular en las inmediaciones de Nangchang, capital de la provincia de Kiangsu, y la más grande base aérea de Chiank Kai Shek.

Procurando ganar tiempo a las lluvias que comenzaron a principios de mes, los japoneses han impulsado sus ataques en todos los puntos vitales del frente, manteniendo en constante bombardeo Matowchen y las inmediaciones del lago Taipo. En su apuro por ganar la guerra han planeado la invasión de Shensi por Lishih para cortar la carretera rusa en el noroeste, y por el sur estudian la posibilidad de controlar los alrededores de la posesión inglesa de Hong Kong, cuyo distrito de Kowloon fué ametrallado «involuntariamente» hace una semana.

Dos ríos, sin embargo, pueden ser en estos momentos los más poderosos e invencibles enemigos del avance japonés: «el viejo» y «el ingobernable» como los chinos llaman al «Yangtze» y al «Hwangho».

El primero nace entre las elevadas y sombrías montañas del Tibet, Kuku Nor y Sikiang, y se vacía como un torrente hasta alcanzar las planicies de Szechwan. Es en Suifu donde el río de las «arenas de oro» consiente en abandonar su salvaje turbulencia y permite ser navegado por pequeñas embarcaciones. En Ichang, a una altura de 40 metros sobre el mar, se torna plácido e idílico. En las tierras bajas, hacia su desembocadura el «Gran Río» es el hogar de millones de chinos, y muchos de ellos nacen, viven y mueren sin pisar la tierra que lo bordea. Por siglos ha sido y es la «vena yugular» del opulento comercio de las llanuras centrales, movilizando todo el intercambio entre las ciudades que van de Chungking a Shanghai. Recorre cerca de 4.600 kilómetros antes de hallar su meta en el Mar Amarillo. Nace a una altura de cerca de 3.000 metros, angosto y rebelde en sus primeros tramos, se extiende, se tranquiliza después de vaciar más de 250.000 metros cúbicos de agua por segundo en su desembocadura, que cada año recibe, además, cerca de dos millones de metros cúbicos de ese legado fecundante y noble de «la buena tierra» de China.

Así como por Singapur pasa la riqueza comercial de Inglaterra, por las aguas del «yangtze» navega la prosperidad de los chinos. En buques, canoas, veleros, lanchas y «coolies» salen al mar o se quedan en los puertos intermedios el arroz, el té, el algodón, las pieles, los cueros, el acero, la seda, el carbón; el cemento; el trigo y la porcelana, productos de los cuales viven doscientos millones de chinos.

Más al norte se halla el «Hwangho» o Río Amarillo, que nace en las fronteras del Tibet; atraviesa las altas montañas del Kansu, Shensi y Shansi, y tiene a su cargo el sustento de cien millones de seres. Desde su nacimiento hasta su «actual» desembocadura en el golfo de Chili recorre una distancia de 4.100 kilómetros. Es menos profundo, menos largo, menos poético y hasta menos importante que el Yangtze. Pero es más dramático y más caprichoso.

Entre estos dos grandes ríos se ha desenvuelto toda la historia, la vida y el destino de China. Pero mientras el «Yangtze» ha vaciado sus inundaciones, en la época del verano, con lógica y hasta se podría decir con mesura, el «Hwangho» le ha deparado a sus ribereños las más terribles y despiadadas sorpresas.

Cien millones de chinos viven y mueren por la voluntad del «Hwangho», y no hay río en el mundo que tenga una historia más espectacular. Desde hace más de 4.000 años permanece invicto en la realización de sus locuras, en ese su modo caprichoso pero mortal de conducirse.

Antes de que el Emperador Wu, 2297 años antes de Cristo emprendiera la vasta tarea de canalizarlo en parte, por medio de muchos canales paralelos, se había desbordado 14 veces. En una época recorría el norte en Tientsin y desembocaba en Taku... durante 17 siglos mantuvo este itinerario y se contentaba con ahogar al año un promedio de cien mil chinos. Pero de pronto, en 1324 hizo su primera gran barbaridad, no le gustó su cauce y se mudó a la provincia de Kiangsu para salir en el Mar Amarillo. Este traslado tan repentino costó más de 600.000 muertos, fuera de la consiguiente hambruna y enfermedades. Cinco siglos permaneció relativamente en calma con sus habituales inundaciones anuales, hasta que en 1852 hizo su última y recordada hazaña de trasladarse otra vez de curso yendo a desembocar en el golfo de Chihili, 350 millas más al norte. Más de un millón de personas sucumbieron con esta su nueva mudanza.

Los chinos, siempre dispuestos a atribuir sus desgracias a algún embrujo le echaron la culpa de las veleidades del «Amarillo» a unos imaginarios dragones y a unas reales tortugas; éstas, que son las únicas que existen, suelen alimentarse con esa combinación de «palmas, ramas y pajas secas» qe los chinos construyen a modo de embalaje en las curvas y bajíos del río vagabundo...

Con la esperanza de que se opere de nuevo el milagro bíblico que tragó los ejércitos del Faraón parece que Chiang Kai Shek, sin esperar los grandes aguaceros de julio y agosto ha abierto algunas exclusas del Río Amarillo en el sector de Loyang.

Esta grave determinación obedece al propósito de inmovilizar el avance japonés en Honan, destruyendo las ventajas de la guerra técnica que los invasores tienen con sus grandes cañones y máquinas pesadas.

Las inundaciones del Hwangho o Río Amarillo siempre han significado para China una guerra perdida... combinado ahora con la invasión japonesa es una espantosa catástrofe nacional. A esta conclusión llega el informe de John Earl Baker, jefe de los trabajos de auxilio de la Cruz Roja Internacional en Shanghai, quien, después de narrar el hambre, cólera, tifus y viruela que azota a la densamente poblada provincia de Hanon, con sus 1.500 aldeas y caseríos, afirma «que esto es lo peor que le ha sucedido a China: la combinación de la guerra y la inundación».

Los chinos, no obstante, tienen puestas todas sus esperanzas en el «viejo» y en «el ingobernable», e imploran a sus dioses que por esta vez se le ocurra a este último cambiarse otra vez de lugar para que las nuevas generaciones lo llamen «el inconquistable».

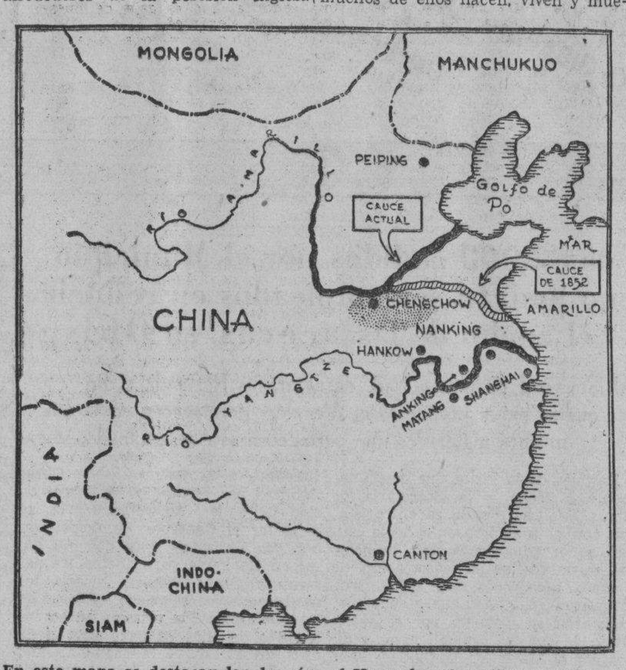

En este mapa se destacan los dos ríos, el Hwangho (Amarillo) y el Yangtzé, que tan grande influencia han tenido en los destinos de China. La zona gris es la de la reciente inundación. La línea oortada marca el cauce por donde el Amarillo iba a desembocar al mar antes de su segundo caprichoso camino de curso en 1852. Las ciudades de Matang y de Anking sobre el Yangtzé, donde los japoneses atacaban en los primeros días de julio, muestran la nueva línea de ofensiva hacia Hankow adoptada por los invasores después que las inundaciones del Amarillo detuvieron su avance por el Norte.

Páginas cruentas de hace veinte años

El día 18 del actual empezaremos a publicar en esta página unas efemérides de la Gran Guerra. Los relatos son breves e intresantísimos, y servirán para avivar el recuerdo de los lectores sobre los últimos acontecimientos guerreros y diplomáticos a que asistía entonces consternado el mundo. La lucha de los ejércitos en los campos de batalla, con sus resultados día a día y casi podríamos decir que hora a hora, aparecerá en las sucintas y claras reseñas.

Las efemérides que publicaremos comprenden los sucesos que tuvieron lugar desde el 18 de julio de 1918, día en que cesó la poderosa y sostenida ofensiva de los ejércitos alemanes en tierras de Francia y se inició la contraofensiva de los Aliados, hasta el 11 de noviembre del propio año, en que se declaró el armisticio, acontecimiento que fué recibido con inmenso alborozo en todas partes del mundo. Los adultos de aquella época que todavía vivan, como los que se hallaban a la sazón en la adolescencia, e incluso muchos que no habían traspuesto aún la niñez, lo recordarán, sin duda.

La North American Newspaper Alliance, agencia con cuyo servicio contamos en Cuba exclusivamente, es la autora de los resúmenes de esos acontecimientos históricos que conmovieron al mundo hace sólo cuatro lustros.

Con el título **Etapas Finales de la Gran Tragedia. (Acontecimientos de la Guerra Mundial)**, los insertaremos en estas columnas a partir del día arriba consignado.

A TRAVES DE LA VIDA

LA OBRA LITERARIA

Un estimable ladrón va a publicar en un folleto, bajo el «rubro» (como se empeñan en continuar diciendo los que gustan del barbarismo) bajo el título—digo yo—de «La odisea de un hijo de Caco», su última hazaña, efectuada en condiciones épicas. Bien merece que conserven la Literatura y la Historia ese recuerdo de lo que valen en esta vida, la intrepidez y la audacia.

En un edificio de una gran calle de esta ciudad, haciendo esquina a otra calle, cuyo nombre no sé por qué aún no le han puesto el letrero, en la pared, que es el sitio tradicional; pues en este lugar hay una casa de huéspedes, cuyos balcones, aislados, dan a una y otra rúa.

Esta casa fué el teatro, la otra noche, de las habilidades y la fortuna del ingenioso ladrón que trepando por el poste del teléfono (interrumpido o «sin corriente») que allí junto se levanta, saltó al primer balcón y de éste a los otros, penetrando consecutivamente en todos los cuartos, cuyas persianas abría con la mayor facilidad.

Esta operación de recorrido la hizo a la luz de las estrellas sin que nadie, ni dentro ni fuera lo advirtiese.

No señalo este particular con objeto de censurar a la policía. Bastante hacen ya los pobres vigilantes y si alguien gana honradamente y a conciencia su modesto sueldo, son estos sufridos funcionarios, víctimas a cada rato de accidentes que pagan con la vida, cumpliendo su deber que es en extremo penoso.

Yo decía que el ladrón, en esta verídica historia, sabía muy bien que el agente tenía que apartarse de allí para recorrer toda su posta, que a veces es grande, y que los huéspedes dormían a pierna suelta el primer sueño, que es pesado, y que satisfechos de la vida y de la cocina de aquel albergue, gozaban, roncando, estas bienandanzas.

La cosecha fué buena: relojes, carteras, petacas de plata alemana, fosforeras automáticas y «menudo» nacional. De todo hubo, hasta una medallita de la Caridad del [illegible] y un estuche de afeitar. Largo [illegible] po duró la faena, tanto que al [illegible] le vino a la memoria todas las [illegible] roicidades de sus colegas [illegible] mosos, desde Arsenio Lupin [illegible] nuestros timadores del «enfermo» [illegible] la «limosna». ¡Era una lástima [illegible] el cinematógrafo, inventado [illegible] glorificar el ingenio de los [illegible] les, no perpetuara aquella [illegible] tan modesta en la forma, pero [illegible] diosa en el fondo.

De aquí que el émulo de [illegible] mas y de Raffles, —que era [illegible] tista, porque hoy los ladrones [illegible] también, literatos, gracias a la [illegible] nada educación que reciben [illegible] gobiernos—, concibiera la idea [illegible] inmortalizar tanta habilidad y [illegible] treza. Pensó mucho la forma [illegible] daría a su obra; si la llevaría [illegible] escena o al folletín de un gran [illegible] riódico, y se decidió por el libro [illegible] que todo el mundo publica, hoy [illegible] novela de costumbres sobre la [illegible] de una psicología personal, o [illegible] mo de versos, filosóficos, llenos [illegible] amargura y de desencanto de la [illegible] por causa de la inestabilidad [illegible] amor femenino.

Todas estas proezas de la [illegible] nación encantan a los editores [illegible] aseguran al autor que la edición [illegible] agotará tan pronto como se anuncie.

La cuestión principal para la [illegible] sente obra era el título que [illegible] ponérsele. ¿Cómo la titularía? [illegible] nual del perfecto ladrón? No [illegible] libro no era de texto. Más bien [illegible] historia y de aventuras.

No es fácil hallar un encabezamiento adecuado. Por más de [illegible] hora estuvo pensando y ninguna [illegible] satisfacía. Iba, ya, a decidirse [illegible] una encuesta en nuestro mundo literario, cuando se acordó de una [illegible] labra griega que lanzó un sabio [illegible] conocido. Con igual grito se dió una palmada en la frente y hallando «encontrado» lo que buscaba decidió que su libro se titulase: «La odisea de un hijo de Caco».

Héctor DE SAAVEDRA.

MIENTRAS LA VIDA PASA

DEL PROBLEMA FINANCIERO DEL SERVICIO EXTERIOR

VII

Otro factor desventajoso para el Servicio Exterior es este: Las asignaciones fijadas desde hace algún tiempo en presupuesto para cubrir sus necesidades, son inferiores, por ser abonadas en dólares depreciados, a las percibidas por él hace unos años, y como el costo de la vida ha encarecido en muchas partes, sus preocupaciones son grandes y justificadas.

Después de la Gran Guerra las diversas naciones no echaron en olvido estas realidades y procedieron a tomar las medidas que el caso requería.

El gobierno norteamericano, algún tiempo después de depreciarse el valor del dólar, dándose cuenta de la difícil situación en que se encontraba su Servicio Exterior, es decir, de su desequilibrado presupuesto, le abonó, con efecto retroactivo, lo que había perdido desde el instante en que el dólar se depreció y, además, continuó abonándole sus haberes, etc., no en dólares depreciados sino en dólares oro.

En esos momentos nuestro Servicio Exterior se quejaba de su situación. En mi calidad de subsecretario de Estado estudié la cuestión y sugerí al Secretario lograr la aprobación de una ley que fijare los sueldos, etc., del Servicio Exterior, en oro, a fin de evitarse a éste fluctuaciones en sus presupuestos. Pensando Torriente que era ello imposible implantar aunque solamente fuere provisionalmente, dicha medida, en forma de compensación de pérdida en el cambio, fué necesario contentarse con abonarle una compensación de pérdida solamente a la parte del Servicio Exterior más afectada por la carestía de la vida; y de ahí los aumentos que se llevaron a efecto en Inglaterra, Alemania, Francia, etc.

Medida que debió mantenerse y ampliarse oportunamente hasta llegar a transformarse en el pago en oro de las asignaciones del Servicio Exterior y que, por razones que ignoro, un ex cónsul y ex diplomático llegado a la presidencia de la República, Barnet, suprimió y rebajó a un tiempo, a ciertas oficinas, parte de sus asignaciones. De pasada apuntaré que pocos deben ser los cubanos que no deseen el parlamentarismo que a pesar de sus defectos nos procurará, entre otros beneficios, el de poder exigir explicación, justificación, justicia a los gobernantes habituados en la República—con frecuencia—a actuar mandarinescamente.

El régimen parlamentario sirve, además, para el lavado en público de la ropa sucia nacional; operación muy necesariamente; higiénica; sin ella, difícil es lograr ropa limpia o, lo que es lo mismo, limpia y justa gobernación por parte de los que a la cabeza de la nación tienen el honor de estar.

En Chile, en Bolivia, en Bélgica, en China no cuesta la vida lo que en Inglaterra, en Alemania, en Francia. Las naciones se dividen en naciones de vida cara, de vida de costo razonable y de vida barata. La situación de muchas ha variado frecuentemente, sucediendo que unas de vida cara han pasado, o viceversa, a las otras categorías. No olvidemos que no hace mucho Cuba era considerada una de las tierras donde costaba más la vida. Sin embargo, llegó a ser en los últimos tiempos del gobierno machadista, arruinado, una de las más baratas, para ser actualmente una de las de categoría razonable. Es preferible para un funcionario, contar hoy en la Habana con $150.00 mensuales o con algo menos que con $300.00 en Alemania o en otra nación de vida cara. En Suiza vive un funcionario, agradablemente, desde que perdió su franco buena parte de su valor; en cambio antes de ese momento no cubría sus gastos con cierto indispensable desahogo.

Siendo razonable el costo de la vida, ahora, en la República, y [illegible] dándose además cuenta mucha gente de que gasta en ella dólares [illegible] pesos depreciados, justamente por ser el costo de la vida razonable, de ahí que antójense a los ignorantes [illegible] elevadas las asignaciones gozadas por el Servicio Exterior, olvidando que cada dólar gastado en el exterior no es un verdadero dólar sino un dólar que ha perdido—cifra redonda—el 40 por ciento de su valor adquisitivo. Pudiera objetarse que en algunas naciones la moneda hállase igualmente depreciada pero a ello puede responderse que cuando el Servicio Exterior cobraba pesos oro, mucho más oro que hoy día, la vida era además más barata.

Resumiendo el problema financiero del Servicio Exterior, diré que es preciso que los sueldos de sus miembros—que deben ser siempre los mismos en cada categoría—se hallen al abrigo de las fluctuaciones de la moneda nacional, abonándose en oro; y que los gastos de representación y de residencia (casa y oficina, alumbrado, calefacción, [illegible] etc., etc., o séase los llamados de material) sean igualmente abonados en oro, teniéndose en cuenta para su fijación el costo de la vida en las naciones donde presta servicios, procediéndose a los cambios o alteraciones indispensables, si necesario fuese cada 5 o 6 años, una vez realizadas las investigaciones del caso.

Por otra parte, para no acrecentar los gastos de la Secretaría de Estado en lo que al Servicio Exterior se refiere, sino dentro de las necesidades nacionales, es preciso igualmente —insisto— reducir las oficinas en el extranjero, basándonos en los usos y en la reciprocidad, norma de las relaciones internacionales, y reducir su personal al mínimum estrictamente indispensable.

Mejor es mantener buenos funcionarios, seleccionados, en las condiciones en que deben encontrarse [illegible] que su categoría y la conveniencia y el honor de la República exigen, que reducir la función del Estado en la materia a nutrir burócratas exportados a diversas naciones para llevar en ellas vida, si cabe la expresión, de ratas en cueva, y no de diplomáticos y cónsules. (1).

Wily de BLANCK

(1) A título informativo quizás convenga hacer notar que en [illegible] dres hubo un período en el que el ministro Guillermo Patterson percibía $6.000.00 de sueldo (sueldo de los ministros durante muchos años) $11.000 para gastos de representación; $3.600 para gastos de material, más, dos veces al año una suma para el pago de la parte de las contribuciones que en Inglaterra [illegible] vieja tradición—se abonan, y, cada cuatro años, lo suficiente para [illegible] acuerdo con disposiciones subsidiarias, la pintura de la fachada de la casa muy pequeña entonces ocupada por la representación de la República. La capacidad adquisitiva de las sumas en cuestión era la del dólar con su íntegro valor. Entonces el Consejero de la legación [illegible] naba $5.600 de sueldo y gozaba de $1.500 para representación, sumas astronómicas comparadas con las que gana hoy día en dólares depreciados.

CON PIMIENTA

—Hay gente de edad que tiene una memoria tan portentosa que recuerdan cosas que nunca ocurrieron.

—Una muchacha siempre está segura de que está enamorada aunque no esté segura de cuál es el hombre.

—Todos dejamos de aprender una infinidad de cosas que sólo la experiencia puede enseñarnos.

PALUDISMO

Combátalo con "QUINA-LAROCHE"

el vino reconstituyente y febrífugo por excelencia, el único recomendado por el cuerpo médico.

La "QUINA-LAROCHE" es de un sabor agradable y contiene el principio activo de tres quinas.

FIEBRES, FALTA DE APETITO, AGOTAMIENTO, DEBILIDAD } QUINA-LAROCHE Simple

ANEMIAS, CLOROSIS } QUINA-LAROCHE Ferruginosa

DE VENTA EN TODAS LAS FARMACIAS

NO ACEPTE SUSTITUTOS

LABORATORIOS CLIN-COMAR et Cie. PARIS.

CRONICA HABANERA

DE DIAS

Saludamos en sus días a la señorita Sara Fernández Pino, cuya exquisita belleza y distinción son muy admiradas en nuestros salones. La señorita Fernández Pino, que disfruta de muchas simpatías, estará halagadísima en tan señalada fecha.

LA FESTIVIDAD DE HOY.—Están de días hoy las Saras.

Sean nuestros saludos para un grupo de señoras y señoritas que celebran su santo.

Sara de los Reyes Gavilán, respetable esposa del coronel Aurelio Hevia, ex secretario de Gobernación, y su hija Sara, la bella señora del doctor Fernando G. Esteani.

Una dama bella y elegante, muy estimada en la sociedad habanera, Sarita Larrea, esposa del doctor Segundo García Tuzón.

Sara Cuervo, la distinguida señora del doctor Manuel Sanguily, el culto literato, hijo del inolvidable cubano del mismo nombre.

Sarita Johnson, interesante y bella esposa del conocido caballero Cucho Aguilera, que tanto se destaca en el grupo de damas jóvenes de nuestra sociedad.

Otra dama joven, Sarita Pertierra, encantadora esposa del doctor Angel Aixalá, presidente del Vedado Tennis Club.

Sara Clavijo de Llano y su hija Sara, la señora de Barrientos.

Una joven y bella dama, Sara Vianello, esposa del senador Miguel Calvo Tarafa.

Sara Varela Zequeira de Osuna.

Sara de Cárdenas, gentilísima esposa del señor Julio Alfaro, amable y caballeroso administrador del Habana Yacht Club.

También está de días su hija Sara.

Sarita Pujol de Fowler, tan bella.

Sara Sigarroa, joven esposa de un querido amigo, el doctor Jesús Garzón Camacho.

Sara de la Torre de Rasco, Sara Martínez de Alzugaray, Sara Betancourt de Forns, y Sara de la Vega de Menocal.

Sarita Conill, distinguida esposa del señor Rafael Martínez Arenas.

Sara Isalgué, esposa del doctor Salvador Massip, distinguido catedrático de la Universidad de la Habana y ex embajador de Cuba en México.

Sarita Soliño, la bellísima dama.

Sarita Ruiz de Castellanos, Sara Miró de Armstrong, Sara Cortina de Pallares, Sara Vallejo viuda de Nogales.

Sarita García, la gentilísima esposa del estimado amigo Ernesto P. Smith, conocido empresario de los teatros «Encanto», «Fausto», «Riviera», «Campoamor» y «Alkázar».

La señora de Smith no recibe, por el luto que guarda.

Sara Martín de Canal.

Sará Walling de Estrada Mora, Sara Falber de Cabarga, Sara Fumagalli de Alegret, Sarita Rivacoba de Cabrera, Sara R. Maribona viuda de Hevia, Sara Pozo de García Cañizares.

Sara Gutiérrez Lee de Landa.

Sara de la Torre, esposa del doctor Nemesio del Busto.

Sarita Nieto viuda de Goyri, la distinguida dama, y su hija, la bella señorita Chichí Goyri.

Sara Fernández de Castro, Sara Bou de Yero, Sara Hernández de Linares, Sara Navarro de Reyes, Sara Torroella de Fuentes, Sara Martínez de Villalón, Sara Linares de Sardiñas.

Sara Abascal, esposa del reputado industrial Julián Viñas Roldán.

Sara Godoy de Stíncer y la monísima Sarita Stíncer, esposa e hija del notable cirujano doctor Rogelio Stíncer, perteneciente al cuerpo facultativo de las casas de salud de la Asociación de Dependientes y del Centro Gallego.

Sarita Jústiz, aplaudista pianista.

Sara Martínez, gentil esposa del señor José L. Mier, y su hija Sara, la señora de Ledo.

Sara María Pita de Bernal, Sara Renté de Carbonell, Sara Grau de Martínez Amores, Sara Navarro de Ureña, Sara P. viuda de Saavedra.

Sara San Martín, distinguida esposa del doctor Manuel Costales Latatú, director del hospital General Calixto García».

Sara Cortina de Pallares, Sara Alvarez de Calahorra y su hija Sarita Sáenz de Calahorra.

Y por último una joven y encantadora dama,

Entre las señoritas:

Sara María García Tuñón, graciosa jovencita que brilla en nuestra más exclusiva sociedad.

Una distinguida señorita, Sarita Gutiérrez, para la que hay muchos afectos en nuestro gran mundo.

Sara Giménez y Cadenas, la lindísima señorita, que es gala de nuestros salones elegantes.

Sarita Espinosa y Conde, encantadora.

Sara Rodríguez Cáceres.

Nenita Baquedano y Réaud, Sara Sanabria, Sarita Sabater, Sarita Hevia Maribona, Sarita Cadaval y Sara Tula Viter, prometida del compañero Alfredo Torbay.

Sarita Paradela, graciosa señorita.

Sara Blanco y de León.

Sarita Quintana, Sarah Galán, Sara Mesa, Sara Esther Martínez, Sara Rodríguez Cairo, Sara María Ledesma, Sara Couto, Sarita Martínez Ramos, Sarita Sariego, Sarita Gil, Sara Fernández y Sarita Jané, tan bonita.

Sara Piñar.

Sarita Martínez Aparicio.

Sarita Tamayo, que no recibe.

Sarita Donato, hija de los esposos Pablo Donato y Hortensia Suárez.

Sara de la Huerta, Sara Galguera, Sarita Tió Cabrera, Sarah Muñoz, Sara Plazaola, Sarita Fernández Taboada, Sara Pérez Peñalver.

Beba Rodríguez Franca, hija de los distinguidos esposos Germán Rodríguez y María Franca.

Una encantadora jovencita: Sarita del Valle y Pérez Fernández.

Y Sara Méndez Capote.

COMIDAS DE JUVENTUD.—Esta noche, en la residencia de sus padres, en el Vedado, tendrá una comida la lindísima señorita Alina Johnson y Aguilera, en honor de Miss Joan Gray, encantadora americanita que está de temporada en la Habana.

El sábado, en el elegante «Sans Souci», ofrecerá una comida la interesante señorita Enriquetica Gómez Waddington, que celebra su santo el día anterior.

LOS QUE EMBARCAN.—Mañana, jueves, embarcan rumbo al Canadá, en unión de su monísima hija Lourdes, el joven y conocido matrimonio Antonio Aguilera y Sara Johnson.

Un feliz viaje les deseamos.

(Continúa en la página SIETE)

GUANABACOA AL DIA

Concurso de Maternidad

El concurso de Maternidad que celebrará nuestra Villa, el próximo día 31 de agosto, está despertando entre las madres grandes entusiasmos.

Gran número de ellas con sus hijos están incribiéndose en la Jefatura Local de Sanidad.

Y la sociedad guanabacoense, se dispone a contribuir a que ese acto de estímulo a la maternidad sea el mayor de los celebrados hasta la fecha.

Para tal fin está organizándose un Comité de Damas, que preside la distinguida y respetable señora Rita Arriesa viuda de Fuentes.

El que muy pronto comenzará a laborar activamente en la obtención de canastillas, dinero en efectivo y cuantos objetos sean útiles para los niños.

El jurado que preside el doctor José A. Carreño, joven y entusiasta Jefe Local de Sanidad, cuenta con la cooperación de distinguidas personalidades para llevar por vías de éxito tan extraordinario concurso.

A extremo tal, que ya cuenta con valiosísimas ofertas, con las cuales se formarán los premios que se otorgarán.

El primero ha de ser el concedido por nuestro Ayuntamiento y que consiste en la cantidad de cien pesos oro.

Figuran también en la relación, «La Ambrosía Industrial», Charles Arcaro y «El Brazo Fuerte», con la cantidad de veinte y cinco pesos cada uno.

«El Segundo Pavo Real», fábrica de cartón y «La Cotorra», con diez pesos respectivamente.

El señor Claudio Conde, a nombre de la «Cerveza Cabeza de Perro», ofrece para el Primer Premio, segundo y tercero; veinte y cuatro, doce y seis cuartos de la exquisita cerveza.

Dentro de muy pocos días podré dar a conocer una relación completa de las personas, comercios e industriales que han de contribuir para hacer que todos los concursantes obtengan algún estímulo y que los primeros premios sean lo más cuantioso posible.

En de esperar que este Concurso resulte todo lo práctico y beneficioso que anhelamos para bien de la maternidad cubana.

Conservatorio «Mateu»

El domingo día 24 a las nueve de la noche, se producirá en nuestra Villa, el acontecimiento musical más extraordinario que en los anales guanabacoenses han de recordarse.

Se trata del organizado por el Conservatorio «Mateu», que dirige la inteligente y distinguida profesora señora EstherMateu de Jiménez, distinguida esposa del doctor Joaquín Jiménez Gallo, gloria de la medicina cubana.

En una de mis anteriores notas di a conocer parte del programa.

Y hoy puedo adelantarles que la dirección del mismo toca a su fin para ser dado a la publicidad oportunamente.

El aplaudido primer actor señor Pedro Boquet, Director del Cuadro de Declamación del Círculo de Bellas Artes de la Habana, tiene a su cargo la dirección escénica del Concierto Musical que en esa noche se celebrará en los salones del Liceo Artístico y Literario.

Para hacerle entrega a los alumnos del Conservatorio de sus Títulos y Diplomas, obtenidos en los últimos exámenes verificados, después de un fructífero año de estudios que les valieron las mejores calificaciones del jurado examinador.

El gran mundo social guanabacoense, está esperando ansiosamente esa fecha para asistir al trascendental acto en que se pondrá de manifiesto una vez más la capacidad de los profesores que componen el cuadro del Conservatorio «Mateu».

La noche del domingo 24, bien puede calificarse de «Noche de Arte».

De viaje

Encuéntrase haciendo un recorrido por las regiones orientales de Cuba, el distinguido industrial señor Claudio Conde, propietario de los manantiales «La Cotorra» y Vice Presidente del Club Rotario de Guanabacoa.

Ha ido en viaje de negocios.

Nosotros enviámosle un cordial saludo con los deseos de que obtenga en su excursión comercial grandes éxitos.

Cruz Roja

El Comité Ejecutivo de la Asamblea Nacional de la Cruz Roja Cubana, ha designado Delegado de esa benemérita institución para organizar el Comité Municipal de Guanabacoa a su Tesorero General señor César Agusto Sánchez, Presidente de la Junta de Educación de este Distrito Escolar.

Muy pronto comenzará a actuar para formar el Comité de Caballeros de acuerdo con lo preceptuado en el Artículo 57 del Reglamento de la Cruz Roja Cubana y que está integrado por un presidente, dos vices, un secretario, un contador, un tesorero y sus vices; un jefe de brigada, y cinco vocales.

Una vez constituído este Comité, existe el propósito de constituir el de Damas.

Muchos beneficios ha de reportar a este término esa organización y muy especialmente a las clases necesitadas.

Al que debemos prestarles todos nuestros buenos deseos ayudándoles en lo que al alcance de nuestras fuerzas esté.

Con brillantes notas acaba de graduarse en Dr. en Derecho el inteligente joven José Manuel Otero Cóndom.

Con verdadero placer así lo consigno y le envío mis congratulaciones deseándoles éxitos en su profesión.

Restablecido

Encuéntrase restablecido de la afección grippal que por varios días lo retuvo en cama el doctor Oscar de la Vega, Inspector del Distrito Escolar de Guanabacoa.

Mucho nos alegramos de ello y gustoso doy a conocer tan grata noticia.

Enfermo

El señor Manuel Pérez Gutiérrez, guarda cama víctima de molesta enfermedad.

Por tal motivo está impedido de atender a sus habituales ocupaciones.

Hacemos sinceros votos por su pronto y total restablecimiento.

José R. Arango de la Maza.

ESTALLO UNA BALA

En el Centro de Socorro del Vedado fué asistido de lesiones graves, Francisco Perea Alonso, de 24 años y de H'Upman 15, que según manifestó al Sargento Gerardo Iglesias, de la Novena Estación, se las ocasionó cuando trataba de extraerle el plomo a una bala.

CONTRA EL SALPULLIDO

lo más eficaz y seguro es el

JABON DE AFRIDOL

Un jabón higiénico de tocador, ideal para el verano.

Elogios a la obra de protección a la niñez desvalida

Un representante de la Sociedad de Naciones se entrevista con el Dr. Zamora. Las enfermedades

Acompañado del doctor Domingo F. Ramos, Director del Instituto Técnico de Salubridad Pública, ha hecho una visita de cortesía al Secretario de Sanidad, doctor Zamora, el Enviado Extraordinario y Ministro Plenipotenicario, Director de la Sección del Tráfico de Opio y de las Cuestiones Sociales de la Sociedad de las Naciones, doctor Erick Echstiand, el que fué informado, con lujo de detalles, de las medidas que estaban en vigor en Cuba para evitar el tráfico ilícito con los productos heroicos, así como los trabajos realizados, en ese sentido, durante el pasado año.

El doctor Echstiand se interesó por la obra que se viene haciendo en favor de la niñez desvalida, manifestando deseos de conocer las instituciones que para beneficio de la infancia ha llevado a cabo tanto el Jefe del Estado, Dr. Laredo Bru, como el del Ejército Coronel Batista.

El representante de la Sociedad de Naciones, posteriormente, visitó el Instituto Finlay donde el doctor Ramos le explicó los trabajos que en el mismo se realizan en el campo de las investigaciones.

Posiblemente hoy el doctor Echstiand, acompañado de un alto funcionario del Departamento comisionado al efecto por el doctor Zamora, girará una visita a las instituciones de beneficencia que dirige la Secretaría.

Estado de las enfermedades

De acuerdo con los informes rendidos por los distintos jefes locales de sanidad, hasta la una de la tarde de ayer había en las seis provincias 1,350 atacados de Paludismo, 400 de Fiebre Tifoidea, 282 de Frambesia y uno de Fiebre Ondulante.

En cuanto a la Poliomielitis anterior Aguda se ha tenido conocimiento de la existencia de un nuevo caso en una niña vecina de Victoria de las Tunas. Con éste, son tres los enfermos de Parálisis Infantil que hay en la Isla.

TEME UN ASIATICO QUE LO MATEN

El asiático José Chiú, vecino de Florida 5, denunció en la Secreta que temía ser víctima de su primo, el también asiático Felipe Chiú, que reside en Dragones 80, que lo tiene amenazado de muerte.

José siempre ha protegido a Felipe, pero como ahora se ve en la imposibilidad de hacerlo por su situación económica, aquel se lo exige. También acusa a Felipe de haberse apropiado de un baúl de su propiedad que aprecia con el contenido del mismo, en $24.00.

KABUL elimina las canas

Irritaciones de la Piel

Picor de eczema o herpe, empeine, rozaduras, heridas, quemaduras menores,—prontamente aliviadas por el mitigante UNGUENTO Resinol

N. Y. BOOKING OFFICE, ROOM 1101, 122 EAST 42nd ST., MU 5—9145

AMERICA'S Ideal RESORT "IN THE COOL ADIRONDACKS"

European Plan . . . from $3 per day

American Plan . . . from $6 per day

Only fireproof hotel. Capacity 300 guests. Every room with bath. Own private beach and cabana colony. Tennis courts. Roof garden. Superb golf nearby. Bathing, boating, fishing, hiking, bridle paths, finest cuisine. Good orchestra. Write for descriptive booklet.

The LAKE PLACID MARCY

LAKE PLACID, NEW YORK

NOW UNDER NEW MANAGEMENT

John J. O'Brien, Lessee

Pasado Mañana:

San ENRIQUE

Para obsequiar a los caballeros que celebran ese día su onomástico, nada más apropiado que alguno de los muchísimos artículos que brindamos, a precios ahora sumamente rebajados, en nuestra Sección Masculina. Aúnan elegancia, distinción, buen gusto y economía.

fin de Siglo

EL UNICO ESTABLECIMIENTO DE LA HABANA QUE TIENE AIRE ACONDICIONADO!

EL SABADO, DIA 16:

Nuestra Señora del Carmen

¿Qué mejor Regalo para las "Carmitas" que algunos de los finos productos de

Helena Rubinstein?

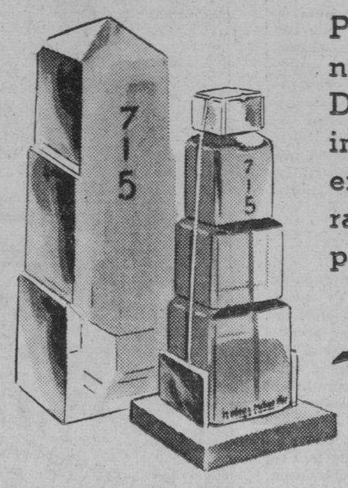

Precisamente ahora, con motivo de nuestra gran "VENTA POPULAR DE JULIO", hemos logrado que esta insigne creadora de belleza, famosa en el mundo entero, nos autorice para ofrecer todos sus maravillosos preparados con un

20% de rebaja!

COLONIA "715", la última creación de H. Rubinstein. Algo sumamente exquisito, refrescante y vigorizador. En un precioso frasco de cristal, que semeja un rascacielo 13.50

ESENCIA "715", un perfume suntuoso, elegante y seductor, como la moda de esta temporada 6.50 y 18.50

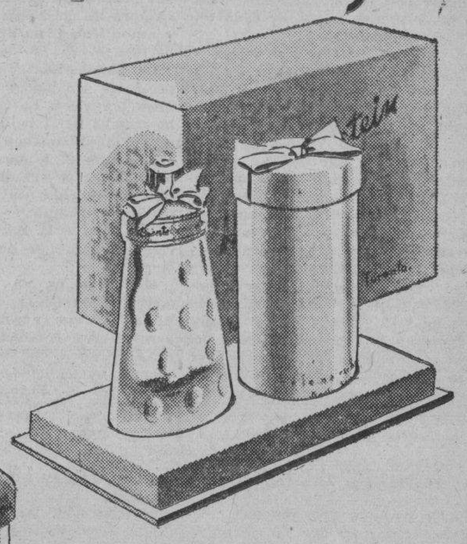

COLONIA y TALCO en un precioso estuche, propio para un Obsequio de distinción. Ambos productos con todas las inimitables cualidades y la exquisita pureza que se admira en las preparaciones Rubinstein 3.75

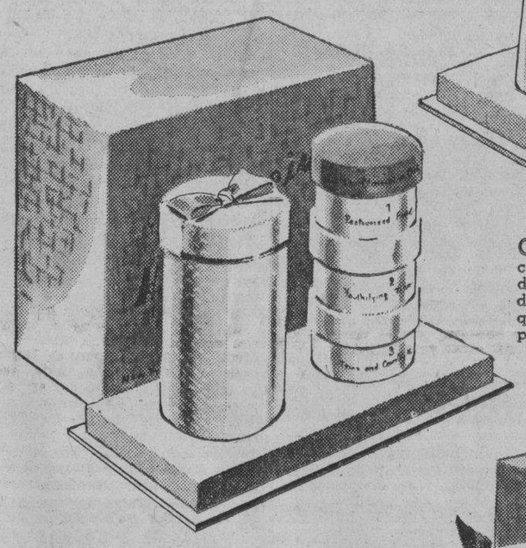

TALCO y CREMAS, en exquisito envase. Crema Pasteurizada, Crema Rejuvenecedora y Crema Base para los polvos, juntamente con un Talco delicioso y fragante en varios perfumes florales 4.50

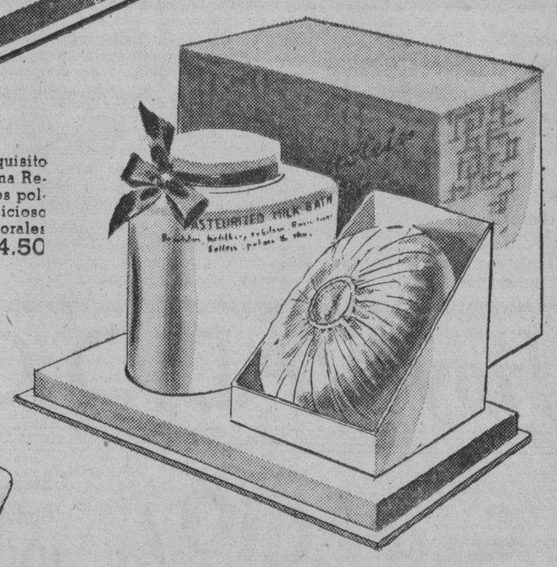

SALES y JABON magnificamente presentados en estuche "ad hoc". "Pasteurized Milk Bath" que hace del baño una delicia y una Pastilla grande del incomparable jabón de H. Rubinstein, en perfume gardenia 4.75

AGUA DE TOCADOR fresca y vigorizante, que tonifica y estimula. Es deliciosa para después del baño. Hay dos tipos: "Town" y "Country", ambos en precioso envase de cristal, semejando un candelabro 6.00

ESENCIAS "Town" y "Country" correspondientes, a 11.00

Somos distribuidores exclusivos en la Habana de los maravillosos productos de Helena Rubinstein y contamos con un surtido completo de todas sus preparaciones. Las señoritas de nuestro Departamento de Perfumería tendrán sumo gusto en recomendarle aquellos productos más apropiados a su tipo de rostro.

fin de Siglo

El único establecimiento de la Habana que tiene aire acondicionado!

OCUPAN UNA BOTELLA DE OPIO EN UN TREN DE LAVADO

En registro que practicaron los funcionarios de la Secreta en el Tren de Lavado establecido en Santo Tomás 460, en el Cerro, procedieron a la ocupación de una botella conteniendo opio.

Como complemento de este servicio dichos funcionarios procedieron al arresto de José Lee, vecino y dueño de dicho Tren de Lavado, al cual presentaron al Juzgado de Instrucción de la Quinta. Otro asiático nombrado Julio Lee, se fugó.

QUE HORROR!

En el Buró de Investigaciones denunció Juan Antonio Cosculluela, vecino de Línea y B, Vedado, que constantemente es vejado con las peores frases por un hombre, ignorando los motivos que tenga para ello.

RIÑERON VARIOS INDIVIDUOS EN UN KIOSCO

En el kiosco «Moderno Casanova», de la Playa de Marianao, sostuvieron una riña varios individuos, pero al personarse el vigilante particular Pablo Páez, los protagonistas desaparecieron. Algunos de ellos se causaron lesiones pero apesar de las investigaciones realizadas por dicho agente, no pudo conocer quienes eran ni el origen de la «tángaa».

TAMBIEN LOS TRANVIAS

Juan Tejera Sánchez, de 49 años y vecino de Luz 50, fué asistido en el Centro de Socorro del Vedado de lesiones graves, que sufrió en 23 y 6, al ser alcanzado por el tranvía 244, que guiaba Alejo Millares Oliva, vecino de Reina 27.

TANGANA HOGAREÑA

Ulices Fernández Díaz, de 24 años y de Serafines 29; Juana Alamó Machó, de 47 años y de igual domicilio; Diego Hernández Alamó de 20 años y de Vega 157, fueron arrestados por los Vigilantes 2419 y 3094 de la Décima Cuarta Estación, por haberlos sorprendido cuando en el domicilio de los primeros reñían y formaban un fuerte escándalo. Todos fueron asistidos de lesiones leves.

ARREPENTIDO

El vigilante 2273, P. Alonso, de la Décima Estación, arrestó a Sebastián Prat Soler, de San Ramón 173, por acusarlo su ex-esposa, María Inés Valdés, de Quiroga 55, de haberla amenazado para que reanude las relaciones amorosas después de estar divorciados.

E.C.D. 2016

ESCENARIO Y PANTALLA

FAUSTO: «EL EMBRUJO DEL TROPICO»

La acción de esta película musical transcurre en México; pero no en el México templado de la capital, sino en el México de sol caliente, cuyos paisaje, tipos y costumbre guardan no poca semejanza con las nuestras.

No se ha buscado, sin embargo, dar una impresión verista. Se trata, sin disimulos, de un México de fantasía, hecho casi siempre al gusto «yanqui», que tiene su cliché latino para usos fílmicos y no lo cambia por el mejor documento.

Esto es, en cierto modo, una ventaja, tratándose de una película musical, sin pretensiones de contenido. Cuando Hollywood se pone insoportable es cuando pretende darnos un México, una Cuba o una España realistas. En este caso la sensación buscada es puramente imaginativa. Ya lo dice el título: el «embrujo del trópico», lo que hay de mágico y hechizante para un sajón en la existencia apasionada de las zonas tórridas, en esa vida tensa, puesta siempre en los extremos.

Y en este sentido la película, no obstante ciertas arbitrariedades y extravagancias, tiene no pocos aciertos. Aciertos, sobre todo, de paisaje, de composición, de fotografía, de musicalidad, de fuerza cómica. Hay números típicos magníficamente logrados. Lo que hay de fotogénico en la indumentaria mexicana ha sido explotado con espectacularidad y buen gusto. La música está hilvanada a base de gratas melodías de la tierra. El que Tito Guizar cante muchas de ellas es ya un poderoso aliciente. Pero hay además el concurso de otra buena intérprete de lo típico mexicano: Elvira Ríos.

Los pasajes puramente cómicos son numerosos; pero resalta entre todos ellos el de la corrida de toros. En más de una película, los directores hollywoodenses han demostrado su habilidad para sacar partido humorístico a la dramática fiesta de «oro, seda, sangre y sol». No sabemos qué efecto podrá producirle esto a uno de esos devotos del toreo que piensan que «a los toros no va uno a divertirse»; pero a nuestro público le produce un efecto hilarante, que demostró ayer abundantemente, mientras el toro y la graciosa Martha Raye hacían de las suyas. Por cierto que esta Martha Raye, cuya «vis cómica» es sumamente eficaz, es una de las intérpretes que más se destaca en «Embrujo del trópico».

Claro que no falta la anécdota de amor en esta película. Pero ella tiene un carácter secundario. Lo importante es la agradabilidad del espectáculo plástico-musical, el encanto de algunas escenas armoniosamente compuestas, la gracia de muchas situaciones y el atractivo de una «mise en scene» y de un fotografía en que se ha puesto el esmero habitual en las buenas producciones de Hollywood.

MARTI: BATAMU»

Un nutrido grupo de artistas de color está presentando un interesante espectáculo típico en el «Martí».

Se trata de una formación nueva, elaborada sin ruido, hecha exclusivamente con el esfuerzo, con el sacrificio, diríamos mejor, de cada uno de sus componentes.

Lo que principalmente valora el espectáculo es su intención de autenticidad. Inspirándose, sin duda, en los ensayos más importantes, más genuinos, de más alta jerarquía estética, de Gilberto Valdés, los realizadores de este empeño han procurado, sobre todo, huir de la mixtificación cabaretera, para dar una nota afrocubana sencilla, modesta, pero muy natural y espontánea, muy característica de ritmo y muy entonada y alegre de color. Lo pintoresco, cuyo exceso resulta peligroso, deformador, en toda manifestación artística típica, no está forzado en «Batamú»; surge como una consecuencia lógica de los elementos mismos que entran en la composición del espectáculo.

Con un vestuario sencillo, estos artistas logran efectos de agradable plasticidad que en muchos de nuestros «shows» de más pretensiones no se consiguen, pese a ciertos pregonados alardes de indumentaria. Lo que prueba que el buen gusto es casi siempre un problema de naturalidad y autenticidad, no de artificialidad y derroche.

Los momentos mejores de este espectáculo son aquéllos en que lo rítmico prevalece. La interpretación de la «rumba del tornillo», por ejemplo, es de un dinamismo que contagia y entusiasma al público. Hay también un número de «diablito» muy sugestivo de movimiento y de color. Lo menos interesante es lo que roza con lo sensiblero: la romancita, la canción, todo lo que parece postizo en el género.

«Batamú» es un espectáculo que merece verse. Es, además, una prueba de lo que puede hacerse aquí, para nosotros y para la exportación, con el uso exclusivo de elementos propios, no maliciados.

Francisco ICHASO.

N O T A S

EXITO DE «EL EMBRUJO DEL TROPICO» EN FAUSTO

Hoy y mañana presenta por última vez, como pre estreno la empresa de este modernísimo coliseo la cumbre de las películas hechas para el sentir internacional, «El embrujo del trópico», la película que encierra todo lo que encuentra eco en las almas latinas... Un reparto formidable avalora el triunfo de esta film de excepcional belleza: Dorothy Lamour, Ray Milland, Tito Guizar, Binnie Barnes, Martha Raye y Bob Burns. Toman parte también principalísima Roberto Soto, Elvira Ríos, el Trío Asencio del Río y la Lira de San Cristóbal con los Hnos., Domínguez. Completa el programa el intenso drama policíaco, «Bulldog Drumond en peligro» con John Barrymore, John Howard y Reginal Denny. Además el cartón de Popeye «Volando al volante» y el Noticiero Fox Movietone. Los precios: 50 cts., por la tarde de 2:30 y 60 cts., después. Niños a todas horas 30 cts., y tertulia familiar 20 cts.

El viernes, en día de gran gala, la extraordinariamente original super-producción «Un carnet de baile». La mejor definición que pueda hacerse de esta film es que es un cuento filosófico, pintado por un maestro. Su director Julien Duvivier, ha logrado en esta producción, dar fuerza emocional a las escenas evolutivas, que el espectador desde el principio se siente subyugado por una intriga que desea adivinar y no acierta... y que una vez vistas dan que pensar y se siguen recordando mucho después de haberlas visto. «Un carnet de baile» quedará consagrada como uno de los más brillantes aciertos de la cinematografía, y una de las 10 mejores films de 1938. Conjuntamente se estrenará «El alegre impostor» con Louis Hayward, Bárbara Read y Eric Linden.

El martes 19, Madeleine Garroll y Henry Fonda en «Bloqueo». Un drama real, donde se viven los horrores de la tragedia española y se satura el espíritu de las emociones exquisitas de romance. Bellísima realización de William Dieterli, el magnífico director que nos ofreciera «La vida de Emilio Zola».

GRAN EXITO HOY FAUSTO RIVIERA
PRE ESTRENO
Dorothy LAMOUR, Ray MILLAND, TITO GUIZAR en
"EL EMBRUJO DEL TROPICO"
-TROPIC HOLIDAY-
MAXIMO TRIUNFO Paramount
La cumbre de las películas hecha para el sentir Internacional!
50¢ 60¢

MAÑANA Encanto Auditorium GRAN GALA!
Ginger ROGERS y James STEWART en la clamorosa producción R.K.O. RADIO
"La VIVARACHA"
-VIVACIOUS LADY-
MATRIMONIO a la MODERNA... Sin PENSARLO NI BUSCAR AFANOSAMENTE a la NOVIA... UNA NOCHE de RUMBA... Y AL OTRO DIA a CASARSE... PORQUE la MUCHACHA PARECIA REUNIR las CONDICIONES DESEABLES... ¡NO DEJE de VERLA!

VIERNES Fausto y Riviera
Uno de los mas brillantes ACIERTOS de la Cinematografía!
Una VERDADERA OBRA de ARTE... ORIGINAL... FUERTE... NOBLE... DE CALIDAD EXCEPCIONAL
ESO ES "UN CARNET de BAILE"
La FILM que la ALTA CRITICA MUNDIAL ha CLASIFICADO como una de las MEJORES del AÑO!!!
Un ORGULLO INTERNATIONAL!

MAÑANA ALKAZAR GRAN DEBUT
3 PRESENTACIONES A las 3-5½ y 9¼
2 HORAS de ESPECTACULO!
"HARLEM SCANDALS REVUE"
EL SUPER-SHOW de COLOR mas EXTRAORDINARIO que ha ACTUADO FUERA de EE. UU.
LA MAXIMA SENSACION TEATRAL de 1938!
LOCALIDADES NUMERADAS! SEPARE la SUYA! QUEDAN POCAS!
44 ESTRELLAS 2 ORQUESTAS UN COMICA Y LA LEON GROSS ORCHESTRA Dirigida por el famoso BABE WALLACE

PRE-ESTRENO DE «EL EMBRUJO DEL TROPICO» EN EL RIVIERA

Hoy en día de gran gala y esplendor presenta como pre estreno la empresa de este elegante teatro, la cumbre de las películas hecha para el sentir internacional: «El embrujo del trópico», estupendamente interpretada por Dorothy Lamour, Ray Milland, Tito Guizar, Binnie Barnes, Martha Raye y Bob Burns. La película que encierra todo lo que encuentra eco en las almas latinas

Conjuntamente el intenso y espectacular drama policíaco «Bulldog Drumond en peligro». Los precios: 50 cts., por la tarde y 60 por la noche. Niños tarde y noche 30 cts., y tertulia 20 cts.

Mañana: la fastuosa y deslumbrante super joya musical de la R. K. O. Radio, «Una noche en el Radio City». Una film por la que desfilan las estrellas más famosas de las tablas, el radio y la pantalla, repleta de magnífica música, estupendamente interpretada, bailes modernos y un humorismo recreativo y de refinamiento absoluto, desarrollándose su intrigante trama en el famoso Radio City de New York. Conjuntamente se estrenará «La venganza del Halcón».

El viernes, «Un carnet de baile», la hermosa film que la alta crítica mundial aclama como una de las diez mejores de 1938... y como uno de los más brillantes aciertos de la cinematografía... Es la vida en actos diversos... Un drama de colosales proporciones asociado al espectáculo más emocionante y cautivador...

El sábado y domingo, Ginger Rogers y James Stewart en la hermosísima producción de la R. K. O. Rarío, «La vivaracha», y la divertidísima comedia «El gallo de la discordia».

El lunes, Simone Simon, don Ameche y Robert ....ring en «La falsa Josette», e Irene Dunne y Douglas Fairbanks Jr., en «El placer de vivir». El miércoles, Joan Crawford y Spencer Tracy en «Maniquí» y Greta Garbo y Charles Boyer en «Marie Waleska».

MAÑANA DEBUTA AMALIA MOLINA EN EL PRINCIPAL

Gran espectación existe para mañana, jueves, en la noche, con motivo del anunciado debut de Amalia Molina la virtuosa de las castañuelas quien en compañía de Julita y Pilar Muñoz, Virginia Pereira, Arnaldo Sevilla, Antonio Rodríguez, José R. Cuevas, Arturo Vila, Fernando Rodríguez, Eduardo Muñoz (El Sevillanito) y quince segundas tiples se presentarán ante nuestro público en el estreno de la revista folklórica en un prólogo, quince cuadros y una apoteosis divina en dos actos titulada: «Sol y Alegría», original de Francisco Cuenca y Muñoz Galé, además de una nutrida orquesta que estará bajo la dirección del eminente maestro Jesús Pallás.

«Sol y Alegría» será presentada con gran fastuosidad y para ello la empresa no ha omitido gasto alguno para obtener los mejores decorados de Rovescalli y ropa de la afamada sastrería teatral «Casa Finci» de esta capital.

Los precios popularísimos a base de cuarenta centavos la luneta y 20 centavos la butaca, hacen que haya una gran demanda de localidades las que pueden obtenerse en la contaduría del teatro «Frincipal de la Comedia» o separarse por el teléfono A-6737.

EXITO de «AVENTURAS DE MARCO POLO» en el CAMPOAMOR

A teatro lleno continúa presentando la empresa de este simpático teatro, la gigantesca y espectacular super-producción: «Aventuras de Marco Polo», formidablemente interpretada por Gary Cooper con la colaboración de la nueva estrella Sidglie Gurie, Basil Rathbone, Binnie Barnes, Alan Hale, H. B. Warner, cientos de actores y miles de extras. Desde la Venecia de los canales y las góndolas, los palacios y los puentes que parecen hechos de encaje al lejano, misterioso y fascinante Oriente, en busca de mercaderías, aventuras y... amor...!

Completa el programa la emocionante film «Hombres de Coraje» con Noah Beery Jr. Además, el hilarante cartón en colores «Aires Musicales» y la emoción Cameril «Riéndose de la Muerte Aventurera» y el Noticiero Universal. Los precios: 20 centavos de 1:30 a 6:30 y 30 centavos después. Niños a todas horas 15 centavos y Tertulia 10 centavos.

El martes, Dolores del Río y George Sanders, June Lang y Dick Baldwing en la magnífica super-joya: «Zona Internacional» y P. Brooks, Ricardo Cortés y Robert Wilcox en el intenso drama de gangsters «Quien mal anda...»

El viernes 22: la más exquisita aportación al séptimo arte del genio de David C. Zelznick: «Aventuras de Tom Sawyer», en maravilloso tecnicolor, adaptación magnífica de la mejor novela del inmortal Mark Twain, dirigida por Norman Taurog, el creador de «Loca por la Música».

Conjuntamente se estrenará la film vertiginosa «A toda Velocidad» con Frankie Darro.

Suscríbase al DIARIO DE LA MARINA por los teléfonos M-7911, M-7912 y M-7913, y por medio de sus agentes en todo el territorio nacional

Cartel del día

POR LOS TEATROS

MARTI: M-2724. Películas y variedades.

POR LOS CINES

FAUSTO: M-7800. A todas horas «El embrujo del trópico» y «Bulldog Drumond en peligro» y «Barcelona».

ENCANTO: M-6055. A todas horas «La fiesta del diablo», «La marcha nupcial» y cartón.

ALKAZAR: A-6869. A todas horas «El alegre impostor», «Almas en rumbo» y revista.

CAMPOAMOR: A-7054. A todas horas: «Aventuras de Marco Polo», «Hombres de coraje» y cartón.

NACIONAL: A-6700. A todas horas «La vuelta de Arsenio Lupin» y «Azul y oro».

AUDITORIUM: F-4455. «El hijo de Tom Sawyer» y «La embustera».

TRIANON: F-2402. «Maniquí», «Su majestad el amor».

RIVIERA: F-2040. «El gallo del trópico» y «Bulldog Drumond en peligro».

RADIO-CINE: M-1407. «Sucedió en la Habana» y «Amor para dos».

REX CINEMA: Pronto inauguración.

PAYRET: A-7157. «Los dos sargentos franceses» y «El ángel de la doncella».

NEPTUNO: M-1515. «El placer de vivir» y «El embrujo del trópico».

OLMPIC: F-3711. «El placer de vivir» y «New York [illegible]».

FLORENCIA: U-3533. «Pasaje» y «El cabaret del [illegible]».

INFANTA: U-3700. «La [illegible] Pimpinela» y «El primer [illegible] Zenda».

ROXY: FO-3255. «Los [illegible] lloran», «Audioscopia» y «El [illegible] ño del cuento».

RIVOLI: FO-1130. «Maniquí», «[illegible] trimonio y señorío».

REINA: M-2272. «Charles [illegible] Montecarlo» y «Melodías [illegible] ñas».

RIALTO: M-1831. «Corazón [illegible] che» y «Pies de seda».

LARA: M-2421. «Boda por [illegible] doble» y «Tres desalmados».

PRADO: M-2822. «No me [illegible] tanto» y «Un millón de [illegible]».

VTRDUN: A-9206. «Financiero [illegible] dinero» y «Cantos de [illegible]».

ACTUALIDADES: M-5575. «La [illegible] ta Susana» y «Cuarenta y [illegible] papás».

LIRA: M-4474. «No me quiero [illegible] to» y «El séptimo cielo».

MAJESTIC: M-4477. «Casino [illegible] alma» y «La llorona».

BELASCOAIN: U-5200. «Rio [illegible] lo de Hawaii» y «Noches de [illegible] mia».

CUATRO CAMINOS: M-[illegible] «[illegible] timo bandido» y «San [illegible] casco».

VIVES: F-3128. «Romanza» [illegible] «El barbero de Sevilla» [illegible] hija de Juan Simón».

GRIS: F-4292. «Paso a la [illegible] y «Boda por partida doble».

MODERNO: X-1305. «Alma [illegible] cha», comedias y funciones [illegible] cionados.

SANTOS SUAREZ: I-4600. «El [illegible] tro Levita» y «Mujeres de [illegible]».

WILSON: U-5863. «El prisionero [illegible] Zenda» y «Acusada».

TOSCA: I-3099. «Los reyes del [illegible] pecio» y «Un viaje al [illegible]».

INGLATERRA: M-5527. «Canta [illegible] dolero, canta» y «El [illegible] Alah».

CUBA: M-9796. «Canción de [illegible]» y «Contraespionaje».

ROJO: M-4794. «Allá en el [illegible] Chico» y «La vida es [illegible]».

UNIVERSAL: (Egido y Monte [illegible] vuelta del zorro» y «El [illegible] niestro».

BELGICA: A-9128. «Allá en el [illegible] cho Chico» y «Caballería [illegible]».

VIOLETA: M-3238. «Huracán [illegible] «Amarga felicidad».

MENDOZA: L-7285. «Sorpresa [illegible] 1938» y «El lechero».

Hoy-RADIO-CINE-Hoy
"Sucedió en la HABANA" realizada por RAMON PEON
LA PRIMERA PELICULA SONORA CUBANA.
Con: Luana de Alcañiz — Rita Montaner — Juan Torena — Carlos Orellana — Alberto Garrido y Federico Piñero.
Será exhibida en todos los turnos conjuntamente con la producción Republic
UN AMOR PARA DOS
Un drama de intenso fondo moral, interpretado por Warren Hull y Wynee Gibson.
Antes de las 6½ 40 cts. Después 50 cts.
Tertulia 20 cts.

MAÑANA: G. ROGERS EN «LA VIVARACHA» EN EL ENCANTO

Hoy presenta por última vez la empresa de este aristocrático teatro, a Víctor McLaglen en el intenso drama «La fiesta del diablo». Completa el programa «La marcha nupcial» con Tulio Carminatti. Además el hilarante cartón «Pecador Redimido», la comedia «Sucedió en París». Y el Noticiario Paramount. Los precios 30 cts., de 2:30 a 6:30 y 40 cts., después. Niños a todas horas 20 cts.

Mañana: R. K. O. Radio tiene el honor de presentar a la adorable Ginger Rogers y al inolvidable «Chico» de «El séptimo cielo», James Stewart, en la maravillosa super joya «La vivaracha». Farsa movida en un ambiente cautivador y de corte moderno, en que podemos ver los «pecados» de la juventud de nuestra época, que rompe con todos los prejuicios de los padres y lleva a vías de hecho, los ímpetus de su temperamento, sin importarle, los sermones paternales, ni la crítica social que señala sus actividades. Matrimonio a la moderna... sin pensarlo ni buscar afanosamente a la novia... Una noche de rumba... y al otro día, a casarse... Un romance «calientico» de un profesor de un colegio con una cantante de un cabaret... «La vivaracha» es uno de los más señalados triunfos de la R. K. O. Radio. Conjuntamente se estrenará la divertidísima y alocada super comedia «Domando al bebé» con Katherine Hepburn, Cary Grant, Charles Ruggles y May Robson.

Para mujeres, las francesas... y entre éstas, Simone Simon que ha sido proclamada el ídolo de Europa y América por su simpatiquísima personalidad... Véala en «La falsa Josette» con la colaboración de Don Ameche y Robert Young, haciendo el papel de «ella misma»... «La falsa Josette se estrena el próximo lunes.

RADIO CINE VIERNES "LAS AVENTURAS de ROBIN HOOD" con Errol FLYNN
LUNES Kay FRANCIS en "LAS MUJERES SON ASI"

MAÑANA: POR FIN: «HARLEM SCANDAL» EN EL ALKAZAR

Hoy presenta por última vez esta empresa a Louis Hayward, Bárbara Read y Eric Linden en «El alegre impostor». Completa el programa el exótico romance «Almas sin rumbo» con John Boles, Madge Evans y Bruce Cabot. Además el Noticiero Fox Movietone. Los precios: 20 cts. de 1:30 y 30 cts., después. Niños a todas horas 15 cts., y tertulia familiar 10 cts.

Mañana... ¡por fin...! gran debut de Harlem Scandal Revue, el espectáculo que más expectación ha despertado en la Habana... Un formidable conjunto de 44 estrellas de color que vienen de actuar con el más ruidoso de los éxitos en los más exclusivos Nigth-Clubs de New York y en los principales teatros tales como: el «Music Hall», el «Paramount» y el «Roxy. Harlen Scandal Revue constituye la máxima atracción escénica de 1938. Entre los números sensacionales se destacan dos aplaudidísimas orquestas, las de León Gross dirigida por el famoso Babe Wallace, considerada en los Estados Unidos tan buena como la de Cab Calloway y la orquesta cómica Nagaski Tram Band. Doce sepias girls constituyen el coro, procedentes del cabaret Plantation». El «clou» del espectáculo lo constituye: Tree Cyclones... Terrífico... Ya por el nombre que llevan se pueden dar cuenta de la rapidez ultra-dinámica de este número... Edith O. Sewell, cantante... Spizzie and George, a quienes llaman los «Reyes del Ritmo»... Dewey Brown, el grandioso comediante de la cara prieta. Streamline Sue, una chiquilla que canta como por allí se dice «Hot cha» y además baila que es una maravilla... Millie and Billie, los aristócratas del Harlem. Nunca, ningún show de color más grandioso que éste ha actuado fuera de los Estados Unidos. Cien veces superior al que hace poco actuó en Campoamor. Las localidades son numeradas. Harlem Scandel Revue se presentarán a las 3, 5:30 y 9:15. El espectáculo dura dos horas. Los precios fijados son: 50 cts., tanda de 3, 60 cts., tanda de 5:30 y 80 cts., tanda de 9:15. La tertulia, en tandas de 3 y de las 5, 20 cts., sin numerar y delantero 30 cts. En tanda de 9:30, 30 cts., sin numerar y 40 cts., delantero.

LUNES PAYRET
ARTISTAS UNIDOS presenta la NOTABLE PELICULA
"REFUGIADOS EN MADRID" con
MARIA CONESA - FERNANDO SOLER - VILMA VIDAL
ARTURO de CORDOBA y otros artistas de FAMA!!
La ACTUALIDAD PALPITANTE ARRANCADA a la PRIMERA PLANA de los PERIODICOS por el CINEMA...

RADIO CINE: «SUCEDIO EN LA HABANA»

Hoy y mañana son los últimos días que presenta el amplio Radio Cine, la monumental producción de la Compañía de Películas Cubanas, titulada: «Sucedió en la Habana» interpretada por un gran conjunto de estrellas entre las que figuran Luana de Alcañiz, Juan Torena, Rita Montaner, Carlos Orellana, Federico Piñero y Alberto Garrido y otros muchos del teatro vernáculo cubano.

Una producción con el exacto relato de nuestro ambiente, de nuestro folklore, de nuestros bailes, de nuestra música que dirige el conocido director Gonzalo Roig. Véala ahora en la gigantesca pantalla del teatro más grande de Cuba.

También se exhibe el drama: «Amor para dos», que interpretan Warren Hull y Winna Gignson y completa el programa una lindísima variedad musical, un dramita corto de asunto policial y como de costumbre el último Noticiero Metrotone con los más recientes sucesos mundiales.

Los precios: Luneta y primer piso 40 centavos antes de las 6 y media y después 50 centavos; los niños 20 centavos y la tertulia entrada por Concordia 20 centavos.

Mañana, este mismo programa.

El día 15: Una gigantesca obra de la cinematografía, una verdadera maravilla en tecnicolor, titulada: «Las aventuras de Robin Hood» con Errol Flynn, Olivia de H aviland, Claude Rains y Basil Rathbone. Un espectáculo maravilloso, una emoción continua.

Pronto: Kay Francis y Pat O-Brien en «Las mujeres son así» con «Desde los tiempos de Eva» de Robert Montgomery y Marion Davis.

DEL REX CINEMA

Muy pronto, —dentro de dos o tres días— se conocerá la fecha de la inauguración del moderno Rex Cinema, en San Rafael y Amistad, el cine que abrirá nuevos horizontes al espectáculo cinematográfico cubano.

En todas partes del mundo el público exige renovación, modernismo, velocidad. Esto es lo que ahora ofrece la empresa del Rex Cinema en sus sesiones de una hora con asuntos cortos dedicándolas a todo el público de la Habana.

A usted, señora, que ya ha terminado sus compras y ve que es muy temprano para volver a casa; ahora tendrá donde pasar una hora en un ambiente agradabilísimo, viendo desfilar por la pantalla los últimos modelos de las casas francesas, en películas traídas especialmente de París... A usted, hombre de negocios o de carrera, o estudiante que carece de mucho tiempo para diversiones, en una hora se enterará de los últimos acontecimientos del mundo, inventos exploraciones, viajes, deportes.

A los jóvenes que gustan de la música moderna, en el Rex Cinema, que según los expertos tiene el mejor sonido de Cuba, podrán ver y oír las últimas películas musicales, por las mejores orquestas...

A los niños... ¿para qué seguir? Todos y cada uno, sin excepción, encontrarán en el Rex Cinema la clase de entretenimiento preferido.

NACIONAL: «AZUL Y ORO» Y «LA VUELTA DE ARSENIO LUPIN». 30 Y 40 CTS.

Hoy y mañana serán los últimos días en el teatro «Nacional» del grandioso programa de la Metro-Goldwyn, en el que figuran «Azul y oro» y «La vuelta de Arsenio Lupin». La función es continua y comienza a las 2 de la tarde. El ambiente en que se desarrolla la trama de «Azul y oro» es de una belleza incomparable, la escuela naval de cadetes de «Annápolis» y en el reparto figuran Robert Young, James Stewart, Tom Brown y Lyonel Barrymore, y «La vuelta de Arsenio Lupín» es un drama basado en el famoso personaje del aristocrático ladrón de joyas que creara Maurice Le Blanc y que ahora encarna un actor formidable: Melvyn Douglas, secundado por Warren William y Virginia Bruce. El horario de hoy es el siguiente, en los turnos principales de 3:30, 6:30 y 10 de la noche «Azul y oro» y en los de 2:15, 5:30 y 8:45. «La vuelta de Arsenio Lupín», de modo que el público que entra por la noche antes de las nueve menos cuarto, ve el programa completo, los precios 30 cts. tarde y 40 cts. noche, y tertulia 10 cts. a todas horas.

Viernes, sábado y domingo un programa extraordinario en la escena y en la pantalla, presentado por la empresa del teatro Nacional en combinación con la RCA Víctor Company, donde hace su debut ante el público de la Habana y de los oyentes de toda la República, ya que este programa ha de ser trasmitido por la CMQ del divo barítono Eduardo Brito de gran fama en toda Hispanoamérica y sobre todo en España donde estrenó la obra de Grenet «La virgen morena», y estuvo representándose más de 365 noches consecutivas Con Eduardo Brito hace también su presentación Elena Brito guapísima vedette de compañías de revistas y cantante de gran voz. Se completa este grandioso programa con la actuación de algunas de las estrellas nacientes de La Corte Suprema del Arte, Adria Catalá, Aurora Lincheta, Mr. Cario, Agricia Domínguez, el famoso dúo Busquet, Herminda García do y Armando Pérez, que se hizo famosa cantando «La hija de Juan Simón», Miriam Aceve-

NACIONAL HOY 30¢ y 40¢
"La VUELTA de Arsenio Lupin" con Melvyn DOUGLAS Warren William y Virginia Bruce
ADEMAS
"AZUL y ORO" con Robert YOUNG James STEWART Lionel Barrymore
Producciones M-G-M.

TEATRO PAYRET
HOY HOY
ESTRENO EN CUBA DE LA PELICULA PARA TODO EL MUNDO, LLENA DE TERNURA HUMANA
LOS DOS SARGENTOS FRANCESES

Interpretada por Gino Cervi — Evi Maltaliati — Luisa [illegible] y Mino Doro.
Será exhibida en todos los turnos.
Distribuída por REPUBLIC

VEASE más ESCENARIO Y PANTALLA y las GACETILLAS en la página OCHO

M.E.C.D. 2016

Matanceras

Bodas de Porcelana

Del Rotary Club.

Festejan hoy los miembros del Club de la Rueda Dentada, de esta ciudad, los veinte años de constitución del mismo y la toma de posesión de la nueva Directiva, que preside el doctor Carlos Pérez Jorge.

Una comida, seguida de baile, ha sido organizada para las ocho a. m. de esta noche en los salones del Hotel Velasco, a la que se ha invitado a las autoridades de la localidad, a los rotarios en pasivo, y los representantes de la prensa.

Durante el ágape, interesantes números de concierto —de piano por la señora Noelí Bennet de Ramírez de Villa, y de canto por la señora Vallín— harán las delicias de la concurrencia.

Tendrá efecto después de levantados los manteles, el baile, para el que invitadas tan gentiles como Clara Martha Pérez Heydrich, Conchitita Sánchez y Babita Oliva y Barreiro, han hecho una extensa invitación entre los más caracterizados elementos de nuestra juventud.

Tienen prometida su asistencia al acto, el Gobernador y el Alcalde, el Jefe Militar del Distrito y el Obispo de la Diócesis, así como destacadas figuras del rotarismo habanero, que serán hoy nuestros huéspedes.

En esta forma gallarda iniciará su período presidencial en el club yumurino, el joven y prestigioso abogado, del que tanto, tanto bueno hay derecho a esperar en este año de su actuación en esa institución.

Asistiré a esa fiesta rotaria de hoy.

Don José Biosca

El duelo del día.

En la mañana de ayer lunes, fueron traídos desde la Habana al Cementerio de San Carlos, para que recibieran allí cristiana sepultura, los mortales restos del noble e íntegro caballero, que después de larga dolencia, ha elevado su espíritu al Creador.

Jefe de una familia que figuró siempre en nuestros principales círculos con los más sólidos títulos de honradez, de cultura y distinción, Don José Biosca, fué en los años inolvidables de la prosperidad de Cuba, asociado al señor José M. Altuna, una de las firmas más solventes y que mejores negocios realizara por aquellas épocas.

Rendido por los años y agotadas sus energías, se trasladó a la Habana para vivir junto a sus hijos y gozar allí del bienestar que su constancia y su dedicación al trabajo le proporcionaron, pero seguía vinculado a Matanzas por el más estrecho cariño y el mayor interés y acendrado afecto.

No hace medio mes todavía —el 3 del corriente Julio— pasó por el doloroso inmenso de perder a uno de sus hijos, del desdichado Vicente, que como él, fué traído también a nuestra Metrópolis, para que descansara eternamente en el panteón de la familia y ese golpe, unido a los achaques de la dolencia que padecía y a su ya muy avanzada edad, apagaron para siempre aquel recio espíritu, aquella firme energía y aquel inquebrantable tesón, que fueron las características del hombre honrado y dignísimo que acabamos de dejar en el seno de la madre tierra.

Para los deudos todos de Don José Biosca, van estas líneas, expresión sincera de mi condolencia.

El Colegio «La Luz»

Su nuevo Director.

Con motivo de la ausencia de ese plantel del doctor Joaquín Añorga, ha sido designado para sustituirlo en el delicado y espinoso cargo, el doctor Gustavo Loredo, Director que fué de la Normal de la Habana y de la de Matanzas, y Catedrático de nuestra Universidad Nacional, según se me comunica en la circular que personalmente puso en mis manos el doctor José Rusinyol.

Muchos éxitos deseamos al doctor Loredo en la dirección del Colegio «La Luz».

Elecciones

En el Liceo.

Para el día 17 de los corrientes—tercer domingo de Julio— están señalados los comicios en la legendaria casa de los matanceros.

Van a las urnas por haberse vencido el término, los cargos de Presidente y Vice de Director y Secretario y Contador, y seis Vocales, que serán cubiertos por la votación de los asociados.

Tendrá efecto primero la junta general ordinaria de socios para designar la comisión electoral, fijándose para las dos de la tarde el comienzo de la votación.

Daré mañana la candidatura que ha de triunfar en las urnas.

Temporadistas

Para San Miguel.

Partieron en la mañana de ayer con dirección al Vichy cubano, y tuve la satisfacción de despedirme de ellos, el distinguido matrimonio Salomón Obregón y Juanita González, que con sus hijas, las encantadoras modemoiselles Aleida y Mimí Obregón, van a ocupar su poético chalet, en aquel aristocrático resort de Don Manuel Abril Ochoa.

Hasta Septiembre permanecerán ausentes de Matanzas los señores de Obregón, a los que les deseo gratísima su estancia en aquel grato lugar de aguas y montañas.

Estela Zapico

Operada.

Urgentemente fué sometida en la tarde del pasado sábado a la operación de la apendicitis, en la gran clínica de Tamargo, de la calle de Tello Lamar, la bella y gentil señorita con cuyo nombre encabezo esta nota.

Operación riesgosa, en dificilísimas condiciones, llevó en ella la cuchilla el eminente cirujano doctor Antonio J. Font Tió, cuya pericia y maestría en estos casos se ha puesto una vez más de relieve.

El estado post-operatorio de Estela Zapico, dentro de la gravedad que la aqueja, es cada vez más satisfactorio y puede augurarse una feliz convalecencia y un pronto restablecimiento.

Las amistades de la familia Zapico desfilan por la clínica de Tamargo día y noche, ansiosas de conocer el estado de la encantadora paciente.

Kustanoff

¡Qué dolorosa muerte!

Víctima del fatal percance registrado en la Carretera Central, la noche del pasado día 9, ha dejado de existir, joven, muy joven y lleno de energías, el estimado caballero, que disfrutaba de tantas simpatías en nuestra ciudad.

Establecido actualmente en Madruga el señor Kustanoff llevó allí su fábrica de calzado, haciéndose en seguida de la popularidad y el afecto que lo acompañó mientras residió entre nosotros.

Mi pésame a sus familiares.

De días hoy

Las Sarahs.

Celebran su onomástica fiesta en esta fecha del 13 de Julio, entre otras damas de esta sociedad, la señora Sarah Portillo de Valdés, Sarah Vega de Banantine y Sarah Escoto de Suárez Solar.

Sarah Renté de Carbonell.

Y Sarah Rodríguez, Sarah Albuerne, Sarah Obias y Sarah Plazaola.

Tengan todas un día feliz.

Manolo Cil

Delicado de salud.

Ingresó el sábado en la clínica Monserrat para atender a su curación, el muy distinguido caballero, que fué víctima de un derrame cerebral, del que ya convalece bastante felizmente.

Muy querido en la alta sociedad matancera Manolo Cil, tan estrechamente vinculado a las prestigiosas familias de Caballero, de Sánchez, de Florido, etc., etc., para acompañarlo en estas amargas horas de su dolencia, acuden a la clínica Monserrat sus numerosísimas amistades.

«Matanzas Gráfica»

Su segundo número.

Circula ya por nuestra ciudad, el interesante cuaderno de la novel revista del poeta Lovio y Juan Torrens.

Plenas sus páginas de actualidad, hay en ellas, un acabado y magnífico compendio de todo cuanto de importancia se ha registrado en la Yucayo, desde mediados de Junio a esta primera decena de Julio.

Firmas prestigiosísimas calzan los trabajos literarios que ven la luz en este número de «Matanzas Gráfica», que es el esfuerzo heroico de dos queridos compañeros, que con su publicación llenan el lamentable vacío de que careciera la Atenas de Cuba, de un órgano de la índole del de los señores Lovio y Torrens.

Alentamos a esos cruzados de nuestra intelectualidad para que prosigan con el tesón y la fe que hasta ahora, en sus nobilísimos y plausibles empeños.

Búsquese y léase la revista «Matanzas Gráfica».

Nuevo profesional

El Dr. Federico Sánchez Escoto.

Acaba de obtener su título en la Universidad Nacional con las notas más halagüeñas y las más altas calificaciones, el distinguido joven que es hijo de nuestros estimados amigos el doctor Fidencio Sánchez y la señora Nenita Escoto.

Graduado de Doctor en Veterinaria, el simpático «Fico», como familiarmente lo conocen todos, lleva a su profesión la larga experiencia que en la clínica de su señor padre ha conquistado laborando juiciosamente junto a su progenitor.

Abrirá allí mismo, en aquella casa de Malecón, en la urbe capitalina, su consulta el nuevo Doctor en Veterinaria, Federico Sánchez Escoto.

El Coronel Eugenio Silva.

Incansable luchador.

Llega a mi mesa un interesante folleto que acaba de dar a la publicidad el prestigioso caballero, que es propietario de ese «Kawama Beach Club», ya de tan nacional preponderancia, en la Playa de Varadero, recomendando a cuantos se interesan por el auge del turismo en nuestra República, entre otras leyes tendientes a atraer la corriente de visitantes al interior de las Isla, el que crea el Torneo o Campeonato Internacional de Polo, en la Nación, como medio de llamar a nuestras playas a los aficionados a este aristocrático y predilecto sport.

Se pide en esa ley, por una sola vez, la cantidad de diez mil pesos, para invertir tres mil en un soberbio trofeo que alentará la codicia de los deportistas internacionales —Estados Unidos, Argentina, Jamaica, Canadá y México— y los otros siete mil para el arreglo de terrenos o canchas y cuadras para las montas, con una cantidad adicional de mil pesos anuales para la adquisición de cinco copas individuales cada año para los jugadores del equipo ganador y gastos de programas, correspondencia, reclame, etc., etc.

Con el detenimiento que requiere el asunto, dedicaré en una de mis próximas correspondencias el suficiente espacio a esta iniciativa feliz del Coronel Silva, que como Míster Campbell, son apasionados propulsores de dotar a Cuba de otra zafra, aún más beneficiosa que la de la fabricación del azúcar, por que para triunfar en ella, sólo basta nuestro sol, nuestras playas, nuestro clima y nuestras bellezas naturales.

En la Playa

Desde Camagüey.

Instalados están desde fines de la pasada semana en la quinta de los esposos Díaz Pardo-Isalgué, que ahora veranean en San Miguel de los Baños, el doctor Vicente Lorenzo y Fernando Medel, que con su familia ha venido desde la capital camagüeyana para disfrutar de estos meses del rigor del verano, en nuestro delicioso quartier.

Para el Dr. Lorenzo y sus familiares tiene el cronista su más cumplido saludo de bienvenida.

Juan F. Quirós

Enfermo.

Guarda cama en su residencia de frente al Parque, sufriendo las molestias de un cólico hepático, el Administrador del National City Bank, persona a la que tanto se distingue y se quiere en esta sociedad.

Cuidando de su salud, está su distinguida esposa Amparo Gorris, que se vé muy acompañada por sus numerosas amistades.

Por la mejoría y restablecimiento de Quirós, formulamos votos muy sinceros.

Un almuerzo hoy

En el Vichy cubano.

Se lo ofrecen los párrocos de nuestra Diócesis al Vicario Capitular Dr. Manuel Trabadelo, que desde el fallecimiento de Monseñor Sáinz hasta la toma de posesión del nuevo Obispo, Monseñor Martín, estuvo representando a la Iglesia en nuestra Provincia.

En el Palacio Balneario de Don Manuel Abril Ochoa, tendrá efecto ese almuerzo de hoy, que es un homenaje que rinde el clero matancero al Dr. Manuel Trabadelo.

Presidirá el acto como invitado de honor, el Prelado que el pasado domingo 3 de Julio, quedó consagrado en la Catedral de San Carlos, tan solemnemente.

La última nota

Para decir que acaba de tomar posesión del cargo de Jefe de Despacho de la Jefatura de Obras Públicas del Distrito, el señor Eulogio Bello, antiguo y competente empleado de ese Departamento, que después de algún tiempo de alejamiento de aquella Oficina ha retornado a ellas por reciente decreto del ingeniero Ruiz Williams.

Exitos grandes deseamos al señor Bello en el desempeño de dicho cargo.

Manolo JARQUIN

Artículos de Limpieza

Ofrecemos una relación de los artículos más indispensables para la limpieza, los cuales vendemos a precios muy económicos.

JABONES	LIMPIADORES	
Candado	Polvina	Potasa "Diablo Rojo"
Llave	Perlina	Salfumán
Sapolio	Farola	Creolina
Bon-Amí (Pastillas y Polvo)	Muñeca	Creolina "Pearson"
Lux	Candado	

LIQUIDOS PARA LIMPIAR METALES Y MUEBLES:

Kaol	Fuller	Tátaro
Solarine	O'Cedar	Pasta para
Unión	Tumbler	limpiar plata

Plumeros de pita y de plumas. Escobillones, escobas, paños de muebles, gamuzas francesas y cepillos "Fuller".

FERRETERIA

MONSERRATE

O'REILLY Y MONSERRATE. Teléfonos: M-2487 y M-1194.

Glostora

● Si Ud. tiene caspa y desea eliminarla, haga esto dos veces por semana: 1. Aplíquese un poco de Glostora sobre el cuero cabelludo, y luego fróteese con los dedos. Repita la aplicación de Glostora hasta que todo el cuero cabelludo esté completamente cubierto. 2. Dése un masaje firme con los dedos, siguiendo un movimiento circular, durante dos o tres minutos. 3. Después de este masaje que vigoriza las glándulas capilares, lávese bien la cabeza. ● Pronto desaparece la caspa y su pelo lucirá limpio y resplandeciente. Además, Glostora mantiene sano y fuerte el cuero cabelludo. ¿Por qué no hace Ud. la prueba hoy mismo?

Da elegancia y esplendor al cabello

¡Debil, Nervioso! ¡Tobillos Hinchados!

Muchos estados de nerviosidad pueden referirse directamente a Venenos en los Riñones y la Vejiga que causan también Frecuentes Levantadas Nocturnas, Ardor en los Conductos, Hinchazón de los Tobillos, Dolores de Espalda, Reumatismo, Ojeras Muy Pronunciadas, Acidez Excesiva, Dolores en las Piernas y Mareos. La prescripción de un Médico, **Cystex**, comienza a eliminar estos venenos en 3 horas, acaba prontamente con los trastornos de la Vejiga y Riñones y restaura la salud y energía temperando los nervios. **Cystex** debe ser enteramente satisfactorio y probarle que es exactamente la medicina que Usted necesita o le garantizamos devolverle su dinero. Pida **Cystex** en su farmacia hoy mismo. Nuestra garantía lo protege.

LE PICA LA PIEL O SIENTE QUEMAZON

El Ungüento Cadum hace cesar el ardor y la picazón y proporciona alivio al instante. Tiene un efecto emoliente y cicatrizante asombroso sobre la piel irritada o inflamada. Durante muchos años ha probado ser de gran alivio para millares de personas en casos de eczema rebelde, acne, (barros), granos, furúnculos, úlceras, erupciones, urticaria, ronchas, almorranas, comezón, sarna, heridas, arañazos, cortaduras, lastimaduras, aspereza de la piel, postemillas, escaldaduras, salpullido, quemaduras, costra, magulladuras, etc. Tenga mucho cuidado con las imitaciones.

UN BOTELLON DE AGUA

Nieves Gómez Amor, de 21 años y vecina de Santa Irene 258, fué asistida en el Cuarto Centro de Socorro, de lesiones menos graves, que sufrió en su domicilio al rompérsele un botellón de agua.

UNA VELA ENCENDIDA

El cabo 21, Liborio de la Fe, de la cuarta estación, se constituyó en la casa San Miguel 158, domicilio de Ursula Lage, donde ocurrió un principio de incendio que se originó al caer sobre un cajón, una vela que dicha señora dejó encendida al abandonar el domicilio.

DETENCION

Julián Gutiérrez, de 34 años y de Dragones 88, fué arrestado por el Vigilante 2228, Mateo Fernández de la cuarta estación, por ser la misma persona que interesa el juez correccional de la sección cuarta.

Cuide usted su estómago porque es la base de su salud

Yo padecí también como usted, pero me curó el

DIGESTÓNICO del Dr. Vicente

VENTA EN FARMACIAS

CRONICA HABANERA

ONOMASTICO

Con motivo de su onomástico, muy congratuiada se verá hoy la señora Sara Castro, bella y encantadora esposa del estimado amigo Joaquín Sánchez Bolio.

La señora de Sánchez Bolio, que figura en el grupo de damas jóvenes de nuestra sociedad, recibirá flores y felicitaciones innumerables.

Llegue hasta ella nuestro saludo.

EN CIENFUEGOS.—En el central «Santa Catalina», cerca de Cienfuegos, propiedad del ingeniero Silvio de Cárdenas y de su interesante esposa Sofía Arenal, se celebró el domingo último un gran almuerzo celebrando el triunfo de la canoa yatista en las regatas de Cienfuegos celebradas esa mañana.

Un grupo numeroso de habaneros que regresaban a nuestra capital después de haber presenciado las regatas, asistió a este almuerzo que resultó animadísimo.

En los hermosos portales de la casa de vivienda fueron dispuestas las mesas.

He aquí los que asistieron.

En primer término, los matrimonios, Dr. Raúl de Cárdenas y Dulce María Blanco, Ing. Luis Morales y Sofía Arenal, Carlitos Morales y María Teresa Collazo, Leo Hevia y Cuca Alvarez, Gustavo Hevia y Raquel Sánchez, y Mario Pedroso y Angela Herminia Armiñán.

El doctor Miguel Antonio Riva, Presidente del Habana Yacht Club; el Marqués de Villalta, el comandante Pablo Villegas, Sammy Tolón, Junio Hernández y Dr. Gabriel Olivares.

El coach del Yacht Club, Don Grant, con este grupo de remeros: Eddy Tolón, Alfredo Longa, Pedro Mena, Enrique Sardiña y Bebo Valverde que integraban la canoa triunfadora.

Las lindísimas señoritas Sylvia Tolón, Esther María Porta, Olga Alvarado, Angelita Longa, Josefina, Hortensia y Rosa María de Cárdenas, Teresita Busto, Elena Castellanos, Beatriz Morales, Julia Hernández Batista, y Goyita Marchena.

Y los jóvenes Luis Alberto Morales, Armando Sánchez Agramonte, Armando y Mario Salcedo, Roberto de Cárdenas, Eddy Castellanos, Panchito Pons, Eugenio Longa, Juan A. Estévez, Carlos y Jorge Mena, Gabriel Casuso, Ricardo Dauval, Ramiro Andino, Mayito Portela, Gonzalo de Cárdenas, Roberto Marchena y Silvio de Cárdenas.

LA SEÑORA VIUDA DE MACIAS. En la clínica de Reyes se halla recluída desde hace varios días la señora Adela Madrazo viuda de Macías.

La gentil dama fué operada de la vesícula, con éxito magnífico, por el doctor Ernesto R. de Aragón, encontrándose ya en vías de franco restablecimiento.

LOS ESPOSOS SUERO-THOMSON.—Desde anteayer se han instalado definitivamente en su residencia del reparto Kohly, Avenida de Bruselas, entre Londres y Nueva York, los jóvenes y simpáticos esposos Alín Suero y Olga Thomson.

La residencia de los esposos Suero-Thomson, que acaba de quedar terminada, es una de las más lindas y más lujosas de aquel bellísimo reparto.

Muchas felicidades les deseamos.

PAULINA ADRIAENSENS.—Mañana, jueves, embarca rumbo al extranjero la señorita Paulina Adriaenses, directora del departamento de sombreros de «El Encanto».

La señorita Adriaensens, que de tanta fama goza entre nuestras damas, por su arte, gusto y elegancia, se dirige a París, donde se pondrá en contacto con las más renombradas casas de modas.

Feliz viaje.

DE REGRESO.—Desde el sábado se halla de nuevo en nuestra capital la Marquesa de Pinar del Río, née María Ruiz.

La distinguida dama, tan querida en el gran mundo habanero, vino acompañada de su hijo, el joven Marqués de Avilés, después de una larga estancia en Nueva York.

También ha regresado el sábado a nuestra capital el conocido matrimonio Maurice Labarrere y Henriette Le Mat, los que disfrutaron una temporada por la América del Sur.

DEL VEDADO TENNIS CLUB.—Como hemos anunciado, el sábado próximo se celebrará en los salones del elegante Vedado Tennis Club un magnífico te bailable.

Será exclusivamente para socios, lo que, por las reglas del club, significa que no se admitirán invitados.

La parte bailable ha sido confiada a la orquesta de René Touzet, tan aplaudida siempre.

Será una fiesta animadísima.

BODA EN MONSERRATE.—El sábado próximo, a las diez de la noche, se llevará a cabo en la iglesia de Monserrate, la boda de la culta y distinguida señorita doctora Ofelia Morales del Campo, catedrática de la facultad de Educación de la Universidad Nacional, con el joven y competente letrado doctor José Gómez Quintero y Ramírez, perteneciente al bufete Núñez Mesa-Machado.

Esta ceremonia, llamada a revestir todos los caracteres de un acontecimiento social, será apadrinada por los padres de la novia, nuestro antiguo y estimado compañero en el periodismo Modesto Morales Díaz y su interesante esposa Blanca Rosa del Campo, en representación ésta de la madre del novio, señora Adelaida Ramírez Olazábal, que guarda luto reciente.

Designados han sido como testigos por ella, el secretario de Justicia, doctor Enrique Alonso Fujol; el decano de la facultad de Educación, doctor José M. Soler, y los doctores Armando Rosales, Manuel Mencía, Miguel Figueroa y José M. Gutiérrez y el señor Arturo Armand.

Por él han sido designados, a su vez, el sabio naturalista doctor Carlos de la Torre, los doctores Carlos Manuel de Céspedes, ex presidente de la República; Mario Núñez Mesa, Luis Machado y Julián Modesto Ruiz, el senador José Manuel Casanova y el señor Reinaldo Padial.

La boda civil se celebrará el viernes 15, ante el notario doctor Joaquín M. Barraqué, a las cinco de la tarde, y firmarán el pliego matrimonial por ella, don Antonio San Miguel, Alfredo M. Aguayo y Arturo Ramírez y los señores Valerio Hernández y Virgilio Morales Díaz.

Por él, los doctores José F. Botet, Manuel Massana, ingeniero Isauro Valdés Moreno, y doctores Manuel Lozano Pino y Alfredo del Campo Robles.

Para ENRIQUE Y CARMEN

TODA CLASE DE ARTICULOS PARA REGALOS

A PRECIOS ASOMBROSAMENTE REDUCIDOS

Juegos de cubiertos «ERCUIS», 24 piezas por $20.00

15 Modelos más para todos los Presupuestos hasta $500.00

DEFINITIVAMENTE

CERRAMOS EL SABADO 23 DE JULIO

APROVECHE ESTAS DOS SEMANAS FINALES

CASA VERSALLES

NEPTUNO 24 Entre Industria y Consulado (Frente al Teatro «Encanto»)

TODO MARCADO A PRECIO FIJO

OIGA HOY

LOS CONSEJOS DE ELIZABETH ARDEN SOBRE LA BELLEZA DEL CUTIS

Miss Alleen Faye, representante personal de **Miss Elizabeth Arden,** que ofrece hoy su primera conferencia sobre el cuidado del cutis.

Sánchez y Arango

presenta esta audición y le invita cordialmente a sintonizarla.

ESTACION CMCY 570 kc.

Hora Fémina 3:15 p. m.

Celebra en esta fecha su santo la interesante señorita Sara Morales Escudero, la que nos encarga hacer saber a sus amistades que no recibe.

Felicidades.

NATALIA AROSTEGUI DE SUAREZ. — Anteayer llegó a la Habana, como habíamos anunciado, la señora Natalia Aróstegui de Suárez, esposa del Cónsul de Cuba en Nueva York, que goza de grandes afectos y simpatías en la sociedad habanera.

La señora Aróstegui de Suárez, una de nuestras más notables recitadoras, se propone ofrecer un recital a petición de sus numerosos admiradores.

Tendrá lugar dicho recital el día 26 en el Auditorium, a las cinco y media de la tarde con un programa interesantísimo, en el que la admirada intérprete del verso volverá a triunfar con su arte incomparable.

Bienvenida, Natalia.

SIMPATICA BODA.—En la tarde del sábado último unieron para siempre sus destinos en la capilla del Colegio de Belén, en Buenavista, la encantadora señorita Magdalena Espín y Garriga y el señor Manolo Gómez y Rodríguez.

Una numerosa concurrencia asistió a esta ceremonia que resultó lucidísima a pesar de su carácter íntimo.

La señorita Espín lucía elegantísima con sus galas nupciales, que se completaban con el ramo de mano, un precioso bouquet de gardenias que llevaba la firma de la afamada Casa Trías.

Fueron padrinos, la respetable dama Antonia Rodríguez viuda de Gómez, madre del novio, y el hermano de la desposada, el Dr. José M. Espín y Garriga, Catedrático del Instituto de Marianao.

Como testigos actuaron: Por la novia, el Dr. José M. Collantes, el Dr. Andrés Castañeda; el Capitán señor Emilio Ferrer y los Sres. René Sánchez, Roberto Trujillo y Enrique Trujillo.

Por el novio: el Dr. Isidro Linares, el Sr. Simón Corral, el Ing. Sr. Aróstegui, Sr. José Rueda y los Tenientes señores Fernando del Valle y Oscar Espín.

CASINO ESPAÑOL.—Prepara una nueva fiesta el prestigioso Casino Español de la Habana, que preside el distinguido «clubman», señor Bernardo Pardías, de la serie acordada para este verano, por la Comisión de la Playa del Club, de la cual es Presidente el correcto caballero Sr. Armando Gil Castellanos.

Será un té bailable, el próximo domingo 17 que cursa, en el regio Balneario del Club en la Playa de Marianao, de 6 a 10 p. m., amenizado por la afamada Orquesta de los Hermanos Castro, siempre tan aplaudida.

LOS QUE LLEGAN. — El sábado último, por la vía de la Florida, han llegado a nuestra capital después de varias semanas en Washington y en Nueva York, el conocido galeno doctor Arturo R. Ros y su gentil esposa Nena Fernández con sus hijos María Elena y Fidel.

Llegue hasta ellos nuestra más cordial bienvenida.

Contra DEBILIDAD tome FITINA

LAS PROXIMAS BODAS.—El próximo sábado 16, a las nueve y media de la noche, contraerán nupcias en la Parroquia de los Quemados de Marianao, la encantadora señorita Carmelina Rivera Domínguez y el caballeroso joven Oscar Fernández Acosta.

Circulan ya las invitaciones para esta simpática ceremonia.

Serán padrinos la estimada dama María Acosta de Fernández, madre del novio; y el señor José Rivera Pérez, padre de la novia.

Designados están también los testigos.

Por parte de Carmelina firmarán los doctores Carlos M. Calvet y Paulino Fernández Boffil, el ingeniero Horacio Navarrete y el comandante Rogelio López Jorge.

Y por el novio, los doctores Antonio Millás y Rafael Gnzález Liriano, el señor Gustavo Rivera y el señor Alberto Armand, condueño del gran jardín «El Clavel».

La boda notarial se verificará ante el doctor Antonio Millás y serán testigos de este acto, por ella, los doctores José Manuel Gutiérrez y Antonio Ayala y el señor Genaro Casanova, y por el novio, los señores Raúl Sánchez del Monte, Telesforo Zorrilla y Manuel Pérez.

El adorno floral de la iglesia—muy original y muy bello—y el ramo de mano para la gentilísima «fiancée», han sido confiados al gusto exquisito de los incomparables hermanos Armand, del gran jardín «El Clavel».

Reseñaremos esta boda.

BODA PROXIMA.—El día 18 del corriente, a las seis y media de la tarde, contraerán matrimonio en la Iglesia de Monserrate la señorita Carmelina Zafra y Pérez Castañeda, muy gentil y gracicsa, y el señor José A. Alvarez y Trelles.

Apadrinarán este enlace la señora María del Carmen Echemendía de Alvarez García y el señor José A. Alvarez.

Testificarán por parte de ella, el doctor Julio Ortiz Casanova y los señores Pedro Fernández, José Alabau [illegible]ar y Celso Alvarez.

Y por parte de él, los doctores Carlos Miguel de Céspedes, Alfredo Lombard y Roque Sánchez Quirós y el señor Manuel Yebra.

FELICITACION.—Se la enviamos con estas líneas, muy afectuosa, al estimado amigo Julio Morales Robelín, que acaba de obtener su título de Doctor en Derecho Civil en la Universidad Nacional, tras brillantes ejercicios.

Al felicitarlo nos complacemos en hacerlo también a sus padres, el coronel Julio Morales Broderman y señora Chela Robelín, y a su dulce prometida, la señorita Clara Gamboa.

RESTABLECIDA.—Se halla totalmente restablecida de la grave enfermedad que sufría, la graciosa niña Isabel Costales Jané, hija del doctor Evelio Costales Latatú, talentoso profesor del Instituto de la Habana y de su bella esposa Kattie Jané.

Enhorabuena.

(Continúa en la página NUEVE)

PAÑUELOS

PYRAMID

TRIUNFAN SIEMPRE EN LA VIDA Y EN EL AMOR

M.E.C.D. 2016

G A C E T I L L A S

AUDITORIUM: «AVENTURAS DE TOM SAWYER»

Ninguna otra película anterior ni posterior, apelará tanto y tan interesantemente a lo que más hay en el mundo de humano y divino en nuestros corazones que esta super-extraordinaria producción en colores de David O. Selznick titulada: «Las Aventuras de Tom Sawyer», versión formidable de la leidísima novela de igual título del genial humorista Mark Twain, traducida en casi todos los idiomas. «Las Aventuras de Tom Sawyer», es el film que cubre de gloria el séptimo arte y también cubre de gloria a su feliz intérprete, el pequeño pero prodigioso actor Tommy Kelly el que actúa con la brillante colaboración de May Robson, Víctor Jory, Jackie Moran y David Holt.

Disfrute de un maravilloso espectáculo hoy en nuestros turnos de 5 y 15 y 9:45, viendo «Las Aventuras de Tom Sawyer»:

A las 4:00 y 8:30 otro film en colores «La divina embustera» por Carole Lombard y Fredric March.

Mañana: A las 5:15 y 9:45: Estreno en Cuba de la ultra-moderna y simpática super-comedia R. K. O. Radio: «La vivaracha», cuya trama alrededor de un matrimonio modernista entre una bellísima actriz y un joven profesor, nos divierte de una manera insuperable. Exito de la encantadora Ginger Rogers con James Stewart y James Ellison. A las 4 y 8:30 «El fallo de la discordia» con Helen Broderick y Víctor Moore.

El sábado: «Un carnet de baile», la gran realización de Julien Duvivier, interpretada por Harry Baur, Marie Bell y Pierre Richard Willm.

TRIANON: «MANIQUI»

Un gran programa doble de la Metro, adornan las carteleras de este aristocrátiro teatro, al presentar en sus turnos de 5:15 y 9:45, la super-joya titulada: «Maniqui», grandioso éxito de la escultural estrella J. Crawford y el gran actor Spencer Tracy, habiendo sido dirigida por Frank Borzage.

Considerada como las mejor de las películas de la Crawford, en la misma podréis admirarla luciendo veinte y ocho toilettes, diseñadas por el célebre modisto Adrian expresamente para esta película, cuyo argumento es interesantísimo desde el principio hasta el fin.

A las 4:00 y 8:30 la simpática comedia titulada: «Su Majestad el Amor», teniendo por intérpretes principales a Gladys George, Franchot Tone, Ted Healy y Mickey Rooney. Con una trama movida y llena de situaciones equívocas, en la misma se desarrolla un tempestuoso romance de una estrella de las tablas de Broadway, y un periodista teatral.

Mañana: Dos soberbias producciones la selecta joya musical titulada: «El Embrujo del Trópico» cuya música del compositor Agustín Lara es interpretada por el simpático tenor de bella voz, Tito Guizar y la bella Dorothy Lamour, secundados por Binnie Barnes, Ray Milland, Martha Ray y los artistas latinoamericanos, Roberto Soto, Elvira Ríos y Trío Asencio.

El viernes: La encantadora Olympia Bradna y Gene Raymond, en «Paraíso Robado».

PAYRET: «LOS DOS SARGENTOS FRANCESES»

Gran éxito del doble y gran programa en el que presenta «Payret», desde las dos de la tarde: «Los dos sargentos franceses» super-producción interpretada por los mejores actores de europa, amores... guerra... emoción... el drama que conmovió el mundo en la escena ahora en la pantalla y por actores formidables. Una película que emociona y encanta.

Además se exhibe hoy «El Sheik y la doncella», interpretada por Ramón Novarro y Lola Lane, con un selecto reparto de estrellas, lujo, emoción, el desierto con sus noches románticas y bellas canciones que canta Ramón Novarro.

Una revista completa el programa. Los precios son: 20 centavos hasta las 6 y media y 30 centavos después. Niños 15 centavos. Tertulia 10 centavos.

Mañana: Este mismo programa. El lunes estreno en Cuba de la sensacional película «Refugiados en Madrid» con Arturo de Córdova Wilma Vidal, Domingo Soler y la niña cubana Marujita Sánchez.

NEPTUNO: I. DUNNE EN «EL PLACER DE VIVIR»

Un formidable programa de la R. K. O. Radio, presenta hoy la empresa de este favorito teatro. La maravillosa Irene Dunne y el simpático Douglas Fairbanks Jr., en la hermosísima super-joya «El placer de vivir».

Completa el programa la preciosa film musical «El Embrujo del Danubio» con John Boles.

Además el Noticiario Universal. Los precios: 15 centavos de 2:30 a 6:30 y 20 centavos después. Niños a todas horas 10 centavos.

Madana: Warner Oland en «Charlie Chan en Montecarlo» y la Calamidad Pública número 1, Jane Withers en «Perdiendo se Gana».

El sábado: Dorothy Lamour y Ray Milland en el gigantesco y exótico espectáculo en tecnicolor «Pasión salvaje».

Además Don Terry y Rita Hayward en el drama de misterio «Rayo Siniestro».

OLIMPIC: MAÑANA: «AVENTURAS DE MARCO POLO»

Hoy, presenta por última vez la empresa de este preferido teatro, a Irene Dunne y Douglas Fairbanks Jr en la lindísima super-joya «El placer de vivir»; conjuntamente la deslumbrante y fastuosa super-joya musical «New York Turbulento» con Phil Regan, Leo Carrillo, Ana Dvorak, Henry Armetta, Luis Alberni y las orquestas de Cab Calloway y Ted Lewis.

Completa el programa el Noticiero Fox Movietone.

Los precios: 20 centavos por la tarde y 30 centavos por la noche. Niños tarde y noche 15 centavos y tertulia familiar 10 centavos por la tarde y 15 centavos por la noche.

Mañana: Gary Cooper en el fascinante y gigantesco super-espectáculo: «Aventuras de Marco Polo» por Judy Garland y Mickey Rooney en «Los hombres no lloran».

El sábado y domingo: Víctor Mc Laglen en el poderoso e intensísimo drama «La fiesta del diablo». Lunes 18: «Huracán» y «La divina embustera».

El martes 19: «Audioscopía».

FLORENCIA: HOY, DOROTHY LAMOUR Y RAY MILLAND

Un extraordinario programa de la Paramount, presenta hoy la empresa de este preferido coliseo. La exótica y escultural Dorothy Lamour y el gran favorito Ray Milland, en la fascinante y espectacular producción «Pasión Salvaje».

Completa el programa el drama policíaco «El Cabaret del Escándalo» con John Barrymore y el Noticiario Fox Movietone.

Los precios: 15 centavos de 2:30 a 6:30 y 20 centavos después. Niños a todas horas 10 centavos. Tertulia familiar 10 centavos.

El sábado, la fastuosa y deslumbrante super-joya musical: «New York Turbulento» y la sentimental joya «El Chicuelo». Lunes, día popular: «Lucrecia Borgia» y «Octavo Mandamiento».

El martes: «La vuelta de Pimpinela escarlata».

INFANTA: «LA VUELTA DE PIMPINELA»

Para hoy señala un estupendo programa monstruo este preferido teatro del circuito Carrerá, de Infanta y Neptuuno, teléfono U-3700, con dos soberbias super-producciones, siendo la principal: «La vuelta del Pimpinela» con Barry K. Barnes y Sophie Stewart; una producción especial de Alexander Korda, que continúa las aventuras del famoso noble inglés que salvaba a sus iguales de la cuchilla de la guilotina inmisericorde de la Francia revolucionaria... A continuación se exhibe la joya cinematográfica titulada: «El Prisionero de Zenda» con Ronald Colman, Madeleine Carroll y Douglas Fairbanks Jr., la obra del cine que la crítica considera como una de las más bellas y románticas creaciones de la pantalla.

Completa el programa: «El Noticiario y la comedia «Fantasma Tímido».

Mañana: «Caballero de Escándalo» por Carole Lombard y Fernand Gravet.

El viernes: «Una noche en Radio City» por Jack Oakie Ann Miller.

ROXY: «LOS HOMBRES NO LLORAN» Y «AUDIOSCOPIA»

Después del éxito sin precedentes obtenido ayer en su estreno, vuelve hoy a la pantalla del «Cine Roxy», el simpático teatro del Reparto Almendares, la novedad del siglo «Audioscopía» una película que hay que ver con espejuelos... Emociones, sustos y grandes sorpresas le esperan cuando vea esta nueva maravilla del séptimo arte. En la taquilla entregará a todos los asistentes los espejuelos.

Conjuntamente se estrenará el último Noticiario, la chispeante cinta de Patsy Kelly: «El niño del Cuento» y el estreno de la magnífica producción: «Los hombres no lloran». Carreras de caballos que nos llevan a disfrutar de la emoción de los reyes.

Peleas de muchachos que cautivan el ánimo. Escenas cómicas y emotique nos hacen vivir un drama sentimental de exquisita trama, tal es «Los hombres no lloran», donde hace su debut interpretando bonitas canciones, Judy Garland, secundado por el travieso jovenzuelo Mickey Rooney.

Precios corrientes: 15 centavos luneta por la tarde y 20 centavos por la noche. Niños y tertulia 10 centavos a todas horas.

Mañana estreno de la grandiosa de Tom Sawyer», una joya del cinematógrafo en tecnicolor.

RIVOLI: «MANIQUI»

Otro gran pre-estreno ofrece hoy en sus turnos elegantes de 4:30 y 8:30, el cine de los grandes estrenos, el favorito «Rívoli», del Reparto La Sierra: «Maniqui», la genial producción del gran director Frank Borzage que sólo presenta obras maestras, nos muestra a dos grandes artistas en el pináculo de la popularidad, por primera vez juntos: Joan Crawford y Spencer Tracy, la primera en el rcle de una humilde dependienta que llega a ser la esposa de un millonario, y el segundo, en el de un trabajador de los muelles que llega a convertirse en un opulento magnate.

Adornando el programa se presentará el estreno del último Noticiario Paramount, y la interesante producción de Joan Crawford y Franchot Tone: «Matrimonio y Señorío». Los precios serán: 20 centavos luneta por la tarde y 30 centavos por la noche. Niños 10 centavos.

Mañana, estreno de la picaresca producción: «Caballero de Escándalo», por el nuevo galán Fernand Gravet y Carole Lombard.

LARA: «BODA POR PARTIDA DOBLE». 10 CTS.

Un monumental programa es el que anuncia hoy a sus favorecedores la Empresa del confortable y elegante cine de las familias «Lara», sito en Prado y Virtudes, con el teléfono M-2421, donde a diario se ofrecen los mejores programas al precio más popular de la Habana.

Hoy en función continua de 2 de la tarde a 11 y 30 de la noche pasa por la pantalla revista, comedia, estreno de la preciosa, regia, grandiosa super-comedia «Boda por partida doble» con Mirna Loy y William Powell y estreno de la estupenda, emocionante cinta «Tres desalmados» con Chester Morris y Lewis Stone.

Precio: 10 centavos la luneta a todas horas. Entre y salga cuando quiera. La función es continua.

Mañana: «No me quieras tanto» con Simone Simon y «Mi abuelita» con Jane Withers.

REINA: «CHARLES CHAN EN MONTECARLO»

Charles Chan en Monte Carlo», como indica su título se desarrolla en el salón de juego más lujoso del mundo y es una magnífica película en la que sólo Chan descubre al asesino; Keye Luke sigue siendo el hijo número uno de Chan, Virginia Field y Robert Kent completan el reparto. (Soberbia).

Melodías Porteñas» es una producción en la cual Amada Ledesma la nueva estrella de la cinematografía Argentina nos canta tres bellísimas canciones y son ellas Melodías Porteñas». «Primavera y Condena».

Este es el programa tan extraordinario además de la acostumbrada revista con los últimos acontecimientos y el animado cartón que anuncian para hoy las carteleras del muy popular super-cine de Reina sito en Rayo y Reina, con el teléfono M-2272.

Los precios que regirán serán de 15 centavos la luneta hasta las 6 y 30 y 20 centavos después; la cómoda tertulia familiar con sus regias localidades 10 centavos.

Mañana: «Perdiendo se Gana».

RIALTO: «CORAZON DE APACHE»

;Estrena hoy «Rialto» un monumental programa Radio con dos magníficas producciones, comenzando la función desde las 2 y 30 de la tarde.

«Corazón de apache» es un drama del bajo fondo de París, donde florece el romance y vemos dos mujeres disputándose el amor de un ratero en tanto que la policía parisién realiza una temeraria empresa en la captura de un tristemente célebre criminal de Montmartre. Artísticamente presentado bajo la experta dirección de Jak Raymond, interpretada por dos estrellas mundialmente conocidas la bella Ruth Chatterton y Antón Walbrook feliz intérprete de «El correo del zar».

La otra producción que exhibe hoy «Rialto» es la maravillosa revista musical titulada «Pies de seda» interpretada por dos artistas favoritos del público cubano Fred Astaires y Gingers Roger. Se completa el programa con un bello cartón y una revista de asuntos mundiales.

Mañana se repite este mismo programa con un bello cartón y una revista de asuntos mundiales.

Mañana se repite este mismo programa de la Radio. El viernes: estreno de regia producción «El caballero del escándalo» interpretada por Carole Lombard y Fernand Grave.

PRADO: «NO ME QUIERAS TANTO»

Hoy tiene «Prado» en su matinée de 2 y tandas de 5 y 8 y 15, como todos los días dos grandiosas joyas por el más bajo precio de 10 centavos luneta o preferencia. Exhibiendo en primer lugar la producción de las bellas melodías «Un millón de gracias» por el actor más versátil de la pantalla Dick Powell y el estreno de la atrevida y divertida joya de la adorable francesita Simone Simon «No me quieras tanto» con Walter Winchell. Completando el programa una revista y un gracioso cartón. Mañana nuevamente Simone Simon en «No me quieras tanto» y el intenso drama «Esposa, Doctor y Enfermera» por Loretta Young y Warner Baxter. El viernes el bello romance musical de todos los tiempos «Magnolia» por Irene Dunn y la interesante joya «Carrousel de 1938» por Alice Brady.

VERDUN: «FINANCIERO SIN DINERO»

Formidable programa ha combinado para hoy la empresa de este moderno teatro, el único al aire libre, presentando al popular Joe E. Brown (Bocaza) en la graciosísima película «Financiero sin dinero», un detective que hizo furor entre las mujeres, y mantuvo a todo un pueblo en enorme espectación. Conjuntamente se exhibe la hilarante comedia «Cantos de juventud», una trama basada en un tierno romance interpretada por un gran conjunto de estrellas entre las que se destaca Jimmy Durante. Además el cartón en colores «El Bufón» y la graciosa comedia «Reportaje accidentado».

La función que es continua comienza a las 2 de la tarde rigiendo los siguientes precios: 15 centavos luneta hasta las 6 y 30 y 20 centavos después; los niños 10 centavos y la tertulia familiar con butacas 10 centavos a todas horas.

Mañana este mismo programa. El viernes «Perdiendo se gana» con Jane Wither y «Charlie Chan en Montecarlo», con Warner Oland.

ACTUALIDADES: «LA CASTA SUSANA»

Muy regio programa anuncia hoy la Empresa del favorito y coquetón cine «Actualidades», de Monserrate 8 y 10, con el teléfono M-5575, la mejor proyección, sonido perfecto y precios populares.

Hoy en función continua desde las 2 de la tarde se exhibirá revista, comedia, estreno de la grandiosa, regia, soberbia producción de bello argumento «La casta Susana» con Meg Lemmonier y Henry Garat y estreno de la divertida, jocosa super-comedia «45 papás» con la traviesa chiquilla Jane Withers.

Mañana: la serie completa de «Los Tres Mosqueteros» y episodio 10 de «La flecha sagrada», comenzando la matinée a la 1 en punto.

El viernes: «Sol de Primavera» e «Ito», o «La canción de la muerte».

LIRA: HOMENAJE A SIMONE SIMON

Un precioso programa, de homenaje a la bella y talentosa actriz Simone Simon, es el que anuncia hoy el «Lira,» el predilecto cine de las familias, de Industria y San José.

Hoy en función continua, desde la 1 y 30 se exhibirá revista, la jocosa comedia «Especialista en coartadas» y las preciosas, regias, soberbias super-joya «No me quieras tanto» y «El séptimo cielo» dos creaciones de la encantaora actriz Simone Simon.

Precios: mayores 10 centavos hasta las 6 y 30 y 15 centavos después. Los niños 5 centavos a todas horas.

Mañana: la serie completa en 15 episodios «La mano que aprieta» y «El mensajero en peligro».

MAJESTIC: «LA CANCION DEL ALMA»

Un sensacional programa doble en español presenta para hoy la conocida empresa del elegante teatro «Majestic» situado en Consulado 116 con el teléfono M-4477. Comenzando la función corrida a las 2 en punto de la tarde y además de una instructiva revista Metrotone, un divertido cartón y una graciosa comedia se exhibirá la producción totalmente hablada en español, «La Llorona» que interpretan Ramón Pereda y Carlos Orellana, «El Tío Lamparita». Completa el programa la exquisita producción de romántico argumento, «La Canción del Alma» que interpretan Rafael Falcón, el actor favorito de México, y la encantadora Vilma Vidal. La más completa producción que jamás se haya filmado en castellano. Argumento sentido y conmovedor, situaciones cómicas admirables, canciones que apasionan al público cantadas por la voz maravillosa de Rafael Falcón, así como un exquisito y encantador romance. Una verdadera sensación lo es la canción tema de esta película «Entre Tú y Yo» la cual figura ya, como una de las más populares de esta temporada. Los precios que rigen en esta función son los siguientes: Luneta y preferencia, antes de las 6 y 30, 10 centavos, después 15 centavos. Niños, a todas horas, 10 centavos. Tertulia, a todas horas, damas y niños 5 centavos, caballeros 10 centavos.

Mañana: Día de la Risa: 14 cartones y 10 comedias.

BELASCOAIN: «BAJO EL CIELO DE HAWAII»

Magnífico programa ofrece hoy el nuevo y ventilado teatro «Belascoaín», del circuito Edelberto de Carrerá, situado en la calzada de Belascoaín 171 esquina a Peñalver con el teléfono U-5200, siendo la principal: «Bajo el cielo de Hawaii», por Bobby Breen a petición de numerosas familias que así quedan complacidas, completando el programa el encantador romance titulado «Noche de Bohemia» por Miriam Hopkins y Ray Milland, además se exhibirá un cartón en colores y una graciosísima comedia.

Mañana se anuncia la grandiosa película «Victoria, mujer y Reina», por Anton Walbrook y Anna Neagle, cuyo argumento sobre la historia de amor y de gloria de una de las mujeres más extraordinarias de todos los tiempos la hará inolvidable, con escenas en tecnicolor de una belleza y esplendor nunca igualadas.

La función de hoy dará comienzo a las 5 de la tarde en función continua, siendo los precios hasta las 6 y 30 luneta 10, niños 5 y tertulia 5, después luneta 15, niños 10 tertulia 10.

4 CAMINOS: «EL ULTIMO BANDIDO»

Dos monumentos cinematográficos, dos obras supremas del arte. Un grandioso pre-estreno en el cine de las familias «Cuatro Caminos» de Belascoaín 637, con el teléfono M-3676, comenzando como de costumbre a las 2 de la tarde desfilando por la regia pantalla una interesante revista, la espectacular y grandiosa super-producción «San Francisco» (copia nueva por Jeanette McDonald y Clark Gable, y se complementa el programa con la obra de la temporada «El último bandido» por el incomparable actor Edward G. Robinson. Toda la intensidad de un drama conmovedor. Todo amor, tragedia, romance. Los precios son hasta la seis y media de la tarde luneta 20 centavos, después 30 centavos. La comodísima tertulia familiar con magníficas butacas 15 centavos a todas horas.

Mañana: Un programa doble de estreno «La condesa del antifaz», Annabella y el «Chicuelo», además función extraordinaria a las doce de la noche con el pre-estreno de «Angeles vengadores».

VIVES: IMPERIO ARGENTINA, ANGELILLO, MIGUEL LIGERO

«Vives», el triunfador cine del Vedado, teléfono F-3128, ofrece hoy un programa 100x100 español, a base de nombres tan populares como los de Imperio Argentina, Miguel Ligero, Estrellita Castro, Roberto Rey, Raquel Rodrigo, Angelillo y Pilar Muñoz; tandas de 4 y 30 y 8 y 30, la variedad musical, «Romanza Rusa», por Imperio Argentina, la preciosa joya, «La Hija de Juan Simón», por Angelillo y Pilar Muñoz, y la flamante producción, «El Barbero de Sevilla», por Miguel Ligero y Estrellita Castro. Tarde, mayores 10 centavos. Niños y tertulia 5 centavos. Noche, mayores 15 centavos. Niños y tertulia 10 centavos. Mañana, la serie completa de «Secretos de la selva», por Noah Berry, hijo. El viernes, «Un Príncipe encantador» por Beverly Roberts y «Adversidad», por Fredric March. El sábado, Grace Morre en su gran éxito, «La vuelta del ruiseñor», con Melvyn Douglas.

Suscríbase al DIARIO DE LA MARINA por los teléfonos M-7911, M-7912 y M-7913, y por medio de sus agentes en todo el territorio nacional

GRIS: «PASO A LA JUVENTUD»

Muy interesante es el programa que la empresa Heydrich-Fernández Ledón, del predilecto cine Gris, ha combinado para hoy.

En turnos de 4 de la tarde y 8:15 se exhibirá la preciosa, regia, divertida super comedia «Boda por partida doble» creación de Mirna Loy y el elegante actor William Powell.

A las 5 y 9:45, en turnos elegantes va revista, un cartón y estreno de la grandiosa, soberbia film «Paso a la juventud» con Cecilia Parker, Fickey Rooney y Lewis Stone.

Precios que rigen hoy: luneta 20 cts., y niños y tertulia 10 cts., a todas horas.

Mañana: «Aventuras de Marco Polo» con Gary Cooper y «La calle de la alegría» con Ian Hunter y Leo Carrillo.

El viernes: «El regreso de Pimpinela Escarlata».

MODERNO: GRAN FUNCION DE AFICIONADOS

En tanda a las 4, y noche a las 8:30 se ofrecen dos monumentales funciones de «Aficionados Seleccionados», patrocinados por Atracciones Llave.

En la tanda de las 4 en punto, serán presentados los aficionados infantiles, distribuyéndose entre los aficionados valiosos regalos y dinero en efectivo. Y entre el público concurrente se distribuirán valiosos regalos. El precio para esta tanda es de 10 cts., todo el mundo. En la función de las 8:30 se presentarán los aficionados mayores, con valiosos premios para ellos; no dejen de venir a aplaudir a su ídolo. Las películas «Alma Jarocha», de Chato Ortin, «Lavado a domicilio», de la pandilla; «Ay, ay, el tesorero», de los niños peligrosos. «Cinema Roma», cinta cómica, el cartón, «Bodas en solfa», y una «Revista Universal».

Mañana: «El Chicuelo», y «La Hermana San Sulpicio». Tertulia familiar 10 tcs., a todas horas.

SANTOS SUAREZ: «EL MAESTRO LEVITA»

Las carteleras del coquetón y favorito cine de las familias Santos Suárez, anuncian para hoy un programa muy precioso, todo en español.

En tanda a las 5 y nocturna a las 8:15 se pasa por la pantalla gigante de este predilecto cine revista, comedia, estreno de la simpática, soberbia producción en español «Mujeres de hoy» con Adriana Lamar y estreno de la preciosa, regia, soberbia super comedia de original y divertido argumento, toda en español «El maestro Levita» creación del popular cómico argentino Pepe Arias, con Mecha Ortin y María Santos.

Precios: luneta 10 cts., en la tanda y por la noche 15 cts., mayores y los niños. La tertulia familiar damas y niños 5 cts., y caballeros 10 cts., en la tanda y mayores 10 cts., y niños 5 cts., por la noche.

Mañana: «Todo para tí» y «Guerra a muerte» con Don Terry.

WILSON: «EL PRISIONERO DE ZENDA»

Wilson en Belascoaín, y San Rafael U-5863, 10 cts., de 1:30 a 6:30 y 15 cts., después, niños 10 cts., a todas horas.

La mejor proyección y el más perfecto sonido de la Habana, con el nuevo equipo sonoro Sincrofilm Phillips con pantalla de plata.

Hoy, tarde y noche, estreno del cartón especial en preciosos colores, «Bosko y los huevos de pascuas», y las super atracciones, «Acusada» regia joya especial de los Artistas Unidos, interpretada por Dolores del Río, y Douglas Fairbanks Jr., y «El prisionero de Zenda» formidable super espectáculo extraordinario interpretado por Ronald Colman, Madelaine Carroll, y Mary Astor.

A las 5 p. m., «Acusada» por Dolores del Río, y Douglas Fairbanks Jr., y Mary Astor.

Mañana: «El amor nació del odio» extraordinaria joya, interpretada por Marlene Dietrich, y Robert Donat; y «Esplendor» por Mirian Hopkins, y Joel Mac Crea.

El viernes: «El dominó violeta» regia comedia extraordinaria interpretada por Mitchael Bartlett, y June Knight; y «Los hombres no son dioses» interpretada por Mirian Hopkins, y Vivian Leigh.

TOSCA: «LOS REYES DEL TRAPECIO»

Tosca, en 10 de Octubre 1007, entre San Francisco y Concepción en la Víbora, con el teléfono I-3099, de la empresa Alvarez-Hernández, ofrece hoy un programa estupendo.

En tanda a las 5 de la tarde y nocturna a las 8:30 de la noche se pasa por la pantalla gigante revista, estreno de la soberbia, regia, simpática producción «Un viaje al paraíso» con Roger Bryor y Wendy Barrie y estreno de la estupenda, colosal, emocionante film «Los reyes del trapecio» con Bob Livingstone.

Precios: mayores 15 cts., en la tanda y 20 cts., por la noche. Los niños y la tertulia 10 cts., a todas horas.

Mañana: «El prisionero de Zenda» y «Modas y bellezas». Por la noche, las dos películas y función de aficionados, con muchos premios en metálico y regalos.

INGLATERRA: «CANTA, BANDOLERO, CANTA»

Inglaterra, San Rafael y Consulado, M-5527; 10 cts., de 1:30 a 6:30 y 15 cts., después, niños 10 cts., a todas horas.

La mejor proyección, y el más perfecto sonido de la Habana, con el nuevo equipo sonoro «Sincrofilm Phillips» con pantalla de cristal.

Hoy, tarde, y noche, la revista semanal (Metroton No. 32); y las super atracciones. «Canta bandolero canta» estupenda super atracción, interpretada por Nino Martini, Leo Carrillo, e Ida Lupino, con partes cantadas en español; y «El jardín de Alá» formidable super producción de gran espectáculo, toda en preciosos colores, interpretada por Charles Boyer, y Marlene Dietrich.

A las 5 p. m., «Canta bandolero canta» por Nino Martini, Leo Carrillo, e Ida Lupino, y «El jardín de Alá» en colores, interpretada por Charles Boyer, y Marlene Dietrich.

Mañana: «El prisionero de Zenda» producción cumbre, interpretada por Ronald Colman, Madelaine Carroll, y Mary Astor; y «Acusada» por Dolores del Río, y Douglas Fairganks Jr.

El viernes, «Nace una estrella» magistral joya extraordinaria interpretada por Fredric March, y Janet Gaynor; y ¿Quién carga con el muerto?.

CUBA Y SALON ROJO: PROGRAMAS ESPLENDIDOS

Muy espléndido es el programa que ofrece hoy el elegante y favorito cine Cuba, de Suárez y Corrales. En tanda a las 5 y nocturna a las 8:15 se exhibirá revista, comedia, estreno de la estupenda, formidable producción, «Contraespionaje» con William Hull y estreno de la grandiosa, regia, bella super joya en español «Canción del alma» con Vilma Vidal y Rafael Falcón. Precios: damas y niños 5 cts., y caballeros 10 cts., en la tanda y mayores 10 cts., y niños 5 cts., por la noche. Mañana: «Una mujer como pocas» y «El infierno del bosque».

Las carteleras del predilecto y simpático cine de las familias Salón Rojo, de Monte y Antón Recio, anuncian hoy un programa precioso. En tanda a las 5 y nocturna a las 8:15 se exhibirá revista, comedia, estreno de la preciosa, original cinta «La vida es así» con Elías Alippi y estreno de la divertida, colosal super comedia en español» Aliá en el Rancho Chico» con el Chato Ortin Jr., y otros pequeños y simpáticos actores de México. Precios popularísimos rigen.

Mañana: regio programa con «El infierno del bosque» y «Pasaporte a la fama».

UNIVERSAL: «LA VUELTA DEL ZORRO»

Muy estupendo programa ha combinado hoy el siempre concurido y favorito cine Universal, de Egido entre Muralla y Sol, el predilecto de la barriada.

En su función continua, de 1 de la tarde a 11 de la noche se exhibirá revista, comedia, estreno de la estupenda, soberbia producción en colores «La vuelta del zorro» o «El caballero audaz» con Bob Livingstone y estreno del emocionante, formidable drama del Oeste de mucha acción «El valle siniestro» con John Wayne.

Precios: damas, niños y tertulia 5 cts., y caballeros 10 cts., hasta las 6:30 y mayores 10 cts., y niños y tertulia 5 cts., después.

Mañana: «Heroismo de cobarde» esterno en Cuba con John McBrown y «Barreras de fuego».

BELGICA Y VIOLETA: REGIAS PELICULAS

Una interesante y maravillosa producción en español anuncia para hoy en todos los turnos el familiar cine de Egido y Corrales «Aliá en el Rancho chico» por Lucha María Avila y Chato Ortin Jr., y como complemento del programa la interesante producción por Bob Stele titulada: »Caballería». Mañana: «El bastardo» por J. J. Martines Casado y «Villa discordia» por Olinda Bozan. El sábado: y domingo: Deanna Durbin en la maravillosa producción «Loca por la música».

Un grandioso programa con la mejor película del año es lo que la empresa del concurrido cine de Monte y Rastro se complace en ofrecer hoy a su numeroso público: «Huracán» con John Hali que será pasada en todos los turnos y completándose el programa con la interesante producción titulada «Amarga felicidad» interpretada por Fernand Gravet.

Mañana: «Cuarenta y cinco papás» por Jane Whiters y «Una en un millón» por Sonja Hente. El sábado 16 y domingo: «Huapango» por J. J. M. Casado.

DESDE GUANAJAY

Nuevo Abogado

Un joven que ha triunfado de una manera brillante en los últimos exámenes celebrados en la Universidad Nacional acaba de obtener, tras notas de sobresaliente, el título de Doctor en Derecho, el estimado joven Rubén Rodríguez perteneciente a una respetable familia de esta villa.

Nuestra más afectuosa felicitación a sus respetables padres los estimados esposos Aracelia Hernández de Rodríguez y el Teniente Rufino Rodríguez y al joven Rubén que tenga muchos éxitos en su carrera.

Felicidades.

Onomásticos

Estuvieron de días la amable señora María Luisa Quesada de Galainena, el doctor Luis Galainena, María Luisa Valdés de Alvarez, Luis Rodríguez, Juan Mauregue, el Teniente Juan José Rodríguez, el señor Juan Cano Campos, Juan Francisco Pérez.

También estuvieron de días la estimada señora Guillermina del Pozo viuda de Quintero y la querida amiga Juana Urra.

Nuestras felicidades.

Fallecimiento

Ha dejado de existir en la capital de la República el señor Isidoro González querido hermano del doctor Sergio Luis González.

Reciban nuestra más sentida condolencia su desconsolada madre, sus hermanos y demás familiares.

Pas a sus restos.

EMILITO NAVARRO

Estimado joven que en plena juventud fué arrancado de la vida dejando en el más desesperado dolor a su desconsolada madre, queridos hermanos y demás familiares, a su prometida, la desolada y tierna damita Margot Rivero que con su muerte se desvanecen sus más caras ilusiones.

Reciban nuestro más sentido pésame y que el infortunado joven repose en la paz del Señor.

Alegría de un hogar

Un niño que ha llegado con toda felicidad al hogar de los distinguidos esposos doctor Sergio Luis González, estimado juez de Instrucción de esta vidda y de su bella esposa Matilde Alonso de González.

Nuestra enhorabuena.

De temporada

Para la simpática playa de Santa Fe se han trasladado en unión de sus hijos los apreciables esposos Mercedes Crespo de Rodríguez y el señor Luis Rodríguez.

Les deseamos una feliz temporada

Rosa Ventura de García.

ESCENARIO Y PANTALLA

El divo barítono Eduardo Brito actuará en el NACIONAL

Durante varios años Eduardo Brito el famoso divo barítono dominicano que nos visita ahora, y que debutará en el teatro «Nacional» el próximo viernes, en un programa cortesía de la RCA Víctor Company, estuvo actuando en España donde estreno la obra de Eliseo Grenet «La Virgen Morena», que llegó a la 365 representaciones, marchando de triunfo en triunfo, hasta que la guerra civil lo obligó a bandonar la península y entonces se dirigió a Nueva York, de donde procede. El diario «Las Noticias», de Barcelona, comentando a Eduardo Brito dice: «el arte lírico acaba de darnos a conocer otro elemento de gran valía, que en pocos días ha sabido conquistar un nombre envidiable». «Se trata del eminente barítono dominicano Eduardo Brito, que posee una voz bien templada de calidad insuperable, y de una escuela perfecta. La actuación de este gran artista ha sido elogiada unánimemente por toda la prensa barcelonesa. Con Eduardo Brito se presenta también su compañera en la vida y en el arte: Elena Brito, guapísima vedette de importantes compañías de revistas y carpas también de gran fama. Además actuarán en este gran programa que Víctor, que se ha de trasmitir por la estación CMQ algunas de las encantadoras nacientes de la Corte Suprema del Arte: Aurora Lincheta, Mirrio, Adria Catalá, Herminda García muy conocida por su maravillosa interpretación de «La hija de Juan Simón», el dúo Busquet, Agrica Domínguez y Armando Pérez. La orquesta que acompañará este espectáculo será «Red Devils», dirigida por Eddy Sastre. El programa cinematográfico es RKO Radio con la garantía: «Una noche en Radio City» y «La venganza del Bacón» y los precios 30 cts. tarde y 40 cts. noche. Oiga todos los días los discos de Eduardo Brito por la Radio Cadena Suaritos y pida la canción que más le guste.

Los notables artistas Elena y Eduardo Brito, pertenecen a la cadena de Espectáculos Paco Díaz, lo que significa aún más garantía del valor de estos elementos artísticos.

LAS ACTIVIDADES DE LA FILARMONICA

Nuestro público, amante de la vida artística en sus más altas manifestaciones, ha recibido con agrado, las oportunidades dadas por la Sociedad «Orquesta Filarmónica» de la Habana, a sus nuevos abonados de julio. Es decir, durante este mes, no se está cobrando cuota de entrada para, de este modo, brindar grandes facilidades a todas aquellas personas que ingresen como asociadas.

Se propone la «Orquesta Filarmónica» contratar a las grandes figuras del arte lírico. Aspira a ser el centro, alrededor del cual graviten, todas las actividades artísticas de Cuba, contando para ello con el apoyo del público habanero. De esta manera, los más famosos cantantes, serán contratados. Ya está escriturado para diciembre, el máximo Tenor del momento actual, consagrado por todas las capitales del Mundo, como el sucesor de Caruso. Nos referimos a Beniamino Gigli, que, ha subrayado con vigorosos relieves, el concepto que de él se tiene en todas partes.

Estos Conciertos tendrán efecto en el teatro «Auditorium», a partir del 23 de octubre, mes en que inicia nuevamente la Sociedad de la «Orquesta Filarmónica», sus actividades invernales con grandes Conciertos Sinfónicos.

Actualmente, la cuota es de un peso cincuenta centavos para los abonados a luneta o primer balcón y de 50 centavos para los de segundo balcón, hasta el 31 de julio, inclusive.

En las Oficinas para inscripción de abonados, situadas en la Avenida del «Hotel Sevilla Biltmore», teléfono A-8700, pueden obtenerse todos los informes necesarios para la nueva temporada.

MARTI: Compañía Jungla Africana. Aficionados y películas

En un programa muy variado, extenso y amenísimo, presenta Radio Theatrical Ten Cents en Martí un espectáculo que ofrece diferentes matices y complace a todo el público. Es un programa continuo que empieza a las tres de la tarde con exhibición de excelentes películas, para dar turno después a la Compañía de Color «Jungla Africana», y a «La escala de la fama», con sus animados concursos de aficionados. Todo esto puede verlo el público por la exigua cantidad de 20 cts. entrando antes de las 6 de la tarde y 30 cts. después de esa hora, y en tertulia por 10 cts. en cualquier hora.

En el programa cinematográfico de hoy, entre otras películas, se destaca la titulada «Nacida para el baile», con Eleanor Powell y James Stewart en los principales roles. En turnos de 5:30 y 9 de la noche se posesiona de la escena la admirable y admirada compañía de la raza de color «Jungla Africana», la que pondrá en escena la exótica y bella revista lírico coreográfica titulada «Batabú», en la que todos los artistas y la orquesta de este originalísimo conjunto se hacen ovacionar. Al terminar «Batabú» a las nueve, «La escala de la fama», presenta su concurso de aficionado, debiendo suponerse que estarán muy reñidos los premios que decide el público, porque la calidad de los aficionados es muy pareja y hay muchos que tienen derecho al primer premio. «La escala de la fama», sigue en escala ascendente ganándose el favor del público por la imparcialidad con que actúa y por su atención a todos los aficionados, sin atender a recomendaciones. Su próximo concurso preeliminatorio es el sábado y antes de que finalice el mes se hará el concurso de eliminación mensual con importantes premios y contratos para actuar ya como profesionales en el elenco de Radio Theatrical Ten Cents. Las inscripciones están abiertas en la contaduría del teatro Martí de 11 a 1 de la tarde y la empresa tiene especial empeño en anotar sopranos, tenores, barítonos y bajos, aunque también admite aficionados a todo género de espectáculo, inclusive género de circo. El triunfo en «La escala de la fama», no abarca solamente el radio sino todo género de espectáculos y la empresa de este teatro tiene amplio campo para ofrecer contratos en este teatro u en otros y también en Compañías de circo.

CRUCIGRAMAS

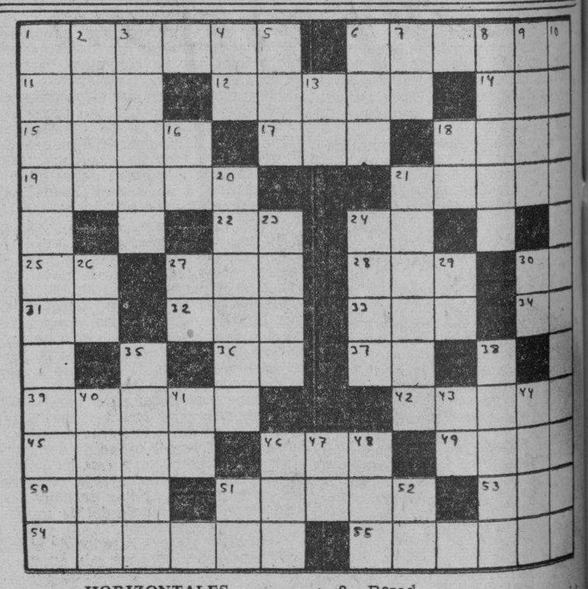

HORIZONTALES

1.—Caldas.
6.—Caña o palo para apoyarse al andar.
11.

VIBOREÑAS

FELICITACIONES.—Las dedicamos en el día de hoy a las siguientes damas y señoritas que celebran su santo:

En primer término saludaremos a la señora Sarita García, joven, bella e interesante esposa, del querido amigo Ernesto P. Smith, popular empresario, que goza del más alto prestigio en el negocio cinematográfico.

La señora de Smith no recibirá, por el luto reciente que guarda de su inolvidable madre política.

Sepanlo sus amistades.

La estimada dama Sarah Valledor de Nogales.

La joven y bella señora Sarita Campo de Sánchez Mouso, hija muy querida del cumplido caballero, don Julio R. Castro y su distinguida esposa Avelina Fernández, para quienes tiene el cronista los mejores afectos.

Sara del Prado.

Sarita Sigarroa, la joven señora del doctor Jesús Garzón Camacho, antiguo amigo y compañero de colegio.

Sara Rodríguez Parra, Sara Cortina, y las señoritas Sarita Donato y Sarita Justiz, la gentil y notable pianista.

A todas felicidades.

CUMPLEAÑOS.—Cumple hoy diez años de edad, el simpático e inteligente niño Pablito Hernández Balaguer, hijo adorado de los jóvenes esposos Pablito Hernández Cowley y Lola Balaguer.

Téngalo muy dichoso.

LOS ULTIMOS GRADUADOS.—El estudioso joven Ernesto Ramos Izquierdo y Díaz, en recientes exámenes, celebrados en la Universidad de la Habana, ha obtenido con las más brillantes notas el grado de doctor en veterinaria.

Felicitamos al nuevo doctor, deseándole los mayores éxitos en su carrera.

LOS QUE REGRESAN.—Son esperados el sábado en nuestro puerto el señor Primitivo Suárez Rodríguez, acreditado y conocido comisionista de esta plaza, y su joven y bella esposa, Nena García Pérez, que regresarán en ese día de su viaje al Norte, donde visitaron algunas ciudades con su pequeño y encantador hijo Tony.

Los esposos Suárez-García saldrán de Miami el viernes.

Tengan un feliz regreso.

LA BODA DEL SABADO.—Se verificará el sábado en la iglesia de Jesús del Monte, la boda de la graciosa señorita Carmita González Albelo, que en ese día celebra su enlace con el caballeroso joven Juan Rivas Roselló.

Para las nueve y media de la noche está dispuesta la ceremonia nupcial que apadrinarán los padres de la novia, estimados esposos Manuel González Bermúdez y Carmen Albelo.

Firmaron el acta como testigos de la señorita González, el señor Juan Tarela Grande, distinguido comerciante y el señor Cayetano García Lago, Presidente del Centro Gallego de la Habana.

Y por el novio, el señor Narciso María Rodríguez, Concejal del Ayuntamiento y el señor Juan Puig.

MEJORADA.—Se encuentra muy mejorada la joven y bella señora Mercedes Valdés Díaz, culta profesora del instituto de Segunda Enseñanza de la Víbora, que en días pasados fué operada de apendicitis por el eminente cirujano, doctor José Lastra.

La señora Valdés Díaz que se encuentra en la Asociación Cubana de Beneficencia, donde a diario la visitan sus numerosas amistades, muy proto abandonará la Clínica completamente restablecida, lo que mucho le deseamos.

DISTRIBUCION DE PREMIOS.—El viernes en el teatro «Tosca», tendrá lugar el acto de distribución de premios y graduación de las alumnas del colegio «Nuestra Señora del Pilar», que dirigen las cultas religiosas del Amor de Dios.

Para esta fiesta se ha combinado un bonito y escogido programa que daremos en nuestra crónica de mañana.

Son las graduadas las señoritas María Neira, Esther Martín, Cristina Gutiérrez y Dora González.

Esta fiesta es por invitación, habiéndose distribuído éstas entre nuestras principales familias.

EXPOSICION ESCOLAR. — Las RR. MM. Filipenses, que con tanto éxito dirigen el Colegio «Nuestra Señora de Lourdes» nos invitan para la exposición escolar de trabajos manuales que será inaugurada el sábado día 16 en los salones de tan acreditado plantel, pudiéndose visitar durante los días 16, 17 y 18 de nueve a once de la mañana y de tres a seis de la tarde.

Infinidad de labores, todas a cual más linda figuran en esta exposición que como las anteriores merecerá los más cálidos elogios de cuantos la visiten.

Orestes del CASTILLO.

MUJERES QUE VIVEN EN ANGUSTIA CONSTANTE

Lo que pueden hacer . . . y lo que NO deben hacer

Es asombroso el número de mujeres que viven en angustia constante por su temor a las complicaciones causadas por desórdenes femeninos, porque conocen a otras que han sufrido durante años en condición tan anormal y destructora de la salud y la felicidad.

Esos desórdenes comunes durante la pubertad, la maternidad y el cambio de vida, así como los que causan molestias y dolores periódicos, pueden aliviarse tomando a tiempo el Compuesto Vegetal de Lydia E. Pinkham, el famoso tónico universal preparado *especialmente* para la mujer.

Si le angustian dudas o temores respecto al estado de su salud en esos períodos, consulte en seguida a su médico. El le dirá francamente si sus temores son fundados, si hay o no necesidad de operación. El no revelar su condición al médico durante tan críticos períodos, sometiéndose a vivir en la incertidumbre y el miedo, es agravar inevitablemente el mal que le acongoja.

Si lo que necesita es un tónico *especial* para la mujer ya sabe que el Compuesto Vegetal de Lydia E. Pinkham LE HARA BIEN. Millones de mujeres lo han tomado y les ayudó a combatir el mal eficazmente. Dele a este remedio de comprobada eficacia una oportunidad de ayudarla a USTED como ha ayudado a tantas otras.

No hay más precioso tesoro que la salud. No arriesgue la de usted.

a 98 de cada cien les hace BIEN

Compuesto Vegetal de **Lydia E. Pinkham**

Evite el ardor de la piel y las molestias causadas por las quemaduras del sol aplicándose MENTHOLATUM frecuentemente. Imparte pronto alivio, devuelve al cutis los aceites naturales que le roban los rayos del sol, suavizándolo y dejándolo fresco y aterciopelado. Exija siempre el incomparable y legítimo

CRONICA HABANERA

EN SU SANTO

Nos complacemos en traer a la crónica el retrato de la joven e interesante dama Sara del Prado, Presidenta de la Asociación de Antiguas Alumnas de María Teresa Comellas.

En esta fecha, en que celebra su santo, se verá colmada de halagos y de congratulaciones.

La saludamos.

MISA DE REQUIEM.—Mañana, jueves, a las nueve de la mañana, ante el altar mayor de la iglesia de San Francisco, se dirá una misa de requiem en sufragio del alma de madame Copin.

Tan piadoso tributo, para el que se invita por este medio a todas las amistades de la desaparecida, ha sido dispuesto por una dama de nuestra sociedad.

HONRAS FUNEBRES.—En la Iglesia del Santo Angel Custodio se celebrarán mañana jueves, a las nueve de la mañana, solemnes honras fúnebres por el eterno descanso del alma de la señora Modesta Arias viuda de Blanco, fallecida en Villalón de Campos, España.

A tan piadoso acto invitan sus hijos Inocencio y Antonio Blanco.

FRANCISCO J. CARBONELL.—En la mañana de ayer bajaron al lugar de su último descanso en el Cementerio de Colón, los restos mortales del que en vida fué noble y distinguido caballero Francisco J. Carbonell y de la Vega.

Quedan llorándolo para siempre, entre otros familiares, sus hijas las señoritas Conchita y Enriqueta Carbonell y del Peso hasta las que hacemos llegar nuestra más sentida condolencia.

Las señoritas Carbonell recibirán visitas de pésame, a partir de hoy, en la residencia de su tía, la respetable dama Loreto Carbonell viuda de Zéndegui, en la calle Línea entre N y O, en el Vedado.

Sépanlo así sus amistades.

EL DOCTOR RAMIRO CASTELLANOS. — Mañana jueves embarca para los Estados Unidos en unión de sus hijos Elena y Ramiro, el doctor Ramiro Castellanos y Villageliú, Magistrado de la Audiencia.

También va con el doctor Castellanos su hermana política, la señora Inés Arroyo viuda de Beruff.

Feliz viaje.

BODA EN EL CARMEN. — María Luisa Ibarra, bella y muy graciosa señorita, y el caballeroso y correcto joven José Varela, se desposarán en la noche del próximo sábado 16, a las nueve y media, en la Iglesia de Nuestra Señora del Carmen.

Por las relaciones y las simpatías de los contrayentes esta boda está llamada a revestir gran lucimiento.

Serán padrinos la estimada dama Ana María Romero viuda de Ibarra y el doctor Alejandro Ibarra, madre y hermano de la encantadora desposada.

Desde «El Fénix», el jardín del gran mundo, decano de los grandes jardines habaneros, llegará a manos de la novia el ramo nupcial como un regalo valioso de la señorita Martina Guevara.

SALVANDO UNA OMISION.—Ayer al publicar la relación de flores enviadas a la gentil dama Elisa Godínez de Batista con motivo del duodécimo aniversario de sus bodas, faltó en la relación un precioso cesto de «easter lillies», procedente del gran jardín «El Fénix», que llevaba la tarjeta del caballeroso Director de la Renta de Lotería, señor Antonio Rodríguez Gómez y su interesante esposa, señora Mercedes Lemus.

Queda, pues, salvada la omisión.

ANIMADO ALMUERZO.—Georgina García Ferrada, la encantadora niña, cumplió en la fecha de ayer once años de edad.

Con tal motivo sus padres, el estimado amigo Guillermo García Entralgo, gerente de «Fin de Siglo», y su interesante esposa Mary Ferrada, le ofrecieron un almuerzo en el que la simpática Georgina reunió a un grupo de sus amiguitas.

Se celebró el ágape en el Miramar Yacht Club.

La mesa lucía un decorado de flores muy alegre y muy bonito, a tono con el carácter juvenil del almuerzo.

Asistieron Olga Piedra Acosta, Ofelia Fernández, Avelina Castro Fernández, Carmelina López Alió, Amina Malaret Valdivia, y Alicia Piedra y Acosta.

Julia y Naty Sisto, graciosísimas las dos.

Margarita Piedra, Yolanda Loredo Areces, Rosita Capote Pestana, Sylvia Gómez Ravelo, Cuquita Pau Vázquez y Emmita Rodríguez López.

EL ACTO DE HOY.—A las nueve de la noche, en los salones del Automóvil Club de Cuba, se celebrará la sesión extraordinaria cultural que para conmemorar la fiesta nacional francesa del 14 de julio ha dispuesto el Comité France Amérique de la Habana, que preside el doctor José A. Barnet, ex presidente de la República.

Colaboran en el acto de hoy, que resultará interesantísimo, las señoras Dulce María Blanco de Cárdenas, Nena Aranda de Echevarría, Lizzie Morales de Batet y las señoritas Isabel Mestre y Carmelie de Ribas.

FELIZ ANIVERSARIO.—El señor Luis Alberto Bernal y su distinguida esposa Eloisa Castroverde, cumplen hoy treinta años de casados, bodas de perla.

Para celebrar el fausto suceso tendrán un recibo desde las seis de la tarde en su casa del reparto La Sierra, donde residen con sus hijos, el doctor Luis Alberto Bernal y su elegante esposa Carmen Ana Gómez Rubio.

Felicidades.

NACIMIENTO.—Los esposos J. Felipe y Esther Riverón besan llenos de alegría un lindo niño venido al mundo con la mayor felicidad.

La señora de Felipe fué atendida en el Instituto Clínico de la Habana por el notable especialista doctor Julio Ortiz Pérez.

EL DOCTOR RAMIRO COLLAZO.—Por la vía aérea embarcó ayer tarde rumbo a Miami, el distinguido abogado doctor Ramiro Collazo, gobernador del Distrito C del Club de Leones de la Habana, quien en tren especial saldrá hoy de la Florida con dirección a California, para asistir a la Convención Internacional del Club de Leones, que tendrá efecto el día 22 del actual en Oakland, en cuya importante ciudad se celebrarán infinidad de festejos.

A despedir al doctor Collazo, que goza de grandes simpatías en nuestra sociedad, acudieron muchos amigos y compañeros.

SABADO 16

Ntra. Sra. del CARMEN

¡Escoja en nuestra exposición el regalo que distinga su **BUEN GUSTO!**

Acabamos de recibir un preciosísimo surtido de

JUEGOS DE TOCADOR, LAMPARITAS PARA SOBREMESA, RELOJES, THERMOS, FLOREROS Y JOYAS

cuya novedosa presentación **CAUTIVA.**

¡PRECIOS REBAJADOS ESPECIALMENTE PARA ESTA OCASION!

¡¡COMPRUEBELO!!

Joyería "El Gallo"

"Famosa por sus regalos de distinción".

San Rafael e Industria.

LAS QUINTUPLAS DIONNE SIGUEN CRECIENDO ALIMENTADAS CON QUAKER OATS

"La temporada pasada, recibimos como un millón de visitas en el Hospital Dafoe del Canadá."

"Casi todo el mundo quiere saber cuanto pesan las Quintuplas Dionne y si crecen normalmente."

"Desde que cumplieron los 7 meses, les he dado Quaker Oats todas las mañanas."

Sus niños también crecerán sanos alimentados con Quaker Oats

El éxito asombroso del Quaker Oats para con las Quintuplas Dionne, no es accidental. La naturaleza lo ha dotado de casi todos los elementos requeridos para el desarrollo saludable de todo el cuerpo. Es rico en la Vitamina B para fortalecer los nervios y favorecer la digestión; es nutritivo y ayuda a crecer y a aumentar el peso. Dé Quaker Oats a sus niños diariamente. Crecerán robustos y saludables igual que las Quintuplas Dionne. Se cuece en 2½ minutos.

V 45

QUAKER OATS

CARIDAD CARMONA

EN LA IGLESIA DEL CARMEN.—El pasado día 9 contrajeron matrimonio en la iglesia del Carmen, a las nueve y media de la noche, la encantadora señorita Caridad Carmona y el señor Mario Fernández.

Fueron padrinos del acto el señor Florencio Framil, padre de la novia, y la señora María Julia Alfonso de Fernández, madre del novio.

Testigos por él, el doctor Alberto Angulo y los señores José Manuel Caravia y Eduardo Acosta; y por ella, los señores Manuel Gómez, Manuel Castro y Julio García.

HOMENAJE.—En el Hotel Sevilla le será ofrecido mañana jueves un homenaje al doctor J. Manuel Viamontes, nombrado recientemente profesor de la Cátedra de Radiología y Fisioterapia de la Facultad de Medicina.

El doctor Hernández Beguerie recibe adhesiones por el teléfono número M-1535.

Resultará un éxito.

NOTAS BREVES.—Ernesto Lecuona, nuestro genial pianista y compositor, se ha trasladado para la casa de la calle 12, entre C y D, en el reparto Almendares.

En días pasados ha sido bautizada en la iglesia parroquial del Vedado la linda niña Antonieta Catalina, hija del señor Octavio Martí Alen, segundo jefe del Centro Telegráfico, y de su esposa Amelia Rodríguez Taymil, actuando de padrinos Catalina Toymil Pichardo y Joaquín Martí Alen.

El señor Enrique Figueroa se halla bastante mejorado de la operación de cataratas que sufrió recientemente a manos del notable oftalmólogo doctor Enrique Cuéllar.

Una felicitación hacemos llegar con estas líneas a los esposos Julio de Mendoza y Asela Pérez, que acaban de terminar, simultáneamente, sus estudios de Derecho en la Universidad Nacional.

Hoy cumple su primer año de nacida la graciosa niña Margarita Fernández Romero, hija de los esposos Felipe Fernández y Juana Romero, celebrándose el acontecimiento con una piñata.

El señor Alberto Cartaya, que presta sus servicios en el despacho del subsecretario de Educación, doctor Ramón O. Hermida, del que es uno de sus más eficientes colaboradores, ha sido ascendido en premio a su laboriosidad; y por ello lo felicitamos.

Recientemente han embarcado para los Estados Unidos las señoritas Zoila E. Nieves Casas, Leopoldina Arruti, Bertha Menéndez Morell en compañía de la señora María Bahonde viuda de González.

Luis DE POSADA.

Resultó muy lucido el acto de la graduación y entrega de premios del colegio cubano Arturo Montori

El pasado domingo, en el teatro «Encanto», tuvo lugar el acto de graduación y entrega de notas y premios del Colegio Cubano «Arturo Montori».

Los graduados, a los acordes de una preciosa composición musical ejecutada por la Banda Municipal, dirigida por el maestro Gonzalo Roig, y acompañados de sus padrinos y madrinas respectivos, llegaron a la presidencia para obtener el correspondiente diploma, en el orden siguiente:

Señoritas: María Dubreuil y señor Juan Cárdenas, Carmen Duque y señor José Varona, Zilia Pérez Sulsona y doctor Evelio Miranda, Cira Darias Bárcena y señor Agileo Darias, María Teresa Lastayo y señor Vicente Lastayo, Teresa Montalvo y Boeras y doctor Enrique Cabrera, Carmen Montalvo y Boeras y doctor Emilio Montalvo, Carmen Pérez y señor Miguel Cabrera, Daisy Pallí y señor Manuel Suárez, Olga Tellechea y señor Humberto Tellechea, Josefina Guardia y doctor Féliz Lizaso, Zluema de Armas y señor Manuel de Armas, Dalia Montori y el profesor Oscar Ugarte, Dolores Calás y señor Leopoldo Iglesias, Zenaida Menéndez y señor Luis Menéndez, Teresa Torres y doctor Manuel Nodarse, Librada Torres y doctor Manuel Caiñas, María Antonia Hernández Funcasta y señor Enrique Figarola, Aida Alvarez y señor Ramón Mena, Piedad Saíz y señor Baldomero Gutiérrez, Sofía Marinelo Vidaurreta y señor Pedro Marinelo, Silvia Marinello Vidaurreta y señor Zoilo Marinello, María Teresa Vélez y doctor José Márquez, Lilia López y doctor Oscar García Navarro, Rita María Valdés y doctor Gabriel Landa, Amada Barroeta y doctor Francisco Barroeta, Hortensia Fernández del Cueto y doctor Jorge Sánchez Galarraga.

Señoras: Carmen Galíndez y señor Eliseo Alonso Jesús, María Sánchez y señor Salvador Fernández Collazo, Librada Cebreco de Torres y señor Raúl Herrera, Mary Pluyer y señor Luis Pérez Sulsona, Sra. de Díaz de la Rocha y señor Orión Proenza, y Sra. Díaz de Negrín y señor Rolando Encinosa Díaz.

La doctora Violeta Montori de Gutiérrez dirigió la palabra a los alumnos graduados, en nombre de los profesores; expuso en bellas frases la significación del acto.

El doctor Enrique Gay Calbó habló después e hizo resaltar su satisfacción por el auge de la escuela privada cubana. Refiriéndose al doctor Arturo Montori, de quien fué gran amigo, señaló sus desvelos en pro de la educación nacional y dedicó grandes elogios de los hijos del gran maestro, sus continuadores en el campo de la enseñanza y de la educación. El doctor Gay Calbó estuvo acertadísimo y fué objeto de muchas felicitaciones.

La presidencia del acto estaba integrada por la señora Romelia P. viuda de Montori, las doctoras Violeta y Graciella Montori, la señora Dalia Montori de Hernández, el doctor Enrique Gay Calbó y señora, doctor Julio Villoldo, doctor Eduardo Sánchez, inspector de escuelas privadas; el profesor Oscar Ugarte, el capitán Zaragozí, doctor Walterio Oñate, señor Domingo Gutiérrez, doctor Wilfredo Borroto, doctor Arturo R. Montori y señor Raúl Gutiérrez Hernández.

Fué un acontecimiento social y cultural por el que felicitamos a los componentes del gran plantel, quienes en corto tiempo han sabido colocarlo en lugar preferente dentro de la sociedad cubana.

MALTRATO DE OBRA

Dulce María Herrera Díaz, de 23 años y de Rodríguez 18, fué asistida en el Cuarto Centro de Socorro, de lesiones leves, que le produjo el esposo de su hermana, Candelario Poey Llanes, del mismo domicilio, al maltratarla de obra.

La Causa del Asma Eliminada en 24 Horas

Gracias al descubrimiento de un médico americano es ahora posible librarse de esos terribles ataques de asfixia, respiración anhelante, tos y ahogo del asma, eliminándo la verdadera causa. No más quemaduras y polvos, no más inyecciones hipodérmicas. Este nuevo descubrimiento, Mendaco, empieza a obrar en 3 minutos purificándo la sangre y restaurándo la vitalidad de manera que Ud. pueda dormir profundamente toda la noche, comer todo lo que quiera, trabajar y gozar de la vida. Mendaco es tan eficaz que se garantiza que en 24 horas hará que Ud. pueda respirar fácil y libremente poniendo fin a los ataques de asma en 8 días, o se le reembolsará su dinero al devolver el frasco vacío. Consiga hoy mismo en la botica un frasco de Mendaco. La garantía lo protege a Ud.

ARTICULOS DE LIMPIEZA.

Plumeros, Escobillones, Frazadas y muchos más. Aluminio puro para Cocina. Gran surtido a precios excepcionales Ferretería OLAVARRIETA, Neptuno 106, entre Campanario y Perseverancia

A-9480, LA LLAVE

Trae a su mesa el aroma de un Siglo

Hoy como hace cien años "Hoyo de Monterrey" es el tabaco indicado en una sobre mesa elegante

PETIT-CETROS

HOYO de MONTERREY

DE JOSE GENER

M.E.C.D. 2016

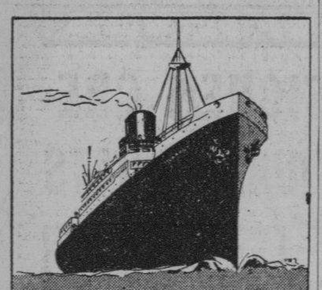

S/S "MUNARGO"

Servicio de Carga y de Pasajeros en ambas direcciones entre

New York
Nassau
Miami
Habana

Salidas fijas quincenales

Próxima salida de New York:
23 de JULIO
Próxima salida de la Habana:
16 de JULIO
MUNARGO LINE COMPANY

Agentes:
United Fruit Company
Depto. de Pasajes:
Prado 84, Tels. M-7238, M-9529
Oficinas Generales:
Muelle de Sta. Clara, Tel. M-6975

SOCIEDADES ESPAÑOLAS

EN SU PROPIO GRAN EDIFICIO, EL "CLUB VILLARINO" PROPORCIONA CULTURA A MAS DE 100 ALUMNOS

Como se sabe, en La Habana existen varias instituciones de matiz castellano.

Una de ellas es el «Club Villarino», acerca del cual dice lo siguiente el Libro Conmemorativo del «Centro Castellano»:

«Esta sociedad fué fundada por un grupo de entusiastas hijos del pueblo de Villarino de Aires, provincia de Salamanca, España.

«La primera Junta de constitución tuvo lugar el día 21 de diciembre del año 1919, en el reparto Almendares, de esta Capital; la Comisión Gestora fué compuesta por los siguientes señores: Presidente, Manuel Petisco; Secretario, Pedro Calvo; Vocales: José Notario, Antonio Hernández, Manuel Iglesias, José Rico, Bautista Benito e Ignacio Conde.

«Comisión de Propaganda: Presidente Tomás Sánchez; Secretario, Manuel Marcio; Vocales: Juan A. Calvo, Antonio Acisclo, Eusebio Santos y Pedro Pérez.

«La primera Junta de Gobierno que tuvo esta Sociedad, estaba integrada por los siguientes señores: Presidente Social, Manuel Petisco; Vice Manuel Alejo; Secretario, Pedro Calvo; Vice, Tomás Sánchez; Tesorero, Nicolás Notario; Vice, Miguel Bartolomé; Vocales: José Notario, Fernando Martín, Antonio Martín Díez, Pedro Hernández, Bautista Benito, Manuel Marcio, Manuel Iglesias, Antonio Hernández, Pedro García, José Sendín, Manuel Hernández, Esteban Grande, José Rico, José Benito y Manuel Calvo.

«Después de esta fecha fué presidida por los señores: Manuel Alejo, José Notario, Manuel Petisco, Manuel Marcio, Antonio M. Herrero, Francisco Hernández y actualmente José Grande Martín.

«Esta Sociedad fué fundada para Recreo Instrucción y Beneficencia para sus Asociados, y cobijar bajo su bandera a todos los «Villarinenses» residentes en Cuba y a todos los que han convivido y conviven con ellos. En el tiempo que tiene de vida el Club, se dieron socorros a varios socios necesitados.

«En el año 1928, el «Club Villarino» adquirió un terreno en las Alturas del reparto Columbia, calle Mendoza y Buenavista. En ese mismo año fabricó su Edificio Social —hoy orgullo de todos sus Asociados—. En esta fecha presidía la Sociedad el señor Manuel Petisco. En el año 1929, se amplió el Local Social, siendo Presidente el señor Antonio Martín Herrero; estas obras fueron realizadas —sin que la Sociedad dispusiera de fondos suficientes para ello— por algunos socios que, moral y materialmente, pusieron al servicio de la misma, todos sus esfuerzos.

En el año 1935, la Junta Directiva realizó una operación con el dueño del terreno en la que ganó la Sociedad aproximadamente $3,000.00 al pagar de contado lo que se debía por este concepto. En la actualidad, el «Club Villarino» está libre de gravámenes; esto demuestra la honradez de sus dirigentes que han sabido administrar sus intereses como la primera sociedad de su clase.

«En el año 1936, bajo la Presidencia del señor José Grande, la Directiva creó un Plantel de Enseñanza denominado «Gabriel y Galán»; en él cursan estudios más de 120 alumnos de ambos sexos, hijos de asociados, donde se les enseña desde las primeras letras, hasta prepararlos para ingresar en los Institutos, Escuelas Normales, de Comercio, etc., contando con un competente Profesorado dirigido por el doctor Carlos T. Sánchez, y los profesores: José M. Rué, Srta. María Teresa Hernández y Medwille H. Duncan; éste para el idioma inglés».

DURANTE OCHO AÑOS, LA INSTITUCION DE CAPELA HA DESARROLLADO INTENSA ACTIVIDAD. YA HA COMENZADO A DISTRIBUIR UNA MEMORIA QUE DA PRUEBA DE ELLO

La Sociedad «Hijos del Ayuntamiento de Capela» viene distribuyendo entre sus asociados, la memoria contentiva de la labor desenvuelta durante los ocho años anteriores. En el volumen citado se destaca la tesonera y eficaz actuación de las distintas juntas de gobierno que han gobernado la institución, a través de las cuales mucho han laborado los vocales y miembros de mesa.

La confección de esta memoria, que tiene 120 páginas, con distintas fotografías de los actos celebrados, fué encargada a una comisión que tuvo la tarea de reunir todos los datos estadísticos a partir del año 1930, así como los informes de las distintas juntas directivas que se sucedieron y muchos detalles más de importancia para la masa social.

Entre los asociados causó excelente impresión el trabajo realizado, que da a conocer lo que puede el esfuerzo, combinado con la voluntad y el buen deseo de luchar y tratar de mejorar la colectividad. No es de extrañar, por consiguiente, que entre las sociedades regionales galaicas se destaque con caracteres propios y definidos esta simpática institución.

La distribución que se ha hecho de 1,500 ejemplares de esta memoria dará a conocer a todos los que la reciban, que una corporación permanece vigilante y labora por sus miembros en estos momentos difíciles y de prueba.

La sociedad «Hijos del Ayuntamiento de Capela», que modificó sus estatutos, da cabida actualmente a asociadas y beneficia a sus miembros con ciertos artículos, mediante los cuales se les protege si carecen de trabajo, se les auxilia si tienen la desgracia de ser presos por cualquier causa que no desmerite el buen concepto personal se les embarca para el país de origen si así es recomendado por su estado de salud; se protege a los hijos y viuda en caso de fallecimiento del asociado, costeándose igualmente los gastos del entierro; se tiene en cuenta el estado económico del socio para ayudarlo a sortear sus dificultades.

Se han creado las Secciones de Propaganda y Femenina de las cuales ya dimos cuenta, y se tratará de ahora en adelante de llevar a efecto actos culturales y de recreo, esperándose que las circunstancias lo permitan; y con referencia a la tragedia que ensombrece a España, se tiene por todos los asociados el deseo sincerísimo de que cesen pronto las hostilidades para que pueda la nación reponerse de tantas pérdidas materiales y morales y surja de nuevo en el concierto de los pueblos grandes y soberanos.

Felicitamos al señor Baltasar Antón, presidente; al señor José Carballeira Barro, secretario; al señor Rosendo Cabeiro, Andrés Fernández Moré, Manuel Anca Grueiro, Pedro Lamas y a todos cuantos forman la Directiva de esta sociedad, por sus acietros y éxitos.

COMENTASE EN EL EXTRANJERO LA FRATERNIDAD QUE CARACTERIZA AL MAGNIFICO «CTRO. DE DEPENDIENTES»

El Presidente de la Asociación de Dependientes ha recibido de la Salle D-Armes Vince, de New York, y suscrita por su director don Joseph Vince, la amable carta que transcribimos acontinuación:

«Sr. Avelino González, presidente de la Asociación de Dependientes del Comercio, La Habana. Cuba. Muy distinguido señor: Con verdadero placer dirijo a usted estas líneas para enviarle en ellas mis más expresivas gracias por la galante acogida y finas atenciones dispensadas por la digna Sociedad a su digno cargo, a los miembros del equipo de esgrima de mi Sala de Armas que tuvieron el honor de visitarla en los días que pasaron en esa ciudad.

Reciba, pues, con ellas, mis más sinceras gracias, y hágales presente a todos los socios y especialmente al distinguido profesor Sr. Pío Alonso, mi profundo agradecimiento por el espléndido recibimiento a mis discípulos, que ellos jamás olvidarán.

Aprovecho esta oportunidad para ofrecer a usted el testimonio de mi más cordial estimación y respeto, y quedo de usted muy atentamente,..

(Fdo.) Joseph Vince».

RECIBO BAILABLE HOY EN LA ASOCIACION CANARIA

En la noche de hoy, celebrará la Sección de Recreo y Adorno de esta Asociación su primer recibo bailable en sus propios salones sociales y terraza, de 9 p.m. a 1 a.m.

La famosa orquesta de Belisario López y el popular Septeto «Gloria Matancera», son los conjuntos encargados de los bailables en este gran acto de los canarios.

Las damas pueden solicitar su invitación en la Secretaría de la Sección de Recreo y Adorno, todos los días de 2 a 6 de la tarde, o por el teléfono M1693.

EN CORTE Y CONFECCION TRIUNFAN OCHO ALUMNAS DEL PLANTEL ASTURIANO

Ultimamente se celebraron en el plantel «Jovellanos» del «Centro Asturiano», los exámenes de reválida de la asignatura de Corte y Confección, con objeto de expedir títulos a las alumnas que obtuvieran la puntuación necesaria.

He aquí las triunfadoras en este sentido:

Amparo Bustillo, Joaquina Castillo, Felicia Fernández, Ofelia Vega, Antonia García, Matilde Oviaño, Marcelina Fernández y Encarnación Ríos.

MOVIMIENTO DE ENFERMOS HABIDO EN «LA BENEFICA»

Entradas: Pablo Andrés Ocan (de Majagua), Vicente Oro Vázquez, José Galdo Blanco, José Pereira Fernández, Jose Vila Lamparte, Francisco González López, Ricardo Corbelle Alvarez, Eugenio Mengual Chenique y Jack Harary.

Salidas: Manuel Vázquez Domínguez, Pedro López Prieto, Francisco Rey Ríos, Antonio Iglesias Fox (de Esmeralda), Santiago León Rivero (de idem), Andrés Gelpe Neira (de Batabanó), David Falla y Modesto Mereira Insua.

ACUERDOS TOMADOS POR «JUVENTUD DE BALEIRA»

Nos comunica el secretario de la sociedad «Juventud de Baleira» que entre los diversos acuerdos que se tomaron en la última reunión de la Directiva figuran los siguientes:

Celebrar próximamente una asamblea general en la que la concurrencia será obsequiada con un espléndido buffet. En dicha asamblea se tratará de la confección del programa de festejos que habrán de celebrarse con motivo del duodécimo aniversario de la fundación social. Entre esos festejos se destaca un banquete monstruo para que en ese día puedan reunirse todos los socios de «Juventud de Baleira» que constituyen ya una gran familia, dado que hasta estos momentos el número asciende a 800, sin contar 67 nuevas inscripciones a las que la Junta Directiva dió ingreso en su última junta.

Se acordó hacer público el agradecimiento de la gran familia Juventud de Baleira, hacia las señoras Teresa Rodríguez, Josefa Fernández Dorado y señorita Conchita Iglesias y señora de Cobo, que, respectivamente, inscribieron 22, 18, 13 y 14 nuevos asociados.

Otro importantísimo acuerdo hubo de tomarse, que tenemos la seguridad ha de agradar mucho a todos los socios. Este no es otro que el haber aceptado los servicios profesionales del doctor en cirugía dental Pedro David Buzzi y Zayas, cuyo gabinete se halla en la Calzada de la Reina No. 86, a cuyo lugar desde hoy en adelante y con el recibo del mes corriente, podrán acudir los socios a disfrutar de los servicios del doctor Buzzi, completamente gratis, en cuanto se refiere a consultas o extracciones.

Los días y horas de consulta del doctor Buzzi, en Reina 86, son: lunes, miércoles y viernes, de 2 a 4 de la tarde.

Llegue seguro. Viaje en
TRANVIA y TRAN-BUS
Comodidad, rapidez y economía
TRANSFERENCIA DE UNO A OTRO VEHICULO

ACTOS PARA HOY

CENTRO ASTURIANO DE LA HABANA: Continuación de la Junta ordinaria de Directiva a las ocho y media de la noche en el palacio social. Cita el secretario señor Manuel Calvo García.

VIVERO Y SU COMARCA: Sesión ordinaria de la Directiva por la noche en el «Centro Gallego», para la cual cita el secretario auxiliar, señor Francisco Docal.

UNION BARCALESA, MONTERROSO Y ANTAS DE ULLA y BECERREA Y SU COMARCA: Junta de la Directiva a las ocho y media de la noche en el palacio del «Centro Gallego».

ASOCIACION CANARIA: Brillante recibo bailable desde las nueve de la noche en sus propios salones de Prado y Neptuno, amenizado por la orquesta de Belisario López y el septeto Gloria Matancera.

HIJOS DEL VALLE DE ULLA Y SU COMARCA: Junta general ordinaria de asociados a las ocho de la noche en el «Centro Gallego».

FIESTAS PROXIMAS

CASINO ESPAÑOL: Te bailable el domingo en su hermoso balneario de Marianao.

ASOCIACION DE CORREDORES DE ADUANAS: Gran baile social el sábado por la noche en su palacete de Malecón y Lealtad.

SALONES DE «CURROS ENRIQUEZ»: Hermosa matinée el domingo, amenizada por Cheo Belén Puig y la Sonora Matancera.

CLUB DEPORTIVO DEL CERRO: Espléndido festival el domingo, de 2 a 7 en sus propios salones de Cerro 549, al lado del Club de Ferreteros, amenizado por la orquesta Riveiro y la Gloria Matancera.

LICEO DE MEDINA: Brillante baile el domingo por la noche en sus amplios salones de 23 esquina a D, Vedado, amenizado por Emilio Parada y la Gloria Matancera. Los caballeros pagarán 20 centavos.

CLUB DEPORTIVO CARMELO: Magnífico baile el domingo por la noche en su espléndida terraza de Línea y 18, Vedado, amenizado por la orquesta Mojica y el Quinteto Tomé. Caballeros, 20 centavos.

PANADERIA SEGUNDA CENTRAL: Banquete-cincuentenario el domingo a la 1 p.m. en la finca «Las Piedras», sita en San Francisco de Paula.

JUBILO ESTUDIANTIL EN EL CENTRO CASTELLANO CON MOTIVO DE UN ACTO

Gran alegría reina entre la grey estudiantil del Plantel Cervantes con motivo de la fiesta que les será ofrecida por la Sección de Instrucción para premiar a aquellos alumnos que más se distinguieron en la venta de entradas tanto en el festival de la Sección de Recreo y Adorno como en el de la propia Sección de Instrucción.

Habrá abundancia de dulces, pastas, refrescos, ponche, etc. para la concurrencia que ha de compartir la alegría de los pequeños, y para éstos, una serie de sorpresas.

Tanto el señor Ulpiano López, Presidente de la Sección, como el Vice-Presidente señor Cesáreo Holguín y el Dtor. F. Vega Núñez, están ultimando todo para que resulte un magno acontecimiento escolar, y queden satisfechos todos los alumnos, que tanto han laborado para que el nombre del Plantel Cervantes quedara a la altura que le corresponde.

ADEMAS DEL RECIBO, HACE FALTA EL CARNET PARA EL SOCIO DEL CENTRO GALLEGO

La frecuencia con que algunos socios se presentan a ejercer sus derechos o reclamar un servicio desprovistos del carnet de identidad, creyendo ingenuamente que les basta con exhibir el recibo del mes en curso, es causa de que muchas veces se produzcan fricciones entre los interesados y los empleados; fricciones que la Sección de Propaganda desea evitar, advirtiendo que, por disposición terminante de los Estatutos, es de todo punto indispensable que para solicitar cualquier servicio social sea presentado, juntamente con el recibo del mes en curso, el carnet de identidad del socio, sin cuyo requisito no podrá ser atendido.

De la misma manera deben tener presente los socios que habiendo causado baja se inscriben nuevamente sin levantar ésta, que están obligados a sacar otro carnet que coincida con la fecha de la nueva inscripción, ya que el antiguo quedó cancelado desde el momento en que se produjo la baja.

La Sección de Propaganda advierte también que se ha confeccionado un nuevo modelo de carnet-título de socio propagandista para premiar al que haga cinco nuevas inscripciones o reingresos. Es una cosa de gusto, pues se trata de una cartera de piel finísima con el escudo de Galicia en oro y el nombre del que lo posea también en oro, que al mismo tiempo que llena las funciones de carnet título, sirve para otros menesteres de la vida.

IRAN TODOS LOS SOCIOS DE LA BENEF. GALLEGA A LA FIESTA DE SANTIAGO

La organización de la Fiesta de Santiago está alcanzando proporciones magníficas. Será una fiesta sumamente interesante.

Los numerosos socios de la Beneficencia Gallega se bastan por sí solos para llenar el Teatro Nacional. Ellos se han propuesto concurrir puntualmente con sus amigos y familias. Esta es una cuestión de honor para la Sociedad y los miembros de la misma no han de mostrarse remisos. Los socios de la Beneficencia Gallega deben ser los primeros interesados en cuidar de que no quede vacía una sola localidad.

Ellos saben que engrandeciéndola se benefician y engrandecen a sí mismos. No es un esfuerzo inútil y estéril el que han de realizar, sino muy fecundo y útil.

Por eso es por lo que auguramos que la Fiesta de Santiago, como fiesta de los galegos será un acto grandioso y digno de esa Sociedad de Beneficencia que ha sabido conquistarse un puesto de honor y de preeminencia entre las entidades gallegas.

LA MATINEE INMEDIATA DE «CURROS ENRIQUEZ»

Cheo Belén Puig y la Sonora Matancera, alternarán el domingo próximo, día 17, en la primera matinée bailable de la serie que se comenzará a celebrar todos los domingos en los salones de «Curros Enríquez», la simpática sociedad de Santos Suárez y Dolores.

Desde las dos de la tarde hasta las siete y media de la noche se bailará en los hermosos salones de la sociedad preferida por los bailadores, por sus salones su ventilación, sus portales, etc.

Solamente el servicio de guardarropía pagarán los caballeros, teniendo entrada gratis las damas y damitas. El domingo, todos a «Curros Enríquez».

DEL RECUERDO
'Damas de Covadonga'

Fué don Genaro Acevedo y Solares quien nos abrió un día las anchas puertas de la jamás desmentida hospitalidad cubano-asturiana:

—Esta casa es de ustedes y cuantos en ella laboramos...

Nuestra la mansión espléndida y clarísima que un día se llamara Maison Royale; nuestros una brillante legión de prestigios médicos, de admirables radiólogos, oculistas y dentistas; de gentiles enfermeras! Nuestra fué, en verdad, la gran casa que más puede llamársela de la esperanza que del padecer.

Apenas se trasponen sus dinteles sonríen ya los ojos—«hondos como las aguas del Hebrón»—de la Virgen «pequeñina y galana» que en Covadonga se ha perdido, pero que a Covadonga ha de volver un día de resurrección. Ella preside la casa y la trae el nombre ya gloriosamente consagrado por astures de fibra indomeñable. Hija mayor e independiente de la imponderable «Quinta Covadonga», alza en el azul del cielo de Cuba, como un lábaro triunfal, el luminoso nombre genitor. La fidelidad, el entusiasmo, la iniciativa de un grupo generoso y activo de mujeres de la colonia asturiana—cubanas muchas de ellas, esposas de antiguos presidentes de la copiosa grey astur—fundaron esta nueva casa de salud y quisieron llamarla «Asociación de Damas de la Covadonga».

Bajo el soplo de las virtudes infinitas de estas damas: amor, dulzura, caridad, consuelo... fecundizaron en la sombra de la casona alegre las más vigorosas realidades.

Bajo la dirección archieficiente del triunvirato Stíncer-Díaz Albertini-García Casariego, se engrandecieron los caminos que hacen llegar a la nueva clínica las posibilidades más risueñas.

Don Rafael García, asturiano inteligentísimo, nacido a la vera del Cantábrico, y administrador-fundador de la entidad, va mostrándonos con visible complacencia todos y cada uno de los departamentos que constituyen la riqueza de cuanto en servicios de técnica e higiene puede exigirse a la más moderna residencia de dolientes. Aquí el gabinete de Rayos X, de fluoroscopia, de luz alpina, de diatermia, de citoscopia... el recinto donde parecen evocarse magias y misterios que se truecan en verdades portentosas bajo la observación de un Núñez Tolosa, de un Arias Avellán. Allí el quirófano, ahito de luz y de emanaciones, imponente siempre, en la simplicidad terrible de su blancura y de sus reflejos; no hay que decir que de su techo pende la novísima lámpara que permite el enfoque parcial en las operaciones y que sólo tienen las clínicas más ricas y adelantadas.

Y a derecha e izquierda, al frente y al fondo las innumerables salitas y cuartos de enfermas y de enfermos; los cuartos de cura, de esterilización; laboratorio, sala de ginecología con sus adyacentes de maternidad, cándidas, pulcras como la ilusión eterna de las madres novias... Preside esta parte del establecimiento la sapientísima y cordial figura del doctor Huguet. El doctor Alfonso dirige a su vez la sala de ojos, y el doctor Souto la de garganta, nariz y oídos; los jóvenes especialistas Rodríguez Pérez y García Muñiz atienden a los enfermos de corazón y estómago. Y así una lista de notabilidades: Gómez Morales, Armando Fernández, Emilio Alvaré, Howson, Bolaños, Alvarez Montano, Francisco Méndez, Madan, Ros Tamargo, Curbelo, Sotolongo, Heraclio López, Dominicis y el eminente bacteriólogo Kourí. Diez dentistas y otras tantas comadronas; un quiropedista y un director farmacéutico. Como se ve, una soberbia plantilla de especialistas y de técnicos, muchos de ellos procedentes de la Quinta Covadonga y algunos ilustres profesores de la Universidad. Item más, un competentísimo cuerpo mixto de auxiliares enfermeros; una escogida y amable servidumbre; un cocinero que, en los días ya asfixiantes del mayo tropical, se me antojó un héroe mitológico, una especie de soldado de Pluto frente a sus hornos.

La gran morada de las «Damas de la Covadonga» tiene ahora seis años de servicios; seis jalones de oro en la ruta ascendente de su futuro inmediato y magnífico. En su interior, la sedante frescura del silencio y de la media luz, tan preciosos a la carne y al espíritu atormentados por la dolencia. En su exterior, la gracia brillante y luminosa del jardincillo, de los azulejos, de las palmas y de la fuente en perenne sueño bajo el sol y los luceros. Casi en su cúpula el nombre legendario, evocador de gestos y de amores miraculosos: «Covadonga»...

Y aquí, en la distancia inmensurable, confundidos en la grandeza augusta del silencio del mar y las montañas, los recuerdos que se deslizan como duendecillos descalzos y que van sobre el éter hasta esa tierra mía para posarse en el umbral de la Casa de la Esperanza y agradecer gentilezas imborrables.

Mercedes VALERO DE CABAL.

DEPORTIVO DEL CERRO

Un verdadero éxito esperan obtener los muchachos del «Deportivo del Cerro» en la gran matinée del domingo, que será amenizada por la popular orquesta Riveiro, con su cantante Joseíto Fernández y la inigualable Gloria Matancera, que harán la delicia de los bailadores. Y como consecuencia de haber sido intitulada «La Guantanamera», Joseíto hará derroche de su repertorio. Una pensión insignificante pagarán los caballeros y las damitas absolutamente gratis.

LA LLUVIA EN LA REPUBLICA

Según el comunicado cotidiano remitido por el Jefe del Centro de Telégrafo, señor Pedro Pablo Torres, en las últimas veinticuatro horas, vencidas al mediodía de ayer, ha llovido en los siguientes lugares:

Paso Real de San Diego, Los Palacios, La Coloma, Matahambre, Minas de Santa Lucía, C. del Norte, Niágara, Bahía Honda, Orozco, Cabañas, Merceditas, Quiebra Hacha, Guanajay, Cayo Masón, San Luis, San Juan y Martínez, Melena del Sur, C. del Norte, San Antonio de los Baños, G. Peraza, San José de las Lajas, Cuatro Caminos, Managua, Cotorro, Los Pinos, Calabazar, Gabriel, G. de Melena, Alquízar, Punta Brava, Caimito, Bauta, Ceiba del Agua, Vereda Nueva, Cabezas, Amarillas, Coliseo, Calimete, Ceiba Mocha, Fomento, Condado, San Fernando de Camarones, Central Escambray, Cienfuegos, Real Campiña, Ranchuelo, Tunas de Zaza, Guanamal, Francisco, Vertientes, Sitio Martí, Cococum, Banes, Antilla, Báyan, Miranda, Palmarito de Cauto, Maffo, Central América, Alto Cedro, Marcane, Cueto y Báguanos.

En los demás lugares de la República no llovió.

COMPANIA DEL PACIFICO

Próximas salidas para Europa

Vapor Oropesa Julio 23
Vapor Reina del Pacífico Agosto 2
Para CENTRO AMERICA, PERU Y CHILE
Vapor Orbita Julio 30
M/N Reina del Pacífico Septiembre 7

PIDA HOY MISMO EL FOLLETO DE LA EXCURSION ANUAL A EUROPA, ORGANIZADA POR EL SEÑOR VICENTE LUIS.

DESDE $700

TODO GASTO PAGADO INCLUYENDO VAPOR, FERROCARRILES, HOTELES, COMIDA, PASEOS, TEATROS, CABARETS, PROPINAS Y GUIAS. VISITANDO LAS GRANDES CAPITALES DE EUROPA.

PIDA FOLLETOS

PARA INFORMES:
DUSSAQ CO. LTD. S. A.
BAJOS DEL CENTRO ASTURIANO:
Teléfonos: A-6540 y M-6401.

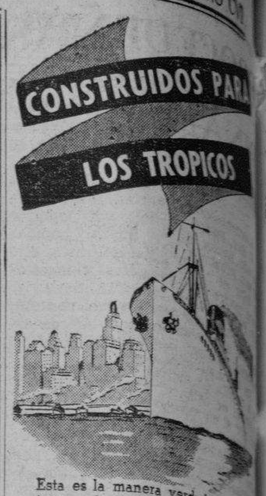

Esta es la manera verdaderamente íntima de disfrutar de su viaje a New York. Seis magníficos buques eléctricos encabezan ahora la Gran Flota Blanca. Con piscinas de natación al aire libre, orquestas, películas sonoras y superior cocina, estos son los buques preferidos por los buenos "connaisseurs". Solamente hay una clase abordo de la Gran Flota Blanca - primera clase.

Servicio Semanal de Pasaje y Flete de la Habana a New York.

También semanal a New Orleans, quincenal de Boston a la Habana. Conexiones en la Habana para puertos de Centro y Sur América.

UNITED FRUIT COMPANY
Departamento de Pasajes
Prado 84, Tel. M-7238, M-9529
Oficinas Generales:
Muelle de Sta. Clara, Tel. M-6975

La Gran Flota Blanca

AGRESION

Elizarde Pazos Martínez, de 30 años y de Compromiso 19, fué asistido en el Centro de Socorro de Luyanó de lesiones leves, que le produjo Ramón Gil Vázquez, al atacarlo con un blac-jack cuando con unos amigos se encontraba en Luyanó y Marina Pruna.

POR RIVALIDADES

En el Segundo Centro de Socorro fué asistido de heridas graves Agustín Araujo, de 56 años y de Sitio 52, que según lo investigado por la Policía de la Cuarta Estación, las sufrió en la Dulcería de su domicilio, al ser agredido a puñaladas por Benigno Triana, de 62 años y del mismo domicilio, por rivalidades en el negocio.

EL EQUIPO QUIRURGICO MAS VALIOSO HABRA EN «NTRA. SRA. DEL PILAR»

Con la idea de dar el mejor servicio para los casos de accidentes del trabajo y de cirugía de los huesos en general, la Directiva de «Ntra. Sra. del Pilar», recientemente ha acordado aumentar su equipo quirúrgico para esta especialidad; con tal motivo han adquirido muchos nuevos instrumentos en las mejores casas del ramo en esta localidad y otros han sido pedidos directamente a Norte América y Alemania.

Dentro de breves días estarán en poder de «Ntra Sra. del Pilar» estos nuevos instrumentos y aparatos, con lo cual podemos decir que el equipo quirúrgico de dicha colectividad será el mejor de los que actualmente existen en Cuba.

LA ALBUMINA
se cura con
ELIXIR DE FUSCHINA ARISTA
De venta en Farmacias

FARMACIA DROGUERIA DE "JOHNSON"
DE TURNO LOS LUNES
Obispo Nº 30 TELEFONO-A-2129.

LA MAYOR
35 EDIFICIOS
700 EMPLEADOS
SARRA
DROGUERIA
ABIERTA TODOS LOS DIAS
TODA LA NOCHE LOS MARTES
A-8026 A-3641

FARMACIAS DE TURNO HOY MIERCOLES

DESDE BAHIA A PASEO DE MARTI (PRADO)

Calle y Núm.	Teléfs.
Habana No. 112	A-8778
Inquisidor No. 1	A-6413
Luz y San Ignacio	M-6677
O-Reilly No. 11, por Cuba	A-7544
Villegas No. 33	M-4030
Paula 64	M-2866
DE PASEO DE MARTI (PRADO) A PADRE VARELA (BELASCOAIN)	
Carmen y Tenerife	M-5121
San Lázaro y Campanario	M-4488
Reina No. 107	M-4188
Escobar No. 48	U-6813
Consulado y Trocadero	M-5052
San Rafael No. 37	M-5568
Suárez y Apodaca	M-5190
Amistad y San José	A-6663
San José y Gervasio	U-3030
Neptuno y Manrique	M-4160
Neptuno 17	A-6566
DE P. VARELA (BELASCOAIN) A AVE. DE MENOCAL (INFANTA)	
Carlos III e Infanta	U-6808
Carlos III No. 8	U-2195
Castillo y Santa Rosa	M-4655
San Rafael 172	U-7077
Belascoaín 126 A y B	M-7551
Neptuno y Oquendo	U-6924
VEDADO	
Calzada 84, entre A y B	F-6271
9 e I	F-6161
Línea 1206	F-4040
23 y G	F-6119
D, entre 19 y 21	F-6292
VIBORA	
Jesús del Monte 695	I-7678
San Francisco y Buenavista	I-7518
JESUS DEL MONTE Y SANTOS SUAREZ	
Juan Delgado y Lacret	I-7755
Rodríguez y Dolores	I-7613
Santos Suárez 10	I-7332
LUYANO	
Santa Ana y Cueto	X-1111
J. Alonso E. Infanzón	X-2371
Herrera y Justicia	X-1936
CERRO	
Calzada del Cerro 895	I-7486
Palatino y Atocha	I-7719
Calzada del Cerro 527	M-8768

Este grupo deberá prestar servicio público todo el día y la noche de los domingos siguientes: Enero 16, Febrero 27, Abril 10, Mayo 22, Julio 3, Agosto 14, Septiembre 25, Noviembre 6 y Diciembre 18.

Estos turnos han sido acordados en cumplimiento de lo dispuesto en el Artículo VI del Decreto-Ley 2604 de 7 de Noviembre de 1934.

El Estado es un banquero **que no se alza nunca.**

Si usted juega los terminales **no lo haga a espaldas de la ley.**

El Estado le garantiza el dinero que Ud. invierte comprando **Billetes de la Lotería Nacional y Boletos de los Sorteos de Beneficencia.**

La Lotería Nacional y los Sorteos de Beneficencia invierten parte de lo que recaudan **en obras de utilidad general.**

Sorteos de la Lotería Nacional todos los **miércoles.**

Sorteos **Diarios** de Beneficencia

INVIERTA SU DINERO CON
PLENA GARANTIA

M.E.C.D. 2016

PROCEDENTE DE NORTEAMERICA LLEGARA MAÑANA UNA EXCURSION DE EDUCADORES DE PUERTO RICO

PINAREÑAS

Una nota triste

Altamente dolorosa.

El Rev. Padre Ramón Clapers, adorado Rector de las Escuelas Pías de esta Provincia, pasa por el inmenso dolor de haber perdido a su anciana madre, la estimada señora Josefa Fargas Rogers viuda de Clapers.

La misma dejó de existir el día 17 de Abril último en el pueblo de Castellersol, allá en Barcelona, España.

Con tal motivo, el martes último y en la capilla de dichas Escuelas Pías, hubiérose de celebrarse honras fúnebres por el eterno descanso de la desaparecida.

A este piadoso acto asistieron numerosos elementos sociales de la capital pinareña, los que le testimoniaron al Padre Clapers los grandes afectos que él ha sabido captarse entre nosotros con su proceder humanitario y plausible en todos sentidos.

Pérdida irreparable para el ilustre sacerdote.

De lo más grande y sentida.

Tanto a él como a sus demás familiares, hago llegar mi pésame.

Por el duelo que sufren.

Entre nosotros

Pinareños que regresan.

Después de una corta estancia en la capital de la República, se encuentran nuevamente al lado de sus queridos familiares los señores Pedrito García Muñoz y el popular hombre de negocios, señor Abraham Pérez López.

Reciban mi saludo

Por este medio.

Profesionales valiosos

Que celebran sus bodas de plata.

Acaban de cumplir veinte y cinco años de graduados de doctores en Medicina, los distinguidos médicos vueltabajeros José Jordán Avendaño, Rodrigo Arias Delgado, Gustavo Cuervo Rubio y Octavio Valdés Pinillo.

Celebraron juntos con los demás graduados de ese año de 1913, acontecimiento tan señalado para ellos.

Para ellos mis parabienes.

Y mis votos por su ventura personal.

Nuevo compromiso.

Sancionado oficialmente.

Del que nos da cuenta el compañero de «Heraldo Pinareño».

Ante los esposos Dr. Enrique Pérez Cañafeda y señora Blanca Sallés, fué pedida la mano de su encantadora hija, la Profesora de Instrucción Pública, señorita Blanca Rosa.

Petición que hizo el comerciante de esta plaza, señor Julián Arronte, para su hijo Domingo.

Mis parabienes para Blanquita y Domingo.

De plácemes

Lo estuvieron varias damitas.

Aunque algo tarde, quiero felicitar por este medio a las simpáticas señoritas Berta Cabarrouy, Berta Aymerich Jiménez, Berta Sánchez y la graciosa niña Berta Mayor Jerez, las que el pasado lunes celebraron su fiesta onomástica.

Tuvieron regalos y felicitaciones.

De familiares y amigos.

Elda Gils Rodríguez

Una culta e inteligente damita.

Simpática y elegante.

En los últimos exámenes celebrados en la Universidad Nacional acaba de obtener un gran triunfo al terminar sus estudios de Filosofía y Letras esta estudiosa damita pinareña quien el año pasado se graduó de doctora en Pedagogía.

Al felicitarla sinceramente por todos sus triunfos académicos me comprometo en hacerlo igualmente a sus queridos papás, los esposos Rodríguez Gils.

Nuevos graduados

Jóvenes vueltabajeros que triunfan.

Con notas distinguidas, acaban de obtener sus títulos como abogados, los señores Pablo Ferro Martínez, Alberto Fernández Riquer, Hilario González y Arnaldo Mosquera Pozo.

De lo más inteligentes todos.

Dignos del mejor éxito.

Que les deseo sinceramente.

De la Habana

Otra vez en Pinar del Río.

Con satisfacción consigno la nueva del regreso a esta capital de los estimados esposos señores Isolina Ferrer y Ramón Fuentes Cruz, Jefe Provincial de Comercio, los que acaban de regresar de la Habana acompañados de sus hijos Monguito y Nena.

Motivos relacionados con la enfermedad que padece su hija, llevaron a la capital de la República a los dos citados esposos.

A quienes saludo.

Cordial y afectuosamente.

Guillermo RODRIGUEZ

SU NIÑO

(Por ANGELO PATRI)

MADRES CHAPADAS A LA ANTIGUA

—Por qué no invitas a Zoila Luz a dar un valse contigo, Miguel?

—Demasiada madre!

—Qué quieres decir? Es una de las muchachas más agradables de este pueblo o cualquier otro. Para mí vale más que una docena de otras que no menciono.

—Tiene mucha razón mamá. Estoy de completo acuerdo contigo. Zoila Luz es la más bonita, la que mejor baila, la que más me gusta. Quiero estar siempre con ella a los bailes y creo que a ella también le gustaría ir conmigo. Pero la idea de que su madre nos persiga a todas partes y no nos deje un momento solos, me quita toda la ilusión...

—Pero cómo, si sales con ella tienes que cargar también con la madre?

—No solamente eso. Es que en el baile tengo que bailar también con ella y buscarle un asiento desde el cual nos pueda estar observando con el rabillo del ojo. También tengo que proponerle a alguien que la entretenga, y obsequiarla con refrescos y dulces a cada momento. Luego tengo que llevarla a su casa temprano, para que no se canse demasiado. Ya ves que sé bien cómo se las gasta la señora. Zoila Luz es excelente, pero su madre me estropearía el baile de mis sueños.

—Supongo que yo voy a ver a la mamá de Zoila Luz y averiguo lo que puedo sacar de ella...

—Me parece que perderás el tiempo.

La madre de Miguel hizo su gesto y efectivamente, perdió su tiempo.—Si, señora Boyer— le dijo la madre de Zoila Luz— mi hija es todo mi mundo, mi vida. No hay sacrificio que no haga por ella. Ahora es el baile de la clase. Le invitarán y yo iré con ella y estaré con ella y me pasaré allí todo el tiempo que ella esté. Me gustaría más quedarme en casa con mis libros, pero cuando se trata de entretener a Zoila Luz, siempre estoy dispuesta a realizar toda clase de sacrificios.

DEMASIADA MADRE.

—Pero no puede su hija ir al baile con cualquier buen muchacho que me merezca confianza, y se evita usted el trabajo de llevarla y encontrarla fuera de su centro?

—No. Tengo que ir con ella, pase lo que pase. No es que no tenga confianza en mi hija. Pero necesito que el mundo sepa que no hay madre como yo. Nada me parece bien en el mundo que se interese más por su hija que yo. Nada me parece bien cuando se trata de ella. Siento verdadero placer en acompañarla.

Por supuesto le gustaba hacerlo, le gustaba acompañarla a unas fiestas que estaban fuera de su alcance, como no fuera acompañando a su hija.

Hay padres, también, que cuando tienen una hija joven y bonita, creen que no se deben separar de ella mientras las visita su pretendiente. Y allí se están toda la noche con el tabaco en la boca, interviniendo continuamente en la conversación de los muchachos, dando su opinión cuando nadie se las ha preguntado, fastidiando a los jóvenes, en una palabra.

Está bien que a una joven moderna se la acompañe a veces, cuando la ocasión lo demande. Pero las madres chapadas a la antigua deben tener en cuenta que una muchacha debe gozar de cierta libertad, si se desea que sus amigos la atiendan como se merece. El caso de Zoila Luz debe recordarse siempre. A los jóvenes modernos no les agrada que las madres de sus amigas preferidas exijan que también a ellas se las trate como si tuvieran veinte años...

EL LENGUAJE DEL NIÑO

Los niños imitan lo que ven o lo que escuchan, y ese es el motivo por el cual las madres deben tener en cuenta que todas las acciones se convierten en una lección para el pequeño que las está viendo o escuchando. La madre es la primera maestra del niño, y la más importante de todas. Sus maneras, su conducta, sus aptitudes, su gusto, todo se lo trasmitirá al hijo.

El lenguaje del niño es extraordinariamente importante, porque por el lenguaje se juzga muchas veces el carácter. Y al niño se le clasifica de acuerdo con la calidad de su discurso. Lo escucharán con agrado, cuando lo que dice es agradable o placentero, pero se distanciarán de él si al hablar se expresa en forma contraria. De manera que el lenguaje del niño viene a ser como el pasaporte que lo puede conducir a un lugar u otro.

El lenguaje que escucha el niño, es el lenguaje que usará después porque los niños imitan a los mayores. Si una madre usa un lenguaje correcto, claro, simple, su niño hablará como ella habla. De manera que cuando le hable a su nene, hágase la idea de que le está hablando a su amigo más distinguido y honorable. Sea con él cortés y gentil. Nunca le levante la voz, porque cuando más fuerte le hable menos le entenderá. Use palabras simples y llame a cada cosa con su nombre correcto y completo. Es una equivocación emplear, cuando se habla con el niño, diminutivos para todas las cosas. Que sepa desde el principio y correctamente cómo se debe hablar.

COMO DEBE ENSEÑAR A HABLAR AL PEQUEÑO

Al principio el niño no será capaz de pronunciar correctamente, pero es cuestión que usted no tiene que sentir ni menos lamentar. Todo lo que usted tiene que hacer es seguirle hablando correctamente y claramente. No trate de enmendarlo cuando hable mal, porque eso lo llevará a sentir temor, si sabe que usted lo va a corregir inmediatamente. Déjelo que desde el principio se valga por sí sólo y, eso sí, escúchelo con toda atención y trate de entender lo que le dice. La atención que usted le presta le dará confianza, que es lo que más necesita entonces.

Si su niño para nombrar a un perro lo hace por el sonido que hace el animal al ladrar, acepte ese nombre. Poco tiempo pasará antes de que el niño sepa llamarlo «perro» como las personas mayores.

Una de las mejores maneras de enseñarle el lenguaje a un niño es cantándole. Un niño oye antes de entender, y cuando usted le canta una linda canción la recordará aunque no la comprenda. Cántele cuando lo baña, cuando lo vista y cuando juega con él. Seleccione esas canciones de ritmo pronunciado y de letra repetida, como el «Arroró» y otras. Esas canciones que vienen a ser como su introducción a la literatura, y contienen sus primeras lecciones de lenguaje.

Recuerden las madres, repito, que el lenguaje del niño es como un pasaporte hacia la vida. Ellas son las maestras que más pueden influir en su futuro y hasta el patrón que los pequeños habrán de seguir.

EN EL SEMESTRE ULTIMO SE ADVIRTIO LIGERA MERMA EN LA EXPORTACION DE TABACO

Se espera, no obstante, que la compense con creces la segunda mitad del año. Los Estados Unidos e Inglaterra continúan siendo nuestros primeros mercados en el tabaco en rama

La Comisión Nacional de Propaganda y Defensa del Tabaco Habano acaba de publicar, por mediación de su Departamento de Estadística el informe relativo a las exportaciones de tabaco durante el mes de Junio y, conjuntamente, los resúmenes generales de estas exportaciones en el primer semestre del presente año, comparándolo con igual semestre de 1937.

Durante dicho mes de Junio el valor total del tabaco exportado ascendió a $1.383.777, contra pesos 1.316.941 en Junio de 1937, observándose un aumento a favor de este año de $66.836. Si comparamos el valor alcanzado en Junio próximo pasado con el mes de Mayo anterior, se observa un aumento de pesos 180.733.

Los productos tabacaleros exportados en Junio de 1938 fueron los siguientes: 2.768.197 libras de tabaco en rama, con un valor de $1.067.672; 3.243.950 tabacos torcidos valuados $309.194; 1.816.660 cigarrillos en $4.301 y 4.484 libras de picadura con valor de $2.160. En igual mes de 1937 estas exportaciones fueron de 2.807.581 libras de rama en pesos 1.005.909; 2.872.413 tabacos en $305.462; 2.265.988 cigarrillos en $5.119, y 906 libras de picadura en 451 pesos.

Las principales exportaciones de tabaco en rama se destinaron a los siguientes países, por orden de importancia, Estados Unidos, 1.201.652 libras; España, 988.648 libras; Alemania, 267.928 libras. Australia, 116.374 libras; Argentina, 48.978 libras; Holanda, 34.263 libras; Puerto Rico, 32.474 libras, y Uruguay, 29.98 libras. En cuanto al tabaco torcido se refiere, podemos apreciar que los principales países importadores de nuestros insuperables habanos en el citado mes de Junio fueron: el Reino Unido, que adquirió un total de 1.719.855 unidades; España, 491.950; Francia, 443.100; Estados Unidos, 130.655; Africa Española, 70.000; Argentina, 64.600; y Australia, 64.250 tabacos.

Con destino a la República de Panamá se exportaron 1.453.510 cigarrillos; a Portugal, 143.150; y al Perú, 120.000. En cuanto a las ventas de picadura, sólo merece mencionarse la cantidad exportada al Africa Francesa, que fué de 3.000 libras, pues las demás carecieron de interés.

En resumen, y de acuerdo con el valor total, los principales mercados a los cuales exportamos tabaco fueron los siguientes: Estados Unidos, $773.083; Reino Unido, $174.850; España, $159.528; Australia, $62.770; Francia, $48.319; Argentina, pesos 37.803, y Alemania, $34.613.

Primer semestre de 1938

Durante el primer semestre del año actual el valor total de las exportaciones de tabaco ascendió a $7.352.368 contra $7.554.168 en igual período de 1937, o sea, una merma de $201.800 (2.68%), como consecuencia de la declinación en las exportaciones de tabaco manufacturado, pues las ventas de rama superaron a las del primer semestre de 1937 en $152.748.

La distribución del valor en ambos semestres fué como sigue:

	1937	1938	%
Tabaco en rama	$5.605.367	$5.758.115	($) 2.60
Tabaco torcido	1.910.660	1.564.563	(—) 18.12
Cigarrillos	25.641	24.269	(—) 5.35
Picadura	12.500	5.421	(—) 56.63

Las cantidades de productos exportados en cada uno de los semestres a que se refiere esta información han sido las siguientes:

(*) De más.
(—) De menos.

	1937	1938	%
Tabaco en raba, Lbs.	13.238.080	14.794.033	(*) 11. 7
Tabaco torcido, Num.	18.041.847	15.781.248	(—) 12. 5
Cigarrillos, Num.	10.624.406	9.792.076	(—) 7. 8
Picadura, Lbs.	23.967	9.513	(—) 60. 3

(*) De más.
(—) De menos.

Durante el primer semestre de 1938, los principales países que importaron nuestro tabaco en rama fueron los siguientes: Estados Unidos, 6.902.167 libras; España, 3.502.478; Alemania, 1.600.318; Argentina, 1.188.117; Holanda, 466.737; Uruguay, 217.393; Islas Canarias, 164.289; Australia, 117.726; Canadá, 110.982; Puerto Rico, 105.754; Chile, 98.098.

Los aumentos más sobresalientes se determinaron en los embarques de rama con destino a España, Argentina, Uruguay, Australia y Chile.

En lo que respecta a las exportaciones de torcido, durante el primer semestre de 1938, se observa que al Reino Unido exportamos un total de 8.730.765 tabacos, siguiéndole en importancia con 2.108.150: Francia, 1.772.785; Estados Unidos, 839.401; Africa Inglesa, 367.612; Argentina, 257.025; Alemania, 238.618 Bélgica, 221.887; Australia, 183.425; Suiza, 183.425; Suiza, 158.156; Panamá, 138.375; Africa Española, 110.000; Chile, 106.908, y Canadá, 104.860 tabacos. En cuanto a los otros países importadores de nuestros habanos, ninguno superó la cifra de 100.000 tabacos.

Al examinar estas exportaciones de torcido, con relación a las de igual semestre de 1937, se observan aumento en las ventas a las Antillas Holandesas, Argentina, Chile, Guatemala, México, Panamá, Uruguay, Venezuela, España, Suiza, Egipto y San P. Miquelón.

Entre aquellos mercados cuyas compras de torcido fueron este año inferiores a las de 1937, figura principalmente el Reino Unido, que llevó 2.229.456 tabacos de menos, ascendiendo la merma en el valor a $290.884. Sin embargo, estimamos que en el transcurso del segundo semestre—sobre todo, si entra en vigor el Tratado de Comercio—las exportaciones a nuestro principal mercado serán más satisfactorias y que al cierre del año hayan alcanzado y quizás superado las cifras de 1937. Los demás países que disminuyeron sus compras de este artículo: Antillas Inglesas, Bolivia, Canadá, El Salvador, Estados Unidos, Perú, Alemania, Bélgica, Francia, Holanda, Gibraltar, Noruega, Portugal, Suecia, Africa Francesa, Africa Inglesa y Australia.

En cuanto a las exportaciones de cigarrillos, los principales países importadores en el primer semestre de 1938, han sido los siguientes: Panamá, que adquirió 6.798.230 cigarrillos; Perú, 1.053.640; Francia, 501.000 (de esta cantidad 500.000 cigarrillos estimamos que continuaron en tránsito para España); Portugal, 297.150; Argentina, 240.000 y las Antillas Holandesas, 224.000 cigarrillos.

Las exportaciones de picadura que alcanzaron en el primer semestre de este año un total de 9.513 libras, han declinado con relación a igual período de 1937 en 14.454 libras. En este capítulo se han registrado mermas en las ventas al Reino Unido, Francia, Chile, Islas Canarias, Holanda y Gibraltar. Los principales importadores en 1938 fueron el Africa Francesa, Francia, Chile y Bélgica.

Insertamos a continuación el detalle, por valores, de las exportaciones de tabaco en rama y manufacturado, durante el primer semestre de 1938, consignando también el por ciento de aumento o disminución con relación a 1937:

Estados Unidos	$4.126.084	2.2% de menos
Reino Unido	915.804	25.2% de menos
Argentina	618.519	44.2% de más
España	603.107	191.1% de más
Francia	212.549	28.2% de menos
Alemania	201.440	35.2% de menos
Uruguay	124.460	539.2% de más
Holanda	87.192	29.7% de menos
Australia	75.904	166.3% de más
Canadá	62.170	6.1% de menos
Puerto Rico	54.219	79.6% de menos
Chile	48.269	136.5% de más
Africa Inglesa	44.165	4.8% de menos
Bélgica	24.903	19.4% de más
Panamá	22.210	20.7% de más
Perú	19.905	3.6% de menos
Islas Canarias	19.006	41.9% de menos
Suiza	16.743	5.2% de más
Suecia	1.978	98.2% de menos
Cotros países	73.741	4.7% de menos
Total	$7.352.368	2.7% de menos

Un aspecto del ponche de honor ofrecido por nuestro compañero Antonio Gil Carballo, autor de obras sobre el tráfico ilícito de estupefacientes, a los doctores L. A. Podestá Costa, Subsecretario General de la Liga de las Naciones; Julián Nogueira, Asesor Técnico, y Eric Einar Ekctrand, Director de la Sección de Drogas Heroicas y Asuntos Sociales. El acto tuvo lugar en la Asociación de Reporters de la Habana. En la foto aparecen con los homenajeados los señores Enrique Guiral Moreno, Herminio Rodriguez, David Whismarsk, Rodolfo Arango, el capitán Carlos M. Choca, Manuel Domínguez y otras personalidades.

De los Juzgados de Primera Instancia

EMBARGAN BIENES POR $6,514.00

El Juez de Primera Instancia del Oeste, Dr. Juan Alvarez Vega en los autos del juicio ejecutivo seguido por Ismael Marchena Chumacerio, contra Domingo Marzull González en sentencia dictada ayer, ordenó seguir adelante la ejecución despachada contra los bienes del ejecutado hasta hacer trance y remate de los mismos y con su producto pagar al ejecutante la cantidad de $6,514.00, más los intereses legales y las costas.

TRES DAMAS DISCUTEN UN LEGADO

En la Testamentaría de José Eliseo Cartaya, que viene conociendo el juez de Primera Instancia del Sur, Secretaría de José Gárate, se han personado las esposas que tuvo el causante, y los hijos de éstas, para que se les tenga como parte y en su condición de herederos.

La señora Francisca Llanes, primera divorciada del fallecido; la señora Ana Cuninghan su segunda esposa divorciada y su viuda, la señora Elisa Fernández Alonso, discuten cada una por separado sus derechos.

Resolviendo un último escrito ayer el Juzgado declaró sin lugar el incidente producido en los autos con motivo de la personería de la Sra. Fernández Alonso, a la que se ha tenido por parte.

DECRETAN UN CONDOMINIO

El Juez del Sur, Secretaría de Gárate, declaró con lugar ayer la demanda de mayor cuantía establecida por Manuel Llopis Betancourt, contra Francisco de Asís, sus herederos o causahabientes, condenando a éstos a que pasen por el condominio de la finca de los últimos situada en la calle de Peñón en el Cerro.

NO HUBO POSTOR EN LA SUBASTA DE LA FINCA «LOS MOLINOS»

Para ayer, y ante el Juez de Primera Instancia de Almendares, Secretaría de Carlos González Parra, estaba dispuesto el acto de la subasta de los terrenos pertenecientes a la antigua Quinta del Obispo, o Quinta de los Molinos, así como dos manzanas de terrenos ubicadas en el Reparto Ensanche de la Habana, que han sido valorados en la suma de un millón doscientos mil pesos, como resultado del juicio sumario hipotecario seguido por la señora Rafecas viuda de Conill. No obstante el anuncio del alguacil no compareció postor alguno, por lo que el acto fué suspendido.

DIVORCIOS

El Juez de Primera Instancia del Sur, Secretaría de Benemelis, declaró con lugar la demanda de Divorcio establecida por Dolores Zarzuela Sánchez, contra José Rodríguez Suárez, decretándose la separación de ambos cónyuges.

—Por medio de un auto el propio Juez en el juicio de Divorcio interpuesto por Francisco Ramón de León Rivera contra Adolfina María Oliva Parreño, se dispuso que las hijas habidas en dicho matrimonio nombradas, Mercedes y Miriam queden en poder de la Madre.

—También en otro auto, resolviendo un caso de divorcio iniciado por Rosa López Suárez, contra Eufrensio Manuel Nave, el juez del Sur, dispuso que la hija habida en dicha unión, llamada Rosa, pase al abrigo y cuidado de la madre.

DEBE DE PAGAR $600-00

Con lugar fué declarado por el juez de Primera Instancia del Sur, Dr. Justiz, y por ante el Secretario Benemelis, el juicio de menor cuantía que estableció Antonio Cao Otero, contra Mercedes La Cruz Martínez a la que se condena a pagar al demandante la cantidad de $600.00

DISCUTEN UNA SUSPENSION DE PAGOS

En la suspensión de pagos solicitada por los comerciantes Cano y Hermanos, vecino de Monte 291, que últimamente giraban con más de setenta mil pesos, el Juez del Oeste Dr. Alvarez Vega, celebró ayer una junta de acreedores, luego de haber anulado por medio de un auto todo lo actuado. Durante la celebración de la junta los comerciantes Cano y Hermanos protestaron, pero el Juez les explicó que habiendo solicitado la suspensión de pagos, no había motivos para que protestaron, cuando con ello se tomaban medidas de seguridad para todos los acreedores, que legítimamente tienen derecho a cobrar, luego de cumplir con las disposiciones legales.

—En el juicio de divorcio seguido por Raúl Abelardo Capote y Hernández, contra María Coralia de Varona y Guerrero, se ha dispuesto que se traigan los autos a la vista con citación de las partes, para sentencia.

—En el juicio de mayor cuantía seguido por la Sociedad de Antonio Leal y Hermanos, contra Ricardo Edrosa Rodríguez, han sido admitidas las pruebas de confesión, testigos, documentos y de libros propuestas por ambas partes.

—En el juicio de mayor cuantía seguido por Enrique Grenet y Santiago Sanjosé contra Francisco Peña y Chao se ha conferido traslado a las demandantes por diez días para réplica y de la reconvención promovida.

—En la demanda de alimentos promovida por Dolores Arteaga y Martín contra Santiago Martín y Hernández se ha dispuesto que la menor hija del matrimonio ingrese en el Colegio «El Angel de la Guarda», debiendo ser abonados los gastos por su padre.

RELACION DE LOS ASUNTOS CIVILES TURNADOS AYER

Exhortos

De Marianao en divorcio por Amalia Fernández Contra Alfredo A. Bonet, al Centro.

De Regla en divorcio por Agustina Díaz contra José Curvelo, al Sur.

Inscripción de Nacimiento

Leonor y María del Carmen Penabad Fraga, al Sur.

Declaratoria de Herederos

María González Sotolongo, al Este; Elisa Pérez del Río y de Miguel Martín de España Delgado, al Centro.

Amalia F. viuda de Vigoa, al Sur;

Pensión de Veterano

Manuel Melquez Rodríguez, al Oeste;

Luisa Betancourt Salgado, pensión de Oscal Cuni, al de Almendares;

Adolfo Fernández de Arena y Limas, al Oest.

Amigable Componedor.

Ortega y Fernández contra Juan Larrinaga, al de Almendares.

Menor Cuantía por pesos

Pablo Santana contra Cuban American Insurance Co., al Este;

María Josefa Alvarez Falcón, contra Alberto Fernández, al Centro.

Incidente

Luis Angel Madruga, contra Cía. Cubana de Fianzas, S. A., al Norte.

Recíproco Disenso.

Marcelino Menéndez García y Marina Lorenzo Valdés, al Norte;

Primitivo Ramírez Medina y María Vera, al Este.

Divorcios.

Justo González contra Irma Elvira Alvarez Rodríguez, al Norte.

Rogelia González Contra Angel Elgarrista, al Sur.

Cuentos del DIARIO — EL PROBLEMA

Puerto adentro, a la vera del Amosa, en una mambla de verdor suavísimo, alzábase la cabaña. En el cruzar de líneas de los montes, semejaba el lugar un valle humilde con una mota en el centro; y en el alto de la mota, la cabaña de piedra sin labrar, de barro gris y de ramaje mustio, semejaba un espléndido borrón.

La luz crepuscular, ya temerosa, y ya diseminada entre la niebla, parpadeó en el filo de las cumbres, y se murió en seguida poco a poco. Los niños encendieron unas árgomas... Y fué saliendo el silencio de la profundidad de los hondones, y fué apagando cariciosamente el ruido de las esquilas que llegaba en tropel desde el corral. Era una vaharada de silencio que tenía muchas ganas de dormir, —y que aún en el corral llamó a la puerta para que se callasen los ganados. De pronto, lo tajó un hilo de voz:

—Non te quiero, non te quiero, non te quiero, y acabóse...

Lina tenía que ser, no hay que decirlo...! Lina cerró la portuca, que retembló de coraje porque la derrengaran los trabajos, — y se volvió a los niños y ordenó:

—Home, asoplái les árgomes, que afumien...!

Metió Lalín el morro entre las árgomas, y púsose a soplar con toda fuerza. Surgió una llamarada estrepitosa, que llenó la cabaña de reflejos. Lina, que regresaba del corral, adonde fuera a «mecer», cogió un puñado de harina, vertió en ella la leche que llevaba, y comenzó a hacer tortas con remango. Lalín, tendido de bruces, hinchados del esfuerzo los carrillos, volvió a la conversación:

—Pero güeno, coime, explícate...! Pero tú, ven p'acá, a quién i lo oisti?

Pachu refirió la historia. Se la contara Pepe el de la Cuesta, y a éste Xuanín el del Visu, y a éste Nolón el de Xuaco... y Lina metió baza en el asunto:

—Entós qué demonios fué...?

Pues fuera que los pastores habían descubierto un oso rondando la cabaña del Amosa. Pachu se lo oyera a Pepe; Pepe lo había sabido de Xuanín; Xuanín lo había escuchado de Nolón... Lina rompió a reir a carcajadas. Pachu se incomodó tremendamente:

—A que vas a creer que ye mentira...?

Intervino Lalín con rapidez:

—Sí, sí, güena mentira, ya verás...!

Lina dejó de reir, se sacudió la harina de las manos, y puso tras de la puerta las piedras que empleaban como asiento. Luego, explicó la razón: los osos la sacaban de sentido. Desde que viera un oso ante los ojos, les tenía un miedo terrible...!

—Quién, tú...? Pero un oso tú...?

Y Lina afirmó:

—Yo mesma...!

Los niños no se hartaban de reir.

—Yo mesma, sí, señor, qué vos pensáis...?

—Pero mecachis, y dónde...?

—N un libru que D. Pedro me ensiñó...!

D. Pedro Caumedo, el párroco... Lalín la contempló siniestramente. De los tres, era él el único que había encontrado un oso de verdad. Fué yendo en dirección de Camarmeña una mañana de invierno. El, espantando a los pájaros; el oso, revolcándose en la nieve... Si se descuida lo pisa, y era un oso feroz, como un castillo... Ojos asín, boca asín, dientes asín, rabo asín...!

Y separaba los brazos, para que se enterasen de ese modo de que el rabo era tremendo.

Pachu le cortó el impulso:

—Anda, Dios...! El rabu asín, y los osos de aquí non tienin rabu...!

Lalín se irguió, como una cuña enorme que entrara de repente en la penumbra. Los puntos luminosos de las árgomas eran como chispeo de rubíes, que no daban claridades, cercados y empañados por el humo. El ambiente, denso y áspero, reventaba de vahos y de olores. Lalín se irguió, y dijo así:

—Arreniego del demonio...! Y de onde saques tú ahora que los osos de aquí non tienin rabu...?

—Coimes, de que non lu tienin...!

Y comenzó de lleno la disputa:

—Yo digo que lu tienin, y bien grande...!

—Y yo digo que tas tochu...!

—Mialma si lo sabré yo, que tuvi el osu elante les narices...!

—Ju... ju...!

—De qué te ris, me caso en tal...?

—De qué tú visti un osu, y yera un gatu...!

—Preguntai a Facio el Cuélebre, que a los pocos menutos viólu elli...!

Lina no pudo entrar en la cuestión, porque en el oso del libro no era fácil fijarse en el detalle. Y como les faltaban documentos para resolver las dudas. Pachu y Lalín tendiéronse en el suelo y acabaron por dormirse...

Barrió el amanecer todas las sombras, alzóse la mañana húmeda y fría. Lina llamó a los rapaces, cogió la cantimplora y fué a la fuente. La fuente canticaba en una vega entre guijas y pedruscos, al cobijo de un roble colosal; limpia como chorro de oro; fresca como agua de nieve; sabrosa como jugo de manzana. Tras de la fuente alzábanse los cardos, que formaban espesura. Y volvía luego el puerto a levantarse, a quebrarse, a hervir en cumbres, ansioso de cerrar los horizontes.

Lina empezó a lavar la cantimplora, y cuando se gozaba a todo gusto en el espejo del agua, rompiéndolo con los dedos, salpicándolo de gotas, contemplándose en él como al acaso de bruces sobre las piedras, vió los cardos moverse con fragor... Miró, y a cuatro pasos halló el oso. Parecióle que las piedras en el momento se tornaran garras que le apretaban las manos y que le sujetaban la cintura. Su misma voz, tan dulce y tan sonora, se le pegó a la garganta y salió convertida en un ronquido... De habérsele acercado el animal, allí la hubiera hallado sin moverse, sujeta de la fuente y del espanto. Pero el oso, aún soñoliento, ni pareció mirarla ni sentirla, y lentamente le volvió la espalda, y se alejó camino de las cumbres...

Lina recobró el espíritu, y se le apareció todo el sendero como una línea de luz. Tiró la cantimplora; echó a correr... Dábale el corazón de trompicones, y cuando entró en la cabaña, entró como despedida con una formidable catapulta. Fué a caer en el suelo, y se echó en él. Se le llenaba el pecho jadeando, y le temblaba la cara, llena de fatigosas livideces. Los niños comenzaron a gritar:

—Ay, madre de mío alma, qué lies, hom...?

Y Lina como una muerta.

Lalín alzaba los puños, pateaba, suplicaba:

—Pero di lo que tiés, me caso en ciento...!

Y Lina sin responder.

Así, media hora de angustia. Y cuando su jadeo se palió, tornó el color a su rostro, volvió el sosiego a su pecho, y pudo articular unas palabras, Lina clavó los ojos en Lalín, y dijo con valor:

—Non tienin rabu...!

C. CABAL.

HOSPITAL CALIXTO GARCIA

Director: Dr. M. Costales Latatú.

Cirujano de guardia: Dr. Carlos Miyares Ibarra.

Médicos de guardia: Dres Amézaga y Tamayo Roza.

Ingresos: Manuel Castro, Ramón Jiménez, Víctor Hernández, Javier Sánchez, Ernesto Suárez, Francisco Jordon, Marina Herrera, Lorenzo Díaz, Emilio Viera, Vicente Pajón, Luis Torres, Rolando Morejón, Dulce M. Pérez, Pedro Burnes, Concepción Valenti, Antonio Hernández, Anastasio Vega, Guillermina Hernández, Elena López, Eustaquia Aljorrín, Petra Martín, Carlos Horta, Primitivo Sierra, Leoncio Suárez, Mercedes Rodríguez, Emilia Ortega, Mario Suárez, José Ramírez, Julián Sánchez, Agustín Fleites, María Vázquez, Alfredo Vázquez, Andrea Alonso, María J. Calvo, Félix Sánchez, Hilda Ebora, José Montesino, Manue. Iparraguirre. Total: 38 ingresos.

Altas: Antonia Mesa, María L. Torres, Isidra Rodríguez, Catalina Pereira, Modesta Colibrí, Rufina Izquierdo, América Rojas, Antonio Mesa, Celia Marrero, Mario Cabrera, Ramón López, Juan Stephenson, Manuel Pompariño, Celia Vargas, Concepción Valenti, Narciso Mena, Angel Fonseca, Mamerto Chinea, María Gutiérrez, Lorenzo Sierra, Domingo Díaz, Pedro Fernández, Luis Vázquez, Saturnina Carrillo, Manuel Fraga. Total: 25 altas.

Operaciones: Tomás Alada, Herniorrafia, Dr. Lastra; Tomás Blanco Gastrectomía, Dr. Nobo; Ramón Lamon, Apendicectomía, Dr. Levy; Alicia Scott, Apendicectomía, Dr. Levy; Pedro Ferro, Nefrectomía, Dr. R. Montoya; María Riego, Amputación por gangrena, Dr. Levy; José Santacruz, Nefrectomía, Dr. R. Molina; Miguel Cabrera, Reconstrucción, Dr. Huergo Pino; Herminio Pérez, Ligadura, Dr. Huergo Pino; José M. Benítez, Inversión vaginal, Dr. Sanguily; Humberto Iques, Incisión y drenaje, Dr. Sanguily; José Estrada, Reducción cruenta, Dr. Martínez Páez. Total: 12 operaciones.

Departamento de Rayos X: Radiografías: 47. Fluoroscopías: 19.

ESTUVO REUNIDO EL GOBIERNO PARAGUAYO PARA OIR A CARDOSO

ASUNCION julio 12 (AP).—El gobierno estuvo reunido anoche desde las ocho a las 10.45 con el fin de conocer el informe de Cardoso jefe de la delegación paraguaya en la conferencia de paz del Chaco.

TRAE EL VAPOR "FLORIDA" UN GRUPO DE FOTOGRABADORES DE LA ZONA SURESTE DE E. U.

En las primeras horas de la mañana entrará en puerto el «Iberia». Barco petrolero. Agente de equipajes de la Aduana castigado. Dos polizones. Otras noticias

Directo de New York arribó ayer tarde el turbo eléctrico americano «Chiriqui», de la Gran Flota Blanca, que trajo 700 toneladas de carga general, dos sacos de correspondencia pública y ocho pasajeros con destino a la Habana así como 300 toneladas de carga, 170 sacos de correspondencia y 101 pasajeros en tránsito entre los que se encuentran incluídos 86 excursionistas que harán el viaje redondo en el mismo buque.

Para la Habana llegaron por el «Chiriqui» el señor Alí Monameo Hammound, el señor Luis G. Hoyos, Mr. Stewart Mc Burney, las señoritas Jean M. y Kathleen O-Leary y Mary Clare West.

Entre los pasajeros en tránsito figuran el señor Antonio Pinch, miembro de la firma comercial Arboix and Co., de Colón, Panamá, la señorita Concepción Lamaitre, la señora Teresa Gómez, el doctor S. H. MacLaughlin, el señor B. Quarrie, el Reverendo Padre John Brennan, las profesoras de instrucción de los Estados Unidos, señoritas Yolanda Candela, Kathryn Gormey, Kathleen McGourty, Marion Mensely, Eileen Shields, y Reba Squires; el señor Jerome González y señora, la señorita Ana Moreno y otros.

Los que llegaron de Miami

Por la vía de Miami llegaron ayer a nuestro puerto los siguientes viajeros: la señora Mercedes Galbán e hijo Eugenio; Avelino y Fernando Montes, el señor Ignacio Ibor y señora, Félix Fernández, Paúl Hernández y otros.

Por esta misma vía salieron los señores: Ramiro Collazo, miembro del Club de Leones de la Habana, quien representará a dicha institución en un Congreso que tendrá efecto próximamente en Oakland; la señora María Luisa Gómez Mena, la señora María Vivanco Vda. de Gómez Mena, el señor José González y familia, el señor Milton S. Stone, periodista, el agente de turismo señor Miguel Dubrocq y otros.

El «Oriente»

Procedente de New York arribó to el turbo eléctrico «Oriente» de ayer por la mañana a nuestro puerla Ward Line, que trajo carga general y 202 pasajeros, de ellos 75 turistas, que regresaron esta madrugada en el mismo buque al puerto de procedencia.

En el «Oriente» han llegado la señora Natalia Aróstegui de Suárez, esposa del cónsul de Cuba en New York, el señor Gabriel de la Campa, cónsul general de Cuba en Ottawa, el doctor Gustavo Sotolongo, Secretario de la Legación de Cuba en Berlín y familia; señor José Bardón; Oscar Betancourt; Juan Casanova; doctor Francisco Dellunde e hija; Angel del Valle, del servicio exterior de la República; el estudiante Angel Echemendía; el comerciante Adrián González; el doctor

Hoy es un gran día para los niños de la Habana:

¡D. Julio celebra su fiesta!

Estará en El Encanto en persona y regalará a los niños infinidad de libros de cuentos y juguetes.

Llegará a EL ENCANTO a las 9 a. m. en su magnífico automóvil. Descansará a mediodía y a las 3 p. m. estará nuevamente haciendo regalos a sus pequeños visitantes.

Don Julio, Santa Claus del Verano, está hoy de días. Es su fiesta, y la celebra, como otros años, en la mejor de las compañías: en la de sus amigos los niños, a quienes regalará bellísimos libros de cuentos y aventuras así como infinidad de juguetes. Por todo ello, hoy es un gran día para los niños de la Habana y para D. Julio. ¡Un día inolvidable! Pues para la ingenuidad y la curiosidad infantiles D. Julio es todo un divertido espectáculo.

Por razones fácilmente comprensibles D. Julio sólo regalará sus libros y juguetes a los niños cuyos acompañantes se presenten a él con el comprobante de haber hecho una compra cualquiera -- no importa la cantidad -- en el Piso de los Niños, en el cual ha hecho el Santa Claus del Verano las rebajas más importantes.

¡No deje de traer hoy a sus hijos!

JULIO: el mes de EL ENCANTO

El Encanto

LA PEQUEÑA HISTORIA

Por ALEJANDRO LERROUX

LA CATASTROFE

Capítulo VIII

Atentado contra Jiménez Asúa.— Sondeos y exploraciones. — Preparo mi viaje.—Asesinato de Calvo Sotelo. — Sensación.

Una mañana llegó otro de los frecuentadores de mi despacho a informarme de que Jiménez Asúa había sido objeto de un atentado del que escapó ileso. Jiménez había sido amigo mío, había pertenecido a Alianza Republicana, nos habíamos tratado como vecinos en San Rafael, hasta nos habíamos retratado en grupo cierto día que estuvieron allí Azaña, Domingo y otros. Me había pedido pequeños favores para terceras personas siendo yo Presidente del Consejo. Estimé de mi deber expresarle mi protesta por el hecho y mi satisfacción por haber resultado ileso. ¿no es así como se procede entre personas que cultivan el trato social y no padecen atrofia de sensibilidad moral?

Jiménez Asúa no me ha contestado todavía. Yo me quedé pensando en la barbarie de ese trato entre personas que se llaman civilizadas y añadí el dato del atentado y el de la descortesía a los muchos que iba reuniendo para darme cuenta exacta de la situación a que se estaba llegando en España, no ya en los pueblos, donde la anarquía imperaba hacía tiempo, sino hasta en el mismo centro intelectual de Madrid.

De vez en cuando, haciéndome la tertulia en el despacho de mi casa, los amigos comentábamos la situación. Salazar Alonso me miraba profundamente y con un tono misterioso y desalentado decía: El día menos pensado...

Y un militar, cuyo nombre quiero callarme, después de oír a unos y a otros exclamaban también: El día menos pensado... Y me miraba con una secreta interrogación en los ojos.

oOo

En el mes de mayo, el día 15, yendo a San Rafael, al pasar por Torrelodones sufrí un brutal accidente de mi automóvil. Mi mujer y yo salimos del paso contusos y heridos de poca importancia. Tuve que permanecer algunos días sin salir de casa.

Se publicó la noticia en la prensa y me visitaron más amigos que de costumbre. Algunos, inesperados. Supuse que aprovechando el pretexto del accidente trataban de que la visita no llamase la atención. Eran militares de alta graduación, algunos que ya no podrán testimoniarlo porque cayeron fusilados o asesinados al iniciarse el alzamiento nacional. Otras que viven y pelean heroicamente por la salvación de España y que lo testimoniarán cuando lo crean conveniente.

No me habrían llamado la atención aquellas visitas si casi todas no me hubiesen hablado sobre poco más o menos en el mismo tono, como obedeciendo a una consigna.

Un amigo particular de toda mi confianza, lo era también, y admirador entusiasta del General Franco, cuyas condiciones y cualidades ponderaba siempre que tenía ocasión.

En tiempos de la Dictadura, cuando con más actividad me dedicaba a trabajos de preparación y organización republicana, consulté con aquel amigo sobre el estado de ánimo en que pudiera suponerse al General Franco.

—Ten la seguridad, me dijo, de que no conspira. Le conozco muy bien. Pero en cuanto tenga ocasión le exploraré para enterarme de su pensamiento, que a otra cosa no me atrevería.

No pasó mucho tiempo. El General llegó a Madrid. Nuestro común amigo me visitó. Había hablado con él. El General se daba cuenta de la difícil situación en que se encontraba la Monarquía, y el país pero con él no se podía contar para conspirar, ni para tomar parte en un movimiento de rebelión militar.

—Pero es —argüí yo— que puede llegar un día en que, no ya la República, sino la Patria reclamen...

—Se lo dije —me interrumpió—y me contestó que si él viese **el poder en medio de la calle** y, por consiguiente, la Patria en peligro de entregarse a la anarquía, sin necesidad de previa conspiración ni previo compromiso pondría su espada al servicio de la causa del orden, quien quiera que la representase.

Aquella actitud encajaba tan perfectamente con mi estado de espíritu de viejo y fatigado conspirador, que la aplaudí íntimamente.

No es indiscreción recordar que yo conocí, traté y conspiré con Generales cuando era muy joven: Erenas, Mariné, Carmona, Arolas, Fernández Bernal. Y más tarde, Jefe ya de partido, con otros como Borrero, Maroto, Segura, del Real. No cito sino a los muertos. Pues bien créaseme esta paradoja: siempre estimé más a los militares liberales o republicanos que se resistían a conspirar que a los que me ofrecían facilidades, porque entre éstos los había que... la verdad, o se engañaban o me engañaban.

Desde que triunfó la República yo sentí como si me hubiese desprendido de un pecado mortal. Acabé de conspirar. Suceda lo que suceda—me prometí—no volveré jamás a reincidir en ese pecado.

No era gran sacrificio: de una parte porque yo no podía suponer que la República necesitase algún día de conspiradores que la defendiesen; y de otra porque mis años habrían de dispensarme de trabajos de aquella índole, que requieren la audacia y la actividad propias de la juventud. Mi opinión era que en asentar la República y desarrollar toda la inmensa obra de regeneración patriótica, política, social y económica que necesitaba España, había para tres o cuatro generaciones.

Los militares de alta jerarquía que me visitaron se insinuaban con gran cautela.

—No sé qué pasa. Hay una inquietud... Todo el mundo habla de preparativos, de conspiraciones, de revolución ¡qué sé yo! ¿Usted sabe algo?

Me defendía. A unos les hablaba de los planes comunistas. A otros del Frente Popular. Y cuando me acorralaban salía con mi consigna: No sé. Algo llega a mis noticias vago y confuso. De mí no se fían los que conspiran y hacen bien. Yo no estoy dispuesto a conspirar mientras exista en pie una legalidad republicana.

Uno me arguyó: —Pero ¿cree usted que lo actual es una legalidad republicana? Cuando quiera reaccionarse ya estará el Soviet en los cuarteles y en la calle?

Entonces, repliqué, **si el poder está en medio de la calle** yo me pondré al lado del soldado que salga a recogerlo para salvar a la Patria de la anarquía.

Sin duda por esta actitud mía permanecí totalmente ajeno a lo que se estaba preparando entre el elemento militar.

No me pesa. Muchas veces he pensado que tan ajeno como yo estuvo o pudo estar, hasta muy última hora, el General Franco.

oOo

Todo se ha de decir, hasta triviales pormenores, para que nada quede sin explicación ni justificación.

Yo esperaba que al apretar los calores de verano las Cortes suspenderían las sesiones y entonces me podría ausentar de Madrid, sin que nadie imaginase que huía de peligros y responsabilidades.

Desde hace años tenía la costumbre de ir a Baños de Montemayor dos veces durante el estío, a tomar aquellas aguas medicinales. No era yo el único. Indalecio les debe el no haberse quedado ciego todavía...

Pero me pareció que con el Frente Popular en el poder, un lugar alejado de grandes centros urbanos, no era precisamente una estancia de «reposo» para mí. Ya el año anterior había pensado acudir a un Balneario de Portugal, y estuve a punto de hacerlo. Esta vez me propuse resueltamente tomar aquellas aguas.

Hice, pues, mis preparativos, con el tiempo y con el método que he solido emplear toda mi vida para mis asuntos.

Me entretenía por entonces en ordenar mi archivo y en hacer fichas con el propósito de continuar escribiendo y publicando mis «memorias», tarea en que me atajó la República cuando había ya publicado el primer volmen y tenía escrito más de la mitad del original para el segundo, porque mi material alcanzará a llenar unos cuantos.

En mi hogar me apremiaban para que me decidiese a emprender el viaje de baños. Aunque he tenido la costumbre de no hacer objeto de intimidades domésticas las noticias e informaciones desagradables, ellas se filtran de mil maneras y no se puede evitar, por mucho cuidado que se ponga, que los amigos de más confianza, admitidos diariamente a la pequeña tertulia de sobremesa, traigan cara de circunstancias, suspiren y cuchicheen en la postdata de despedida. Lo suficiente para despertar la suspicacia de la familia.

Otros años nadie tenía prisa para instalarse en San Rafael para la jornada de verano, pero en aquél todos los días se sacaba la conversación.

Renové los pasaportes diplomáticos que me correspondían y pedí que se me autorizase para poder llevarme de España la cantidad máxima de pesetas legalmente permitida.

El día 12 de julio, domingo, si no he recordado ni contado mal, circuló la noticia del asesinato del teniente Castillo, de la Guardia de Asalto. Con la noticia los comentarios, que se referían a acusaciones concretas.

Al avanzar la mañana del día 14 fueron a darme cuenta de la desaparición de Calvo Sotelo durante la noche anterior. A mediodía una avalancha de informadores con detalles y pormenores del asesinato.

La información tomó grandes amplitudes durante la tarde. El abominable atentado se había preparado también contra Gil Robles y el Conde de Rodezno. El primero se había salvado porque había salido de Madrid para la frontera, a fin de pasar en familia el día 16, fiesta onomástica en su hogar. El segundo no había dormido aquella noche en su casa. La cuadrilla de asesinos había vistado durante la madrugada ambos domicilios.

En Madrid se advirtió una sensación de angustia, un ambiente de congoja.

A medida que se conocían los detalles del hecho inconcebible, aumentaba la sensación de horror. La noche del 14 se oyó en Madrid entero el estridor de los cerrojos que se cerraban afianzando las puertas. En mi casa escoltada por cuatro Guardias de Asalto, no durmió nadie más que yo. Yo, que me acosté insistiendo en aquella reflexión mía, que no sé si es candor de viejo progresista o vanidad de hombre público que ha vivido y gozado momentos de exaltada popularidad:

—Hay algo insobornable en el fondo del alma popular que me ampara contra todo peligro...

Y en la Presidencia de la República, elevado por el Frente Popular, estaba el hombre del Parque de María Luisa, de Casas Viejas, de los contrabandos de armas, de la rebelión de Cataluña.

Y en mi casa, que dentro de poco ya no iba a ser mía, derrotado, sin acta, arrinconado, difamado el político que había consagrado 50 años de su existencia a la causa del pueblo...

El creyente en la bondad de los hombres, que había salvado la vida a algunos y devuelto la libertad a tantos...

El que organizando un partido republicano nacional, en medio del naufragio de la democracia española, encuadró en él las masas populares y contuvo por algunos años los avances y el desbordamiento del socialismo y el anarquismo...

El que llevó a las Cortes de 1903 la minoría republicana más numerosa que hubo durante la restauración, resucitando valores que habían desaparecido...

El que en plena vorágine separatista defendió al Ejército maltratado en sus Oficiales por las calles de Barcelona; y a España, paseando por las Ramblas la bandera de la Patria, prendida como un airón en la cinta de su sombrero...

El que pudo y no quiso tener personalidad destacada en la Monarquía, permaneciendo leal a sus convicciones...

El que pudo y no quiso ser Presidente de la República, por respeto a sus compromisos, lealtad al amigo y amor a sus correligionarios...

El que llevó por sí solo a las Cortes Constituyentes actas de diputado y sufragio de electores en número suficiente para formar una minoría parlamentaria...

El que conoció los días sin pan, las persecuciones sin amigos, las cárceles sin comunicación, y rodó por el mundo desterrado, emigrado, pobre...

El que en la última etapa de su vida, después de haberse construido un hogar y elaborado un pequeño patrimonio, se ve perseguido, expatriado, destruída su labor de tantos años, ocupada su casa, saqueados sus bienes, acogido a la hidalguía de un pueblo hermano, sentado frente al mar, en estas horas de angustias y zozobras... y no ha perdido la fe en el hombre, ni en la Patria, ni en el ideal.

En el Congreso Tabacalero en Sta. Clara, fijaron en 12 pesos la tarifa para las labores en dicha provincia

Las tarifas para la industria del calzado que se señalen en Matanzas, servirán de pauta para toda la Isla. Buscan a un mecánico de talleres. Tributarán las casas para obreros.

La Comisión Nacional de Salarios Mínimos de la Secretaría del Trabajo tiene el próposito de reunirse rápidamente a fin de abordar los distintos problemas que tiene pendientes de solución con industriales y trabajadores, entre ellos los salarios y tarifas del tabaco en la provincia de Santa Clara y de la industria del Calzado en Matanzas.

Congreso Provincial de Escogedores de Tabaco en Rama

En la Secretaría del Trabajo se ha recibido el Memorándum de los integrantes del Congreso Provincial de Escogedores de Tabaco en Rama, celebrado recientemente en Santa Clara, y en el cual se suplica a los miembros que integran la Comisión Nacional de Salarios Mínimos que, en atención a las necesidade que vienen sufriendo los elementos dedicados a esa industria, dicte una tarifa de $12.00 conforme a los razonamientos expuestos en ese memorándum fórmula para salvar la crítica situación económica que viene atravesando.

A los organismos Patronales y Oficiales

Los trabajadores del taboc en rama de Las Villas, reconocen la difícil situación de la Industria Tabacalera en general, y como elementos conscientes, proclaman la necesidad de salvar a toda costa la propia industria del tabaco, que representa una de las más formidables fuerzas de la riqueza nacional, y por ello es necesario —expone— hacer el esfuerzo indispensable no sólo cerca de los obreros, sino también de los Organismos Oficiales y los Patronales, para que éstos se proyecten con sentido humano frente al duro problema que confrontan, tratando de no hundir en la miseria al pueblo trabajador de Las Villas.

Tarifas del calzado para Matanzas

Los miembros de la Comisión Nacional de Salarios Mínimos de propone resolver también en esta semana el problema de las tarifas para la industria del calzado en Matanzas. Rectificando lo que se dijo al principio, dichas tarifas habrán de fluctuar entre un 25 y un 100 por ciento a la señalada en la Habana, como diferencia, dado que los integrantes de la Comisión de Salarios Mínimos se proponen armonizar los intereses entre Patronos y Trabajadores, evitándose en lo posible la competencia desleal entre los industriales esa rama.

Las tarifas de Matanzas como la Nacional

Asímismo es propósito de la Comisión Nacional de Salarios Mínimos el que las tarifas que deban regir para la Industria del Calzado en la ciudad de Matanzas sirvan de base para que sean generalizadas en toda la Isla, o sea, desde Matanzas a Oriente, atendiéndose en forma plausible los intereses de patronos y obreros.

Buscan un mecánico de Telares de Guanabacoa

Por la Secretaría del Trabajo se ha dado a conocer que si alguno de bano se considera capacitado para desempeñar el cargo de Mecánico de Telares deberá comunicarlo al Negociados de Pactos y Convenios de aquella Secretaría, a fin de que sea ocupado en los telares de la Fábrica de Sánchez y Alexander de Guanabacoa.

Han de tributar las casas para obreros de Pogolotti

Por el Negociado de Casas para Obreros de la Secretaría del Trabajo se ha dado a conocer que los propietarios de casas para obreros en Pogolotti, están en la obligación de abonar mensualmente en concepto de dependencia la cuota de $3.12 dispuesta que la Ley Maza y Artola ha sido derogada por el Decreto-Ley 368 de 25 de enero de 1936, y por tal motivo ha quedado en vigor el artículo 49 del Reglamento, el que dispone que todo obrero que adeude más de dos meses de cuota pierde sus derechos y acciones sobre la casa.

EN CAYO CRUZ COMENZARA EL ENSAYO DEL NUEVO SISTEMA DE ELIMINACION DE BASURAS

Algunos residuos de las basuras arrojadas al mar, recalaron por los brisotes y las marejadas sobre las playas cercanas. Empleados cesantes de O. P. gestionan una ley en el Congreso.

Una máquina excavadora de la propiedad de Obras Públicas ha sido trasladada de Caibarién a la Habana, para emplearla en la construcción de un camino entre Hacendados y Cayo Cruz, el que facilitará el transportate de las basuras de la ciudad, que serán sometidas allí al procedimiento de eliminación que se halla en uso en Panamá. Esta prueba se hará bajo la dirección del ingeniero Benito García Vázquez.

Tanto el Secretario señor Ruiz Williams como el ingeniero Gastón, Jefe de la ciudad, desean cuanto antes la aplicación del nuevo sistema para conocer su eficiencia.

Agunas basuras arrojadas al mar han sido arrastradas al litoral

Debido a las quejas recibidas de que en días pasados aparecieron en el litoral residuos de las basuras arrojadas al mar, inundando las playas cercanas a la capital, interrogamos a los funcionarios de la Jefatura de la Ciudad, quienes nos informaron que, a causa de las prácticas de tiro que venía efectuando el crucero de la Marina de Guerra Nacional «Cuba», mar afuera, el remolcador de Obras Públicas se vió precisado a variar su acostumbrada ruta, arrojando las basuras en lugar distinto al en que venía haciéndose, y que los fuertes vientos reinantes en la costa, y las marejadas trajeron hasta la costa algunos detritus flotantes.

Reparaciones menores en el edificio de la Secretaría de O. P.

Por varios obreros que trabajan bajo las órdenes del Coronel Alfredo Lozama, Delegado de Personal de Obras Públicas, están realizándose obras menores de reparación en el interior del edificio de la Secretaría, resanando las paredes y pintando el herrandaje de hierro.

Comisiones de cesantes visitarán los Cuerpos Colegisladores

Habiendo firmado el Presidente de la República el Mensaje por el cual solicita del Congreso un crédito de $200.000.00 para mantener en nómina los 234 cesantes temporeros, distintas comisiones de éstos visitarán ambos Cuerpos Colegisladores para interesar que dicha ley sea votada antes de comenzar a surtir efecto el período de las próximas vacaciones.

Algunos de los cesantes nos han dicho que se han entrevistado con representantes y senadores, y que tenían la impresión de que dicha Ley será aprobada en breve.

Los altos Jefes de Negociados que interesan también en ellos porque sus oficinas necesitan imprescindiblemente el concurso de esos burócratas para mantener la eficiencia y normalidad en los servicios.

Reoluciones aprobadas

Por la Superioridad de Obras Públicas han sido aprobadas numerosas resoluciones declarando lesivas a los intereses del Estado representa de personal ordenadas por la Comisión del Servicio Civil.

VENEZUELA SE SEPARARA DE LA LIGA DE LAS NACIONES

GINEBRA, Julio 12. (AP.)—Venezuela, que pertenecía a la Liga de las Naciones desde 1920, ha presentado la renuncia sin dar explicaciones acerca de las causas que le han movido a tomar esa resolución.

Las noticias que se han recibido de Caracas se limitan a anunciar que Venezuela se retira de la Liga de las Naciones, agregando que seguirá siendo fiel a los ideales que motivaron la creación de la sociedad internacional.

Como quiera que se necesitan dos años para la separación completa de un miembro de la Liga de Las Naciones, la dimisión de Venezuela no será efectiva hasta el 12 de julio de 1940.

Venezuela es el noveno país latinoamericano que se separa de la Liga de las Naciones. Guatemala, Brasil, Costa Rica, Paraguay, Nicaragua y Honduras están definitivamente fuera de la sociedad internacional. El Salvador quedará fuera de la Liga el 10 de agosto del año próximo y Chile el 2 de Junio de 1940.

EL EXCANCILLER SCHUSCHNIGG ES ACUSADO DE SER RESPONSABLE DE LAS EJECUCIONES DE TRECE NAZIS

VIENA julio 12. AP— Un representante del ministerio de Propaganda dijo hoy a los corresponsales extranjeros que el status del excanciller Kurt Schuschnigg ha variado y de «detención honoraria ha pasado a ser «custodia protectora efectiva».

Josef Stertin, representante del ministerio, explicó que el carácter «honorario» de la detención de Schuschnigg se ha revocado a causa de que según las investigaciones practicadas por la policía ha podido saberse que es personalmente responsable de la ejecución de trece nazis bajo su régimen.

SE RUMORA QUE LA PRINCESA JULIANA SERA MADRE EN BREVE

AMSTERDAM, julio 12 (AP.)—El personal del Palacio de la Princesa Juliana se ha negado a confirmar o desmentir las noticias que se han publicado acerca de que la heredera del trono de Holanda espera volver a ser madre.

El secretario del príncipe Bernhard, esposo de la princesa Juliana, dijo que se ignora la noticia que ha publicado parte de la prensa.

MOTORISTA LESIONADO

Arturo de la Campa Miralles, motorista y vecino de Hospital 85, fue asistido en el Cuarto Centro de Socorro, de lesiones menos graves, que sufrió en el paradero de la Víbora al resbalar y caer al pavimento.

Practique la elegancia social del regalo.

Pasado mañana: SAN ENRIQUE

Sábado: Ntra. Sra. del Carmen.

A precios de liquidación presenta D. Julio en los 50 Departamentos de "El Encanto" los más finos regalos que puede Vd. seleccionar.

Prestigie sus regalos con la etiqueta distinguida de

El Encanto Habana

JULIO: el mes de EL ENCANTO

M.E.C.D. 2016

SECCION 9A

TELEFONOS:
Dirección M-2856
Jefe de Redacción M-1287
Sección de Sports. M-7912

DIARIO DE LA MARINA

TELEFONOS:
Quejas M-7911
A. Clasificados . . M-7915

SECCION 9A

AÑO CVI — ACOGIDO A LA FRANQUICIA POSTAL — LA HABANA, MIERCOLES, 13 DE JULIO DE 1938 — EL PERIODICO MAS ANTIGUO DE CUBA — PAGINA TRECE

LA ACTUALIDAD

El homenaje de los rojos

Los partidarios del gobierno de Negrín en Cuba, van a celebrar el 17 próximo, un homenaje al «pueblo español». El señor Gordón Ordás, embajador de España en este país, e invitado a este acto, ha dicho a la señora Concepción Castanedo, una de sus organizadoras, lo siguiente:

«De antemano quiero expresar a usted, y le ruego lo trasmita igualmente a todos los organizadores del acto, mi honda gratitud de español por esta manifestación tan emotiva y cordial para los abnegados luchadores que están muriendo en mi patria por la causa de la libertad y de la democracia universales.

«Estoy bien seguro de que pocos homenajes llegarán tan al corazón de mi país como éste de nuestros hermanos de Cuba.

«En las horas del dolor y de la desgracia es cuando más se aprietan los vínculos de comunidad y de sangre».

Esos «abnegados luchadores» que están muriendo en España por «la causa de la libertad y la democracia», son —naturalmente— los rojos.

¿Cómo había de faltar ese eterno tópico, esa manida cantilena que suena tan a vacío y que es la mayor contradicción del gobierno de los rojos españoles? Como si no supiéramos las hazañas de las Brigadas del Amanecer y de la Checa que ahora mismo, después de haber desatado sus furias contra el medio millón de ciudadanos asesinados por ellas por el delito de ser cristianos o de poseer alguna propiedad o de vestir decentemente, fusilan sin trámites judiciales de ninguna forma, a sus camaradas, sólo porque se atreven a quejarse de su horrible suerte; sólo porque no quieren ir inútilmente al enorme matadero de los frentes de Miaja; sólo porque los «stalinistas» los juzgan «trotzkistas». Deliciosa libertad y democracia la de aquéllos a quienes se les castiga rigurosamente sólo porque hacen «cola» para recibir el duro y escaso pan que dos veces al mes les da el gobierno de Negrín. Democracia y libertad, la destrucción. Democracia y libertad, el asesinato. Democracia y libertad, la ametralladora y el látigo con que los rojos obligan a pelear a sus camaradas. Democracia y libertad la saña con que diezman las iglesias cada vez que las huestes franquistas los obligan a abandonar algún pueblo.

¡Claro! Es muy fácil y muy cómodo hablar de democracia y libertad, desde aquí, a millares de leguas de distancia de la zona roja española, como lo hace el señor Gordón Ordás, sin sentir las horribles penalidades que el pueblo desventurado de aquel infierno sufre estérilmente por la testarudez y la crueldad sádica de sus dirigentes, libres de todo peligro, bien comidos y bien bebidos y con la mira puesta en el regalado refugio donde han de acogerse, repletos de oro, cuando les suene la hora de la huída.

Habla también Gordón Ordás, con su énfasis habitual, del corazón de su país, donde ha de llegar el próximo homenaje al pueblo español. ¿Qué país es ese? ¿El de los rusos que han plantado su feudo entre los rojos de España y que son los que mandan continuar la guerra para que muera el mayor número de españoles? ¿El de los que, renegando de España y de todo cuanto a ella pertenece tradicional e históricamente, abrieron las puertas a su mayor y peor enemigo? Ese país a que alude Gordón Ordás no tiene corazón.

Tampoco hay ni puede haber ningún vínculo de «comunidad y de sangre» entre ese país y los españoles verdaderos, los españoles genuinos de ninguna latitud.

Es la otra España, la de Franco, la única patria de estos españoles. Por eso es la España vencedora; la que está aherrojando a la España traidora, la que le está dando, bajo el peso de los más espantosos desastres en todos los aspectos, el castigo que le corresponde. La sangre de los rojos españoles es sangre extranjera. Es sangre que no sabe sentir en español; es sangre que siente en ruso.

Ni ese homenaje, al cual va a asistir Gordón Ordás, ni todos cuantos celebren los secuaces del gobierno de Negrín, pueden contener en un punto la marcha arrolladora de la España Nueva, de la España de Franco.

León ICHASO

BABEANTES DE RABIA POR LA TREMENDA DERROTA, LAS FUERZAS ROJAS QUE HUIAN REDUJERON A ESCOMBROS HASTA LAS MAS MODESTAS CASAS DE BIELSA

EL PALACIO QUE LA DIPUTACION DE PAMPLONA PENSABA REGALAR AL GENERAL MOLA, SERA DADO AHORA A SU VIUDA

A propuesta del comité de depuración fueron separados 432 maestros de Asturias por no haberse presentado

Una personalidad española ha ofrecido públicamente desde la Prensa francesa un millón al director de un periódico rojo si prueba que se hicieron aprestos contra Francia

PAMPLONA, julio 12. (SE.) — La Diputación ha encargado la ejecución del palacio que acordó regalar al general Mola, y que ahora será para la viuda e hijos del llorado general. El edificio se elevará en el ensanche de Pamplona.

LOS INDESEABLES PROCEDENTES DE LA ZONA ROJA ESPAÑOLA

PARIS, julio 12.(SE.)— «Le Jour» hace un cuadro trágico de los millares de indeseables que llenan hoy la región de los Pirineos Orientales y que no son más que repatriados de las brigadas internacionales de España, desgraciados que han perdido, casi todas sus ilusiones por los moscovitas de España y que sólo desean permanecer en Francia y no volver al infierno rojo.

La mayor parte son individuos sin patria, rechazados de sus propios países y de los que Francia no podrá librarse jamás. Actualmente están distribuídos en diferentes centros del Mediodía de Francia.

PROTESTAS AIRADAS DE «LA LIBERTE»

PARIS, julio 12. (SE.) — «Liberte» protesta en términos vehementes contra los milicianos rojos que violan continuamente la frontera francesa, entregándose a actos de bandidaje en territorio francés.

El periódico se pregunta si el Gobierno francés piensa continuar tolerando una situación semejante que entre otras cosas podría provocar incidentes de la mayor gravedad.

EL TRAFICO DE ARMAS PARA LA ESPAÑA ROJA

BERNA, julio 12. (SE.) — Ha empezado el proceso contra 22 personas, tres españolas, acusadas de tráfico de armas a favor de España roja.

La organización ejercía su actividad no sólo en Suiza, sino también en Checoeslovaquia, y estaba constantemente en relación con los agentes franceses y españoles residentes en París, Narbona, Perpiñán, Barcelona y Valencia.

Un solo corredor español pagó en dos meses a los exportadores suizos de armas y municiones 440.000 francos suizos aproximadamente.

SALIENDO AL PASO DE CALUMNIAS FRANCESAS

PARIS, julio 12. (SE.) — Las afirmaciones calumniosas de la prensa filosoviética francesa con respecto a España nacional, provocan cada vez más el vivo y justo resentimiento de los franquistas contra Francia.

Una de las acusaciones más falsas de las hojas marxistas francesas es que en la frontera de los Pirineos con España nacional los franquistas han efectuado grandes trabajos de fortificación y sobre todo han construído importantes aeródromos que constituyen una grave amenaza para las ciudades del Mediodía de Francia.

Una personalidad española ofrece públicamente, en las columnas de «Acción Francesa», un millón de pesetas a uno de los más conocidos filosoviéticos de Francia. Bure, director de «Ordre» periódico lleno de rencor contra los Estados totalitarios, si prueba que en la frontera nacional española de los Pirineos existe la menor obra militar construída en los dos últimos años contra Francia.

UNA PRINCESA ESPAÑOLA SE HACE HERMANA DE LA CARIDAD

SEVILLA, julio 12. (SE.)—La Princesa Esperanza de Borbón, hija de los Infantes don Carlos y doña Luisa, ha sido recibida como Hermana de la Santa Caridad, prestando juramento con toda solemnidad en el salón de los Cabildos.

UNA LAUREADA

SEVILLA, julio 12. (SE.) — La orden general del Ejército del Sur, publica un resumen del juicio contradictorio abierto para la concesión de la Cruz Laureada de San Fernando, al sexto Tabor de Regulares de Melilla.

Todos los declarantes coinciden en confirmar el heroismo enorme de estas fuerzas en el frente de Madrid.

LA DEPURACION DEL MAGISTERIO EN ASTURIAS

VITORIA, julio 12. (SE.) — El Jefe del Servicio Nacional de Primera Enseñanza ha firmado la propuesta de la Comisión Depuradora del Magisterio de Asturias. Por ella son separados definitivamente del servicio, por no haberse presntado, 432 maestros, y son rehabilitados en sus puestos 247 maestros de dicha provincia.

TELEGRAMA DEL GENERAL HELI TELLA Y CANTOS

LUGO, 13. (SE).—En este Ayuntamiento se ha recibido un telegrama del general señor Tella Cantos, dirigido al Alcalde de Lugo, que dice así:

«Agradezco a V. S. y a ese Ayuntamento su cariñosa felicitación, con motivo de las últimas operaciones, felicitación que trasmito a estos heroicos soldados, en su mayoría gallegos, que con su valor y espíritu de sacrificio escribieron estos días una de las más gloriosas páginas de esta cruzada que sostenemos. Personalmente, si algún mérito tengo, lo ofrezco a esa querida tierra de Lugo, de la que siempre procuraré hacerme digno, así como del cariño con que me honra.»

La plaza principal de Bielsa. Desde su cuartel general de esta plaza, instalado en la casa que se ve al fondo, «El Esquinazao» proyectó y alentó las brutales destrucciones del Valle para terminar incendiando su propio cuartel general.

Con gasolina y dinamita y con bombas incendiarias, les bastaron treinta y seis horas para completar su obra

Del fuego ha podido ser salvado un interesante documento que atestigua la ayuda prestada por Francia a los sitiados del Valle. Ganados, aperos, muebles y ajuares, todo destruído

HUESCA, junio 25. (Por Correo).—Otro pueblo ignorado: Bielsa. Dentro de unos días, quizás dentro de unas horas, ya nadie lo recordará. Bielsa hundido entre resplandores de llamas y fogonazos de explosiones, había sucumbido con la misma modestia, con el mismo callado sacrificio que cayeron para siempre la inmensa mayoría de los pueblos del valle.

Y sin embargo, su drama es tan hondo, su destrucción tan rasa, que no podemos dejar en blanco esa página de la guerra en Aragón.

Sobre Bielsa cayeron en los primeros días de abril miliares de milicianos. Venían de Biescas, de Orna, de Barbastro, y echando espuma por la boca, llenos de rabia y de impotencia, se dispusieron a descargar todas sus iras contra aquel grupo de casas, modestas e insignificantes, que ninguna culpa tenían de su derrota.

Primero fué la esclavitud de la población civil, después el despojo de toda la riqueza ganadera, después los asesinatos de cuantos creían sospechosos, y por último llegó «El Esquinazao» con Juanito Lacasa y una mujerzuela repugnante y desgarrada que se llamaba Amparo Ruiz.

Esta mujer—de alguna manera hemos de llamarla—representaba a la Federación Española de Trabajadores de la Enseñanza, que según los documentos encontrados tenía una muy decisiva intervención en la 43 División roja.

Amparo Ruiz, al brazo siempre de su «Chacal», como ella misma llamaba siempre al «Esquinazao», recorría los frentes, insultaba a los milicianos, y hacía alarde de una infinita desvergüenza ante las pobres mujeres del Valle.

Nos cuentan, que uno de los últimos días del sitío, cuando ya la dinamita roja había volado muchos pueblos del Valle, Amparo Ruiz exigió de Juanito Lacasa que fusilara a dos dinamiteros porque les había fallado la voladura del túnel por el que pasa la carretera de Bielsa a dos kilómetros de la Lafortunada.

El miserable complació a la mujerzuela y los dinamiteros cayeron acribillados a balazos contra las arcadas de la plaza principal del pueblo.

Los crímenes que el siniestro trío, formado por estos tres infames, ha cometido en los valles pirinaicos, culminan en los asesinatos de varias mujeres que se negaron a evacuar el Valle y cuyos cadáveres deberán estar por las encrucijadas de la sierra.

La pasión y martirio de Bielsa, no terminaron con el dolor de la sangre vertida. El destino le reservaba el final espantoso de la dinamita y de la gasolina y a las cinco de la mañana del día 15 de junio, Antonio Beltrán, con Juanito Lacasa y Amparo Ruiz, salieron camino de Parzán.

Bielsa, convertido en un enorme brasero

Minutos después, todo el pueblo era un enorme brasero. La gasolina, las bombas y las minas abatían con apoteósico estrépito aquellos macizos de casas, levantadas por nuestras buenas gentes, que sólo Dios sabe a costa de cuántos sacrificios.

Ganados, aperos de labranza, muebles, colchones, ropas, todo se consumía en la espantosa hoguera, levantando enormes llamaradas que alumbraban el valle con siniestros resplandores.

Unos pocos vecinos intentaron cortar los incendios y varios milicianos del taballón «Cinco Villas», que fueron los últimos en abandonar Bielsa, se abalanzaron sobre ellos, impidiéndolo.

El gran drama, la enorme tragedia de aquellas pobres gentes que veían arder sus casas y sus ganados—cientos de cabezas de ganado perecieron carbonizadas—se consumaba inexorablemente bajo la cobarde amenaza de los fusiles rojos contra todo aquel que intentara salvar un pequeño recuerdo, por insignificante que fuera.

Bielsa se iba reduciendo a cenizas No estaba doblado el día, cuando ya toda la parte que corresponde al río se había desplomado por el fuego.

Vino la tarde, le sucedió la noche y los incendios continuaron por todas las calles, por todos los rincones, devorando hasta el último madero, mientras los milicianos huían como manadas de hienas por los desfiladeros de la sierra, dejándose atrás, la más criminal muestra de su barbarie y de su calaña.

Un interesantísimo documento que atestigua la ayuda francesa

«El Esquinazao» tenía su cuartel general en la casa de Azueras de la Plaza Mayor.

De allí salieron las órdenes para volar y destruir Lafortunada, desde allí presenció cómo fusilaban al teniente Ucar y veintidós milicianos del 288 batallón rojo que se sublevaron contra la esclavitud de que eran víctimas, y desde el balcón de esa casa habló Negrín hace días.

Fué la última en arder. Cuando ya todo el pueblo de Bielsa era un imponente brasero, «El Esquinazao» ordenó la voladura de su cuartel general, en el que ardieron máquinas, documentos, muebles, armas, municiones, en fin, cuantos elementos había reunido el aventurero contrabandista de Canfranc. Sin embargo, el fuego respetó un interesantísimo documento que confirma todas las informaciones que hemos publicado acerca de la ayuda francesa.

Dice así:

«Ayer, día 17 de abril de 1938, en el Consulado de España, en TARBES, a donde fuí llamado y en presencia del señor cónsul y del señor BLANCO jefe del Servicio Especial, se convino lo siguiente, para hacer llegar a conocimiento de ustedes:

1.—Procede arreglen con toda urgencia y como mejor convenga a ese Mando, el camino de bajada del Puerto hasta la Cabaña. Puesto Sanitario de LA GELA. Se ha gestionado lo necesario para no tener inconvenientes a pesar de ser territorio francés.

2.—El motivo es acelerar la evacuación de los enfermos y heridos a Francia sobre mulos. Para ello, igualmente es necesario efectuar inmediatamente el transporte de esta forma, a un ritmo de 70 por día, además de los que por otros medios pueden estar en condiciones de hacer la travesía, por hallarse menos graves.

3.—El plan es el siguiente: Los primeros 35 mulos y 35 hombres, los guardaríamos en ARAGNQUET (casa Palustran), donde tenemos sitio para guardarlos y nos ocuparíamos de mantenerlos. Ustedes convendría que enviaran dos expediciones por día de 35 hombres cada expedición, que llegara a la cabaña sanitaria hacia las diez de la mañana y la segunda expedición de otros 35 hacia las tres de la tarde. En dicho puesto haríamos al trasiego de heridos de España a Francia y los mismos mulos volverían cargados con mercancías para esa zona.

4.—Para el personal, si tuviéramos inconvenientes de tipo «de pasaporte», lograremos el que se establezca unos «Laisses Passer». Para ello dedicarse a este trabajo, anticipadamente para hacer dichos documentos, como se hace por otras fronteras.

5.—No olviden, pues, de mandar dicha lista con anticipación y sobre todo, la víspera o a primeras horas envíen un enlace diciéndonos cuando empieza el tráfico de mulos. Esto es de todo punto necesario y conveniente. No lo olviden para poder hacer nosotros aquí un buen trabajo.

6.—Hoy, lunes, sale de París para esta frontera de Fabián lo siguiente: 40.000 kilogramos de harina, 2.000 kilogramos de aceite, 5.000 kilogramos de jabón, 1.000 kilogramos de café, 2.000 pares de botas, 1.000 kilogramos de azúcar. Gasolina y piedras para encendedores.

Todo ello viene facturado a ARREAU y esperamos no habrá inconvenientes mayores para hacerlos seguir por aquí.

Esperamos igualmente (y esto viene en camión desde Burdeos), la mitad del pedido de farmacia que nos enviaron hace dos días. La otra mitad, con algo más de tiempo, se encargan las organizaciones obreras y vendrá probablemente de París. (La mitad de lo adquirido ha costado 26.000 francos).

7.—Será interesante preparen camas especiales para adosarlas a los mulos, para el transporte de gasolina.

MUY IMPORTANTE: Hemos hecho un pedido a París de 10.000 paquetes de tabaco, 10 cajas de cerillas y 10.000 librillos de papel.

EVACUACION DE GANADO.—Procede, a nuestro juicio, hacerlo en la parte que ustedes consideren conveniente. Esto se hará en tránsito para Cataluña, pero no olviden también para esto de prevenirnos con unos días o por lo menos con un día de anticipación para hacer un trabajo ordenado y prevenir a las autoridades francesas.—Fabián, 18 de abril de 1938.—F. Cuende, Delegado del Consulado de España en Tarbes.—Fabián».

El último periódico rojo que se publicó en Bielsa

Antonio Beltrán, editaba en Bielsa un periódico, cuya colección hemos podido recoger. Son cincuenta y tres números, y en todos ellos se vierten los más groseros insultos para España y para su ejército, mezclándolos con noticias de fantásticos triunfos que no han existido más que en la imaginación calenturienta de aquellos desalmados.

El último número se publicó el día 15, es decir, el anterior a la entrada de nuestras tropas y la consigna del día era resistir, resistir siempre aunque en la estúpida empresa perdieran la vida centenares de milicianos. ¡Qué les importan a los jefes rojos las vidas de sus hombres! «Resistir obedecer, trabajar, es la consigna de hoy. Seguir camaradas. Aguantar hasta el último minuto. Resistir hasta morir», decían los jefes el día 15, pero horas después toda la tramoya se venía abajo, y los milicianos, dejando a un lado las glorias y los honores que les prometían sus cabecillas, emprendieron la huída a Francia.

Ya están en Barcelona. El viaje ha sido rápido. Las últimas noticias nos dicen que «El Esquinazao» ha entrado con sus hombres armados por la frontera de Cataluña, y se dispone a reorganizar su división. Francia, que ha protegido y amparado no sólo la retirada sino el trasiego de los milicianos, cuenta en su cargo, en ese cargo que le hemos abierto todos los españoles con una nueva muestra de «neutralidad» que no la olvidaremos fácilmente.

Ni una sola casa ha quedado en pie

Bielsa en las treinta y dos horas que estuvo ardiendo, se consumió totalmente. Ni una sola casa ha quedado en pie. Vamos por sus calles, y a un lado y a otro, el espectáculo es siempre idéntico. Casas incendiadas, paredones derrumbados, ajuares que se consumen lentamente... ¿Será posible tanta barbarie? Parece increíble que ni a los incendiarios les temblara la mano, ni a sus jefes les temblara la conciencia, al ordenar la salvaje destrucción de un pueblo que ninguna intervención había tenido en la guerra.

Las magnitudes del desastre escapan a todo relato, y a veces llega uno a pensar si serían lobos y no hombres quienes con tanta bestialidad se produjeron.

Porque no pudieron ser hombres quienes fueron por los humildísimos caseríos del Valle arrojando bombas incendiarias sobre las corralizas de los ganados, ni quienes rociaron con gasolina aquellas caballerías de labor que todavía enlazadas a una vertedera vimos arder en una huerta cercana al Cinca, como tampoco podían ser hombres los que encendidos de rabia y de cólera, babeando como chacales, apuñalaban a las reses espantadas por el fuego, algunas de ellas que ardiendo ya, huían hacia el monte.

Y no eran hombres, que eran chacales; por algo ese monstruo de mujer que se llama Amparo Ruiz, le llamaba al Esquinazao «su chacal».

Pero, afortunadamente, las mesnadas de incendiarios ya están lejos de nosotros y podemos cerrar el libro de la guerra en el Pirineo aragonés. Libro doloroso, terriblemente doloroso, porque tiene páginas de tan hondo dramatismo, como ésta de Bielsa y aquellas otras de Benasque, Biescas, Gavín, Broto, Arán, Yesero, Parzán y otros pueblos más, que nunca ya volverán a ser.

DE ROJO Y NEGRO

LOS TRECE PUNTOS DE NEGRIN EN ACCION

Ha comenzado a aplicarse el punto de Negrín que prometía la paz religiosa. Para que no haya discusiones, una orden del Gobierno de Barcelona suprime del calendario los nombres de santos.

«La Vanguardia», comentando la orden, dice: «Nosotros, que hemos reducido a la nada la influencia católica, no podemos por menos de aprobar la decisión ministerial.»

Blum, cobra

Monsieur Blum, el jefe socialista francés, es consejero y abogado de importantes sociedades bancarias e industriales de Francia. El marxismo de Blum se compagina perfectamente con la defensa de los intereses del capitalismo, defensa que, precisamente, no es una defensa romántica. Blum cobra. Una Sociedad minera le ha pagado estos días, por diversos trabajos, ciento cincuenta mil francos. Lo que dirá Blum: «A Marx rogando y la cuenta pasando.»

HORAS PROPICIAS

LLEGA PORTUGAL...

Arribará muy pronto a esta república una misión portuguesa que viene con empeños comerciales. Significa este viaje, en este punto, un éyito indiscutible del ilustre Encargado de Negocios que tiene esta república en Lisboa.

Es Sr. Arce es escritor de nombre, al par que diplomático de estirpe; disfruta en ambos conceptos de consideraciones merecidas en tierras de Portugal. Se quiere allí al caballero, se respeta al diplomático y se admira al escritor. El sabe aplicar a todo estas tres categorías, y es hombre de realidades, que pone los provechos de su patria por sobre todas las cosas.

Portugal es a estas horas una de las realidades de mayor interés universal. Era una nación muerta aún hace poco; se la juzgaba ya, resueltamente, en ruina definitiva, y eran sus propios hijos de más fama los que iban a decirle los responsos encima de su sepulcro. Fiebre de autodesdén tan penetrante, tan lleno, tan absoluto, ni aún llegó a darse en España en su crisis mayor de pesimismo. Unamuno llamaba a Portugal patria de grandes naufragios y patria de amores tristes. Era un naufragio toda la nación; y el mismo amor que le tenían sus hijos, los de mayor riqueza psicológica y sentimiento más claro, era también una tristeza más. Las páginas terribles de las «Farpas», —escarnio y malaventura, desolación y agudeza, que andan siempre en el límite preciso entre el cariño y el odio—, fueron por mucho tiempo catecismo de un pueblo de navegantes que cubrió todo el mar de glorias suyas, y que ya sólo pensaba, amarrado a las puntas de la costa, con corazón, con criterio, con tristeza de náufrago vencido, ante el montón de restos de sus barcos.

—Ay, amigos, qué desgracia, ésta de haber nacido en Portugal...!—contaba en poesía Antonio Nobre. Todos los grandes, los hondos, los legítimos orgullos que Portugal pusiera en su carácter, se derrumbaban así. Estás palabras, tan tristes, más propiamente, tan ruines, significaban elocuentemente la situación espiritual del pueblo. Eran el renunciamiento a todas las herencias del pasado, y eran la humillación y la derrota frente a la indecisión del porvenir...

Ya es hoy, el porvenir de aquellos días. La nación enterrada con responsos de sus mejores poetas, está hoy en resurrección. Entonces, había perdido su personalidad y su carácter, sus ideas y sus gestos; todo lo recobró con nuevo empuje en un puñadito de años, por arte de pasmosa taumaturgia. Estaban arruinadas sus finanzas, deshecha su economía, malbaratado su crédito, indecisa de siempre su moneda, exhausto de costumbre su tesoro, enraizado con vigor su déficit... Todo estaba en miseria por entonces, muchísimo el caudal, más el espíritu. Y en la última sesión de su Asamblea, ha podido decir altivamente el jefe de su gobierno:

—Todo eso ha pasado ya...!

El déficit, ya acabado; el tesoro, ya potente; la moneda, ya segura; el crédito, ya extendido... Y el espíritu henchido nuevamente de calidades históricas, con los grandes afanes esenciales, con los hondos impulsos sempiternos, con la reintegración bien meditada, bien querida y bien fecunda, a todos sus orgullos más gloriosos y a todas sus más propias tradiciones...

Portugal es a estas horas nación de felicísimos destinos: hace diez años que encontró el milagro; hace diez años que encontró el carácter; hace diez años que le marca rumbos Oliveira Salazar. El fué quien despertó con su energía todas las energías de su patria, y quien le devolvió vitalidades que en los tiempos dolorosos del auto-desdén inicuo, ya se consideraban imposibles. Más que a crear, aspira a descubrir: y ha descubierto en el terrazgo propio reservas maravillosas, y ha hallado viva en Portugal, aún, la fuerza de sus tiempos culminantes, y ha hecho que vuelva a reputarse orgullo el nacer en Portugal...

Son éstas las realidades que valora en Lisboa de continuo el señor Encargado de Negocios que tiene allí la República. El señor Arce vive con Lisboa en noble y cariñosa intimidad, y paga con afecto sus afectos, y sabe cómo crece, día a día, la preeminencia de este pueblo ilustre en el concepto del mundo. Juzgaba necesario, de este modo, el acercarlo a su patria; está bien que se estudien mutuamente; está bien que se conozcan; está bien que se cambien sus caudales de espíritu y de cultura...

Y estará bien que esta misión que llega establezca con Cuba lazos firmes de comercio y de cariño, en beneficio de todos.

X. X.

El saqueo y desvalijamiento del gran tesoro artístico y cultural de la España de Franco en favor de Rusia

Un periódico de Barcelona publicó la fotografía de algunos de los valiosos ejemplares enviados a Moscú, con este pie: «El regalo cultural del pueblo español al pueblo soviético»

La criminal despreocupación de los rojos, que ha pasado por todos los colores y grados de la infamia, ha ofrecido recientemente la nota realmente inverosímil de los libros regalados a Rusia, en lote tan numeroso como selecto.

Ya lo sabe el lector, de seguro. Y lo habrá sabido sin sorpresa, porque ya nada le puede extrañar. El saqueo y desvalijamiento del patrimonio cultural y artístico de España comenzó a la vez que el asesinato de los españoles honrados, en los días iniciales de la monstruosa revolución marxista decretada desde el Palacio de Oriente, cubil privilegiado de Azaña, en aquel momento: un escándalo más. Colecciones particulares, iglesias, museos, bancos... Todo fué asaltado a mano armada y explotado, descaradamente, el fruto de las rapiñas. El expolio, bajo todas las formas imaginables, se puso a la orden del día... y de la noche. Pero quedaban los libros. Y esto no podía durar mucho.

A primera vista, los libros valían poco, según el juicio de una horda analfabeta. Pero no tardó alguien, más despierto y enterado que los demás, en advertir que los libros podían ser también mercancía, y de las más lucrativas sin duda. Hecho el descubrimiento, ya no hubo freno ni traba. Los libros de colección, tan valiosos, por ejemplo, como los del marqués de Toca o Lázaro Caldiano fueron lanzados a intame chamarillería, dejando exhaustos los fondos bibliográficos de Madrid, Barcelona, etc., y los caudales oficial no dejaron de ser llevados a la improvisada lonja por unos cuantos logreros, traídos a la espiritualidad hispánica.

En efecto el tesoro de las Bibliotecas y Archivos de España salió al palio de monipodio. Hasta que más tarde se pensó en darle un empleo mejor aún. Esta nueva utilización de los libros robados hubo de disfrazarse, siempre a base del provecho ilícito, con miras a la política internacional, como precio de los favores recibidos. Y ¿a qué país estaban los rojos tan agradecidos como a Rusia...? A Rusia, pues, se ha mandado la flor de la Biblioteca Nacional en pago de tanques, aviones, hombres, rublos, consignas... Acabamos de ver en «El Día Gráfico» de Barcelona, una fotografía de algunos de los más valiosos ejemplares regalados a la U. R. S. S., con el pie que copiamos a continuación: «El regalo cultural del pueblo español al pueblo soviético». La Biblioteca del Estado de Literatura Extranjera de la U. R. S. S. ha recibido una colección de 1.500 volúmenes ofrecidos por España. En la colección figuran ediciones de 1585 de las obras completas de Cervantes y dos volúmenes de «Don Quijote» editados en el año 1605. Pasemos por alto esa ligereza de las obras completas que se atribuyen a Cervantes en 1585, o sea cuando éste se hallaba en plena producción y no había creado aún sus obras de la madurez, y atengámonos a lo que importa: a que verdaderamente joyas bibliográficas, y entre otras la edición príncipe del «Quijote», han sido exportadas de España, por unos rojos malvados, a la Rusia soviética. Ni los rojos de acá ni los de allá pueden apreciar la grandeza intelectual y moral que han pasado, cínicamente, de mano a mano. Pero así proceden los delincuentes: con el cinismo y la osadía de los que no tienen conciencia ni escrúpulos.

Anoten el episodio de los libros regalados a Rusia, quienes todavía no quieren darse por enterados del estilo rotundamente criminal con que proceden unos saqueadores disfrazados de ministros.

En la zona roja se ha publicado el decreto que prohibe usar automóvil excepto a determinadas autoridades

Se ha desmentido terminantemente la noticia echada a volar por el extranjero de la muerte del Comandante Troncoso, el que se hizo famoso con el caso del submarino marxista «C-2»

BARCELONA, julio 12. (SE).—La «Gaceta roja» publica un Decreto relativo al uso del automóvil. Sólo podrán usarlo el Presidente del Consejo, los miembros del Gobierno, Presidente de Euzkadi, Subsecretarios generales, Director de Seguridad y Carabineros, jefes de unidades y Presidente de la Cruz Roja.

El resto de los automóviles serán declarados por sus propietarios o aquellas personas que actualmente los usen, ya que serán considerados, especialmente, como elementos de guerra todos los automóviles y accesorios, como igualmente todos los talleres de reconstrucción y reparación.

No se podrá utilizar ningún coche sin una autorización especial.

Los marinos rojos no quieren hacerse a la mar

BARCELONA, julio 12. (SE).—«El Diluvio» en su edición del 24 de los corrientes:

«Si los hombres del mar, que nunca supieron de miserias, probablemente porque entra en su alma la grandeza del escenario en que desenvuelven sus actividades, tuvieran la moral que anima al combatiente de las trincheras, ¿sería posible contemplar tantas horas y tantos días amarradas las embarcaciones que podrían encargarse de abastecer lonjas y mercados?».

Cuando no hay nada en los mercados, las barcas de pesca están amarradas en los puertos. Por algo será... Luego dirán que no existe el bloqueo.

Funcionarios rojos destituidos

BERLIN, julio 12. (SE).—Noticias de Madrid dan cuenta de que el director de la prisión de San Antón, ha sido destituído y encarcelado, acusado de poner en libertad a detenidos que estaban acusados de delitos políticos.

El jefe de policía de la capital también ha sido destituído, como complicado en este asunto.

El Comandante Troncoso no ha muerto

SALAMANCA, julio 12. (SE).—Se ha publicado una nota destacando la falsedad de la noticia, dada por radios y prensa extranjeras, que afirmaba la muerte, en acción de guerra del Comandante Troncoso, antiguo jefe de la frontera española en Irún y famoso por el asunto del submarino «C-2». No sólo es falsa la noticia de la muerte, sino que se puede destacar el hecho de que el Comandante Troncoso, que manda una de las brigadas de operaciones en los Pirineos, ha sido felicitado por su brillante actuación en el desempeño de su cometido. Este desmentido ha sido facilitado por el camarada Cesáreo González, delegado en Galicia de la Federación Española de Fútbol que preside el Comandante Troncoso.

Una medida a destiempo

PARIS, julio 12. (SE).—Comunican de Barcelona que el gobierno rojo ha anunciado que se iba a emprender una intensa campaña de represión del pillaje en el campo, mal gravísimo que viene asolando la agricultura roja.

Este pillaje, según noticias de Barcelona, es cometido por los milicianos, que se fundan en la autoridad que dan sus armas para desposeer a los campesinos de los productos de la tierra.

DR. MANUEL VILLAVERDE
De las Universidades de Madrid y de La Habana.
Médico de la Clínica del Profesor Gregorio Marañón, de Madrid.
Medicina General. Secreciones Internas. Consulta previo turno.
Teléfono P-3532. — Calle 17 Número 11. — Vedado.

ESTAMPAS ESPAÑOLAS

Más sobre el homenaje a los defensores de Oviedo

Vuelvo a insistir sobre el homenaje a los derensores de Oviedo. Es consolador ver cómo las listas de aportaciones aumentan considerablemente día a día. No sé con certeza a cuánto asciende ya lo recaudado, pero puedo asegurar que la cifra es elevada. Se trata de una obra tan noble, tan patriótica, tan justiciera, que nadie que se precie de español le niega su concurso.

Asturias responde en masa al llamamiento que se le hizo. Varios Ayuntamientos de la provincia enviaron fuertes cantidades producto de las recaudaciones hechas en ellos hasta ahora. Los demás anuncian próximos envíos. Ya no cabe dudar que el proyecto se convertirá en hermosa realidad.

Los maestros asturianos habían acordado construir en el pueblo un edificio para escuela; pero, en vista de que el General Aranda lo construirá a sus expensas, decidieron destinar lo recaudado, una respetable cantidad, para ayudar a la construcción del templo que ha de guardar los restos de los que perdieron su vida en defensa de la ciudad.

También el Comandante Caballero, a quien se había acordado regalarle una casa, cedió ésta para los defensores.

Todos, pues, se esfuerzan en contribuir a la realización del proyecto. Unos con más, otros con menos, nadie quiere quedar al margen de la obra.

Y es que los defensores de Oviedo merecen todo cuanto se haga en su honor. ¿Qué supone dar unas monedas ante lo que ellos dieron? Entregaron su sangre y ofrecieron su vida en defensa de la ciudad. ¿Es mucho que ahora, nosotros cedamos algún dinero o nos privemos de ciertos gastos superfluos para honrar su memoria? Es bien poco lo que se nos pide si lo comparamos con lo que ellos merecen. Si no fuera por su sacrificio, ¿qué habría sido de Oviedo, clave del triunfo en el Norte? ¿Cómo estaría hoy Asturias? Piensen en esto los que tienen aquí bienes y familiares. Deben la salvación de unos y de otros a los defensores ovetenses, que con su sangre y con sus vidas, rescataron otras vidas y conservaron las propiedades y los capitales. Se contrajo con ellos una deuda que no es de fácil cancelación. Porque esta deuda no es sólo material sino también espiritual. Nuestro deber es, por lo tanto, honrarlos en todo cuanto podamos, aun con esfuerzo, que no debe regatearse el esfuerzo, por grande que sea, si es para honrar a quienes para honrarnos no dudaron en ofrecer el sacrificio de sus vidas.

¿Cómo dudar que el homenaje que se proyecta a los defensores de Oviedo ha de encontrar eco en Cuba? Aquí nadie lo duda. En Cuba residen muchos españoles que sienten en su corazón la tragedia de la Patria y que anhelan una España grande; hay miles y miles de asturianos que sintieron en sí mismos el martirio de Oviedo. Estos españoles, estos asturianos, no pueden estar ausentes en el homenaje que se prepara. Y no lo estarán, que su patriotismo, siempre reconocido, es prenda segura de su proceder en esta ocasión, que no ha de desmerecer del que tuvieron en otras ocasiones, siempre que España necesitó de su concurso.

El saludo y el abrazo que por medio del DIARIO DE LA MARINA dirigió a Cuba el Alcalde de Oviedo, en nombre de esta ciudad martirizada, es prueba concluyente de que aquí se les tiene en cuenta y de que a su patriotismo se le hace debida justicia.

Eduardo A. QUIÑONES
Oviedo, junio de 1938.

FRANCO CREE A FRANCIA CAPAZ DE LIBRARSE DEL PELIGRO BOLSHEVIKISTA

BRUSELAS, Julio 12. (Havas).—«No es necesario desesperar de Francia», declaró el generalísimo Franco al director del periódico «La Nation Belgue», M. Paul Neuray, en una entrevista exclusiva, «Francia es un país magnífico. Su civilización es incomparable y sus recursos inagotables. Mas la están amenazando peligros exteriores, y para defenderse de ellos es necesario que no permita que el comunismo la debilite y la destruya interiormente».

EN NORTH CAROLINA SERA MUY ABUNDANTE ESTE AÑO LA COSECHA DE TABACO

RALEIGH, North Carolina, julio 12. (AP). El Departamento de Agricultura de North Carolina predice que la cosecha de tabaco del Estado será este año de 538.400.000 libras, o sea, la cuarta cosecha importante de la historia del Estado, aunque considerablemente más baja que el record establecido el año pasado.

En 1937 la cosecha fué de libras 595.530.000.

F.C.D. 2016

SE INICIARA EL DOMINGO LA SEGUNDA VUELTA DE LA JUSTA DE AMATEURS

Se inicia el domingo la segunda y última etapa del campeonato de base ball de la Liga Nacional de Amateurs que este año está rompiendo todos los records conocidos en materia de concurrencia y recaudación.

Como se sabe, los azucareros del Club Hershey, convertidos en favoritos de los expertos tan pronto se supo del pase del pitcher Agapito Mayor del Fortuna a la Liga de las Fuerzas Armadas, han mantenido un paso firme en toda la primera vuelta y han finalizado la misma en primer lugar, con ligera ventaja sobre sus rivales. Pero, nadie puede decir que tenga su triunfo asegurado. Seis clubs se han destacado como fuertes opositores, presentándoles batalla todo el tiempo, y otros más —llamados caprichosamente débiles, cuando lo cierto es que han demostrado tanto punch como los demás— parecen acondicionados para ofrecer fuerte resistencia en toda la vueita final.

Puede haber sorpresas

Al ponerse en marcha la segunda vuelta, el Hershey sigue luciendo favorito para ganar, pero el éxito no está nada asegurado y en el curso de los doce encuentros que tiene que jugar, puede recibir alguna sorpresa insospechada.

Los Caribes de la Universidad, que iniciaron la temporada con muy poca consideración por parte de los expertos, han ido mejorando y no cabe duda que han de presentar batalla hasta el final. La novena practica todos los días, tiene aceptable pitching y material de reserva suficiente para hacer todos los cambios necesarios en un game.

El Regla y el Stany están detrás del Hershey, con teams buenos para ganar y al menor descuido pueden colarse. El Fortuna, aunque sigue sintiendo la pérdida de Agapito Mayor, juega mejor cada vez y está recibiendo buen pitching del menor de los Cordeiros, que luce, indiscutiblemente, una estrellita del porvenir.

El Teléfonos se está colocando en el mismo nivel del Fortuna y de la Universidad. Tiene calibre inspiración, buen manager y cuenta con un entusiasmo grande para detener a los líderes. Picazo dice que su team le ganó ya al Hershey y que podrá repetir cuando ambos tengan que enfrentarse por segunda vez en Hershey.

El Naval, que se levanta por días... El ADC, que parece reaccionar, después de haber perdido todo el terreno que había ganado... El Vedado Tennis está colocado en un plano muy superior al que tenía en los primeros días del campeonato... El Atlético asegura que este año, como en 1937, se tornará en un equipo peligroso en la segunda vuelta, para arrebatarle muchos juegos a los líderes... El Cubaneleco y el Pilar se preparan para recibir nuevos players que han de levantar mucho sus conjuntos, y el Yara, alentado por su performance del sábado, dice por boca de Chichí Córdoba, que se necesitará algo más que la pifia de un umpire al considerar un batazo de home run, para alejarles del triunfo.

Como resultado a esta inspiración que parece tener la Liga al iniciarse la segunda vuelta del campeonato, los juegos que se avecinan tienen todos enorme interés y por esto esperamos que los terrenos del circuito sean teatro de interesantísimos acontecimientos en los tres meses que faltan de la gran jornada.

El domingo, al iniciarse la última etapa, los clubs estarán repartidos en la siguiente forma:

En el Stadium

1.45—Cubaneleco vs. Vedado.
4.00—Teléfonos vs. Yara.

En el Vedado

1.45—Pilar vs. Hershey.
4.00—Cienfuegos vs. Naval.

En el Cubaneleco

1.45—Universidad vs. Atlético.
4.00—Regla vs. Fortuna.

Quiénes ganarán estos games? Cubaneleco?... Teléfonos?... Hershey... Cienfuegos?... Universidad?... Regla?... Puede que sí. Pero, tengan ustedes la seguridad que antes que eso ocurra pueden registrarse muchas sorpresas.

Kay Stammers, jugadora inglesa de tennis, comenzó muy bien el campeonato de Wimbledon, pero no llegó a la meta. El triunfo correspondió a Helen Moody, la antigua Miss Wills, que volvió a ganar el mencionado torneo, tras una larga ausencia del mismo.—(Foto Acme-Editors Press).

DESDE EL BULL PEN

Por PEDRO GALIANA

NO BUSQUE ESTO EN LOS BOX-SCORES:

Johnny Mize, el enorme inicialista que fué el tormento de los pitchers de la Liga Nacional el año pasado, bateando .364 en la temporada para quedar detrás de su compañero, Joe Medwick, entre los primeros bateadores del viejo circuito, con 204 hits, entre ellos, 25 home runs, ha dejado de ser un peligro para los pitchers de su Liga... Los muchachos le han descubierto la debilidad: una curva lenta que rompe en la parte lejana del plate, y se la están pitcheando con frecuencia... Como resultado, su batting ha bajado a .250 y sólo ha podido conectar 4 home runs... El manager Frisch y los coaches del San Luis han recomendado a Mize que cambie su posición en el plate, pero, el grandote slugger se ha negado y eso le mantiene en el banco... Los Phillies tienen una rara costumbre para hacer pitchear debidamente a sus lanzadores... Cuando un pitcher está malo—como sucedió recientemente con el zurdo Wayne Lamaster—lo llaman aparte, le dicen que han pedido waivers sobre sus servicios y que pronto será enviado, conjuntamente con otros players a las menores... Como Filadelfia es la última estación del Big Show, los pitchers se asustan y pitchean hasta con el alma, con tal de quedarse en la Liga... El trick fué empleado con Lamaster hace días y el zurdo dió la lechada a los Bees de Boston... Jimmy Wilson ha seguido el sistema, pero, en serio, con el outfielder Chuck Klein, que fué una vez terror de los bateadores de la Liga Nacional... Waivers han sido pedidos sobre Chuck y se asegura que pronto saltará de las Mayores... Klein se ha puesto lentísimo al campo, y jugando en Shibe Park no puede cubrir ningún terreno... Es curioso notar que un club que pagó $65,000 a los Cubs, en 1933, por Klein no puede lograr ahora $4,000 por sus servicios.

El comentario de Lou Gehrig sobre Johnny Vander Meer, tras de verle en acción en el juego de las Estrellas, ha sido: «Tenía verdadero interés en ver a este muchacho que ha formado tanto revuelo con sus dos juegos perfectos de cero-hits, cero-carreras, y creo que tiene cierta velocidad. Sin embargo, no lo considero mejor que Lefty Grove, cuando el zurdo estaba en su mejor forma. En aquel entonces, Grove perdía parte de su efectividad por el sexto inning, y creo que Vander Meer no resistiría contra nosotros un juego completo»... Por San Luis corre el rumor de que los días de Frank Frisch están contados como manager de los Cardenales... Se asegura que Sam Breadon no está nada satisfecho con la actuación de Frank y se habla de que no le renovarán el contrato para 1939... Un diario de New York comenta este asunto y dice que si Frisch salta del puesto, recibirá proposiciones de distintos clubs, entre ellos, el Brooklyn... El puesto de Mike González no estará en peligro si Frisch salta del San Luis... Mike fué contratado por dos años y todavía le queda uno más por cumplir...

Se ha formado una enorme controversia en las Grandes Ligas con motivo de la cogida que hizo Joe Medwick sobre una línea baja de Billy Dickey, en el desafío de las Estrellas... Ustedes recordarán que en ese último acto, con DiMaggio en la inicial, y sin outs, Dickey disparó una línea por encima del short que parecía un extra-bases. Medwick le fajó a la pelota y al fildearla dió lo que vulgarmente se llama una «vuelta de carnero»... Los umpires declararon out a Dickey y el match continuó... Hoy, empero, los cronistas que presenciaron el choque aseguran que la bola se le cayó a Medwick, recogiéndola éste, en la voltereta antes de que rodase por la tierra... Bob Feller, pitcher de la Liga Americana, que se calentaba el brazo en el bull pen, y que estaba colocado en buena posición para apreciar la jugada, dice, también, que la bola fué a tierra... Y estas declaraciones han dado pie para que cada comentarista analice el choque a su manera.

Jimmy Wilson, manager de los Phillies, aseguró hace días que «Walters le dará el campeonato al Cincinnati»... «Walters tiene lo que se necesita y siempre pitchea su mejor pelota en los dos últimos meses de la temporada»... Los Reds, incidentalmente, tienen el record de haber jugado todo un desafío usando solamente DOS PELOTAS... Y, la primera fué hacia los stands, por un home run, en el segundo inning!!!... El promedio de pelotas que se usa en un juego de las Grandes Ligas es DOS DOCENAS... Los que siguen de cerca las actividades de los clubs de la Liga Americana, insisten en que «el Detroit será quien dé, en definitiva, la batalla a los New York Yankees»... «El Cleveland comenzará a decaer desde ahora en adelante»—dicen los expertos. «El team ha comenzado a perder su punch al bate, y presenta otra vez debilidades en el left field y la segunda base»... «Jeff Heath ha dejado de batear y ahora hay que sustituirlo con frecuencia con Bruce Campbell, que comete muchas locuras a la defensiva... Julius Solters está más lento que nunca y Earl Averill tiene el brazo malo y no puede tirar»... Los Yanks, incidentalmente, quieren aprovechar el viaje de las novenas del Oeste por el Stadium, para ponerse definitivamente en el primer lugar.

La serie de los Yanks y el Cleveland se celebrará los días 19, 20 y 21 de Julio, incluyendo un doble header el segundo día... Aunque parezca mentira, los directores del Newark, de la Liga Internacional, dicen que su novena pudiera ganar el pennant en cualquiera de las dos Ligas Mayores... Eddie Collins tiene un hijo estudiando en Yale que, según él, será magnífico hitter en las Grandes Ligas... Oscar Vitt, manager del Cleveland, dice: «Johnny Allen será difícil de manejar, pero, también es difícil de batear, y, eso es lo que interesa al team»... A Joe Louis le han enseñado a huir de los clinches, por que, dicen sus managers que cuando un hombre que conecta como él va al clinch, pierde tontamente su tiempo...

CURIOSIDADES:

Se asegura que, al fin, War Admiral y Seabiscuit han de encontrarse en Saratoga, pero, después de la reciente derrota de Admiral, la noticia ha causado tanta impresión como el nuevo bout de Louis con Maxie Baer.

He aquí lo que dijo Lou Gehrig después del juego de las Estrellas: «Bueno, ahora que esto se ha acabado, podemos seguir jugando por nuestro propio interés, en lugar de luchar por la gloria del circuito!»

Bill Terry se entretiene en estos días, llamándole a la Liga Americana, «la nueva Liga menor».

Tom Meany asegura que los Cubs de Chicago perderán este año el pennant de la Liga Nacional por que su defensa es más pobre que la de Max Schmeling.

Johnny Vander Meer es, según muchos, lo más grande que ha tenido Cincinnati desde el escándalo basebolero de 1919.

El consuelo de Joe McCarthy en estos días, después de perder el match de las Estrellas frente a Bill Terry, es que en Octubre podrá ir por la revancha en la Serie Mundial.

GANAN DOS JUEGOS LOS YANKEES AL SAN LUIS BROWNS

Ruffing se llevó la decisión en el primer encuentro, y entre Hadley y Murphy el segundo

NEW YORK, julio 12. (AP.)—Los Yankees de New York se colocaron a medio juego del primer lugar cuando vencieron a los Browns de San Luis por partida doble, mientras los Indios perdían en Washington.

Los Yankees ganaron el primero 7 por 3, con Red Ruffing encabezando el ataque para obtener su duodécima victoria de la temporada; y también conquistaron el segundo, 10 por 5 combinando algo de su ataque con las nueve bases por bolas que repartieron Howard Mills y Ed. Linke.

Ruffing mantuvo a los Browns en ocho hits aislados y empujó tres carreras con un par de dobletes. Hadley permitió sólo siete hits, pero tuvo que ser sustituído por Johnny Murphy en el noveno después de pasar a los dos primeros hombres que se le enfrentaron. Lou Gehrig y Joe DiMaggio batearon sus 14o. jonrones de la temporada.

		C.	H.	E.
San Luis	000 000 102	3	8	1
New York	020 001 13x	7	10	1

Baterías: Hildebrand, Cox y Sullivan, por el San Luis; Ruffing y Dickey, por el New York.

Segundo juego

SAN LUIS

	V.	C.	H.	O.	A.	E.
Almada, cf	4	1	1	6	0	0
McQuinn, 1b	5	0	1	5	1	0
Clift, 3b	4	2	1	2	4	0
Bell, rf	5	0	1	3	0	0
Kress, ss	4	0	1	0	3	1
B. Mills, lf	4	0	1	1	0	0
Heath, c	4	0	0	2	0	1
Heffner, 2b	3	1	1	5	1	0
H. Mills, p	1	0	0	0	0	0
Linke, p	1	0	0	0	1	0
Sullivan (1)	0	1	0	0	0	0
Totales:	35	5	7	24	10	2

(1)—Bateó por Linke en el 9o.

NEW YORK

	V.	C.	H.	O.	A.	E.
Crosetti, ss	2	1	0	0	6	0
Rolfe, 3b	5	0	1	1	1	0
Hoag, rf	3	1	1	3	0	0
DiMaggio, cf	5	2	3	4	0	0
Gehrig, 1b	5	0	1	6	1	0
Dickey, c	5	1	2	5	1	0
Powell, lf	3	2	1	1	0	0
Gordon, 2b	2	2	0	6	1	0
Hadley, p	3	1	0	1	1	0
Murphy, p	0	0	0	0	1	0
Totales:	33	10	9	27	12	0

San Luis	000 102 101— 5
New York	201 250 00x—10

Empujadores: DiMaggio, 2; Gehrig, Clift, 2; Rolfe, 3; Powell, Handley, Crosetti, Hoag, Kress, B. Mills, McQuinn. Two base hits: Rolfe, Powell, Almada, Heffner. Home runs: DiMaggio, Clift. Base robada: Crosetti. Quedados en bases: New York, 8; San Luis, 9. Bases por bolas: H. Mills, 7; Hadley, 5; Linke, 2; Murphy, 1. Strike outs: Hadley, 4. Hits: a H. Mills, 6 en 4 y un tercio innings; a Linke, 3 en 3 y dos tercios; a Hadley, 6 en 8, ningún out en el noveno; a Murphy, 1 en 1. Ganó Hadley. Perdió H. Mills. Umpires: Hubbard, Rommel y Quinn.

SIGUE ARROLLANDO EL QUERIDO "CINCI" EN LA LIGA NACIONAL

Los Rojos demuestran más su amplia clase, para probar que tienen chance por el pennant

SAN LUIS, julio 12. (AP.)—Fallando Pepper Martin y Joe Medwick de conectar en el noveno inning, los Cardenales cayeron en el séptimo lugar al perder con el Cincinnati el segundo juego de la serie de dos, 6 por 5.

Con la carrera del empate en tercera y un out, Martin fué ponchado y Medwick, que le siguió, bateó un débil roller a Myers para poner al San Luis a un paso del sótano.

Dos jonrones de Craft, bateados en sucesivas veces al bate y otro de Ival Goodman, dieron a los Rojos una temprana ventaja. Los Cardenales se fueron al frente en el séptimo obligando al Cincinnati a usar cuatro pitchers para contenerlos, pero el esfuerzo fué baldío porque los Rojos anotaron dos veces, para asegurar el triunfo en el octavo, mediante hits de Schott, Frey y Berger y un wild de

CINCINNATI

	V.	C.	H.	O.	A.	E.
Frey, 2b	4	1	1	1	3	0
Berger, lf	4	0	3	3	0	0
Goodman, rf	5	1	1	4	0	0
McCormick, 1b	5	0	2	8	1	0
Lombardi, c	5	1	2	5	0	0
Craft, cf	5	2	2	2	0	0
Riggs, 3b	5	0	0	1	1	1
W. Myers, ss	4	0	1	2	3	0
Weaver, p	3	0	1	0	0	0
L. Moore, p	0	0	0	0	0	0
Cascarella, p	0	0	0	0	0	0
Grissom, p	0	0	0	0	0	0
Schott, p	1	1	1	1	0	0
Totales:	41	6	14	27	8	1

SAN LUIS

	V.	C.	H.	O.	A.	E.
Stripp, 3b	5	1	2	1	2	0
Gutteridge, ss	5	1	4	1	1	0
Slaughter, rf	3	0	0	0	0	0
J. Martin, rf	1	0	0	0	0	0
Medwick, lf	5	1	1	3	0	0
Mize, 1b	3	1	1	8	0	0
Bordagaray, cf	4	0	2	5	0	0
Brown, 2b	4	0	0	3	1	0
Owen, c	3	1	0	6	0	0
Warneke, p	1	0	0	0	0	0
T. Moore (1)	1	0	0	0	0	0
C. Davis, p	0	0	0	0	1	0
Padgett (2)	1	0	0	0	0	0
Shoun, p	0	0	0	0	0	0
S. Martin (3)	1	0	0	0	0	0
Harrell, p	0	0	0	0	0	0
Totales:	37	5	10	27	5	0

(1)—Bateó por Warneke en el 5o.
(2)—Bateó por C. Davis en el 7o.
(3)—Bateó por Shoun en el 8o.

Cincinnati	021 010 020—6
San Luis	010 002 200—5

Empujadores: Craft, 3; Goodman, Berger, Bordagaray, 2; Medwick, 2; Gutteridge. Two base hits: Mize, Gutteridge, McCormick. Three base hit: Gutteridge. Home runs: Craft, 2; I. Goodman. Base robada: Bordagaray. Double play: Frey a Myers a McCormick. Quedados en bases: Cincinnati, 10; San Luis, 8. Bases por bolas: L. Moore, 1; Grissom, 2; Warneke, 1. C. Davis, 1. Struck outs: Weaver, 2; L. Warneke, 5; Shoun, 1; Harrell, 1. Hits: a Weaver, 7 en 5 y dos tercios innings; a L. Moore, ninguno en un tercio, cero out en el séptimo; a Cascarella, 2 en un tercio; a Grissom, ninguno en un tercio; a Schott, 1 en dos y un tercio; a Warneke, 9 en 5; a C. Davis, 1 en 2; a Shoun, 3 en 1; a Harrell, 1 en 1. Ganó Schott. Perdió Shoun. Umpires: Goetz, Reardon y Pinelli.

A LOS 28 AÑOS, BARNEY ROSS ABANDONA EL BOXEO

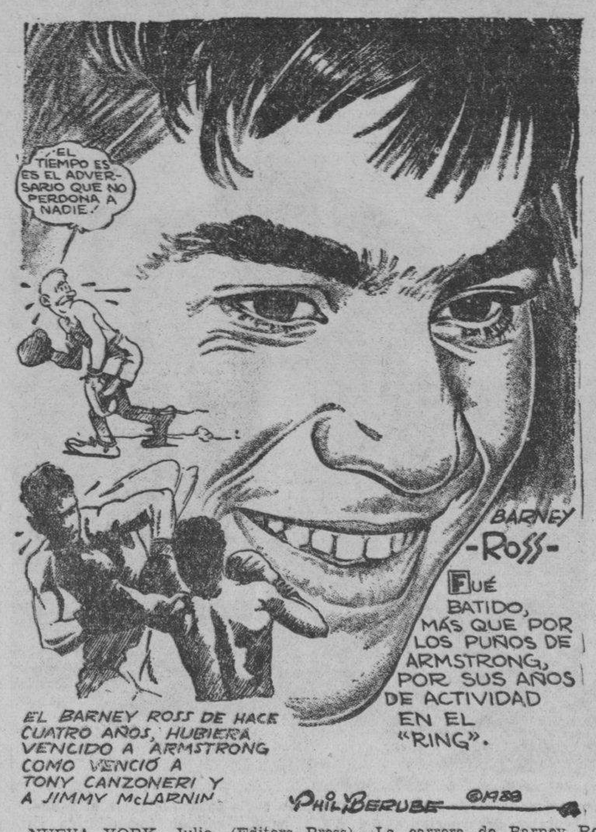

NUEVA YORK, Julio. (Editors Press).—La carrera de Barney Ross, campeón del peso «welter», derrotado recientemente por Henry Armstrong, ha sido breve. En 1933, al derrotar a Tony Canzoneri en Chicago, fué cuando por primera vez su figura alcanzó relieve internacional. Canzoneri retornó a Nueva York asegurando que había sido víctima de un fallo injusto, y Mike Jacobs, que entonces iniciaba también su carrera de promotor, concertó un segundo encuentro entre los dos, a realizar en Nueva York.

Y en la segunda ocasión, en que el «match» fué a 15 «rounds»—el primero había sido a 10—Ross volvió a vencer a Canzoneri, dejando sentada su supremacía sobre todos los pesos ligeros de entonces.

Barney Ross nació el 23 de diciembre de 1909, lo que quiere decir que no tiene más de 28 años. Sin embargo, su última exhibición frente a Armstrong probó hasta la saciedad que sus días de pugilista de primera categoría habían pasado. Entendiéndolo así, Ross anunció su retirada del cuadrángulo inmediatamente después del «match» en que perdió el título de los «welters», que era el que últimamente poseía, una medida completamente acertada, ya que siempre resulta triste ver a las estrellas por la cuesta abajo, recibiendo palizas.

COMERCIANTE, MAS QUE BOXEADOR

Los años no han sido tanto los causantes de la mala forma de Barney Ross, como la vida muelle y regalada que ha estado haciendo en los últimos tiempos. Decidido a no malgastar sus energías, desde que Ross se supo un magneto para el público, exigió fuertes sumas por sus presentaciones en el «ring», lo que trajo como consecuencia largos períodos de inactividad. Barney Ross ganó los dos títulos mundiales de las categorías en que militó —el de los ligeros y el de los «welters»—y tuvo la distinción de ser el único gladiador semita que derrotara al irlandés Jimmy McLarnin, vencedor de todos los grandes pugilistas hebreos de su época.

El final de Barney Ross lo precipitó, indudablemente, su encuentro del año pasado contra Ceferino García, el peso «welter» de las islas Filipinas. Ross, que ya venía en franca decadencia como resultado de su inactividad y de su vida cómoda, tuvo que apelar a todos sus recursos para salvarse de un K. O. a las manos del formidable «puncheur» de la tierra de Pancho Villa. (El demonio del «ring», no el guerrillero de Chihuahua).

Es muy posible que si Barney Ross se propusiera un «comeback» semejante al que realizó Mickey Walker a raíz de su derrota a las manos de Pete Latzo y su pérdida del título de los «welters», volvería a brillar en el «ring», dada su juventud. Pero ello exigiría un sacrificio que el muchacho mejor vestido del cuadrángulo no parece dispuesto a realizar. Como tiene bastante dinero, le es mucho más cómodo dedicarse al comercio, tan propicio a las gentes de su raza, que someterse a una vida y a un entrenamiento rigurosos, con dietas, ejercicios y sopapos en el «ring».

LOS JONRONEROS	
LIGA AMERICANA	
Greenberg, Tigres	26
Foxx, Red Sox	23
York, Tigres	22
Johnson, Atléticos	16
Dickey, Yankees	16
Keltner, Indios	16
LIGA NACIONAL	
Goodman, Reds	22
Ott, Gigantes	19
Lombardi, Reds	10
Medwick, Cards	10
Camilli, Dodgers	9

LOS EMPUJADORES	
LIGA AMERICANA	
Foxx, Red Sox	90
York, Tigres	71
Dickey, Yankees	66
Keltner, Indios	61
Averill, Indios	60
LIGA NACIONAL	
Ott, Gigantes	67
McCormick, Reds	58
Goodman, Reds	58
Medwick, Cards	56
Lombardi, Reds	48

SARMIENTO Y CUBOTA, CONSTANTE Y EPIFANIO EN EL INTERMEDIO DE ESTA NOCHE EN EL FRONTON HABANA-MADRID

Tres estelares en el magnífico programa de hoy. En el último, Pascau y Gayarre contra Montes Menor y Trecet. Bueno el inicial de esta noche en la Bombonera de Belascoaín y Sitios

Un programa de extraordinarios atractivos se ofrece esta noche en el Habana-Madrid. La presencia de Uría y Azpeitia en el match inicial es suficiente para que se comprenda que ese partido resultará magnífico y con la cooperación de Salvador y Torres se completará un número excelente, un aperitivo de calibre superior.

Para el segundo y tercer números del programa habrá dos estelares, el intermedio entre Sarmiento y Cubota y Constante y Epifanio, un partido de una importancia y un interés extraordinarios.

Si es cierto que el Maestro supera un tanto a Miguel, no hay que olvidar lo mucho que ha adelantado éste y la violencia de su juego, que resulta muy difícil de contrarrestar. Por otra parte, Sarmiento está considerado un tanto superior a Constante y ello nivela perfectamente las fuerzas de este combate.

Es decir, una batalla de alta nivelación que dará motivo a mil jugadas emocionantes y que deleitará a la afición de principio a fin. Para el último, Pascau y Gayarre, Montes menor y Trecet, darán otro estelar extraordinario.

La forma excelente del Guajirito permite combinar este partido en que tendrá que enfrentarse con Gayarre, el as de los defensores de los cuadros graves. Pascau y Trecet cumplirán como buenos y la función terminará con un match interesantísimo, en la misma forma que comenzó.

PROGRAMA DE LA FUNCION DE ESTA NOCHE QUE COMENZARA A LAS OCHO Y MEDIA

PRIMER PARTIDO, a 25 tantos.—Salvador y Azpeitia, blancos, contra Torres y Uría, azules. A sacar ambos del cuadro 14 y medio.

PRIMERA QUINIELA, a 6 tantos.—Salvador, Azpeitia, Torres, Uría, Sarmiento y Cubota.

SEGUNDO PARTIDO, a 30 tantos.—Sarmientos y Cubota, blancos, contra Constante y Epifanio, azules. A sacar ambos del cuadro 14 y medio.

SEGUNDA QUNIELA, a 6 tantos.—Constante, Epifanio, Pascau, Gayarre, Montes menor y Trecet.

TERCER PARTIDO, a 30 tantos.—Pascau y Gayarre, blancos, contra Montes menor y Trecet, azules. A sacar ambos del cuadro 14 y medio.

LOS SEIS DE LA FAMA

Player y Club	J.	V.	C.	H.	Ave.
Averill, Indios	70	260	58	97	.373
Berger, Reds	42	146	33	54	.370
Lombardi, Reds	58	223	28	82	.368
Foxx, Red Sox	70	263	64	93	.354
Travis, Wash.	78	310	52	109	.352
Medwick, Cards	66	263	43	90	.342

FUERTE PALIZA LES DIERON LOS DODGERS A LOS N. Y. GIANTS

Después de comenzar con un rally de ocho carreras, el Brooklyn paseó la distancia

BROOKLYN, julio 12. (AP.)—Los Dodgers de Brooklyn hicieron caer a los Gigantes del primer lugar hoy cuando los derrotaron por primera vez en los once choques que han sostenido en la temporada.

El score final fué 13 por 5, pero los Dodgers prácticamente ganaron el juego en el primer inning cuando ligaron cuatro hits con igual número de bases por bolas y errores de los Gigantes para anotar ocho veces. La derrota pone a los Gigantes a tres puntos detrás de los Piratas, que obtuvieron su décima-tercera victoria consecutiva a costa de los Cubs. Esta es la segunda vez desde abril 27 que los Gigantes se ven fuera del primer lugar.

NEW YORK

	V.	C.	H.	O.	A.	E.
Seeds, lf-rf	5	0	1	3	2	0
Bartell, ss	5	0	1	1	2	2
Ripple, rf	3	1	2	0	0	1
Moore, lf	2	0	1	1	0	0
Ott, 3b	2	0	1	1	1	1
Lohrman, p	2	1	1	0	0	0
McCarthy (1)	1	0	0	0	0	0
Leiber, cf	4	1	0	4	0	0
Leslie, 1b	5	1	4	7	0	0
Mancuso, c	4	1	3	3	2	0
Kampouris, 2b	4	0	1	4	1	0
Ryan, 2b	0	0	0	0	0	0
Schumacher, p	0	0	0	0	0	1
Brown, p	1	0	0	0	1	0
Chiozza, 3b	3	0	0	0	0	0
Totales:	4[illegible]	5	14	24	9	5

(1)—Bateó por Lohrman en el 9o.

BROOKLYN

	V.	C.	H.	O.	A.	E.
Rosen, rf	4	4	2	2	0	[illegible]
Rogers, 3b	4	2	3	3	1	0
Hasset, lf	5	0	1	4	0	0
Camilli, 1b	2	1	0	6	0	0
Koy, cf	5	1	1	3	0	0
Lavagetto, 2b	5	1	1	2	1	0
Durocher, ss	3	1	0	1	1	0
Shea, c	2	3	1	6	0	0
Posedel, p	2	0	1	0	1	0
Hamlin, p	0	0	0	0	1	0
Totales:	32	13	10	27	5	0

Anotación por entradas:

New York	000 005 000— 5
Brooklyn	803 000 20x—13

Sumario:

Empujadores: Rogers, 3; Hassett, 2; Rosen, 2; Lavagetto, Shea, Posedel, Leslie, 2; Mancuso, 2; Kampouris. Two base hits: Koy, Hassett, Shea, Leslie, 3; Ripple, Mancuso, Kampouris. Three base hits: Rosen, 2; Rogers. Sacrifices: Posedel y Hamlin. Double play: Seeds a Kampouris. Quedados en bases: New York, 10; Brooklyn 5. Bases por bolas: Schumacher, 3; Brown, 3; Lohrman, 2; Posedel, 1. Strike outs: Brown, 1; Lohrman, 2; Posedel, 2; Hamlin, 3. Hits: a Schumacher, 2 en un tercio de inning; a Brown, 6 en 3 y dos tercios; a Lohrman, 2 en 4; a Posedel, 10 en 5; a Hamlin, 4 en 4. Wild pitch: Brown. Ganó Posedel. Perdió Schumacher. Umpires: Sears, Ballanfant y Klem.

"ACABARON" LOS PIRATAS CON LOS CUBS DE CHICAGO

Siguen jugando en pésima racha los Oseznos razón por la cual pierden muchos games

CHICAGO, julio 12. (AP.)—Los desenfrenados Piratas de Pittsburgh corrieron su record de victorias consecutivas al número de trece y saltaron al primer lugar al derrotar hoy a los Cubs de Chicago, 14 por 6, mientras los Gigantes perdían. Esta ha sido su racha mejor desde el 1922, cuando hicieron algo parecido.

Al Todd, que junto con el coach Jewel Ens, fueron multados en 50 pesos por su bronca de ayer con el umpire George Barr, encabezó el ataque de los Piratas conectando un doble con las bases llenas, un jonrón y un sencillo para empujar un total de cinco carreras. Paul Waner bateó cuatro hits.

PITTSBURGH

	V.	C.	H.	O.	A.	E.
Handley, 3b	6	1	1	0	2	0
L. Waner, cf	2	3	1	1	0	0
Jensen, cf	2	0	0	0	0	0
P. Waner, rf	6	1	4	2	0	0
Suhr, 1b	4	2	1	12	0	0
Rizzo, lf	5	2	2	0	0	0
Dickshot, lf	0	0	0	1	0	0
Vaughan, ss	4	1	2	2	5	1
Todd, c	5	3	3	3	0	0
Young, 2b	5	0	2	6	4	0
Klinger, p	1	0	0	0	1	0
Brandt, p	4	1	1	0	1	0
Sewell, p	0	0	0	0	1	0
Totales:	44	14	17	27	14	1

CHICAGO

	V.	C.	H.	O.	A.	E.
Jurges, ss	5	2	2	5	5	0
Herman, 2b	3	1	0	3	3	0
Reynolds, cf	5	0	2	0	0	0
O'Dea, c	1	0	0	3	0	0
Hartnett, c	3	0	1	3	1	0
Hack, 3b	4	1	2	0	1	0
Galan, rf	3	0	2	2	0	0
French, p	0	0	0	0	0	0
Marty (1)	1	0	0	0	0	0
Cavarretta, 1b	5	1	1	8	1	1
Demaree, rf	5	0	1	1	0	0
Carleton, p	0	0	0	0	0	0
Root, p	2	0	0	0	0	0
Logan, p	0	0	0	0	0	0
Russell, p	0	0	0	1	1	0
Asbell, lf	1	1	0	1	0	0
Totales:	38	6	11	27	12	1

(1)—Bateó por French en el 9o.

Anotación por entradas:

Pittsburgh	400 014 140—14
Chicago	111 000 030— 6

Sumario:

Empujadores: P. Waner, 2á Suhr, 2; Rizzo, 2; Vaughan, Todd, 5; Young, 2; Jurges, Reynolds, 3; Hartnett, Cavarretta. Two base hits: Handley, L. Waner, Rizzo, Todd, Jurges, 2; Reynolds, Demaree. Home run: Todd. Double play: Brandt a Vaughan a Suhr. Quedados en bases: Pittsburgh, 7; Chicago, 11. Bases por bolas: Ed. Brandt, 6; Carleton, 2; Logan, 1; Russell, 1. Strike outs: Brandt, 2; Root, 6; Russell, 1. Hits: a Klinger, 5 en 2 y un tercio innings; a Brandt, en 5 y dos tercios; a Sewell, ninguno en 1; a Carleton, 3 en un tercio; a Root, 6 en 5 y un tercio; a Logan, 2 en 0; a Russell, 6 en 2 y un tercio; a French, ninguno en 1.

LAS PAREJAS GORDON-VARONA Y LOYOLA-PASCUAL OFRECIERON UN ESPECTACULAR PARTIDO EN EL MIRAMAR YACHT CLUB

Sigue jugándose con enorme interés la jornada de squash del popular club de la Caleta de la Leña. Pina y Lagomasino siguen ganando. Empezó la jornada de los fiñes. Detalles

Por CEDUN

Sin duda de ninguna clase, de no haber rebajado Loyola la mitad o más de su juego propio, y de haberse mantenido entero en toda su extensión de la palabra como se mantuvo su delantero Pascual, durante la celebración de uno de los partidos más interesantes y reñidos que se han dado en un Campeonato de Squash intersocios de la distinguida y prestigiosa Sociedad Miramar Yacht Club, entre la ant

BRILLANTE LABOR DE DIAMOND DIGGER EN EL MITIN DE ORIENTAL PARK

La labor de Diamond Digger en este mitin es una de las notables que han sido llevadas a cabo por los más consistentes pur sangs alojados en Oriental Park.

Diamond Digger figura entre los ejemplares como Aunt Carol, Pretty Leap, Chancell y otros Beer, que rinden siempre su poco el estilo que rinden siempre su mejor esfuerzo. El hijo de Parisian Diamond y Casino Girl tiene ya cuatro victorias en el mitin, pero es que ha triunfado tanto en sprints como en distancias largas. Su último triunfo fué el primero en competencias a más de milla, y como vino de atrás finalizando, bien es que su cuadra está dispuesta a inscribirlo nuevamente en justas extensas en las que puede lucir del mismo modo que lo hizo al ganar el pasado domingo.

CONSISTENTE

Un pequeño examen de la labor de este consistente ejemplar, convencerá a todos de que no exageramos en lo que del mismo hemos dicho en el primer párrafo de este trabajo. Echando una mirada hacia atrás, nos encontramos que el pur sang de A. Rodríguez en su anterior carrera a la que acabamos de citar finalizó en tercer lugar de Tom Jack Jr., y Hig Shoes el 26 de junio. La anterior a ésta resultó una victoria para el ejemplar que nos ocupa en una competencia a seis furlongs, en que tuvo que derrotar a contrarios como Cherry Point y Bon Mot, entre otros.

Con anterioridad a este trabajo finalizó en cuarto lugar de Uma, Hail y Black Dreams en una pista completamente fangosa, en que llegó a estar situado hasta en segundo lugar, siendo superado en los tramos finales.

DOS MAS

La carrera que precedió a la que acaba de citarse constituyó otro triunfo para Diamond Digger, derrotando en 5 y medio furlongs a Cherry Point, Barashkova, Cañonazo Exception, Wild Money, etc., en pista pesada.

Dos terceros fueron obtenidos antes de esta justa victoriosa, o sea el 29 de mayo batido por Lady Myrtle y Wild Money, dos tremendos fangueros en pista pesada y el 22 del mes citado detrás de Flo Along y Magic Arrow en pista seca a seis furlongs.

Un tercero más detrás de Chancell y Seminole Queen añade lustre a sus prestigios de ejemplar consistente anteriormente a lo cual había obtenido otro triunfo frente a Barashkova, Dinain, Magic Arrow, etc., negociando los cinco y medio furlongs en 1:07 flat al ganar fácilmente por dos largos.

La única vez que en este mitin no le produjo algún dinero a su dueño fué en la primera ocasión de salir a la pista finalizando en quinto lugar destrás de Jimmy H. Uma, Magic Arrow y Azabache, después de lo cual ha rendido la labor, cuy asíntesis ofrecemos en este trabajo.

Innegablemente Diamond Digger es uno de los más consistentes ejemplares entre los que se alojan actualmente en el viejo y glorioso hipódromo de Marianao.

TOPICOS FUTBOLISTICOS

—Los vascos han aceptado como buena, la derrota.
—Así lo declaró su Capitán, don Luis Regueiro.
—Mañana celebrará el Iberia una junta general.

Por «PETER»

En unas declaraciones firmadas por Luis Regueiro en nuestro colega vecino «Avance», hemos visto que los vascos, por boca de su entrenador y capitán, han aceptado como buena la derrota que sufrieron el pasado domingo en los predios del doctor Nicolás Sierra. La atribuyen a una sola cosa: a que los atletas de la Juventud Asturiana jugaron más y mejor que los vascos. Y como atenuante a la derrota, dice don Luis que a los suyos, es decir, al «Euzkadi», todo le salió mal.

Ha estado muy bien Luis Regueiro. En realidad, los jugadores que vistieron el ya histórico maillot de la Juventud Asturiana, jugaron un horror, y como dijimos nosotros, hasta con un poco de suerte, porque todas las jugadas le salieron bien. Cada vez que uno de los jugadores locales entraba al balón, la mayor parte de las veces con locura, siempre lo destinaba para el lugar en que se encontraba un compañero. Y esto sólo sucede cuando un equipo sale inspirado a la cancha como salió el conjunto que preparó el Viejo Zorro Fernando Rodríguez. Y seamos sinceros, es de la única manera que se le puede ganar a un cuadro de la valía que a Lángara tiene por gran chutador.

El equipo de la Selección Vasca, juago mucho. Hay que darse cuenta que de los once jugadores que lo integran, la mayor parte de ellos son internacionales, figuras sobresalientes en el futbolismo hispano. Pero esos grandes conjuntos lucen aún más grandes de lo que en realidad son, porque los contrarios se les achican, le cogen miedo y le dejan hacer con el balón lo que les viene en ganas. Pero cuando se les pierde el miedo, cuando se juega con entusiasmo, con fe en el triunfo, y cuando, además, salen las cosas bien, como sucedió el domingo, hay para todos.

Esa victoria de la Juventud Asturiana, que es la primera derrota de los vascos en su segunda actuación en la Habana, ha venido a animar un poco el cotarro balompédico. Además, ha servido para que la serie no terminara el domingo. Y ya por lo menos, los vascos no podrán decir que ganaron la Copa donada por el señor Jesús Azqueta sin perder un match. En el partido del domingo, además, se cayó el invicto de Blasco, pero esto lo esperábamos que sucediera, porque ya en el anterior partido, sólo por la suerte su valla no había sido perforada. Aun en el mismo partido último, que tuvo por escenario el Campo Cerveza Polar, nuestros delanteros no tuvieron suerte en los remates, porque en dos ocasiones vimos a Héctor y a Dávila frente a Blasco, y los remates que hicieron salieron por alto. Con un poquito más de suerte, en ese aspecto, el triunfo hubiera sido mucho más abultado, y por lo menos, quizás si así no les hubiera ocurrido a algunos a pensar que los vascos en ese match, fueron largas. Comentarios parecidos a este que hacemos los hemos oído nosotros cuando el score estaba empatado a dos goals. Pero a esos que se pasan de listos les decimos que ya se había pensado en hacer un «show» en el tercer match, es decir, presentar un juego con las líneas de ataque cambiadas. Urquiola, Iraragorri, Lángara, Regueiro y Emilín jugarían en un team local para verles trabajar contra su famosa línea de medios. Pero este juego de exhibición que se había ideado, ha tenido que dejarse, porque los asturianos no permitieron que se ganaran el trofeo donado por el Centro Vasco de la Habana tan mansamente.

El juego decisivo creemos que no se jugará este domingo, sino el 24, porque el día 17 estará ocupado el Campo Polar con un mitin y el Stadium Cerveza Tropical con el baseball de las Fuerzas Armadas.

El Iberia Foot Ball Club va a celebrar una junta general que ha de ser interesantísima. Entre los asuntos a tratar en ella, figura el de prestar la mayor atención posible al team de football. Publicamos a continuación la nota oficial que se nos envía para ese acto:

A todos los socios del Iberia Football Club: De acuerdo con lo que dispone el artículo número 15 de nuestro reglamento, se cita por este medio para la junta general ordinaria que se celebrará en nuestro local social de Prado y Malecón, el día 14 del presente mes de julio a las ocho y media p. m. en primera convocatoria y a las 9 p. m. en segunda convocatoria.

Entre los asuntos generales a tratar, hay dos relacionados con la vida y prosperidad social y de nuestro equipo que requieren el más amplio asentimiento de los asociados, por cuya razón esperamos no dejen de concurrir a la misma.—Iberia Football Club.—Máximo Díaz, Secretario.

SPORTFOLIO

PREGUNTAS

1.—Hay un corredor en segunda, el bateador produce un fly que le da en el guante al short stop, rebota y cae después en las manos de la segunda base, que fildea la pelota con un pie en la base sorprendiendo fuera al corredor. ¿Es doble play la jugada?
2.—¿Cuál ha sido el record de juegos ganados y perdidos de Lefty Grove, año por año, desde que entró en las Mayores hasta el presente?
3.—¿Cuál ha sido el pitcher que más victorias ha ganado en un campeonato? Y, ¿cuál ha sido el record en series mundiales?
4.—¿Quién es mejor, Jojo Moore o Tommy Henrich? ¿Cuál es el mejor corredor que tiene la Liga Nacional Amateurs?

RESPUESTAS

1.—Si el infielder completa el out, sin que la bola vaya al suelo, antes de que el corredor retorne a segunda, la jugada es un doble play.
2.—El record de Grove desde 1925, que ingresó en el Filadelfia, al año pasado, es: 1925, 10 y 12... 1926, 13 y 13... 1937, 20 y 13... 1928, 24 8... 1929, 20 y 6... 28 y 5... 1931, 31 y 4... 1932, 25 y 10... 1933, 24 y 8... 1934, 8 y 8... 1935, 20 y 12... 1936... 17 y 12... 1937, 17 y 9...
3.—Los pitchers antiguos solían ganar hasta 42 juegos. Jack Coombs, de los Athléticos, y Chesbro, de los Yanks, tienen la mejor marca. Pero, en la época moderna, Lefty Grove, con 31 victorias en 1931, tiene el record. El mayor número de victorias que un pitcher ha logrado en series mundiales es el de 3. Varios pitchers tienen ese record.
4.—Actualmente preferimos a Tommy Henrich sobre Jojo Moore. Quilla Valdés, del Hershey, parece el mejor robador de bases de la Liga Nacional Amateur.

Envíe sus preguntas a Pedro Galiana, Sección Sportfolio, DIARIO DE LA MARINA, Habana.

EL PROBLEMA DIARIO

Pregunta:

Una bola bateada sale de foul, da en un hoyo que está cerca de la tercera base —por defecto del terreno— y va hacia el campo corto. ¿Es air o faur ball?

Respuesta:

Al umpire no le queda más remedio que declarar esa bola fair ball si entra antes de la almohadilla de tercera. Es desafortunado que haya un hoyo cerca del terreno, pero, no hay regla en el baseball que diga nada contra eso y al árbitro le corresponde declarar la jugada por donde entró la pelota.

EL TEAM MILITAR CUBANO DE POLO EN CHICAGO

Desde Chicago, donde se encuentra el team militar cubano de Polo, hemos recibido el siguiente cable:

«El último juego de la serie, resultó una magnífica demostración de ambos teams. Sucediéndose varios empates, resultado final nueve por seis a favor de los artilleros. Recepción ofrecida a nombre Presidente concurridísima. Team despedido con almuerzo Yatch Buccaneer. La Banda de la Marina de Guerra amenizó los actos.»

SORTEOS BENEFICOS

2

FIJO
084

CORRIDOS
019
034

EN LAS GRANDES LIGAS

RESULTADO DE LOS JUEGOS CELEBRADOS AYER

LIGA NACIONAL

Brooklyn, 13; New York, 5.
Pittsburgh, 14; Chicago, 6.
Cincinnati, 6; San Luis, 5.
No había más juegos señalados.

LIGA AMERICANA

New York, 7; San Luis, 3.
New York, 10; San Luis, 5.
Washington, 9; Cleveland, 8.
Chicago, 8; Filadelfia, 6.
Detroit en Boston, lluvia.

ESTADO DE LOS CLUBS

LIGA NACIONAL

	G.	P.	Ave.
PITTSBURGH	45	25	.638
New York	47	27	.635
Cincinnati	40	31	.563
Chicago	38	35	.521
Boston	32	34	.485
Brooklyn	31	42	.425
San Luis	29	41	.414
Filadelfia	21	47	.309
Totales	282	282	

LIGA AMERICANA

	G.	P.	Ave.
CLEVELAND	44	26	.629
New York	44	27	.620
Boston	41	29	.586
Washington	40	37	.519
Detroit	37	38	.493
Chicago	30	36	.455
Filadelfia	27	43	.386
San Luis	22	49	.310
Totales	285	285	

JUEGOS SEÑALADOS PARA HOY

LIGA NACIONAL

Filadelfia en Chicago: Passeau (7-8) vs. Bryant (6-7).
Brooklyn en Pittsburgh: Tamulis (2-3) vs. Tobin (6-3).
Boston en San Luis: Turner (7-2) vs. McGee (2-8).
New York en Cincinnati: Castleman (4-4) o Hubbell (9-6) vs. Derringer (10-6).

LIGA AMERICANA

Cleveland en Washington: Feller (9-3) vs. Kelly (3-4).
Chicago en Filadelfia: Knott (3-3) vs. E. Smith (2-6).
San Luis en New York: Cole (0-2) vs. Chandler (7-2).
Detroit en Boston, dos: Kennedy (10-4) y Poffenberger (4-4) vs. Marcum (5-6) y Bagby (6-3).

JUNTA DE HOY PARA TRATAR DE LA JUSTA INFANTIL DE NATACION

Se están ultimando ya todos los preparativos de las grandes competencias del día 15

En Junta de Delegados que tendrá efecto esta tarde a las cinco en el Departamento de sports de nuestro colega «El Mundo» se tomarán distintos acuerdos sobre las brillantes competencias infantiles de natación y diving que se celebrarán el viernes y sábado próximos, a las cinco de la tarde, en la piscina del Club de la Reserva, en la Avenida del Río Almendares.

Al cerrarse ayer el plazo de inscripción, todas las sociedades que habíamos venido anunciando solicitaron su inscripción, pero no será hasta hoy que se determinarán los «heats» eliminatorios y se designarán los oficiales que actuarán y que, seguramente, serán autorizados como tales por la Federación Nacional de Amateurs de Natación y Diving de Cuba, Unión Atlética de Amateurs de Cuba y Asociación Atlética Femenina de Cuba, a fin de que los records que impongan los muchachos, sean reconocidos como oficiales para las distancias en que intervengan en sus respectivas categorías.

Habana Yacht Club, Casino Español, Casino Deportivo, Vedado Tennis Club, Academia Nacional de Natación, Club Náutico de Marianao, Jaimanitas Club, y varios atletas que competirán libremente, solicitaron su inscripción, enviando nutridos equipos a optar por los más altos honores del formidable «meet» y especialmente tratando de anotarse la primera «pata» en el volioso y hermosísimo trofeo donado por don Amado Trinidad, —el mejor que se ha discutido en Cuba en una competencia de natación—, y que quedará en poder de la sociedad que en definitiva logre el triunfo en estas justas en tres ocasiones.

ALGO FANTASTICO

Nosotros hemos venido manifestando que las Primeras Competencias Nacionales Infantiles de Natación y Diving que se celebrarán el viernes y sábado de esta semana en la piscina del Club de la Reserva donde antes estuvo el Columbus Yacht Club, serán las más hermosas y prometedoras de cuántas han tenido lugar entre nosotros, participando niñas y niños menores de quince años, pero en realidad todo parece indicar que los más optimistas cálculos quedarán por el suelo, debido al enorme interés que se está observando tanto entre los competidores como entre los fanáticos de la división acuática.

Los organizadores de estas interesantísimas competencias, que se celebrarán a las cinco de la tarde, tanto las eliminaciones como los finales, han atendido cuantos detalles de importancia precisa a fin de que las mismas resulten un competo éxito. Entre otros, podemos decir que se ha instalado un sistema especial de amplificadores, —cortesía del Instituto Edison—, a fin de ofrecer al público el resultado de los eventos de manera que todos puedan saber inmediatamente después de celebrados los mismos en qué orden terminaron los competidores.

ENTRE CAZADORES

—Hoy, tiro de skeet.
—Probables campeones.
—298 en el Camp Perry.

Esta noche habrá una tirada de skeet nocturna en el Club de Cazadores del Cerro. Se optará por el premio que dona el más gordito de la Compañía Cubana de Electricidad, Miguel A. García, más conocido por «Patty».

La tirada ha de estar muy animada, pues en ella competirán casi todos los tiradores que estaban el domingo de recholata.

Algo sobre los probables campeones interiores en el Range del Club de Cazadores del Cerro nos escribe hoy el incansable Enríquez. He aquí la carta que nos escribe:

«Julio 12, 1938.

Querido Peter:

A pesar de los desencantos que tú sabes me producen las «cosas» del tiro y de los tiradores, directivas, comisiones de handicaps y demás impedimentas que le es tradicional, mi entusiasmo, como el Ave Fénix, de nuevo renace de las cenizas y me sumerjo entre mis libros, folletos y recortes de periódicos para extraer datos que quizás te interesen para la publicidad.

En efecto, examinando mis números veo que tomando las 10 tiradas más altas del doctor Segura, éste, hasta ahora, es el campeón del Club en rifle, con un promedio de 496-2|5, seguido de su «sombra mala», el doctor Fico Grande Rossi, con un promedio de 496. Desde luego que faltando todavía tres tiradas para finalizar la temporada, la «Pantera Hipotecaria» no está muy segura en su pedestal, ya que observando los records en las cuatro últimas tiradas Fico le ha sacado nada menos que 10 puntos a su formidable adversario. Es decir que de mantenerse la situación de esta guisa, veo muy mal a mi querido Registrador.

En la galería de revólver el impepinable Chicho tiene un promedio de 272-1|8 en ocho tiradas y el aviador Quevedo 262-1|9 en nueve tiradas. Es decir que a éstos les falta completar el mínimo de 10 tiradas para poder cualificar para el Campeonato Interior. El Cuco tiene justamente 10 tiradas con un promedio de 261. Este, pues, hasta ahora, es el campeón, pero como faltan cuatro tiradas para terminar la temporada (contando la suspendida el día 5 de junio), lo más probable es que el doctor en enfermedades difíciles de curar sea el que se lleve el gato al agua.

Tuyo, estadísticamente,

ENRIQUEZ.

P. D. Acabo de recibir carta de los Estados Unidos donde me informan que el formidable tirador de los G-Men, Walter R. Walsh, acaba de establecer un nuevo record de 298 x 300 para el Curso Camp Perry con calibre 38, en las competencias celebradas hace unos días en Camp Ritchie. Sus scores fueron: lento, 50 y 50; «timed», 50 y 50; rápido, 50 y 48. El record de Cuba lo tiene Manolo Quevedo con 288 por 300».

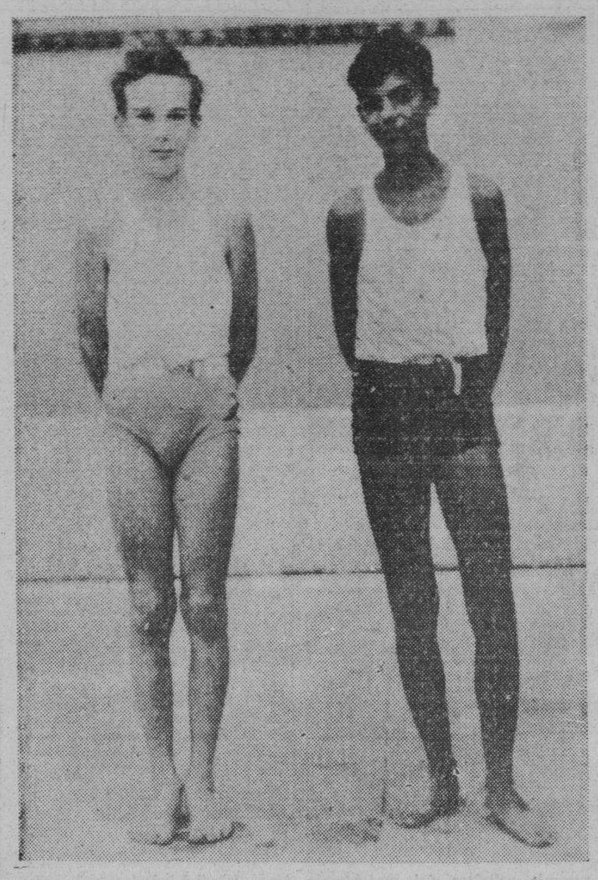

Entre los magníficos nadadores juveniles e infantiles que inscribirá el Miramar Yacht Club en las formidables competencias de natación fijadas para el viernes 15 y el sábado 16 en la piscina del antiguo Columbus Yacht Club, figuran los dos pequeños que aparecen en la foto de arriba. Se trata de Bory Chapman, hermano de la olímpica Margaret, y Oscar Castro, par de «fiñes» que ofrecerán lindas exhibiciones y demostrarán claramente la importancia y admirables resultados de estos eventos infantiles.

ANDRES, AZPIRI Y GOITIA vs. PISTON Y EL GRAN GUILLERMO

Gutiérrez pequeño y Mendizábal no permitieron lucimiento a Vallejo e Ibarlucea, en un estelar que se fué de calle. Vallejo es un pelotari fatal. Ugalde y Malluquiza perdieron el 1ro.

¡QUE QUINIELA MAS CALIENTE! GRAN CARTEL PARA HOY

El día quince de este mes empiezan la construcción de un frontón en Amberes. Esta es una muy grata noticia para los muchísimos pelotaris que en la actualidad forman la legión de los sin trabajo, a quienes seguramente les agradará saber que elementos que representan los intereses del Montepío, han hecho una seria oferta de compra a los que ahora manipulan el frontón de Bruselas. Si se negasen a vender—me aseguran—no podrían evitar la competencia, pues con el dinero destinado a la compra, se fabricará un Palacio de Pelota Vasca en la misma ciudad, en el que trabajarían cincuenta pelotaris pertenecientes al Montepío. En Bruselas hubo hace algunos meses graves dificultades con la empresa y el problema degeneró en huelga, con la retirada de un grupo de jugadores, que fué suplido por otro, que está trabajando en estos momentos. El problema, aparentemente, quedó resuelto, pero dejó llagas que no han podido cicatrizar.

Vallejo menor es un pelotari desdichado. Ha estado jugando una enormidad en los terceros partidos, al extremo de que eran muchos los fanáticos que consideraban que era ya hora de que le diesen una oportunidad—otra—en los estelares. La intendencia presentó ayer un programa en cuyo turno más importante figuraban Gutiérrez pequeño y Mendizábal, contra Vallejo e Ibarlucea. Y cuando dan a «Tapón» decorado de estelar, para que se luzca, tiene que sacar una cesta con la que nada pudo hacer. Pero aparte de eso, su compañero, Ibarlucea, estuvo también en una noche de desaciertos. Quedaron en 21.

Fué necesario que viniesen los ases de los terceros partidos para que en un segundo marchase completamente de calle. No importa que Vallejo e Ibarlucea hayan estado francamente mal, para que se reconozca que los otros, Charrita junior y Mendizábal jugaron tres decenas sin lunares y sin momentos débiles. Gutierrito le dió candela con la derecha y a los rebotes que llegaron a su zona les imprimió velocidad y además, dirección. En términos generales, los dos delanteros que jugaron el estelar de ayer han adelantado mucho. Lo que pasa es que el cuadro que ahora tiene el Jai Alai es bueno (el mejor del mundo) y en esas condiciones el ascenso de ellos se hace mucho más difícil. No tomo, desde luego, el partido de anoche, en el que Vallejo no hizo ni la mitad de lo que hace ordinariamente. Pero el muchacho en los últimos tiempos ha jugado pelota consistente y le ha dado desarrollo y más poder al revés. En terceros partidos ha probado ser jugador de mejor hechura, pero ha tenido la desdicha de que al ser movido a un estelar, desde temprano se enredó con una cesta que no le servía y encima de eso su zaguero tampoco pudo hacer nada por la causa.

Saliendo el dinero inclinado ligeramente a Vallejo e Ibarlucea, Gutiérrez y Mendizábal arrollaron en las tres decenas, para ganar al cabo por nueve tantos. La seguridad rítmica de Mendizábal y el castigo de Gutierrito fueron suficientes para decidir.

Ugalde está jugando la mitad de lo que llegará a jugar, que es la mitad de lo que jugó la otra vez que estuvo contratado por la empresa del Frontón Jai Alai. No será nunca en Concordia lo que se dice una estrella de primera magnitud, pero tan pronto «Mingo» se ponga a la pelota y adquiera confianza, será delantero útil en los terceros partidos. Y saldrá definitivamente de los primeros. El y Malluquiza perdieron anoche el inicial contra Morales y La Paz. «El Bachiller» se ha puesto fuerte y anda bastante seguro, y José María en esos encuentros pesa una enormidad.

En la segunda quiniela se levantó un entusiasmo loco en el curso del peloteo. Alvarez, sobre todo, la jugó con una alegría y una agresividad que contagió a sus adversarios. Llegó a cinco tantos y no se la llevó milagrosamente. Hubo un momento en que había tres pelotaris en cinco. Fué Arrondo el ganador. Los jueces le dieron mala una pelota que devolvió Ochoa de resto de saque y que, en realidad, fué limpia completamente.

Hoy les pone Eguiluz un trío fortísimo a Pistón y a Guillermo, que componen la mejor pareja del mundo. El tresillo lo forman Andrés, Azpiri y Goitia.

SECADES

Resultado de la función de anoche

	Tantos
Primer Partido	
Ugalde y Malluquiza, blancos	17
Morales y La Paz, azules	25
Ganador: AZULES.	
Primera Quiniela:	
Ganador: VALLEJO menor.	
Segundo Partido	
	Tantos
Vallejo menor e Ibarlucea, blan.	21
Gutierrez II y Mendizábal, azules	30
Ganador: AZULES.	
Segunda Quiniela:	
Ganador: ARRONDO.	
Tercer Partido	
	Tantos
Ferrer e Iturriaga, blancos	24
Ochoa y Alvarez azules	30
Ganador: AZULES.	

PROGRAMA PARA HOY

PRIMER PARTIDO, a 25 tantos: Lucio y Arrondo, blancos, contra Creus y Mir, azules. A sacar, ambos, del cuadro 10.

PRIMERA QUINIELA, a 6 tantos: Andrés, Huarte, Guillermo, Pistón, Elizondo y Azpiri.

SEGUNDO PARTIDO, a 30 tantos: Pistón y Guillermo, blancos, contra Andrés, Azpiri y Goitia, azules. A sacar, ambos, del cuadro 10.

SEGUNDA QUINIELA, a 6 tantos: Arruti, Salazar, Irigoyen, Maguregui, Ibarlucea y Guernica.

TERCER PARTIDO, a 30 tantos: Arruti y Maguregui, blancos, contra Ibarlucea y Salazar, azules. A sacar, ambos, del cuadro número 10.

SIMMONS AYUDA MUCHO A LOS «SENADORES»

WASHINGTON, julio 11. (AP).—Los Senadores de Washington han reconocido a Al Simmons como el hombre que los ha librado de una monótona dieta de pitchers zurdos.

Por dos años los Senadores han dependido en su ofensiva de hitters zurdos: Travis, Lewis, Myer y Stone.

Series tras series los Senadores sólo se han visto frente a zurdos, algunos de los cuales no le podían ganar a nadie, pero que logran el triunfo frente Washington. Finalmente Bucky Harris puso en práctica un nuevo sistema y convirtió a la novena en dos temas. Cuando los zurdos se enfrentaban con los Senadores, Harris enviaba algunos derechos al line up. Simmons era uno de ellos.

El joven Jake Wade fué el primero en sentir el peso de la nueva batería. En junio 17, Simmons bateó dos hits al zurdo y ambos fueron contra los Senadores y éstos le rompieron la pelota.

El próximo día Harry Einsenstat, cargo del box

ALEX YANES EN EL BOUT ESTELAR DEL PROXIMO SABADO 16

Pelean el sábado los «pro» y el domingo los amateurs. Los precios son populares

El sábado se ofrecerá otro programa de boxeo profesional. Y el domingo habrá una fiesta más del Campeonato de los Guantes de Oro.

La fiesta de puños del sábado tendrá como bout estelar el choque entre Alejandro Yanes y el soldado Your Souval, campeón light-weight de Cuba, el bout que estaba anunciado para el día 9, pero que hubo necesidad de posponer por indisposición de uno de esos pugilistas.

El programa que se ofrece el sábado es interesante, y los precios, como se verá más abajo, son populares. Seguidamente damos el programa oficial:

Star-bout a 10 rounds: Alex Yanes vs. soldado Souval, campeon Lght. de Cuba.

Semi-inal a 8 rounds: Bernabé Quintana vs. Guajiro Salvaje.

Preliminar a 6 rounds: Manolo Gómez vs. Luis Candaies.

Preliminar a 6 rounds: Zurdo Aleo vs. José Luis Serma.

Preliminar a 4 rounds: Pancho Villa vs. Angel Leiva.

Precios: ring, $2.00; preferencia, $1.20; gradas, $0.50.

domingo 17

Primera pelea a 3 rounds, 112 libras: Ramón Rodríguez, A. N. B., vs. Jesús Fernández, Víbora.

Segunda pelea a 3 rounds, 126 libras: Eduardo García, A. N. B., vs. Pedro Cárdenas, A. N. B.

Tercera pelea a 3 rounds, 135 libras: Guillermo Tartabull, A. N. B., vs. Pastor González, libre.

Cuarta Pelea a 3 rounds y minuto y medio, 70 libras: Gilberto Azcárraga, A. N. B., vs. Juan Luis Mastil, A. N. B.

Quinta pelea a 3 rounds, 105 libras: Aníbal Pino, A. N. B., vs. Justiniano Barreto, A. N. B.

Sexta pelea a 3 rounds, 126 libras: Alejandro Armas, A. N. B., vs. Armando Sánchez, A. N. B.

Séptima pelea a 3 rounds y minuto y medio, 85 libras: Baby Montes de Oca, A. N. B., vs. Jesús Menéndez, A. N. B.

Octava pelea a 3 rounds, 112 libras: Pedrito Martínez, A. N. B., vs. Rolando Cantón, A. N. B.

Novena pelea a 3 rounds, 118 libras: Bertico Ramos, N. del Vedado, vs. Agustín González, Víbora.

Décima pelea, star-bout, a 5 rounds, 126 libras: Jorge O Estrada Bulldog (Camagüeyano), A. N. B., vs. David Plumas A. N. B.

Star-bout a 5 rounds, 160 libras: Reinaldo Gutiérrez, libre, vs. soldado Barroto, A. N. B.

Precios: gradas, $0.10; ring, $0.60; preferencia, $0.40.

FRONTON HABANA MADRID

Resultado de la función de anoche

Primer Partido
Ganador: AZULES.
Primera Quiniela:
Ganador: URIA.
Segundo Partido
Segunda Quiniela:
Ganador: CONSTANTE.
Tercer Partido
Ganador: BLANCOS.

GALLOS

Había, a las cuatro de la tarde del domingo, en la Valla Habana, 26 peleas casadas

Pese al calor, a lo avanzado de la temporada, a que racionalmente es de pensarse que los gallos escaseen por su estado de muda, continúan efectuándose en nuestras vallas centrales magníficas funciones. Como prometimos en nuestra crónica anterior, nos ocuparemos hoy del resultado de la función dominical de la «Valla Habana». En la próxima crónica, por no permitirnoslo el espacio en ésta, informaremos a nuestros lectores sobre la función en la «Cuca».

En la Habana tuvieron efecto 27 peleas de 26 que había casadas. A continuación damos su resultado:

Un amarillo de Rafaelito Figueroa desistió ante un indio prieto de Alfredo... Un cenizo de José el Albano ganó a un prieto de Mouriño, de Matanzas... Un bolo indio de Lázaro Ramos ganó a un cenizo de Abreu... Un gallino prieto de Hipólito hizo huir a un indio de Barrios... Un pinto de Chuchu ganó a otro pinto de Marcelino Lasa... Un prieto del doctor Giraud dió la vena buena a un pinto que soltó Serafín Orduña... Un cenizo de Julio Acosta ganó a un amarillo de Abreu... Un cenizo tuerto de Trino Suárez Murias, gallo de mucho movimiento abajo, ganó a un indio, también tuerto, de Pedro Baralao, dándole un costillazo casi al tiro... Un cenizo de Ernesto ganó fácil a un canelo de Julito Coto... Un amarillo de Ricardo Mesa (gallo destajado en la «Valla Habana», al que mucho le zafaban en la pesa) entabló una discutida pelea con un indiecito mocho de Alfredo... Toribio el soldado sorprendió a la cátedra con un cenizo villareño (pluma de los gallos de La Campana) que dió un cielazo, de tiro a tiro y decidió «ojo y ojo» a un indio de Julito... Un indio colibianco de Marcelino Lasa ganó una discutida pelea a un malatobo de Artiles, que dejó de picar en una prueba de decisión, en la chica... Un indio de Domingo el Isleño y un pinto de la gente de Aguate entablaron en la chica, después de dar una magnífica pelea... Un cenizo del doctor Buxó, de Matanzas, que soltó Calzadilla, ganó a un jabao amarillo del doctor Bienvenido Giraud; en una picada de costado le apuntó las patas y aunque el jabao se incorporó y se «fajó» bien, acabó por caer redondo... Un blanco muy «herido» de Lázaro Ramos sale de la mano, engancha a la espuela, ciega y decide a un indio de Julito Martínez, por el que salió el dinero de 12.

Hoy miércoles, en la «Cuba», el beneficio de Llerena.

FALLARA LA LIGA ANTES DEL SABADO SOBRE LA PROTESTA

El Presidente Nogueira estuvo en actividad ayer, tomando los detalles necesarios para fallar

La Mesa de la Liga Nacional amateur de baseball, debe fallar antes del sábado la protesta presentada por los clubs ADC y Teléfonos contra la suspensión decretada por el umpire Raúl Atán, en el juego que celebraban estos dos clubs el domingo último, en el segundo turno del programa ofrecido en los terrenos del VTC.

Se recordará que, tras de empatar el ADC, el desafío en el noveno, el umpire permitió que los teams jugasen un inning que los completara, decretó la suspensión oficial del game, dejándolo empatado a cuatro carreras.

Los clubs quisieron seguir jugando, pero, los umpires se negaron a continuar la lucha, estimando que había oscuridad suficiente para la suspensión. A continuación surgió la protesta oficial, que ha dado motivo al meeting de la Liga.

El Presidente Nogueira estuvo ayer en las oficinas de la UAA, tomando declaraciones. El anotador oficial del game, Sisebuto Salas, entregó su informe, donde habla de la protesta y cita que el match fué suspendido oficialmente a las siete menos 18 minutos de la tarde. Se esperaba también la declaración de los umpires, para fallar.

Los clubs ADC y Teléfonos han basado su protesta en el inciso primero de la regla 67, que dice:

«Si, a juicio del umpire, el juego debe ser suspendido por causa de lluvia, oscuridad o cualquiera otra causa; anotará la hora de suspensión y al pasar los treinta minutos tendrán autoridad para terminar el juego si, a su juicio, se hace imposible reanudarlo.»

Estiman los representantes de estos clubs, que Atán debió haber esperado treinta minutos antes de suspender definitivamente el game.

Un viejo fiel de los deportes amateurs, empero, insiste que no debe darse esa interpretación a las reglas, y asegura que los «treinta minutos de que habla el código, se refieren a los casos de suspensión por lluvia o desorden»... Dice que jamás ha visto que un match suspendido por oscuridad los umpires hayan esperado 30 minutos para decretar la suspensión definitiva del desafío, y, apunta que en el caso especial del choque del domingo, el umpire se vió colocado en una posición en la que no tuvo más remedio que ordenar la suspensión, debido a la hora y a lo nublado que se puso el día, con motivo de la lluvia que cayó.

En una forma u otra, la Liga resolverá este asunto antes del sábado.

LAS REGLAS DE BASKET BALL

Pronto serán puestas a la venta las reglas de basketball correspondientes a la próxima temporada, traducidas al castellano por el oficial Enrique Bru, y aprobadas por la Federación Nacional del deporte. En este código están perfectamente explicadas todas las innovaciones hechas últimamente, en las cuales se suprime el salto de los centers en el game.

DOMINO

—El agua coje su nivel.
—En la A. de Reporters.

El agua ha comenzado a coger su nivel en el campeonato de dominó en la Asociación de Reporters. La famosa pareja de Mongo Mora y Evelio Rodríguez ganó tres juegos, y a tres de los duetos que están considerados como buenos. Le ganaron a Peter e Ichaso, le quitaron el invicto a Napoleón Gálvez y Armandito Rodríguez y pasaron por la piedra a Lechuga y Alonsito. Este último partido despertó gran interés. Abundaron en él los «sapos». La última data, con la que ganaron Evelio y Mora, fué un tiro a ocho que había tirado Lechuga «para que jugara su compañero», pero como éste ya «había gastado», no tenía, y los contrarios se viraron «éticos».

Lechuga y Alonso le ganaron a Rafael de Armas y Feo, pero en el segundo partido, que pensaron repetir, le sonaron el cuero. Armas se presentó con una medalla de un campeonato que le prestó un amigo, diciendo que la había ganado en un torneo en Marianao. Pero la gente no tragó porque no es posible creer que en Marianao hayan tan malos jugadores de dominó. En la primera data que le ganaron a Armas y Feo le cogieron más de cien tantos. Y lo particular del caso es que no se la quitó, continuó jugando con ella. Y perdió.

García Gracia y Moreno se anotaron dos triunfos. Primero le ganaron a Salvador Quesada y doctor Menocal y después «muñequearon» a Someillán y Cantero.

Napoleón Gálvez y Armandito Rodríguez le ganaron a Homero y León, la pareja que se ha adueñado del sótano, y a la que los muchachos han dado en llamar «El querido Cinci».

Manolito Cruz Ricardo Sánchez continúan de leaders e invictos. Ayer acabaron con el jugador continental Diosdado del Pozo y con David Aizcorbe.

Ajiijimojili: Alonsito está pensando en otra ensalada, porque la «Lechuga» no le gusta.

En la tarde del domingo pasado se inauguró el torneo de dominó entre los barrios de San Nicolás y el de Jesús María. Obedeciendo a una gentil y amable invitación del señor Aurelio Fernández, un cultivador apasionado del juego de dominó, concurrieron a su morada, en representación del barrio de Jesús María, las parejas M. Rodríguez y F. Jorrín, doctor Médez y A. Valdés, A. Martín y P. Godínez y la novel y campeona parejita D. Baró y G. Lamazares, que pasaron por la piedra a todas las parejas contrarias que representaban al barrio de San Nicolás, muy especialmente a la fuerte e inteligentísima pareja de A. Fernández y Arturo Maceo, los cuales mordieron el polvo cinco veces, entre ellas una poliona, que les llegó al alma, pues desde ese momento fatal no pudieron reaccionar en toda la tarde.

Del barrio de San Nicolás hay que hacer resaltar la labor de los dos jóvenes que formaban la pareja de los «Rubios» que pasaron por la piedra a los «leones» de Jesús María, que no esperaban tal desatino. Caprichos de la suerte que no se repetirá.

Hay que hacer resaltar la amable y sencilla acogida con que fueron recibidos, desenvolviéndose la tarde en una franca y alegre camaradería, teniéndose que lamentar únicamente el «incidente» de la hora, pero en realidad no ganazan ni a las 8 ni a las 10, puesto que la diferencia era bastante grande y el esfuerzo hecho fué digno de titanes. El score final fué de 10 victorias por 7.

Reina mucho entusiasmo para este torneo. El próximo domingo jugarán un almuerzo, consistente en un lechón, yuca con mojo y un barril de laguer. Los del barrio de Jesús María tienen la impresión de que a eso es cosa «digerida».

Alfonso RENAN FEDREDOZ.

AMATEURS ACES por DAN

—Insúa fué olímpico.
—La Prensa labora mucho.
—Las calles y el sector.

NOTICIAS DE AQUI Y DE ALLA

**El aviador Insúa que se mató al caer su avión en la Playa Habana fué player del team de baseball de la YMCA que tomó parte en uno de los campeonatos de la Liga Nacional de Amate

ES TERMINADA LA CONSTRUCCION DE OCHO HOGARES INFANTILES CAMPESINOS EN TIERRA CAMAGUEYANA

(COLUMNA OCHO)

FUE FULMINADO UN JOVEN POR UNA DESCARGA ELECTRICA DURANTE UNA TORMENTA EN LA FINCA ACANA EN CIDRA

(COLUMNA SIETE)

SANTIAGO DE LAS VEGAS HARA HONOR A SU SANTO PATRON CON ANIMADAS FIESTAS POPULARES

Cuatro bailes, en el Centro de Instrucción y en el Club Atlético. Verbena, procesión y salve en la parroquia. Habrá fuegos artificiales, juegos y otras diversiones

SANTIAGO DE LAS VEGAS, julio 10. DIARIO. Habana.—Cada día es mayor el entusiasmo que se nota entre nuestra juventud para las grandes y tradicionales fiestas cívico-religiosas que tendrán lugar en esta ciudad, los días 23, 24 y 25 del actual en honor de Santiago Apóstol y Nuestra Señora de las Mercedes, Patronos de este pueblo.

Para dichos días se han preparado muchos festejos, entre ellos cuatro regios bailes, que tendrán lugar, el día 23 y 25 en el Centro de Instrucción y Recreo, con cuatro conjuntos musicales cada uno, y para el día 24 y 25, en el Club Atlético Santiago, también con cuatro conjuntos musicales. Dado el entusiasmo que existe entre la población, podemos asegurar que ambas sociedades resultarán pequeñas en esos días para estos bailes.

También el Club Atlético ha organizado una Verbena en el Parque «Martí», que comenzará a las seis de la tarde del día 23 y quedará clausurada el día 31 del actual a las doce de la noche. En la misma no faltará nada para que chicos y grandes puedan divertirse, pues serán instalado un magnífico Parque de Diversiones, con estrella, carroussell, wipp, y otros muchos atractivos. También durante esos días, habrá juegos lícitos de todas clases y miles de diversiones más.

El día 25 por la tarde, las tradicionales procesiones de Santiago Apóstol y Nuestra Señora de las Mercedes, recorrerán las principales calles de la población; a la entrada de la misma se quemarán en el atrio de la iglesia magníficas piezas de fuegos artificales, celebrándose después la acostumbrada Salve, donde oficiará nuestro querido Párroco Don Manuel Argüelles.

Podemos asegurar que este año, las fiestas del Patrón resultarán más brillantes que otros años.

Un cumpleaños

Queremos enviar por este medio, nuestra más cariñosa felicitación a nuestra hermana, señorita Guillermina Perera, con motivo de haber celebrado en el día de ayer sábado su cumpleaños.

En este día, recibió muchos regalos y felicitaciones.

Entre nosotros

Desde hace días se encuentra nuevamente entre nosotros, el Sr. Porfirio Velasco Valdés, telegrafista de la Oficina de Correos y Telégrafos de esta ciudad, después de varios meses de haber prestado servicio en el Centro Telegráfico de la Habana. Nuestro saludo para tan buen amigo.

Enferma

Desde hace dos días se encuentra guardando cama a causa de una afección grippal, la niña, Angel Esther Bautista.

Un pronto restablecimiento le deseamos.

De temporada

Se encuentran desde hace días en esta ciudad, los esposos, Bernabé Meyano y Mercedes Castro, en compañía de su queridísimo hijito.

Se hallan en la residencia de los estimados esposos, Linares-Amores.

Llegue hasta ellos nuestra más sincera felicitación.

Manuel Perera,
Corresponsal.

DE LAS MARTINAS

Base Ball

El deporte de base ball en este pueblo ha entrado en un verdadero período de apasionada esfervecencia.

El domingo 26 del actual midieron sus fuerzas con el Club «Trinidad» de Cortés y aunque perdieron el desafío, se colmaron de gloria, pues muchas veces perdiendo, se gana, al tener en cuenta la energía el buen deseo y el tesón puesto a prueba en el juego.

Luciendo vistosos y elegantes trajes obsequio de la fábrica de cigarros :La Corona», se enfrentaron con los de «Trinidad». Nueve argollas le cargaron a su haber a «La Corona» y ésta a su vez obsequió con ocho a «Trinidad» no permitiéndole hacer más que una carrera.

Desafío de una carrera por ninguna es propio de lah grandes ligas.

«La Corona» cuenta con un personal pelotero verdad y no dudamos que pronto conquiste verdaderas victorias en toda la región. Euclides Prieto, Antonio González, Angel y Ramón Ledesma, Pedro Llamerá, Casiano Izquierdo, Mamerto Ramos, Ismael Ruiz, Lisardo Sabatier, Antonio Suárez, Silvino Cabrera y Teodoro Izquierdo forman una columna granítica que con la divisa de «La Corona» resultan algo difícil de vencer.

Felicito a estos muchachos pelotaris por la disciplina, el entusiasmo y el ardor observado en su organización y les deseo nuevos y ruidosos triunfos como recompensa a lo bien que manejan la majagua y aprietan el guante.

Prieto. Corresponsal.

El alcalde de Consolación del Norte a su regreso de la capital, declaró que se harían las obras más urgentes

Los siete mil pesos consignados, no alcanzan para la reconstrucción total de la carretera que une a dicha localidad con San Vicente. Se reparan ahora los puentes

Nuestro estimado amigo, y Alcalde Municipal de esta villa, don Ricardo Cruz Enriquez, regresó muy bien impresionado de la capital de al República, respecto de las gestiones que fué a hacer para que empiece la reconstrucción de la carretera de este pueblo, al entronque de San Vicente.

Don Ricardo, político a quien no le gusta inflar el perro, ni exagerar sin motivos, sólo nos dijo: que sus impresiones eran buenas; declaración que vale más que la de cualquier otro político, de los que no son parcos en prometer, aunque si muy tacaños con su deber.

Vale más una promesa de personalidad tan seria como el señor Cruz que veinte actas notariales de los que creen que el engaño, el aplazamiento indefinido, la oferta incumplida, nada tiene que ver can la burla que se hace de la buena fe del elector, ni con los deberes que el elegido tiene respecto a los que propiciaron su triunfo electoral.

Ricardo, como cariñosamente llamamos a nuestro Mayor, promete lo que en sus manos está: gestionar por todos los medios, la reconstrucción de esa carretera, tan necesaria a nuestra industria y a nuestro comercio.

Operado

Llega a nosotros la grata nueva, que don Manuel Galdo, propietario del central «Niágara», fué operado de la vista, con satisfactorios resultados para el paciente, que desde hace muchos años venía padeciendo de crónica dolencia en los ojos.

Grata la nueva para el Corresponsal, lo mismo ha de serlo para los muchos amigos con que cuenta en nuestro pueblo el rico industrial, tan apreciado en nuestros círculos sociales y comerciales.

No es así no...

Muchas personas han creído, por haberlo publicado así muchos diarios, que la cantidad de siete mil y no sé cuantos pesos en que se adjudica la reconstrucción de la carretera de Consolación del Norte a San Vicente, es el montante de la obra: la citada reconstrucción en total.

Nada de eso. Esa pequeña suma, se dedica a la reconstrucción de los puentes de madera que hay en la ruta de esta cabecera a San Vicente.

Y, nos lo dicen peritos en la materia. No hay margen suficiente para que se enriquezca Fulano ni Mengano, pero si para que gane algo el contratista que ejecute la obra.

No son, pues, destinados siete mil pesos para la reconstrucción de la carretera, que no hay que ser ingeniero, ni matemático, ni contratista, para saber que cuesta algo más. Un pequeño error de unos colegas, suceptibles a equivocarse como nosotros, dió motivo a que se creyera que por el nuevo contratista se había de realizar una vez más, el milagro de los peces, al ejecutar una obra importantísima con unos pocos pesos. Error que a diario se comete por cuantos manejan la peñola.

Sergio Fuentes

Un amigo que triunfa por sus grandes méritos como estudiante, como estudiante de los que no tienen los grandes y pesados infolios científicos como una penitencia, sino como el manantial en que han de beber los conocimientos que en el mañana han de hacerlos capacitados profesionales, y no los poseedores de un título, que comprueba una vez más la sarcástica frase: «Un título presupone una ciencia, pero no la da», retorna a su pueblo natal en posesión de un diploma de médico cirujano.

Sergio, el chiquitín del ayer no lejano, que partió para la capital llloroso y a disgusto, vuelve hoy a estos lares, con el premio de sus estudios, con la recompensa de su tesonero esfuerzo y voluntad, con un título que gano como se obtienen todos los triunfos: a fuerzas de sacrificios, dedicación e inteligencia.

Y al saludar al nuevo doctor, seamos permitido hacerlo asimismo a sus felices padres, don Pedro Fuentes, uno de nuestro primeros alcaldes y patriarca de nuestra política pura, y a su señora esposa, doña Roberta Cruz de Fuentes, dama distinguida en nuestro mundo social.

De Viaje

Para la capital de la República, motivado su viaje por importantes asuntos tabacaleros, partió el día 24 nuestro estimado amigo, don Florentino González Pando, comerciante de la barriada de Río Blanco, y perito en cuanto se refiere al precio y porvenir de la hoja nicotiniana.

En nuestros círculos tabacaleros ha causado estupefacción el viaje rápido del importante hombre de negocios, tan entendido en esa rama de la segunda industria nacional.

¿A qué fué Florentino a la Habana?, esa es la pregunta que se hacen así mismo los que del tabaco viven, y a él dedican sus actividades.

Cualquiera lo sabe, lector amigo. Don Florentino, persona muy buena en el terreno particular, es un geroglífico en este del tabaco.

Dice que va a hacer escogidas, y no las hace; dice que compra, y no compra; dice que va, y vuelve; dice que el tabaco no vale nada, y lo paga a precios superiores que el que pagan los competidores; dice lo que quiere, y es siempre lo que dice lo cierto, lo que fija el precio de la rama.

Creemos pues, que don Florentino fué a la Habana, porque hacia ese rumbo fueron sus actividades viajeras, porque le plació así o para que me entiendan, porque le dió la gana.

Sánchez
Corresponsal

DESDE CARABALLO

Simpática fiesta

El día 22 de junio último celebró su onomástico la encantadora jovencita Elisa Febles.

Una lucida fiestecita tuvo lugar en la residencia de sus padres, la señora Justa Mato y Ciprián Feles, jefe del puesto en esta localidad.

Para Elisa mi sincera felicitación.

San Luis

Aunque tarde reciban mi saludo por el día de su santo las señoritas María Luisa Hernández y María Luisa Sosa.

Así como dos jóvenes de nuestra buena sociedad: Luis González y Luis Mesa.

Mejorado

Muy mejorado se encuentra de su dolencia el señor Manuel María Izquierdo. Nos alegramos y hacemos votos por su total restablecimiento.

Pésame

Sentido y sincero lo hago llegar al señor Aurelio Revilla y a su hija con motivo del fallecimiento de la señora Zoila G. de Revilla, buena esposa y madre ejemplar.

Hago extensiva mi condolencia a los demás familiares de la extinta.
—**Delia Gil.**

DE LA VIDA NACIONAL

Un libro del Tte. José A. Castañeda sobre veterinaria

Será de gran provecho para el campesino, dándole los conocimientos necesarios

En la Clínica del doctor Enrique Cuéllar, de la Habana, fué sometido a una difícil operación, por el eminente oculista, doctor Jorge Dehogue, el Comandante del Ejército Libertador, señor José Agustín Rodríguez.

El Coronel Rodríguez, es padre amantísimo de nuestro poular Alcalde, el doctor Rogelio Rodríguez Dubrocá.

El Coronel Rodríguez, va mejorando, constituyendo un éxito del doctor Dehogue.

Por el total restablecimiento del excelente amigo, y caballero, hacemos votos fervientes por su completa mejoría.

Tópicos Veterinarios

Bajo este interesante título, recibo un bellísimo libro, con afectuosa dedicatoria de su autor, nuestro querido amigo, el doctor José A. Castañedo Hernández, Primer Teniente veterinario del Ejército Constitucional, y Jefe de la Clínica de Veterinaria.

Este libro no debe de faltar en ningún hogar campesino, por la enseñanza que encierra sobre las múltiples curas de enfermedades, y los grandes conocimientos de utilidad práctica, en la crianza de las distintas especies de animales domésticos.

El doctor Castañedo, declara con su natural modestia, en su prólogo: «El egoísmo que presidió mi empresa, fué tan solo cooperar modestamente en la gigantesca obra de enseñar al que no sabe, o lo que es lo mismo: dejar unas gotas de luz en las tinieblas de nuestra población rural.

Este joven militar, con su libro admirable, producto de su labor incansable, es un bello aporte en el que millares de campesios, encontrarán notas de provecho.

Prosiga el amigo en sus triunfos notorios, para satisfacción suya y orgullo de este pueblo que le vió nacer.

José A. Castañedo, como su hermano Nilo, se destacan como aquél otro hijo de este pueblo, el doctor Arístides Sosa de Quesada, Teniente Coronel del Ejército Constitucional, y que tan alto supo poner el nombre de Limonar, con sus meritísimos aportes dentro del Ejército, y del Consejo Corporativo Nacional de Beneficencia, del que es su Presidente, y en tantos otras cargos que ocupó con honor y prestigio.

Así unen sus esfuerzos estos jóvenes, para al honrarse con el ejemplo, enaltecer a su pueblo y a su Patria.

Mis expresivas gracias al doctor Castañedo, por su fina atención, y que nuevos éxitos coronen su labor en el máximo esfuerzo.

Corresponsal

DE CUMANAYAGUA

Ceremonia religiosa del matrimonio Arco del Sol-Iglesias, celebrado en Cumanayagua.

Boda de distinción y simpatía

El pasado día dos celebraron sus esponsales dos distinguidos miembros de esta sociedad.

Son ellos la graciosa señorita Teresa Arco del Sol y el apreciado caballero Hipólito Iglesias Valle, perteneciente al comercio local.

La ceremonia civil tuvo efecto a las cinco de la tarde de ese día en el domicilio de la novia, calle de Cienfuegos. Actuó en ella nuestro querido Juez Municipal el Procurador Público Manuel López Roque, asistido de su diligente secretario señor Ramón Nodal Estévez.

Firmaron el pliego matrimonial como testigos el señor Francisco Alvarez, condueño de la planta eléctrica local, y Rafael Menéndez, gerente del establecimiento «La Casa Grande».

La ceremonia religiosa

Para la ceremonia religiosa abrió sus puertas nuestra parroquia, que lucía esa noche un sencillo, pero precioso adorno floral obra de exquisitas manos femeninas, íntimas amigas de la gentil desposada.

A las nueve, hora señalada para la ceremonia, encontrábase el Templo totalmente invadido por lo más selecto de nuestra sociedad en cuyo seno tantas simpatías disfrutan los nuevos tórtolos.

Ofició el cura párroco Víctor de Garay y apadrinaron a la feliz pareja la tía de la novia señora Marina del Sol Vda., de Alzuri y su hermana Carlos Arco del Sol.

Como testigos firmron el pliego matrimonial, por ella la señora Inés Ma. Florez, su esposo el señor Joaquín Rodríguez, presidente del Liceo y Alberto García Gómez. Por él: David Iglesias, Pedrito Castiñeira y Samuel Lewis, todos miembros prominentes del comercio local.

Preciosa, radiante de belleza, la intensa alegría reflejada en el rostro hizo su entrada en el Templo la gentil fiancée del brazo de su hermano, el estimable joven Carlos Arco del Sol. Les seguía el apuesto galán, del brazo de la señora Marina del Sol Vda. de Alzuri.

Muy celebrada la novia por la concurrencia.

Y en justicia, ya que el modelo que vistió era un primor de elegancia y buen gusto...

—Una vez terminada la ceremonia los invitados pasaron a la residencia de la novia donde fueron obsequiados espléndidamente con finos dulces y exquisito ponche, brindndose por la felicidad de Hipólito y Teresa. Solícitas hicieron los honores a los invitados la madre de la novia señora María del Sol Vda. de Arco, así como sus hermanitas Manuela y Luisa.

Un aluvión de regalos recibieron los novios. Prueba de las grandes simpatías y sinceros afectos que gozan en el seno de nuestra buena sociedad.

Para la capital de la República tomaron pasaje esa misma noche los tórtolos. Allí se proponen consumir las primicias de su luna de miel.

Luna de miel que este corresponsal, unido a ellos por antigua y sincera amistad, les desea interminable...

Al regreso se instalarán en el coquetón nido de amor que han escogido en la calle Nueva de este pueblo.

El que me encargan ofrecer a sus amistades.

Antonio Chaviano Sánchez
Corresponsal

Alarma en Rincón por un indigente que está enfermo

No se le ha logrado ingreso en ningún hospital. Todas las gestiones son inútiles

Dentro de breves días será de gran alegría para nuestro querido amiguito el inteligente estudiante José Benito Rodríguez, hijo de nuestro apreciable amigo don José Rodríguez, dueño de la gran fisca «San Rafael» y uno de los mejores trasiegos de leche de la Provincia, al obtener su título de bachiller tras constantes y valiosos estudios. Anticipamos al distinguido amigo nuestra más afectuosa y sincera felicitación.

Enfermo de cuidado

Ha estado durante más de un mes el pequeño hijo de nuestro amigo el joven Paco Eira. Gracias a los constantes cuidados de sus padres y a los auxilios de la ciencia el pequeño infante, dentro de su gravedad, ha experimentado, en estos días ligera mejoría. Mucho nos alegrará dar la noticia de la completa mejoría del enfermito.

¿Qué ocurre con el indigente Agustín Molina?

Hace más de un mes que está gravemente enfermo de un tumor maligno, un pobre hombre que sin familia, ni recurso alguno está en esta localidad.

El Jefe local de Sanidad y el Alcalde de Santiago de las Vegas, han cursado diversos telegramas a los hospitales de la Habana, sin que hasta el día que doy a la imprenta estas notas hayan sido atendidos.

Es muy lamentable que esto suceda, porque a más del perjuicio que se le hace a un pueblo aceptando un enfermo de esa naturaleza, da la sensación del abandono en que se vive respecto a estos extremos.

¿No habrá una cama en un hospital para ese infeliz enfermo? Si no la hubiere disponible, se debía de preparar para alojar a un enfermo.

Nuevamente rogamos a las autoridades presten atención a esta solicitud.

Arquelio Valiente

Está enfermo de cuidado este joven amigo.

Un terrible disparate lo tiene al borde de la tumba. Sinceramente hacemos votos porque el mal pueda dominarse y goce de salud el joven amigo.

Lucas Sainz

ASISTIRA EL CNEL. BATISTA A LA INAUGURACION DE UN GRAN HOSPITAL EN CAMAGUEY

Alegando motivos de economía han suprimido la oficina recaudadora del acueducto de Cumanayagua. Murió un niño víctima de la septicemia. Racha de suicidios en Sta. Clara

PINAR DEL RIO

SENTIDA MANIFESTACION DE DUELO

SAN DIEGO DE LOS BAÑOS, julio 12. DIARIO. Habana. — Hoy se efectuó el sepelio del Sr. Dionisio Fernández, persona muy estimada en la localidad. Asistieron al entierro representaciones de todas las clases sociales. Despidió el duelo el señor García Santiago. Enviamos a los familiares el testimonio de nuestra condolencia.—Fontecha, corresponsal.

MATANZAS

FULMINADO POR UNA DESCARGA ELECTRICA

CIDRA, julio 12. DIARIO. Habana.—En la finca «Acana», cercana a esta localidad, fué fulminado por una descarga eléctrica el joven Sinesio Mulgado, durante una tormenta que se produjo a las tres de la tarde.

El Juzgado se constituyó en el lugar del suceso, iniciando las diligencias del mismo. Pertenecía el finado a una familia muy estimada residente en la finca mencionada. En mi nombre y en el del DIARIO envío mi más sentido pésame a sus atribulados familiares.—**Antonio Betancourt,** corresponsal.

VICTIMA DE FULMINANTE ENFERMEDAD

BOLONDRON, julio 12. DIARIO. Habana.—Víctima de fulminante enfermedad falleció hoy en esa capital, adonde fuera llevado hace unos días el respetable convecino señor Wenceslao García Collazo, connotado miembro de nuestras clases agrícolas, sumamente querido en esta sociedad.

Su sepelio se verificará mañana por la tarde y ha de constituir una demostración de duelo, dado el afecto que disfrutaba el extinto en todas las clases sociales. Nuestro pésame más sentido a sus familiares.
—**Oña,** corresponsal.

FALLECIO A CAUSA DE LA SEPTICEMIA

COLON, julio 12. DIARIO.—Ha fallecido en el Hospital Civil, el menor Francisco Díaz Pastoriza, que había ingresado para ser asistido de las lesiones sufridas en la finca «Las Charcas», del término de Corralillo, al sufrir una caída y ser alcanzado en una pierna, por una palma que arrastraban unos bueyes. Al infeliz menor se le declaró la septicemia.

Aún no ha sido reclamada la paloma mensajera, que se encuentra en poder del señor José Ma. Orozco, en el poblado de Retamal, la que tiene las inscripciones 1447—en un anillo—y en la cinta de goma 817.S.A. Habana. 1936.—**Corresponsal.**

SANTA CLARA

SUPRIMIDA LA OFICINA RECAUDADORA DEL ACUEDUCTO

CUMANAYAGUA, julio 12. DIARIO. Habana.—Alegando motivos de economía, han suprimido la oficina recaudadora del Acueducto en este pueblo. Con tal motivo el Comité local de Defensa, ha cursado telegramas de protesta, al Presidente de la República, a la Secretaría de Obras Públicas y a los representantes Mariano Lora, José A. Cabrera, Fernando Bolufer, Juan Francisco López y Luis Emilio Hernández, rogándoles que intercedan para que se revoque esa orden que tanto malestar ha producido en el pueblo.—**Chaviano,** corresponsal.

FALLECIO ELPIDIA MORTERA

SANTA CLARA, julio 12. DIARIO. Habana.—Ha fallecido en el Hospital, Elpidia Mortera de Cabezas, a consecuencia de las quemaduras que se produjo con ánimo de suicidarse.

—Emilia Veitia, mestiza, de 27 años, vecina de esta ciudad, fué asistida en el Centro de Socorro, de grave intoxicación producida por ácido muriático, líquido que tomó equivocadamente.

—También fué asistido el obrero Luis Castillo Martínez, mestizo, de 30 años, quien aburrido de la vida, ingirió el contenido de dos frascos de tinta rapida. En grave estado ingresó en el Hospital Civil.—**Corresponsal.**

CAMAGUEY

TERMINO LA CONSTRUCCION DE OCHO HOGARES INFANTILES

CAMAGUEY, julio 12.—Sr. Director del DIARIO DE LA MARINA, Habana.—En nombre de la prensa local ruégole informe por medio del DIARIO de haber terminado las obras de construcción de ocho hogares infantiles campesinos, por el teniente coronel Desiderio Sánchez Valera, a quien la sociedad camagüeyana aplaude unánimemente.

Estos hogares serán inaugurados por el coronel Batista, así como el Hospital de Emergencia. Camagüey siente profunda gratitud a dicho militar, por estas y otras muchas obras que ha patrocinado.—**Luis Richard Loret Mola.**

UNA SEÑORA TRATO DE SUICIDARSE

GASPAR, julio 12. DIARIO. Habana.—Esta tarde trató de suicidarse la señora Carmela Vivancos Castellanos, haciéndose un disparo en la región pectoral izquierda. En gravísimo estado fué conducida a Cienfuegos de Avila, para prestarle los auxilios de la ciencia. Ignóranse los motivos que tuviera dicha dama para llevar a cabo esa determinación.—**Delgado,** corresponsal.

REPUESTOS LOS TRANVIARIOS CESANTES

CAMAGUEY, julio 12. DIARIO. Habana.—Después de un mes de estar sin trabajo, los tranviarios se acogieron a lo dispuesto por la empresa de tranvías, regresando a sus labores los catorce empleados que estaban cesantes.

EL RECIBIMIENTO A BATISTA

Continúan los preparativos para el homenaje al coronel Batista, en Camagüey, cuyo recibimiento será lucido, pues se preparan grandes festejos, revistas militares y diversos deportes, entre ellos la pelea de los boxeadores Goyito, Gastañaga y otros.—**Hernández,** corresponsal.

ORIENTE

SE LANZO AL RIO CAUTO

PALMA SORIANO, julio 12. DIARIO. Habana. — Cuando una pareja del Ejército conducía al vivac, al haitiano Manuel Martínez, por aparecer acusado del hurto de varias aves, se lanzó desde el puente al río Cauto, sufriendo gravísimas contusiones.—**Ruiz Arias,** corresponsal.

Conmemorado en Matahambre el cuatro de julio

El administrador de las minas propició las fiestas. Gran manifestación de los obreros

Con mayor entusiasmo y brillantez, pese a las dificultades que últimamente han producido la baja inesperada del cobre, celebró la administración de este coto minero la fecha gloriosa de la independencia de los Estados Unidos.

A los actos que se iniciaron en la noche del domingo 3 y terminaron en las últimas horas del lunes 4, se unieron todas las clases vivas de este pueblo, obreros, comerciantes y familias en general. El baile del domingo en el casino Deportivo de la compañía, constituyó un grandioso acontecimiento social, por la nutrida de la concurrencia, lo selecto de la misma y la magnífica orquesta que tuvo a su cargo la magistral ejecución del programa.

El querido y caballeroso administrador de las Minas Mr. Dudley P. Hoomer y George Aplaguete, en sus respectivas e interesantes esferas, concurrieron al mismo, dándole mayor realce y entusiasmo.

Una manifestación ordenada y con cientos de obreros y elementos residentes en este lugar, recorrieron las principales calles del pueblo celebrando la fecha patriótica de la independencia americana, para rendir así, como el resto del país cubano, sincero tributo de admiración, simpatía y agradecimiento al pueblo de los Estados Unidos. Aplausos y vítores los halagadores para el administrador Mr. Hoomer, eran constantes por parte de todos los trabajadores de la mina, quienes aplaudían con entusiasmo los esfuerzos realizados por éste para evitar la paralización de las obras y el desempleo de más de mil padres de familia, con motivo de la baja ruinosa del cobre.

Mr. Hoomer recibió las demostraciones más elocuentes de lo elevado y constructiva que ha sido su actuación al frente de la administración de las Minas de Matahambre S. A., empresa minera que para bien de Cuba y especialmente de la provincia de Pinar del Río, viene desarrollando sus actividades desde hace muchos años entre nosotros, siempre ocupándose siempre por el bienestar de sus obreros y el progreso progresivo de la República.

Entre las altas personalidades que asistieron a los actos conmemorativos que estamos reseñando, pudimos anotar entre otras al Jefe Militar de la Provincia Comandante Gabriel Foya y altos funcionarios de la administración pública.

El comercio local cerró sus puertas y todos los trabajos de las minas quedaron paralizados durante la noche del lunes 4 último, permaneciendo los obreros y empleados del mencionado coto minero su paga completa. La compañía distribuyó importantes premios en metálico entre los trabajadores a los distintos espectáculos que aquí se organizaron para divertir al público.

Por la noche se quemaron bonitos fuegos artificiales y que ofreció un regio banquete del que participaron más de quinientos comensales.

Especial

Se cree que próximo al central Alava existen vetas de petróleo, pues ya han instalado aparatos en esa región

Investigadores norteamericanos tienen establecida una oficina en Colón. Causa entusiasmo en el pueblo dicha noticia, ya que de confirmarse, enriquecería esa zona

Gran expectación y entusiasmo ha despertado en toda esta jurisdicción, la visita de una legión de americanos que están analizando y explorando la posición geográfica del Camino Real, que da frente por frente a la Necrópolis de este central, por cuyos alrededores, desde tiempos antiguos, se nos anuncia, existen vetas de petróleo.

Estos observadores, que ya tienen establecidas oficinas en la ciudad colombiana, y aunque oficialmente nada dicen, han instalado varios aparatos y maquinarias rodantes a lo largo del camino explorado, que de manera elocuente expresan el descubrimiento muy cercano del combustible codiciado.

El público, deseoso de obtener noticias, desfila constantemente por ese territorio, a la vez que alzan plegarias porque sea un hecho el descubrimiento, ya que serán innumerables los beneficios que reportaría a nuestra comarca, como a la industria Nacional.

Regresaron

En la mañana del domingo último, regresó de la capital de la República, donde permaneciera varios días, la distinguida señora Celia Agara de Del Río, y su pequeño y gracioso niño Omar.

La señora de Del Río, vino acompañada de la elegante señorita Gloria del Río, que se destaca con grandes rasgos en nuestra sociedad.

Elsa Pasalodos

Tan atrayente y simpática figulina se encuentra entre nosotros, proponiéndose pasar unas semanas de temporada entre sus familiares.

La señorita Pasalodo, en la que se unen la belleza y la distinción, es huéspedes del apreciado matrimonio, Manuel Cámara y Emilia Roque.

Formulamos sinceros votos, porque la estancia le sea muy placentera.

Nacimiento

En el hogar de los jóvenes y queridos esposos, Luis Alvarez y Teresita Gutiérrez, se ha visto nuevamente elegrado con el feliz advenimiento de una preciosa niña, que una feliz pareja.

La señora Gutiérrez de Alvarez, se encuentra en su residencia situada en Banagüuises, donde se ve muy visitada por sus amistades.

Nuestra enhorabuena.

Embarcaron

El miércoles último, embarcaron rumbo a la ciudad de la Habana, con el propósito de pasar sus bien ganadas vacaciones, el querido doctor Fernando R. Parra, y su gentilísima esposa, Lola F. de Parra.

Tan distinguido matrimonio, pasará unos días en la capital, para luego seguir viaje a Cienfuegos, donde en Unión de la familia del doctor Calleja, presenciarán las regatas Junior de Remos.

Mis mejores deseos porque le resulte gratísima su estancia en la bella ciudad cienfueguera.

Mi felicitación

Recientemente ha sido objeto de una merecidísima designación, el exquisito y laureado poeta, Ernesto Fernández Arrondo, que con sus dos grandes altas y nobles personalidades milita en las filas de nuestros más destacados y elegantes pensadores.

El señor Fernández Arrondo, ha sido nombrado Miembro del Institu Chileno Cubano de Cultura, que preside el notable filólogo, Mariano Aramburo.

Por este motivo, se ha visto muy congratulado por todos sus admiradores, compañeros y amigos, y la cronista alavense, que se honra con la amistad del señor Arrondo, se complace en hacer llegar hasta él, con esta nota, mi más sincera felicitación.

Mina Díaz García
Cronista Social

SOCIALES DE NUEVITAS

Fiesta bailable en el «Club Martí»

El 24 de junio esta prestigiosa sociedad abrió sus salones para festejar la fiesta sanjuanera con un baile de disfraz que resultó espléndido. Los salones alegremente adornados con flores de la estación ofrecían un bellísimo aspecto. Asistieron varias comparsas resultando la más original la organizada por un grupo de señoras jóvenes y distinguidas que iban de «Brujas» muy bien caracterizadas. Otras mascaritas alegraban la fiesta, a muchas de las cuales fué imposible conocer.

Detalláré parte de la concurrencia aunque resulta un poco arduo siendo tan numerosa:

Sr. Pedro Vijande, Presidente de la Sociedad y su bella y joven esposa señora Monona de Lafuente de Vijande.

Pedro Carreras y Sra. Carmelina Fernández de Carreras; Segundo Collada y señora Eulalia Soler de Collada; Ramón Alvarez y Sra. Clara Rosado de Alvarez; Mr. Juke y señora; Vicentico Rodríguez y señora Carolina Labbe de Rodríguez; Vilato y señora; Enrique Ruiz y señora Tarcida Rodríguez de Ruiz, Fernando Lacaba y señora Carolina Mayedo de Lacaba; Juan José Hiriart y señora Rosalía Beyra de Hiriart; Triana y señora Tica Rodríguez de Triana; Nemesio Martínez y señora; Dr. Armando Arango y señora Consuelo Mayedo de Arango.

Señoritas: Nenita R. Mayedo y Adolfo Reed; Nenita Ruiz y Arnoldo García; Margarita Mejides y Neno González; Nora Sundeand y Enrique Avila; Nena Rodríguez Ortega y Soto; Hilda Galarza y Ceo Mejides; Belén Guerrero y Morejón; Juanita Carmenate y Espineta; Alicia García y Timo González; Dora Granja y Igarte; Raquel Granja y Ernesto García; Hilda Rivero y Miguel González; Catalina Rivero y Chicho Noya; Dora Rodríguez y René Sasturain; Fellita Arce y Pepito Ortega; Srta. Rodríguez y Bernardo Díaz; Angela M. Castro y Fernado Lacaba; Nina Díaz y Carlos Julio Silva; Enriqueta Casado y Manolo Alvarez; Dulce Mejides y Neno Miranda; Raquel Hernández y Víctor Aluija; Srta. Ugarte y José Aluija; María Adela Rumayor, mi inteligente amiguita; Angela Borges; Angela E. Font; Lola Estrawiz; Chime, Jacoba, Conchita y Pilar Caymares.

Hasta las 5 de la mañana duró esta espléndida fiesta, motivos de felicitación para su nuevo Presidente.

Cusa Fabar y León

En la capital de la República se celebrará el día 1 de julio una boda de todas mis simpatías. Se casa Cusa Fabar, la linda amiguita que tanto prestigió nuestras fiestas y la que aún conserva en este terruño muchísimos afectos.

¡Felicidades!

Carlitos de Miranda Rodríguez:

Con notas de sobresaliente y felicitaciones de sus profesores ha regresado a pasar sus vacaciones este inteligente amiguito que está estudiando Leyes y que es una esperanza para el foro. Mucho nos regocijan sus triunfos.

Colonia Española

Magnífico resultó el baile infantil celebrado en la playa Cuatro Vientos, donde se premiaron a niños que llevaban los disfraces más bonitos y originales.

El primer premio fué otorgado a los «charros mejicanos» Isabelita Carreras González y Nené Carreras Fernández, que lucían muy lindos.

Sucesivamente obtuvieron premios las graciosas niñas: Anita Martínez, Martica Borrón, Purita Díaz, Mariana Jukes, Encarnita Carmenates, Conchita Miranda, Gabrielito Calaforra, Nene Mirando y Carlitos Pons.

Igualmente el baile de San Pedro en la casa social resultó brillantísimo, sobresaliendo la comparsa de «charros mejicanos» integrada por matrimonios jóvenes y alegres, la que resultó de mucho lucimiento.—**J. R. de Pereira,** Cronista.

SOCIALES DE LOS ARABOS

En franco período de convalecencia encuéntrase ya la estimada amiga «Cuca» Pascual de Castellón y también su hija, la joven señora María del Carmen Castellón de Santana, las cuales han permanecido en cama durante largos días, víctimas de pertinaz dolencia.

Mucho nos satisface consignar tan grata nueva.

Paloma mensajera extraviada

El señor Andreu, Administrador del vecino central Zorrilla, me avisa por mediación del doctor José A. Crucet, que en dicho central se encuentra una paloma mensajera con las siguientes señales.

Un anillo de metal con las iniciales S. C. No. 555 de la Habana. Y un anillo de goma con la inicial L. y el núm. 116; lo cual publica para conocimiento de su dueño.

Complacido.

Dorita Vergniory

Procedente de Matanzas, la poética ciudad de los dos ríos, donde cursa sus estudios, encuéntrase en esta localidad, junto a sus queridos padres, la delicada y gentil señorita Dorita Vergniory y Díaz, amiguita que cuenta con nuestro mayor afecto.

Reciba nuestro saludo más cordial.

Boda de rango

Para la que he recibido atenta invitación.

Cuando estas líneas sean publicadas habrá tenido ya lugar en la capital de la República y ante el altar mayor de la iglesia parorquial del Vedado.

Los novios que ya gozaron la suprema felicidad de ver su ideal realigado son, la encantadora señorita Ofelia Rodríguez López y el correctísimo joven Reinaldo López Lima, ex alumno mío, que siempre he recordado con afecto.

Hijos ambos de mi pueblo, me une a sus familias estrechos lazos de amistad y afecto.

La mamá del contrayente, la bella y aristocrática dama Angelina Lima de López, es mi madrina y a la vez de mi pequeña hijita.

Para ambos mi felicitación con mis votos porque sean siempre muy dichosos.

Apolonia Macía de Fernández,
Cronista.

SOCIALES DE EL PERICO

Capítulo de bodas

Dos jóvenes que gozan de la más alta estimación en esta sociedad han celebrado sus bodas en los primeros días del actual mes.

Me refiero a la distinguida y bella señorita Dora Rebollar y mi dilecto amigo José Sotolongo, segundo químico de la poderosa industria azucarera central España.

Otra boda se celebró el día 4 del actual.

Ante el doctor Alberto Segrera, juez municipal, firmaron el pliego matrimonial, la señorita Dora Fernández y González y el correcto caballero Hilario Martínez Borroto, de la villa de Domingo Mujica, en cuyo lugar fijaron su nido de amor.

Nota de dolor

En el pueblo de Avilés, Asturias, falleció en días pasados, el venerable anciano don Antonio Inclán, padre amantísimo de Serbando y David, acreditados comerciantes de esta plaza.

Reciban con estas líneas mi mensaje de condolencia.

Grata visita

Procedente de la villa de Jovellanos fué gratísima visita de los esposos Fernández-González, la gentil señorita de belleza egipciana, Aída Arce.

Cumplimentó a la linda viajera, en sus jiras y paseos, el atildado cronista social de «El Mundo», señor Mario Fernández.

Muy amenas y dichosas fueron las horas que pasara Aída en nuestra compañía.

Jóvenes que triunfan

Con las más altas calificaciones realizaron sus ejercicios universitarios una legión de profesores virtuosos, a quienes saludo desde las columnas del DIARIO.

Son ellos, las señoras Alicia Díaz de Alzugaray, Caridad Domínguez de Inclán, Antonia López de Casanova y Carmelina Hernández de Fernández.

Señoritas: Ena Sánchez, Hortensia Díaz, Paquita Mozo e Irene Ojeda.

Y un apretado

SANIDAD MANTIENE SU CRITERIO SOBRE LA DESTRUCCION DE LOS RESIDUOS DE LOS CENTRALES AZUCAREROS

HABANERAS

LA MODA ACTUAL

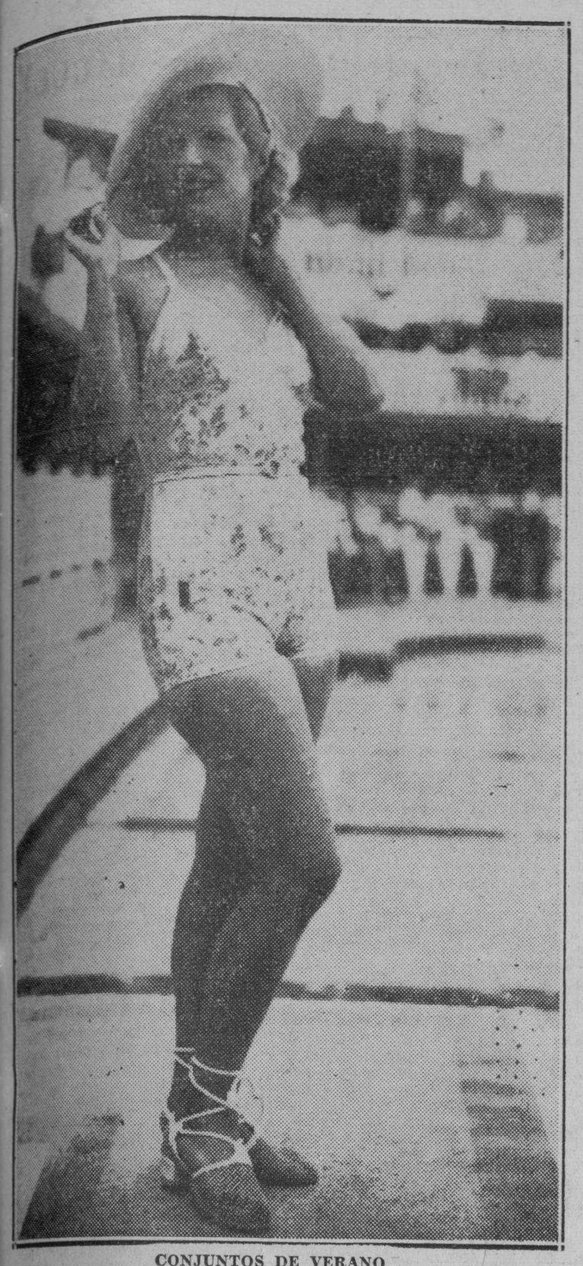

CONJUNTOS DE VERANO

Últimamente se ha inaugurado la piscina Molitor, en París, llevando una concurrencia escogida y donde los creadores de la moda exhibieron sus mejores modelos para playa, denominándola La Fiesta del Agua. Este modelo que ofrecemos fué uno de los que más éxito obtuvo, siendo de lastex blanco y rojo.

SHAMPOO DE ROMERO

El cuidado que ha de tenerse con el cabello no incluye sólo el lavado semanal. Este ha de hacerse con los productos que se fabrican para embellecer el cabello, haciéndolo más vivo y lustroso tratando de que renazca el nuevo cuando se empieza a caer.

Para esto no hay nada mejor que el **Shampoo de Romero** marca **Iris**, que contiene ingredientes puros, dentro de la base de la infusión de Romero, que era lo que usaban nuestras abuelas para mantener sus cabellos bellísimos, siendo éste el principal encanto de la mujer.

Pídase este **shampoo** a la Perfumería **Dubic**, en Obispo, 102, donde se encuentra su depósito.

CREMAS DE BELLEZA

Antes de recibir los rayos solares en la playa o en los lugares de campo donde se acude en el verano, es necesario cuidarse el cutis para que no sufra tanto con el rigor del sol.

Es preciso usar las cremas **Tokalón**, que producen un resultado maravilloso en cuanto a fortalecer los tejidos, cerrar los poros y curtir en lo que se pueda la piel para que no quede manchada.

Si se practican estos cuidados diariamente, se advertirán los magníficos resultados que ofrecen a cualquier clase de piel estos productos, que están calificados como de los mejores, siendo su fama universalmente conocida.

DETALLES ELEGANTES

Una de nuestras aversiones es que se nos rompan las uñas, verdadera tragedia que nos afecta a todas por igual, pero que en el caso de una novia dispuesta a marchar hacia el altar no tiene perdón de Dios. Porque todas las novias quieren lucir unas uñas largas, elegantes, de bonita forma ovalada.

El novio, seguramente, desea que sus manos sean pálidas, con uñas color de rosa. Y es ese un momento en que el deseo masculino acerca de un color conservador para las uñas de su amada está justificado. Para ocasiones corrientes, los colores de moda más recomendables son rojo oscuro, rubí o sangre, para usar con vestidos blancos, ya que producen un contraste atractivo. Pero para las novias los tintes pálidos son los más recomendables.

Si desea que sus manos luzcan siempre sedosas y suaves, use una crema después de que se las haya lavado. Y procure usar también guantes en toda ocasión. Acostúmbrese a usar guantes de algodón cada vez que use la crema y siempre que vaya a realizar un trabajo de limpieza casera, úselos de goma. También debe usar guantes apropiados cuando corte las flores de su jardín o cuando maneje el automóvil. Si sigue el consejo, sus manos no denotarán que ha estado trabajando con ellas, ni perderán nada de su belleza. Ya verá cómo la gente se admira de ver que sus manos permanecen impolutas y lindas, incluso cuando, cogida en el engranaje de la vida moderna, tiene que realizar ciertos trabajos que, de no usar los guantes, se las estropearían.

REGALOS DE BUEN GUSTO

Al hacer un obsequio en estos momentos, recuérdese que los deliciosos cakes con los dulces exquisitos sólo se venden en la **Casa Potín.**

Estos sabrosos **cakes** se venden en la antigua y acreditada dulcería **El Moderno Cubano**, situado en O'Reilly, 37, donde cada día se agota la gran cantidad de pasteles que se fabrica en diversas clases. También son muy solicitados los bombones de la **Marquese de Sevigne Cadbury, Maillard y Fry,** marcas famosas de las que son representantes y que acaban de recibirse en bellísimos estuches, cajas sencillas o por libras, que resulta un regalo exquisito de verdadero gusto.

COMO ES «ELLA»

Son sus labios tan rojos—tan rojos—
son tan grandes, tan grandes sus ojos...
Su cabello es tan negro, tan negro...

Es tan blanco, tan blanco su cuello;
que sus ojos, su cuello y sus labios,
dan enojos y agravios
a los labios más rojos,
a los rizos más bellos...

¡Y es que el rayo de amor brilla en ellos,
porque adoro esos ojos,
porque adoro ese cuello,
y esos labios tan rojos
y ese negro cabello...

Matanzas. **Alberto Lovio.**

PRODUCTOS ARMADA

Entre los productos que se expenden en el mercado aparece el **Chocolate Malteado «Nao Capitana» Armada**, único que reúne el delicioso sabor, vigorizando y alimentando a quien lo toma.

Para la presente estación del calor, así como para las personas débiles o aquellas que hacen ejercicios o trabajos fuertes, recomendamos este magnífico producto, que será el favorecido en las playas elegantes.

Al sentirse cansado o cuando el calor sea más fuerte, pida un **Chocolate Malteado Armada** y recobrará las fuerzas y el vigor, deleitándose.

MENU DEL DIA

Almuerzo

Cocktail de ostiones.
Huevos en aceitunas.
Arroz con pollo. Platanitos.
Ensalada de tomates.
Panetela borracha.

Comida

Grape fruit.
Puré de garbanzos.
Roadbeef con vegetales.
Ensalada de aguacate.
Bizcocho esponjoso.

DISTRIBUCION DE SEMILLAS DE TABACO ENTRE TODOS LOS CAMPESINOS QUE LAS SOLICITEN

Se remitirán por conducto de los jefes de puestos militares. La Secretaría de Agricultura ha hecho público que no respalda ningún producto propio para exterminar plagas en las plantas

Por resolución de la Comisión Nacional de Propaganda y Defensa del Tabaco Habano se ha remitido a todos los jefes de puestos militares, al igual que en años anteriores, los modelos para la solicitud de semillas de tabaco, por los que deben interesarse los vegueros para llenarlos debidamente y remitirlos lo antes posible.

Como consecuencia de los estudios y experimentos realizados por los ingenieros agrónomos de la Secretaría de Agricultura y de la Estación Experimental del Tabaco para una mejor selección de las semillas, con el fin de enviar a cada zona tabacalera las más apropiadas, dada la composición de sus tierras, se ha obtenido este año una cantidad menor que en los anteriores, pero es indiscutible que rendirá más provechosos resultados la semilla a repartir para la próxima cosecha, procediendo, en parte, de la Estación Experimental del Tabaco y de la Estación Agronómica de Santiago de las Vegas.

No respalda Agricultura a ningún desinfectante

El Director de Industria de la Secretaría de Agricultura ha declarado a los periodistas, para conocimiento de los agricultores y ganaderos que el Departamento no respalda a ningún vendedor de productos desinfectantes, insecticidas, ni destinados a la erradicación de plantas nocivas como el marabú, etc; por lo que previene a dichos agricultores contra los vendedores poco escrupulosos que, invocando de manera indebida el nombre de la Secretaría de Agricultura, hacen acto de presencia en las fincas ofreciendo panaceas para acabar con las bicheras del ganado, exterminar las plantas dañinas a los cultivos o extinguir las plagas de insectos como la bibijagua y también las enfermedades criptogámicas de los vegetales.

La anterior advertencia es conveniente para evitar que la buena fe del campesino sea sorprendida, como ha sucedido en un caso reciente que ha estado sometido a estudio por técnicos de la Sección de Industria Animal, en que el señor Angel Pérez, agricultor, vecino de Guabasiabo, Holguín, fué sorprendido por un representante de la firma Gean V. Zavojani, de Santiago de Cuba, nombrado José Rodríguez, quien le vendió pastillas denominadas «Creolina Pura Comprimida», marca Berlín, para la bibijagua, y al usarla, obtuvo resultados negativos a los que esperaba, lo que quiere decir, que fué engañado.

Frutos importados

Durante los días 8 y 9 del corriente mes fueron importados por los muelles de La Habana 17,325 bultos de frutos y vegetales, distribuídos en la forma siguiente: 10,150 sacos de arroz, 3,600 de cebollas, 700 de chícharosa, 21 de semillas, 960 de frijoles, tres paquetes de té, 449 fardos de millo, 22 sacos de café, 200 de garbanzos, 670 de malta, 25 bultos de frutas frescas, 53 de vegetales frescos; 15 de especias y cien de ajos.

Títulos expedidos

Se han expedido títulos para marcar ganado a favor de los señores Jaime Fontanella Jorge, Andrés Pita Casas, Agustín Rodríguez Valdés, Faustino Mendoza, Manuel Madrazo, José Fraga Santoyo, Joaquín Rojas, Vicente Capote, Francisco Prieto, Sergio Socarrás, Jacinto Cruz Díaz, Eduardo Cañet, Manuel Enrique Blanco, Matilde Paisan, Francisco Ponce Guerra, Miguel Céspedes, Ramón Mora, y Francisco Barahona.

Han solicitado marcas como ganaderos los señores Rafael Hernández Nápoles, Gray Díaz, Alejandro Rodríguez, Pío Cáceres, Balbino Sobrino, Ercilio Rodríguez Hidalgo, Atanasio León, Ramón Bertua, Manuel Blanco, Pedro Falcón Navarro, Nicolás Sánchez, Pedro Ramón Alvarez, Félix Rego, José Antonio Alvarez, Antonio Correa Morales y Félix García García.

ACUSADOS DE HURTO

El capitán Pedro Mudarra, Jefe de la Novena Estación, auxiliado de los vigilantes números 2637 y 2099, arrestó a Juan Torres Hernández, (a) «El Indio», vecino de Paula 49 y Rafael Véliz Díaz, de Compostela 156 y medio, por ser los mismos individuos que hurtaron en la obra en construcción Carlos III 207, cabecillas por valor de 10 pesos.

LE DIO CON UN PUNZON EN EL ESTOMAGO

En el Segundo Centro de Socorro, fué asistido de lesiones graves Sergio Domínguez Rabasa, de 27 años y de San Rafael 246, que le produjo un compañero de trabajo, que sólo conoce por Ramón, al darle con un punzón por el estómago.

Es condenado a un año de prisión el individuo que dió muerte de un tiro a una joven en la Playa de Marianao

Cumplirán condena varios acusados de introducir mariguana en Cuba, utilizando bolsas de goma. El Fiscal ha pedido 4 años de presidio para un sujeto que robó sólo tres pesos

Para el procesado Ramón Quesada Miranda ha pedido el fiscal cuatro años y dos meses de presidio correccional, por el delito de robo. Lo hace consistir en que el 21 de abril pasado Quesada penetró en la casa Sol número 6 y descerrajando el armario que estaba en una de las habitaciones, se apropió de la suma de tres pesos que en él había y varias prendas de vestir de poca importancia.

Ultimas sentencias dictadas por la Audiencia

José Sordo Saborido, José Peña Alcalde y Honorio Cortés Fernández, son condenados por daño a la salud pública, a la pena de cuatro meses y diez días de arresto mayor y multa de $300.00 cada uno; dió por probado el tribunal que los tres procesados comerciaban con mariguana, introducida en Cuba desde México por los medios utilizados por los importadores internacionales, entre ellos en bolsas de goma preparadas que arrojan al mar desde barcos que vienen hacia la Habana, fuera de la bahía, donde las recogen los agentes que designan para ello; el lote de la mariguana así introducida en Cuba, en parte fué ocupado en el domicilio de Sordo, Vives 142, por el Servicio de Inteligencia Militar.

José Ortiz Hernández y Roberto del Pozo Pérez, son condenados por atentado a un año, ocho meses y veitniún días de prisión, cada uno; Manuel Mendiola Rosales y la Cooperativa de Omnibus Aliados, son absueltos de lesiones por imprudencia, defendiendo los Dres. José E. Urioste y Santiago F. Casuso; Antonio Sánchez Molina, Julio Sánchez Palomo, llamado «El Zapatero» y Sergio Posada Morera o Molina, son condenados por robo flagrante en grado de tentativa, a multa de 500 pesos cada uno.

Y Gabriel Cruz Acosta, es condenado a un año y un día de prisión correccional, por homicidio imprudente de Felicia Lemus, el 19 de septiembre del pasado año en un kiosko de tiro al blanco de la Playa de Marianao; deberá indemnizar a los herederos de la víctima en $3,000.00. Se declaró probado que Cruz Acosta hacía prácticas de tiro allí con un revólver de su propiedad, estando cerca Felicia, a la que alcanzó uno de los proyectiles del arma, por no haber tomado las debidas precauciones el procesado.

Una licencia y una designación en la Audiencia ayer

Se ha concedido licencia de 30 días, para asuntos propios, al doctor Federico Justiniani, Juez Correccional de la Sección Quinta; y se ha designado Presidente de la Junta Municipal Electoral de San Antonio de los Baños al Dr. Eradio Bacallao, Juez de Primera Instancia e Instrucción de esa población.

Una petición de pena por el delito de estafa

El Fiscal de la Audiencia ha pedido cuatro meses y once días de arresto mayor para Angel Alonso Fernández, por el delito de estafa, ya que defraudó en la suma de $72.50 al ferretero José Antonio Villa, de Marianao, apropiándose de materiales por dicha cantidad.

Ultimos graduados en Derecho Civil y de Procurador

Acaba de graduarse de Doctor en Derecho Civil el Sr. Antonio Génova Parra, empleado de la Biblioteca de la Facultad de Derecho de la Universidad; también lo ha sido el señor Víctor M. Ferrer Sotolongo, con magníficas notas ambos.

Igualmente, se han graduado de Procurador Público en dicha Facultad de Derecho los señores Jesús Daniel y Mario Farias Lazcano, que dedican sus actividades en el Juzgado Municipal del Vedado.

Indultado un menor

En la tarde de ayer quedó en libertad el menor de 14 años Lázaro Castellanos Chirino, que hace algún tiempo fué condenado a cien días de arresto por el Juez interino de la Sección Tercera Dr. Lincoln Brito. El Presidente de la República firmó el indulto de dicho menor considerando que el mismo no debía continuar guardando prisión en la Cárcel de la Habana.

Se anunció a los periodistas por el padre del niño, Sr. Cecilio Castellanos Palomino, que interpondrá querella contra el citado Juez, por estimar que sabía que era menor exento de responsabilidad, ya que los menores de esa edad no delinquen, a fin de que se le repare el daño causado, sin perjuicio de gestionar la cancelación de los antecedentes penales que constan anotados en el Registro de Penados y Estadística de la Secretaría de Justicia.

NUMEROSOS DELEGADOS SE REUNEN PARA TRATAR DEL SEGURO DE MATERNIDAD

Ayer tarde se reunieron en el local de la Delegación de Salud y Maternidad de la Habana, los delegados de numerosas organizaciones obreras de la provincia y deliberaron sobre el desenvolvimiento del Seguro de Maternidad. A esta reunión asistió en calidad de asesor, el doctor Salvador Juncadella.

Se encontraban presentes, entre otros, los siguientes delegados obreros:

Teresa García, que presidió el acto, en representación de las Despalilladoras de la Habana; Rigoberto Aguirre, por el Sindicato de Obreros de la Galleta, Dulces y Conservas; Caridad González, por el Sindicato de Despalilladoras de Bejucal; Virginia Maguruza, por el Sindicato de Despalilladoras de Partagás; Evangelio Forest, por el Sindicato del Tranbús; Martín Núñez, por el Sindicato de Torcedores, de Güines; Gervasio Cuervo, por el Sindicato de Torcedores, de Bejucal; Miguel Bello, por la Hermandad Ferroviaria, Delegación 2; Sergio Pérez Crespo, por la Unión de Dependientes del Ramo de Tabaco; Gerardo Carbonell, por el Sindicato de Tabaqueros de la Habana; Modesto Cobarrubias, por el Sindicato de Obreros del central «Mercedita», y Tomás Gamba, por la Federación de Plantas Eléctricas, Gas y Agua.

Por la importancia de los asuntos que serán tratados en la próxima sesión que se celebrará el viernes 15, a las 4 p.m., se ruega la más puntual asistencia.

RECETAS DE COCINA

Bizcocho esponjoso

Se baten bien seis yemas de huevos con tres tazas de azúcar, agregándoles cuatro tazas de harina de Castilla unidas a dos cucharaditas de polvito de sal, extracto de limón y por último las claras batidas a la nieve. Se coloca en un molde cuadrado cocinándose al horno durante cuarenta minutos. Se cubre con huevos moles o parafina clara.

M. R. de FONTANILLS

Los Manufactureros Americanos tienen fe en el futuro económico de Cuba

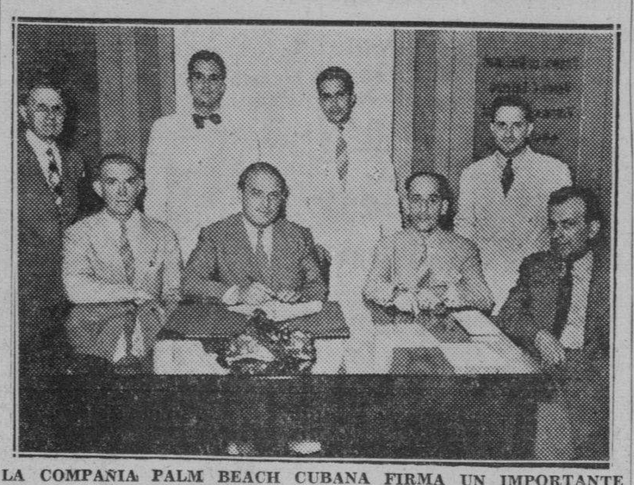

LA COMPAÑIA PALM BEACH CUBANA FIRMA UN IMPORTANTE CONTRATO

Ayer tarde, en el Bufete «DELLUNDE Y SALCEDO», de esta capital, se firmó entre SAMUEL SHUCHTER, Director de la GOODALL COMPANY de Cincinnati, y Vice-Presidente de la COMPAÑIA PALM BEACH CUBANA S. A., a nombre de esta última, un importantísimo contrato con la entidad VIÑAS Y COMPAÑIA, representada en el acto por el señor JULIAN VIÑAS, quien con la cooperación de la poderosa Compañía norteamericana, la cual es considerada como la mayor fabricante de trajes en el mundo, montará la más moderna e importante fábrica de Cuba en un edificio que al efecto se está preparando a la entrada del Vedado. La nueva maquinaria y stock de géneros PALM BEACH serán enviados inmediatamente de los Estados Unidos, procediéndose a su montaje sin pérdida de tiempo.

Los alumnos graduados de artillería mejoraron en este curso, el récord de prácticas logrado el año pasado

Los viejos cañones «Ordóñez» construídos en Trubia, España, en 1885, se portaron como verdaderos veteranos permitiendo a los artilleros hacer blancos notables a enorme distancia

Como habíamos anunciado en nuestra edición anterior, tuvieron efecto ayer las prácticas de cañón de grueso calibre, artillería de costa, en la Batería No. 1, que se encuentra enclavada frente al mar, en los terrenos del Séptimo Regimiento, (La Cabaña).

Tomaron parte en estas prácticas los alumnos graduados este año, auxiliados por los que se graduaron en el curso anterior.

A este acto asistió el Coronel Manuel López Migoya, Cuartel Maestre General del Ejército; el Teniente Coronel Raimundo Ferrer, Director de la Academia Militar; el Teniente Coronel Francisco Tabernilla, Jefe de la Cabaña; el Teniente Pino y el Capitán León Blanco, quienes ostentaron, respectivamente, la representación del Jefe del Estado y del Jefe del Ejército; el Teniente Coronel Brito y el Comandante De la Fe, de la Policía Nacional; los Comandantes Santana y Serra; los Capitanes Blanco Montalbán, Carol, Antonio D. Torra, Morales, Padilla, Biset; el Comandante Francisco Beoto, los Tenientes Wiechers, Arce, Hevia, y los señores Collete, Wanguemert, Pérez y otros.

El Coronel Fulgencio Batista no pudo asistir debido a que concurrió al sepelio de los dos infortunados miembros de la Aviación Militar que fallecieron el lunes en trágico accidente en la playa de Baracoa.

La comitiva, antes de dirigirse al campo de tiro, visitó la Academia de Cadetes, pasando por la Biblioteca, el Gabinete Dental, el Cuartel Maestre, la oficina de la Dirección de la Academia, por el local donde se imprimen en mimeógrafo las obras de estudios de los cadetes, los comedores y otras dependencias. También visitó el Museo del Morro.

Comienza el tiro de cañón

En dos ómnibus pertenecientes al Séptimo Regimiento se trasladó la concurrencia hasta la Batería No. 1, donde están los poderosos cañones Ordóñez, y con los cuales, por disposición del Teniente Coronel Raimundo Ferrer, se hicieron diez disparos sobre un blanco que había sido remolcado por el buque de guerra de la marina cubana «10 de Octubre», a una distancia media de seis mil metros del litoral. Los proyectiles que se dispararon fueron granadas perforantes de un peso medio de cincuenta y un kilogramos.

Cuando los altos jefes del Ejército se instalaron bajo un toldo que amortiguaba el intenso sol de la mañana, el jefe de los alumnos dió la orden de comenzar el fuego.

Se puede decir, porque así lo expresaron los técnicos en balística, que estas prácticas fueron más precisas que las del año pasado, a pesar de que éstas nada dejaron que desear por lo bien que resultaron. Es señal, nos dijeron, de que los alumnos, en cada curso, mejoran su calidad de artilleros.

Los diez tiros que se dispararon con los cañones número uno y cuatro, dieron todos en el blanco. El capitán Antonio Blanco Montalbán, profesor de Artillería, quien dirigió el curso que acaba de terminar, fué muy felicitado por sus jefes superiores por el éxito indudable que obtuvieron los alumnos.

Los alumnos graduados este año y que tomaron parte en las prácticas de ayer se nombran: Capitán Manuel Chamizo Pérez, Capitán José Aguiar García, Teniente de Navío Onelio Pino Izquierdo, los Primeros Tenientes David Granda Roque, Francisco Guerra Rodríguez y los Subtenientes José Fernández Martínez y Carlos Calleja y Arango.

Los alumnos graduados el pasado curso auxiliaron en las prácticas de tiro a los graduados de este año. Fueron ellos los primeros Tenientes Manuel González Alvarez, Juan Quintana González, Juan Cueto Sánchez, José Fernández Rey, José M. Pérez Domínguez, y los segundos Tenientes Enrique Ríos Morejón, Emilio Rubí Lima, T. Morales Villazón y el primer Teniente Juan B. Suárez.

No se usarán más los cañones «Ordóñez»

Según fuimos informados será éste el último año que se utilicen los viejos cañones «Ordóñez», fabricados en Trubia, España, que están enclavados en el mismo lugar hace más de cuarenta y cinco años.

En La Cabaña existen desde el año de 1917 cuatro cañones más potentes y de gran alcance y modernidad que serán montados para hacer con ellos las prácticas futuras.

Detalles técnicos del tiro

Para que nuestros lectores se percaten del significado de las prácticas de tiro de cañón a que nos referimos, daremos los siguientes detalles técnicos que nos ofreció el Capitán Blanco Montalbán, profesor y director de este curso de artillería.

Helos aquí:

La carga propulsora consiste de pólvora nitro-celulosa, las características de las cuales han sido determinadas por cálculos efectuados previamente. La carga de ignición la constituye una cantidad de pólvora negra granulada. Estas cargas van contenidas en unos saquetes de filoseda material que arde sin dejar residuos.

Estas prácticas tienen por objeto, entre otros fines, facilitar a los alumnos graduados los medios de efectuar un tiro de guerra, de manera que se vea frente a todas las eventualidades que pueden resultar en estos casos, así como adquirir el conocimiento completo de la manipulación de proyectiles y pólvora.

Los estopines que se usaron en estos cañones fueron estopines eléctricos, (como los fogones en que van estos estopines han sido adaptados desechando el sistema que utilizaban los españoles) y hay que atornillarlos, siempre, entre disparo y disparo se pierden 3 ó 4 minutos; no obstante los disparos se hacen dentro de los 30 segundos que corresponde a los datos.

Siempre que se realizan prácticas de Artillería de Costa se hace necesario mezclar los distintos lotes de pólvora, conocer su velocidad inicial y su presión (aunque en este caso no es necesario, porque se trata de un solo lote de pólvora nuevo y ajustado) no obstante, con los fines de instrucción se realizaron previo a las prácticas de Artillería de Costa, prácticas de medición de velocidad y presiones, utilizando para ello los cronógrafos o medidores de tiempo adquiridos por el Ejército Constitucional para estos fines.

NUMEROSAS CARTAS DE NATURALIZACION FIRMADAS

El Secretario de Estado ha firmado las cartas de naturalización correspondientes a las siguientes personas: Antonio Lee Si, José Martínez Alonso, Ricardo Iglesias Romero, Antonio Núñez Rodríguez, Juan Ferreiro Labaña, Pascual Vidal Castiñeira, Pedro Roca Pena, Carlos Raele Longo, Alfredo Rohaidy Lain, José C. Puente Caravera, Juan Ramón Piñón Cobelo, Jesús Alvarez Fernández, Restituto Díaz Díaz, Domingo Duarte Hernández, Manuel Vizoso Pérez, Adolfo Vázquez López, Manuel Varela Bravos, Marcelino Vázquez Pérez, Julio Alvarez Pacho, Encarnación González Gómez, Gabino Antonón Sotelino, Antonio Acosta Sánchez, Eliseo Martínez Vilariño, Manuel Antonio Martínez, Olvido Menéndez y Rodríguez, Gerónimo Jiménez, Isaac Moisés, Enrique Marro Rogelio Iglesias García, Nicolás Llorens, Daniel Naredo y Riego, Julio Martínez y Santiago, Jesús Manuel Matas y Pérez, Juan Alvarez y Vicente, Feliciano del Olmo, Juan Hernández López, Isidro López Sama, Clemente Huertos, Reinaldo Martí Alvarez, Amadeo García Chao, Manuel López Menéndez, Ramón García Fernández, Darío González y Nieto, Miguel Abdala Moisés, Benito González Tejuca, Gumersindo Fernández Troleaga, Manuel Menéndez Rubín, Julio Li Pang, Pedro Manuel Miranda, Jesús López y Pérez, Delfín Martínez Parada, Evino López Tejeiro, Labibe Jatem Botos, Pedro Montané Martí, Florentino Llama Hermoso, Leiba Levin Berestein, Miguel Piqué Borrás, David Pacios Franco, Joaquín Pawell y Duarte, José Novo y Armada, Manuel Buela Rivera, Alfredo Prieto Díaz, Julián Orjales Aldao, Elías Ladra Cao, Simón Lee Lam, Antonio Núñez García Angela Vázquez Vázquez, Manuel Maceiras González, Roberto Lam, Stafania Moroziewicz Sukovzka, Teófilo Navarro Cabezola, José Lazo García, Francisco Ham, Manuel López Varela, Juana Lázaro Río, Francisco Gutiérrez Martínez, Manuel López Vázquez, Antonio Fernández de Castro, Antonio Montero Ponte, Juan Marí Cardona, José Valentín Rodríguez, Manuel López López, Ambrosio Lugo Bleque, Gregorio Nieto Fernández, Jesús López y Santa Eulalia, Manuel Henríquez Cáceres, Pedro Linares Borges, Claudino Nieto González, Vicente Pérez González, Antonio López Navarro, Eleuterio Jorge Hernández, Francisco Medrano Marañón, Manuel Alvarez Laviada, Manuel Mantequín Blanco, Benito Ccampo Enríquez, Ladislao Platel Ponce, Wenceslao José Rúa López, Isaías Tarabay y Chade, Antonio Guergue y Otero, Aurelio García Suárez, Manuel Ratón Vázquez, Manuel Fernández Romero, Benigno Carballo García, Manuel Carballedo Arias, Antonio Santos Pérez, Angel Vega Santiago, Víctor Vila Hoyos, José Antonio Vicente Pérez, Isaac Wainer, Valeriano González Martínez, José Cura Raful, Dolores Abascal Traspuesto, Daniel Carballal Carregal, Manuel Andreade Patiño, Pedro Bellas Ramil, Eladio Batista, Rosendo Villaverde Brea, Mario García López Antonio Goitia Arteche, Antonio González Díaz y Gitla Dzerlo Remijoeska.

LOS MOSTOS DE TRES INGENIOS MANTIENEN CONTAMINADAS LAS AGUAS DEL CAUTO, EN ORIENTE

Se ha conseguido que el **Toledo** destruya sus mostos no dañando las aguas del río Almendares. Una joven, huérfana, sospechosa de padecer de Tifoidea. Casi erradicado el Paludismo, en Mantua

Continúa el doctor José Miguel Peña, Director de Sanidad, estudiando el problema del arrojo de los mostos a los ríos y al mar. Preocupa grandemente a nuestras autoridades sanitarias este problema que desde hace años debió haberse resuelto de manera que el campesino no sufra las consecuencias del abandono en que los administradores o directores de esas industrias azucareras mantienen éstas, importándoles poco o nada los peligros que se derivan de ello.

El doctor Peña ha recibido informes relativos a los ingenios que arrojan sus residuos al río Cauto, en Oriente. Esas fábricas de azúcar son el «Santa Ana», el «Río Cauto» y el «Palma Soriano». Los tres carecen de sistemas modernos para la destrucción de sus mostos, arrojan al referido río ocasionando la mortandad entre los peces y perjudicando a los propietarios de fincas que se ven en la imposibilidad de que su ganado abreve en el mismo.

Ya el actual Director de Sanidad ha logrado eliminar los mostos del Río Almendares, al obtener de la empresa propietaria del central Toledo la solución de la destrucción de sus residuos por medio de aparatos mecánicos modernos.

Solicitan más vacuna que la que se fabrica

Con motivo de que la mayoría de los jefes locales de sanidad solicitan a diario de la Dirección del ramo mayor cantidad de vacuna antitífica que la que fabrica el Instituto Finlay, el doctor Peña continúa haciendo las gestiones pertinentes para el logro de una mayor producción, o de lo contrario se dispondrá que dichos jefes locales reciban la cantidad proporcional de dosis que les corresponde.

La aparición de brotes de Tifoidea en varios términos municipales de la Isla no quiere decir que existan temores de graves epidemias. En esta época del año, debido a las lluvias, conforme hemos venido publicando, casi siempre, por la contaminación de las aguas de consumo, deficiencias de los acueductos o depósitos del precioso líquido, surgen casos de tifoidea y el único medio con que cuenta la Secretaría de Sanidad para combatirlos es previniendo a las poblaciones por medio de la inmunización, cosa que no puede realizar como son sus deseos, por no disponer de las dosis necesarias de vacuna.

Este problema será uno de los que el Secretario de Sanidad, doctor Zamora, ha de llevar a la consideración del Ejecutivo y de sus compañeros de Gabinete en próximo Consejo de Secretarios, ya que el Departamento a su cargo carece de los créditos precisos para lograr una producción de vacuna antitífica de acuerdo con las circunstancias, créditos que iban incluídos en el anteproyecto de presupuestos que no fué aprobado por el Congreso.

Sospechosa de padecer de fiebre tifoidea

De acuerdo con la propuesta hecha por el señor Ricardo Dauval, Jefe del Negociado de Menores de la Dirección de Beneficencia, el Director del ramo obtuvo del de Sanidad, doctor Peña, el ingreso en el Hospital Las Animas de la joven de 17 años de edad nombrada María Gurdy, la que se cree padezca de fiebre tifoidea.

La menor María es huérfana y se encuentra protegida por la Dirección de Beneficencia, la que hace tiempo la autorizó para ser señorita de compañía de la señora Bienvenida Laza, vecina de Manuel Pruna y Trespalacios, barrio de Luyanó, de donde ha sido trasladada al referido centro benéfico, pues hace quince días padece de fiebres, estimándose, al principio, que se trataba de un ataque de gastroenteritis.

Planos de casas rechazados

El Director de Sanidad, vistos los informes rendidos por el señor Rogelio Espinosa, Director de Ingeniería Sanitaria Nacional, ha rechazado los planos y memorias presentados para la construcción de una casa de madera en Joaquín Agüero entre Segunda y Tercera, en Ciego de Avila, propiedad del señor Lino Manzanares, y para la ampliación de la casa situada en Chicho Valdés número 11, en el propio término municipal, propiedad del señor Clemente Pérez.

Carece de petróleo y material palúdico

El Jefe de Sanidad de Holguín ha comunicado a la superioridad que carece de petróleo y material antipalúdico para proceder al saneamiento de la población y la inmunización de los vecinos.

Del anterior despacho se dió cuenta al Jefe del Material para que disponga lo pertinente.

El paludismo en Mantua

El Jefe de Sanidad de Mantua, Pinar del Río, ha informado que sólo tiene conocimiento de la existencia de cincuenta atacados de Malaria, lo que constituye un record para ese término, pues en años anteriores siempre han sumado cientos los enfermos de paludismo.

El alcantarillado del barrio Santa Amalia

Durante la entrevista celebrada ayer por el Jefe local de Sanidad de la Habana con el ingeniero Jefe de la ciudad y el ingeniero Jefe del alcantarillado de la Habana, se trató de la forma de llevar entubadas al Arroyo de Pastrana las aguas residuales y de albañal, del barrio de Santa Amalia.

Se estudia, también, la forma de instalar una planta de purificación de dichas aguas antes de descargar en el citado arroyo y más tarde, al río Almendares; pero, mientras esto ocurre, se adoptarán medidas indispensables para que el populoso barrio no constituya un foco antihigiénico, con el consabido peligro para el resto de la ciudad.

La Secretaría de Obras Públicas ha ofrecido su concurso a la de Sanidad en lo que a trabajos de saneamiento en Santa Amalia se refiere.

Protección a los obreros

Informes llegados a la Secretaría de Sanidad procedentes de la Oficina Sanitaria Panamericana de Washington dan cuenta de que, por Resolución Oficial, se ha obligado a todos los talleres y fábricas a proveerse de aparatos extractores del polvo del aire como una medida más de protección al obrero.

Leche en mal estado

El Jefe de Sanidad de Banes ha dado cuenta a la superioridad que ha procedido al decomiso y arrojo de ciento diez litros de leche que conducían distintos expendedores por ser impropia para el consumo público, imponiéndole a los infractores las multas de rigor.

APUNTACIONES

El vigilante 466, José R. Travieso, de la Décima Quinta Estación, arrestó a Felipe Pedroso Alfonso, de 16 años y vecino de Joaquín Delgado sin número, Reparto Guasimal, por haberlo sorprendido cuando hacía apuntaciones para los terminales de la Lotería Nacional. Fué remitido al vivac.

Denuncian que una enfermera actúa sin ser graduada

Hace un mes que una señora se marchó de su casa y no se ha sabido más de ella

Participó ayer a la Policía Secreta Elena Martí Agüero, domiciliada en Reina 53, que su señora madre Juana Agüero, de la misma residencia, salió desde el día 10 del actual de la casa dirigiéndose al Sanatorio La Esperanza donde tiene una hija recluída, sin que haya regresado ni se haya sabido más de ella, temiendo le haya ocurrido algo anormal.

Acusación de una enfermera

La enfermera Amparo Romero Abreus, vecina de Lealtad 90, segundo piso, puso en conocimiento de la Secreta que en la clínica donde ella trabaja lo hace también Mercedes Lao, que carece de título de enfermera, por lo que estima que comete el delito de usurpación de título profesional.

Ha extinguido diversas condenas

El subinspector jefe del grupo de persecución de infractores de la ley de drogas ha informado al Comandante Menéndez, jefe de la Secreta, que el asiático Felipe Eng, arrestado con el también asiático Alfonso Chea en Calzada de Arroyo Apolo y Aranguren por el Servicio de Inteligencia Militar, es consumado expendedor que ha extinguido numerosas condenas por ese delito, siendo el Chea auxiliar suyo en el citado ilícito negocio.

Un menor que desobedece

Angela Santana Romero, de Moreno 15, dió cuenta a la Secreta que su sobrino de 17 años Aurelio Mas, que es huérfano de padre y madre y al que ella tiene a su cuidado, le falta al respeto y la desobedece y regresa a la casa a altas horas de la noche.

Ultimos arrestos de la Secreta

Detectives de la Secreta, del grupo 5, arrestaron a Carlos Cruz Zalcívar, de Estévez 15, reclamado por el Juez Correccional de la Quinta Sección, por hurto, siendo el mismo que con el nombre de Calixto aparece en dicho caso. Quedó libre al prestar la fianza señalada.

También la Secreta detuvo a Armantio Surbiguar Jorge, de Diego Franchi 15, en San Francisco de Paula, reclamado por daños en el Juzgado Correccional Nocturno número 2; y requirió de fianza a Juan Manuel Rosete, al que interesa el Juzgado Correccional de la Cuarta Sección, por infracción de la Ley de 15 de Diciembre del pasado año.

Suspendida por 60 días una estación de radio amateurs

Su propietario infringió el decreto 398. Autorizan una radioemisora en Trinidad

Han sido suspendidas por sesenta días, por resolución del señor Francisco Gómez, Secretario de Comunicaciones, las estaciones radio-telefónicas de aficionados CO-8-EC y OO-2-WW, propiedad de los señores Juan E. Caignet y Amadeo S. de Calahorra. El motivo en que el señor Secretario ha fundado su resolución, ha sido por haber infringido el decreto 398, que prohibe trasmitir informaciones ajenas al espíritu y disciplina a que están sujetas las estaciones de aficionados. Ambas estaciones están en Santiago de Cuba.

Solicitudes de Licencias

Ha solicitado licencia de la Secretaría de Comunicaciones, para instalar una estación comercial de onda larga de 200 watts de potencia, en Santiago de Cuba, el señor Mario Abril Dumois.

También el señor Armando Posse Bernace, ha solicitado sea sometido a examen de capacidad para operar una estación radiotelefónica de aficionados.

Licencia Concedida

El Señor Secretario de Comunicaciones, ha concedido licencia de construcción al señor Fernando Soto del Valle, para una estación comercial de 150 watts en la ciudad de Trinidad, (provincia de Santa Clara).

PATINANDO

Fernando Mir de la Cruz, de 16 años y vecino de Neptuno 209, fué asistido en el Segundo Centro de Socorro, de lesiones graves, que sufrió en el Parque Maceo, al caer al pavimento.

E.C.D. 2016

SE CREE POSIBLE QUE EL CONSEJO INTERNACIONAL AZUCARERO REDUZCA LA CUOTA BASICA EN 575,000 TON

BOLSA DE NUEVA YORK

COTIZACIONES AL CIERRE AYER

Amer Crys	12⅝
Am Radiator	15½
Adams Expr	11¼
Air Reduec	62¼
Alaska Jun	10
Alleghany	1½
Allied Chem	176
Allis Chal	48¼
Am Can	99⅝
Am Car Fou	25½
Am F Pow	4¾
Amer Ice	2
Amer Inter	7¾
Amer Loco	20¼
Am P Light	6⅛
Amer Smel	48¼
Amer Sugar	28⅝
A C Alcohol	12¾
Amer T and T	141
Am Tobac A	77
Am Tobac B	80
Am W Works	12
Am Woolen	6
Anaconda C	34½
Atchison	37⅛
Atlan Coast	22⅛
Atlan Ref	28¾
Ass D Goods	9⅛
Auburn Auto	5
Aviat Cor	4⅝
Amer Metal	25⅝
Armour and Co	5¾
—B	
Baldwin Lo	9½
Balt and Ohio	9
Bendix Avi	17
Best and Co	—
Beth Steel	59¼
Borden Co	17
Briggs	26¼
Brook Man	11½
Byers A M	11⅝
—C	
Can Pacif	7
Curt W «A»	22½
Curt W, com	5½
Case T Mach	94½
Columb Gas	7⅞
C de Pasco	46¾
Ches and Ohio	30¾
Chi R Islan	—
Chrysler	67
Coca Cola	138
Col Carbon	90
Comm and Sout	1⅝
Cons Gas	28
Cons Oil	10¼
Cont Can	48¼
Cont Oil	33⅛
Corn Prod	67
Cont Motors	1½
Cuba Co	½
Cub Ame S	3⅜
C Am Sug, p	69⅞
Cmm-l Solv	8⅝
Chesapeake	—
Cruc Steel	34⅝
Cons R Cuba	—
Canada Dry	19¾
—D	
Del Hudson	14¾
Del and Lack	7⅛
D Aircraft	52⅛
Drug Inc	6⅜
Dupont	118⅛
—E	
East Kodak	170
El Auto Lit	21⅞
El Pow Lig	12¼
Elec Bond	9
Erie (R R)	3¼
—F	
Fox Film C	24¾
Frep Texas	28⅜
Foster Wh	17⅞
Firestone	21
—G	
Gen Asphalt	21⅛
Gen Elec	41⅜
Gen Food	33⅞
Gen Motors	39½
Guantánamo S	1½
Gillet Saf	8
Gimbel Bros	12½
Gold Dust	7⅝
Goodrich R	17⅝
Goodyear	23⅞
Gen Bronze	5⅛
Graham Page	1⅛
Gramby	6⅛
Great North	21
—H	
Homestake	58½
Houston Oil	8¾
Hudson Mot	8¼
—I	
Illi Cent	11⅛
Interb R T	5¾
Int Cement	50½
Int Nickel	49½
Inter Tel	10
I Tel F S	10¼
Illin Glas	69
—J	
Johns Mansv	94
—K	
Kroger Groc	17
Kennecot	40¾
—L	
Lambert Co	13½
Lgg Myers	99¾
Loew-s Inc	51⅞
Loose Wiles	—
Lorillard	17¾
Louisv Nas	44
Ludlum Stl	18¾
Lehman Cor	27⅛
Liquid Carb	18⅞
—M	
Macy (R R)	40⅛
Montgomery	44⅛
Miss Pac, c	1⅜
Miss Pac, p	2⅝
Murr- Corp	8
—N	
N Y Central	18⅜
Nash-Kelvi	10
Nat-l Bisc	24½
Nat-l Dist	22¾
Nat-l Dairy	15⅛
Nat-l P Li	7⅝
Nat-l Steel	58¾
North Amer	22⅞
N A Aviat-n	10⅞
Nort Pacif	11½
—O	
Ohio Oil	11⅞
Otis Elev	26⅛
Otis Steel	11
—P	
Packard Mot	5¼
Paramount	11⅝
Pennsylvann	21
Pat Mines	10½
P Petroleum	42¼
Pullman Co	33¾
Proc Gamble	51¼
Pure Oil	12¼
Puerto Rico	21½
—R	
Radio Corp	7¼
Rep I Steel	19⅜
Reynolds	41
—S	
Schen Dis	19½
Safeway St	18½
Sears Roeb	69
Sheel Uni	16⅞
Simmons Co	25
Soc Vacuun	15⅛
St Paul, p	1⅜
So Pacific	16⅞
South Ry	17⅝
Stan Brands	8
Stand Gas	4⅜
Stan N J	55
Stan Oil C	32
Stewart War	9½
Studebaker	6⅝
—T	
Texas Co	44⅞
Texas Gulf	33¼
Tinken Roll	47
—U	
Union Carb	80½
U Pacific	80
Union Oi	21¾
United Cor	3¼
Uni Cor, pfd	30½
Unit Fruit	63½
U S Rubber	38⅝
U Aircraft	28⅞
U S Steel	59
U S Inb Alc	21⅛
U Gas Corp	4⅝
—V	
Vanadium	19
—W	
Warner Bros	6⅜
W Brothers	4⅛
West Union	31¼
West Elec	100
Woolworth	47⅞
—Y	
Yellow-Tr	17¼

VALORES

Durante la Cotización Oficial celebrada ayer tarde en la Bolsa de la Habana, se operó en quinientas acciones de los Unidos a 2⅛. Durante la Cotización a Término, celebrada a las tres y media, se operó en mil pesos de bonos de la Deuda Exterior 1977, a 60⅛, para entregar el día quince del actual.

En esos nuevos bonos se estuvo operando desde la mañana, pero fuera de las pizarras de la Bolsa, o sea operaciones en privado. Las ofertas del papel siguieron ayer, y los compradores continuaron aprovechándose de la realidad que esas ofertas han creado. Hubo presión bajista por parte de los compradores, pero el bono fué bien defendido y quedó en posición favorable, habida cuenta de lo que ocurre alrededor del mismo en los presentes días. Como dijimos ayer, el bono volverá a recuperar los precios firmes de la semana pasada, tan pronto sea absorbida la cantidad que ha salido en venta.

El bono de Obras Públicas actuó dentro de los precios cotizados en la Bolsa local. No se operó nada en New York, cuyo cierre damos en otra parte.

Denotaron tono pesado las Obligaciones Oro del Tesoro. No supimos de ninguna operación.

Los bonos de renta fija que mencionamos en nuestras anteriores informaciones, actuaron con la firmeza de los días anteriores.

No ofrecieron nada distinto al lunes las emisiones de acciones. Fué insignificante la demanda por ellas.

En la pizarra de la Cotización Libre que se efectuó en la Bolsa, quedaron más altos varios bonos y acciones, advirtiéndose alguna demanda por estos valores.

GANADO

LOS PRECIOS EN PIE

Precios que pagan compradores entregado el ganado en esta capital:

	Ctvs. Libra
Vacuno, de 3½ a	3¾
Cerda, de 7 a	9
Lanar, de 3 a	3½

LOS PRECIOS DE LA CARNE

En los mataderos de esta capital rigen los siguientes precios:

	Ctvs. Libra
Vacuno, de 12 a	13
Cerda, de 28 a	30
Lanar, de 20 a	25

MATADERO DE LUYANO

Se sacrificaron ayer en el Matadero de Luyanó:

	Cabezas
Vacuno	100
Cerda	43
Carneros	15

MATADERO INDUSTRIAL

Se sacrificaron ayer en el Matadero Industrial:

	Cabezas
Vacuno	198
Cerda	74
Carneros	29

CARROS ENTRADOS

Ninguno.

MERCADO DE LIVERPOOL

LIVERPOOL, julio 12.—El mercado de trigos debió de abrir de ⅛ a ¼ más alto; abrió ½ puntos más alto; a las 12:30 p. m., estaba de ¼ a ⅜ más bajo; a la 1:20 p. m. estaba sin cambios.

El mercado de algodón debió de abrir de 12 a 15 puntos más bajo, a la 1 p. m. estaba de 3 a 8 puntos más bajo.

CAMBIOS EN NEW YORK

Cierre ayer en New York:

Libra Esterlina	4.92⅛
Francos	2.76
Pesetas	5½N.

MERCADO DE SEDA

Cierre ayer en New York:

Julio	171½
Septiembre	167
Diciembre	165

MERCADO DE ALGODON

Cierre ayer en New York:

Julio	8.79
Octubre	8.79
Diciembre	8.87
Enero	8.87
Mayo	8.93
Marzo	8.96

MERCADO DE MANTECA

Cierre ayer en Chicago:

Septiembre	9.40
Diciembre	9.37
Granel	8.65

MERCADO DE CAFE

Cierre ayer en New York:

Julio	4.20
Septiembre	4.32
Diciembre	4.36
Marzo	4.40
Mayo	4.42

MERCADO DE PIELES

Cierre ayer en New York:

Septiembre	10.95
Diciembre	11.27
Marzo	11.40
Junio	11.50

GODOY-SAYÁN
SEGUROS Y FIANZAS
(INSURANCE AND BONDING)
TELEFONOS: M-9866 M-9867
AGUIAR 77
HABANA, CUBA

Cotizaciones

COTIZACION DE LA LIBRA

La libra esterlina se cotizó ayer al cierre del mercado local a $4.93⅛.

COTIZACION DE LA PESETA

La peseta española se cotizó ayer, al cierre del mercado local, nominal.

COTIZACION DEL FRANCO

El franco francés se cotizó ayer en el mercado local, a razón de 35.95 por dólra.

TABACO

Los señores Perfecto García and Brothers, fabricantes de habano puro establecidos en Tampa, compraron y registraron, en los almacenes de Junco y Compañía, 283 tercios de rezagos y bancos de la nueva cosecha de Partido.

De esta procedencia e igual tiempo pasaron a terceras manos otros lotes, y algunos más se comprometieron para ser registrados por los compradores en los próximos días.

La General Cigar Company of Cuba sigue el registro de una grande cantidad de quintas y segundas que ha comprado en esta plaza.

LAS ENTRADAS DE RAMA

Durante el día de ayer entraron en la plaza las partidas de tercios y pacas que relacionamos a continuación:

De San Antonio de los Baños, para Severiano Jorge y Compañía, 98.

De Mendoza, para José Toraño y Compañía, 29.

De San Juan y Martínez, para la Cuban Land, 157.

De Boca Galafre, para Pablo L. Pérez, 45.

De Puerta de Golpe, para Gabino Roche, 1.

De San Luis de Pinar del Río, para Toraño y Compañía, 29.

De Mendoza, para la Cuban Land and Leaf Tobacco, 60.

De Río Blanco, para Domingo Méndez e Hijos, 126.

De La Fé, para González y Vázquez, 160.

Del mismo lugar, para Domingo Méndez e Hijos, 88.

También de La Fé, para Cuesta, Rey y Compañía, 12.

De San Luis de Pinar del Río, para Martín Dosal e Hijos, 84.

De Puerta de Golpe, para Angel Fernández 1.

De Mendoza, para Domingo Méndez e Hijos, 160.

De San Juan y Martínez, para José González y Compañía, 41.

De Dimas, para Villamil, Santalla y Compañía, 2.

COMPRAS EN LOS CAMPOS

Los mercaderes de Domingo Méndez y Compañía compraron la vega en tercios de Patricio García, en «El Colmenar», de Puerta de Golpe.

Armando Aguilar compró en La Llanada de San Luis de Pinar del Río, los matules de la vega de Jerónimo Lazo.

Para los señores Perfecto García and Brothers, de Tampa, fué comprada en matules la vega «Monterrey», de San Juan y Martínez, como otras de San Luis de Pinar del Río.

SE HA CONSTITUIDO LA ASS. DE ENTIDADES DEL COMERCIO EXTERIOR DE LA REPUBLICA

Forman la nueva corporación, las mismas instituciones que figuraban en la disuelta Comisión de entidades económicas que se ocupaba de los asuntos de intercambio internacional

Ha quedado constituída oficialmente, según se nos informa, «con personalidad jurídica propia», la «Asociación de Entidades del Comercio Exterior de Cuba» integrada por las corporaciones económicas que formaban la disuelta «Comisión de Corporaciones Económicas del Comercio Exterior de Cuba», que, como se recordará, desde hace cuatro años ha venido ocupándose de los problemas que afectan al intercambio mercantil internacional de Cuba.

El acto de la constitución tuvo efecto en el Departamento No. 435 del Edificio de la Lonja, fijado como domicilio provisional de la mencionada Asociación.

Fué designada la primera Junta Directiva, resultando electas las siguientes personalidades, todas destacadas en nuestros círculos económicos: Presidente, señor Armando Marcé («Asociación Nacional de Agentes Comerciales»); Vicepresidente, doctor Ramón J. Martínez («Asociación Nacional de Hacendados de Cuba»); Tesorero: señor Segundo Casteleiro («Industria de la Jarcia»); Vicetesorero: señor Gabriel Piedra («Asociación de Almacenistas y Cosecheros de Tabaco de Cuba»); Secretario: señor Miguel González Rodríguez («Lonja del Comercio de la Habana»); Vicesecretario: señor Raúl Lesteiro («Agrupación Nacional de Destiladores»); Vocales: doctor Ramiro Collazo («Asociación Cubana de Refinadores de Azúcar»); señor Francisco Torres Gener («Unión de Fabricantes de Tabacos y Cigarros de Cuba»); señor Isidoro González («Asociación del Comercio e Industria de la Bahía de la Habana»); señor José F. Barraqué («Lonja del Comercio de la Habana»); señor Julio Montero («Asociación de Almacenistas y Cosecheros de Tabaco de Cuba»); señor Benito Bello Vizoso («Industria de la Jarcia»); señor Manuel Hernández Leal («Agrupación Nacional de Destiladores»).

Los fines de la mencionada «Asociación de Entidades del Comercio Exterior de Cuba», según su Reglamento, son los siguientes:

a) Laborar incesantemente, por todos los medios que se juzguen adecuados, para aumentar nuestro comercio exterior y para cuidar y defender la exportación de nuestros productos, especialmente los de las industrias básicas de Cuba.

b) Mantener y acrecentar nuestras relaciones comerciales internacionales, mediante el apoyo, ponderado y lógico, a los intereses nacionales en la importación y en la exportación, como medio de aumentar los cambios, fuente principar de riqueza y

c) Intervenir en cuanto sea posible, en la concertación de los tratados comerciales y cuidar en ellos no solamente de los intereses generales de nuestro pueblo, sino también, del encauzamiento de nuestras exportaciones y de los ingresos en las rentas de Aduana, como medio de evitar el aumento de los impuestos.

Los comerciantes e industriales han pedido la creación de una Junta que haría el reglamento de varias leyes

En extenso escrito dirigido al Jefe del Estado exponen los motivos de su petición. Ofrecen a la vez al Gobierno su cooperación, para llevar a la práctica ese proyecto

El señor Gregorio Alonso, en su carácter de Presidente de la Cámara Nacional de Comerciantes e Industriales, nos remite, con el ruego de su publicación, copia de la exposición que ayer dirigió al Honorable Presidente de la República, en relación con las recientes Leyes promulgadas.

El escrito a que nos referimos está concebido en los términos siguientes:

«Honorable Señor:

Gregorio Alonso y Alvarez, en su carácter de Presidente de la «Cámara Nacional de Comerciantes e Industriales», ante usted comparece y dice:

Que habiéndose dictado por el Congreso de la República, las Leyes, publicadas en la Gaceta Oficial del día 25 de junio y del día 28 del propio mes, en relación con el Carnet de Extranjeros; Modificación al Impuesto de Utilidades; Procedimiento que se debe seguir por los productores de Sal para pagar el Impuesto; Cartas de Ciudadanía; Forma en que los Industriales han de utilizar el 15 por ciento para subsidio, cuando utilicen el azúcar gravada como materia prima; Modificación del 1 1/2 por ciento, entre cuyas disposiciones se establece la exhibición por los compradores, a los almacenistas, de un Certificado de la Administración Fiscal donde radiquen aquellos, expresivo de determinados particulares que en esa Legislación se establecen, y siendo la reglamentación de ese cuerpo de Leyes, por la naturaleza propia de cada una, de la competencia de las Secretarías de Hacienda, Gobernación y Estado, e imponiéndose por su infracción fuertes sanciones, que incluso llegan a la privación de libertad por término de 180 días, o sea, 6 meses, y estando por otra parte el Comercio y la Industria de esta República perfectamente organizado en Corporaciones Económicas, que tienen como fin y objeto principal de su fundación, el cooperar con las Secretarías del Despacho a la mejor reglamentación de la legislación, conocedoras como son de la clásica organización mercantil e industrial, existente en nuestra República, acudimos a usted, en súplica de que se dicte el oportuno Decreto, organizando en cada una de aquellas 3 Secretarías, unas Comisiones especiales, integradas por las representaciones de las Corporaciones Económicas que usted tenga a bien señalar, para que conjuntamente con los Jefes de Negociados y Letrados Directores de aquellas Secretarías, procedan a confeccionar los que pudieran ser anteproyectos de los Reglamentos, para el mejor cumplimiento de aquellas legislaciones, y en los que se tuvieran presentes, las necesidades de nuestras clases mercantiles e industriales, afectadas por aquellas Disposiciones Legales, haciendo compatibles las mismas con la facilidad que debe otorgarse al mejor desenvolvimiento de las operaciones industriales y mercantiles.

La formación de estas Comisiones Mixtas, por así llamarlas, tiene ya precedentes en nuestra legislación positiva, entre otros Decretos, en el 1626, publicado en la Gaceta de octubre 4 de 1928, en relación con la Reglamentación del Impuesto de Utilidades y en el que brillantemente produjeron sus Ponencias los representantes de la Asociación Nacional de Hacendados, de la Asociación Nacional de Industriales y de la Asociación de Comerciantes de la Habana, bajo la Presidencia del Sub-Secretario de Hacienda, y con la colaboración del Jefe de la Sección de Rentas Interiores y un Representante a la Cámara en aquella época, habiendo formado también parte brillantemente de la misma, el Segundo Jefe de la Sección de Consultoría de la Secretaría de Hacienda.

Con anterioridad a aquella Comisión, se había dictado por el Decreto 1157, Gaceta de Julio 18 de 1928 la Constitución de lo que se llamó «Junta Consultiva Fiscal», en cuyo seno tuvieron representaciones las Delegaciones de la Cámara de Comercio de la República de Cuba, la Asociación Nacional de Industriales de Cuba, la Asociación Nacional de Hacendados, la Habana Clearing House, un Letrado designado por la Secretaría de Hacienda, el Jefe de la Sección General de Rentas Interiores de la propia Secretaría, pudiendo éste delegar su representación, y un Secretario-Contador designado por el Secretario de Hacienda.

Los Decretos 1539—Gac. 18 Sept.—1928; 1622 Octubre 1 de 1928; y 1573 de 26 de Sept. de 1928, fueron resultados fecundos de los trabajos de aquella Comisión, debiéndose llamar la atención sobre el hecho elocuente, de que la Ley se dictó en julio de 1928, y ya en Sept. del propio año, estaban funcionando los Reglamentos, lo que habla muy alto de la efectividad de la cooperación de nuestras organizaciones económicas, en cuanto a su colaboración con la Administración Fiscal, y lo que hace que concibamos fundadas esperanzas, de que nuestra iniciativa, no será una más que caerá en el vacío.

Estimando que esta petición será tomada en consideración por Su Excelencia, y ofreciéndole la cooperación más decidida de esta Corporación a los fines anteriores ya que no dudamos, como decíamos al principio, que los mismos han de redundar en positivos beneficios para el Gobierno que usted tan dignamente preside, y para las propias clases económicas que representamos, nos suscribimos como siempre de usted muy atte., Cámara Nacional de Comerciantes e Industriales, **Gregorio Alonso**, Presidente.

BOLSA DE LA HABANA

COTIZACIONES AL CIERRE AYER

COTIZACION OFICIAL

	Comp.	Vend.
Bonos y Obligaciones República de Cuba		
Speyer 1904	103	—
Deuda Int. 1905	97	100½
Cuatro y medio 1909	100	—
Morgan 1914	105	110
Morgan 5½ 1923	104¾	106
O. Públicas 5½ 1945	70	71¾
Obligaciones oro con 9 cupones	36	52
Obligaciones oro con 7 cupones	30	33
Obligaciones oro con 4 cupones	29¾	32
Azúcar 5½ 1940	101	—
Deuda Ext. 1977	59	60¼
Ayunt. Habana 1a. Hip.	95	—
Ayunt. Habana 2a. Hip.	95	—
Centro Asturiano	49½	—
Banco Terr. S. B	2	—
Cervecera	53	—
Cerv. Obgs. no Hipt.	15	25
Gas	108	—
Hav. Elec. Cons.	30	—
Havana Electric, Debentures, Obgs. no Hipt.	½	—
Edificio La Metropolitana, S. A.	32	—
Mercados de Abasto y Consumo 1a. Hip.	71	—
Nueva F. de Hielo	104½	—
Papelera S. B	80	—
Teléfonos	91	—
Unidos	10	—
Acciones	Comp.	Vend.
Banco Terr.	7	—
Banco. Terr. Bnfs.	¼	—
Cervecera	—	—
F. C. Cons. de uba, P.	4	—
Cuba R. R.	7½	—
Fibras y Jarcia	25	—
H. E. Utilities Co. P. 6%	36	—
H. E. Utilities Co. P. 5%	7	12
H. E. Railway Co. Prfs.	¼	—
H. E. Railway Co., C.	—	—
Jarcia, P.	60	—
Jarcia, C.	8½	—
Licorera de Cuba	4	6
Mercantil, La (Seguros)	100½	—
Metropolitan Auto	102	—
Naviera, P.	12¾	17
Naviera, C.	1½	2
Nueva F. de Hielo	140	—
N. F. de Hielo, Bnfs.	39	—
Fesca, P.	15	—
Pesca, C.	1	5
Teléfono, P.	35	—
Teléfono, C.	25	160
Unidos	2⅛	2¼
Unión Oil	2½	2¾
1ra. Papelera Cubana	20	—
Cédulas Primera Papelera Cubana, 8%. (En circulación $500,000)	15	—
Cía. Muelles de Regla	100	200

COTIZACION A TERMINO

Ayer a las 3:30 p. m.

Entregas: días 15 y último de mes

	Comp.	Vend.
Bonos y Obligaciones República de Cuba		
Speyer 5%	103	108
Deuda Inter.	98	101
Speyer 4½%	100	104
Morgan 5%	105	109
Morgan 5½%	105	106
O. Públicas 1945	70¾	71⅞
Obligaciones oro con 9 cupones	36	50
Obligaciones oro con 7 cupones	30	32
Obligaciones oro con 4 cupones	29	32
Azúcar	101	—
J. Morgan julio 1937	—	—
Ayuntamiento, 1a.	95	—
Ayuntamiento, 2a.	95	—
Centro Asturiano	51	—
Cervecera Int.	54	—
Cerv. Int. Obgs. no Hipt.	15	—
Gas y Electricidad	108	—
H. E. Railway Co.	30	—
Havana Electric Railway Co. Obgs. no Hipt.	1	—
Nueva F. de Hielo	104½	—
Papelera Cubana, S. B	90	—
Cuban Telephone Co.	92	—
Unidos	10	—
Rep. de uba 4½ 1977	60	60⅛
Acciones	Comp.	Vend.
Cervecera Int.	20	40
F. C. Cons. Prfs.	4¼	—
Cuba Railroad, Prfs.	2½	—
H. E. Utilities, Prfs.	36	—
H. E. Utilities, Pretes.	71	—
H. E. Ry. Co., Prfs.	½	—
Jarcia, Prfs.	60	—
Jarcia, Cms.	9	—
Licorera de Cuba	31	—
Naviera, Prfs.	12½	—
Naviera, Cms.	1	—
Nueva F. de Hielo	140	—
N. F. de Hielo, Bnfs.	39	—
Teléfonos, Prfs.	35½	—
Ferroc. Unidos	2⅛	2½
Unión Oil Co.	2¼	2¾

COTIZACION LIBRE

	Comp.	Vend.
Bonos y Obligaciones		
Inter. Tel. Convert., 4½%	96	—
Inter. Tel. 5% 1955	66	—
Cuba Tel. Co. 7½%	97	—
Cuba R. R. 5% 1952	39	—
Cuba R. R. 6%	39	—
Cuba R. R. 7½% 1936	51	—
Nort. de Cuba 5½% 1942	38	—
Manatí Sug. 5½ 1942	20	—
Vertientes Sug. 7% 1942	10	—
C. Gallego 6% 1975	60½	—
V. Tennis 3% 1949	4	—
Pro A. Musical 7%	40	—
C. Español 6%	60	—
Acciones	Comp.	Vend.
Inter. Telp. and Tel.	10	—
Cía. Cubana de Electricidad Prfs. $ 6.00	23	24⅞
Cuban Ame. Sug. Prfs.	67	—
Cuban Ame. Sug. Cms.	5¼	—
Cuba Co. Cms.	½	—
Auxiliar Martitima (Suscripción)	5	10
Seguros La Comercial (Suscripción)	60	—
Seguros El Comercio	80	—

ORO

y toda clase de monedas.
Compro y vendo.
Consúlteme tipo
RAMON DEL VALLE
M.7611
Teniente Rey 33.

Bonos de Cuba

Cierre ayer en New York:

Speyer, 5%	101¼	103½
Speyer, 4½%	96½	99
Morgan, 5%	103⅜	—
Morgan, 5½%	101⅛	—
Obras Públicas, 5½%	72½	73½
Cuba Railroad, 5%	39½	40
Cuba Railroad, 7½%	49½	53
Cuba Northen, 5½%	37¼	39
Manatí Sug., 7½%	26¼	28
Int. Tel. and Tel. 5½%	98⅞	99

EL ORO Y LA PLATA

Cotizaciones al cierre ayer en la Bolsa de la Habana:

Plata contra billete americano	97¾	98¼
Oro acuñado contra billete americano	152	—

CAMBIOS

Tipos de venta al cierre ayer en Bancos de esta capital:

New York, cable	1/10P.
New York, vista	1/10P.
Londres, cable	4.93⅛
Londres, vista	4.93
París, cable	2.78
París, vista	2.77
Madrid, cable	Nominal
Madrid, vista	Nominal
Italia, cable	5.29
Italia, vista	5.28½
Bélgica, cable	16.97
Bélgica, vista	16.94
Alemania, cable	40.30
Alemania, vista	40.28
Toronto, cable	¾%D.
Toronto, vista	13/16%D.
Hong Kong, cable	30.85
Hong Konk, vista	30.84
Amsterdam, cable	55.65
Amsterdam, vista	55.60
Buenos Aires, cable	26.50
Buenos Aires, vista	26.45
Suiza, cable	22.98
Suiza, vista	22.97
Japón, cable	29.10
Japón, vista	29.05
Suecia, cable	25.85
Suecia, vista	25.84

CIERRE DE LOS VALORES EN LA BOLSA DE N. YORK

NEW YORK, julio 12.—El centro de interés en las noticias de Washington lo constituyó hoy las distribuciones de fondos de la PWA en grandes cantidades lo que contribuyó a la demanda de acciones en el mercado de hoy. Muchas de las principales acciones se vendieron por arriba de los altos niveles de ayer. Las acciones azucareras se destacaron reflejándose así la firmeza del mercado de futuros, el que, a su vez, se basa en la perspectiva de acontecimientos favorables de la Conferencia de Londres. Las noticias de los negocios continúan indicando una selecta mejoría y las perspectivas de ganancias están siendo consideradas como más alentadoras. El mercado ha rendido una alentadora jornada y de nuevo ha demostrado que un buen volumen de compras es inducido como resultado de cualquier concesión substancial por parte de los vendedores. Parece que las posibilidades plenas de la mejoría en perspectiva no están enteramente descontadas por el nivel de los precios de los valores.

LA FIRMA SALVADOR FONDON Y COMPAÑIA REGIRA AHORA LA JOYERIA «LE TRIANON»

La prestigiosa joyería «Le Trianón», de la que el Sr. Salvador Fondón, bien conocido en nuestros círculos comerciales y sociales, es el gerente, pasa a ser regida por una sociedad que con efecto retroactivo al primero de febrero último, se ha constituído ante el Notario doctor Raúl Valdés Fauli, y que girará bajo la razón social de Salvador Fondón y Compañía, para continuar los negocios de joyería, relojería y objetos de arte en el propio establecimiento de la Avenida de Italia.

Tienen carácter de gerentes los señores Salvador Fondón, Manuel Camargo, Enrique Spira y José Iglesias, y de apoderados os señores Alberto Fernández y Laureano Casanueva, todos portenecientes al antiguo personal de esa casa, premiándose así su laboriosidad y honradez probada a lo largo de muchos años.

MERCADO DE LONDRES

LONDRES, ulio 12.—A las 2 p. m se cotizaba en el mercado de valores: U. S. Steel 55⅛; Anaconda 32; General Motors 37⅝; Chrysler 63⅜; Int. Nickel 47½; New York Central 17⅛.

El cobre se cotizó en el mercado de Londres a 38¼ pronta entrega, futuros 38½; Electrólitico de 42½ a 43½.

El oro en barras se cotizó a 141 chelines 2½ peniques contra 141 chelines 2 peniques. La onza fina de oro se cotizó a $34.80 contra $34.84. La plata se cotizó a 19⅜ peniques, alza de 1/16 de peniques.

ACCIONES DE LOS BANCOS

Cierre de ayer en New York:

Guaranty Trust Co.	231
New York Trust Co.	94½
Chase Nat. Bank	34½
National City Bank	26¼
Public National Bank	27
Manufacturers Trust	39¼
Irving Trust	11¼
Corn Exchange Bank	51¾
Chemical B. Trust Co.	41⅛
Bankers Trust	45¾
First National of N. Y.	1.665
Bank of Manhattan	17⅝
Central Hannover	87¼
First Nat. Boston	39½
First Boston Corp.	17¾
Royal B. of Canada	182
Continental Bank	13⅜

LOS CANJES DE CUOTAS DE AZUCAR EN LA BOLSA

Los canjes de certificados de identidad, de las cuotas azucareras, fueron cotizados ayer en la Bolsa de la Habana, de la manera siguiente:

	Comp.	Vend.
Libre por Mundial	0.76	0.78
Libre por Retenido	0.02	0.03
Retenido por Mundial	0.74	0.76
Mundial por Local	0.06½	0.07½
Central Violeta	7	—
Guantánamo, Prfs.	20	—
Guantánamo, Cms.	1⅝	—
Cía. Litográfica, Prfs.	30	—
Litográfica, Cms.	⅛	—

OTRA VENTA DE CRUDOS DE LAS FILIPINAS PARA ARRIBAR EL DI CUATRO DE AGOSTO A 2.75 CI

Tanto los azúcares del Contrato Americano como los del Contrato Mundial, mejoraron, especialmente los últimos. Se confía que habrá otra reducción ordenada por la A

Un despacho recibido a última hora de ayer por el hilo directo de Luis Mendoza y Compañía, aseveraba de que, según informes procedentes de Londres, de origen privado, se había llegado a un acuerdo para reducir en unas 575,000 toneladas de la cuota básica para la zafra de 1938-39.

Dow Jones, en otra información, también de última hora, generaliza alrededor del problema que preocupa en estos momentos a los intereses azucareros, ratificando las favorables impresiones que se reciben de la capital inglesa. El despacho de Dow Jones dice de esta manera:

«Mientras que recientemente han gozado de muy poco interés los valores de empresas productoras de azúcar, las que con los precios de los productos a los más bajos niveles de precios en los últimos cuatro años, acontecimientos recientes han dado a los tenedores de estos valores alguna esperanza de mejoría en este ramo. La súbita alza de precios en el contrato mundial ayer, estuvo de acuerdo con las indicaciones de que la Conferencia Internacional Azucarera llegará a algún resultado práctico. Los observadores americanos mantienen su opinión de que la Gran Bretaña, en posición dominante y teniendo presente consideraciones políticas, tales como el desasosiego reinante en Europa, la guerra de China, los disturbios de la Palestina, etc., no puede consentir el fracaso de la Conferencia. Ellos también mantienen que las indicaciones de una rebaja substancial en las cuotas son de que habrá una reducción. Muchos países, como Inglaterra, Francia y Holanda, están acumulando existencias de azúcares de guerra, y ello hace la situación más saludable en el mercado mundial azucarero, de lo que ha sido en muchos meses. Las cuotas domésticas fueron reducidas hace semanas por la A. A. A., y los intereses del ramo confían en que ya nuevas reducciones».

MERCADO DE CRUDOS.—Se concretamos a dar la información recibida ayer tarde por los señores Lamborn, Hutchings and Company que dice como sigue:

«Temprano en la mañana de ayer se anunció una venta adicional efectuada en el día de ayer, consistente en dos mil toneladas de azúcares de las Filipinas, para llegar en agosto a la base de 2.75 a la refinería Spreckelsville Bros.

«Hoy abrió el mercado de crudos con un tono quieto, con las ofertas de azúcares de las Filipinas para embarque en agosto-septiembre a la base de 2.80, y un cargamento de Puerto Rico, en exceso de la cuota de este año y para embarque en la primera quincena de agosto, a la base de 2.71.

«Al mediodía reportóse haber otras adicionales de un cargamento de Cuba, para embarque en agosto, al precio de 1.90 costo y flete, y 2 mil toneladas de las Filipinas, para embarcar en agosto 15, a la base de 2.75. Posiblemente, también, obtenido un cargamento de Puerto Rico, para embarque en julio o agosto—en posición que llenase las necesidades del refinador—a la base de 2.80.

«Cotización

La locura europea preparándose para una posible guerra

Dice que la movilización que se hace en toda Europa dará un resultado funesto

NUEVA YORK, julio 12. (Exclusivo).—Con el título de «La Movilización de Europa», Walter Lippmann, cronista del «Herald Tribune», actualmente en París, explica que es difícil obtener informes fidedignos acerca de lo que le está costando a Europa los preparativos bélicos para la guerra.

Relata un incidente habido en Inglaterra para apoyar su tesis. Hace unos días el comité contra la mala alimentación recibió órdenes de estudiar el problema de preparar a los ingleses con alimentos suficientes. El comité averiguó que un número considerable de ingleses tenía poco que comer y que les faltaban los alimentos indispensables, tales como huevos legumbres, frutas y leche.

Al mismo tiempo el comité descubrió que el gobierno estaba invirtiendo sumas considerables en el desarrollo de siembras trigueras y azucareras. Lippmann dice que ese incidente demuestra hasta qué punto ha llegado la locura europea, porque Inglaterra podría importar trigo y azúcar más barato que producirlos y en cambio podría cultivar los frutos menores y la ganadería. Explica que esta paradoja se debe al temor de Inglaterra de verse aislada y que trata de prepararse bélicamente contra la posibilidad de ataques por mar y aire.

«El efecto de vivir el tiempo de paz bajo la presión de guerra es el empobrecimiento de la nación—dice. «El mal agrava los problemas sociales y aumenta la tensión internacional constantemente. Los preparativos para la guerra hacen más difícil el tratar de conservar la paz».

Dice que estamos viendo la movilización prolongada y total de todos los habitantes de Europa y alega que necesariamente el tiempo tendrá que venir en breve cuando la movilización producirá sus resultados funestos.

«Ya ha llegado el momento—dice—en que todas las decisiones de los estadistas sobre asuntos sociales, económicos y financieros tienen que ser sometidos a la voluntad de los jefes militares».

La detención del que secuestró y dió muerte a Ch. Matson

La víctima, de diez años fué asesinada en el mes de Diciembre de 1936

TACOMA, Washington, julio 12. (AP).—William Cole, jefe de la patrulla del estado de Washington, anunció esta noche que un individuo que dijo llamarse Frank Olson, de 32 años de edad, arrestado en Ritzville, Washington ayer, ha confesado ser el secuestrador y autor de la muerte de Charles Mattson, niño de 10 años de edad, cuyos hechos se registraron en diciembre de 1936.

Agrega que el individuo en cuestión está detenido en el hotel Winthrop hasta comprobar su declaración.

Olson compromete a varias otras personas. Varias de las personas mencionadas por Olson en su declaración presentaron coartadas cubriendo el periodo del secuestro.

Cole dijo que Olson seguiría detenido varias horas, acaso toda la noche, mientras se practicaban las investigaciones.

El cadáver del niño Mattson, desnudo y maltratado de obra, fué hallado en el condado de Snohomish cerca de Everett 15 días después del secuestro.

Según la declaración de Colson, pasó a remo la bahía de Tacoma con el muchacho después del secuestro, pero más tarde le hizo subir a un automóvil y lo llevó a Everett.

También dió los detalles de su muerte, afirmando que lo había estrangulado y golpeado, desenterrándolo.

«Otro hombre sabía donde el cadáver estaba enterrado» dijo Olson a la policía. «Otro hombre sabía donde estaba enterrado y probablemente lo extrajo de la tierra».

ITALIA DIO SATISFACCION A FRANCIA POR EL CASO DE LA FRONTERA DE UDINE

PARIS, julio 12. (Havas).—Correspondiendo a la protesta de Francia por el incidente de Udine, junto a la frontera franco-italiana, en que estaban del lado de Italia, el conde Ciano, Ministro de Estado del Gobierno fascista, comunicó hoy al Encargado de Negocios de Francia en Roma, Jules Blondel, que se castigará a los milicianos culpables del incidente, en el que recibió un balazo en el abdomen el joven Deleytre. Se ha decidido también dar instrucciones especiales para evitar la repetición de hechos como el de Udine. La cancillería italana estudiará la demanda de indemnización que formulará el lherido.

Dicta el Senado de Estados Unidos nuevas medidas restrictivas contra mercancías de procedencia mexicana

Acaba de derogar ese cuerpo la ley que concedía a los turistas aztecas, llevar hasta $100.00 en mercancías libres de derechos. Congreso de Exportadores en México

El Senado de los Estados Unidos de América ha dictado recientemente nuevas medidas restrictivas contra las mercancías de procedencia mexicana, según ha informado al Secretario de Comercio, señor Raúl Zárraga, el Embajador de Cuba en México, doctor José Manuel Carbonell.

Informa nuestro Embajador que en la pasada semana fué derogada la ley que concedía a los turistas procedentes de México llevar hasta cien dólares en mercancías libres de derecho.

También el Departamento del Tesoro de los Estados Unidos dictó un reglamento especial con el objeto de señalar cuáles son aquellos artículos que por haber sido adquiridos accidentalmente por los turistas, pueden éstos pasar libremente a territorio americano, pero en una cantidad mínima.

Agrega en su informe el doctor Carbonell que con esta nueva Ley ya se han comenzado a palpar las consecuencias de la medida, pues solamente en Tijuana se clausuraron tres comercios de curiosidades y artículos típicos del país, uno de cuyos comercios estaba reputado como el más importante del Estado.

México celebrará a fines de año el primer Congreso Nacional de Exportadores

La Comisión Nacional de Comercio Exterior de la Secretaría de Relaciones Exteriores de México, ha comenzado los trabajos preliminares para organizar el Primer Congreso Nacional de Exportadores que se celebrará en la capital mexicana a fines del presente año, según el informe que sobre este particular acaba de llegar al Negociado de Bibliotecas, Canje y Publicaciones de la Secretaría de Comercio.

Uno de los temas que se considera de mayor importancia y que será tratado ampliamente en ese Congreso, es el que se refiere a la «acción oficial para el control de la exportación», porque implica la transformación sustancial de las deficiencias y las irregularidades comerciales que se han venido observando en la práctica mercantil.

El Primer Congreso Nacional de Exportadores que celebrará México, será sobre la base de estudios previos, amplios y bien documentados, a fin de que los delegados al mismo, tengan la oportunidad de recibir utilísima instrucción, adquiriendo la fuerza moral y material que necesitan para remover todos los obstáculos que se opongan a la exportación y darle a ésta el impulso que necesita para aumentar su calidad así como su calidad, con beneficio positivo para ellos mismos y en general para la economía del país.

Autorizará Comercio a una compañía de seguros para recaudar sus operaciones

Pendiente de la firma del Secretario de Comercio, se encuentra una resolución por la cual será autorizada la «Compañía Cubana de Fianzas» para reanudar sus operaciones en los ramos de seguro de vida y marítimo, no tan sólo por haberlo interesado así del Departamento la propia entidad, sino porque la misma ha depositado en la Tesorería General de la República la correspondiente garantía en dichos ramos, o sea $25.000 por cada uno de ellos.

La «Compañía Cubana de Fianzas» está actualmente debidamente autorizada por la Secretaría de Comercio para operar en todo el territorio nacional en los ramos de afianzamientos, incendio, riesgos y accidentes y accidentes del trabajo.

La Aduana de Cárdenas

La Aduana de Cárdenas recaudó durante el mes de junio último $42.457.43.

Se celebra el centésimo viaje trasatlántico del «Normandie». Ha producido ya este buque francés 425 millones de francos

PARIS, julio 12. (Havas).—Para celebrar el centésimo viaje trasatlántico del «Normandie», el buque mayor del mundo, M. Olivier, presidente del Consejo de Administración de la Compañía General Trasatlántica, hizo las siguientes declaraciones a la prensa:

«Hace tres años que el «Normandie» inició su prmer vaje a través del océano, en el cual conquistó la Cinta Azul emblamática de la primacía en la velocidad. Desde entonces el buque ha recorrido 330 mil millas, o sea más de quince veces el contorno de la Tierra, con una velocidad promedial de 28 nudos por hora, sin haber tenido jamás que cambiar su ruta, aun reinando las más fuertes tormentas. En esos tres años el «Normandie» transportó unos cien mil pasajeros, recibiendo la visita de 650 mil personas.

«Los ingresos ascendieron a 425 millones de francos, de los cualles 180 millones correspondieron al año 1937, testimoniendo ello el favor que tiene en la clientela extranjera el buque más grande y más lujoso del mundo, y también la ayuda considerable que aporta a la economía francesa.

M. Olivier exhibió después ante los representantes de la prensa la película que se hizo del «Normandie», en la excursión Nueva York-Río de Janeiro.

LOS DELEGADOS A LA CONFERENCIA DEL CHACO MUESTRAN ANSIEDAD POR CONOCER LAS DECISIONES DE LOS GOBIERNOS BOLIVIANO Y PARAGUAYO

BUENOS AIRES, julio 12. (AP).—La atención de los delegados de la Conferencia del Chaco se concentra actualmente en Asunción y La Paz, donde los gobiernos de Paraguay y Bolivia están estudiando el acuerdo de arbitraje que se suscitó el sábado en esta capital.

Aunque los comentarios de ambas capitales son favorables, los neutrales no se muestran satisfechos hasta recibir noticia oficial de la aprobación del convenio por los dos gobierno interesados.

En un círculo neutral se expresaba la opinión de que «ninguno de los dos gobiernos se puede permitir rechazar el acuerdo, porque ello significaría renovar el peligro de guerra y aceptar responsabilidades que nadie desea cargar».

El delegado de los Estados Unidos Spruille Braden cree que el pueblo de Bolivia y de Paraguay está sólidamente en favor de la paz.

La conferencia sigue preparando la documentación necesaria para la tarea del arbitraje.

Aunque se han enviado comunicaciones a los presidentes de las seis naciones mediadoras, hasta ahora solamente han aceptado los presidentes Ortiz de la Argentina y Vargas del Brasil, esperándose que de un momento a otro llegue la aceptación de los demás presidentes.

CIRCULAN RUMORES DE QUE LA G. BRETAÑA COMPRARA MUCHO PETROLEO A MEXICO

LONDRES, julio 12. (Havas).—El diputado laborista George Strauss preguntó hoy al Ministro de Comercio si existe un acuerdo para que Inglaterra compre a México petróleo por valor de diez millones we pesos. El Ministro contestó que el único informe de que disponía, es el aparecido en los periódicos, que por tanto, no estaba en condiciones de contestar. Agregó que siempre será difícil la investigación, debido a la ruptura de relaciones diplomáticas anglo-mexicanas.

ANUNCIOS CLASIFICADOS DE ULTIMA HORA

COMPRAS

9 CASAS

COMPRO CASA SIN LUJO, SOLIDAmente construída, acera de sombra, tres dormitorios y demás comodidades: pasillos laterales, ardín, patio y traspatio. Preferible La Sierra, Alturas de Almendares o Kohly. Trato directo con propietario. Pago hasta seis mil pesos al contado. Preguntar por señor Ingeniero: A-9274, de 10 a 12 a. m. y de 3 a 5 p. m.

17 MUEBLES Y PRENDAS

U-6379: COMPRO ROPA CABAlleros, señoras, muebles, ventiladores, baúles, maletas, todo lo que quiera vender. Liquido casas completas. Camión en puerta, dinero en Mano. Telf. U-6379.

Arrendamientos

A-2 ARRENDAMIENTOS VARIOS

SOLICITO CASA DE INQUILINATO para arrendar. Llame: Telf. F-4638.

VENTAS

48 CASAS

Hermosa residencia $5,800

Reparto Almendares, ardín, portal, sala, hall, 4 cuartos, baño intercalado en colores, comedor, pantry, cocina 2 cuartos y baño criados, garage, patio traspatio con frutales. Techos monolíticos. Citarón M-1072

A MEDIA CUADRA DEL PARQUE Santos Suárez, vendo una amplia casa. El terreno mide 507 varas y tiene más de 200 metros fabricados. Informan en Marqués González número 64-A., bajos, entre Maloja y Sitios. Sr. Castro.

ALTURAS ALMENDARES: $3,500 Y reconocer $5,000 hipoteca, gran chalet 2 plantas. Bajos: jardín, portal, garage, sala, hall, comedor, pantry, cocina, cuarto y baño criado, patio. Altos: escalera mármol, 4 cuartos, gran baño, terrazas.

$4,500 Gran casa en Santos Suárez, esquina de fraile: jardín, portal a 2 calles, sala, 4 cuartos, baño intercalado, comedor, cocina, cuarto y baño criados, patio: M-1072.

RENTA En Habana, edificio rentando $200.00 $15,000; otro, rentando $68.00; $6,100; esquina, rentando $112.00; $9,800; esquina, rentando $50.00 $5,900; inquilinato, rentando $14.00; $8,000. Muchos más: M-1072.

49 SOLARES

A $1.30 VARA, SOLAR 10 POR 47, brisa, 2 cuadras Calzada Columbia y Ciudad Militar y otros frente línea Playa, entre Avenidas 7 y 8, de 10 por 58, 15 por 58, con facilidades pago. Dueño: FO-3134.

51 ESTABLECIMIENTOS

SE VENDE CAFE LECHERIA, BUEN contrato, bien situado, buena venta, poco alquiler. Precio razonable. Informan: Compostela número 50. Telf. M-2751. A. Solís.

VENDO LECHERIA: $600.00, CON facilidades de pago, hace $15.00 de venta, pocos gastos, punto muy comercial. Informes: Fernández, San Lázaro 131, esquina a San Nicolás, bodega.

SE VENDE UNA CASA DE HUESpedes toda alquilada a familia decente. Es un buen negocio para un matrimonio. Informes: Lagunas 87-A., altos, de 9 a 10 a. m.

ALQUILO BODEGA, CON ENSERES, mucho barrio. Café «Independencia», Reina y Belascoaín. Noceda.

VENDO LECHERIA, CON $300.00; bodega, con $500.00. Sólo por 3 días. Consultas gratis: Reina y Belascoaín, café «Independencia». Noceda.

BUENA OPORTUNIDAD: VENDO muy barata, bodega sola en esquina, buena venta. Alquiler: $13.00. Contrato 4 años. Informan: Delicias y Quiroga, bodega. Jesús del Monte.

VENDO CONTRATO CASA INQUIlinato, pegada al Capitolio, con 28 habitaciones; un café lechería, en $350.00; un kiosco de refrescos, en $250.00. Informes Teniente Rey y Villegas, vidriera, café. Alfredo.

CON UNAS CUANTAS MARACAS EN ORO, PLATA O PAPEL, LE DOY EN MEJOR CAFE, CERCA DE SAN RAFAEL

Una bodega almacén, una barra colosal, una fonda, un restaurant, una real lechería, una gran panadería y un hotel muy principal. Suárez, Belascoaín y Figuras, café.

53 AUTOMOVILES - ACCESORIOS

PROPIO PARA LECHE O HIELO, camión Ford con carrocería de reparto forrada. En buen estado general. Puede verse en Calzada esquina a 10, Vedado.

CAMION DODGE DE MEDIA TONElada con carrocería de reparto de 4 cilindros, barato. Puede verse en Calzada y Paseo, Vedado «La Luna»

HARLEY DAVISON CON SIDECAR moderna. Se vende en $150.00. Informes: Escobar número 128, entre San José y San Rafael. Telf. U-2559.

LINCOLN ZEPHY 12, 1936, MUY BArato, completamente nuevo, calle 25 número 451, bajos, esquina a J., Vedado.

ENVENENADO

En la Casa de Socorros del Vedado, fué asistido de grave intoxicación Antonio Céspedes Gómez, de 29 años de edad, y vecino de Tercera número 161, en dicho barrio, que se la ocasionó después de comer unos dulces en el café «Las Avenidas», situado en Reina y Belascoaín.

AMENAZO

Alberto Himely Brunet, vecino de Havana Park 1, denunció en la Séptima Estación, que Aurelio Echandarna, vecino del Patio de Cristina, al no poder pagarle 30 pesos que le debe, lo amenazó con darle muerte.

HERIDO POR «KAIFA»

John Kaspi, de Alemania, y sin domicilio, fué asistido en el Primer Centro de Socorros de lesiones graves, que según manifestó al Teniente Aguabella de la Séptima Estación, se las produjo un individuo que sólo conoce por «Kaifá», de la misma nacionalidad, al agredirlo a navajazos en la esquina de Fábrica y Concha.

VENTAS

53 AUTOMOVILES - ACCESORIOS

VENDO CARRO FORD, PICK-UP, con cabina cerrada, del 36, abierto atrás, para servicio general. Estado bueno total. Véalo. Sr. Triana, Zapata 22: U-5455.

PLYMOUTH DE 1937 Tipo Sedán de lujo, en magníficas condiciones, 9,000 kilómetros caminados, con radio, vestidura de cuero y gomas de fábrica, etc. Puede verse, de 5 a 7 de la tarde, en la calle K. número 356, entre 19 y 21. Informes: José Pérez.

54 MAQUINARIAS

VENDO ELEVADOR DE CARGA CON motor 3 HP., perfectas condiciones, maderas y puertas de uso. Virgilio, Flores entre Tamarindo y Serafines, Santos Suárez.

VENDO PLANTAS DE HIELO YORK 1, 2, 3, 4, 8 y 30 toneladas; molinos para cacao, maíz, sal Nordy, 6 mazas, 24 por 9; bombas Triplex PP., 450 galones por minuto; conkey Duples, 1, 2, 3, 4, 5, 6 y 13 pulgadas; bomba vacío; máquina de vapor, 10 y 100 HP.; motor de petróleo, 120 MWM; cepillo cuatro caras, Fay; escoplo, barrena y cadena; turbina, 2, 3, 4, 5 y 6 pulgadas. Manila número 314: I-5619.

VENDO PASADOR DE GUAYABA Y tres pailas de cobre; planta de éter; 3 centrífugas, de 18 por 30; winches eléctricos, de vapor y de mano; comprensor de aire, 4 por 4 y 6 por 6, Curtis; correas, poleas, diferenciales, 2, 4, 6 y 10 toneladas; motores eléctricos, 10, 15, 35, 50 y 50 HP..; tijera y punzón para herrería; plantade pasteurizar Burray, cortina salmuera, camión volteo. Manila 314, Cerro, Hilario García: I-5619.

REASERRADORA DE BANDA 6", marca «Yates», cepillo 4 caras Fay, motores eléctricos 35 y 3 HP. Se vende en lote o separadamente, muy barato. Sánchez, Tamarindo 109. Telf. FO-1509.

56 MUEBLES Y PRENDAS

FAMILIAS, GANGAS: JUEGOS DE cuarto, 3 cuerpos, completos: $98.00; otro: $115.00; otro: $140.00; comedor moderno: $50.00; juego sala, 9 piezas $40.00; recibidor: $48.00; living room: $98.50. No pierda la oportunidad. San Nicolás 63, fondo de «La Epoca».

SE VENDEN MUY BARATOS: UN piano Giralt, poco uso; dos juegos cuarto, caoba, uno blanco de niño; una victrola, una radio, un escritorio niño, una cama camera, un colchón de muelles, dos cómodas blancas, un canastillero mimbre y varios adornos. Calle 19 número 554, entre C. y D., Vedado.

SE VENDEN DOS LAMPARAS DE cristal, una alfombra oriental, varias estatuas finas, a precio de ocasión. Pueden verse en la calle 12, esquina a Avenida 12, reparto Barreto.

JUEGOS CUARTO 3 CUERPOS: $29.00 otro, 3 cuerpos con chifforrober: $55.00; otro, 3 cuerpos, caoba: $70.00; escaparate lunas: $5.00; camas: $4.00; aparador; piezas sueltas. Maloja 81, San Nicolás y Manrique.

Muebles muy baratos

Juegos completos de caoba para cuartos, comedor, sala, etc., modelos en todos estilos y tamaños, finos y modestos. No pague lujo.

DESDE $1.50 SEMANAL

Cambiamos sus muebles en parte de fondo por nuevos y hay cantidad en liquidación. También se vende una caja caudales. Vea y recomiende esta casa.

«El FENIX»
Picos, Carballido y Compañía, Neptuno y Soledad.
U-1360.

57 UTILES DE OFICINA

MAQUINA DE ESCRIBIR «SMITH Premier», como nueva, propia para aprender u oficina: 20 pesos. Delgado, Maloja 90, departamento 11.

LA CASA GONZALEZ

Burós, bibliotecas, pupitres, sillas giratorias y toda clase de muebles para oficinas.

MUEBLES DE OFICINA
VENDO Y COMPRO
Archivos, tarjeteros, Kardex, armarios de acero.
CAJAS DE HIERRO
Sumar calcular, mimeógrafos, adresógrafos.
MAQUINAS DE ESCRIBIR
Compostela 43, entre Progreso y O-Reilly.

O-Reilly 58, entre Habana y Compostela.
Telfs. M-8638 y M-8081

61 DE ANIMALES

VACAS: VENDO LOTE DE 50 VAcas nuevas, parte en producción, otra próximas, baratas. Informes: F-7024, de 4 a 8 p. m.

Dinero-Hipotecas

64 OFERTAS

BLANCO: DINERO

Sobre autos, muebles, terrenos y alquileres. Asuntos civiles, testamentarias, divorcios, reclamaciones administrativas. Tramitaciones rápidas y económicas. Bufete de Gay y Blanco, Consulado 24: A-8043.

ENSEÑANZAS

75 PROFESORAS - PROFESORES

PROFESORA NORMALISTA Y BAchiller. Clases de instrucción a domicilio, repaso e ingreso. Alternas: $5.00 y los viajes. Telf. M-2265, Panchita.

77 ACADEMIAS

ACADEMIA DE IDIOMAS ROBERTS, Malecón 31. Teléfono: M-2124. ¿Desea usted aprender inglés? Compre el método Roberts. Se recomienda por sí solo. Distinción. Eficiencia. Garantía. Cuarta edición: $2.00.

ALQUILERES

80 CASAS DE HUESPEDES

MAGNIFICA HABITACION MATRImonios, baño anexo, agua caliente todo el día. Comida familiar agradable. Todo servicio: $35.00 mensuales, matrimonios. Absoluta moralidad y orden. Referencias requeridas. Amistad número 54, casi esquina a Neptuno.

CASA DE HUESPEDES: GALIANO 109, entre San José y Barcelona. Departamento dos habitaciones vista calle. También habitación, baño al lado. Precios razonables. Sólo con asistencia. Moral absoluta: M-7380.

SE ALQUILA UNA HABITACION con baño privado, balcón a la calle, toda asistencia. Residencia «Santa Ana», Campanario esquina a Concordia. 80

GALIANO 111, ALTOS, ENTRE SAN José y Barcelona. Amplia y fresca habitación, propia para dos o más personas, lavabo y baño agua caliente. Comida exquisita. Precios económicos. Casa de moralidad.

82 APARTAMENTOS

MAYIA RODRIGUEZ CERCA ESTRA. da Palma, alquílase apartamento independiente. Casa particular. Informes: Pasaje Sur.

ALQUILERES

82 APARTAMENTOS

EDIFICIO «PROVIDENCIA», CARLOS III número 12, esquina a Oquendo. Se alquila un amplio, fresco y ventilado departemento. Véalo. Informes: González: M-9659.

EDIFICIO URSULINAS

EGIDO ESQUINA A SOL

Casa de apartamentos modernos, propios para matrimonios o reducida familia, con servicios sanitarios completos, luz, agua caliente y fría. Situado en lo más céntrico de la ciudad, con espléndidas vías de comunicaciones para toda la capital e interior de la República.

INFORMES EN EL MISMO
PRECIOS MODICOS
Apartamento bajo núm. 1.

83 DEPARTAMENTOS

ALQUILO UN DEPARTAMENTO EN azotea, con servicio independiente, a matrimonio solo de estricta moralidad. Manrique 31-F., esquina a Virtudes.

SE ALQUILAN EN CASA DE TODO orden, buenos, bien ventilados departamentos a la calle, agua fría y caliente en los baños. Hay todo lo necesario, lo que necesite. Precios, los más económicos, O-Reilly 5.

EN CUBA 32, SE ALQUILA UN DEpartamento con vista a la calle.

COMPOSTELA NUM. 72

Entre Teniente Rey y Muralla, al lado San Juan Bosco, departamentos interiores, de 13 a 15 pesos, bajos, con entrada independiente y con todo servicio, 20 y 23 pesos. Referencias.

84 HABITACIONES

ALQUILO MATRIMONIO U HOMbre solo fresquísima habitación con comida abundante agua. San Miguel 173 esquina a Lucena (altos de la bodega) Veinte y cuarenta pesos.

SE ALQUILA UNA HABITACION O dos juntas o separadas, con balcón a la calle, ventiladas y frescas, pegado Universidad. Informan Basarrate Nro. 68 esquina a San Miguel Telf. U-2126.

ALQUILO AMPLIA, CLARA Y FRESca habitación, con o sin muebles: $12.00. Casa de familia. Exijo referencias. Animas número 49, altos, entre Amistad y Aguila. Después de las dos.

MONSERRATE 93, ALTOS, ENTRE Lamparilla y Obrapía. Se alquilan dos habitaciones separadas, con muebles, lavabo agua corriente: una 10 pesos, interior; otra a la calle, en 12 pesos. Otros informes: en la misma.

SE ALQUILA UNA HABITACION con un comedor y cocina, a matrimonio de orden y moralidad, mucho fresco y buen aspecto, agua; otra chica con vista a la calle. Informan en San Lázaro 155, bodega, esquina Campanario.

CONFORTABLE Y CENTRICA CASA de familia, alquila habitación anexa al baño, vista a la calle, esmerada limpieza y con todo servicio. Concordia 44, esquina Manrique.

ALQUILO: LUGAR CENTRICO Y fresco, 2 habitaciones vista calle, juntas o separadas, con o sin muebles. Si prefiere, toda asistencia. Informes: A-9450.

SE ALQUILAN HABITACIONES Y apartamentos baratos, frescos, agua, tranquilos. Vigía número 33 y Curazao número 18.

FAMILIA DECENTE, ALQUILA MAGnífica habitación con baño privado. Preferible hombres solos. Industria 113, altos.

AGUIAR 95, ALTOS, SE ALQUILA una habitación a señora sola o matrimonio sin niños. Informes: Enrique.

SE ALQUILA EDIFICIO COMPOSTELA 106

entre Sol y Luz.

Habitaciones en planta baja, que están terminadas de construir. Cada una con baño privado en colores, pisos de granito, pintadas de aceite, con muebles de caoba modernos, de lujo, sin estrenar. También alquilamos, si usted trae sus propios muebles.

Informes: Telfs. A-7350 y F-7556 y en la misma casa.

85 NAVES - LOCALES

COMPOSTELA 98.

Entre Muralla y Sol. Se alquila espléndido local propio para establecimiento. Almacén o industria. Informan Compostela 88 1o.Telf. M-2468

LOCAL: AGUACATE ENTRE TEniente Rey y Muralla. Se alquila local compuesto de salón corrido, con puerta metálica y dos habitaciones con servicio, en 25 pesos. Informan: Compostela 72.

SE ALQUILA EDIFICIO COMPOSTELA 106

entre Sol y Luz

Local de mucho frente, propio para cualquier negocio. Tiene puertas de cristales, pisos de granito, pintados con esmero.

Informes: Telfs. F-7556 y A-7350 y en la misma casa.

LOCAL ESPLENDIDO

Neptuno 255, entre Hospital y Espada, propio para oficina de comisionista con muestra o comercio, todo sobre columnas, patio cubierto a prueba de agua. Verse a todas horas. Informes: San Rafael 138, joyería. Cartallal: U-5744.

87 HABANA

ENSANCHE DE LA HABANA. — Lugareño 110, altos, entre Luaces y Montoro tres cuartos, baño intercalado, terraza, cocina de gas o carbón, comedor al fondo. Llaves en la misma o en el 108 bajos. Precio $34. Informes en FO-2904

ALQUILAMOS AMPLIOS BAJOS, acabados de pintar, con agua abundante, Luz 82, entre Egido y Villegas media cuadra Compañía Electricidad; sala, comedor, tres habitaciones, baño, cocina, patio. Informan Bufete Fernández y Cuadrado. O-Reilly 26. M-2602

SE ALQUILAN 2 CASAS, UNA EN San Joaquín Nro. 35 la llave en la bodega de San Joaquín y Omoa y otra en Príncipe Nro. 2, la llave en Príncipe y Omoa. Informan teléfono M-4206

ALQUILO: BELASCOAIN 613-C., O 187, entre Figuras y Carmen: sala, tres cuartos, baño completo intercalado, comedor al fondo y baño criados: $30.00. Aguilera, Mercaderes 27: M-8628 y U-6509.

EN 50 PESOS, DOS MESES FONDO, hermosa casa, Maloja 38, casi esquina a Angeles: sala, comedor, 7 cuartos, de azotea. Dueño en la misma, de 10 a 1 y de 3 a 5. Don Manuel: A-7958

ALQUILO: BELASCOAIN 112-A., ALtos: 4 habitaciones, sala, saleta, 2 terrazas, baño intercalado, etc. Informan terrazas, baño intercalado, etc. Informa Ruisánchez: M-2024 y A-9305. Llaves en los bajos, «Alas de Oro».

SE ALQUILA; CAMPANARIO 114, segundo piso alto: sala, saleta, tres cuartos, comedor, baño, cocina. Informan: Bufete del Doctor Suárez Fleites, Aguacate 11: M-2433.

ALQUILERES

87 HABANA

CARLOS III FRENTE A G., POZOS Dulces 4, altos: terraza, sala, cuatro cuartos, lujoso baño intercalado amplio comedor, etc., cuarto y servicio criados. Edificio nuevo, a la brisa. Verse, de 10 a 2: U-1428.

GALIANO 12, ESQUINA LAGUNAS, primer piso: sala, dos cuartos, baño intercalado, comedor, patio, etc. Balcones por ambas calles. Verse de 2 a 5: U-1428.

SE ALQUILA EL PRIMER PISO DE la casa Vapor 69, compuesto de sala, saleta, tres habitaciones y baño fino intercalado, en $30.00. La llave en los bajos. Informes en Muralla número 95. Telf. M-1590.

SE ALQUILA MAGNIFICA CASA, Indio 26, bajos, entre Monte y Corrales, a familia de moralidad. Llave en los altos.

CUARTELES 19: ALQUILO BONITO dos habitaciones, baño intercalado, y fresco piso alto: sala, comedor, agua fría y caliente, cocina. Llave en la misma. Informan: O-Reilly 11, quinto piso.

$25.00: CASITA PROPIA PARA CORta familia, moderna. Véala: Concordia 174, bajos, entre Aramburo y Hospital: sala, dos cuartos, baño moderno completo y cocina. Informes: mueblería «El Fénix, Neptuno y Soledad.

ALQUILO MODERNOS ALTOS, MAlecón 73: sala, comedor, dos habitaciones, baño completo, cocina, cuarto de criados. Informan: Monte 170. Telf. M-3216.

ALQUILO BAJOS: SAN LAZARO 242, esquina Campanario: tres cuartos, baño moderno y criados, patio, dos ventanas frente y dos por Campanario. Informes: Telf. M-1681. En $44.00. Está pintada.

ALQUILO EN PLASENCIA, ENTRE Santo Tomás y Benjumeda, altos modernos: sala, comedor, dos cuartos, buen baño, lavadero. Abundante agua fría y caliente. Informes: M-1091.

CASA CON ELEVADOR: NEPTUNO y Aramburo, altos café: sala, hall, comedor, dos habitaciones, baño intercalado, cocina amplia, servicio criados. Pintada y decorada: $34.00. Informan en la misma.

BAJOS DE BLANCO NUMERO 6, ENtre San Lázaro y Malecón: sala, comedor, cuatro habitaciones, baño moderno, patio, cocina y servicio de criados. Informan: Telf. M-6947. La llave en la misma, de 3 a 5 p. m.

HERMOSOS ALTOS: AMPLIA SALA, comedor, tres habitaciones frescas, otra chica, baño y cocina, agua constantemente. Casa muy fresca y cómoda. Acabada de pintar, Carmen 62, a dos cuadras de Monte.

HORNOS Y VAPOR, UNA CUAdra del parque Maceo, desde 25 pesos, alquilo casas modernas, con sala, comedor, dos habitaciones, baño completo. Informes: Vapor 53, bajos. Telf. M-2837.

CRUZ DEL PADRE NUM. 6

Se alquila esta casa de sala, comedor, 2 habitaciones, baño, cocina y patio. Se puede ver a todas horas.

Oficinas: Genios y Morro
Telfs. M-6747

OBISPO NUM. 105

Se alquila el primer piso, compuesto de dos grandes departamentos frescos y lujosos, propios para notaría, casa de modas, comisionistas, oficina. Informan: Villegas 51, bajos.

88 VEDADO

VEDADO: 27 Y BAÑOS, PISO ALTO de esquina: sala, comedor, tres habitaciones, baño, cocina, en buen estado. Precio: $34.00. Llaves, bodega.

CARLOS III, FRENTE A G., POZOS Dulces 4, altos: terraza, sala, cuatro lujosas habitaciones, moderno baño intercalado, amplio comedor, etc., cuarto y servicio criados. Verse: de 10 a 12: U-1428.

VEDADO: CALLE 25 NUMERO 654, entre F. y Baños. Alquilo casa moderna, muy fresca. Informan allí.

90 MARIANAO - REPARTOS

ALQUILO CASA MODERNA REPARto Kohly. Informan FO-7664

MRRTI NUM. 69, MARIANAO

Se alquila esta casa de sala, comedor, 3 habitaciones, baño y cocina. Se puede ver a todas horas.

Oficinas: Genios y Morro
Telfs. M-6747

91 JESUS DEL MONTE - VIBORA

ALQUILO: SANTA IRENE 171, ALtos, entre Flores y San Benigno: portal, sala, saleta, tres cuartos, baño intercalado, cuarto y servicio de criados. Puede verse a todas horas: $40.00. M-3763.

ESTRADA PALMA 309, ENTRE ZA. yas y Cortina: portal, sala, comedor, 5 cuartos, baño y garaje. Altos: terraza, 2 cuartos y baño. Véala de 3 a 7. Ruta 14, en la esquina. Agua siempre: I-4265.

SE ALQUILA: $20.00, DOS MESES en fondo, la casa San Lázaro y Tejar, Lawton: portal, sala, 2 habitaciones, comedor. Llave al lado. Sr. Cuervo: M-2808, toda moderna.

VIBORA: EN $18.00, ALQUILO CA. sa para corta familia, lugar muy alto: sala, dos cuartos, comedor, cocina y baño. Tercera 46, esquina a G. Sánchez. Dueño al lado.

93 LUYANO

SE ALQUILAN EN $34.00, LOS MO. dernos y ventilados altos de Infanzón y Teresa Blanco, media cuadra de Concha y dos de Luyanó: 4 cuartos, sala, comedor, servicio y cuarto de criados y todas las demás comodidaes. Informes en la carnicería.

SE ALQUILAN DOS CASAS, LO MAS fresco, lugar alto de Luyanó, calle Rodríguez números 675 y 322: portal, sala, saleta, 2 cuartos, cuarto baño, cocina, baño, patio. Mucha agua. Telf. M-4476. Celestino.

98 ALQUILERES VARIOS

EN LA PLAYA DE JAIMANITAS SE alquila una bonita habitación en casa de familia; para informes en el Bar del Club la Playa de Jaimanitas.

SE SOLICITAN

101 PERDIDAS

SE HA EXTRAVIADO UN PERRO blanco, lanudo, raza Speet, que entiende por «Bluty». Se gratificará al que lo devuelva: calle 25 número 806, entre B. y C., Vedado.

102 AGENCIAS - COLOCACIONES

AGENCIA DEL VEDADO, 12 Y 23: F-3141. Servimos rápidamente, Habana, Vibora. Tenemos cocineras reposteras: $20.00; criadas mano, expertas: $18.00; cocineros, choferes, etc. y gran variedad en sirvientas del país.

103 CRIADAS - CRIADOS

SE SOLICITA UNA BUENA CRIAda de mano, que sea fina. Buen sueldo. Calle 8 número 306, entre 13 y 15. Vedado.

SE SOLICITA UNA MUCHACHA DE 14 a 16 años, para ayudar en los quehaceres de la casa. Informes: Jovellar 253, de 12 a 5.

SE SOLICITAN

103 CRIADAS - CRIADOS

SOLICITASE CRIADA PARA COCI. nar y limpiar aseada. Si no sabe cocinar y no es trabajadora que no se presente. Para ir a la Playa. Buen Sueldo. San Miguel No. 159, altos, entre Gervasio y Belascoaín.

SE SOLICITA UNA MUCHACHA blanca, para los quehaceres de un matrimonio, que entienda algo de cocina. Bernaza número 5, altos de la librería «Minerva».

104 COCINERAS Y COCINEROS

SOLICITO ESPAÑOLA PARA COCInar y limpiar, dormir colocación. No sabiendo cocinar no se presente. $15.00. San Lázaro 32, altos, Dr. González.

SE SOLICITA UNA JOVEN BLANCA para cocinar a una señora sola. Se prefiere española, calle 24 entre 5a y 7a Avenidas Se pagará el viaje

SE SOLICITA UNA COCINERA JOven para corta familia que no saque comida ni duerma en la colocación, hablar de 9 a 11 en Angeles 75 altos.

SOLICITO COCINERA JOVEN, QUE ayude algo en la limpieza. No dormir en la colocación. Campanario 115, altos, entre Salud y Dragones.

SE SOLICITA UNA MUCHACHA blanca, joven o de mediana edad, para cocinar y limpiar casa de corta familia. No hay niños. Tiene que ser formar, comer en la casa y saber su obligación. Informes: Concha y Acierto, fonda.

114 AGENTES - VENDEDORES

**SE SOLICITAN BUENOS

CRONICA CATOLICA

ACTOS CATOLICOS QUE SE ANUNCIAN PARA MAÑANA EN LAS DIVERSAS IGLESIAS

En la Iglesia del Carmen

Solemne novenario en honor de la Virgen del Carmen con arreglo al siguiente programa. A las 8.30 de la mañana misa solemne de Ministros y ejercicio de la Novena a Nuestra Señora del Carmen.

A las 8 de la noche, exposición del S. D. M., estación, Santo Rosario, ejercicio, cánticos, sermón, reserva y despedida a la Virgen del Carmen.

El Jubileo Circular

En la Iglesia de los Padres Claretianos de Tulipán y Cerro, el Jubileo Circular.

La exposición de S. D. Majestad, después de la última Misa que en esta iglesia se celebre.

A las 5 p. m. Santo Rosario, Visita a Jesús Sacramentado, sermón, cánticos, bendición y reserva.

Quince Jueves eucarísticos

A las 5 de la tarde, los Quince Jueves Eucarísticos en las iglesias de San Francisco, sita en Cuba y Amargura y en la antigua iglesia del Carmelo sita en la Calle 16 entre 13 y 15 en el Vedado.

En la Iglesia de la Caridad

A las 9 de la mañana, solemne Novenario en honor de Nuestra Señora del Carmen.

A las 5 de la tarde, la Hora Santa de los Jueves Eucarísticos.

En la Iglesia de los Padres Carmelitas del Vedado

En la iglesia de los Padres Carmelitas del Vedado, sita en 16 y Línea, solemne Mes en honor de la Virgen del Carmen. A las 8 a. m. Misa y ejercicio del Mes. A las 5.30 p. m. Santo Rosario, ejercicio del mes y cánticos.

Jueves Perpetuos Eucarísticos

En San Nicolás de Bari y en María Auxiliadora, los Jueves Perpetuos Eucarísticos.

Por la mañana a las 8.

Por la tarde, a las 5.

En la Capilla de las Madres Reparadoras

Adoración al Santísimo Sacramento de 7.30 de la tarde, a 10 de la noche por la Asociación Eucarística Popular.

En la Antigua Iglesia del Carmelo

A las 8 a. m. Misa y solemne Novenario en honor de Nuestra Señora del Monte Carmelo con el siguiente programa: A las 8 a. m. Misa y Novena. A las 5.30 p. m. exposición de Su Divina Majestad, Rosario, Letanías cantadas, ejercicio de la Novena, cánticos, bendición eucarística, Salve cantada y Despedida.

En la Capilla de San Agustín

Los Jueves Eucarísticos con el siguiente programa: A las 7 y cuarto a. m. Misa y exposición del Santísimo estando de manifiesto hasta las 5 p. m., siendo velado por las Damas de Honor de Jesús Sacramentado. A las 5 p. m. estación, Santo Rosario, ejercicio, cánticos, sermón por el Padre Fray Lorenzo S. Spirali, O. S. A. bendición y reserva, terminándose con el canto del Himno Eucarístico de Sagastizábal.

Hora Santa

En todos los templos, la Hora Santa de los Jueves Eucarísticos.

Fiestas Religiosas en Casa Blanca

en honor de Nuestra Señora del Carmen

Patrona de los Marinos y del Barrio de Casa Blanca

Programa de las fiestas religiosas que se celebrarán en Casa Blanca en honor de su Patrona Ntra. Sra. la Virgen del Carmen.

El día 8 a las doce del medio día se izaron las Banderas Nacional y de la Virgen del Carmen, solemnizando el acto con repique general de campanas.

Días 8 y 15 de julio

A las 8 a. m. Misa armonizada por el Coro parroquial.

A las 7 y 30 p. m. Santo Rosario con ofrenda de flores. Ejercicio de la Novena. Cánticos por el Coro parroquial.

Día 16

A las 8 solemne Misa cantada.

A las 7 y 30 Ejercicio de la Novena, sermón y Salve solemne.

Día 17

Fiesta Patronal

A las 5 a. m. Repique general de campanas anunciando la fiesta, disparos de voladores y Diana por las calles de la población.

A las 7.30 a. m. Misa armonizada por el Coro Parroquial; durante la Misa un grupo de niños hará su primera Comunión.

A las 9 a. m. Solemne Misa cantada por el Coro parroquial. Sermón por el R. P. Ezequiel Uñarrieta.

A las 6 p. m. Gran Procesión por las calles del Barrio con la Imagen de Nuestra Señora del Carmen.

Se suplica a todos los vecinos que engalanen las casas durante el paso de la Procesión.

DOS MERITISIMOS JESUITAS QUE CELEBRARAN SUS BODAS SACERDOTALES DE PLATA

El próximo día 31 de julio celebrarán dos meritísimos Jesuitas sus Bodas de Plata como Sacerdotes.

El primero es el Padre Esteban Rivas, S. J., Nació el Padre Rivas en la Provincia de Santander (España) el 2 de septiembre de 1878.

Ingresó en la Compañía de Jesús en el año de 1906, siendo ya filósofo.

Cantó su Primera Misa el 31 de julio de 1913.

Entre otros cargos ejerció los de Superior de la Residencia de Nuestra Señora de la Merced de Bogotá (Colombia), Ministro en Valladolid (España).

En el ano de 1919 viene a Cuba a desempeñar el cargo de Rector del Colegio Dolores en Santiago de Cuba.

En 1922, es designado Superior de la Iglesia de Reina, correspondiéndole inaugurarla y organizarla.

En 1925 es nombrado Rector del Colegio Jesuita de Sagua la Grande.

En 1929, es designado Ministro de la Residencia de Reina y Director de la Congregación Mariana de la Anunciata, por haber pasado el Padre Camarero, S. J. a España.

Es actualmente Ministro de la Residencia de Reina, Director de la Federación Mariana de la Anunciata, Asistente General de la Asociación Nacional Caballeros Católicos de Cuba, Director de la Unión 29 de C. C. de C., del Apostolado de la Oración en las Diócesis de Pinar del Río y Habana, Director del de Reina, del Colegio El Angel de la Guarda», etc.

Es pasmosa su actividad. La Anunciata, le tributará un gran homenaje eucarístico, que será grandioso, pues al mismo asistirán las diferentes Asociaciones y Colegios de que es Director.

El otro Jesuita, es el P. Antonio López de Santa Ana, S J., actualmente residente en la Ciudad de Santiago de Compostela (España).

Nació el Padre Santa Ana, en la Habana, el 8 de diciembre de 1881. Es hijo de Don José López de Santa Ana y Chechita Grau y nieto del célebre general mexicano, Presidente que ha sido de México, Excmo. Señor Antonio López de Santa Ana.

Estudió en el Colegio de Belén, ingresando en el mismo el año de 1890.

El 10 de julio de 1897 partió para el Noviciado de la Compañía de Jesús.

Cantó su Primera Misa el 31 de Julio de 1913 en el Santuario de Loyola (España).

Entre otros cargos, ejerció los de Rector en Valladolid y Oviedo, siendo de este último fundador.

Ha sido Prefecto de Gijón.

Es orador de grandilocuente palabra y formidable conferenciante, como lo ha demostrado aquí en la Habana en las dos últimas veces que nos visitó.

Deseamos a tan distinguidos hijos de San Ignacio, que el Señor les colme de bendiciones, a fin de que puedan celebrar felizmente tan fausto acontecimiento.

CULTOS MUY SOLEMNES AL CORAZON DE JESUS EN LA IGLESIA DE LA MERCED

La Guardia de Honor del Corazón de Jesús, canónicamente erigida en la Iglesia de la Merced, celebró muy solemne y piadosamente la fiesta onomástica del Corazón de Jesús.

Triduo. Precedió a la fiesta principal un grandioso Triduo, que tuvo lugar los días 21, 22 y 23 de Junio con Misa solemne de ministros, a las 9 de la mañana.

En los tres días, predicó el Director de la Guardia de Honor del Divino Corazón R. P. doctor Juan Florencio García, C. M., orador de elocuente y sabia palabra y escritor meritísimo.

Actualmente está llevando a cabo una gran obra religiosa y patriótica a la vez.

En el Boletín mensual de la Asociación Nacional de Caballeros Católicos de Cuba, viene publicando un estudio crítico de los hombres católicos de Cuba, especialmente de los sacerdotes cubanos, que más se han destacado por su ciencia y virtud.

Merecen ser leídas las magníficas biografías de los Presbíteros Félix Varela y Caballero, en las cuales hace notar lo mucho que por Cuba y para Cuba, trabajaron.

Después de la solemne Misa y sermón, exposición del Santísimo Sacramento, ejercicio del Triduo, bendición y reserva, terminándose con el Himno al Corazón Santo de Jesús.

La parte musical se interpretó por el celebrado Maestro, señor Francisco Saurí.

Estos cultos preparatorios de la gran festividad estuvieron muy concurridos.

La Fiesta. El 24 del expresado mes de Junio, fiesta onomástica del Corazón de Jesús, a las 8 de la mañana, el Director doctor Juan Florenció García, C. M., celebró la Misa de Comunión, a la cual asistieron la Guardia de Honor y la representación de las Archicofradías, Congregaciones y Asociaciones de esta Iglesia de la Merced.

El banquete eucarístico lo amenizó el baritono señor Francisco Saurí, organista de esta iglesia de la Comunidad de Padres Paúles de la Habana.

Estuvo muy concurrida, tanto de parte de cofrades, como de la de los fieles.

Los comulgandos fueron obsequiados con bonitos recordatorios.

A las 9 de la mañana, tuvo lugar la Misa solemne con todo el esplendor de la Liturgia, que en las grandes solemnidades despliega la Iglesia Católica, Apostólica y Romana.

Ofició de Preste, el Padre Prudencio García, C. M., asistido de los Padres de la misma Comunidad, Alonso y Barbarin. C. M.

Pronunció grandilocuente Panegírico del Corazón de Jesús el P. Dr. Juan Florencio García, C. M.

El distinguido hijo de San Vicente de Paúl, ha sido muy felicitado por sus numerosos oyentes.

Orquesta y voces, bajo la dirección del Maestro Saurí, interpretaron magistralmente la Misa de Mitere y al Ofertorio «Por Amoris» de Zabala y al último Evangelio, Himno al Corazón Santo de Jesús.

Finalizada la Misa se expuso el Santísimo Sacramento, donde esta grandiosa función se verificó. Estaba el altar y su presbiterio, muy preciosamente engalanado. El templo y altares muy artísticamente adornados.

Lucía la grandiosa iglesia de la Merced, su brillantísima iluminación.

Se distribuyeron entre el numeroso concurso de fieles devotos del Corazón de Jesús, bellísimos recordatorios.

El Santísimo Sacramento, fué velado por Celadores y Socios de la Guardia de Honor, hasta las cinco de la tarde, hora en que dieron comienzo los ejercicios vespertinos de la estación, Santo Rosario, preces y cánticos al dulcísimo Corazón de Jesús. A continuación se llevó a cabo la procesión del Santísimo Corpus Christi, que resultó magnífica. Dieron escolta a su Divina Majestad, la Guardia de Honor, las Asociaciones de esta iglesia, los alumnos de ambos sexos del Catecismo de este templo, varios Colegios de las Hijas de la Caridad con sus vistosísimas Cortes de Angeles, la Venerable Comunidad de Padres Paúles y numeroso concurso de fieles devotos del Santísimo Corazón de Jesús. Se practicaron las Visitas litúrgicas en la procesión del Santísimo Corpus Christi.

Llegada la procesión al altar mayor, se recitó el Acto de Consagración y Reparación al Corazón de Jesús, reservándose con grandiosa majestad.

Cerró la brillantísima fiesta del Corazón de Jesús, el canto del Himno al Corazón de Jesús.

El DIARIO DE LA MARINA se complace en felicitar a la Guardia de Honor del Corazón de Jesús de la Iglesia de la Merced y de un modo especialísimo a su dignísimo Director.

ENFERMEDAD DEL CRONISTA CATOLICO DE LA DISCUSION

En la casa No. 18 del Callejón de Suspiro, entre Angeles y Aguila se encuentra enfermo y falto de recursos el señor José C. Veyra, Cronista Católico de «La Discusión», bajo el seudónimo de «Josefus».

Este antiquísimo Cronista, tiene actualmente 93 años.

Nos comunica su estado precario una nieta suya, huérfana de padre y madre, que se halla acogida al amparo del anciano periodista.

Sirvió la Crónica Católica en la antigua «Discusión» y al reaparecer la actual, asumió igual cargo.

Su estado económico como dice su nieta, es muy precario.

Lo recomendamos a las almas caritativas.

TRESCIENTOS NIÑOS HAN HECHO SU 1ra. COMUNION EN LA I. DE S. FRANCISCO

Los Padres Franciscanos de la Habana, tienen establecidos, un Catecismo Central en la Iglesia de San Francisco de Cuba y Amargura y Diez Centros secundarios en diferentes barrios de la Habana.

Para atender a su sostenimiento han fundado «El Ropero de San Antonio».

Celebra dos grandiosos repartos anuales de ropa, juguetes, objetos religiosos, de sports y dulces, además de los Premios de Aplicación conducta y asistencia que otorga a los alumnos.

Los repartos extraordinarios son por la Natividad del Señor y por la fiesta de San Antonio de Padua.

Celebra asimismo, en las indicadas fechas dos Primeras Comuniones.

La distribución del reparto general de San Antonio de Padua, se llevó a cabo el 14 del anterior mes de Junio en el Catecismo Central y en días sucesivos, en los Catecismos de los diferentes Barrios.

El de San Francisco tuvo lugar en el Salón de Actos del expresado convento, precediéndole una brillantísima fiesta literario-musical, que cerró con magnífico discurso de gratitud para cuantos prestan su concurso a esta magnífica obra, el Director de los Catecismos y del Ropero, proveedor de los mismos R. P. Fray Serafín Ajuria. O. F. M. A continuación se verificó la distribución de ropa, calzado, dulces, bombones etc.

Terminado este reparto se procedió a la entrega del equipo de Primera Comunión a «trescientos» alumnos de ambos sexos de los once Centros Catequísticos.

Presidieron esta grandiosa obra de caridad en favor del niño pobre, las Directivas del Ropero y del Catecismo.

La Primera Comunión de los trescientos niños y niñas, se celebró el Jueves 16 de junio, festividad del Santísimo Corpus Christi, a las 8 de la mañana, resultando un sublime espectáculo de magnificencia celestial, que presenció altamente conmovida una gran muchedumbre de fieles.

Ofició en la Misa y distribuyó la Sagrada Comunión el R. P. Fray Serafín Ajuria. O. F. M.

Dirigió los fervorines de preparación y acción de gracias y los cantos con que los mismos niños y niñas amenizaron la Sagrada Comunión, el R. P. Fray Ezequiel Iñurrieta, O. F. M., subdirector de esta magnífica acción catequística.

Después de la Misa, solemne Renovación de las Promesas del Santo Bautismo y plática de la perseverancia.

Pasaron en correcta formación al Salón de Actos, donde las cariñosas Catequistas, las Damas del Ropero y los mencionados Padres, les sirvieron un espléndido desayuno y les hicieron entrega de lujoso recordatorio.

El Padre Serafín dirigió la palabra a los alumnos y a los fieles. A los primeros, exhortándoles a continuar siempre unidos a Jesús por el cumplimiento de su ley santa y a rogar por sus bienhechores. A los mayores, especialmente a los padres de los neo-comulgandos, a trabajar por que sus hijos sean buenos católicos, dándoles ejemplo de virtud y procurando el facilitarles el cumplimiento de sus deberes religiosos.

Los alumnos prorrumpieron en entusiastas aclamaciones y los mayores en grandes aplausos.

Fué la mañana del Corpus Chisti en la Iglesia de San Francisco, una mañana de cielo en la tierra, a la par que un grandioso día eucarístico, pues a las 9 de la mañana, se celebró con toda pompa, la festividad del Santísimo Corpus Christi, que cerró magnífica procesión con el Ceremonial de esta festividad eucarística.

Por la tarde, a las 5 dieron comienzo con gran esplendor, los Quince Jueves eucarísticos.

Felicitamos a los Padres Franciscanos, así como a cuantos les ayudan en estas sublimes obras en beneficio de los niños pobres.

AVANCE DEL PROGRAMA DEL CURSILLO DE CATEQUISTAS PARA SEÑORAS Y SEÑORITAS

Avances del programa

En el Colegio de Jesús María

Este Cursillo comenzará el día 1 de agosto. Terminarán las clases el día 12. Seguirá un Triduo de Ejercicios Espirituales hasta el día 15 por la mañana. Las horas de clase serán de 9 a 11 y 15 de la mañana; y de 3 a 5 y 15 de la tarde. Las clases matutinas equivalen al curso preparatorio que da derecho al título de auxiliar de catequista. Las catequistas que, en distintos centros han cursado este cursillo preparatorio, están exentas de concurrir a las clases de la mañana, por tener ya derecho al título de auxiliar de catequista. Las clases de la tarde dan derecho previo examen, al título de catequista que el mismo Excmo. Señor Arzobispo entregará a los aspirantes el día 15 de agosto.

Las Asignaturas que se explicarán son las siguientes: Por la mañana: Historia Sagrada, Vida de Jesucristo. Doctrina Cristiana e Historia de la Iglesia. Por la tarde: Apologética, Metodología Catequística, Liturgia y Principios de Moral. Además, habrá Lecciones prácticas y clases prácticas de Canto religioso.

Los profesores darán por anticipado el programa que servirá para el examen. Las alumnas que, asistiendo el 75 por ciento de clases no se examinan obtendrán el diploma de catequista auxiliar.

Queda abierta la matrícula: se admiten externas, medio internas e internas.

Las externas que puedan buenamente, pagarán dos pesos de matrícula. Las medio internas almorzarán en el Colegio, a razón de veinte centavos diarios.

La pensión es de quince pesos, para las internas, incluso el Diploma.

Lo que se cobre por concepto de matrícula, se dedicará a becas y medias becas para las catequistas que sean recomendadas por los sacerdotes y directores de Colegios Religiosos.

Junta Catequística Diocesana, Arzobispado de la Habana.

Para más informes dirigirse a Aguiar 87, o al presidente de J. C. D., San Ignacio No. 1.

Profesionales

1 ABOGADOS Y NOTARIOS

BUFETE JURIDICO
TERRY-BORROTO

Cobramos toda clase de cuentas, por difíciles que sean; compramos cesiones hereditarias; tramitamos licencias de armas en 72 horas. Visítenos o escríbanos. **BUFETE TERRY-BORROTO**, Edificio Larrea. Empedrado y Aguiar. Telf. A-9644. Habana.

Profesionales

DIVORCIOS

En 14 días Divorcios. Cubanos y extranjeros en toda la República. Plazos cómodos. Matrimonios en su domicilio. Ciudadanías. De 9 a.m. a 6 p.m. Concordia 40, altos. Dr. Angel Fernández.

BUFETE
DINERO SOBRE AUTOS

Pérez Rionda Molina Ramos. Asuntos Civiles, Criminales y contencioso-administrativo. Perseverancia 47, altos. Telf. M-9188. Habana.

2 PROCURADORES

ME HAGO CARGO DEMANDAS, DIvorcios rápidos, matrimonio notarial, cartas de ciudadanía, pasaportes, declaratoria herederos, etc. Véame, anticipo gastos. Bufete Alberto Cuervo, La Metropolitana 342, O-Reilly y Aguacate: M-2808.

3 DRES. EN MEDICINA

CONSULTORIO MEDICO-QUIRURGICO
DIRECTOR: Dr. J. FRAYDE

Lealtad 41 esquina Animas. Telf. M-7590 Consultas de 9 A.M. a 9 P. M. Médicos especialistas. Especialidades de señoras. Vías digestivas, Nerviosas. Piel y Sífilis. Vías genito-urinarias. Inyecciones. Servicio de enfermeras. Rayos X. Consultas desde $1.00 a $10.00 por turno riguroso. Gratis a pobres los jueves. Asistencia a domicilio a cualquier hora. Dentista anexo.

DR. MESA RAMOS
PIEL, SIFILIS, VENEREO

Impotencia, esterilidad, etc. Consultas y tratamientos 8 a 9 a.m., 5 a 7 p.m. Perseverancia 32, entre Animas y Virtudes.

DR. ROSAL

Sistema nervioso. Corazón Medicina interna. Consulta diaria, de 4 a 6. San Miguel 117 bajos, entre Gervasio y Escobar. Telf. U-2342.

GABINETE UROLOGICO ALEMAN VIAS URINARIAS

Consultas gratis de 7 a. m. a 8 p. m. Tratamiento modernos que Vacunas Alemanas para curar la Gonorrea, en pocos días sin dolor. No importa que sean crónicas o mal curadas. Garantizamos por medios científicos la curación radical. Para consultas y curas reservadas llame al teléfono M-3606. Facilidades de pago. Impotencia, debilidad sexual, piel y sífilis, Jesús del Monte 135 bajos, frente a la quinta de Dependientes. Habana.

DRA CATALINA POZO GATO

Ex interna Maternidades, Enrique Núñez, América Arias, jefe clínico Dispensario Anti-tuberculoso Municipal, Partos, Ginecología, Pulmones. Consultas: de 12 a 2 y de 5 a 7 p. m. Gratis para pobres de 7 a 9a.m. Hora especial, previo aviso, San Lázaro 358, casi esquina Belascoaín. Telf. U-1990.

DR. J. B. RUIZ

Ex-especialista del Centro Gallego de los hospitales de Filadelfia y New York. Especialista vías urinarias, venéreo sífilis y trastornos sexual. Uretroscopia y Cistoscopia. Consultas de 1 a 3 Trocadero 35

DR. A. LABRADOR

Especialidad enfermedades estómago, Intestinos Flujos crónicos, Venéreos y Sífilis, Corazón, Riñones y Pulmones, inyecciones intravenosas. Se hacen toda clase de análisis Consultas gratis de 8 a 11. Pagos 1 a 3 Angeles 3, entre Reina y Estrella. A-0801.

DR. FRANCISCO J. DE VELASCO
Corazón, pulmones, estómago e intestinos.

DR. RUBEN DE VELASCO

Corazón, pulmones, enfermedades de los niños. Consultas de 1 a 3, días laborables. Horas especiales, previo aviso. Salud 34. Telf. M-6068.

DR. CARLOS LAMAR
Asma, Tuberculosis, Bronquitis.

Especializado en la curación del mal por un procedimiento especial. Tratamiento de todas las enfermedades del pulmón y de los bronquios y la Colitis. Consultas de 1 a 4, martes, jueves y sábados. Virtudes 130, altos teléfono U-1309

DR. J. LYON
DE LA UNIVERSIDAD DE PARIS

Especialista en la curación radical de las hemorroides sin dolor ni operación. Consultas diarias de 1 a 3. Consulado 27, altos, esquina a Genios.

DR. ALFREDO COMAS

Especialista del Instituto del Cáncer, Enfermedades venéreas, sífilis, impotencia, afecciones de señoras, tumores del útero y pechos. Aplicaciones del Radium. Horas: de 2 a 5 Teléfono M-7728, San Nicolás 70. Habana.

INSTITUTO HIGIA
ENFERMEDADES VENEREAS (EXCLUSIVAMENTE)

Curación rápida y garantizada de gonorrea, reciente o antigua, prostatitis, orquitis, artritismo blenorrágico, sífilis úlceras chancrosas, impotencia. Ultimos medicamentos. Método indoloro. Diatermia, fulguraciones. CONSULTAS Y RECONOCIMIENTOS GRATIS, de 7 a.m. a 9 p.m. Turnos especiales. Zanja 2, altos, entre Galiano y Rayo. Teléfono M-6605

DR. JOSE ALFONSO

Ex-especialista del Centro Asturiano: ojos, garganta, nariz y oidos. Consultas mutualizables de 10 a 12 y de 4 a 5: $1.00; de 2 a 4: $3.00. Turno fijo: $5.00. Operaciones módicas Monte 386. Telf. M-2330.

DR. OCTAVIO RIVERO
Asma, tuberculosis, enfermedades pulmonares y alérgicas. (Coriza, urticaria)

Ex asistente Servicio del profesor Sayé (Barcelona), ex jefe clínico Dispensario Antituberculoso Municipal. Consultas: lunes, miércoles y viernes, 12 a 2 p. m.; martes, jueves y sábados 9 a 1 p. m. Campanario 43: M-6258.

VIAS URINARIAS
EXCLUSIVAMENTE

Tratamiento rápido de las enfermedades de la uretra, próstata, vejiga, riñones, etc. IMPOTENCIA en todas sus formas. GENERANDI, COEUNDI, ESPERMATORREA, ESTERILIDAD, POLUCIONES NOCTURNAS, etc. Afecciones de SEÑORAS RESECTOSCOPIA DE LA HIPERTROFIA PROSTATICA. (Método Thompson y McCarthy).

Consultas y reconocimientos grátis de 3.1/2 a 8 de la noche. Consulado 39, altos, entre Genios y Refugio.

NO SUFRA DE LOS PIES

Vea al cirujano quiropedista José Costa, Consulado número 33, altos. Consultas de 1 a 5 p. m. Precios módicos.

POLICLINICA INTERNACIONAL
Director: Dr. DAVID CABARROCAS

San Miguel 130 B. entre Lealtad y Escobar. Telfs. U-2737 y F-4045. Consultas de 12 a 2: $5.00, previo aviso de 2 a 7 desde 50 cts. a 5 pesos entrando primero las de más precio. Tratamiento especial de Tuberculosis, con éxito desde la primera semana, comprobado con radioscopia, análisis y estado del paciente. Presente este anuncio y obtendrá gratis el tratamiento la primera semana, para esa u otra enfermedad.

DR. A. BARBA INCLAN

Médico cirujano. Huesos, articulaciones y músculos. Especialista ortopédico del hospital de la Policía Nacional y ayudante del profesor A. Inclán. Gabinete de electricidad médica y masaje. (Consultas diarias, de 2 a 3 p. m. Reconocimiento: $5.00; consultas sucesivas: $3.00; consultas fuera de hora: $10.00. Viernes, de 2 a 3 p. m. Consultas gratis para pobres (5 turnos). San Lázaro 122, bajos), Habana.

Profesionales

4 OCULISTAS

DR. MANUEL ANTON
OCULISTA

Especialista en Enfermedades de los Ojos de la Quinta «La Benéfica» Consultas diarias de 4 a 6 p.m. Vedado calle 17 Nro. 260, esquina a I, teléfono F-2198

5 DENTISTAS

DR. ARMANDO CRUCET

Cirujano dental y oral de la facultad de Pennsylvania y del Gareston Hospital of Oral Sugery, ex profesor de la Moffit Porcelain Dental School de Filadelfia.

Tratamiendo médico quirúrgico de la piorrea alveolar, dentaduras de porcelana, cordales impactados, Rayos X, diaterma, eléctro coagulación, Infrarrojo. Alta frecuencia, Rayos Violeta.

Consultas por hora fija. 15 y L., Vedado. Telf. F-5153.

6 COMADRONAS

CONSUELO RUDA

Comadrona ex interna de la casa de Salud «La Balear». Muchos años de práctica. Consultas gratis, Nueva del Pilar número 14, entre Benjumeda y Desagüe. Telf. U-5824.

COMPRAS

9 CASAS

SE COMPRA UNA O DOS CASAS bien situadas. Bufete Pérez Rionda, Molina Ramos. Perseverancia 47, altos. Telf. M-9188, Habana.

CASAS Y FINCAS RUSTICAS

Compro casa 2 y 3 habitaciones, Fincas Rústicas de media a 4 caballerías en carretera provincia Habana; solares La Sierra y Almendares todo contado. San Lázaro 360 U-1802 Llenín.

CALZADA JESUS DEL MONTE

Se compra una buena casa, sobre $9,000. Informes: Telf. U-1717.

COMPRO CASAS Y SOLARES EN Habana, Vedado, Jesús del Monte, Víbora, Arroyo Apolo y Santa Amalia, Estrada Mora. Oficina, San Ignacio 50; de 9 a 12 y 2 a 5. M-7432.

17 MUEBLES Y PRENDAS

COMPRAMOS ROPA USADA DE CABALLEROS

Si usted tiene ropa, zapatos, maletas en buen estado, recuerdélo, Martínez le compra pagándole bien. Villegas 70 esquina a Lamparilla. Teléfono M-2687

M-2252 COMPRO

Máquinas coser, escribir, muebles, hogar oficinas, contadoras, divisiones, mamparas, equipajes, porcelanas, bronces, martillo, cristalería, vajillas, antig. entre Manrique y Campanario. 47, güedades. El Corazón de Jesús. Salud M-2252

M-7084: COMPRO MUEBLES, MAquinas coser y escribir, objetos de arte, lámparas, pianos, porcelanas, libros, cuadros, alfombras, maletas, antigüedades, neveras, y ropa. Acudo en seguida. Telf M-7084

U-6970, COMPRO MUEBLES, OBjetos arte, máquinas coser, escribir, burós, piano, vajillas, alfombras, libros, cuadros, plata, antigüedades, baúles, maletas; compro todo, pago alto precio. U-6970

COMPRAMOS PIANOS, MUEBLES, joyas oro platino, brillantes, hacemos cambios de toda clase de objetos. «El Brillante», M 1661, la casa que mejor paga. Aguila No. 139

U-7033: COMPRO MUEBLES, OBjetos arte, máquinas coser y escribir, vajillas, alfombras, objetos plata, lámparas, libros, instrumental clínico, etc. Voy rápido. Casa «Varadero» Teléfono U-7033

A-9003: COMPRO MUEBLES
FINOS Y CORRIENTES

Objetos de arte, oficina todo, lámparas, equipajes, máquinas coser, sillones barbería, pianos, porcelana bronce, ropa caballero. Todo lo que venda. Telf. A-9003.

COMPRO MAQUINAS COSER, DE EScribir. Objetos de plata, oro, prendas, alfombras, platos pared. Seriedad y garantía. Telf. U-3145.

COMPRAMOS JOYAS

Antiguas y modernas, con brillantes, zafiros, rubíes y esmeraldas finas, oro, platino, plata y enchapes hasta en pedazos. Objetos de plata, bandejas juegos de café, cubiertería y otros artículos. Rosarios de oro y plata, con cuentas de perlas, coral, amatistas, etc. Pagamos bien. Vamos a domicilio.

CARBALLAL Y HERMANOS
San Rafael 138, entre Gervasio y Belascoain. Telf. U-5744.

A-7795: COMPRA MUEBLES

De todas clases. Pagamos más que nadie. También vendemos, cambiamos y alquilamos. No venda sin antes hacer una llamada: A-7795. Vamos en el acto. «La Honradez». Máximo Gómez número 85.

COMPRO: A-6628

Pignoramos compramos joyas finas, artículos plata, bronce, porcelana, cristal, marfil, alfombras máquinas escribir, Singer, radios, lámparas, muebles, ropa de hombre y objetos valor.

«LA REGENCIA»
Suáre números 8 y 10 Telf. A-6628

A-6620: COMPRO MUEBLES

Juegos de cuarto, comedor, salas, piezas sueltas, neveras, refrigeradores, máquinas de coser y escribir, muebles de oficina, radios y equipajes. Liquido casa de huéspedes. «La Moderna». Salud 3: A-6620.

Compramos:
Brillantes, platino, plata y oro
BAHAMONDE Y CIA.,
Amistad 94, casi esquina a San José

COMPRAMOS JOYAS

Antiguas y modernas, con y sin brillantes y piedras, relojes de oro, rosarios y objetos de plata, porcelana, adornos finos y bronces.

PIGNORAMOS Y CAMBIAMOS
Necesitamos mercancía. Vamos a domicilio. Solicitamos lotes.
«LA SEGUNDA IMPERIAL», Corrales 157 esq. a Figuras. A-8660.

18 UTILES DE OFICINA

COMPRAMOS MUEBLES Y MAQUINAS DE OFICINA

Cualquier cantidad. Pagamos bien, y en el acto. Llame a los teléfonos: A-7743 y M-2282.

COMPOSTELA No.5G
entre Obrapía y Lamparilla.

COMPRAS

19 LIBROS E IMPRESOS

NECESITO LIBROS USADOS DE TOdas clases. Compro cualquier cantidad pagándolos bién. Visítenos o llame al teléfono A5-1452, vamos a domicilio. Librería «Venecia», Obispo 82, A5-1452

NO REGALE SUS LIBROS ANTIguos a librerías de viejo. La librería «Albela» se los compra pagándole más que nadie Belascoaín casi esquina a San Rafael. Telf. U-5783.

23 OBJETOS VARIOS

MINERALES: MANGANESO, AZUfre y otros, compro. Luis Beci. Cuba 76. Departamento 306, de 3 a 5 p. m Apartado 404. Habana.

Arrendamientos

A-1 FINCAS RUSTICAS-URBANAS

ARRIENDO FINCA RECREO «JORdán», un cuarto caballería, frutales pozo, motor, casita todas comodidades. Carretera Wajay San Pedro kilómetro 6 Dueño Línea 907 Vedado.

ARRIENDO FINCA RECREO JORdán, cuarto caballería, frutales, pozo motor, casita todas comodidades carretera Wajay San Pedro. Informa dueño. Línea 907, Vedado.

Reparaciones

MUEBLES Y PRENDAS

REPARACIONES DE MUEBLES
CASA CORO»

Barnizamos toda clase de muebles y tapicería. Especialidad en colores, combinaciones de maderas y chapas. Limpieza de muebles a domicilio. Estrella 27, entre Aguila y Angeles.
Teléfono: M-2127

«GARCIA ESPINOSA», MUEBLEría y tapicería, San Rafael y Soledad. Hacemos trabajos de tapicería, reconstrucción, pintura y decoración. Mejor trabajo y mejores precios, porque somos obreros, directores y propietarios. Nuestro teléfono: U-1424. English spoken.

¡Repare a tiempo su nevera!

Rionda. Esmaltados por calefacción eléctrica. Infanta 1,059. Teléfono: U-3968.

REPARAMOS SUS MUEBLES POR poco dinero, dejándolos nuevos. Casa Pardo. U-5761. Los modernizamos, barnizamos a muñeca y esmaltamos «Duco». Pinturas mimbres a vapor y neveras. Tapicería en general. Azogamos espejos. Trabajos garantizados. San Rafael número 130.

VENTAS

48 CASAS

REPARTO ALMENDARES, $7,500, moderna casa, jardín, portal, sala, recibidor, gran hall, tres habitaciones, 4x4, baño intercalado, comedor al fondo, cocina, cuarto y servicio de criados, garage, pasillos y traspatio. Informes A-8697 y FO-2419

LA SIERRA, CALLE DOCE, $8,500, chalet de esquina, jardín, portal, vestíbulo, sala, comedor, servicio auxiliar, cuarto de baño completo, cocina, pantry, cuarto de criados y de chofer, terraza y garage. En los altos, terraza, cuatro habitaciones, baño intercalado. Puede dejar $3,000 en hipoteca, cómprela con $5,500. Informes A-8697 y FO-2419

AMPLIACION DE ALMENDARES, 6,500, Ave. Primera, residencia compuesta de jardín, portal, sala, hall, cuatro habitaciones, baño intercalado, comedor al fondo, cocina y patio y gran traspatio. Mide 15x47. Es un regalo. Informes: A-8697 y FO-2419.

AMPLIACION DE ALMENDARES, 6,750, residencia modelo, completamente moderna, jardín, portal, sala, comedor, biblioteca, dos cuartos, baño intercalado, cuarto y servicio de criados, terraza, garage y traspatio parque inglés. Para verla llame: A-8697 y FO-2419

CERCA DEL HOTEL ALMENDARES $2,800, placa monolítica. Jardín, portal, sala, hall, tres habitaciones, baño intercalado completo, comedor al fondo, cocina, traspatio y garage. renta $25.00. Más informes A-8697 y FO-2419

AMPLIACION DE ALMENDARES, $4,200, en la calle Doce. Casa compuesta de: jardín, ortal, sala, hall, cuatro cuartos, baño intercalado, comedor, cocina, garage y patio. Para verla llame a A-8697 y FO-2419

VIBORA, $3,500, CALLE DOLORES Nro. 6 entre Delicias y Buenaventura, compuesta de: sala, comedor, tres cuartos, baño intercalado, cocina y patio, a una cuadra de la Calzada de Jesús del Monte. Véala. Informes: A-8697 y FO-2419

POR EMBARME VENDO UN SOLAR de esquina de brisa, mide 508 varas, tiene fabricada una casa mampostería, con dos cuartos, sala, portal, comedor, cocina, cuarto de baño en Santa Julia 12, Marianao, su dueño Monserrate 49, Café Toral, teléfono M-4816

VENDO AMPLISIMA CASA PORTAL sala, saleta, 5 cuartos, comedor patio, traspatio, baño, cocina, 7x50, $4,500. Informan San Nicolás 66, 2o piso, altos Peletería «Trianón», apartamento 3, A5-2358

SAMA No. 28, MARIANAO

Se vende en 10,000 dólares esta amplia casa, propia para escuela, club industria o familia numerosa. Y el terreno contiguo de 2,500 metros en $6,000 dólares. Informes: Sola y Godoy Habana 91, altos, M-2943

$1,300 CASA LINDISIMA MADERA, nueva Santa Amalia cerquita Calzada buena calle jardín, portal, sala, 3 habitaciones, mosaico 7x45 arboleda San Lázaro 360, bajos U-1802

ZARPAZO DE MAXIMINO MARTInes. $1,800 hermosa residencia casa calle Armas Nro. 869 casi esquina a San Francisco. Madera, tejas francesas en resplandeciente estado. Si le interesa vea al Sr. Pérez Serrano Nro. 301

VENDO MIRAMAR 12 ENTRE TERcera y Quinta Ave. Regio chalet, sala, vestíbulo, comedor, cuatro cuartos, dos baños, teraza, tres cuartos de criados, garage; para verla de 4 a 6 de la tarde.

RENTISTAS

Almendares, esquina establecimiento y 5

VENTAS

SOLARES

49

VENDO «PLAYA CUBA», GUANAba, el mejor terreno situado con frente carretera nueva, 10x30, total 300 metros $1.00 metro, escritura correcta inscripta. Calzada Jesús del Monte 29. Mueblería Telf. M-6212

AL CFE. VARA COTORRO, LADO Cuartel 1358 baras cuadradas, 24 frente carretera central Morales Tels. M-2345 y F-5452, Cuba 76 esquina a Oficios.

SOLARES REGALADOS. VENDO SOlar con frutales Calzada Luyanó, 10 x 30 por $4 en $400. Otro playa Jaimanitas, 12x60 en $300. Sr. Pérez, Damas 86 vidriera

¡QUE SOLAR POR $275.00! Jamás nunca visto! En Lawton, a cuadra Avenida Concepción, 10 x 30, llanito y lugar inmejorable. Ganga apuro; $275.00! Dueña: Rosa, Calzada 14: L.3706.

VEDADO: VENDO PARCELA TERREno esquina Goicuría y Vista Alegre, mide (varas) 22.66x23.73; total 537 varas. Teléfono F-5615. F-5179.

SE CEDE UN SOLAR ESQUINA DE la sombra, mide 1154 varas, entrada $100 y $4 mensuales; está cercado y tiene casa. Guasimal, Hatuey, rumbo San José. Guagua ruta 2, Parque de 5 p. m., en adelante. Antonio Pérez.

MARIANAO, ESQUINA SAMA Y SAN Celestino. Magnífico terreno 1468 varas a dos pesos y medio. Se venden parcelas. Notaría Chils. FO-7094.

MIRAMAR: VENDO HERMOSA ESquina de Fraile en la 5ta. Avenida, una situación inmejorable y precio de ocasión, a $4 la vara. Informa Guillermo del Monte, calle Habana No. 84. M-2474.

VENDO $625. SOLAR AVENIDA DE Santa Amalia» y Gonzalo, una cuadra Calzada Arroyo Apolo mide 17 varas por 19. San Ignacio 50. Departamento 16. M-7432.

VENDO SOLAR CALLE ARNAO EN Santa Amalia; 12 vs. por 47 dos cuadras y media Calzada calle nueva, alcantarillado, en $600. San Ignacio 50. Departamento 16. Teléfono M-7432.

VENDO CALZADA ARROYO APOLO mide 12 vs. por 35 entre Avenida Santa Amalia y Miguel a $2.80 la vara. Ignacio 50. Departamento 16. Teléfono M-7432.

A PLAZOS COMODOS VENDO TRES últimos solares en Santa Amalia, con entronque alcantarillado, 10% contado. Departamento 16. San Ignacio 50. M-7432.

$950 VENDO GRAN SOLAR REPARto Santa Amalia, una cuadra Calzada frente Quinta Armando Valdés. San Ignacio 50. Departamento 16. Teléfono M-7432.

$1.300 VENDO SOLAR EN SANTA Amalia una cuadra Calzada, cimentado terminada, marcos puertas, reja Licencia, 12 varas por 47. San Ignacio 50. Departamento 16. M-7432.

VEDADO, CALLE 26 PEGADO A 23 lo mejor del Vedado vendo un solar de 540 varas a $6.50 vara, una ganga. Fariñas A6625

VEDADO, CALLE C PARTE ALTA vendo un solar de 14.50 por 50 a 7 pesos vara, me urge por eso lo regalo. Fariñas, A-6625

PROXIMO HOTEL NACIONAL $10.50 METRO

Una cuadra del hotel Nacional, 2,500 metros, esquina, brisa; $11,000 y reconocer $16,000 de censo; otro, Vedado, solar esquina, frente parque: $11.00 metro. Gerardo Mauriz: M-7586 La Metropolitana 538.

La Coronela, 14,000 metros, a $0.55 metro, magnífico terreno con frutales, situación inmejorable; otro, próximo Ciudad Militar, una manzana, 12,000 varas, a $0.50 vara. Gerardo Mauriz: M-7586, La Metropolitana núm. 538.

Avenida Ramón Mendoz, un solar 1.000 varas, a $5.75 vara; calle 17, Vedado, esquina, 500 metros; $9.00; calle 17, esquina brisa, casa, 1,133 metros a $13,500. Gerardo Mauriz: Telf M-7586, La Metropolitana 538.

CALLE 23, SOLAR: $2,850

Vendo único solar por fabricar en la cuadra. Mide 9x34.19. Dueño Gonzalez: M-2602 y F-3752, O-Reilly 26.

VEDADO: SOLAR CERCA 17

Vendo solar de 11:50 por 50 metros a media cuadra de 17, acera sombra Precio: $5.50 el metro. Dueño Gonzalez, O-Reilly 26: M-2602 y F-3752.

SE VENDEN SOLARES REPARTO Kohly, Alturas, primer Reparto salida Puente Almendares, facilidades de pago. Trato directo. Manzana Gómez Nro. 264

GANGA: A PESO LA VARA DE TEreno esquina, mide 2164 varas, calle Infanta cerca Avenida Buen Retiro, calle asfaltada, acera, una cuadra tranvía Marianao. Informan: Muralla 1, altos, apartamento número 1. No corredores.

SAN FRANCISCO DE PAULA: TEreno para reparto, vendo de 5 000 a 10.000 metros cuadrados, próximo Central. Dos carreteras hasta el terreno, lugar alto y muy saludable, de donde se divisa La Habana. Facilidades pago. Glynn, Carretera Central número 2, de 4 a 6 p. m.

SE VENDE LA MEJOR ESQUINA de fraile del Vedado, 23 esquina a Baños, 22.60 metros por la calle 23 y 36 metros por la calle Baños, con un total de 815 metros cuadrados. Tiene la cloaca a 2.50 metros de profundidad, circunstancia que permite sótanos para garage, cuartos de criados y demás servicios. Informa su propietario: Francisco Torres, Aguiar 65. Telf. A-7830.

UN NEGOCIO

Parcela 17 por 40, frente a la Calzada de Columbia, próximo a la Avenida Tropical, a $3.50 vara. Sólo por esta semana. Informes directos al comprador: FO-3786. Alvarez.

VENDO MUY BARATOS 2 SOLARES en Luyanó calle Santa Ana entre Cristo y Rosa Enríquez, (22x42) Doy todas facilidades de pago. Informan: calle 25 Nro. 151 y D Vedado.

TERRENO EN PEDROSO, CALLE asfaltada, acera, alcantarillado y una 4 cuadra y media de Infanta, 3.000 varas y frente a tres calles. Se vende todo o parte. Telf. U-1710

AMPLIACION ALMENDARES. Se vende una parcela de 10x35 con parte fabrica, agua y servicios sanitarios rentando diez pesos al mes, precio 1100 pesos. Informan Telf. M-2690 de 12 a 2.

LA SIERRA Y ALMENDARES VENden parcelas en los mejores puntos desde 10x22, 11x22, 12x22, 10x47 13 por 22, esquina fraile 22x20, 20x47, frente grandes residencias facilidades pago. Dueño FO-3134

SE VENDEN SOLARES DESDE $3 vara, bien en la parte de Marianao y en el Vedado, a ambas márgenes del río Almendares, la parte más bonita, más saludable de la ciudad. Se dan facilidades de pago. Informan Telf. FO-1313 FO-2503 y M-9941

GANGAS SOLARES DE TODAS LAS MEDIDAS ALMENDARES

32 por 22.
15 por 21, esquina.
15 por 45.
15 por 22, esquina.
15 por 45, esquina.
Informes directos al comprador: FO-3786. Alvarez.

FINCAS RUSTICAS

50

VENDO FINCA DE MEDIA CABAllería a 19 klmts. del Capitolio con palmar, frutales, pozo de agua con motor y casa de vivienda. Aguila y Gloria. Bodega, de 12 a 1.

ARROYO ARENAS: JUNTO A LA Ermita; se venden finquitas varios tamaños, todas frente a carretera, cómodas comunicaciones. Precios bajos y facilidades pago. Vea planos. Guillermo del Monte. Habana 84. Teléfono M-2474.

WAJAY: LA MEJOR GRANJA, DIvinamente situada, más de $100.000 gastados en casas y aperos, buena arboleda, mucha producción. Urge su venta. Informa Guillermo del Monte, Habana No. 84. M-2474.

100 CAABLLERIAS:$28,000

Entre Ciego de Avila y Florida, cercada, 25 caballerías de monte, parte se está empastando, propia para ganado. Gerardo Mauriz: M-7586, La Metropolitana 538.

150 caballerías, 80 kilómetros de La Habana, Carretera Central, río, caña, parte empastada: $95,000; otra, 85 caballerías: $58,000. Gerardo Mauriz: M-7586, La Metropolitana 538.

Finca próxima Habana, arboleda de todas clases, gran chalet de mampostería, buena tierra y un potro sevillano: $20,000; otra, 4 y media caballerías, buen batey, mucha palma: $23,000; otra, 2 y media caballerías: $5,000, tierra colorada, mucha arboleda. Gerardo Mauriz: M-7586, La Metropolitana 538.

RUSTICAS. VENDO LOTES DE 50 A 200 caballerías, zona de Mayarí, Báguanos, Tacajó, Bayamo en la provincia de Oriente, buenas comunicaciones. Precios de $300 a $700 caballería, 50% de contado, resto sobre la misma finca. Matanzas buena zona vendo lotes de fincas de 50 a 200 caballerías, buenas comunicaciones, carretera y ferrocarril, precio $700 a $1,000 caballería; también tengo lotes en Camagüey y Santa Clara a buenos precios. Informes personales. Fernández Hermo. Obispo número 65. M-6872.

SOLARES YERMOS Y PARCELAS. Elija el reparto Almendares, Ampliación, La Sierra, Nicanor del Campo, Miramar, Arturas de Almendares, Vedado, Alturas de Columbia, Country Club, Barandilla, Coronela o Víbora, medida la que usted desee y precios de ocasión. Más informes, Fernández Hermo. Obispo número 65. M-6872.

VENDO PROXIMO VEREDA, DOS caballerías, terreno llano, fabricada, arboleda, frutales, palmar, platanal, pozo, cercada, siembras, reses, cerdos, aves; $2.500.00, facilidades. Juan Miguel Fernández. Vereda Nueva

SE VENDE FINCA DE TRES CABAllerías a 15 kilómetros de La Habana, casa de mampostería, dos cuartos para empleados, de mampostería. Agua magnífica, dos pozos, 750 metros de frente a la carretera. Tierra laborable. Trato directo. Telf. I-5341.

Café

ADQUIERA UN CAFETAL
GRANDE ó PEQUEÑO
SE LE FOMENTA ATIENDE ADMINISTRA
SIN TRABAJO NI MOLESTIA PARA VD.
PLAZOS COMODOS
SU UNICA MISION ES: RECIBIR ANUALMENTE EL PRODUCTO DE LAS COSECHAS.
SOLICITE INFORMES
Cuban Coffee Farms Developing Co.
FOMENTO CAFETALERO CUBANO
LA METROPOLITANA 417-418-M-8788

VENDO LA MAGNIFICA FINCA «COcalito», propia para tabaco, de 25 caballerías, cruzada por un río, cerca del central Jaronú, en Camagüey. Informan: Amistad 97, Habana.

VENDO FINQUITA CASA MAMPOStera nueva y todo lo necesario, lotes sin casa, con arboleda 15 kms. Habana. Finca Vega, calle Sol, Arroyo Arenas. Telf A-8603 Juan.

ESTABLECIMIENTOS

51

VENDO UNA CARNICERIA BUEN barrio bien equipada muy poco alquiler ,hay contrato, la vendo barata con facilidades pago. Informan Indio y Monte, Benito, (Café)

ESTABLECIMIENTOS

Venta y compra bodegas, cantinas, cafés, fondas y otros más. Informes verdad gratis. San Lázaro 360, bajos F-1802. Llenín.

VENDO EN HOTEL Y UNA CASA de huéspedes, en el mejor lugar de la Habana habitaciones con baño privado, Buen negocio Por ausentarme. Informan Malecón 1 esquina a Prado. departamento 4

VENDO TREN DE LAVADO Y TINtorería muy barato, buena casa; también admito un socio. San Rafael 143 C entre Soledad y Aramburu.

VENDO UNA FABRICA DE GALLEtas muy acreditada con sus carros de reparto en $7.000, con $2.000 a mano y resto facilidades pago. Teléfono U-1393

REGALO EN $135 FRUTOS PAIS, café Alquilo dulces lugar céntrico, con vivienda Alquiler $9. Informan: vidriera café Candamo de 12 y media a 2 y 5 a 6 Calzada de Luyanó Nro. 211 moderno.

VENDO EN $600 O ADMITO SOCIO con $300 en Fuente de Refrescos en el mejor lugar de la Habana. Informa Sr. Casás. Neptuno 62, altos, entre Galiano y San Nicolás.

MUY BARATA, SE VENDE UNA JAbonería con todas sus maquinarias, enseres y acessorios. Informan: Jesús María número 15, Habana.

VENDO CAFE LUGAR CENTRICO; cinco años contrato; $12 alquiler; magnífico negocio; $800. Informa Sr. Rodríguez. Monserrate No. 87. Vidriera Tabacos.

SE VENDE UNA TIENDECITA EN Vives 68 entre Florida y Alambique.

SI CONOCE GIRO, TENGO DOS BUEnas farmacias que no puedo atender, vendo o arriendo. Es gran negocio, barrio céntrico y tiene vivienda. Poco alquiler. Informes: Telf. A-8388.

LIBRERIA

Se vende. O-Reilly 33 entre Habana y Compostela.

POR LA MITAD DE SU VALOR, cedo por [illegible] cantina moderna con Frigidaire en Cine del Vedado. Trato directo. Gustavo Linares. Obispo 65. Departamento 3.

VENDO NAVE DE 10x25 METROS en terrenos de 1,000 metros, carpintería preparada para toda clase de trabajo. Informes I-6251.

POR EMBARCARME VENDO UN NEgocio de billetes de Lotería produciendo. Informes: Banco del Billete, Obispo No. 49, casi esquina a Cuba; de 9 a. m. a 12 m.

MIRE ESTO EN $160, FRUTOS PAIS Vende dulces, café de a kilo, tiene vida y porvenir, con viviendo, alquiler, $9. Informan 12.30 a 2 y de 5 a 6. Vidriera Café Candamo. Calzada Luyanó No. 211. moderno.

BOVEDAS Y PANTEONES

52

BOVEDAS Y PANTEONES A PLAzos, contado, osario, traslados de restos. Rogelio Suárez, jardín Hortensia, junto al Cementerio de 8 a 11 y de 3 a 7. teléfon o F-2382

AUTOMOVILES - ACCESORIOS

53

CHEVROLET DEL 37, DE CUATRO puertas, con gomas nuevas. Muy barato y facilidades de pago. «El Relámpago». Concha 969. Aproveche esta oportunidad. Véalo hoy mismo.

URGENTEMENTE VENTA STUDEbaker 35 completamente nuevo, seis cilindros, radio, vestidura cuero, a plazos o contado. Véalo hasta las 12 M. Gloria y Economía, Garage Montañés.

CAMIONCITO FORD DEL 31 CON carrocería de reparto, propio para panadería, tintorería etc. También tenemos de otras marcas. ¡Ganga! Con facilidades. «El Relámpago», Concha 969

SEDAN LA SALLE DE 4 PUERTAS, perfectas condiciones, gomas nuevas. Isotta Fraschini abierto, igual que nuevo; son gangas para los clientes de «El Relámpago», Concha 969

CAMIONES CHEVROLET FORD, G. M. C. y otras marcas con carrocerías y en chasis, con gomas nuevas, reconstruidos. Son Gangas. Facilidades de pago «El Relámpago5, Concha 969.

CHEVROLET OMNIBUS DEL 36. carrocería de corte moderno en perfectas condiciones, la doy baratísima y con grandes facilidades de pago. ¡Ganga! «El Relámpago» Concha 969

PARA LA TEMPORADA DE PLAYA, tenemos el automóvil que busca, Sedanes Ford, Chevrolet y otras marcas. No pasan de $100.00 perfectos. «El Relámpago», Concha 969

CAMION CHEVROLET DEL 36, CON carrocería de volteo de 3.1|2 metros gomas nuevas, está igual que nuevo. Ganga, con facilidades de pago. «El Relámpago», Concha 969

SE VENDE AUSTIN AMERICA 70 klms. $200. Garage Vives y Figuras su dueño. Puerta cerrada Nro. 6 preguntar por Domingo.

VENDO CUÑA BUICK, DE 1 A 6 EN Heredia 265, Víbora.

CASI REGALADO SE VENDE UN Ford Sedan del 34, cuatro puertas, en perfectas condiciones mecánicas, 5 gomas buenas. Puede verse todos los días de 8 a.m. a 6 p.m. en Farmacia Machado, Egido 8. Precio: $325.00 M-2544

POR EMBARCAR. VENDO CHEVROlet 34-35 Master de lujo de dos puertas. Magnífico estado. Siempre manejado por su propietario, $350.00 no se rebaa un centavo. Tel. FO-2195

«LINCOLN ZEPHYR» DEL 37, NUEvo, solamente ha caminado 22.000 kilómetros. Ganga, necesito dinero. R. Ramos. Aguiar 84. Imprenta.

POR EMBARCAR REGALO MI AUtomóvil Dodge 1934, cuatro puertas, 6 ruedas; está como nuevo; último precio $350. Nueve No. 761, esquina a Dos, Vedado.

VENDO FORD CUÑA FORD ABIERta 29; $130. Plymouth 36, 4 puertas, de lujo. Ford 35, 4 puertas. Vea estas gangas; le tomo su carro. 23, entre 12 y 14. Garage. Pregunte por Cecilio.

¡GANGAS! ¡GANGAS!

1937 Ford Sedán 60 HP.
1937 Plymouth Sedán con baúl.
1937 Buick Sedán con baúl.
1936 Chevrolet Sedán, baúl, piel.
1935 Ford de 2 y 4 puertas.
1935 Graham Sedán para alquiler.
Ford Camión para tintorería.

Y muchos más de todos precios, con facilidades para los pagos.

MERCADO DE AUTOS DE USO

Marina número 64, esquina a Vapor, (frente al Torreón)

SE VENDE AUTO-CUÑA CHEVROlet convertible en muy buenas condiciones. Llamar al teléfono X-1524 de 8 a.m. a 11 a.m.

SE VENDE PLAMANTE STUDEBAker, Presidente del 36, color vaiche de fábrica (particular) FO-1280 Avenida de Almendares entre Paz y Tropical.

SEDAN DE 1937 DE LUJO CON FIEL casi nuevo y precio muy rebajado, con toda garantía. Se admite otro carro en cambio. Agencia Ford de Marianao

MAGNIFICO CAMION V-8, «FORD», chassis de 1935 reforzado y muelles auxiliares con doble gomas nuevas. Se vende barato y con facilidades. Agencia Ford de Marianao.

MAGNIFICO CONVERTIBLE; CUAtro puertas de 1935, está como nuevo; admitimos carro en cambio y facilidades para el pago. Agencia Ford de Marianao. FO-9220 y FO-9240.

CHEVROLET DE 1934, 4 PUERTAS, de rodillas, como nuevo de pintura, mecánica, vestidura y gomas; lo damos con poca entrada y muchas facilidades. Agencia Ford de Maianao. FO-9220 y FO-9240.

TRAYLER AERO-CAR, PARA 10 PAsajeros, costó $900, y está muy bueno. Propio para remolcarlo con un carro de paseo. Se vende en $100. Agencia Ford de Marianao.

POR NO NECESITARSE SE VENDE un sedan Ford 1935 en $290. Lo tengo en la Agencia Ford de Marianao, en pago de una cuenta. Véalo y lléveselo.

MAQUINARIAS

54

$75.00: MAQUINA IMPRIMIR «LIberty», 2 y media, flamante. Diez de Octubre 053 y San Francisco, Víbora.

GANGA—VENDO LANCHA MOTOR 26 piés 10 millas 18 H. P. cabina dos literas, equipo completo, véala, pruébela. Puente Miramar. Charles Roca. Telf M-3227

VENDO VENTILADOR DE TECHO. Tungar para cargar acumuladores. Motor un cuarto caballo. Un calentador de agua, eléctrico. Líquido dínamos y arranques de automóviles. Acumuladores con un año de garantía, a como quiera. Reina 12. Garage.

VENDO PLANA DE CARPINTERIA de 8 pies por 18 pulgs. con cuchilla de 16 y una espigadora Fay Egan o hago negocio por motor petróleo funcionando de 15 a 25 H. P. Informes: M. Montes, Colón 145 Sagua la Grande.

MUEBLES Y PRENDAS

56

Muebles muy baratos

Juegos completos de caoba para cuartos, comedor, sala, etc., modelos en todos estilos y tamaños, finos y modestos. No pague lujo.

$1.50 SEMANAL

Cambiamos sus muebles en parte de fondo por nuevos y hay cantidad en liquidación. También se vende 1 caja caudales. Vea y recomiende esta casa.

«EL FENIX»
Picos, Carballido y Compañía
Neptuno y Soledad.
U-1360

NEVERA AMERICANA GRANDE, marca Bohn en perfecto estado se vende $20. U-2366

VENDO MAGNIFICO JUEGO CUARto $20 otro 3 cuerpos moderno $35, otro mejor, $70; juego comedor $20; sala caoba radio Calzada Jesús del Monte 29, altos, una cuadra Esquina Teas.

VENDO SINGER OVILLO CENtral lanzadera 7 pesos, cuatro mesas vitrolite 15.00; radio nuevecito; nevera lechería 15 pesos, descremadora, ventiladores, lavabos, El Corazón de Jesús. Salud 47 entre Manrique y Campanario. M-2252

FAMILIAS: VENDO CUARTO CAOba $45.00, cedro $60; un chiforrober tres cuerpos, $155. Comedor Renacimiento $65.00; Bargueño $90; máquina escribir Royal portátil $30.00 Sitios 111 Campanario y Lealtad.

FAMILIA PARTICULAR VENDE lujoso cuarto 3 cuerpos último modelo $30; otro con chifforrober y butacón $95, sala, $30; comedor renacimiento $50; valen doble. Escobar 8, San Lázaro y Lagunas

POR EMBARCAR VENDO REGIO comedor renacimiento cueros repujados, lujoso cuarto 3 cuerpos, último estilo cantos redondos. Lámpara madera todo sin estrenar, es oportunidad. Pocito 22, Marqués González y Santiago

POR EMBARCAR VENDO REGIO comedor estilo Bargueño $95, lujoso cuarto 3 cuerpos último estilo, $125, precioso living-room tapizado; lámpara madera $25. Recibidor $38. Salud 54. Escobar y Lealtad.

MUEBLES EN GANGA

Juegos de cuarto, Arte moderno: $4.00 mensuales; comedor, caoba, último estilo: $3.00 mensuales; sala y recibidor, modernísimo: $3.00 mensuales; juego de cuarto, tres cuerpos, caoba, últimas creaciones: $5.00 mensuales.

Precios muy bajos.
«LA EMINENCIA», NEPTUNO 188

VENDO SUNTUOSO RELOJ DE PIE campana Londinense, adornos bronce legítimo. Espléndido piano Giralt maderas escogidas. Libreros caoba. Remate a primera oferta. Manrique 124, bajos entre Salud y Dragones. No trato especuladores.

MUEBLES EN GANGA: CONStruídos en las mejores maderas, estilos modernos y elegantes. Grandes facilidades de pago. Admitimos muebles en cambio. Visítenos y se convencerá. Díaz y Chao, Neptuno 197 y 200, entre Belascoaín y Lucena: U-5154.

VENDO CUARTO CAOBA 3 CUERpos, modernísimo, completo, comedor Renacimiento completo, Living-room tapizado y vajilla, recibidor, arte moderno, lámparas adornos, nevera, radio, todo baratísimo. Véalo, es ganga, Prado 27, altos.

GENERAL ELECTRIC FRIGIDAIRE 7.1/2 cúbicos, moderno Se vende o cambia por una de luz brillante, no importa tamaño, Véala en Goicuría Nro. 13 entre General Lee y Lacret, Reparto Mendoza.

NEVERAS

Americanas, reconstruídas y garantizadas.

REFRIGERADORES

De uso, con garantía de todas marcas y tamaños. Rionda, Infanta 1059 entre Desagüe y Benjumeda frente a Pennino: U-3968.

CAPAS Y FLUSES, DESDE $2

RADIOS, DESDE $5.00

Camisas, pantalones y zapatos, liquido una gran existencia procedentes de subastas; muebles oficina, máquinas escribir, sumar, coser. Véalas: Monserrate número 39 y parque Zayas, «La Hispano Cuba».

MUEBLES A PLAZOS

Cuartos
Comedores
Salas

Reparamos, Tapizamos. Cambiamos sus muebles de uso. Mueblería

"AMERICA"

San Rafael 57, Manrique y Campanario. Telf. A-6048.

MUEBLES A PLAZOS

Y al contado. Casa Hierro. Compostela y Merced. Precio de liquidación, desde los más modestos hasta los más lujosos. Tomamos muebles usados en fondo. Vea nuestra exposición: M-1220. Alquilamos muebles.

VENGA A VERNOS EN SEGUIDA

AHORRARA DINERO. FACILIDADES DE PAGO. TOMAMOS SUS MUEBLES A CAMBIO

"LA CASA LOPEZ"

BELASCOAIN 76
ENTRE JESUS PEREGRINO Y POCITO
TELEFONO U-1541

MUEBLES BARATOS

Liquidación permanente de Radios, Juegos de Sala, Cuarto y Comedor.
A VERDADEROS PRECIOS DE GANGA

SALUD No. 9

BAULES Y MALETAS DESDE $1.00

Gran surtido en maletas de cuero finas que estamos liquidando por la mitad de su valor. También se está liquidando un lote de lámparas en varios estilos, objetos de arte, neveras, frigidaire, radios, un juego sala dorado, muebles de oficina, juegos cuarto, sala y comedor. La Casa Inglesa. Salud 9 esquina Rayo. M-7179

LA PREDILECTA

LA CASA QUE NO COBRA LUJO

Gran liquidación de lámparas de sala, comedor, cuarto, biblioteca, de bronce, cristal y madera, cuadros, alfombras y objetos de arte y artículos para regalos, a precio de ganga.

"LA PREDILECTA"

San Rafael y Oquendo, (al lado del bar). U-2530.

VENDO CUARTO ARTE MODERNO 3 cuerpos $35 otro $45 y $65, sala, comedor $45, camita moderna, $5, radio fonógrafo Víctor $35. Monte 384 y San Joaquín

MUEBLES DE GANGA

Juegos cuartos: $25.00; idem. tres cuerpos: $40.00; sala: $12.00; comedor, desde $25.00; escaparates: $9.00; con lunas: $15.00; mesas correderas: $4.00; aparadores: $6.00; 6 sillas y 2 sillones: $10.00; neveras: $10.00; máquinas de coser y escribir. Se cambian y se compran toda clase de muebles, pagando más que nadie.

«LA PRINCESA»,
San Rafael 107, entre Escobar y Gervasio. Telf. U-5926.

JUEGO CUARTO MODERNO, $13.00; lunas y bastidor nuevos; el de tres cuerpos, menos de $32; radio mueble, $10.0, por pronto embarque. Sitios No. 40, entre San Nicolás y Rayo.

VERDADERA GANGA. JUEGO SAla, comedor $30.00 cuarto 2 cuerpos $35.00 y $50, radio, $15, buró, cocina estufina. Omoa 31, Fernandina y Romay.

CASA PARTICULAR VENDE TOdo lo de la casa, cuarto 3 cuerpos, modelo arte nuevo, butacón y chiffonrober, sala, comedor, librero, ropero, nevera Remington. Belascoaín 52 lado Escuela Medicina.

GRAN JUEGO DE COMEDOR EN muy buen estado, caoba maciza se vende con su lámpara de bronce. Escobar 10, altos verse de 4 a 5 de la tarde.

Liquidamos un variado surtido en lámparas y objetos de arte y plata.

«LOS TRES HERMANOS»,
Consulado núms. 94 y 96.
M-3534.

TODO BARATO

Liquidamos miles de pulseras de oro y dijes de oro y platino con brillantes, Alhajas antiguas y modernas en profusión cuadros, crucifijos, rosarios de oro, porcelanas antiguas y modernas. Juegos completos de café, te y cubiertería. Bandejas, candelabros, jarras y palanganas, todo de plata maciza.

CARBALLAL Y HERMANOS
San Rafael núm. 138, entre Belascoaín y Gervasio. U-5744

SALUD 11

ACABADITAS DE LLEGAR VEALOS

Juegos livingroom, finísimo; cuarto, sala y comedor, Renacimiento, Arte Moderno; lámparas, neveras, refrigeradores, pianos, radios, juegos-mimbre, sillas, sillones, camas, escaparates sillas-café Viene sillones-barberos. Oficina: burós, archivos, máquinas escribir, contadoras, mamparas, caja hierro de 6 puertas, fuente soda y molinos. Visite esta casa. Salud 11: M-9136.

VENDO JUEGO DE CUARTO DE tres cuerpos; comedor, de nueve piezas; un sofá y dos butacas, estilo Inglés, más dos butacones de lectura, sueltos y un chaislong. San Rafael número 143-B entre Soledad y Aramburo. (A cualquier hora).

¡¡OPORTUNIDAD!! ESPECIALIDAD EN ESTILO INGLES

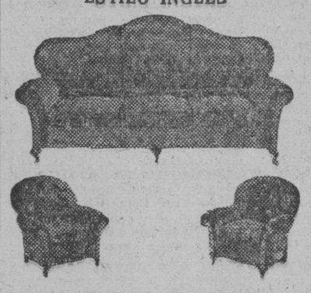

¡NO PAGUE LUJO!

VISITE LA MUEBLERIA Y TAPICERIA «GARCIA ESPINOSA» EN SAN RAFAEL Y SOLEDAD

Elegantes y cómodos living-rooms muy cómodos; juegos de sala, comedor y cuarto de tres cuerpos con originales modelos de coquetas. Acuda hoy mismo y ahorrará dinero. No cobramos lujo, porque no lo tenemos. Además, porque somos obreros, directores y propietarios: Nota. La entrega de muebles al interior con un veinte por ciento más barato. Nuestro teléfono U-1424 English spoken.

POR VIAJE, VENDO GRAN COMEdor Renacimiento español, linda mesa china, par de candelabros plata, cotelera, bandeja y doce vasos, gran cofre y fuente plata, antigua. Calle 8 número 58, entre 3 y 5, Vedado.

VENDO UN JUEGO DE CUARTO ARte moderno, completamente nuevo, y tres vidrieras mostrador. Me urge vender. Calzada del Cerro 671 entre Piñera y Domínguez.

UTILES DE OFICINA

MAQUINAS ARCHIVOS

BUROS
CAJAS
Pupitres

Materiales de Colegios.
DINERO Y JOYAS
Fluses y capas, a $2.00, procedentes de subastas.
"LA HISPANO CUBA"
Monserrate y Parque Zayas
Telf. A-8054

UTILES DE OFICINA

57

TALLERES L. C. SMITH CORONA

LUIS FERNANDEZ

Servicio certificado para reconstrucción de toda clase de máquinas de oficina, relojes marcadores de tiempo, cajas registradoras, etc.

Renovación de toda clase de equipos de oficina.

Iguales. Cambios. Accesorios.

Garantizamos los encargos del interior. Servicio mensual por módica cuota.

COMPOSTELA No.56
(entre Obrapía y Lamparilla)
Teléfonos: M-7743
M-2282

MUEBLES DE OFICINA

VENDO Y COMPRO

Burós, sillas giratorias, pupitres, libreros, satélites, juegos de recibidor.

CAJAS DE HIERRO

Caja de archivos, armarios de acero, archivos, tarjeteros, Kardex. Aproveche la liquidación de un lote de máquinas de escribir y sumar.

MAQUINAS DE ESCRIBIR

Sumar, calcular, mimeógrafos y adresógrafos.

«LA NACIONAL»
Villegas número 93, entre K Teniente Rey y Amargura
Telf. A-9915

MAQUINAS ESCRIBIR, MAQUInas de sumar, mimeógrafos, burós, archivos, kardex, tarjeteros, cajas de hierro, armarios acero, bibliotecas, juegos recibidor, O-Reilly 58, entre Habana y Compostela. Teléfono M-8638.

MAQUINAS DE OFICINA
DE USO Y RECONSTRUIDAS
VERDADERAS GANGAS

Underwood, Royal, Remington, L. C. Smith.

Máquinas de sumar y calcular de todas marcas.

Precios especiales a escuelas.
REPARACIONES, VENTAS, CAMBIOS, COMPRAS
COMPOSTELA No. 56
entre Lamparilla y Obrapía
A-7743 M-2282

SE VENDE UN MIMEOGRAFO CON su mesa, que cuenta hasta 10.000 tiradas completamente nuevo. Informes: teléfono M-3323. Apartado 2334 Habana.

LIBROS E IMPRESOS

58

SE VENDE EN $200 MONEDA AMEricana, una Enciclopedia Universal «Espasa», con 72 tomos. No moleste quien no tenga el dinero. Informes: teléfono X-3272

DICCIONARIO ENCICLOPEDICO, 28 tomos: $19.00; Tesoro Juventud: 120; Historia Universal Oncken, 46; Enciclopedia Británica, 29; Anatomía Humana, Testut, 4 tomos, San Rafael 141, casi esquina a Oquendo, «La Predilecta».

LIBROS Y MODAS

Constantemente recibimos las mejores revistas de modas que se publican en París, Viena, Berlín, New York, entre las que se encuentran las del «Chic Parisién», que son las mejores.

Todos los libros que pueda necesitar, los encontrará en esta casa a los mejores precios. Sección especial de compra-venta de libros antiguos en general, con o sin grabados, especialmente de América y con preferencia de autores cubanos, que tratan de Cuba o hechos en Cuba.

En todos los libros de importación europea hacemos un descuento especial por liquidación, según la importancia de la compra.

LIBRERIA ALBELA
Belascoaín y San Rafael: U-5783
Apartado 511, Habana.

RADIOS

59

RADIOS DE FABRICA, A PRECIO de New York. Modelo Superthone, de toda onda: $30.00, más gastos. Facilidades pago, San Lázaro 331-B, bajos, entre Mazón y Basarrate. Exclusivamente: 12 a 6 p. m.

SILVERSTONE COLONIAL

Venta especial del maravilloso radio «Colonial», el de más alcance y la voz más clara. De los famosos refrigeradores «Apex», los más eficientes y económicos. Y de los muebles clásicos y novísimos estilos, con grandes rebajas de precios y ventajosas facilidades de pago.

LA CASA RUISANCHEZ,
Angeles y Estrella: M-2024.
Sucursal: «La Colonial», Reina 111, mueblería y joyería: A-9221

INSTRUMENTOS DE MUSICA

60

PIANO RONICH $25 HAY QUE REjararlo urge. 1404. Lawton y Milagros.

LIQUIDAMOS

30 pianos de cola y 60 verticales. Liquidamos pianos de las mejores marcas, alemanes y americanos, a precios de ocasión, desde $7.00 mensuales y $4.00 en alquiler. Representación exclusiva del Wurlitzer y Julius Bluthner de Alemania. «La Internacional», Prado número 78, esquina Trocadero.

"LA PREDILECTA"

San Rafael esquina a Oquendo

Gran liquidación de pianos de las más famosas marcas americanas y europeas, con absoluta garantía, propios para profesional o estudiante. Los liquidamos a precios increíbles y con facilidades de pagos. Traiga usted experto. Alquilamos desde $2.00, San Rafael y Oquendo, al lado del bar. Telf. U-2530.

INSTRUMENTOS DE MUSICA

60

VENDO MAGNIFICO PIANO AMEricano de la acreditada marca Koh ler Campbell excelentes voces, mueblaje moderno, pedales de metal, se da muy barato. El Brillante. Aguila Nro. 189

AFINADORES

AFINE SU PIANO POR $3.00 CON toda garantía y seguridad. Manuel Domínguez, afinador mecánico y barnizador de pianos, graduado en la escuela «Danguard» en New York. Taoller de Reparaciones: Dragones entre Prado y Zuluieta Telf. M-3040

DE ANIMALES

61

LIQUIDACION DE GALLOS, POLLOnas, pollitos malayos, blancos, palomas mensajeras blancas, japonesas, peceras etc. Boada, Mayía Rodríguez y Perla, Reparto Los Pinos, Habana.

SE VENDE UNA VACA JERSEY REcién parida del 2o parto. Puede verse de 7 a 8 a.m. y de 5 a 6 p.m. en el reparto Batista calle D esquina a 11, Nro. 307

VENDO A PRECIO DE SITUACION: mulos, carros y arreos de todas clases; caballos, mulos de monta y Pony, 4 potros sementales, 7 y media cuart

PARA LAS DAMAS

70 INTERES PARA LAS DAMAS

Corte y Costura

$1.50 MENSUAL
ACADEMIA «SANTA TERESA»
San Rafael 71, entre Campanario y Lealtad. Hágase profesora en tres meses. Desde la primera clase usted podrá cortar sus vestidos por figurín. También clases por correspondencia. Pidan la primera lección, incluyendo 3 centavos para franqueo. Expedimos títulos Telf. A-9222

ENSEÑANZAS

75 PROFESORAS - PROFESORES

PROFESORAS TITULARES OFRECEN servicios graduados en inglés, español, 1a y 2a Enseñanza. Piano, Bailes Clásicos carácter. Taquigrafía Pitman, mecanografía, especialidad en Inglés a domicilio y Colegios. F-7083

SEÑORITA TAQUIGRAFA MECANOgrafa se ofrece para dar clases a domicilio, también ortografía y primera enseñanza, labores etc. Telf.: M-2723. Villegas 41, altos.

GENTLEMAN OF LONDON (EX ARmy Officer) would teach his own or the Spanish language to refined people. Apply. H. E. F. DIARIO DE LA MARINA

BAILES MODERNOS «TOMASIN»
Positivamente enseño a bailar con práctica, Son, Paso-Doble, Vals, Blues, Fox-Trot, Tango de Salón. Voy a domicilio. San Nicolás 264 dos cuadras de Monte.

CLASES DE GUITARRA A DOMICILIO
Por el profesor José Rey. Enseña géneros clásicos, flamencos, cubanos, argentinos, mexicanos y otros. San Rafael número 51, fábrica de guitarras.

PROFESORA DA CLASES DE INglés a particulares. Enseñanza rápida y práctica. Método Verdesie, Jorrín, Thorndike y Berlitz. Informes: Teléfono F1-7471.

PROFESORAS DE TAQUIGRAFIA «Pitman». Mecanografía al tacto. Ortografía. Instrucción. Corte y Costura. Bordados. Dan clases a domicilio y en colegios. Enseñanza práctica y rápida. Teléfono X-1806.

FONETICA (INGLES Y FRANCES) Método rápido y seguro. Preparación a los exámenes (sobresaliente) Precios especiales para Alturas de Almendares. Almendares calle 17 entre 14 y 12 teléfono FO-1600

INGLES, PROFESOR AMERICANO con títulos de dos Universidades Ex-Catedrático Instituto Militar, método rápido, práctico, moderno. Precios de Verano. Duncan Thomas, San Rafael 37, altos, M-2645 departamento 2

INGLES, TAQUIGRAFIA (INGLESA y española). Teneduría, Cálculos Mercantiles, Aritmética, Algebra, Caligrafía, Mecanografía y Ortografía: 6 pesos mensuales a domicilio, por el profesor F. Heitzman, Sitios número 10, altos. Telf. A5-1822.

CLASES DE INGLES, FRANCES, Matemáticas, Geografía. Programas para alumnos de Institutos y Universidad. Bachillerato completo. Enseñanza eficiente. A domicilio o en su casa. Telf. F-5133.

ENSEÑANZAS. APRENDA EL IDIOma inglés por un método sencillo y eficaz enseñado por un Abogado Americano, Yale University graduate por $2.00 al mes. En su casa, para informes diariamente de 12 a 2 p.m. y los lunes y viernes a las 7.30 a 8.30 p.m. Teléfono A-8168

ORTOGRAFIA PRACTICA, ARITMEtica cálculo mercantil, taquigrafía Pitman corte y tejidos, 2 clases semanales, 1 1|2 hora, $5.00. Exclusivamente por escrito con número teléfono. Amargura 44 Botica, Sra. Profesora.

PROFESORA DE INGLES CON MUcha experiencia, da clases particulares en casa y a domicilio. Prepara ingreso en colegios y universidades inglesas y americanas. F-4296.

ROBERT SCOTT Y MARY SCOTT, profesores americanos, dan clases de inglés. Método muy claro y rápido. Precios razonables. Mucha atención personal. Niños y mayores. También profesora de francés, competente. Llame: FO-2128.

INGLES
Aprenda el inglés durante el verano. Método científico e interesante, de resultados positivos. 20 cursos diurnos y nocturnos. Profesores americanos. Precios de propaganda: tres pesos mensuales. También ofrecemos eficientes cursos comerciales en inglés y español. High School. Havana Bussines Academy. Línea 357. Telf. F-3043.

BAILES: MAURICE
De nuevo en Cuba, últimos hits de New York. The Bi Apple Trucking, Packing Susy Q. El Carlo. Además, las últimas variaciones en tango, fox, pasodoble, vals, son, conga, etc. Precios razonables. Informes precisos: 8 y media a 10, lunes, miércoles y viernes. Doy turno exclusivos estudio provisional. Amistad 35, altos, entre Neptuno y San Miguel.

MARY DAVIS CLASES DE INGLES a domicilio, mucha práctica, buenas referencias locales. Telf. M-1534 Industria 130, altos.

ESTUDIE POR CORREO
La academia «Rabiña», en Neptuno 78 y 80, esquina a Manrique: M-7849. tiene organizado clases por correspondencia desde hace años, habiendo prestado gran beneficio a aquéllos que tienen deseo de prosperar. Estudie las asignaturas siguientes: Taquigrafía Mecanografía, Teneduría, Aritmética, Gramática, Ortografía, Procurador, Química Industrial, Inglés, Francés, Alemán, etc. Informes: Academia «Rabiña», Neptuno 78 y 80, esquina a Manrique. Telf. M-7849.

ESCUELA DE BAILE
Exclusivamente bailes de salón. Son Fox, Tango, etc. Se garantiza la enseñanza. Ismael Servelló. Cárdenas Nro 3 segundo piso.

INGLES RAPIDO, POR PROFESOR inglés, Londres, a domicilio. Precio económico. También preparo para exámenes Instituto e Inglés Comercial. Alfred Nanson. Telf. U-3696. (Llame: martes, jueves y sábado, 6 a 7 p. m.

PROFESORA FRANCESA, CON TItulo e inmejorables referencias, da clases de francés en su casa o domicilio. Telf. M-8551.

75 PROFESORAS - PROFESORES

PROFESORES. COMPETENTE PROfesora de Inglés y Taquigrafía clases a domicilio. Especialidad en simplificar la enseñanza; absoluta garantía. Preparación del inglés para los exámenes del Instituto FO-3852

ENSEÑANZAS. APRENDA EL IDIOma Inglés por un método sencillo y eficaz, enseñado por un Abogado Americano, Yale University graduate, por $2.00 al mes. En su casa, para informes diariamente de 12 a 2 p. m. y los lunes, miércoles y viernes a las 7.30 a 8.30. Teléfono M-8168.

EXAMEN DE INGRESO: DOCTORA en Pedagogía con muchos años de práctica y métodos modernos, se ofrece para dar clases a domicilio para preparar al ingreso de los Institutos y Escuela Normal, y repasar las asignaturas del primer año de Bachillerato. Telf. FO-1359.

ACADEMIA
GREGG ACADEMY
Taquigrafía, Mecanografía, Inglés y Comercio. Bachillerato y Preparatorias. Teneduría, Geometría etc Profesor Richardson, Director. Manzana de Gómez 514 A-9798

76 COLEGIOS

COLEGIOS AMERICANOS
Al alcance de todas las fortunas. Catálogo e información gratis. Profesor Richardson, American Schools Bureau, Manzana de Gómez número 514. Telf. A-9798.

SAN "ELOY"
Colegio y Academia Fundado en 1907. Primera y Segunda Enseñanza; Preparatoria, Bachillerato, Comercio, Idiomas, Cultura Física, Cursos preparatorios especiales. Admitimos pupilos y medio pupilos y externos. Quinta Mendoal, Samá 81, Marianao Telf. FO-7462. Pida Prospectos.

77 ACADEMIAS

ACADEMIA BRAVO
Cursillos especiales para repasar todas las asignaturales del Bachillerato e ingreso en las Escuelas de Ingenieros, Optometría, Normales, Institutos, Cadetes, Superior y Elemental de Comercio.
Cursillo preparatorio para los exámenes de ingresos I Bachillerato, en Septiembre. Ingreso a las Escuelas Normales, Técnicas, Industriales, Hogar, Mecanografía, Teneduría, Ortografía, Inglés y Correspondencia. Primera Enseñanza. Desde el Primero al Octavo Grados. Autorizada para expedir Certificados del Octavo Grado. Servicio de ómnibus a domicilio. Clases diurna y nocturnas para ambos sexos. Neptuno 198 y 199, esquina a Lucena. Teléfono: U-2627. Clases especiales para los exámenes de capacidad en la Escuela de Optometría.

ACADEMIA RABIÑA
NEPTUNO NROS. 78-80. (ALTOS)
ESQUINA A MANRIQUE
INGRESO AL BACHILLERATO
Clases individuales, Francés, Alemán, Taquigrafía «Pitman» y «Gregg» Mecanografía, Correspondencia y Aritmética Comercial: TAMBIEN CLASES POR CORRESPONDENCIA. Ingreso en Escuelas de Ingenieros, Arquitectos y Comercio. Servicio de ómnibus y de internos. Pida prospectos Expedimos títulos y proveemos de empleo a nuestros graduados.

OBSEQUIO DE LA ACADEMIA DE COMERCIO
LUIS B. CORZALES
Los que presenten quince centavos en sellos recibirán una Aritmética Mercantil práctica. Clases de Teneduría de Libros, Taquigrafía, Ortografía, Inglés. Clases de Mecanografía: $1.00 mensual, una hora diaria. Clases individuales: Lealtad 141 entre Salud y Dragones. Telf. A5-1632.

ACADEMIA DE IDIOMAS ROBERTS
Malecón 31, teléfono: M-2124. ¿Desea usted aprender inglés. Compre el método «Roberts». Se recomienda por sí solo. Distinción. Eficiencia. Garantía. Cuarta edición: $2.00.

COLEGIO «SANTA TERESA»
INGRESO AL BACHILLERATO
SE ADMITEN INTERNOS
Primer Grado: $1.50. Segundo: $2.00; Tercero y Cuarto: $3.00; Quinto y Sexto: $4.00; Séptimo y Octavo: $5.00. Autorizado para expedir certificado de Octavo Grado para ingresar en Normales, Institutos, Hogar, etc. Taquigrafía, Mecanografía, Ortografía, Inglés, Correspondencia Comercial Corte y Costura y Labores. Pida prospecto; San Rafael 71, entre Campanario y Lealtad. Telf. A-9222.

INTERES GENERAL

AVISO. SUS TRAJES VIEJOS Y DE sus hijos los arreglo, reduzco, quedan nuevos. Sastre con garantía. Precios de situación. Voy a domicilio. San Nicolás 23, A-7095 Juan González.

ALQUILERES

79 HOTELES

HOTEL «CANADA», VILLEGAS Y Tejadillo, habitaciones amuebladas limpieza agua caliente, elevador, comida de primera, ambiente familiar, servicio completo una persona, desde $27.00 dos desde $38.

HOTEL «ALCAZAR» CARDENAS NUM. 81
Se alquilan hermosas habitaciones amuebladas, con baño privado, agua caliente y elevador a todas horas. Comida inmejorable y precios económicos. Visítenos.

HOTEL FLORIDA
Prop. T. Morán
Precios especiales de verano de habitaciones y apartamentos. Famoso y popular Restaurant. Plato azul $0.50. Calle Cuba esq. a Obispo. Teléfonos A-1131 yA-1132.

79 HOTELES

HOTEL Y RESTAURANT «LAS TULLERIAS»
Monserrate 91, entre Lamparilla y Obrapía: M-1792. Hospédese y coma en el hotel «Las Tullerías», y comerá sabroso y vivirá fresco, tranquilo y económico. Pida lo especial de la casa: un table d-hotel.

HOTEL MIRAMAR SE OFRECEN habitaciones con baño privado y toda asistencia. Precios económicos. Un departamento 3 posesiones de esquina propio para oficina o familia numerosa. Malecón 1 y Prado. Teléfono A5-3692

CAMPOAMOR. —COMPOSTELA 106 altos, entre Sol y Luz, edificio moderno. Baños privado. Agua abundante y caliente. Comidas excelentes. Economía, moral, seriedad. Pregunte directamente en los altos. A-7401

HOTEL "ANDINO"
San Lázaro 496, esquina a M. U-2553. Unico en su clase. Moderno, céntrico, amplio, fresco, saludable, frente Universidad. Conviene para los que necesitan vivir cerca de los hospitales Calixto García o Mercedes. Habitaciones con baño privado, balcón, hermosa vista, con tres excelentes comidas: 45 pesos, matrimonio. Una persona desde 28 pesos. Clientela escogida. Pensión completa para huéspedes del interior. Precios sin competencia. Esmerado servicio en mesas separadas.

HOTEL BIARRITZ RESIDENCIAL
Prado 99, frente al Capitolio, para matrimonios sin niños, exclusivamente. Hermosas y ventiladas habitaciones con baño privado y closets. Lujoso roof garden y cocina moderna, acabado de construir. Comida a la carta. Elevador día y noche. Confort y limpieza. Estricta moralidad.

"TROTCHA"
En lugar más céntrico del Vedado. Amplias y frescas habitaciones, con y sin comidas, a una cuadra de los baños de mar, tranvías y ómnibus. Calzada y Dos, Vedado. Telf. F-2383.

SU CASA
Y la de su familia. El confortable y lujoso hotel «Belmont», situado en San Rafael e Industria. Centro de todas las actividades, a media cuadra justa del Capitolio Nacional, de estricta moralidad. Precio para matrimonio, con toda asistencia, desde $55

Hotel Roosevelt
AMISTAD Y SAN MIGUEL
$55.00 Matrimonios con tres excelentes comidas. mensuales.
Apartamentos para familias, todos con baño privado. Elevadores día y noche.

HOTEL "SAN CARLOS"
EGIDO Y MONTE
Céntrico y cómodo para vivir estable. Habitaciones individuales y para matrimonios. Departamentos de 2 y 3 piezas para familias. Buena comida, española y criolla. Asenso: día y noche. Servicio esmerado. Precios económicos por mes. Los viajeros del inerior lo prefieren por disfrutar de precios a su satisfacción y hallarse próximo a los paraderos de ómnibus.

HOTEL "COLONIAL"
SAN MIGUEL 62
Habitaciones y apartamentos con baño privado y muebles modernos. Magnífico comedor en octavo piso. Elevador día y noche. Huéspedes por mensualidades, precios especiales. Moralidad. Telf. A-6958.

HOTEL «VANDERBIL»
Situado en la Loma de la Universidad Nacional, amplias y lujosas habitaciones con el baño privado, agua caliente y fría en abundancia. Esmerada atención. Neptuno 309

HOTEL "REGIS"
RESIDENCIA PARA FAMILIAS
Prado esquina a Colón: M-3633. Estricta moralidad. Situado en lugar céntrico. Habitaciones y apartamentos con baño privado, vista a la calle, cocina de primer orden. Precios razonables. Elevador día y noche. Excelente comida. Precio especial para hombres solos. Habitaciones para matrimonios: $40.00, baño intercalado.

HOTEL INTERNACIONAL APARTAmentos habitaciones con comida y todo servicio a una persona, $25. Dos o matrimonio, de $30 en adelante, agua caliente. Tejadillo 12, entre Cuba y Aguiar. A-9958

HOTEL «SANTA FE», S. A.
Amistad número 61, entre San José y San Rafael. Lo más céntrico de la Habana, próximo al Capitolio, teatros y principales tiendas. Telf M-7589 Grandes y frescas habitaciones. Excelente comida. Precios moderados. Se exige moralidad.

HOTEL "IDEAL ROOM"
Prado 93-B., (por Pasaje)
¿Desea vivir en casa tranquila, mejor que en su propia casa? Visite esta gran casa, aunque sea por curiosidad. Por adentro, la mejor. Si hace poco usted la visitó y no encontró habitación vuelva a visitarla, hay habitaciones disponibles. Visite esta casa y así verá su patio andaluz, de hace poco. Se construyó el mejor, sin duda. Precios los más económicos. Se exigen referencias de moralidad y pagos.

79 HOTELES

THE SAVOY
F y Quince. Vedado
Telf. F-6616
Situado en un lugar alto del Vedado, con fácil y frecuente comunicación con la ciudad y repartos. Rodeado de jardines, con 600 metros de hermosos portales. Las habitaciones tienen ventilación directa, teléfono, baño privado, con agua fría y caliente. Precios moderados, incluyendo tres excelentes comidas. El servicio en mesas separadas, para cada familia.

HOTEL "PRADO"
Prado 85, entrada por Virtudes, a media cuadra del Parque Central. Habitaciones balcón, calle de la brisa y sombra. Precios limitados para familias estables, buena comida, con desayuno, 5 pictos, postre y café. Viajeros, una persona: $1.25; dos personas: $2.00, pensión completa. Ascensor toda la noche. Telf M-7660. F. Mariño.

80 CASAS DE HUESPEDES

NEPTUNO 31 ENTRE AMISTAD E Industria casa de huéspedes que ha sido comprada por la Sra. Leonor Ruiz de Díaz, modificada completamente, se alquilan habitaciones y apartamentos con todo servicio a precios razonables. Mucha agua y punto inmejorable.

CASA DE HUESPEDES «LA REPUblica» Aguila 155, esquina a Barcelona, A-6639. Abartamentos y habitaciones con todo servicio, agua fría y caliente. Excelente comida. Precios módicos Admitimos abonados.

PALACIO «CUETO»
Casa para familias. Amplias habitacoines con todo servicio, agua fría y caliente, elevador, cerca principales oficinas públicas y centro zona comercial. Inquisidor número 1, esquina a Muralla. Telf. M-2674.

APARTAMENTOS FRENTE PARQUE Central, propios para familias estables con o sin muebles; precios razonables; comida si desean. Prado 93 y Neptuno 2, altos. Bar Partagás.

HUESPEDES: PRADO No. 8. AMplias y ventiladas habitaciones con balcón a la calle y servicio privado. Moralidad absoluta. Precios situación.

GALIANO No. 84, ALTOS DEL CAFE La Isla. Alquilo apartamento con dos habitaciones y baño; en la misma una habitación con balcón. Extricta moralidad, exquisita comida.

ANGELES 16, ALTOS, ENTRE Estrella y Maloja. Magníficas y amplias habitaciones, balcón e interiores. Precios económicos. Absoluta moralidad.

GALIANO 111 (ALTOS) ENTRE SAN José y Barcelona. Amplia y fresca habitación, propia para dos o más personas; lavabo y baño agua caliente. Comida exquisita. Precios económicos Casa de moralidad.

CASA DE HUESPEDES «LA ISLA», Monte 53, por Factoría, Exclusivamente para personas de moralidad. Habitaciones con balcón y baño moderno. Precios reducidos. Comida a la carta. Teléfono A-9210.

HUESPEDES, APARTAMENTOS A 20 pesos frente Parque Central con o sin muebles, comida si la desean. Casa especial familias estables. Prado 93, altos «Partagás», esquina a Neptuno.

REINA 59 ENTRE RAYO Y SAN Nicolás, apartamento y habitaciones vista a la calle con lavabos y en baños agua fría y caliente todas horas, buen trato. Referencias.

PALACIO «CUETO»
Casa para familias. Amplias habitaciones con todo servicio, agua fría y caliente, elevador cerca principales oficinas públicas y centro zona comercial. Inquisidor Nro. 1 esquina a Muralla. Telf. M-2674.

EN EL VEDADO: CALLE 21 NUMEro 456, altos, entre E. y F., Gran casa de familias, acabada de abrir. Se alquilan espléndidas habitaciones con comida. Matrimonio: $40.00; una persona: $30.00. Estricta moralidad. Telf. F-3754.

CASA DE HUESPEDES «LA MATANcera», Reina número 83. Teléfono: A-0238. Se alquilan amplias habitaciones con vista a la calle con o sin baño, agua fría y caliente; a precios muy reducidos. Comida española y criolla.

«SANTA RITA»: HABITACIONES. amplias, con lavabo, agua fría y caliente en los baños, buen comedor. Admitimos abonados; precios módicos. Pruebe y convénzase. O'Reilly 52; entrada por Habana. Hay elevador.

RESIDENCIA FAMILIAR
Prado 88, altos. Habitaciones claras, amplias y ventiladas, propias para matrimonios y estudiantes. Comida excelente y agua caliente.

82 APARTAMENTOS

ALQUILO APARTAMENTO SEGUNdo piso fresco y ventilado en casa personas honorables todas comodidades. San Rafael entre Lucena y Belascoaín única subida Srta. Zilia.

ALQUILASE EN AZOTEA UN APARtamento de dos habitaciones con baño. También en el primer piso dos espléndidas habitaciones. Calle Perseverancia 32, entre Animas y Virtudes.

PARA MATRIMONIO SE ALQUILA en los altos del Restaurant París, San Ignacio 16, un hermoso apartamento compuesto de sala, dormitorio, cuarto de baño, comedor y cocina. Informes en la misma

SE ALQUILAN DOS DEPARTAMENtos, con frente a la calle, para oficinas, en Cuba No. 62, entre Empedrado y O-Reilly. Alquiler $18.00 y $20.00 mensuales. Informes en la misma la encargada y en los teléfonos M-2775 y M-9762 de 8 a 12 a.m. y de 2 a 4 p. m.

ALQUILO APARTAMENTO O HAbitación agua corriente, balcón a la calle, familia de moralidad. Prado No. 123.

EN REGIA MANSION SE ALQUILA departamento por precio módico. Informes: Telfs. F-7071 y F-2809.

APARTAMENTOS CON GARAGE, servicio de encargado y teléfono, 2 cuartos, sala, comedor, cocina y buen baño completo. Casa nueva modernista. Calle 8 esquina Zapata. Fernández. F-5724.

82 APARTAMENTOS

SE ALQUILA A PRECIO MODICO amplio y ventilado apartamento. Cárdenas 65, altos entre Misión y Gloria; casa de moralidad. Vista a la calle.

SAN JOSE 228, ENTRE MAZON Y Stadium de la Universidad, apartamentos con sala, dormitorio, baño y cocina. Informes en la misma y bufete de Arellano M-3936

EDIFICIO
8 y 19
VEDADO
APARTAMENTOS DE LUJO
1, 2, 3 y 4 cuartos, baño, cocina, frigidaire luz garage y restaurant. Gran piscina.
F-3131

CASAS APARTAMIENTOS MODERnos, muy frescos, propios para verano. Una y dos habitaciones, sala, comedor, cocina, baño completo, elevador. Neptuno 170 entre Escobar y Gervasio.

RONDA, LETRA A
Entre Neptuno y San Miguel, Edificio de apartamentos con sala, comedor, dos habitaciones, baño intercalado, cocina de gas. Precios desde $17 hasta $34. Informes: encargado y M-3225

SE ALQUILAN APARTAMENTOS moderno, en San Miguel 96, a una cuadra de Galiano. Informan en la tintorería.

CONSULADO 114, ALTOS ENTRE Animas y Trocadero. Se alquila un amplio apartamento con balcón a la calle y una habitación interior muy fresca a persons decentes con todo servicio o sin él, precio económico.

MIAMI BEACH, FLA. — MODERNO edificio a dos cuadras de la Playa; apartamentos elegantemente amueblados. Precio de Verano. Se habla español. Informan Obrapía Nro. 14 Teléfono M-1714

PRADO 34½ APARTAMENTOS
y habitaciones con comidas, baño privado, acabadas de construir, con muebles, luz y servicios. Informan en la misma.

ALQUILO APARTAMENTOS MODERnos, edificio de ocho pisos y sótano con garage. Elevador a todas horas. Muy fresco. No hay polvo, mosquitos, ni ruidos molestos, 6 y 11, Vedado.

EDIFICIO ARBOS, OQUENDO 18.
Se alquilan modernos apartamentos con sala, cuarto, baño y cocina. Informan en la misma.

«EDIFICIO ARCOS», SE ALQUILAN apartamentos al frente. Informa el conserje del mismo. F entre 19 y 21 Vedado.

PLAYA DE COJIMAR
Lujosos apartamentos y habitaciones amuebladas frente al mar con asistencia o sin ella. Precios módicos Excelente comida. Malecón Nro. 20, esquina a Moreil. M-9921 Extensión 34. Sr. Angulo

83 DEPARTAMENTOS

ALQUILO DEPARTAMENTO CON balcón calle y lavabo, y una habitación en San Miguel 272 casi esquina Infanta y otro departamento de dos habitaciones y balcón calle en Compostela 58, altos.

PARA OFICINA, BUFETE, COMIsionista etc., se alquila un salón alto con dos puertas a la calle y balcón corrido, luz y servicio. Calle Habana 72, (altos) Telf. M-3948 $15. no hay familia

GENIOS Y MORRO
EDIFICIO «GOMEZ»
Magníficos departamentos compuestos de sala, comedor, tres habitaciones, baño y cocina, cuarto y servicio de criados. Se pueden ver a todas horas.
Oficinas: Genios y Morro
Teléfono: M-6747

SANTA IRENE 94, ALTOS
Magnífico departamento; sala, comedor, dos habitaciones, baño, cocina. Se puede ver a todas horas.
Oficinas: Genios y Morro
Teléfono: M-6747

INQUISIDOR NUMERO 20, ALTOS, entre Santa Clara y Luz, alquilamos departamentos de sala y cuarto con balcón a la calle: $13.00, habitaciones a $8.00, techos monolíticos.

ALQUILO A FAMILIA QUE NO SEA más de tres personas mayores, departamento de sala y habitación con servicio completo privado, su patiecito todo azulejeado; no hay nada igual en higiene, fresco y buen gusto. Hospital No. 611, entre San José y Valle.

ALQUILO A FAMILIAS SIN NIÑOS hermosos y frescos departamentos de sala y habitación con vista calle, lavabo agua, en Monte 2-A, esquina a Zulueta; Habana 85 y Habana 55. Son casas de orden y buen aspecto.

DEPARTAMENTOS
Y HABITACIONES
frescos y ventilados, Marina No. 2 (Carreño) con luz y elevador día y noche, precios muy económicos, se pueden ver a todas horas.
Oficinas Genios y Morro,
Teléfono M-6747

EDIFICIO "YARA"
Industria 103. Se alquila un hermoso departamento bajo. Véalo, pues se alquila en seguida. Molina. Telf. M-9659.

EDIFICIO «PASEO»
Paseo y 25, se ha desocupado un hermoso departamento en este edificio. Véalo, lo alquilará. Informes: Molina: M-9659.

MARINA NUM. 16 - C
EDIFICIO «ECHEVARRIA»
Magnífico departamento, compuesto de sala, comedor, 3 habitaciones, baño y cocina Se puede ver a todas horas.
Oficinas: Genios y Morro.
Teléfono: M-6747.

83 DEPARTAMENTOS

22 No. 24, ENTRE 17 Y 19
Magníficos departamentos de sala, comedor, una habitación, baño y cocina. Se pueden ver a todas horas.
Oficinas: Genios y Morro.
Telf. M-6747.

SE ALQUILA HERMOSO Y FRESCO departamento de esquina sombra, con asistencia, tiene amplio balcón por Neptuno; lavabo agua caliente, teléfono, baño anexo. Neptuno 77; primer piso La Filosofía».

AGENCIA DE MUDANZAS
Esta casa cuenta con personal experto en mudadas y repara toda clase de muebles, teniendo talleres propios. Especialidad en el trato de muebles finos. Llame a nuestro teléfono y será prontamente atendido.
CASA «CORO». Telf. M-2127

84 HABITACIONES

SE ALQUILA A MODICO PRECIO, amplia y ventilada habitación a hombres solos o matrimonio con todo el servicio, abundante agua y teléfono. Monte 225 altos, entre Figuras y Carmen.

SE ALQUILAN HABITACIONES, muy ventiladas y frescas, Compostela 139, entre Luz y Acosta (altos del Garage)

PRADO Nro. 19, (2o PISO), CASA familia particular honorable alquila una hermosa habitación grande con su hermoso lavabo de agua corriente, con toda asistencia. Hay teléfono.

COMPOSTELA 77 SEGUNDO PISO, amplia ventilada habitación hombre solo a matrimonio sin niños agua corriente. Véala y alquilará. Solicita socio en otro cuarto.

ALQUILO UNA HABITACION PARA guardar muebles o para depósito de Comisionistas a persona de moralidad, también se alquila, se exigen referencias. Amargura 90, bajos.

DOY CUARTO SIN COMIDA A SEñora sola a cambio de acompañar un rato a señora. Concordia 153 A, bajos, izquierda, no toque al lado.

FAMILIA ALQUILA HABITACION
lujosa amplia, solamente a mayores. Agua fría, caliente, teléfono. Con o sin asistencia y muebles. Referencias. Absoluto silencio. Manrique 124, altos, entre Salud y Dragones.

SE ALQUILA EN LO MEJOR DEL Vedado amplia y fresca habitación calle 27 Nro. 158 entre L y M Teléfono F-7451

HABITACION AMPLIA SE ALQUIla Galiano 16, altos, agua abundante y precio razonable.

EN CRISTO 33, SEGUNDO PISO SE alquilan habitaciones amuebladas, con comida desde $20 Vista a la calle.

SE ALQUILA UNA HABITACION EN casa particular muy ventilada a hombres solos o matrimonio con todo el servicio. Saluc 106 segundo piso entre Belascoaín y Santiago.

ALQUILO EN CASA RESPETABLE familia, una o dos habitaciones, amuebladas o no, con baño anexo, con todo servicio Calle E entre Línea y Calzada F-7135

ALQUILO HABITACIONES ALTAS y bajas, vista calle e interiores, baños completos con agua caliente desde $8. Empedrado 17 casi esquina a Cuba y San Nicolás, entre Reina y Salud.

MANRIQUE 76, ALTOS, SE ALQUIla, dos habitaciones juntas o separadas, con vista a la calle con o sin comida; se sirve comida a domicilio; hay agua caliente.

EN SAN JUAN DE DIOS No. 32 (1er. piso) esq. a Compostela, casa particular, se alquila una habitación interior con su servicio independiente, propia para hombres solos.

LEALTAD 2, ALTOS, ESQUINA MAlecón, se alquilan en $6.00, fresca y clara habitación a persona sola. Cambiamos referencias.

PROPIA PARA HOMBRE SOLO QUE quiera vivir cómodo, se alquila hermosa habitación, en Reina número 13, altos de la locería. Tiene servicio privado completo.

FRESQUISIMA, AMPLIA HABITAción, con baño anexo, hombres solos, absoluta moralidad. Aguila 64, altos, entre Virtudes y Concordia.

ALQUILO FRESCA HABITACION vista a la calle, anexo al baño, único inquilino. Aguila No. 140; 2do. piso, casi esquina a Monte.

DESDE 8 PESOS, HABITACIONES amuebladas, propias para matrimonios u hombres solos, con entrada independiente, luz toda la noche. Monte 184, altos, por Rastro.

SE ALQUILA UNA HERMOSA HAbitación con vista a la calle, agua corriente en la misma, fresca y ventilada; casa de moralidad, con toda su asistencia. Reina 126, altos, esquina a Chávez.

ONISPO 54, ALTOS, ENTRE HABAna y Compostela, se alquila una habitación con o sin muebles, tiene lavabo agua corriente.

EN ELEGANTE RESIDENCIA PARticular, se alquila habitación amueblada con lavabo agua, abundante, baño anexo, a caballero solo: $15 mensuales, entrada independiente, único inquilino. Referencias. Informan Teléfono U-5373.

RESIDENCIA PARTICULAR, 17 ENtre 4 y 6, Vedado, se alquilan 2 habitaciones con baño privado y otra separada. Teléfono F-7016.

PRADO 113 FRENTE AL CAPITOlio se alquilan habitaciones, agua corriente, se piden informes. Encargado habitación 18

LUZ 57, HABITACION MUY ESPAciosa, fresca, dividida en dos; además cocina con comedor espacioso, todo en $13. Corrales 23, una alta y una baja dividida a la calle, Bruzón 25, un espléndida muy barata entre Monte y Pozos Dulces.

ALQUILAMOS HABITACIONES DES de seis pesos, en casa decente, con agua, luz, llavín. Todos los vehículos por el frente. Preferimos hombres. Neptuno 57

VEDADO: RESIDENCIA FAMILIAR, calle 17, No. 855, altos, entre 4 y 6, espléndidas habitaciones; fresca y ventilada; comidas inmejorables. Precios económicos. Teléfono F-5019.

SE ALQUILA EN COMPOSTELA NUmero 75, entre Teniente Rey y Amargura, espaciosos y frescos apartamentos y habitaciones acabados de pintar. Llaves e informes en la misma. Propietario: Francisco Torres, Aguiar 65, edificio «Pedroso».

84 HABITACIONES

COMPOSTELA NUM. 98
Entre Muralla y Sol. Se alquila espléndido local propio para establecimiento, almacén o industria. Informan: Comjostela 88, primer piso. Telf. M-2468.

HOTEL MICHAT
Residencia para familias habitación con balcón a la calle, mucho fresco buen servicio y moralidad magnífica comida matrimonio desde $35. Villegas 58 entre Obispo y Obrapía.

AVISO.
Dragones 42, entre Galiano y Aguila altos de la Botica Americana. Se alquilan frescas habitaciones propias para matrimonios sin hijos. Casa de orden.

SE ALQUILA A MODICO PRECIO amplia y ventilada habitación a hombres solos o matrimonio, casa de moralidad. Cárdenas 65, altos, entre Misión y Gloria, Habana.

EDIFICIO «CUBA», SEIS PISOS.
Empedrado número 42, se alquilan amplias y ventiladas habitaciones, muy baratas, elevador, lavabos, luz toda la noche. Orden y moralidad. Telf. M-5113

85 NAVES - LOCALES

LOCAL PARA ESTABLECIMIENTO con vivienda se alquila uno de esquina y otro de centro en $25.00 y $15.00 al lado de la Cremería Warró, Santa Catalina y D-Strampes. Reparto Mendoza. Informan F-5040 de 3 a 5.

ESQUINA PARA ESTABLECIMIENto se alquila en Florida y Diaria, frente a la Planta Eléctrica. Informa su propietario en 23 Nro. 666 altos, entre D y E, Vedado

INQUISIDOR 27, POR LUZ
Magnífico local con dos vidrieras, propio para cualquier comercio. Se pued ver a todas horas.
Oficinas: Genios y Morro
Teléfono: M-6747

$30.00: SANTA ANA 25, ENTRE VIllanueva y Luco, local techado, mucho patio, además vivienda completa para familia, propio para industria pequeña o guardar vehículos; puede verse de 2 a 6. Informes X-1150.

JESUS DEL MONTE 334 O 556 MODERNO
Magnífico local propio para cualquier comercio. Se puede ver a todas horas.
OFICINA: GENIOS Y MORRO.
TELEFONO: M-6747

SE ALQUILA UN LOCAL DE MIL
metros, en Belascoaín 171, de esquina, rodeado de grandes edificios de oficinas, industrias y espectáculos. También una nave chica, con chucho de ferrocarril. Informes: «La Vinatera», Arbol Seco y Peñalver.

AGUILA ESQUINA ESTRELLA ALquilo para comercio el gran local de esta esquina en el corazón de la ciudad. Véalo. Informa Cuevas Bernaza Nro. 39, F-5993

SE ALQUILA LOCAL PROPIO PAra industria o depósito, 420 metros Arbol Seco No. 5, entre Estrella y Maloja, cuadra y media de Carlos III, una sola planta sin nada en los altos Informan de 8 a 12. Obrapía No. 31 teléfono M-8560; llave en la bodega esquina Maloja.

MONTE NUMERO 192, FRENTE CIne «Violeta», cerca Cuatro Caminos, local con pequeña vivienda para pequeño negocio, se alquila. Informes bomba Prat, Monte 429.

NAVE EN CORTA Y CRISTINA, PROximo Agua Dulce. Alquiler módico. G. Sánchez, Tamarindo 109: FO-1509.

SE ALQUILA UNA ESPLENDIDA nave de 33 metros de largo, por 11 de ancho, en Pedro Pernas, casi esquina a la Calzada de Concha, Luyanó. Informes en Aguila 117. Telf. M-1557. La llave en Teresa Blanco 57, Luyanó.

COMPOSTELA NUM. 88
A pocos metros de Muralla. Se alquila espléndido local propio para establecimiento, almacén o industria. Informan en el mismo local o primer piso: M-2468.

87 HABANA

AYESTARAN 629, PRIMERO Y SEgundo piso, sala, saleta, cinco cuartos, baño ntercalado, cocina, cuarto y servicio criados. Llaves en los bajos. Informes teléfono A-0599

SE ALQUILA AVENIDA MENOCAL 1155 esquina a Lealtad, una casa alta, sala, comedor, tres cuartos, baño intercalado, cuarto y servicio criados informes: teléfono I-5021

SAN LAZARO 184, (ALTOS)
Se alquila esta fresca casa esquina a Galiano acabada de pintr con sala, comedor tres cuartos, baño, cocina, llaves bodega esquiina. Precio 45 pesos. Informan teléfono A-8380, edificio Western Union departamento Nro. 605 Obispo y Habana únicamente de 11 a 12 a.m. Garantía mes adelantado y un mes en fondo.

AGUILA 317 BAJOS, ENTRE MIsión y Esperanza, sala, saleta, tres cuartos, baño etc, $30.00. Llaves en Dueña: FO-2372

ACABADA DE CONSTRUIR VIRTUdes 163 entre Gervasio y Belascoain. Cuatro habitaciones, saleta, closets, comedor al fondo. Informan en los bajos.

SE ALQUILA PERSEVERANCIA 27, 2o piso compuesto de sala, recibidor, 2 habitaciones baño intercalado, comedor, cocina y servicio criados. Informan Telf. FO-2819

ALQUILO AGUILA ESQUINA A EStrella, altos recibidor, saleta, cuatro habitaciones, baño intercalado, comedor y otras comodidades, frenquísimas, nueva, llaves allí Informa Cuevas, F-5993.

SE ALQUILAN LOS FRESCOS Y modernos bajos de la casa sita en Cienfuegos Nro. 46 entre Gloria y Apodaca. La llave en la bodega. Informan F-2078

ALQUILO CASA SALA, COMEDOR, dos habitaciones, cocina, baño, terraza

ALQUILERES

HABANA

...LLAR NTO. 47 SE ALQUILA ...numero y segundo piso alto, con ... cuartos grandes, recibidor co... al fondo, servicio completo y ... servicio de criados, la llave ... primer piso alto. Informes: en ...fono M-1750

...ADO 10 A UNA CUADRA DEL ... se alquila moderno piso alto, ...sala, comedor, tres cuartos ...ets, baño completo y otro au... intercalado, cuarto y servicio de ... Informes de 10 a 12 m. y de ... p. m.

...QUILA: MALECON 328, PRI... ...piso, casi esquina Gervasio, 3 ...ones y demás comodidades, ... y agua en abundancia. Infor... la misma, de 3 a 5 p. m.

...ASIO 176 ENTRE REINA Y ... bajos modernos, sala, reci... cuatro cuartos, baño interca... cuarto baño criados, comedor al ... Puede verse: 9 a 12 y media ... Alquiler: $50.00.

...SE ALQUILAN LOS MODER... ...frescos altos, San José nú... 1-E, entre Lucena y Marqués ... acabados de pintar: sala, ... tres habitaciones, saleta co... baño completo, cocina de gas, ... y servicio de criados. Lla... el puesto de frutas esquina ...qués González. Informes: Fran... Torres, Aguiar número 65. Telf.

...LLO FRESCOS ALTOS, INFAN... ...245 entre San José y Valle: te... sala, recibidor, comedor, cinco ...tos, lujosos baño, servicio cria... cocina. Informes: F-5620.

$45.00 SE ALQUILA LA ACCE... ...calle Marqués González letra A., ... San José y San Rafael. Com... de un salón, baño completo, ...dor y cocina. Llave en el pues... frutas de San José y Marqués ...lez. Informes: Francisco To... Aguiar 65. Telf. A-7830.

CASA DE GRAN LUJO PARA PERSONAS DE GUSTO

...$34.00, se alquila la fresca y ...da casa, calle Agustín Alvarez ... 3, entre Marqués González y ...a, a dos cuadras de la Secreta... Justicia y de la Calzada de Be... con abundante agua: sala, ...rrida, tres habitaciones, baño ...ado de colores, lujosamente ...do, cocina preparada para gas ...dón, calentador, lavaderos y ser... de criados. Toma corriente pa... radio, refrigerador, teléfono, etc., ...en el número 10. Informes: ...cisco Torres, Aguiar número 65. ...A-7830.

...AN MODERNOS BAJOS SAN LA... ...341 inmediato Universidad. ...saleta, comedor, 4 cuartos, ba... intercalado, doble servicio agua, ... Enséñase 12 a 6 Dueño: Telf.

...AN JOSE 66, ALTOS, ENTRE LEAL... ...y Escobar: sala, comedor, cua... habitaciones, baño y cocina. La ...en los bajos.

...AN LAZARO NUMERO 206, BAJOS, ...esquina San Nicolás y Galiano: sala, ...edor, tres habitaciones, baño, co... cuarto, servicio criados y pa... The Truts Company of Cuba, ...Obispo 53: M-6917.

...ATAS 101, BAJOS, ENTRE MAN... ...rque y San Nicolás 100 pesos. Bue... para laboratorio o consultorio: za... sala, saleta, comedor, cinco ha...aciones, baño, cocina, local en el ...o cuarto desahogo, cuarto y ser... criados. The Trust Company of ...Obispo 53: M-6917.

...CEPCION DE LA VALLA 24, AL... ...entre Campanario y Lealtad: 35 ...sala, comedor, 3 habitaciones, ...y cocina. The Trust Company of ...Obispo 53: M-6917.

...A PERSONA RESERVADA ALQUI... ...moderno piso amueblado con ...ieza y ropa limpia. Véalo en Si... letra I entre Oquendo y Mar... González.

...SE ALQUILA: EMPEDRADO NUME... ...44, casi esquina a Villegas, se... piso, 5 cuartos con reventila... moderno, espacioso. Para verlo: ...10 a 12 y de 2 a 4.

...TUNO 255, IZQUIERDA, ALTOS, ...entre Espada y Hospital: sala, sa... comedor, siete habitaciones, co... tres servicios. La llave al la... encargada. Informes: San Ra... 138. Telf. U-5744.

...QUILO EN PLASENCIA ENTRE ...Santo Tomás y Benjumeda, altos ...dernos: sala, comedor, dos cuar... buen baño, lavadero, abundante ...agua fría y caliente. Informan: Telf. ...5891.

...LO MODERNOS BAJOS, DOS HA... ...aciones, sala, comedor, baño com ... intercalado. Muy frescos. Entre ...as líneas tranvía. Vigía y Fernan...

...TURAS 2-D., PRIMER PISO AL... ...interior, entre Belascoaín y Es... 16 pesos, sala, cuarto, cocina ...baño. The Trust Company of Cuba, ...Obispo 53: M-6917.

...SE ALQUILA AGUIAR 43 SEGUNDO ...piso, con elevador, tiene 3 habita... sala, recibidor y servicio cria... pregunte por el encargado. In... ...5949

CARLOS III

Cerca de Carlos III por Marqués ...González se alquila casa de esquina ...rentilada bajos compuesta de sa... comedor al fondo 3 cuartos gran... modernos de 5 metros de ancho ...lado moderno intercalado, cocina de ...calentador, cuarto y servicio de ...criados precio: 50 pesos; para ver la ...llave en Carlos III esquina a Marqués ...González Telf. M-3754 preguntar por ...Portero Quintana.

VEDADO

...NTA 768 ENTRE 10 Y 12 VEDA... ...de fresquísimos bajos sala, come... cuartos, baño, patio y ...terreno, precio: $30, llave al lado, ...informan.

...VEDADO.—SE ALQUILAN VENTI... ...altos calle 11 una cuadra ...Salle, sala, terraza al ...cuartos, baño in... comedor al fondo, cuarto ...demás servicios. Garage, cuar... chauffeur. Informes: Teléfono ...2135

...SE ALQUILA VEDADO. HERMOSA ...esquina 4 habitaciones, sala, ...cina, hall, cuarto y srvicios ...patio y jardín por los ca... 14 ...misma calle 21 Nro. 1065 esqui...

...ALTOS; SALA, SALETA 3 CUARTOS ...intercalado, comedor, cocina, ...servicio criados, 15x18 y 20, ...informes bajos. 3 líneas de ...

...SE ALQUILA VEDADO CALLE 10 ...entre 9 y 11 sala, 2 cuartos, come... cocina servicio completo y patio ...informes bodega.

...QUILO; NUEVE Nro. 17, ENTRE ...y 8 bajos, jardín, portal, recibi... sala, 6 cuartos, 2 baños 3 cuar... criados y 2 servicios, garage; ...cocina, comedor, hall, terra... interior. Informan A-0384: $80.00.

...SE ALQUILA EN 17 Y 18, VEDADO ...una casa compuesta de sala, ...comedor, 4 cuartos, cocina y baño. ...calle 18 Nro. 256, altos.

...QUILO CASA, JARDIN, PORTAL, ...sala, saleta, 3 cuartos, baño come... patio, pasillo criados y demás ...calle 21 Nro. 557, entre C y D.

...SE ALQUILA EL CHALET DE LA ...calle 8 entre Línea y Calzada, ...compuesta de cinco grandes habita... buen baño, terraza muy vistoso y ...sala, comedor, cocina, ser... de criados. Garage y cuarto ...chauffeur, la llave en Cua... entre Línea y Calzada, casa del ...General Martí. Para más informes: ...Tavel U-1710 y F-3238

...ALZADA 1157, ALTOS, ENTRE 16 ...Hermosa terraza, sala, hall, ...cuatro habitaciones, baño ...patio, cocina, cuarto y ser... criados, garage, cuarto chofer; ...baño y ventilada. $75. F6902.

ALQUILERES

55 VEDADO

SE ALQUILA EN $20.00 UNA CASA compuesta de sala, comedor, dos habitaciones, cocina y baño completo; en el Vedado, Calle 14 No. 363, casi esquina a 23. Informan en la misma o en Muralla 95. Teléfono M-1590.

ALQUILO: VEDADO CALLE 4 No. 460, bajos modernos; jardín, portal, sala, recibidor, comedor, 3 habitaciones baño intercalado, cuarto y servicios criados. Llaves la misma encargada.

CALLE 10 No. 413, CASI ESQUINA a 17, Vedado; bajos modernos, jardín, portal, sala, dos cuartos, baño intercalado cocina y patio llaves en oficinas 8 y 19, Vedado. Informes: M-2863. F-3131.

SE ALQUILAN LOS ALTOS DE TRE... ce 162, entre K. y L. Informan: esquina K. Módico precio.

EN 23 NUMERO 756, ENTRE B. Y C. fondo botica. Alquilo: $18.00, casita moderna: sala, dos habitaciones, baño completo, agua abundante, calentado, patiecito. Disponible mañana, Verse: de 4 a 6.

HERMOSOS ALTOS AMUEBLADOS, muy frescos, punto céntrico, Vedado: terraza, sala, saleta, 3 habitaciones, baño intercalado cocina, comedor, nevera eléctrica. Precio módico. Informan: F-5296.

ALQUILO ALTOS MODERNOS: I. 459, entre 21 y 23: sala, hall, 4 cuartos, baño intercalado, comedor, cocina, cuarto y servicio criados. Precio: $60.00. Puede verse en la misma.

CALLE 27 ESQUINA 4, NUMERO 901, Vedado, elegante, fresco piso alto, 4 habitaciones, sunporch, sala, pantry, garage, doble cuarto criados, etc. Acabándose pintar. Agua abundante. Puede verse. Informes: Telf. M-7245.

ALQUILO MODERNOS ALTOS, 23 esquina F., Vedado: recibidor, comedor, sala, cuatro cuartos, baño toilet, cuarto, servicio criados y cocina gas.

EDIFICIO «RIVERSIDE». PISOS IN... pendientes, muy frescos, vista río y mar; sala, dos tres cuartos, baño intercalado, comedor fondo, garage. 15, 18 y 25 pesos. 17 esquina 26. Vedado.

ACABADA FABRICAR — ALQUILO alquillo preciosos altos, 2 terrazas, sala, recibidor, 4 cuartos, 2 baños comedor, pantry, cocina 2 cuartos criados y servicios garage 2 máquinas, agua abundante calle I entre 23 y 25 Informes bajos F-5495

ALTOS FRESCOS, MODERNOS; SA... la, hall, recibidor, tres habitaciones, baño intercalado, comedor, cocina, baño criados y servicios. 17, No. 408, entre F y G. Informes: FO-3864.

VEDADO: CALLE 23, ESQUINA A 6, número 551. Se alquila moderno piso alto, sala, gabinete, comedor, tres cuartos, baño completo intercalado y servicio de criados. Informes en la misma.

VEDADO: CALLE 10 NUM. 354, EN... tre 15 y 17. Se alquila moderno piso alto; sala, comedor, terraza, cuatro dormitorios, baño completo intercalado, cuarto y servicio de criados. Informes en la misma.

ONCE ESQUINA A CUATRO, VEDA... do. Se alquila lujoso y moderno piso alto; recibidor, sala, comedor, tres cuartos con closets, cuarto y servicio de criados. Entrada separada para proveedores. Hay garage si se desea. Informan en la misma.

VEDADO: CALLE 21 NUMERO 1,05? entre 12 y 14, se alquila moderno piso alto para persona de gusto; sala, comedor, tres cuartos, hall, baño completo intercalado, cuart oy servicio de criados. Informes: Obispo 16. Llaves en los bajos.

VEDADO: CALLE 11 NUMERO 210, entre J. y K., se alquila espléndido y moderno edificio propio para casa de huéspedes, clínica o colegio. Informes en la misma.

SE ALQUILAN LOS BAJOS DE CAL... zada 55 moderno. Seis cuartos, gran comedor, baño intercalado. Garage para 3 máquinas. Llave al lado, preguntar por Andrés. J. Balcells y Cía, M3128

SE ALQUILA EN 17 ENTRE 26 Y 28 altos, sin estrenar, terraza, sala, comedor, 3 cuartos, baño intercalado, cocina, cuarto y servicio de criados. Puede verse a todas horas. Informan en el teléfono FO-3854

ALQUILO LOS ALTOS DE LA CA... sa calle 21 número 1057, entre 12 y 14, con sala, saleta, comedor, cinco dormitorios, baño, pantry, cocina y demás comodidades. Llaves e informes: bajos.

EN $40.00 SE ALQUILAN LOS MO... dernos y frescos altos, calle Diez número 197, entre 19 y 21, Vedado, acabados de pintar: sala, tres habitaciones, saleta, cocina de gas, calentador, baño completo y servicio de criados. Llaves en la misma. Informes: Francisco Torres, edificio «Pedroso», Aguiar núm. 65. Telf. A-7830.

$35.00 MODERNOS BAJOS SAN Lázaro 341 inmediato Universidad sala, saleta, comedor, 4 cuartos, baño intercalado, doble servicio agua cocina. Enséñase 12 a 6 Dueño Telf. F-5471

ACABADA DE CONSTRUIR ALTOS 6 esquina a 5a, Vedado, 4 habitaciones, dormitorio, baño intercalado completo, cuarto y servicio criados, sala, comedor terraza, cocina, pantry. Informes Telf. F-3364.

VEDADO: B. NUMERO 58, ENTRE Tercera y Quinta. Alquilo frescos, espaciosos y modernos altos. Informes en la esquina.

AMUEBLADO ALQUILO FRESQUI... simo 2o piso casi esquina 23, sala, comedor, 3 habitaciones, baño cocina, servicio de criados. Se exigen referencias y garantías. F-3598

AMPLIOS Y FRESCOS ALTOS CA... lle 4 Nro. 504 entre 21 y 23, terraza, sala, saleta, 4 dormitorios, 2 baños, cuarto y servicio criados. Informes y llave en los bajos.

SE ALQUILA BONITA CASA AMUE... blada: terraza, sala, saleta, 3 habitaciones muy frescas, baño intercalado, comedor, cocina, cuarto criado. etc. Precio módico. Informes: Teléfono. F-5296.

CALLE 19 Nro. 467 entre E y F AL... tos con entrada independiente, sala, recibidor, una habitación grande y otra chica. Llave bajos informan F-6515

SE ALQUILAN LOS BAJOS DE 19 Nro. 451 esquina a F con sala, comedor, recibidor, cuatro cuartos, dos baños, garage, y servicio completo de criados. Informan en los altos.

EN $40.00 SE ALQUILAN LOS MO... dernos y frescos altos, calle Diez número 197, entre 19 y 21, Vedado, acabados de pintar: sala, tres habitaciones, saleta, cocina de gas, calentador, baño completo y servicio de criados. Llaves en la misma. Informes: Francisco Torres, edificio «Pedroso», Aguiar núm. 65. Telf. A-7830.

$35.00 MODERNOS BAJOS SAN Lázaro 341 inmediato Universidad sala, saleta, comedor, 4 cuartos, baño intercalado, doble servicio agua cocina. Enséñase 12 a 6 Dueño Telf. F-5471

ACABADA DE CONSTRUIR ALTOS 6 esquina a 5a, Vedado, 4 habitaciones, dormitorio, baño intercalado completo, cuarto y servicio criados, sala, comedor terraza, cocina, pantry. Informes Telf. F-3364.

VEDADO: B. NUMERO 58, ENTRE Tercera y Quinta. Alquilo frescos, espaciosos y modernos altos. Informes en la esquina.

AMUEBLADO ALQUILO FRESQUI... simo 2o piso casi esquina 23, sala, comedor, 3 habitaciones, baño cocina, servicio de criados. Se exigen referencias y garantías. F-3598

AMPLIOS Y FRESCOS ALTOS CA... lle 4 Nro. 504 entre 21 y 23, terraza, sala, saleta, 4 dormitorios, 2 baños, cuarto y servicio criados. Informes y llave en los bajos.

SE ALQUILA BONITA CASA AMUE... blada: terraza, sala, saleta, 3 habitaciones muy frescas, baño intercalado, comedor, cocina, cuarto criado. etc. Precio módico. Informes: Teléfono. F-5296.

CALLE 19 Nro. 467 entre E y F AL... tos con entrada independiente, sala, recibidor, una habitación grande y otra chica. Llave bajos informan F-6515

SE ALQUILAN LOS BAJOS DE 19 Nro. 451 esquina a F con sala, comedor, recibidor, cuatro cuartos, dos baños, garage, y servicio completo de criados. Informan en los altos.

SE ALQUILAN LOS ALTOS DE BA... ños 56, entre Tercera y Quinta, acera brisa. Compuestos de recibidor, sala, espaciosa terraza, 5 habitaciones, baño intercalado, comedor, cocina, lavadero, cuarto y servicio criada. Puede verse de 8 a. m. a 7 y media p. m. Informan en El Fénix» Galiano 124, esquina a Dragones. Telf. M-3355.

ALQUILO BAJOS: CALLE 4 NUME... ro 108, entre Calzada y Quinta, acera sombra: portal, sala, comedor, cuatro cuartos con closets, dos baños intercalados, cocina, cuarto y servicio criados: F1-7061.

89 CERRO - PALATINO

SE ALQUILAN LOS FRESCOS AL... tos de Calzada del Cerro 687, casi esquina a Piñera; compuestos de sala, comedor y 3 cuartos, en $15. Se exige fiador.

PRIMELLES 273, ENTRE SAN CRIS... tóbal y Pezuela, una cuadra Calzada, Ruta 18: portal, sala, comedor, cuatro habitaciones, baño intercalado, cocina, cuarto y servicio criados, patio, traspatio, lavadero. Acabada de pintar: 34 pesos. Llaves al ado. Telf. M-7816.

CERRO. SE ALQUILA CASA SAL... vador 415 moderno una cuadra Calzada Palatino, hal. 3 cuartos y baño completo, precio de situación, informan bodega Salvador y Chaple.

90 MARIANAO - REPARTOS

SE ALQUILA UN CHALET EN BUE... na Vista Sexta y Primera, informan en el mismo de 9 a 11 o por el teléfono FO-3403

ALQUILERES

90 MARIANAO - REPARTOS

ALQUILO SIN ESTRENAR AVENI... da 12, Almendares, casa esquina a la brisa, 5 cuartos, 3 baños, todo muy amplio, mínimo $85.00. Informa Rodríguez FO-2212

LA SIERRA $70. ALTOS COMPLE... tamente amueblado con cuatro habitaciones, recibidor, sala, comedor, baño completo, garage, cocina y cuarto criado; frigidaire nuevo. Informan Calle 8, esquina Tercera Avenida, Reparto Miramar. FO-3752.

ALQUILO: SAN JULIO No. 16, EN... tre Medrano y Avenida Columbia, Marianao: Jardín, portal, sala, hall, 3 habitaciones con closets, baño, comedor pantry cocina, lavandería, servicios criados. Altos: 3 habitaciones, baño, garage, patio frutales. $55.00. Informes: Leyte-Vidal. M-2222.

GENERAL MONTALVO Y D., RE... parto Larrazábal, cerca Ciudad Militar, a una cuadra del tranvía y otras vías de comunicación. Se alquilan casitas recién construídas, compuestas de sala, 2 amplias habitaciones, baño con agua fría y caliente, cocina y patio. Informas: FO_7827.

MARIANAO: LOMA, ESQUINA SAN... ta Catalina, reparto Oriental: sala, comedor, 3 cuartos, servicio y cuarto criados. La llave enfrente, en número 21. Informes: I-3866 y A-8658.

ALTURAS BUENAVISTA ALQUI... lanse fresquísimas casas, sala, dos tres cuartos, $15 y $18, edificio Campana, loma apeadero Ceiba, tranvías Vedado Marianao Godínez entre Línea y Calzada de Columbia

HERMOSA RESIDENCIA CALLE 9 entre 4 y 6 frente Parque La Sierra 5 habitaciones 2 baños toca clase de comodidades, patio y garage. Telf. FO-2289

SE ALQUILA AMUEBLADA, BO... nita planta alta B entre 8 y 10 La Sierra, tres habitaciones, comedor, recibidor, baño intercalado, garage llave en la misma de 2 a 5 y media. Informan M-7702

MIRAMAR: SE ALQUILA SIN ES... trenar lujosa casa 4 habitaciones, dos baños en colores, closets, garage, dos máquinas etc. Cuatro y Tercera. Informan FO-3704

REPARTO MIRAMAR, CALLE 2 esquina a 3a Ave. Magnífica residencia amplia, moderna, lujosa rodeada de espaciosos jardines, portal terraza vestíbulo, salón, comedor, sun-parlor, amplio departamento de criados. Altos, sala, saleta, 4 grandes habitaciones, closets, dos baños, 3 terrazas, garage para dos máquinas.

ALQUILO; AMUEBLADA CONFOR... tablemente, casa calle E. número 35, entre 14 y 16, reparto Almendares. Contiene portal, sala, comedor, garage. 4 habitaciones, etc. Precio módico. Vea esta ganga.

CLUB A ORILLAS DEL RIO AL... mendares. Se alquila un magnífico Club con 6.000 metros de terreno, compuesto de gran casa con gran salón de baile, salón de billar, de oficinas, salón de gimnasio y taquillas magníficas duchas y servicio sanitario, cantina, solarium, desembarcadero al río Almendares, floor de basket ball, cancha de hand-ball y Squash, Tennis, jardines. Informan FO-1513, FO-2503 y M-9941

REPARTO ALMENDARES. E EN... tre 16 y 18. Alquilo casa compuesta jardín, amplio portal, sala, comedor, pantry, cocina, cuatro habitaciones, garage y patio. Informes: teléfono F-3429 y la misma 9 a 12 1 a 3.

B. ENTRE 10 Y 12, ALMENDARES. Se alquila fresquísima casa: jardín, portal, sala, tres habitaciones, comedor, baño, pantry, cocina, cuarto y servicio criados y garage: $42.00. La llave en la misma. Informes: F-3055.

AMPLIACION DE ALMENDARES: casa nueva, Tercera Avenida 59, entre 9 y 10; jardín, portal, garage, cuatro habitaciones, lujoso baño, hermosa cocina, traspatio. Llave: número 63: FO-1004 é I-6205.

JESUS DEL MONTE - VIBORA

REPARTO LA SIERRA, CALLE TER... cera entre 8 y 10. Casa acabada de construir, portal, vestíbulo, sala, comedor, cuartos, 2 baños, intercalados, pantry, cocina, garage. Servicio de criados.

VIBORA ALQUILO CASA CALLE AR... mas 26 entre San Mariano y Santa Catalina, portal sala, dos cuartos, comedor, cocina servicios $15.00 fondo $30.000. Informa María, letra E

ESPLENDIDA CASA: $34.00: JARDIN, portal, sala, saleta, cuatro hermosas habitaciones, lindo baño, hall comedor, cocina, garage, cuarto y servicio de criados. Alturas Víbora Park, segunda cuadra Calzada. Paco número 15, frente Avenida Santa Amalia. Arroyo Apolo.

SE ALQUILAN LOS BAJOS DE SAN Carlos 23, Loma de Luz (Víbora) con portal, sala, cuatro cuartos, dos baños, comedor y cocina.

LOMA DE CHAPLE: EN LA CALLE Luz número 59, se alquila un bonito chalet. Llabes en el número 63. Telf. U-6423.

CORREA NUM. 5-D, BAJOS O NUM. 59, NUEVO

Se alquila esta casa de sala, comedor, 2 habitaciones, baño intercalado y cocina. Para verla: de 8 a 12 y de 2 a 6.

Oficinas: Genios y Morro
Telf. M-6747

NO PASE CALOR. VIVA FRESCO. Alquilo: San Carlos No. 41, Loma de Chaple. Jardín, portal, sala, 3 habitaciones, baño, comedor, cocina terraza, pasillo. $28.00. Informes: Leyte-Vidal. M-2222.

J. B. ZAYAS 38, ALTOS Y BAJOS

ESQUINA A SAN MARIANO

Magnífica casa compuesta de portal, sala, habitación, hall, comedor, baño y cocina, cuarto de criados. En los altos: 5 habitaciones, hall, baño y terraza. Se puede ver de 8 a 12 y de 2 a 6.

Oficinas: Genios y Morro
Teléfono: M-6747

$25.00 SAN LAZARO 35 D Y E, EN... tre Milagros y Santa Catalina, Próximas a terminarse. Portal, sala, comedor, 3 cuartos, baño intercalado, agua caliente, cocina, sótanos, gran patio 2 meses fondo. Llaves las mismas. Informes F-5758

ESTRADA PALMA 111, ALTOS A dos cuadras de la Calzada, sala, comedor, 5 habitaciones, 2 terrazas, 37 pesos. Llave e informan I-6348

SAN MARIANO 109, ENTRE S. LA... zaro y San Anastasio, se alquila esta hermosa casa moderna, cinco cuartos, gran hall, comodidades, gran patio con frutales. Informan en el 107

ALQUILO PRINCESA 32 ESQUINA Delicias propia establecimiento y familia, próxima tranvías Calzada Jesús del Monte. Informan F-4832

ALTOS MUY FRESCOS. — 10 OCTU... bre 1118 esquina a Santa Catalina, terraza, sala, recibidor, cuatro habitaciones, comedor, baño completo, cocina gas, calentador, cuarto y servicio criados. Verla: 10 a 12 informan F-2090

D-STRAMPES 417 ESQUINA A CAR... men: Lujosa casa, 1000 metros terreno, jardines, portales, sala, hall, cinco habitaciones, dos baños, gran comedor, pantry, cocina, 2 cuartos de criados, 2 garages. Informan F-2090

ALQUILO: SAN MARIANO ES... quina a Figueroa, chalet villa «Martha», de dos plantas, terminándose de reparar y pintar. Informes: A5-3641 y A-6164.

ALQUILERES

92 SANTOS SUAREZ - MENDOZA

MUY FRESCA SE ALQUILA MO... derna. Portal, sala, comedor al fondo, tres habitaciones, baño intercalado, cocina y servicios de criados, una habitación alta; último precio $35.00. Paz 154 entre Santa Emilia y Zapotes, Santos Suárez. Informan: Dr. Montenegro. Línea y M No. 102, altos, Vedado.

$15.00 ALQUILASE CASA ALTOS Durege Nro. 117 entre Enamorados y San Leonardo, pocos pasos manufacturas Candado, Estrella, Ambrosía. Maximino Martínez

ALQUILO MODERNOS ALTOS, VE... ga 213, entre Tamarindo y Línea, detrás «La Ambrosía», sala, saleta, dos habitaciones, baño intercalado, terraza, azotea. Verse: 9 a 12 y 3 a 6; $20.00 Dr. Rosal, San Miguel 117, 4 a 6.

ZAPOTES 368 ENTRE SAN JULIO Y Paz, media cuadra línea Santos Suárez, portal, sala, recibidor, baño intercalado, comedor, cuatro cuartos, cocina, servicio criados, garage, patio traspatio. Informan F-2090

ALQUILO $150, PLAYA SANTA FE, Primera 181, hermosa casa moderna, esquina fraile, frente mar, portal, terraza, sala, 3 cuartos, comedor baño completo, cocina, patio. Informan allí.

93 LUYANO

CONCHA Y ENNA: ALQUILO ALTOS esquina sala, comedor, 3 cuartos, baño intercalado, cocina y terraza, muy fresca; precio $22.00. Llaves bodega. Dueño, Prado 88, altos. Teléfono A-8714.

98 ALQUILERES VARIOS

PLAYA GUANABO ALQUILO CASA mampostería amueblada 3 habitaciones informan I-6550 o en la playa sábado y domingo, pregunte casa Sr. Herrera, vista hace fé.

SE ALQUILA UNA ESPLENDIDA cocina y comedor propio para asunto de cantina, precio económico Monte 103 altos, Telf. A5-0701

SE ALQUILA GARAGE EN CASA particular, calle 17 No. 715 entre A y Paseo, Vedado. Informes teléfono: F-3820.

SE SOLICITAN

SOLICITUD DE ALQUILERES

SANTA FE, GUANABO O VARADE... ro: solicito habitación con asistencia, en familia, para matrimonio; pago sesenta pesos mensuales. Escriban L. Bremen, DIARIO DE LA MARINA, Clasificados.

NECESITO NAVE CON PATIO EN buena calle propia para comercio e industria, avise Valdés, teléfonos A-8388 o M-4473. También al apartado 2155

102 AGENCIAS - COLOCACIONES

«NEPTUNO»: U-3750

Se facilitan con rapidez: cocineros, cocineras, criadas, manejadoras, mensajeros, etc. Servidumbre de ambos sexos y razas con referencias. Neptuno número 206, esquina a Marqués González.

«LA MATANCERA»: A-7740

Servimos rápidamente: criadas, cocineras y choferes. Toda clase de servidumbre y empleados de ambos sexos. Sol 111, entre Egido y Villegas.

LA MAYOR AGENCIA DEL VEDADO, «La Internacional». Quinta y 10, Vedado. Se colocan cocineras, choferes, manejadoras, criadas, ardineros, pinches y fregadores, con referencias. Informes: Adolfo: F1-6171.

«LA HABANERA» U-1880

Neptuno 255 y Espada. Servimos Criadas, Cocineras, Manejadoras, Mensajeros, Criados, cocineros, Choferes, Camareros, extranjeros y del país U-1880. Con frerencias.

AGENCIA DE COLOCACIONES. — Puentes Grandes Calzada del Cerro esquina a Santa Teresa. Si usted desea buenos sirvientes, pídala a esta nueva Agencia. Telf. I-8855.

«LA ORIENTAL» U-5388

San Rafael 118 entre Gervasio y Escobar. Servimos Criadas, Cocineras, Manejadoras, Mensajeros, Cocineros, Criados, Jardineros, Choferes, con referencias. U-5388

AGENCIA «BEERS»

Cuando salga de misa de La Catedral, recuerde que nuestra antigua y acreditada Agencia cuenta con personal competente, con referencias investigadas, tanto de oficina, como doméstico, San Ignacio número 16, frente a La Catedral. (Desde el año 1906): M-7730.

LUCAS: M-8195. AUTORIZADA AGEN... cia de colocaciones con personal selecto, competente, toda raza, ambos sexos. Referencias y domicilios reconocidos para trabajos domésticos y campestres. San Lázaro número 201 y Lealtad. Telf. M-8195.

«LA COMERCIAL». M-1149. AGUILA 231. Monte y Corrales. Servimos criados, criadas, cocineras, lavanderas, manejadoras, camareros, jardineros, fregadores, choferes Personal para fincas, comercio y doméstico, de color, jamaiquino, español, del país.

103 CRIADAS - CRIADOS

SE SOLICITA UNA BUENA CRIADA de cuartos que sea blanca, española o del país, que tenga buenas referencias, de lo contrario que no se presente; se prefiere que tenga de 30 a 40 años. Calle G No. 506 entre 21 y 23 de 2:30 a 3:30 p. m.

SE SOLICITA CRIADA PARA CUAR... tos, una española fuerte, para el trabajo, en 23, esquina a A., Vedado número 812: 20 pesos y uniformes. Dormir fuera. Referencias.

SE SOLICITA UNA CRIADA PENIN... sular para ayudar a los quehaceres de un matrimonio. Informan Teléfono A-6257.

104 COCINERAS Y COCINEROS

SE SOLICITA COCINERA SEPA CO... cinar y haga pequeños quehaceres; dormir en la colocación. Sueldo $12 y ropa limpia. Calle 23 No. 755 entre B y C., Vedado.

SE SOLICITA PARA COCINAR Y limpiar buena cocinera repostera; ha de ser cumplidora, limpia y competente para matrimonio y dos niños; dormir colocación. Sueldo 25 pesos. Traer referencias. Dr. Mc. Nenney. 16 esq. a 13. Reparto Almendares.

SE SOLICITA UNA SEÑORA DE ME... diana edad, para cocinar y limpiar. Que sepa cumplir con su obligación, para corta familia, duerma en la colocación, tenga buenas referencias. Sueldo: $10.00. Paula 25, altos.

COCINERO: COCINE BIEN ESPA... ñola y criolla, preferentemente chino. Duerma colocación. Sueldo: 15 pesos, comida y ropa limpia. Traer referencias. I. número 405, Vedado.

SE SOLICITA COCINERA ESPA... ñola repostera que sepa cumplir con su obligación y que sea limpia y duerma en la colocación. Sueldo: $25 y uniformes. Calle 21 y 4, Vedado.

105 MANEJADORAS

SE SOLICITA JOVEN MANEJADO... ra blanca, con referencias, para niño de 3 años. Que sea saludable y cariñosa con los niños. Calle 18 número 117, entre 11 y 13, baos. Vedado.

114 AGENTES - VENDEDORES

SOLICITO AGENTES VENDEDORES, activos y prácticos en ventas a plazos, artículo de fácil venta. Comisiones jugosas. Informan: Neptuno número 115, frente a Perseverancia. Exposición de «La Moda».

SUSCRIBASE Y ANUNCIESE EN EL «DIARIO DE LA MARINA»

SE SOLICITAN

AGENTES - VENDEDORES

AGENTES VENDEDORES

Por cuenta propio, solicito en Güines, Santa Clara, Cienfuegos, Caibarién, Sancti Spíritus, Palma Soriano, Baracoa, Holguín, Puerto Padre, Tunas, Santiago de Cuba y otras poblaciones de importancia; y vendedores en La Habana, para trabajar línea de doce artículos de fácil venta a particulares. Informes: Productos «Puro», edificio Gómez, Genios y Morro, departamento 8, bajos, Habana.

VINO OROTAVI DE FRUTA BOM... ba madurada en la mata, sabroso y digestivo. Puro como rayo de sol. Pídalo hoy mismo en establecimientos de víveres, bares y restaurants o José Caamaño. Morro y Refugio, teléfono A-7729

116 SOCIOS

SOCIO QUE NO TENGA OTRAS AC... tividades, y con algún dinero, para administrar negocio ya marchando y de gran porvenir. Negocio para persona que desee trabajar amplia y tranquilamente. San Lázaro 221-C; de 8 a 10 p. m. (En los bajos).

SOLICITO SOCIO CON $250 PARA acreditadísima academia comercial con 14 años de establecida en punto muy céntrico magnífica oportunidad. Informan: Neptuno 160, 11 a 12.

NEGOCIO GRANDE: SE NECESITAN de 3 a 5 mil pesos, con buen interés y por un año, negocio comercial con mucha garantía. Preguntar por Herman, en horas laborables. Telf. M-1371.

SE OFRECE UN SOCIO 300 PESOS para giro lechero. Telf. M-4167.

SOLICITUDES VARIAS

SOLICITO EXPERTO FABRICAN... te de cerveza. Informes: Sr. C. C., Departamento de Anuncios Clasificados, DIARIO DE LA MARINA, Habana.

SE OFRECEN

118 CRIADAS-CRIADOS

SE DESEA COLOCAR UNA JOVEN española para criada de mano, sabe servir a la rusa, tiene referencias. Telf. M_4369

DESEA COLOCARSE UN JOVEN DE criada de manos, para comedor, decente y honrado, trabajó 7 años con el Conde del Rivero, pidan informes al teléfono FO-1533

DESEA COLOCARSE UN CRIADO de mano español experimentado en todo buen servicio, y con esmeradas referencias de buenas casas. Teléfono M-1959

CRIADO DE MANOS SE OFRECE, español práctico en todo servicio fino y con referencias de casas distinguidas entiende de jardín y es formal. Informan Telf. F1_7942

ESPAÑOLA DE MEDIANA EDAD, se ofrece para criada de mano. Tiene referencias, no le importa ir a los Repartos. No menos de 15 pesos. Telf. M_4015

SE OFRECE CRIADA DE MANO o manejadora formal limpia, trabajadora y consciente de su deber va a cualquier playa o campo y tiene referencias. F_3141

SE OFRECE UN MAGNIFICO CRIA... do de mano. Lleva años trabajando en el servicio doméstico, sirve a la rusa, también conoce de jardín. Infórmese al teléfono F-3031

SE OFRECE UNO BUENA CRIADA de mano, cuartos o comedor, tiene inmejorables referencias, también trabaja de manejadora, es limpia y cariñosa con los niños. Pida más informes al teléfono F-3031

SE OFRECE UNA BUENA CRIADA de color para criada de mano cuartos o comedor también trabaja de manejadora es muy cariñosa con los niños quiere casa seria. Para más informes llame al teléfono F-3031

DESEA COLOCARSE UNA ESPAÑO... la para la limpieza y lavar unas ropitas, entiende de cocina, si es matrimonio cocina y limpia, es de mediana edad Telf. FO-9206

ESPAÑOLA DE MEDIANA EDAD SE coloca de criada de mano, no le importa lavar, llame al M-3909, tiene referencias.

SE OFRECE UNA JOVEN DE CO... lor para criada de mano o manejadora. Dormir fuera. Telf. A8642

SE DESEA COLOCAR UN JAPONES en casa particular o finca, para criado de mano. Sabe servir bien a la rusa y sabe bien su trabajo. Tiene buenas referencias. Telf. A-9814

SE COLOCA JOVEN ESPAÑOLA PA... ra criada de mano sabe servir el comedor o para cuartos es muchacha seria le gusta curar en las casas. Tiene referencias, Telf XO-1185

SE DESEA COLOCAR EXPERTA COS... turera, no le importa atender habitaciones; por poco sueldo no trabaja. Tiene que dormir fuera. Telf. F-2084

SE DESEA COLOCAR UNA JOVEN para criada de mano o para manejadora, es del país, tiene referencias; desea ganar de $12 en adelante. Teléfono I-3552.

SE DESEA COLOCAR UNA MUCHA... cha joven, de color; sabe trabajar, entiende repostería si no es buen sueldo no molestar; duerme en la misma. M-4082.

DESEA COLOCARSE DE CRIADA DE mano una joven española, gana doce pesos. Teléfono I-3118; preguntar por Ofelia.

LOS ESTADOS UNIDOS PROPONEN LA CREACION DE UN COMITE PERMANENTE, RESIDENTE EN LONDRES, CON DIRECTOR A SUELDO, PARA LOS REFUGIADOS

Apoya la Liga los pactos comerciales de patrón americano

El comité económico de ese organismo rinde un informe en pro de esos convenios

GINEBRA, julio 12. (Havas).—El Comité Económico de la Liga de las Naciones ha elevado a la Asamblea de esta un informe en el que preconiza la multiplicación de los convenios bilaterales —o sea el método empleado por los Estados Unidos— como mejor procedimiento para llegar al reajuste colectivo económico y financiero. El documento menciona como ejemplo a los Estados Unidos, y propone investigaciones y consultas, sobre bases colectivas, cerca de todos los gobiernos, sean o no miembro de la Sociedad de Ginebra. Por el contrario, el Comité entiende que la concertación de acuerdos multilaterales, de carácter general, encontraría actualmente obstáculos infranqueables.

El informe descarta igualmente por el momento todo proyecto de Conferencia Económica Internacional, idea que ha sido anunciada varias veces en los últimos años, como remedio a los males y desequilibrios de la economía mundial.

El Comité estima que el concurso de todos los países a la Liga de las naciones no es condición indispensable para llegar al reajuste a que se aspira, y expone el hecho decisivo de que el conjunto de naciones participantes en los trabajos del Comité, representan más del 86 por ciento del comercio del mundo en 1937. Sigue el informe diciendo que para el éxito del esfuerzo colectivo, sería de desear la colaboración del mayor número posible de Estados, pero que de todas maneras se puede alcanzar aquel sin la participación de todos los gobiernos.

Aludiendo a la salida de Alemania e Italia de la Liga, el informe no calla que esto significó un contratiempo, pero observa al mismo tiempo que varios países que no son miembros de aquella, cooperan con sus organizaciones técnicas, pudiéndose mencionar a los Estados Unidos, Japón, Brasil y Chile. El documento termina con la siguiente advertencia, dirigida al mundo entero:

«Sin dejarse arrastrar por un pesimismo exagerado, la opinión pública mundial debe comprender que la situación actual implica la necesidad de resolver urgentemente muchas querellas de prestigio político y no pocas querellas por diferencias ideológicas, para evitar que los pueblos sufran de nuevo los efectos desastrosos de un paro creciente, que aumente la miseria y el hambre».

CEREMONIA EN MEMORIA DEL AVIADOR CARRANZA CELEBRADA EN N. JERSEY

MT. HOLLY, N. J., julio 12. (AP). Hoy se celebró una ceremonia a la memoria del capitán Emilio Carranza, aviador mexicano de buena voluntad que murió en el condado de Burlington, cerca de Chatsworth, hace unos diez años esta noche

Gill Robb Wilson, director de aviación del Estado, pronunció un discurso en elogio de Carranza y dijo que el aviador mexicano «se había unido en espíritu» a los héroes americanos del aire».

Entre los varios centenares de espectadores que se reunieron junto al manumento figuraban el coronel Teófilo González Jasso, agregado militar de la Embajada mexicana en Washington; Rafael de la Colina, cónsul general mexicano en Nueva York y Carlos A. Calderón, asesor general en Filadelfia.

DALADIER ANUNCIA QUE ADOPTARA IGUAL ACTITUD QUE EN MAYO FRENTE A LOS DESEOS ALEMANES, EN PRO DE LA PAZ

Rinde tributo, sin embargo, a la buena voluntad demostrada por Alemania, la que evitó entonces una catástrofe

Agotados ya los cinco mil millones del empréstito hecho para la defensa nacional, el Gobierno francés anuncia la emisión de otro al 3,192 por ciento, por cantidad ilimitada

PARIS, julio 12. (AP.) — El gobierno anunció hoy que ya tiene gastados en armamentos los 5.000 millones de francos del empréstito de defensa nacional que se emitieron sólo hace dos meses y ha ordenado que se saque a suscripción una nueva emisión de cantidad ilimitada.

El nuevo empréstito para el programa de armamentos devengará un interés anual del 3 192 por ciento y se pondrá a la venta el lunes próximo.

Será negociable con el Banco de Francia al 90 por ciento valor desde la fecha de la emisión y 95 por ciento seis meses después.

Daladier declaró que está dispuesto a adoptar la misma actitud que en Mayo frente a los propósitos de Alemania a fin de mantener la paz

PARIS, julio 12. (AP.) — El Primer Ministro Edouard Daladier declaró esta noche que Francia está preparada para repetir, si fuere necesario, la fuerte acción que tomó en el mes de Mayo último con el fin de impedir que las diferencias germano-checoeslovacas provocaran una nueva guerra en Europa.

El Primer Ministro recordó que la presión anglo-francesa en Berlín el 21 de Mayo frustró el plan alemán para invadir a Checoeslovaquia durante las elecciones municipales.

Hablando en un banquete de nativos de la Provence y del Languedoc el Primer Ministro Daladier dijo:

«Lo que fué posible una vez será posible siempre hasta el arreglo final del punto en discusión», que son los derechos de la minoría alemana del Sudeten.

El aviso lo dió el jefe del gobierno en vista de que algunos periódicos de París insistían en que la aparente desaparición de la tensión germano-checoeslovaca pudiera ser motivo de nuevos preparativos en Berlín para amenazar a la paz de Europa.

Daladier rindió tributo, sin embargo, a la «buena voluntad» con que Alemania recibió las sugestiones de Francia y de la Gran Bretaña durante la crisis de Mayo. Agregó que los pueblos «que aprenden a matarse en el campo de batalla» pueden hacer mejor uso de su fuerza buscando una inteligencia mutua.

Reafirmando la promesa de Francia de ayudar a Checoeslovaquia, Daladier puso de relieve que «la buena voluntad» de todas las potencias afectadas había impedido una «catástrofe irreparable» como resultado de la crisis germano-checoeslovaca.

Francia, siguió diciendo, espera no verse en la necesidad de cumplir su promesa de ayudar a los checos, pero está resuelta a mantener su palabra en el caso de que sus esperanzas sean vanas.

Curiosidad por la conferencia del Ministro checo en Roma y el conde Ciano

ROMA, julio 12. (Havas.) — El Ministro de Checoeslovaquia en Italia, M. Schwalkowski, celebró una conferencia con el Ministro de Estado, conde Ciano. Se atribuye importancia particular a esa entrevista, en la cual se discutió el problema minoritario. En los círculos oficiales se guarda estricta reserva.

El diplomático checo regresó hace poco de Praga, adonde fué llamado por el canciller Krofta. Durante su estadía en esa capital, fué recibido en audiencia privada por el Presidente Benes y el Primer Ministro Hodza. Se cree que en la conferencia de hoy, Schwalkowski comunicó al conde Ciano el punto de vista del Gabinete checoslovako en la cuestión de las minorías o nacionalidades, y al mismo tiempo exploró el criterio italiano en lo que respecta a la situación de su país, hoy uno de los puntos neurálgicos de Europa.

Por otra parte, la inminencia de la visita del Primer Ministro, Bela Imeedy, y del Ministro de Estado, Koloman von Kanya, de Hungría, a Roma, parece haber suministrado la ocasión para un cambio de impresiones sobre el conjunto de los problemas danubianos.

HA MEJORADO EL ESTADO DE SALUD DE LA REINA

BERLIN, julio 12. (Havas).—El estado de salud de la reina madre María de Rumanía, que se encuentra en un sanatorio de Dresde, Sajonia, ha mejorado notablemente, y no inspira inquietudes por el momento La Legación rumana en Berlín desmintió hoy los informes, circulantes el domingo, diciendo que era muy crítico el estado de la reina. Por ello el rey Carol no tiene la intención de venir a Alemania, a reunirse con su madre, la cual, autorizada por los médicos, saldrá hacia Bukarest el jueves o el viernes, para pasar el resto del verano en su castillo de Balcic, sobre el Mar Negro.

EL AVION DEL SENSACIONAL VUELO DE HUGHES

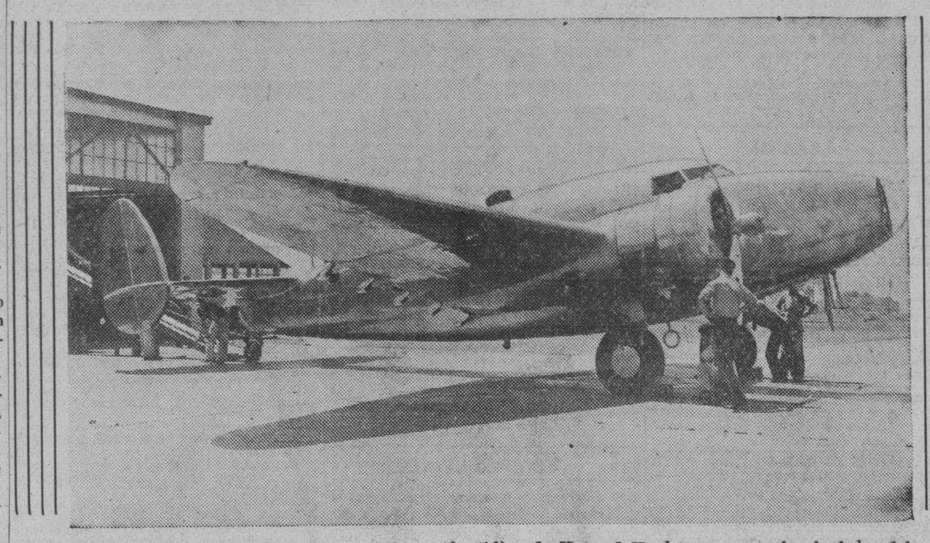

Este avión «Lockheed» de transporte, es el que está utilizando Howard Hughes en su vuelo alrededor del mundo. Como se sabe, las primeras etapas de la sensacional jornada aérea las ha rendido Hughes felizmente. La foto fué tomada cuando el aparato se hallaba en el aeró dromo de Los Angeles.

La obra protectora de la comisión no se limitaría a los alemanes, sino que abarcaría a todos los países

Se ofrecerá la presidencia a un americano, entendiéndose que la Comisión atenderá a todas las minorías perseguidas por sus ideas políticas o por sus condiciones raciales

EVIAN-LES-BAINS, juli 12. (AP). Myrton C. Taylor, representante de los Estados Unidos, propuso hoy al Comité intergubernamental de refugiados el establecimiento de una organización permanente en Londres, con un director con sueldo para que ayude a la emigración de las minorías perseguidas .

La primera reunión de la proyectada organización de Londres se ha señalado para el 3 de agosto.

Los planes forman parte de una resolución que será sometida al Comité intergubernamental de refugiados en la sesión del viernes por la tarde .

En los centros autorizados se dice que la resolución no limitará las actividades de la organización permanente de Londres a los refugiados de Alemania, sino que tendrá la misión de atender a todas las minorías perseguidas por sus creencias políticas o por sus condiciones raciales.

La organización tendrá un presidente y cuatro vice presidentes. Estos funcionarios controlarán las acciones del Director pagado.

La presidencia de la organización será ofreceida a un americano. Se ha mencionado a Taylor, pero no existe seguridad de que acepte.

El dinero estará autorizado para acercarse a los gobiernos y «emprender negociaciones para mejorar las condiciones caóticas del éxodo».

La resolución también recomienda la más íntima cooperación con las sociedades de refugiados existentes bajo los auspicios de la Liga de las Naciones.

La resolución define el refugiado como la persona que no ha abandonado aún su país de origen, pero que desea emigrar por razones del trato a que está sujeta, bien por sus opiniones políticas, sus creencias religiosas o su origen racial».

Además, la proposición americana extiende la labor del Comité de Londres a «las personas comprendidas en la definición que hayan abandonado su país de origen y se encuentren en proceso de migración».

El hecho de que no se mencionara específicamente a Alemania fué un compromiso entre los puntos de vista británicos y americanos según se dice en los centros bien enterados.

Algunos de los delegados ingleses dijeron que consideraban necesario que el Comité atendiera también a los refugiados judíos de la Europa Oriental a pesar de que las sesiones de Evian se habían limitado al problema de Alemania.

La primera tarea del organismo permanente será estudiar las ofertas de los distintos países que aceptan un número limitado de refugiados. Después, en caso necesario, procurará obtener mayores concesiones.

A continuación tratará de obtener de Alemania la autorización para que los refugiados abandonen el territorio, y al mismo tiempo que les permita llevarse algo de lo que poseen en el Reich.

En los centros franceses se dice que Alemania ha hecho saber ya que está dispuesta a permitir que los refugiados se lleven el 20 por ciento de lo que posean con tal de que se vayan todos cuanto antes.

SEVILLA, julio 12. (AP).—Ha marchado para Colombia el escritor y diplomático colombiano Alfonso Mejías Rodríguez, quien visitó al Generalísimo Francisco Franco y al General Gonzalo Queipo de Llano.

Se propone dar conferencias en Colombia acerca de la España nacionalista.

SUIZA ESTA CONSTRUYENDO UN AVION ESPECIAL CON DESTINO A SU EJERCITO

BERNA, Suiza, julio 12. (Havas). —Se activa la construcción de un nuevo avión de caza, de un solo tipo, destinado al ejército suizo. Es un aparato ultra-moderno, muy poderoso, y se espera que pueda estar en servicio antes de fines de año. Es integralmente producto de la industria nacional.

A CAUSA DE LA REPETICION DE LOS ACTOS DE TERRORISMO, SE DECLARA LA LEY MARCIAL EN EL NORTE DE PALESTINA

Incendios intencionales, explosión de bombas y tiroteos, intensifican la violenta situación existente ya

Un alto funcionario religioso muslim resultó muerto en un tiroteo. Siguen desembarcando tropas inglesas, en tanto que la infantería de Marina combate con grupos rebeldes

JERUSALEN, julio 12. (AP).—La ley marcial parece inminente esta noche en el área de Haifa, donde los soldados de infantería de marina británicos lucharon con una guerrilla armada.

Otro batallón de soldados ingleses desembarcó hoy para ayudar a sofocar los desórdenes entre árabes y judíos. Los soldados de infantería de marina del crucero «Repulse» acudieron rápidamente a batir a una partida árabe que se había hecho fuerte detrás de barricadas cerca de Haifa.

El nuevo choque ocurrió después que de una guagua de judíos había sido volcada e incendiada, además de lanzarse contra ella una bomba que causó heridas a un pasajero.

Sydney Moody, secretario interino del Gobierno, se encuentra en Haifa conferenciando con el Gobernador del Distrito Norte Morris Bailey y con el Comandante J. H. Godfrey del «Repulse», sobre la conveniencia de proclamar la ley marcial.

Se espera que la proclama se dicte por lo menos en el Distrito Norte, donde se encuentra Haifa que es la ciudad en que se han registrado los mayores desórdenes que han causado 320 bajas desde el cinco de julio. Las bajas son 47 árabes y 24 judíos muertos; 146 árabes y 87 judíos heridos y cinco soldados ingleses heridos.

En Jerusalén los incendios intencionales, la explosión de una bomba y los tiroteos han aumentado el número de las bajas y los daños.

Un alto funcionario religioso muslim, el sheik Alí Hatib, resultó muerto en un tiroteo. El sheik era predicador de la mezquita de Omar.

En Haifa hicieron explosión otras dos bombas, una cerca de Correos y la segunda en el barrio comercial donde ya han hecho explosión otras dos máquinas infernales. Resultaron heridos dos judíos con motivo de la explosión de la bomba de Correos.

En el edificio de la Imperial Chemical Industries de Haifa ocurrió un incendio.

Se ha aumentado el número de los soldados que patrullan las calles de la ciudad, procediendo algunos de ellos de batallón de Essex que se encontraba en Egipto.

Abraham Leibhard, de 55 años, padre del policía del Distrito de Nazareth Jaco Libhard, fué apuñaleado cerca de la nueva mezquita de Haifa y se encuentra gravemente herido.

Dos árabes condenados a la pena de muerte por un consejo de guerra fueron ahorcados en Acre.

Chamberlain no participará hoy en el debate agrícola en la Cámara de los Comunes

LONDRES, julio 12. (Havas).—Se anunció esta noche que el Primer Ministro Chamberlain no participará en el debate del miércoles, en la Cámara de los Comunes, sobre la política agrícola inglesa, contrariamente a lo que se creía en los círculos parlamentarios, en los que se esperaba la explicación que el Primer Ministro haría personalmente, del discurso de Kettering, en el que expuso la inutilidad de desarrollar la agricultura nacional. El Ministro de ésta, William Morrison, hablará en nombre del Gabinete, y contestará las censuras de la oposición, especialmente las de David Lloyd George, el anuncio de cuyo discurso ha producido espectación.

ROOSEVELT ACEPTO QUE LE REPRESENTARAN EN LA CONFERENCIA DEL CHACO

WASHINGTON, Julio 12. (AP).—El Presidente Roosevelt ha accedido a ser uno de los seis árbitros de la disputa del Chaco entre Bolivia y Paraguay y delegó en el Embajador Spruille Braden para que lo represente en el tribunal arbitral.

El Departamento de Estado anunció haber recibido un telegrama del ministro de Estado de la Argentina, José María Cantillo, preguntando si el Presidente Roosevelt aceptaría el puesto de uno de los árbitros a que hace referencia el artículo segundo del tratado de paz, amistad y fronteras que recientemente fué aprobado por Bolivia y Paraguay.

Actuarán como árbitros además del Presidente Roosevelt, los representantes del Brasil, la Argentina, Chile, Perú y Uruguay.

CINCO JEFES DE ESTADOS ACEPTAN SER ARBITROS EN LA CUESTION DEL CHACO

BUENOS AIRES, julio 12. (Havas). Los presidentes de la República Argentina doctor Ortiz; de los Estados Unidos, M. Roosevelt; de Chile, Arturo Alessandri; del Brasil, Getulio Vargas, y del Perú, general Benavides, han aceptado la proposición de la Conferencia del Chaco, para que actúan como miembros de la Comisión arbitral, así como hasta ahora lo hicieron en calidad de mediadores.

ES BENEFICIOSO PARA LA G. BRETAÑA EL TRATADO QUE HIZO CON LOS EE. UU.

LONDRES, julio 12. (Havas).—El «Daily Express» publica hoy un editorial acerca del convenio comercial anglo-americano, en el que se dice que el 40 por ciento de las materias primas exportadas por el mundo, son adquiridas en los Estados Unidos, lo cual prueba lo ventajoso que es un tratado de comercio recíproco con el Gobierno de Washington, ya que el Imperio Británico es el mayor productor de materias primas en el mundo entero. «Nuestro caso, expone el «Express», es el caso de la nación que más produce, al negociar con la nación que más consume».

EL CANCILLER DE POLONIA HA LLEGADO AYER A VILNA

VARSOVIA, julio 12. (Havas).—Joseph Beck, Ministro de Estado de Polonia, llegó hoy a Vilna, primera escala del viaje oficial a Riga, la capital de Estonia, donde es esperado el miércoles por la tarde. Inmediatamente después de su llegada hizo una visita de homenaje al santuario en que está la urna que guarda el corazón de Pilsudski, en el cementerio de Rossa, y después saludó a la viuda del Mariscal, en su residencia de Pikiliski.

Alemania ha enviado a Londres una comisión comercial buscando ventajas de tráfico con las colonias inglesas

Se anuncia la publicación del Libro Blanco alemán con la relación de lo ocurrido para la fusión de Austria. Seis funcionarios de una liga germano-americano, condenados

LONDRES, julio 12. (Havas). — Una misión oficial alemana está actualmente en Londres para estudiar la posibilidad de obtener concesiones comerciales en las colonias británicas. Los deseos del Reich en ese sentido, ya fueron comunicados al Ministerio de las Colonias, y se sabe que abarcan la mayor parte de los territorios coloniales ingleses, excepto los de Uganda y Kenya, que están comprendidos en la zona de libertad de comercio fijada en los tratados sobre la Cuenca del Congo.

Las nuevas gestiones son consecuencia de las recientes negociaciones anglo-alemanas sobre las deudas, en el curso de las cuales el Gobierno británico prometió examinar todo el problema. En los círculos parlamentarios se concede mucho interés a las discusiones, por su relación íntima con la actitud del III Reich en la cuestión de las colonias. Se observa que los dirigentes de Berlín insisten ya mucho menos en el «derecho moral» a un imperio colonial, enfilando ahora sus esfuerzos a desarrollar lo más posible sus exportaciones, con motivo de la penuria de divisas que sufre Alemania, a causa del Plan Cuatrienal que está desenvolviendo.

Sin embargo, en los centros políticos se ve generalmente en la nueva manera de exponer el problema colonial, una especie de maniobra tendiente a separarlo de las consideraciones políticas, que encontraron hasta ahora en una actitud irreductible al Gobierno de Inglaterra. Es posible también que el Reich busque con ello aprovechar la inclinación del Gabinete de Chamberlain a no dejar escapar ninguna oportunidad de apaciguamiento internacional, cosa que constituye una de las preocupaciones del Primer Ministro inglés, así como de su Secretario de Estado, Lord Halifax, hasta el punto de que recientemente encargaron a Sir Hugh Knatchbull-Hugessen, ex-embajador en Nanking (y diplomático que fue gravemente herido, por fuego de ametralladoras, al atacar unos aviones japoneses su automóvil, cerca de Shanghai) el estudio detenido de esta cuestión.

Alemania prepara un Libro Blanco sobre el Anchluss

VIENA, julio 12. (Havas.) — Se anuncia que el Libro Blanco Alemán, conteniendo la narración oficial de los acontecimientos y circunstancias que precedieron y acompañaron al Anchluss, aparecerá en breve, estando ya muy adelantada su preparación. Es probable que el Libro no de indicaciones sobre el papel que jugaron en los sucesos de marzo ciertas potencias amigas del III Reich.

Protestan en Zurich de las organizaciones hitlerianas

ZURICH, Suiza, julio 12. (Havas). En el curso de una interpelación, un miembro socialista del Consejo del Cantón de Zurich, denunció la existencia en esta ciudad de 18 organizaciones alemanas afiliadas al partido hitleriano, reclamando la supresión de todas las organizaciones políticas extranjeras existentes en Suiza.

Condenados seis funcionarios de una Liga germano-americana por violación de la ley de derechos civiles

RIVERHEAD, N. Y., julio 12. AP. Un jurado del condado de Suffolk deliberó menos de dos mintuos hoy y declaró culpables a seis funcionarios de la German-American Setlements League, Inc, y a la propia Liga de violaciones de la ley de derechos civiles del estado.

El juez Barron Hill dijo que pedirá a la oficina del fiscal de distrito que envíe las minutas del juicio oral a las autoridades de Washington.

El propio juez impuso una multa de $10.000 a la Liga y condenó a Ernest Mueller, presidente de la sociedad, a un año de prisión en la cárcel del condado y multa de $1,000

Los demás procesados fueron condenados a multas de $500 cada uno y un año de prisión, pero las sentencias quedará en suspenso mientras observen buena conducta.

Obreros apedreados por sus compañeros ayer en Long Island

Dieciseis de los culpables del desorden fueron presos por fuerzas de la Policía

NUEVA YORK, julio 12. (Exclusivo).—Dieciséis revoltosos fueron detenidos por la policía de Port Washington, Long Island, acusados de haber apedreado a los trabajadores de las canteras, hiriendo a uno de gravedad. El desorden fué iniciado por los obreros cesantes, dijo la policía.

Los agentes del Orden Público declararon que no tenían suficientes fuerzas para dominar la situación, porque los cesantes llevaron amigos de otros pueblos y colocaron cantos enormes en las carreteras, haciendo el tránsito imposible.

Los desórdenes tuvieron su origen el 31 de mayo, cuando las canteras firmaron contratos con la Federación Americana del Trabajo (AFOL) dejando a unos 1,400 obreros no agremiados sin trabajo. Desde entonces los trabajadores cesantes y sus amigos han estado apedreando a los de la Unión y a los oficiales de AFOL enviados de Nueva York.

Los propietarios de las canteras declaran que se vieron obligados a firmar los contratos con la AFOL porque los compradores en New York se habían negado a aceptar embarques, alegando que no los había efectuado gente de la Unión.

Las contiendas han ido creciendo de día en día hasta culminar en el desorden de hoy, que es posible cueste la vida a Carmelo Castillo, trabajador hispano, quien fué trasladado al hospital con fractura del cráneo. Los médicos creen que no vivirá. Las heridas fueron causadas por piedras arrojadas por los huelguistas.

El alto mando japonés en China está reforzando sus tropas del Yangtzé para seguir el avance sobre Hancao

Los chinos refuerzan sus posiciones para resistir este nuevo empuje nipón y siguen su táctica de destruir todo cuanto sea de utilidad al enemigo en el curso del avance

SHANGHAI, julio 13. (Miércoles).—Los chinos informaron hoy que los japoneses habían sido detenidos a siete millas aguas abajo de Kiukiang, puerto del río Yangtzé, a 135 millas de Hancao, y que intentan llevar refuerzos para continuar la ofensiva.

Mientras tanto los chinos están reforzando sus líneas para oponerse hasta donde sea posible al avance del invasor.

Los chinos continúan poniendo en efecto su política de destruir cuanto pueda ser de valor al enemigo. Por razones militares volaron dos pontones de acero propiedad de la Standard Oil Company. Ocuparon los chinos las propiedades inglesas, donde montaron cañones y abrieron agujeros en las paredes de los almacenes y de los depósitos ingleses del muelle.

La mayoría de los civiles ha huído

La aviación japonesa causó grandes daños a Kiukiang ayer.

Dieciocho bombardeadores llevaron a cabo un raid sobre Wuchang, frente a Hancao, en el río Yangtzé, y mataron o hirieron a 200 chinos.

Los japoneses informaron que todos los aviones regresaron sin novedad a sus bases, agregando que los establecimientos militares y las concentraciones chinas sufrieron muchos daños.

En otro raid contra la estación de Wongsha de Cantón, en el sur de China, hubo 52 muertos y más de 200 heridos.

También han habido ataques aéreos contra Kiukinag y Tungean, al sur de Ankin. Las bombas causaron bajas destruyendo muchas casas en Yungkwan.

Los japoneses bombardearon con artillería y aviación las posiciones chinas de muchas aldeas en la margen sur debajo de Kiukiang, y en algunas de ellas se libraron sangrientos combates.

Los japoneses están intentando avanzar hacia Nanchang en la margen oriental del lago Poyang. Las primeras noticias de hoy daban cuenta de que los japoneses habían tratado de cruzar la margen occidental donde el lago vierte sus aguas en el Yangtzé.

Los chinos dicen que un ejército de 50.000 japoneses intenta destrozar la resistencia china en la provincia de Shansi, al norte del río Amarillo. Los japoneses ocuparon la provincia en el mes de febrero y marzo pero debilitaron sus guarniciones para reforzar la ofensiva de Shantung sobre Suchao en abril y mayo.

Los japoneses confiensan haber recapturado a Tsinyuan en Shansi, a 50 millas al norte de Loyang y el ferrocarril de Lunghai, después de un fuerte bombardeo aéreo.

Los chinos se están retirando a la margen sur del río Amarillo y a las provincias de Shensi y Honan al Oeste.

Las operaciones contra las guerrillas en la provincia de Shantung ha dado por resultado el mes último 1,600 chinos muertos en quince encuentros.

Checoeslovaquia tomará represalias contra la confiscación de bienes a sus nacionales en el extranjero

Continúan discutiendo en Praga el estatuto de las varias nacionalidades y la ley de lenguas. El Parlamento nacional será convocado para fines de este mes, según dijo ayer

PRAGA, Checoeslovaquia, julio 12 (AP).—El periódico «Venkov» del primer ministro Milan Hodza anuncia hoy que el gobierno se propone redactar una ley que podrá usarse como represalia contra los estados que confisquen «por razones de estado» sin compensar las propiedades de los ciudadanos checoeslovacos que viven en el extranjero.

La confiscación de propiedades de los checoeslovacos en Austria cuando el país fué absorbido por Alemania se cita como ejemplo.

La ley permitirá al gobierno tratar a los extranjeros que viven en Checoeslovaquia de manera análoga, y el periódico dice que podría usarse para impedir el contrabando de dinero al extranjero.

El Parlamento se reunirá la semana próxima.

Convocará el Parlamento de Checoeslovaquia para fines de julio

PRAGA, Checoeslovaquia, julio 12 (Havas).—Las Mesas del Senado y de la Cámara se reunieron hoy, para acordar la convocación de los dos cuerpos colegisladores para los últimos días del corriente julio.

La comisión de seis miembros de la coalición gubernamental que está ayudando al Gabinete a formular el Estatuto de las Nacionalidades, discutió hoy varios proyectos en relación con la transformación administrativa, tendientes a cambios en los órganos de la administración en centros distritales, aumentando al mismo tiempo su autonomía. Los comisionados continuarán mañana trabajando en el Estatuto, siendo posible que vuelva a considerar la Ley de Lenguas, así como otras alteraciones de aquél que han sido propuestas.

El Consejo de Ministros «políticos» se reunió hoy, bajo la presidencia de Hodza, quien comunicó a sus colegas las modificaciones introducidas por la comisión de seis en los proyectos del Gobierno, para el Estatuto y la Ley de Lenguas.

Se decidió una nueva conferencia, aunque no se señaló la fecha, con los representantes del partido sudete alemán. Se convino también en que jefe del Gabinete prosiga sus consultas en los días próximos con los jefes de la oposición. Mañana recibirá a los delegados de la Unión Agraria Autonomista de la Liga Nacional Fascistizante, de la Rusia Sub-Carpática (Rutenia), y del partido fascista El jueves dará audiencia a los autonomistas húngaros, y el viernes a las autonomistas polacos.

Discuten la Ley de Lenguas en Praga

PRAGA, Checoeslovaquia, julio 12 (Havas).—En la sesión conjunto del Senado y de la Cámara se trató del empleo de las lenguas en el Parlamento. El diputado social-demócrata alemán Paus, vicepresidente de la Cámara, reclamó la igualdad completa de los idiomas que se hablan en la nación, para las labores parlamentarias. El reglamento del Senado y de la Cámara, fija que los miembros de ambos cuerpos se pueden expresar lo mismo en la lengua oficial—el checo—que en la materna de sus respectivas regiones. Sin embargo, todos los informes y declaraciones gubernamentales deben hacerse en el idioma oficial. La proposición de Paus es que en este última caso se pueda usar también la lengua propia.

Esta reivindicación ya había sido formulada por los diputados alemanes que entraron a participar en el Gobierno en 1926.

SE LE HA CONCEDIDO LA MEDALLA MILITAR A UN ARZOBISPO DE FRANCIA

PARIS, julio 12. (Havas). Paul Marie Gerlier, ayudante del regimiento 95 de infantería de línea, ha sido condecorado con la Medalla Militar. Lo que da importancia a la noticia es que el ayudante Gerlier no es otro que el Cardenal Arzobispo de Lyon y primado de las Galias, quien antes de recibir las Ordenes, impulsado por una vocación tardía, fué uno de los más brillantes abogados de París, en la paz, y uno de los suboficiales más valerosos del Ejército en la Gran Guerra.

LA REINA DE INGLATERRA EN LA PRESENTACION DE DEBUTANTES EN SOCIEDAD

LONDRES, julio 12 (AP).—La Reina Isabel, vestida de negro, asistió sola, esta noche, a la ceremonia de presentación de debutantes en el Palacio de Buckingham.

Su esposo el Rey Jorge VI, está mejorando en el Palacio de Windsor de un ataque de influenza gástrica.

La reina, en la presentación de esta noche, usaba un traje de terciopelo negro con un fichú de encaje. Usaba una tiara de diamantes y un collar y un brazalete también de diamantes.

Los médicos que asisten al Rey publicaron hoy un boletín diciendo que «El soberano continúa haciendo progresos satisfactorios. Su Majestad continuará en cama por ahora».

COMENTARIOS DE LA GUERRA

13 DE JULIO DE 1938

El comunicado de Salamanca que hoy ve la luz, confirma lo que en fecha anterior adelantó el corresponsal de la Havas desde Zaragoza.

Las tropas del Octavo Cuerpo (Galicia) se han adelantado frente a la orilla izquierda del río Belcaire en el punto medio entre Vall de Uxó y Alfondeguilla han tenido que emprender un contraataque de las milicias gubernamentales que por estos lugares tratan de taponar la entrada a la Sierra del Cid, en idéntica forma a los que en igual esfuerzo tratan de recuperar el Puntal.

Ya con fecha de ayer, se nos informa por las agencias de que las tropas que ocupan el sector de la entrada a la Sierra del Cid, habían iniciado otro movimiento de avance, mientras que hoy vuelven a repetir desde Sagaya, pero en el interín desde Salamanca, solamente hablan del ataque rechazado por la zona a que nosotros hacemos mención y que corresponde al frente de don Antonio Arias.

El movimiento por Vall de Uxó, el Espolón, Alfondeguilla y más hacia el Oeste, en Chóvar, tiene también exclusivamente el fin de ir reforzando la Sierra del Cid, por la carretera que desde Chóvar baja a Sonyer.

Barcelona y Salamanca mencionan actividad en un sector de los frentes de Toledo; ni de una procedencia ni de la otra, mencionan el lugar donde se han desarrollado las operaciones. Como Barcelona, al frente nacionalista que ocupa la parte Sur del frente del Arzobispo, donde están los límites de las provincias de Toledo y Cáceres, tiene especial cuidado en llamarle frente de Extremadura, y citar hoy las palabras de Toledo a Extremadura, es de suponer que la posición que Salamanca cita, como arrebatada a las milicias por su presa, debe de pertenecer a la línea que corre por Argés y Cobisa, que precisamente al sur de Toledo y a kilómetros de distancia de la Imperial Ciudad.

Salamanca también hace una mención, con la cual está de acuerdo Barcelona. Se refiere al bombardeo del Arsenal de Cartagena, por la aviación nacionalista; según el comunicado salmantino, han sido hundidos los buques que permanecían inactivos en este puerto militar, por a que desaparecio el «Baleares» y que de las unidades grandes nacionalistas, el «Cervera» se encuentra por el mar Cantábrico.

Por su parte, Barcelona confirma la acción sobre Cartagena, pero de las averias de los buques, no da relación ninguna y en cambio confirma que han sido destruídos determinado número de edificios.

Un ataque sobre Cartagena, tiene que ser para batir el perímetro del Arsenal, a partir del límite que señala la calle de la Real Maestranza, así como también la elevada donde se encuentra instalado el fuerte de la Concepción, más la zona de las murallas al pie de las cuales se encuentran los muelles y almacenes de ferrocarril. Como entre los muelles del ferrocarril y la calle que da a la muralla, hay además, a espaldas de estos edificios, la zona donde está el antes citado fuerte de la Concepción, no creemos que en este caso se repita lo de costumbre, que no es estos objetivos militares, porque Cartagena lo es todo. Especialmente los buques a los que en manos de pescadores de «fanecas» disfrazados de «recontra-almirantes», el destino les ha deparado un triste papel.

Al hacer desde Valencia la relación de pueblos que fueron batidos por la aviación nacionalista, entre otros se cita a Vall de Uxó; en cuanto a estos detalles donde está de manifiesto la ignorancia en que se quiere mantener a los infelices que no tienen ponen de más información que la que por elevación, se dispara desde Barcelona, Valencia y Madrid.

Vall de Uxó, como se podrá comprobar por la información de hace unos días, es el lugar a la par de Moncofar, por el Este y Alfondeguilla por el Oeste, forma la actual línea de las tropas nacionalistas en el sector de la costa ocupado por los «rojos» de Aranda, para lo que el «rojo-pañero» guste mandar, y como el pueblo citado está en poder de las tropas de este general, al decir que es batido por la aviación nacionalista, no se puede el compañero dar por ofendido, si le decimos con toda claridad que miente una vez más.

Desde Hendaya, lo que transmite con fecha de hoy, es la reproducción de lo que se cosecha en Barcelona.

Este corresponsal se ha olvidado de que nos dijo hace tres días que los nacionalistas, después de haber ocupado a Vall de Uxó, se lanzaban a cruzar el río Belcaire para continuar por la Sierra de Cid, (como que en su oportunidad recomendamos que se pusiera en cuarentena, porque no la creímos cierta) y hoy al leer de su información, por copiar literalmente el cuento de Valencia, también relato el bombardeo del Vall de Uxó por los nacionalistas.

A este buen señor, no hay necesidad de desmentirlo, él mismo se hace horas después de dar la noticia.

Copiando un comunicado de Barcelona, dice que le dicen, que las milicias del **gobierno legítimo**, son dueñas del pico más alto de la Sierra de Espadán y que están de espaldas a la pared y que resisten y ... y ensarta de rebote todas las bolas que tiran.

Pero a renglón seguido agrega por su cuenta que, las tropas de Aranda que manda el general Valiño, en las cuales con esta fecha Salamanca no hace mención alguna) se encuentran camino de Segorbe, cuya ciudad pueden ver claramente desde los Alcagares que ocupan.

Para ver con toda claridad a Segorbe, procedentes de la parte Norte de la Sierra de Espadán, es necesario antes haber rebasado el Vall de 1,401 y estar en posesión de Algimia de Alomonacid, ocupadas por que ya el cable anticipo y por cierto al expresar esto último, se contradice con lo que copia del comunicado de Barcelona-Valencia.

Pero como no es la primera vez, tampoco será la última.

La información que llega de Madrid en los últimos momentos, hace mención de los dos bombardeos a que fué objeto Cartagena. Como nos suponíamos, han sufrido las consecuencias del ataque, además del puerto, con las manzanas de casas que hay entre la muralla y el Castillo de la Concepción, la parte del Arsenal que limita la calle de la Real Maestranza.

Los bombarderos han tenido suerte ya que no dieron en el casco urbano de la población. Cuando procedentes del Puerto de Roncesvalles, llegaron sobre Pamplona los aviones nacionales y batieron la ciudad, se esmeraron en alcanzar casualmente el fuerte de San Cristóbal o la Ciudadela, le afizaron a la población como les dió la gana.

De este ataque a Cartagena, no puede decir lo mismo.

El Alférez de Complemento.

M.E.C.D. 2016

SUPLEMENTO DIARIO EN ROTOGRABADO

DIARIO DE LA MARINA

LA HABANA, MIERCOLES, 13 DE JULIO DE 1938

ACTUALIDAD NACIONAL E INTERNACIONAL

LA CANOA del Habana Yacht Club llegando a la meta victoriosa, por medio largo sobre el crew cienfueguero. (Foto D. M.)

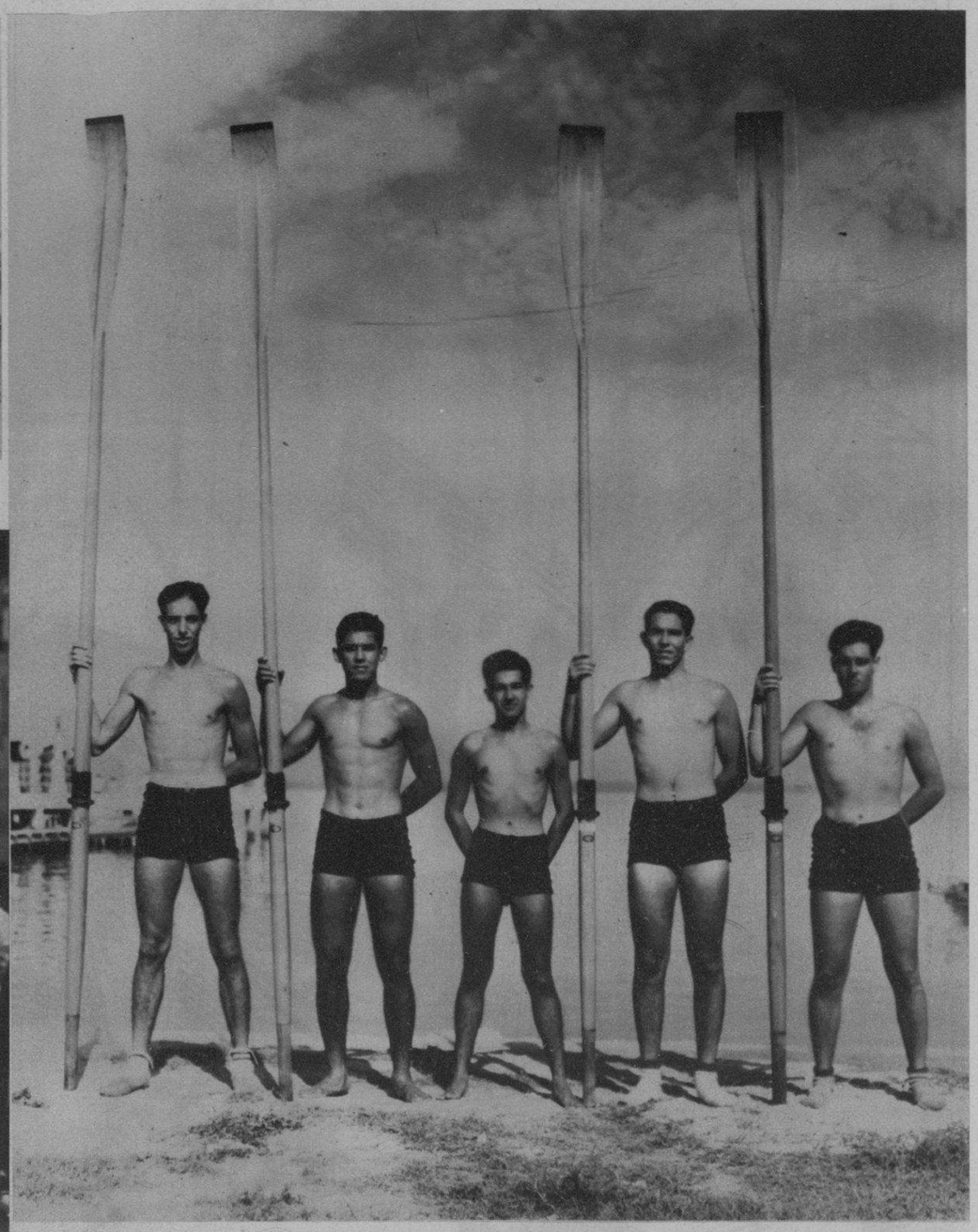

LOS ASES DEL MUSCULO, que ganaron sensacionalmente las regatas junior de Cienfuegos. De izquierda a derecha aparecen: Longa, stroke, Mena, tres; Valverde, timonel; Sardiñas, dos; y Tolon, uno. (F. D.)

EL TROFEO «Mendieta», en manos del doctor Miguel A. Riva, Presidente del H. Y. C., y de la señora Elena Azcárate de Sardiñas. También aparecen en la foto los señores Rafael Posso, Uriarte, Juncadella, García, Pons y Eddy Tolon. (Foto D. M.)

CREW del Vedado, que ganó las regatas de segundas tripulaciones, integrado por Criado, Suárez, Mendoza y Gamba, con el timonel Aldecoa. (Foto D. M.)

CON LA ASISTENCIA de las Fuerzas Armadas, encabezadas por el Jefe del Ejército coronel Batista—junto al cual se hallan los tenientes coroneles Galíndez y Velasco y el Sec. de Justicia—, ayer se llevó a cabo—y aquí mostramos dos aspectos—la conducción de los restos mortales de los malogrados teniente Insúa Ubieta y su mecánico Barrero y Franchi Alfaro, que perecieron al caer en barrena su aparato en la playa Hollywood. Una foto: el instante de depositarse el féretro del teniente Insúa en el panteón de las Fuerzas Armadas; y en la otra: el carro de artillería y la imponente comitiva, vistos desde el interior del Cementerio, a su entrada. (F. D. M.)

FIN DE FIESTA de la primera Audición Matinal por cortesía del Aceite Refino BALCELLS en los estudios de la CMQ, en la que aparecen el señor José Balcells García y el señor José Antonio Alonso, famoso «Maestro de Ceremonias» de la Corte Suprema del Arte, que dirige estas audiciones, y entre otras Estrellas Nacientes, la niña Adria Catalá y La Pollita. (Foto D. M.)

ASPECTO parcial del selecto público que asistió a la inauguración de las Audiciones Matinales, Cortesía del Aceite Refino BALCELLS, con las Estrellas Nacientes de la Corte Suprema del Arte en los estudios de la CMQ, quienes fueron obsequiados con un espléndido «buffet». (Foto D. M.)

C.P. 2016

LA ESPAÑA QUE CANTA Y QUE LLORA

EN EL PARAISO ARTIFICIAL DE MONTMARTRE... Y DESPUES EN LA BUHARDILLA—CHAMPAGNE, PERLAS, BROCADOS... Y LAGRIMAS. — LA GUITARRA DICE LARGOS QUEJIDOS DE MUSICA, COMO UNA MUJER.

DESDE PARIS

Por
EDUARDO AVILES RAMIREZ

Colaboración especial de dibujos de RICARDO MARIN, para DIARIO DE LA MARINA

LAS doce de la noche.

Montmartre es una cascada de luces de colores, un caleidoscopio de irisaciones, una «féerie». Lenguas de luz prendidas en los techos. Serpientes de luz bajando por las fachadas. Rosas Catalinas, cohetes, castillos de luz reventando en el cielo de seda negra. Y abajo, a lo largo de las aceras, los cafés, los teatros los comercios, las brasseries, los restaurantes echando sobre el asfalto chorros de luz de todos los colores, que se quiebran, que gesticulan, que saltan, que se arrastran. ¡La perpetua fiesta de Aladino de Montmartre!

Place Blanche, place Pigalle, place Clichy, Rue Lepic, rue Fontaine, rue Coulaincourt, Boulevard de la Chapelle, boulevard de Rochechouart, boulevard de Batignolles. Los relojes no señalan ninguna hora, porque es la hora del paraíso. Es la hora sin hora. Mirad en los ojos de la mujer —diamantes o esmeraldas, carbones encendidos— y mirad en los ojos de los hombres, y siempre encontraréis la fascinación mezclada a una especie de Extasis. Los dioses dan a beber a los mortales la copa del olvido, pero solo en Montmartre...

LA HORA DEL CABARET

Toda la colina de los Mártires trepida levemente. En las aceras, a la puerta de cada cabaret y de cada «boite de nuit», los uniformes galonados de los porteros os invitan a entrar. «Chez Florence», «Caprice Viennois», «Olympia», «Le Petitche», «Au Grand Jeu», «Chez les Nudistes», «Chez O.Deti», «Shehezade»... Detrás de cada chorro de luz que se escapa del cabaret o del dancing salen chorros de música. La colina entera trepida, coronada por los domos bizantinos del Sacré-Coeur, allá arriba.

De los autos silenciosos descienden abrigos de terciopelo de todos los colores. Bajo los abrigos se arrastran colas de tollettes de noche. Sobre los abrigos flotan y brillan plumas y aigrettes. Y los abrigos femeninos siempre están escoltados por abrigos de hombres, bajo los cuales aparece la raya impecable del pantalón del smoking.

—¿Entremos, quiere usted...?

¿LOLA? ¿ANTONIA? ¿PEPA?

En las mesas, bajo las luces que cabrioleo, un público elegante y denso. Escotes. Las botellas de champagne coronan las mesas en las que se sientan los hombres y las mujeres que no tienen hora. Tangos de Buenos Aires, valses de Viena, rumbas de la Habana, fox de California. Y, de pronto, bañados por un rayo cegador, aparecen en la pista lustrosos los «número». Balalaikas del Norte, guitarras de España, ukeleles hawayanas, violines de Hungría, cosacos, bailarinas desnudas de París, pañuelos rojos de las Antillas, mantones de España...

El frac des speeker anuncia:

—¡Mes Dames, Messieurs, maintenant la danceuse espagnole Mademoiselle Antonia!

TACONES Y CASTAÑUELAS

Las conversaciones cesan, guillotinadas por las castañuelas. La señorita Antonia, o la Señorita Pepa, o la Señorita Lola, vestida con los trapos alegres de la Andalucía, teje taconeos isócronos bajo el goterío alegre de las castañuelas. La peineta de teja, las flores rojas bajo los cabellos negros, la boca sensual en un solo trazo de bermellón, una cascada de pulsera. En un rincón con la chaquetilla andaluza y el pantalón ceñido al vientre, el guitarrista puntea los ritmos soleados ginal y exótica en el bulevar. Y cuando al fin atraviesa un puente del Sena, se detiene, la guitarra bajo la capa. Echa una ojeada lenta al cuello presuntuoso y estilizado de la Torre Eiffel y se queda triste, como viendo visiones. Detrás de la Torre creyó ver la silueta de la Giralda. Se restregó los ojos, pero la Giralda de ensueño se esfumaba en la noche rápida, vendadora espejismo de sus propios pensamientos. ¡Ah, España, qué pena...!

UNA MUJER QUE LLORA

Ella había subido a la buhardilla hasta la cual llegaban, por la ventana abierta al cielo negro, los ecos lejanos, el rumor distante y vario de Montmartre. Había preparado una ligera colación, después de haber echado sobre el lecho, con mano laxa, el mantón que le servía de abrigo, y de pronto vió que un jardín cromático de España brotaba sobre el lecho solitario de París. Después se había sentado en la mesa sin manteL a comer...

Pero no ha comido. Se había quedado pensativa. La guitarra por el suelo, las castañuelas colgando de un dedo, prontas a rodar también. ¿Quién dirá jamás el dolor silencioso de la bailarina? ¿Quién sabrá decir sus pensamientos?

España sufre. España destripada por la metralla, regada de sangre, podrida en muertos. Los suyos ¿vivirían aún? Desde hace meses no hay una sola carta, un solo telegrama, nadie que venga del rincón español incendiado y tumefacto. Ella no ve la mesa, ni las paredes, ni la noche, sino, en una cinematografía infernal, las visiones que se suponen; las visiones que se sucedían y que forman como una cinta cíclosa y tumultuosa catarata detrás de sus ojos cerrados.

La cabeza se inclina, sobre los brazos apoyados en la mesa. Nadie, nadie ha visto las lágrimas de la bailarina, de «la Antonia», como la llamaban en el solar sevillano. La mujer está vencida, rota como una muñeca sin cuerda. El dolor de España tragina por su corazón.

Sobre las chimeneas, sobre los azoteas, sobre los techos de París sigue rodando el rumor de la alegría, como un ruido de tambores lejanas, respiración vagamente fónica del paraíso artificial de Montmartre. Algún vecino de madrugada que la luz de la buhardilla tuvo encendida —como un día— hasta la madrugada, pero que en ella reinaba un silencio profundo. Pero nadie dirá jamás tampoco que ese silencio era la oración de la bailarina por el dolor de su España...

IMPRESIONES DE ITALIA:- SIENA, LA MARAVILLOSA

POR EL CONDE DEL RIVERO

PARA encomiar la belleza de Siena, ciudad famosísima en la paz como en la guerra, cuna de santos, de artistas y de guerreros, basta decir que los siglos asienten todos a la afirmación de su arte, según la cual sólo ella Florencia es comparable con Florencia.

Siena desde hace mucho su pasada importancia, ocupa figura entre las ciudades de primera categoría en Italia; pero su vida pretérita fue tan extraordinariamente intensa, que los panegiristas de la ciudad difícilmente se encontrará otra más rica en hallazgos artísticos y arqueológicos, no consignados, ni aun en las más modernas guías de turismo.

Fue Siena un potente foco de arte y de cultura durante un período histórico muy intenso y muy intenso hasta tal punto que algún autor llega a decir que allí tuvo su hogar, en ese reducido espacio, no sólo una escuela, sino una civilización muy intensa.

Los palacios, monumentos, estatuas, bastan sin reconstituir aquella vida sutil, intensa para formar idea cuando menos de la intensidad de ella y naturalmente de la fantástica riqueza. Ninguna ciudad más rica, porque de aquella vida potentísima quedan huellas numerosas y perduradoras, en la historia militar, en la historia política y en la historia artística. Cada monumento, cada cuadro, cada detalle decorativo, cada objeto, además un valor histórico en Siena, porque los archivos de la ciudad guardan los documentos que lo explican y comentan todo.

De la escuela de Siena, que informa en un período determinado todas las artes del dibujo y del color, destaca además de un modo prominente la pintura. Son numerosas las obras artísticas reunidas en aquella ciudad, y como la ciudad misma admirablemente conservadas; la basílica de San Francisco, la de Santo Domingo y del Servi, la catedral, la iglesia de San Pedro y alguna galería particular, son para la historia del Arte verdaderos museos, como la Galería de Bellas Artes y el Palacio Municipal.

LA PLAZA DEL CAMPO

En frío y transparente día del invierno italiano nos encontrábamos reunidos varios amigos a un café al aire libre de la Plaza del Campo, cerca de la «loggia» de la Capilla de la Plaza, al pie de la torre almenada del Mangia. Desde la terraza del café abarcábamos toda la fachada gótica del Palacio Comunal reputado como el más grandioso de Toscana, en donde los sieneses se defendieron contra el asedio de las fuerzas coalicadas de los Médicis y del emperador Carlos V el dueño de un imperio en donde no se ponía el sol, y ante el cual se inclinaba Europa. Nos sentíamos invadidos de cierto bienestar eufórico, acunados por vagas emociones perfectas, cuando alguien de nuestro grupo consiguió definir a su manera la magia del momento y del lugar: ¿No tenéis la impresión de hallaros en el sitio más hermoso del mundo?... —dijo— Mirad. Aquí rodea la gloria y la naturaleza, el arte y el amor, la juventud y la sabiduría. Ahí, en la «loggia», se besan unos amantes, con... Aquí acá se arrullan dos palomas sin ausentarse de nosotros; a cien metros el Palacio Municipal nos recuerda la cultura de la ciudad con su pléyade de músicos, pintores y escultores; contemplamos a un grupo de ancianos a quienes pertrechan para la vida sus textos doctos. Todo, alrededor, habla de cosas nobles o de cosas bellas, aureolándolas por añadidura, un prestigio de recuerdos históricos. Decididamente, nos hallamos en el sitio más hermoso del mundo, si no acaso lo hubiéramos advertido con... Ciertamente nunca, de no intervenir el rapto de nuestro interlocutor; nos hallábamos en el sitio más hermoso del mundo, porque ofrecía una sólida hermosura espiritual; nos hallábamos en el sitio más hermoso del mundo, hermoso como los episodios hermosos de los libros, como la nostalgia de las horas hermosas según nos demostraba unas lágrimas encendidas. Y a la sazón comprendí para siempre el encanto exclusivo de la Piazza del Campo de Siena.

Hay en Italia parajes que jamás se olvidan, aunque se hayan visto una sola vez. Pero estos parajes lo constituye el que nosotros entonces, solicitados de emociones firmes. ¿Cómo olvidar la Plaza del Campo, paraíso de la juventud sienesa y de los estudiantes del arte, rincón histórico de Italia?... Pisábamos el suelo sobre cuyas baldosas se derramó la sangre centenares de veces en heroicos combates entre güelfos y gibelinos; y se cubrió de flores cuando vencida Florencia por Siena, las turbas de la ciudad aclamaron a sus capitanes y a sus guerreros que traían a los prisioneros florentinos encadenados al «carroccio», mientras las torres de los templos esparcían triunfal himno, y la magistratura sienesa, cumplimentó el voto hecho a la patrona de la ciudad, dedicaba Siena a la Virgen, el lema «Siena civitas Virginis» era grabado en el sello y en las monedas, y construye la Catedral, una de las más originales y espléndidas creaciones del genio humano, himno de gloria a la Virgen.

LA CATEDRAL

La fachada del Duomo, esbeltísima, luminosa, sugiere la impresión de un bordado de mármol policromado, iluminada toda su mole por el dorado de los mosaicos. En ella se manifiesta el concepto de independencia de la escultura con referencia a la arquitectura. Los leones, dragones y caballos no están subordinados a la masa arquitectónica, sino libres, impelidos hacia fuera de la parred marmórea, en lucha con el viento que revuelve sus melenas y crines erizadas. Al lado de estos monstruos, los profetas, las sibilas y los filósofos dominando la multitud, proclamando al viento la verdad de la ciencia y de la fe. En la vegetación flameante hacen nido águilas y buitres; de ella salen grifos de torvos ojos y de picos ganchudos, mastines prontos a hacer presa, una caterva de monstruos, sueño de fantasía apocalíptica, acordada con las testas de profetas amenazadores bajo sus enmarañadas cabelleras. Entre las estatuas un caballo milagro de la escultura trecentista, emerge de su angosto vano con el impaciente arrojo en todo el cuerpo, cuyas fibras le tiemblan, cuyas articulaciones parecen romperse, y cuyos ojos se mueven anhelantes en sus órbitas. Pocas esculturas de otras épocas pueden sostener el parangón con esta de la fachada de la catedral sienesa.

En el interior, el mármol se ha prodigado con abundancia insólita, y sus combinaciones en blanco y negro dan a la visión de conjunto una originalísima sensación.

EL PALACIO COMUNAL

Después del Duomo le sigue en importancia el Palacio Comunal, que fué construído durante el Gobierno de los Nueve. Su airosa y alta torre, llamada del Mángia, se destaca sobre la Plaza del Campo. A embellecer este palacio contribuyeron los más eminentes artistas sieneses. Los hermanos Lorenzetti decoraron la sala de la Paz con frescos que representan alegorías del buen y del mal gobierno y escenas de la vida ciudadana. En la sala del Mapamundi, sobre el muro del fondo, aparece la Virgen del Baldaquino, obra de Simone Martini, inefable melodía de líneas ondulantes, la sinfonía de los colores dominados por la regia nota de oro, notable ejemplo de una pintura que causó gran admiración en su época y que le valió al artista el ser llamado a la corte de los papas de Avifión. El retrato ecuestre de Guido Riccio de Fogliano, pintado frente a la Virgen del Baldoquino, es uno de los primeros ejemplos de la pintura retrato. Fué pintado por el mismo Simone Martini en 1318. Y a lo largo de las paredes laterales, debajo de las batallas que recuerdan dos glorias sienesas, los patronos de Siena pintados por Sano de Pietro y por Sodoma, patentizan la esplendidez del arte sienés en el siglo XV.

Pero si fuéramos a relatar toda la riqueza artística que guarda Siena, no terminaríamos nunca. Sólo la Pinacoteca contiene más de seiscientas obras de arte que reflejan de modo insuperable la maravilla del arte sienés.

Terminaremos diciendo que la encantadora ciudad es no sólo una adorable reliquia medioeval, sino un prodigio de arte y un milagro de suprema belleza. Siena, como dijo muy bien el Prof. Adolfo Venture, es el verdadero asilo de la gracia, que lo impregna todo, incluso el idioma italiano, que tiene allí su acento más puro. Patria de héroes, de guerreros, de artistas y de poetas, viva y vibrante en una juventud eterna, templará por los siglos de los siglos el alma de la gran Italia, hija de Roma.

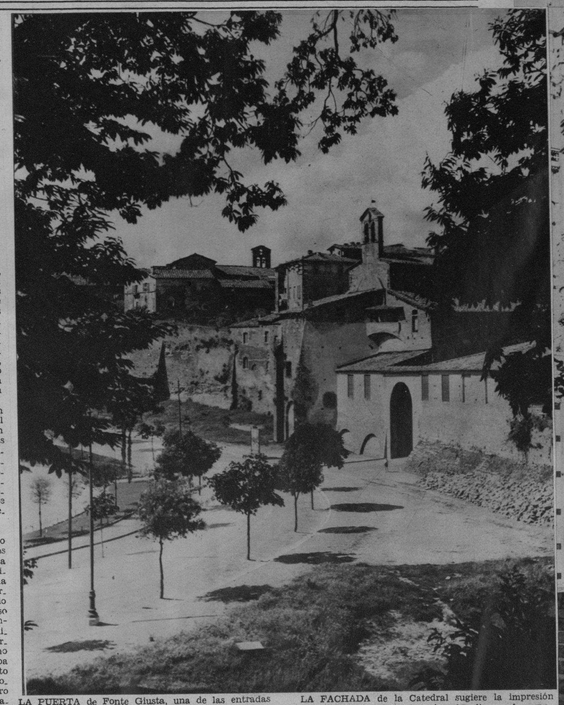

LA PUERTA de Fonte Giusta, una de las entradas medioevales de Siena.

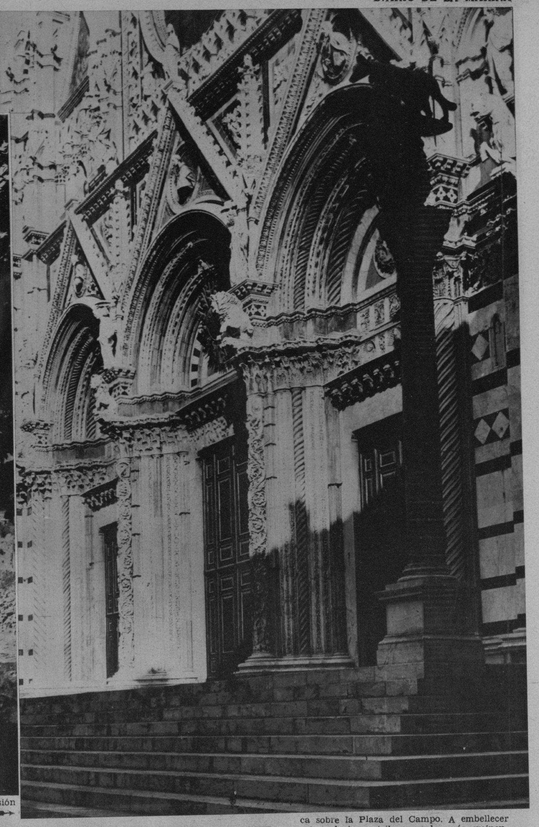

LA FACHADA de la Catedral sugiere la impresión de un bordado de mármol policromado.

PANORAMA de Siena desde el «Campanile» del Duomo.

LA TORRE almenada del Mangia, en la Plaza del Campo en Siena.

LA TORRE de la Catedral, de mármol blanco y negro.

SIENA: Vista parcial de la ciudad.

M.E.C.D. 2016

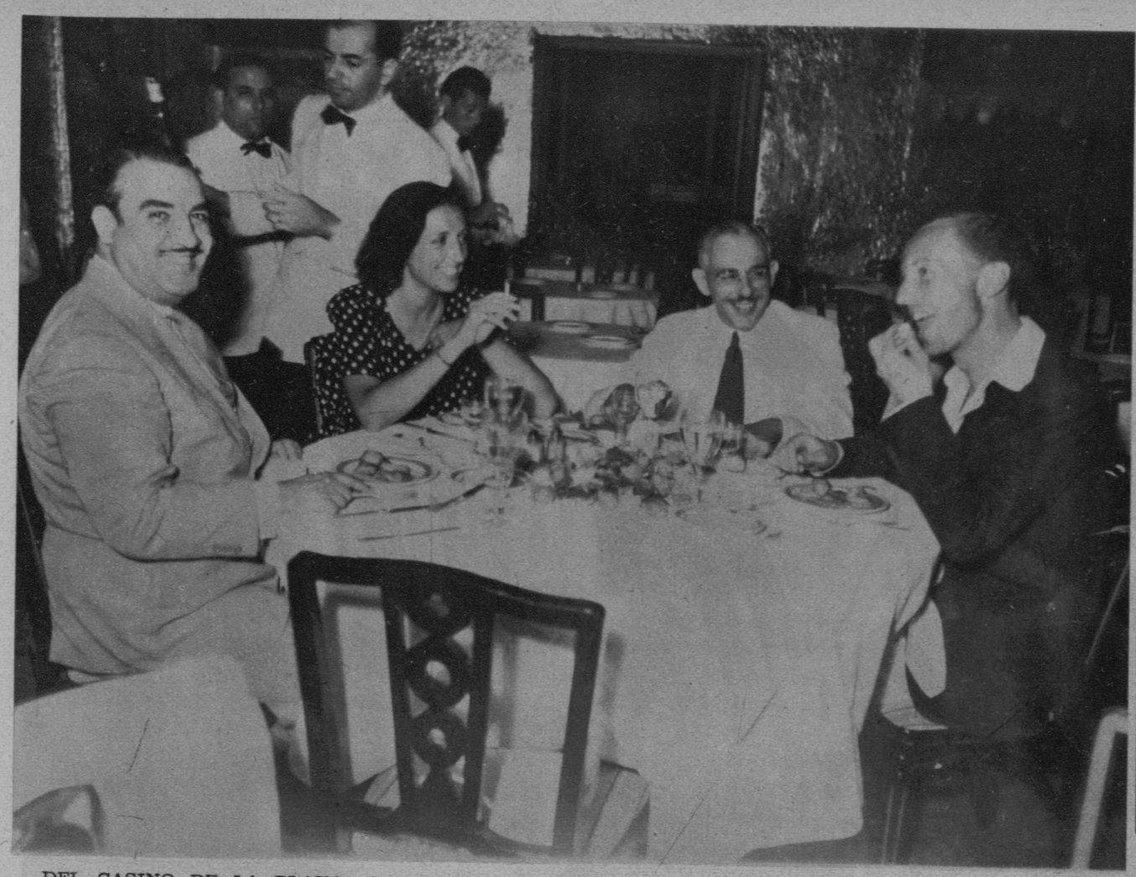

DEL CASINO DE LA PLAYA.—Conrado W. Massaguer invitó al notable pintor modernista Mr. Emlen Etting y señora, del «high life» neoyorkino, y al señor Ricardo Garmendía, Director Social del Casino. Mr. y Mrs. Etting, recién casados en New York el pasado 20 de junio, contaron entre las damas de honor de su boda a Mrs. James Roosevelt, hija política del Presidente de los EE. UU. (F. D.)

EN LA MAÑANA del domingo pasado, ante una concurrencia numerosísima, tuvo lugar en el teatro Encanto la fiesta de graduación de los alumnos del colegio cubano «Arturo Montori». Veinticinco señoritas y seis jovencitos recibieron sus diplomas de manos de la profesora señora Dalia Montori de Hernández. La foto muestra un bello aspecto del acto. (Véase información en el DIARIO de hoy). (Foto D. M.)

EL SR. CONSTANTE GARCIA, gerente de «La Casa Quintana», y el nutrido grupo de sus amistades que fué a despedirlo al embarcar en el «Orduña», hacia Europa, en un viaje de compras. (Foto D. M.)

EL SARGENTO Maestro Alberto Rubén Rodríguez Hernández, que obtuvo el premio de «Eficiencia Anual» de las Escuelas Cívico-Rurales y que además acaba de graduarse con brillantes notas de Doctor en Derecho Civil. (Foto D. M.)

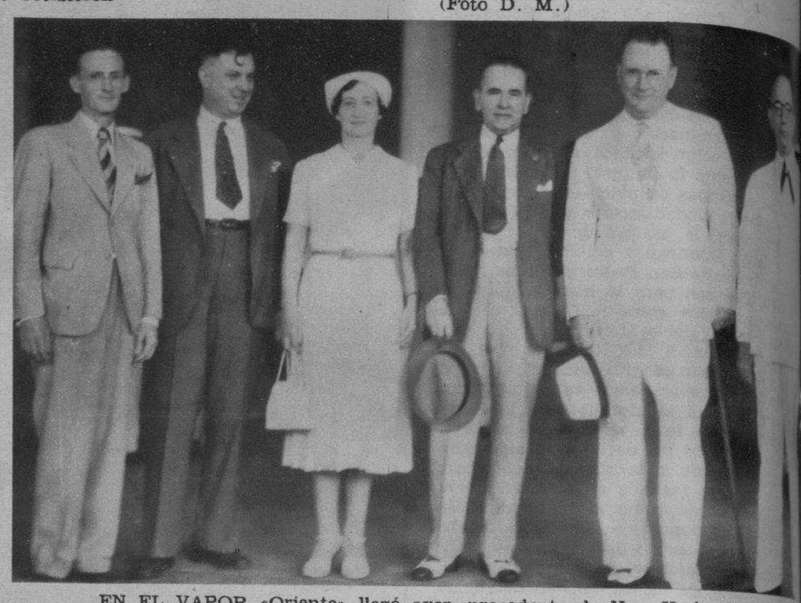

EN EL VAPOR «Oriente» llegó ayer, procedente de New York, el distinguido millonario norteamericano Mr. Charles G. Guth, Presidente de la Pepsi-Cola Company, de Long Island City (New York), acompañado de su abogado, Mr. Driscoll. En la foto aparecen Mr. Bunbury, Dr. M. R. Leeder, Administrador General de la Pepsi-Cola Bottling Co. of Cuba, Miss McEvoy, Mr. Charles G. Guth, Mr. Driscoll y el conocido abogado de esta capital, Dr. Rogelio Sandrino. (Foto D. M.)

DESPUES de obtener grandes triunfos en el Perú, Venezuela y Colombia, estuvo unas semanas en la Habana, de paso para México, el gran torero español «Chiquito de la Audiencia». Para despedirlo le ofrecieron una comida un grupo de amigos y aficionados entre los que se destacan Pepe Gasch, Julio Luque, Fernando Campa, Wences, Nazario Alvarez, nuestro compañero Fernando Rivero y otros. (Foto D. M.)

PRESIDENCIA del homenaje al gran benefactor de Cárdenas don Luis del Valle Esnard, celebrado en el Teatro Martí, con motivo de haberle concedido el Gobierno la Gran Cruz de Carlos Manuel de Céspedes. Con el homenajeado aparecen el doctor Benigno Sousa, el Alcalde y el Presidente del Ayuntamiento de Cárdenas y los señores De Del Valle y Hubbard. En la otra foto: Un aspecto de los salones del Teatro Martí, durante el homenaje. (Fotos D. M.)

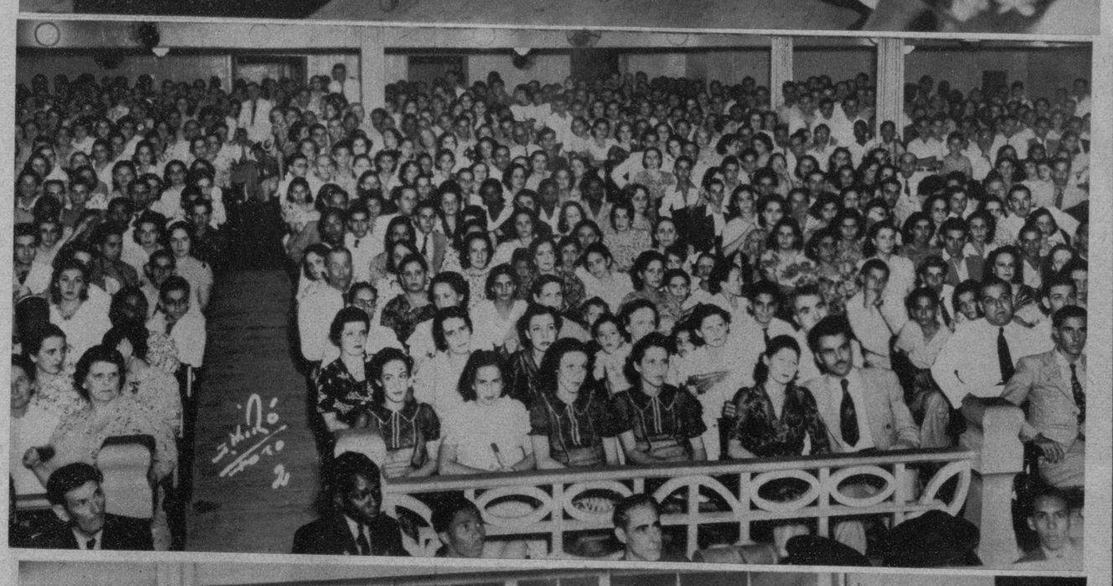

EN EL COLEGIO de «Nuestra Señora de Lourdes», de las religiosas filipenses, se llevó a cabo la graduación correspondiente al año actual, con gran solemnidad. Las graduadas son estas bellas señoritas, que posaron especialmente para el DIARIO. (Foto D. M.)

GRUPO de asistentes al homenaje rendido por los alumnos de la novel escuela de Optometría de la Universidad a sus profesores. Figuran en él, el Rector Cadenas, los doctores Antonetti; Finlay; Ampudia; Branly; Grant y Lagomasino; el joven Luis F. Pérez Martínez, que ofreció el acto a nombre de los estudiantes y nuestro compañero Roberto López Goldarás. (Foto D. M.)

muselina inglesa
"PETRONIO"
árbitro de la elegancia
PIDALO A SU SASTRE
ALMACENES "NAZABAL"
MURALLA 70

M.E.C.D. 2016