1ª SECCION

Servicio de «The Associated Press» y «Herald Tribune News Service»

Cables de todo el mundo.

NOTICIERO DEL LUNES

Periódico de información local y extranjera. Colaboraciones especiales.

Servicio de la agencia Havas

1ª SECCION

AÑO V.—NUM. 25 — ACOGIDO A LA FRANQUICIA POSTAL — LA HABANA, LUNES, 27 DE JUNIO DE 1938 — TIEMPO PARA HOY: BUENO — PRECIO: 5 CENTAVOS

LA CAMARA SE DECLARARA EN SESION PERMANENTE HASTA DEJAR APROBADO EL PRESUPUESTO

Columna WRES

La amenaza de Barcelona de bombardear ciudades de Italia y Alemania es un ardid diplomático

LO HA DESCUBIERTO AL PRETENDER "IMPONER" CONDICIONES A FRANCIA E INGLATERRA PARA NO REALIZARLO

Tres son las condiciones que «exige»: que se abra otra vez la frontera de los Pirineos, que cesen los bombardeos a las ciudades, y que se «imponga» el armisticio a Franco

LA IMPRESION EN LOS CIRCULOS DIPLOMATICOS ES QUE TODAS ESAS CONDICIONES SERAN RECHAZADAS

PARIS, junio 26. (AP).—El gobierno rojo de Barcelona, que parece haber tomado en serio lo de que Europa está asustada con su amenaza de bombardear las ciudades italianas y alemanas, ha prometido abandonar ese propósito a cambio de tres concesiones de parte de Francia y de la Gran Bretaña, según se decía hoy en los centros diplomáticos mejor informados.

Las condiciones que ha establecido el gobierno rojo de Negrín para abandonar el plan de represalias contra Italia y Alemania, como es natural, serán rechazadas por la Gran Bretaña y Francia. Son ellas:

Primera: Que Francia vuelva a abrir la frontera de los Pirineos autorizando el paso por ella de las armas y municiones que necesite el gobierno de Barcelona.

Segunda: Que Francia y la Gran Bretaña obliguen a los nacionalistas a suspender los bombardeos de las ciudades.

Tercera: que Francia y la Gran Bretaña acuerden imponer la tregua del conflicto al jefe nacionalista Francisco Franco.

Los diplomáticos dudan que tales condiciones hayan tenido favorable acogida en Francia y la Gran Bretaña, y se muestran inclinados a creer ahora que las amenazas que hizo el gobierno de Barcelona que preside Negrín de bombardear las ciudades italianas y alemanas no tuvo otro objeto que causar sensación en las cancillerías europeas y poner después precio a la suspensión de tan grave proyecto.

La Embajada de la España roja en París reconoció ayer en unas declaraciones a la prensa que su gobierno estaba estudiando la forma de tomar represalias, agregando que el plan incluiría, además de las ciudades italianas y alemanas, las Islas Baleares.

En los centros afectos al ministerio de Estado francés se decía hoy que el gobierno de Barcelona había amenazado con bombardear las ciudades «de los países extranjeros» que participan de la responsabilidad de los ataques contra el territorio español.

Francia y la Gran Bretaña han estado en comunicación hoy. El ministro de Estado Georges Bonnet de Francia y el primer ministro Neville Chamberlain de la Gran Bretaña, según se tiene entendido, se han dirigido al primer ministro Mussolini de Italia para que influya cerca del generalísimo Franco para que no bombardee los centros civiles.

Los estadistas francés e inglés también han acordado acelerar la creación de una comisión neutral internacional que tendrá el encargo de fijar las responsabilidades en caso de nuevos ataques aéreos.

La comisión, compuesta de un sueco, un noruego y un inglés, tendrá sus oficinas en Toulouse. Esta comisión se trasladará a las ciudades bombardeadas, a instancias de cualquiera de los dos regímenes españoles, para fijar públicamente las responsabilidades por la muerte de civiles.

La única misión de esta comisión internacional será influenciar en la opinión pública mundial, pues ingleses y franceses creen que esto basta para hacer cesar los ataques aéreos.

La Comisión, a la cual se negó a unirse los Estados Unidos de acuerdo con su política de mantenerse alejados de todo conflicto europeo, comenzará a actuar la semana próxima.

Los diplomáticos de esta ciudad decían hoy que el gobierno rojo de Barcelona, que lucha por su existencia, tiene perfecto derecho a evitar la derrota por todos los medios que considere adecuados, pero también pusieron de relieve que Francia y la Gran Bretaña se negarán a ser arrastrados a una guerra, eventualidad que prevén para el caso de que los aviones del gobierno de Barcelona atacaren los buques o territorios alemán o italianos.

Esperan en Londres la llegada de Sir Robert Hodgson, agente general británico en Burgos

LONDRES, junio 26. (Havas).—Sir Robert Hodgson, agente general de Inglaterra ante el Gobierno de Burgos, llegará a Londres a mediados de la entrante semana, trayendo la réplica oficial del generalísimo Franco a las representaciones británicas por el bombardeo de los buques ingleses en las aguas territoriales de la Península. Aunque hasta el momento no se ha podido conocer la índole de la comunicación, aún provisional, que hayan entregado a Sir Robert Hodgson las autoridades de la España Nacional, en los círculos políticos londinenses se cree que todo indica que será favorable a la reclamación hecha por el Gobierno británico.

Se observa el hecho de que el agente general de Inglaterra no habría informado de la fecha de su salida de Burgos, en el caso de que no tuviera indicaciones precisas y claras sobre la actitud que adoptaría en definitiva el Gobierno nacionalista ante las representaciones del de Londres.

Los informes sobre las represalias aéreas con que amenaza el Gobierno rojo de Barcelona, han producido una profunda impresión en todos los centros oficiales británicos, ya que se les considera no solamente peligrosos para la paz internacional, sino poco conformes con los principios del Derecho de Gentes y con los deberes para con la Humanidad, al realizar semejantes actos hostiles contra poblaciones civiles, sean cuales sean. Sin embargo, en Londres se tiene la esperanza de que no habrá algún gesto imprudente u hostil que empeore la situación, precisamente en momentos en que parece destinada a mejorar.

Comentarios ingleses a las amenazas de represalia por el gobierno de Barcelona

LONDRES, junio 26. (Havas).—La Prensa conservadora de Londres se muestra reticente en sus comentarios a las amenazas del Gobierno de Barcelona para iniciar una política de represalias aéreas, bombardeando los centros civiles de población en el territorio nacionalista.

El Daily Mail denuncia a Rusia, diciendo que «en el momento que la actitud de No Intervención en el conflicto hispano parece más unánime, el Gobierno soviético, desarrollando una vez más su táctica favorita, se dispone a destruir el convenio internacional sobre España, aceptado por todas las Potencias».

El News-Chronicle se abstiene de juzgar la anunciada decisión del Gobierno de Barcelona, aunque hace la observación de que es deber del Gobierno de Inglaterra el persuadirlo para que no proceda en esa forma. Y agrega, entre irónico y sarcástico, que «es precisamente lo único que se puede esperar de un Gobierno que no sabe proteger sus propios vapores».

CONTINUA EL AVANCE DE LOS NACIONALISTAS EN LOS FRENTES DEL MEDITERRANEO, DEL CENTRO Y DEL SUR

Puente de Barbastro volado por los rojos, según su costumbre, cuando se vieron en la necesidad de abandonar la villa ante la proximidad de las fuerzas de Franco. Dicho puente fué reconstruido inmediatamente por el cuerpo de pontoneros del Ejército nacionalista.

EN SU MARCHA HACIA VALENCIA HAN INTRODUCIDO UNA PUNTA DE LANZA EN EL PUEBLO DE BECHI

Tropas de García Valiño avanzan sobre los montes de la Sierra de Espadán, una de las barreras montañosas que protegen a Valencia. Deshechos los contraataques rojos

HENDAYA, Frontera franco-española, junio 26 (AP).—El alto mando nacionalista da cuenta de que sus tropas realizaron hoy avances simultáneos en tres frentes muy distantes entre sí.

Todas las noticias que se han recibido en esta ciudad de la frontera convienen en que las fuerzas del generalísimo Franco obtuvieron ayer grandes victorias en los combates que se registraron en los frentes del Mediterráneo, del centro y del sur de España.

El ejército nacionalista que opera por la costa, abriéndose paso, aunque lentamente, hacia Valencia, informó al cuartel general que había introducido una punta de lanza en el pueblo de Bechi, al norte de Valencia, y continuaba avanzando para ocupar nuevas posiciones a lo largo del río Seco.

A unas diez millas al noroeste de Bechi, cerca de Fanzara, se registraron operaciones encaminadas a ampliar el saliente nacionalista de la costa para proteger a la columna de Franco que intenta proseguir el avance hacia el sudeste desde Villarreal a Burriana.

Burriana, en la carretera de la costa que va de Sagunto a Valencia, constituiría para Franco una base estratégica para las operaciones contra Sagunto y Valencia, puestos por don de recibe el gobierno rojo todos los suministros del extranjero. Los puertos se encuentran a quince millas de distancia uno de otro.

Un despacho de Zaragoza dice que una división al mando del general García Valiño avanzó desde Onda sobre los montes de la sierra de Espadán, la primera de las tres barreras montañosas que protegen a Valencia.

El pueblo de Tales, al sudoeste de Onda, se encuentra bajo el fuego de los fusiles de los soldados nacionalistas. Onda está a quince millas en el interior y al oeste de Villarreal, centro del avance de los nacionalistas en el Mediterráneo.

Las actividades de los nacionalistas en el frente central, en el sector de Toledo, al sud-sudoeste de Madrid han dado por resultado la captura de varias posiciones avanzadas del gobierno cerca de Arges, a unas cinco millas de Toledo.

Las fuerzas del gobierno rojo habían estado junto a Toledo desde el 27 de septiembre de 1936 en que las tropas nacionalistas liberaron a la guarnición del Alcázar.

Los ataques de los milicianos marxistas contra las posiciones conquistadas recientemente por los nacionales en las cercanías de Peñarroya, en la rica región minera del sur de España han sido rechazados con grandes pérdidas, al mismo tiempo que las tropas de Queipo de Llano ganaban terreno al enemigo.

La lucha en ese frente ha cambiado desde Peñarroya, más al nordeste, a las cercanías de Peraleda de Zaucejo, donde las fuerzas nacionales dominan todo el valle del río La Serena.

Peraleda de Zaucejo está a unas 60 millas de Córdoba.

Los avances nacionalistas indican que las operaciones realizadas han puesto la región minera de la provincia de Córdoba bajo las banderas de Franco y al mismo tiempo han facilitado al ejército de Queipo de Llano una línea naturalmente fortificada desde la cual realizará nuevos avances.

Comunicado Oficial sobre las operaciones del día

SALAMANCA, junio 26 (Havas).—El comunicado oficial del Cuartel General sobre las operaciones del día de hoy, dice:

«En el frente de Castellón rectificamos las líneas de vanguardia y consolidamos las posiciones conquistadas en los días pasados. En este frente y en el de Teruel, las tropas nacionales rechazaron algunas tentativas de los rojos, que sufrieron grandes pérdidas.

En el sector de Peraleda de Zaucejo, fueron igualmente rechazados varios ataques, e hicimos 83 prisioneros, incendiando un tanque del enemigo. Bombardeamos los puertos de Valencia y Alicante.

Confiesa Barcelona la toma por los nacionales de Rodor y Onda

BARCELONA, junio 26 (Havas).—El comunicado del Ministerio de Defensa dice que en el sector de Villarreal las tropas nacionales, muy apoyadas por aviación y tanques, lograron ocupar las alturas de Rodor. Y en el sector de Alcora, mediante un ataque violentísimo, la ermita de Onda.

En cuanto a las operaciones aéreas informa el comunicado que una escuadrilla nacional de cinco aviones bombardeó el sábado Alicante, destruyendo 20 edificios y haciendo 15 muertos y 60 heridos. Hoy otro grupo de cuatro aparatos nacionalistas volvió a bombardear el puerto alicantino, aunque sin causar víctimas.

Mató un obús a la mascota del General Moscardó

LERIDA, junio 26 (Havas).—El general Moscardó ha perdido su mascota. El desagradable incidente ocurrió al regresar el heroico defensor de Toledo, de las fiestas de la liberación que el domingo último celebró Bilbao. La mascota era un carnerito, de cinco años de edad, llamado «Manolo», y el que acompañó siempre al general en Marruecos, en la campaña de Madrid y en la del Norte de Aragón. Desfilaba siempre a la cabeza de una Bandera del Tercio, a la que acompañaba hasta las primeras líneas, a las horas del asalto. «Manolo» fué muerto por la explosión de un obús, cerca de Lérida, el sábado. Era único en su especie, pues, según los soldados, sabía fumar y bebía coñac.

Mejoran en Madrid, la defensa pasiva contra los aviones

MADRID, junio 26 (Havas).—El Comité de Defensa Pasiva contra los aviones se reunió hoy bajo la presidencia de José Cazorla, como delegado del gobernador civil, decidiendo intensificar la construcción de refugios y mejorar las condiciones sanitarias de algunos «abrigos». Para obtener los fondos con que afrontar los gastos correspondientes, se impondrá un impuesto sobre la venta de artículos corrientes, excepto los de primera necesidad.

EE. UU. construirán buques que no pasen de 35,000 toneladas

Esta decisión parece que se debe a que el Imperio nipón no los construirá de 45,000

WASHINGTON, junio 26. (AP).—La decisión del presidente Roosevelt contraria a la construcción por ahora de buques de guerra de más de 35,000 toneladas indica que el Gobierno americano no ha podido confirmar las noticias que tanto ruido hicieron en la prensa y en las cancillerías acerca de las intenciones japonesas de construir barcos de guerra de 45,000 toneladas.

Como se recordará, la publicación de informaciones acerca de las intenciones japonesas fué lo que movió al Congreso de los Estados Unidos a conceder facultades discrecionales al Presidente en relación con las construcciones de buques.

Personas informadas dicen que hoy mister Roosevelt ha decidido que la situación internacional no justifica que los Estados Unidos amenten el tonelaje de sus barcos de guerra.

Queda por resolverse, sin embargo, el problema del tratado de Londres de 1936. Japón, que no es parte de ese tratado, se ha negado a dar a los Estados Unidos, la Gran Bretaña y Francia noticia alguna sobre sus proyectos en materia de construcción de barcos.

Como resultado de la serie de conferencias que comenzaron en Londres, los centros diplomáticos esperan que de un momento a otro se anunciará el acuerdo tomado por las tres potencias signatarias de permitir la construcción de acorazdos hasta de 45.000 toneladas.

ESTADO DEL TIEMPO

Observatorio Nacional, junio 26.

Pronóstico para hoy lunes: buen tiempo. Vientos flojos a frescos del nordeste al sudeste. Algunas turbonadas diseminadas por el territorio.

SE LE TRIBUTARA UN HOMENAJE A BUTLER WRIGHT

Varias entidades tomaron el acuerdo en una reunión que celebraron el sábado

El sábado último, previa invitación de la Asociación Pro-Restauración del Crédito Cubano, se reunieron en el local de dicha Asociación, situado en Habana número 80, las representaciones de la Lonja del Comercio, Centro de la Propiedad, Hacendados, Industriales, Club Rotario y otras entidades y se acordó ofrecer un homenaje de simpatía a la Nación Americana, representada por su Embajador en Cuba, el Honorable J. Butler Wright, el día 4 de Julio próximo.

Prevaleció en todos los asistentes el mayor entusiamo, acordándose que el homenaje consista en un banquete que se celebrará dicho día en el Hotel Nacional.

Fué nombrado Presidente del Comité organizador del homenaje el doctor Raúl de Cárdenas y se designaron distintas comisiones que ya están actuando con el propósito de que el acto quede a la altura de los propósitos de sus organizadores.

Sobre Nanchao se libró una batalla aérea formidable

Dicen los japoneses que 33 aviones chinos cayeron en esa acción. Ellos perdieron tres

SHANGHAI, junio 26. (AP).—Los aeroplanos chinos y japoneses tuvieron hoy un encuentro sobre Nanchang, pero el resultado de la batalla no se conoce exactamente.

Un comunicado japonés da cuenta de que de treinta y tres a treinta y seis aeroplanos chinos fueron destruídos y admite la pérdida de tres aviones japoneses.

Dice que el ataque comenzó a las diez de la mañana por tres grupos de aparatos de la armada que sostuvieron un encuentro con una escuadrilla china. De doce a quince aeroplanos chinos fueron derribados en esta fase de la batalla, dice el comunicado japonés, mientras tres aviones atacantes también se perdían.

Los aviones de la armada japonesa continuaron la batalla al medio día contra veinte aeroplanos chinos, seis de los cuales fueron derribados, mientras un segundo contingente de aparatos pertenecientes a la armada del Sol Naciente derribaba otros trece.

Los japoneses aseguran que sus aviadores bombardearon un aeródromo, destruyendo dos aparatos que habían en él.

La única información china que se ha publicado dice que los aviadores chinos no tuvieron ninguna pérdida y que dos de los aparatos atacantes fueron destruídos.

RESULTO ILESA GRETA GARBO AL VOLCARSE EL AUTO EN QUE VIAJABA

ESTOCOLMO, junio 26. (AP.) Greta Garbo y Leopoldo Stokowsky, director de orquesta, sufrieron hoy un vuelco en el automóvil en que viajaban por una carretera de Estocolmo, pero resultaron ilesos.

La taciturna actriz de la pantalla y el músico polaco, de quienes se ha dicho repetidas veces que contraerán matrimonio, continuaron su paseo después que lograron salir del automóvil volcado.

El automóvil sufrió el accidente en un patinaje que dió en una curva, recibiendo muchas averías.

DURANTE SIETE DIAS LAS COLUMNAS DE VARELA Y DE GARCIA VALIÑO NO LE HAN DADO TREGUA A LOS ROJOS

Constantemente han tenido la iniciativa en todos los ataques, y en ese tiempo ha sido notable el avance de los nacionalistas. Resumen del repórter de la «Havas»

LA LUCHA SE HA DESARROLLADO EN UN TERRITORIO REDUCIDO Y BAJO UNA TEMPERATURA MUY CALUROSA

ZARAGOZA, junio 26. (Por JEAN D-HOPITAL, corresponsal de la agencia «Havas»).—Durante la semana que terminó ayer los ejércitos nacionales libraron una serie de combates que pueden figurar entre los más gloriosos y los más penosos de la campaña. Después de la toma de Castellón se observó una vivísima reacción del adversario, cual siempre ocurre después de cada victoria nacionalista, que deja malparada la moral de los rojos. Acuciados personalmente por Miaja, los rojos optaron por lanzar una serie de contraataques en los ochenta kilómetros del frente desde Teruel al mar, pero al igual que en otras ocasiones, estas reacciones fueron completamente anuladas, ya que las operaciones eran demasiado improvisadas para que pudiesen tener resultado.

Los dos únicos cambios territoriales habidos en estos siete días fueron en beneficio de los nacionales, los que lograron apoderarse de Onda y de las alturas de Villarreal, por debajo del río Mijares, y reducir en gran parte el famoso triángulo Mora de Rubielos-Puebla de Valverde-Sarrión. Hoy el cuerpo de ejército de Castilla (general Varela) está amenazando muy de cerca por el Sur, teniendo al mismo tiempo bajo el fuego de su artillería los importantes caseríos de Lasajambras y Manzarena, situados a la derecha de la carretera de Teruel a Sagunto.

Esta larga lucha en un territorio relativamente reducido, se desarrolló con una temperatura que a veces llegó a ser de 37 grados centígrados, a la sombra, en zonas batidas por el sol, sin árboles y sin agua. Esta región meridional del Maestrazgo, de frío intenso en invierno, es una de las más calurosas de España —lo que no es poco decir— en el verano. Las carreteras son escasas, encontrándose en un estado tal, que prácticamente son inútiles para la circulación de automóviles. Por ello el abastecimiento de víveres, agua y municiones tiene que hacerse casi siempre a hombros.

Las líneas del frente sufrieron pocas modificaciones. Desde el Este (es decir, desde el mar, al Sur de Teruel) pasando por Torre Lamazora, aquellas siguen por delante de Burriana, Villarreal, línea ferroviaria, hasta Onda. Allí, atravesando el río Mijares, por el cual no corre una gota de agua, pasa por Ribesalles, Fanzara, Tudiente, Villahermosa, para pasar después por delante de Castelvispal y Sierra Nogueruela, donde comienza el lazo de Mora de Rubielos, a medio camino de la carretera de Mora a Sarrión. La línea pasa después a dos kilómetros de esta última población, cortando la carretera de Teruel a Sagunto, por Muela de Sarrión, que está a seis kilómetros al suroeste del pueblo, y Manzanera.

En la guerra, no son los hechos de armas más espectaculares los que suelen ser los más importantes. La toma de Castellón puede tener consecuencias menos trascendentales, en el futuro próximo, que esta acometida en los lugares donde el adversario tiene lo menos de sus fuerzas de resistencia. Ya ocurrió lo mismo cuando la batalla por Teruel. Los rojos pagaron en ella a muy elevado precio la resistencia que opusieron a los múltiples ataques de los ejércitos nacionales.

Se puede observar, objetivamente, que tanto las columnas del general Aranda como las de los generales Varela y García Valiño, no dieron un solo día de respiro al adversario, de un extremo a otro del extenso campo de batalla. Siempre fueron dueñas de la iniciativa. Cada uno de sus movimientos ofensivos correspondió a una medida táctica. Las fuerzas del Gobierno sólo replicaban con golpes aislados, a veces a ciegas, unas veces para contener el avance, para recuperar posiciones perdidas, otras.

Nunca tuvimos una ocasión mejor para observar la diferencia entre los esfuerzos militares de los nacionales, y los de los rojos. La única explicación razonable de muchas de las cosas que han ocurrido, y que se han traducido en derrotas sonadas para el ejército izquierdista, es que los rojos disponían seguramente de efectivos superiores en número, con material equivalente, por lo menos, al de los nacionales, y con un mando al que no se puede juzgar fácilmente, por falta de elementos pero al que podemos suponer, generosamente a la altura de su misión, pero faltos completamente de cuadros de oficiales subalternos, es decir, de capitanes, tenientes y suboficiales.

Por esto la gran enseñanza táctica de la guerra civil española, una enseñanza que en el fondo sólo es una confirmación, es que cuando dos infanterías se enfrentan con medios de lucha aproximadamente iguales, incluyendo en estos la artillería, la aviación y los ingenieros, aquella que disponga de mejores jefes de compañías y de secciones tiene la victoria al alcance de la mano. Esto no implica, sin embargo, que se olvide lo que representan la fe en el triunfo, el ardor en el combate y la confianza de las tropas en sus jefes inmediatos. Esto me ha permitido también hacer la siguiente observación, puramente personal, y que contradice la opinión generalmente admitida: el español es mejor en el ataque que en la defensa. Cuando en años venideros se escriba, ya sin pasión, la historia de esta guerra, se ratificará imparcialmente esta conclusión.

uevos comicios y triunfo stalinista en la Rusia Soviet

estas populares frente a los colegios electorales. Las «colas» eran interminables

MOSCU, Rusia, junio 26. (Havas). Terminaron las elecciones de los Soviets Supremos de Rusia. Los comicios comenzaron el día 18 del corriente junio en las repúblicas centrales, conociéndose el resultado ellos, debido a las diferencias de hora, cuando apenas habían comenzado los de Moscú. La votación, de acuerdo con la nueva Constitución, fué completamente secreta.

Una particularidad de estas elecciones fué que se organizó una serie de fiestas con motivo de ellas, celebrándose bailes típicos y otros bailes populares, frente a los colegios electorales.

Se puede decir que en Moscú no se durmió la noche del sábado. Las calles estaban llenas de pueblo entregado a toda clase de diversiones, que duraron hasta el amanecer. Los altoparlantes informaban sobre los resultados comiciales en Oriente y en Siberia. Numerosas personas esperan delante de los colegios a las seis de la mañana, para emitir sus votos, permaneciendo en las «colas» gran parte del día.

Noticias de Kirghis dicen que el 100 por ciento de los electores votaron por el bloque stalinista comunista.

A medianoche comenzaron los escrutinios generales en todos los centros de votación. La impresión general es que la victoria ha sido —como era de esperar, por ser la única posible —del bloque stalinista, de los comunistas y de los «sin partido».

CUATRO AVIONES DE FRANCO BOMBARDEAN OTRA VEZ ALICANTE

Algunas bombas cayeron en el puerto, pero no tocaron a ningún barco extranjero

MADRID, junio 26. (AP).—Alicante volvió a ser bombardeado hoy por los aeroplanos nacionalistas, pero no se tiene noticia de que hayan causado víctimas, en contraste con el ataque de ayer, que produjo cien muertos y más de doscientos treinta heridos.

Cuatro aeroplanos dejaron caer varias bombas en el distrito del puerto. Aunque algunos de los explosivos cayeron en la bahía, no fué alcanzado ninguno de los tres barcos ingleses que están anclados en el puerto.

La provincia de Mdrid, después de varios meses de respiro, cuenta ahora con cuatrocientos refugios contra los bombardeos en los alrededores y pueblos vecinos. El gobernador civil José Gómez Osorio lo manifestó así a los periodistas extrnjeros a quienes recibió hoy.

Con exclusión del millón de habitantes que hay en Madrid, son cerca de doscientos veinte mil los civiles que residen en la provincia.

FALLECIO EN NUEVA YORK MISTER EDWARD KENNETH HOYT

NUEVA YORK, junio 26. (AP). Edward Kenneth Hoyt, miembro del Havana Yacht Club y del Country Club, que fué manager general de la Central Leather Company de Buenos Aires, falleció hoy en esta ciudad, a los cincuenta y cuatro años.

EXISTE LA IMPRESION DE QUE PASARA HOY LA AMNISTIA PARA DELITOS DE CARACTER COMUN

Todo parece indicar que se resolverá igualmente el asunto de las Comisiones Permanentes, pues los miembros de los Comités Parlamentarios lo han estudiado con calma

La Cámara y el Senado se encontrarán muy atareados esta semana a causa de los muchos e importantes asuntos que una y otro tienen sobre la mesa.

Como la fuerza de las circunstancias hace inaplazable la solución de esos asuntos, puede imaginarse que desde ahora al sábado no podrán distraer en asueto un solo día.

Ocurre por lo demás que en esta ocasión el Senado y la Cámara están comprometidos a despachar el mismo programa, casi al propio tiempo.

Y aun cuando las leyes a votar presentan un extraordinario interés y reclaman inmediata atención, unas revisten mayor urgencia que las restantes.

El Senado iniciará sus labores con la ley destinada a reformar el impuesto del uno y medio por ciento.

Como se recordará, fué aprobada ya por los señores senadores, pero los representantes la modificaron cuando la discutían.

La modificación consistió en suprimir de su contenido el adeudo a los espectáculos públicos que aparecían obligados a pagar el diez por ciento de sus entradas brutas.

Tal supresión —que constituye una enmienda— hizo que el proyecto retornase al Senado, de donde es originario.

Si el Senado acepta el criterio cameral de la nueva ley del uno y medio por ciento, la remitirá al señor Presidente de la República para que la sancione y la ponga en vigor.

Según noticias, los senadores admitirán la enmienda a fin de que la promulgación de las modificaciones del referido tributo no sufra demoras.

Resuelto este asunto el Senado abordará a seguidas los presupuestos generales para el ejercicio fiscal de 1938 a 1939.

El señor Presidente de la República se ha servido poner en manos del Senado un mensaje en el que sugiere determinadas rectificaciones a la ley presupuestal; documento que se considera imprescindible a los efectos de comenzar el tratamiento del proyecto de gastos generales de la nación para el próximo año económico.

El tercer número del programa senatorial comprende una legislación relacionada con los comicios para la Asamblea Constituyente.

Ella consiste en el Código Electoral exclusivamente destinado a regir en los expresados comicios y en el Censo Electoral para el mismo fin.

Por lo que a la Cámara respecta, a partir de hoy lunes resolverá en primer lugar, la integración de las Comisiones Permanentes.

Los comités parlamentarios han han designado ya a los congresistas respectivos que formarán parte de esas Comisiones.

Los motivos que venían demorando el cumplimiento de este requisito reglamentario han desaparecido.

Luego aprobará un nuevo proyecto de amnistía para delitos comunes concordante con las sugerencias del Ejecutivo y una proposición del doctor Raúl de Cárdenas en el sentido de que se declare de fiesta nacional la fecha del 4 de julio, en la que el pueblo de los Estados Unidos celebra la proclamación de su independencia.

La Cámara se hallará en sesión permanente toda la semana para ratificar los presupuestos generales, el Código Electoral y el Censo Electoral, procedentes todos del Senado.

LA CANTANTE LILY PONS SALIO DE MIAMI EN UN AVION HACIA ARGENTINA

MIAMI, junio 26. (AP).—Lily Pons, la afamada cancante de ópera, y su esposo Andre Kostelanetz, director de la Orquesta Sinfónica, salieron hoy para Buenos Aires en un avión. Tienen la intención de pasar la luna de miel viajando al mismo tiempo que haciendo una tournée musical.

Contrajeron matrimonio el día 2 de este mes. Kostelanetz dijo que va a Suramérica para estudiar la música argentina.

UN PASAJERO DEL VAPOR «CARINTHIA» SE LANZO AL MAR Y PERECIO AHOGADO

Cuando ayer tarde el vapor inglés «Carinthia» se encontraba a sesenta millas de la Habana, procedente de New York, se arrojó del mismo al mar el turista Mr. J. Wesley Betta, vecino de Brooklyn, que se dirigía a esta capital en viaje de placer, pereciendo ahogado y sin que su cuerpo pudiera ser rescatado.

El capitán de la nave informará a las autoridades neoyorkinas cuando el «Carinthia» regrese a ese puerto.

REGRESO ANOCHE A LAS 8.45 A PALACIO EL JEFE DE ESTADO

Viene satisfecho del viaje y mañana, martes, reanudará las audiencias. Hoy descansará

Al filo de las ocho y cuarenta y cinco de la noche de ayer llegó a Palacio el Presidente de la República, regresando de su excursión a las Villas en automóvil, vía carretera central; lo acompañaban sus familiares, altos funcionarios del Gobierno y sus ayudantes capitán Estévez Maymir y teniente Flaquer.

Tan pronto como subió a sus habitaciones del tercer piso se retiró a descansar, por cuyo motivo los periodistas no pudieron obtener de él sus impresiones de viaje, pero por uno de sus acompañantes supieron que la excursión fué pródiga en actos oficiales, sociales y populares. En Remedios asistió a la colocación de la primera piedra del Hospital Civil, al baile de la colonia española en honor de la Reina de Belleza; en Caibarién apadrinó con su esposa la inauguración de la playa militar construída bajo los auspicios del teniente coronel Gómez, jefe del distrito militar; y en Cienfuegos a la convención de caficultores que tuvo efecto en el Ayuntamiento; y ayer almorzó en el central «Manuelita», de donde partió para la Habana a la una de la tarde, como hemos informado, en automóvil, llegando a la citada hora debido a la fuerte lluvia que cayó.

El día de hoy lo dedicará el Presidente de la República a reponerse y descansar, y también despachará los asuntos que esperan su atención, reanudando las audiencias en el día de mañana, martes.

ESTAN FONDEADOS EN LA BAHIA EL ACORAZADO "ARKANSAS" Y LOS DESTROYERS "ROPE" Y "TILLMAN"

Llegaron poco después de la una de la tarde de ayer. Traen cuatrocientos estudiantes de universidades e institutos de los EE. UU. Hoy y mañana, de 1 a 5, podrá visitarse el «Arkansas»

Después de la una de la tarde arribaron ayer a nuestro puerto estas unidades de la Marina de Guerra de los Estados Unidos: el acorazado «Arkansas» y los destroyers «Ropers» y «Tillman», los cuales están realizando un viaje con gran número de alumnos de las distintas universidades e institutos norteamericanos, así como oficiales del Destacamento de Entrenamiento de las Reservas Navales Americanas.

El «Arkansas» procede de New Haven, Connecticut, y los destroyers de Boston, pero se reunieron en la travesía a fin de llegar en la misma fecha a la Habana.

Cuando la expresada flotilla se encontraba frente a la Habana, el «Arkansas», como buque insignia, saludó a la plaza con veintiún cañonazos, contestándole inmediatamente con igual número de salvas la fortaleza de la Cabaña.

El acorazado Arkansas fué construído en 1912 y reconstruído en 1927 en Filadelfia y pertenece actualmente al Cuerpo de Entrenamiento de las reservas navales, al cual pertenecen también los acorazados «New York», «Texas» y «Wayoming», que ahora se encuentra en Francia.

Cuenta además dicho Cuerpo de Entrenamiento con 19 destroyers, entre ellos el «Roper» y el «Tillman».

Comanda el «Arkansas» el capitán de fragata mister W. H. Pashley. Cuenta además con un oficial ejecutivo, cargo que es desempeñado por el comandante H. C. Davis.

A bordo del «Arkansas» viajan 1,500 hombres, entre los cuales figuran 50 oficiales del Cuerpo de Entrenamiento de las Reservas, así como alumnos de las universidades e institutos de los Estados Unidos, y de éstos viajan también en grupos de 100 en los dos destroyers hasta completar un total de 400 alumnos en las tres unidades.

El «Arkansas» quedó fondeado en bahía, pero los destroyers fueron atracados al costado norte del espigón de San Francisco.

Tan pronto como dichos buques terminaron sus operaciones de fondeo fueron visitados por los médicos del puerto, para la inspección reglamentaria.

La expresada flotilla permanecerá en nuestro puerto hasta el miércoles, en que saldrá para Norfolk, continuando su viaje de recreo, que durará un mes.

Las visitas de cortesía de los oficiales de los mencionados buques y las autoridades cubanas serán cumplimentadas hoy.

También hoy y mañana durante las horas de una a cinco de la tarde serán permitidas las visitas al acorazado «Arkansas».

A las seis de la tarde de ayer el Cónsul americano en la Habana ofreció un cocktail-party a 20 oficiales del acorazado y hoy al medio día el Embajador de los Estados Unidos ofrecerá un lunch a otros 30 oficiales, y por la noche el Attaché Militar de la propia Embajada una comida a otros 38 oficiales de las referidas unidades de guerra.

Un ministro japonés dice que la guerra con China podrá durar 10 o 20 años

TOKIO, junio 26. (Havas).—En unas declaraciones que dió hoy en Kyoto a la prensa el general Itagaki, Ministro de la Guerra, admitió la posibilidad de que el conflicto chino-japonés duré de diez a veinte años. Expuso que Chiang Kai Shek, si puede, seguirá combatiendo hasta el fin, y que por ello el pueblo nipón debe estar dispuesto a proseguir la terrible lucha por lo menos durante veinte años. Las operaciones militares han de proseguir hasta el aniquilamiento del régimen nacionalista de Chiang Kai Shek.

El Ministro agregó que es necesario preparar la constitución de un Gobierno Provisional de la República China, aprovechando la indignación que ha provocado el acual régimen al destruir los diques del Río Amarillo, prolos diques del Río Amarillo.

M.E.C.D. 2016

EL CORREO AEREO, EN CONTACTO CON LAS ZONAS INFECTADAS, PROPAGA LAS EPIDEMIAS

DEBEN ESTABLECERSE EN CUBA SERVICIOS DE PROFILAXIS, DE FRANCA AGRESION AL MOSQUITO

Considera el doctor Antonio Gálvez, eminente higienista, que La Habana y Santiago de Cuba pueden considerarse amenazadas por la fiebre amarilla. Ultimos estudios hechos en la isla

El doctor Antonio Gálvez Gómez, Jefe de Desinfección de la Sanidad de esta Capital, en su libro en preparación «Problemas Fundamentales de Sanidad Cubana», nos ofrece un tema interesante: «Los Nuevos Métodos de Control de la Fiebre Amarilla», segundo artículo en que trata de este importante asunto, aunque en Cuba no existe ningún caso de Fiebre Amarilla. Pero la lectura de la historia de esta enfermedad y su desenvolvimiento en otros países, ha de ser una gran enseñanza para nuestros jóvenes sanitarios que tienen en sus manos hoy la salud del pueblo.

Dice el ilustre higienista, de reconocida capacidad en asuntos sanitarios, lo siguiente:

«La fiebre amarilla dejó de ser en Cuba un problema sanitario, cuando comprobada oficialmente la genial teoría de la trasmisión culicideana de Finlay por los experimentos de Reed, Carroll, Agramonte y Lazear realizados en La Habana en agosto de 1900, y proclamada en octubre del mismo año en el Congreso de Indianápolis, se libró durante los primeros años de nuestra era republicana, en las poblaciones afectadas de la isla, una de las más notables campañas de profilaxis que registra la historia sanitaria del mundo.

Teniendo por base la «doctrina Finlay», la acción sanitaria fué racionalmente dirigida a la extinción del mosquito, epilogando en pocos años tan brillante cruzada en la total erradicación de la fiebre amarilla del suelo patrio.

El éxito de los trabajos de Finlay y de la Comisión Americana tuvo rápida resonancia y favorable acogida en todos los círculos científicos del extranjero, especialmente en el Brasil, donde el «mal Siam», en algunas regiones del país, constituye aún la invencible «hidra de Lerna». Las experiencias de La Habana fueron repetidas con éxito por Emilio Ribas en Sao Paolo, en 1903, y a fines de abril del mismo año, Oswaldo Cruz, el insigne higienista fluminense, llevó a feliz término en Río de Janeiro una de las más brillantes campañas de profilaxis anticulicideana que se han producido en el Continente. La acción duró cinco años, hasta 1908, fecha en que fué totalmente exonerada la ciudad del terrible azote.

Pese al brillante esfuerzo realizado y al gran éxito obtenido, la dolencia, después de veinte años ausente, visitó cruelmente dicha población —desde 1928 a 1929,— registrándose los primeros casos en el hospital del Ejército, en soldados importados de los estados del norte. La fiebre amarilla volvió, desde entonces, a constituir en Río de Janeiro la preocupación insomne de sus higienistas y habitantes.

Para yugular la epidemia fué necesario reeditar rápidamente, con mayor intensidad, las medidas de higienización del año 1903. Se contó además, en esta ocasión, con el valioso aporte técnico y financiero de la Fundación Roskefeller, que actuaba entonces, con un grupo de especializados en la lucha antiamarilla dirigido por Connor y Soper, en la zona norte del país.

Aun cuando en Cuba no se practican sistemáticamente ni la viscerotomía ni el «test» de protección para determinar —como fué aconsejado en la novena Conferencia Sanitaria Panamericana de Buenos Aires— la existencia subrepticia actual, o en los últimos años, de la fiebre amarilla, todo parece indicar que dicha enfermedad desapareció de nuestro país con los últimos casos registrados en el año 1908.

Los trabajos del doctor Alberto Recio

En lo que al «test» de protección o «prueba serológica de protección» se refiere, sólo contamos hasta ahora oficialmente, que sepamos, con los valiosos trabajos realizados en París, hace apenas cuatro años, por nuestro compatriota el ilustre profesor doctor Alberto Recio, con suero sanguíneo de estudiantes cubanos y de él y de su esposa residentes entonces allí, y continuados más tarde con suero sanguíneo de cubanos viejos, blancos y negros, y de jóvenes también cubanos nacidos después de 1908.

Tales experiencias permitieron al doctor Recio formular, en un brillante trabajo intitulado «Absence d'immunisines anti-amarilles chez les cubains nes apres la disparition de la fiévre jaune» presentado a la Academia de Medicina de París, las siguientes conclusiones: 1a.—Que la febre amarilla había desaparecido de Cuba. 2a.—Que ninguno de los inmunizados volvía a tener jamás la fiebre amarilla, y, por consiguiente, que ellos habían debido tenerla durante la infancia y bajo una forma muy ligera. 3a.—Que la presencia de los anticuerpos es descubrible, por lo menos, veintiseis años después del ataque.

El «test» de protección o prueba de protección consiste, en suma, en la determinación de la inmunidad contra la fiebra amarilla de un sujeto dado, mediante la inyección a un animal sensible —al ratón blanco— de una mezcla de suero sanguíneo de dicho sujeto y virus amarílico. Si el animal sobrevive al experimento, se presume que fué protegido contra el virus amarílico por los anticuerpos existentes en el suero sanguíneo del sujeto motivo de la experimentación, y, subsecuentemente, que este sujeto se encuentra inmunizado contra la fibre amarilla por haber sido atacado de esta enfermedad en alguna época de su vida.

La prueba, como es obvio, nada dice en cuanto a la época en que se presentó el taque. Pero mientras menor sea la edad del individuo encontrado inmune, más preciso es el cálculo del tiempo en que tuvo la dolencia, y con mayor seguridad puede establecerse la fecha en que la localidad considerada estuvo infestada de fiebre amarilla.

No hay fiebre amarilla en Cuba desde 1908.

Aceptada la no existencia en Cuba de fiebre amarilla desde 1908 —hace algo más de un cuarto de siglo— no sería de esperarse la eclosión de una epidemia de origen local, puesto que no existen aquí ni enfermos ni portadores de virus del citado mal —mosquitos u otros huéspedes vertebrados no humanos, infectados,— y sabemos que no se producen nunca epidemias autóctonas de dicha dolencia, esto es, sin la existencia previa de enfermos o agentes trasmisores contaminados importados.

En razón de esta larga ausencia de la fiebre amarilla, puede asegurarse que casi la totalidad de nuestra población —y más concretamente, los nacidos después de 1908— está integrada por individuos «receptivos» (no inmunes). Esta circunstancia, «la no existencia presumible, en nuestros centros urbanos, especialmente en los centros urbanos de la costa, de un índice estegómico permanentemente profiláctico», y la posición geográfica de nuestra isla, altamente favorable a la importación de material infectante, son suficientes para justificar el establecimiento —como aconsejara la novena Conferencia Sanitaria Panamericana— de servicios antilarvarios «capaces de mantener permanentemente un índice estegómico mínimo o nulo», en nuestras principales ciudades.

Los peligros del transporte aéreo

El doctor Fred. L. Soper, bajo cuya experta dirección hubimos de estudiar en Río de Janeiro la organización del Servicio de fiebre amarilla del Brasil, en un artículo aparecido el pasado año en la revista «American Journal of Public Health and the Nation Health», se expresó de esta suerte: «Es evidente que todo el Continente está hoy, por el desarrollo del transporte rápido, fácilmente en contacto con las áreas endémicas. Con las facilidades actuales sería posible a los miembros de esta Asociación salir de New Orleans, visitar una región infestada, probablemente observar casos en actividad, y volver a los Estados Unidos dentro del período de incubación generalmente aceptado —de seis días— de la fiebre amarilla. Esta situación no es para levantar indebida alarma, pero merece cuidadosa evaluación la posibilidad de que la enfermedad se extienda».

En cuanto a la viscerotomía, que es, como hemos dicho ya, el paso previo en la técnica del diagnóstico de la fiebre amarilla por el «método histológico» —método cuyo alto valor biodémico está hoy fuera de duda,— podemos decir que nunca ha sido ni es practicada en Cuba. Este valioso procedimiento sólo está vigente, en el momento actual, en los centros endémicos del Africa y Sudamérica.

Las numerosas pruebas realizadas por el doctor W. H. Hoffmann en el Instituto Finlay de La Habana, fueron hechas en muestras de hígados de individuos fallecidos por causas desconocidas, sospechosos de fiebre amarilla, en centros del exterior en los que sólo se presumía la existencia de esta enfermedad, pero que no estaban considerados aún como centros potencialmente endémicos. En efecto, fué el profesor Hoffmann, mediante numerosos y pacientes exámenes histológicos de material hepático importado, el primer investigador que estableció el diagnóstico de la fiebre amarilla endémica del Africa occidental en los años 1924-1928, y de Sudamérica entre 1929 y 1932, comprobados algún tiempo después por el «test» de protección.

Epidemia mortal

El doctor Díaz Albertini, en un interesante artículo intitulado «Trabajos del Instituto Finlay en relación con la fiebre amarilla» publicado en el boletín «Sanidad y Beneficencia», número correspondiente a enero-abril de 1935, se expresó así acerca de las fecundas investigaciones del profesor citado: «En el año 1920, la Comisión Rockefeller y con ella el doctor Guiteras que estudió el problema de la fiebre amarilla en la costa del golfo de Guinea, no encontró en las vastas regiones del Africa occidental ningún indicio de la fiebre amarilla. Aparte de un pequeño foco bien controlado en la costa norte del Brasil, parecía entonces que la fiebre amarilla había desaparecido ya del mundo entero. En esa época, el doctor Hoffmann en La Habana estaba en contacto con el doctor Young del Instituto de Invetigaciones de Acera, Costa de Oro, el que por consejo de aquel se ocupó en buscar sistemáticamente en el interior de la colonia focos de fiebre amarilla entre los indígenas, y halló, en 1925, una epidemia mortal de carácter desconocido. El doctor Young envió material —hígado de los casos fallecidos— y el doctor Hoffmann encontró lesiones típicas de la fiebre amarilla, con la característica de degeneración grasosa y necrosis de las células perenquimatosas en las zonas intermedias de los acini. El doctor Hoffmann se dió cuenta que eso significaba la existencia de la fiebre amarilla endémica en el Africa occidental, como pronto lo pudo comprobar por otros materiales que le fueron mandados de varios otros lugares, como Nigeria, Congo, Liberia, Congo belga, Guinea española —Fernando Poo— y otros lugares. Igualmente el doctor Hoffmann, pudo comprobar en la América del Sur, aplicando los mismos métodos histológicos, la existencia de una serie de focos endémicos en Colombia, Bolivia y otros lugares, sin contar el gran foco del Brasil, ya conocido por su gran epidemia, que estalló hace pocos años en Río de Janeiro».

La legislación que en el Brasil regula la práctica de la viscerotomía, y, por ende, sirve de base al llamado Servicio de Viscerotomía, está contenida en los siguientes artículos del reglamento del Servicio de profilaxis de la febre amarilla, decreto número 21,434 de 23 de mayo de 1932: «Artículo 52. Queda establecida la práctica de la viscerotomía y autopsias sistemáticas, siempre que interese al Servicio. El Servicio delegará poderes a representantes locales debidamente instruídos para la práctica de la viscerotomía a los cuales serán inmediata y obligatoriamente notificadas las defunciones que ocurran con menos de «once» días de enfermedad. En las localidades en que el Servicio tuviere representantes para la práctica de la viscerotomía, las órdenes cursadas para enterramiento solamente serán otorgadas mediante la presentación de la declaración del óbito —certificado de defunción— visada por aquél representante. Artículo 53. La oposición a estas medidas motivará la aplicación de multa de cincuenta mil a un millón de «reis» y la actuación inmediata de la autoridad policial, la cual determinará la realización compulsoria e inmediata de la autopsia o viscerotomía».

Lo que debe hacerse en Cuba

En la estructuración de servicios de profilaxis de la fiebre amarilla en nuestro medio, habría que tener en cuenta, claro está, factores biológicos, telúricos y epidemiográficos naturalmente distintos a los que sirven de base a los servicios del Brasil. En efecto, el hecho de no existir actualmente en Cuba epidemias o endemias de nosología dudosa que pudieran hacer pensar en la presencia enmascarada de la fiebre amarilla, hace por el momento ocioso el establecimiento de estaciones o «puestos de viscerotomía», y por igual motivo tampoco tenemos necesidad de iniciar una campaña de «profilaxis directa», esto es, de vacunación antiamarilla de aquellos sujetos denunciados como receptivos por el «test» de proteccion. El programa a ejecutar, por el momento, consistiría en establecer servicios permanentes de «profilaxis indirecta», de agresión al mosquito «stegomyia» en su fase de evolución acuática —servicios antilarvarios,— con ciclo laborable de tiempo completo —«full time»,— y no en las ciudades mediterráneas de la isla, sino en aquellas de la costa que, por el volumen de sus relaciones marítimas y aéreas con otros países —La Habana y Santiago de Cuba, como hemos señalado ya,— puedan considerarse amenazadas. Ahora bien, servicios de esta índole requieren equipos suficientes y adecuados, y personal —funcionarios, empleados y obreros— competente, bien retribuído, de conducta insospechable, refractario a la práctica —tan profundamente arraigada y protegida en ciertas latitudes— del fraude, de la amenaza condicional y del cohecho.

Es tal el progreso alcanzado en los últimos años en la reducción del costo de las labores antilarvarias, que la prevención de la fiebre amarilla urbana —apuntó Soper— no puede seguirse considerando como un problema, sino más bien su aparición como un verdadero crimen administrativo.

Todo lo que hay actualmente de fundamental en fiebre amarilla, corresponde a Cuba: Finlay, sobre todo y sobre todos; después, Guiteras; Hoffmann, hoy. ¡Quepa a nosotros siquiera —intérpretes modestos y anónimos de sus inmortales postulados y de sus fecundas experiencias— el honor y la gloria inmarcesibles de impedir, a toda costa, el resurgimiento de la fiebre amarilla en nuestra patria!

La Habana, junio de 1938.

Doctor Antonio Gálvez Gómez

HA TERMINADO EN VENEZUELA SU OBRA EDUCATIVA LA MISION CUBANA

Hoy dirá la Audiencia qué pena impone al ex-recluso que hurtó a unos allegados

Ha confirmado el Tribunal Supremo la sentencia dictada contra un comerciante por falsificación de marca. Multa a un mensajero de Correos que violaba la correspondencia

Hoy habrá de hacer pública la Sala Quinta de lo Criminal de la Audiencia la sentencia acordada ya en el proceso que se siguió a Gerardo o Gregorio Valdés Cruz, ex presidiario acusado del delito de hurto y para quien el Fiscal pidió la pena de seis años y un día de presidio mayor.

De las actuaciones aparece que Valdés Cruz, después de extinguir condena en el Presidio Modelo, fué invitado por sus tíos Antonio y Edelmira Valdés para vivir en su casa ya que no tenía lugar donde hacerlo, y el 28 de marzo último, aprovechando la ausencia de ambos y sabiendo que guardaban dinero en el escaparate, abrió este sin ejercer fuerza ni violencia alguna, apropiándose de la suma de $72.00 que guardaban en ese mueble.

Por falsificación de marca

Acaba de confirmar la Sala de lo Criminal del Tribunal Supremo la pena impuesta al comerciante de esta capital Ceferino González Rodríguez, al que se castigó con seis meses y un día de prisión por el delito de falsificación de marca, consistente en que en el interior de su establecimiento en esta capital trasegaba el contenido de cuatro litros de vermouth de una marca a otros frascos semejantes a aquel, y que eran de superior calidad al mismo, a fin de venderlos al público como si fuera del legítimo de la marca que ostentaban los citados frascos.

Condenado a sólo multa de $100.00

La Sala de lo Criminal del Tribunal Supremo ha casado y anulado la sentencia de la Audiencia de Santa Clara dictada en el proceso que se siguiera al mensajero de la oficina de correos de Guayos, Ramón Hernández Sánchez, por violación de correspondencia. La citada Audiencia le había castigado con multa de $100.00 a un año de prisión de no satisfacer aquella, pero el Tribunal Supremo, en su segunda sentencia, le impone solamente multa de $100.00 e indemnización a los perjudicados. Para ello se basa la Sala de casación en que «expresando la Sección 25 del Código Postal que se imponga la sanción de multa o la de prisión, o las dos, a la vez es visto que sin violentar ese precepto no puede condenarse a multa señalando la prisión como subsidiaria, resultando, además, si eso se hace, una notoria injusticia, que pugna con los principios generales del Derecho Penal, cual es la de poner una prisión subsidiaria de evidente mayor gravedad que la pena principal, cuando siempre es mucho más pequeña, por lo que el motivo de infracción alegado por el recurrente es procedente» y debe casarse y anularse la sentencia, lo que hace en la forma antes expresada.

Pan decomisado a industriales de Stgo. de Cuba por infringir la disposición vigente para el peso

Inspeccionadas las panaderías para saber si se ajustan a lo dispuesto. Infracciones denunciadas. Autorizada una compañía de seguros para que amplíe sus operaciones

El Director de la Inspección General de la Secretaría de Comercio, señor Enrique Fontova, ha dirigido una circular a todos los Jefes de las Oficinas Municipales y Provinciales con que cuenta ese Departamento en la República, encareciéndoles una acción más efectiva en las inspecciones que realizan, a fin de hacer cumplir estrictamente los distintos decretos leyes que se encuentran vigentes.

Una de las primeras oficinas que ha respondido a esa petición ha sido la de Santiago de Cuba, cuyo jefe, Modesto Echandi Pérez, ha remitido un completo informe a la Superioridad dando cuenta de la actuación llevada a cabo por los inspectores de esa Oficina, los que se personaron en todos los establecimientos de panaderías de esa ciudad, logrando comprobar que en varios de ellos, o sea, el situado en la Calle A del Reparto Vista Hermosa, de la propiedad de Fernández Fidalgo; el de Boada y Compañía, de Avenida de Bélgica 108 y el de Pedro García y Hermano, de Avenida Crombet 44, se vendía pan falto de peso, por lo que se procedió a decomisar la existencia que había en esos comercios, que en total sumaron 89 libras.

El pan decomisado, de acuerdo con lo que determina el Decreto-Ley 677, fué entregado al Jefe Local de Sanidad para su distribución entre los asilos y hospitales de aquella ciudad, y notificados los dueños de esos establecimientos de la infracción cometida.

Autorizada una Compañía de Seguros para operar en Fianzas

Por una Resolución del Secretario de Comercio, señor Raúl Zárraga dictada en el expediente número 12 del Negociado de Fianzas de la Dirección de Seguros, ha declarado autorizada a la entidad denominada «La Cañera», Compañía de Seguros, S. A., para realizar operaciones en el ramo de afianzamientos en toda la República, por haber cumplido dicha Compañía todos los requisitos exigidos por las leyes, y en virtud de haber depositado la garantía de $25.000 que se requiere en estos casos.

Recaudación de la Hershey Terminal

En una comunicación ha informado la Hershey Terminal Railroad Company a la Secretaría de Comercio, que la recaudación obtenida por esa Empresa durante el mes de abril último ascendió a $98,185.29, por todos conceptos.

Pide informes acerca de una Compañía de Seguros

El señor Juan Gualberto Oviedo, residente en esta Capital, ha remitido un escrito al Director de Seguros de la Secretaría de Comercio, doctor Jesús María Bouza, interesando informes acerca de la situación legal de la Compañía denominada «El Aguila Imperial», toda vez que se encuentra asegurado en esa entidad y desea saber si la misma es una Compañía seria y solvente.

SE LE HARA UNA MAGNIFICA RECEPCION A SU REGRESO A LA HABANA DENTRO DE POCO

Impresiones de un periodista venezolano acerca de su visita a la primera escuela rural cívico-militar que se creó en Venezuela dirigida por misioneros cubanos

En una interesante información, que insertamos en nuestro pasado «Noticiero del Lunes», dimos cuenta de la labor que estaba rindiendo en la República de Venezuela un grupo de oficiales y clases del Ejército cubano, pertenecientes a la Sección de Cultura que en misión especial y técnica, habían sido llamados por el Gobierno de aquel país para que implantaran un sistema de Escuelas Cívico Rurales, análogas a las que por todos los ámbitos de nuestro país se han levantado debido a la iniciativa personal del Coronel Batista.

En la referida información hablábamos de la labor que han venido realizando los misioneros cubanos de los éxitos alcanzados en la empresa de las felicitaciones calurosas de que habían sido objeto por parte del Gobierno de Venezuela, y nos referimos también a la primera Escuela Cívico Rural levantada en el caserío llamado de Los Flores, donde un grupo de campesinos venezolanos se inician, con ayuda del maestro rural, en las labores de la enseñannza q. está rasgando con su luz civilizadora los velos tupidos de la ignorancia. También publicamos en esa ocasión un brillante reportaje de «El Universal» de Caracas, que trataba el mismo asunto.

Hoy, queremos llevar hasta el ánimo del lector la impresión que recogió el brillante reportero del diario caraqueño citado en su visita al caserío de Los Flores, lo que observó en la primera Escuela Rural venezolana, organizada por cubanos, para honra de Cuba y honor del Ejército Constitucional.

He aquí lo escrito por el repórter de «El Universal»:

La importancia del Médico

Tal es, ahora, el caserío de Los Flores. Tiene su Escuela. Tiene su médico. El médico es cosa de gran importancia para un caserío venezolano. Por ejemplo, este de la Misión Rural ha obrado el milagro de liquidar la apariencia esférica del abdómen de los niños. El higienista nos dice, en efecto:

—Aquí en las Flores queda muy poca lombriz.

Si quisieran decirlo con sus propios labios, podrían ratificar esta afirmación ese par de niños desnudos que el hemanito mayor trae, de las manitas y por un largo camino a hacer los primeros garabatos del Kindergarten. Dos niños desnudos, sí, dolorosamente desnudos pero saludables, llenos de vida. Hace tres meses tenían una barrigota así... El chisme lo mentió una mocozuela que, al parecer, es la más despierta de la escuela.

Hemos llegado a la Escuela de Los Flores cuando inicia de lleno sus actividades matutinas. En el patio, un grupo de muchacho, bajo la dirección del misionero agricultor se ocupa en preparar la tierra para la siembra. Trabajan con alegría. Hay una manera de abrir los surcos que les era completamente desconocida. Ahora podrán sembrar con sus propias manos la simiente fecunda. Mañana, el día de la cosecha, acabarán de aprenderse la lección, para no olvidarla jamás.

Un oficio noble

En el corredor bajo el rudo respiandor de la luz que cae oblícuamente sobre el camino, este niño aprende, por vez primera en su vida, el valor efectivo de esa fracesita que todos hemos cantado en la escuela primaria: «El árbol debemos solícito amor» En efecto, está iniciándose en un oficio noble: el de carpintero.

Bajo sus manos se modela una forma tosca, primitiva, pero una forma en fin que irá a desempeñar su papel en la vida económica de la Venezuela futura, y sobre todo, en la vida de...

—¿Cómo te llamas?

—Benito Ceballos.

...en la vida del compatriota Benito Ceballos.

Benito Ceballos nos dice con gran desparpajo que sabe firmar. Un hecho baladí, ni más ni menos eso de que niño de su edad sepa firmar. Pero el señor Morales, el Pefago, nos explica mejor las cosas. Nos dice:

—Ha aprendido a poner su nombre en apenas quince días. Ya casi sabe escribir otras cosas.

—¡Admirable, Benito Ceballos! ¿Quiéres darme tu autógrafo?

—¿Qué?

—¿Quiéres firmar?

—Bueno.

Y Benito Ceballos comienza a garabatear, sobre mi liebreta de apuntes, su nombre.

—Lástima que estos progresos no se puedan retratar, nos dice el señor Morales, quien quisiera hacer de Benito Ceballos un símbolo, como yo y como todo el que llegara a conocerlo, para erigirlo en estímulo de esa generación que necesitamos rescatar del atraso y de la miseria.

Yo respondo:

—Sí se puede retratar, señor Morales.

Hago funcionar la máquina fotográfica.

Benito Ceballos apareció en un diario de Caracas, con su autógrafo al pie.

El higienista y el maestro

Del fondo de la casa ha salido un grito tremendo. Quiero ir a ver qué pasa y alguien me detiene, diciéndome:

—No es sada... Se trata de una muela de menos en el mundo.....

El higienista, por lo visto, tiene mucho trabajo.

Me he olvidado de un personaje de mucho relieve en la Escuela Rural de Los Flores: la Maestra Antonia de Naranjo. Tiene a su cargo la enseñanza de las primeras letras. Y en su haber, esta proeza, que me cuenta:

—De tres leguas y pico de aquí he hecho venir a un niño a la escuela. Sus padres no querían. La razón la la supe después: no querían que el hijo viniera porque no tenía ropa ni alpargartas.

La Maestra sonríe tímidamente cuando concluye:

—Pero yo le arreglé una ropita y le compré unas alpargatas. Y el niño está viniendo desde el lunes.

Así trabaja la Misión Rural de Los Flores. Con energía, con entusiasmo, con fe en el porvenir. Un día los nombres de estos Misioneros rurales significarán mucho para la historia educacional de Venezuela. Yo tengo la plena convicción de ello.

La Misión Cubana

—¿Y lo demás? ¿Y ese territoria inmenso de nuestro país, y esos miles de seres que viven como vivían hasta ayer no más esta gente de Los Flores, sumidos en la ignorancia, en la rutina de una existencia sin estímulo, sin razón de ser?

Vuelven las interrogaciones cuando hacemos el camino de retorno, a turbarme la confianza. Menos mal que, en mi itinerario de regreso, había señalado un punto: la Escuela Normal Rural de El Mácaro.

La Escuela Rural Normal de El Mácaro es ya casi una realidad. Una misión de pedagogos cubanos, bajo la dirección de la doctora Rosa Urquiaga Vento, ha convertido esta vieja casona de amplios corredores y cuartos oscuros, y con una apariencia de mansión colonal, es un moderno edificio escolar que está muy próximo a ser rematado. Hace escasamente mes y medio que la Misión Cubana colocó bases de la Escuela, sin otra materia primera que este viejo caserón que conocimos un día poblado de murciélagos, abandonado desprovisto de significación en la vasta campiña aragueña.

La Misión Cubana merece una sincera palabra de estímulo. Aquí esta la muestra.

La doctora Urquiaga es una encantadora mujer. Me dice:

—Lo único que queremos es dejar establecida la priemera Escuela de Maestros Rurales en Venezuela. Ustedes harán lo demás. Ustedes adaptarán mejor que nosotros, este establecimiento a las condiciones, a las costumbres, las necesidades del ambiente. Si logramos nuestro propósito nos marcharemos a Cuba con una grande e inolvidable satisfacción.

Ojalá que no decaiga el entusiasmo de las autoridades del ramo en lo que se refiere a la Educación rural venezolana. El país necesita escuelas, más escuelas; maestros, más maestros. El campo y el campesino los esperan para iniciar en firme la era de su redención.

Nosotros tenemos confianza. Sabemos que se trabaja con bases sólidas, con elevado sentido de responsabilidad.

En una palabra estamos convencidos de que se repetirá, a todo lo largo y lo ancho de la tierra venezolana, el milagro de ese caserío que sorprendimos en nuestra gira y que tiene ahora algo más que sus rostros palúdicos, que sus chozas miserables, que su pobre vida estancada, que su cementerio —círculo de la tragedia del campo venezolano,—que tiene algo más que todo eso: una Escuela Rural».

Retornarán a Cuba

Inmediatamente que los miembros de la Misión Cultural de Cuba, perteneciente a la Sección de Cultura del Ejército Constitucional, den fin a la labor por ellos iniciadas en Venezuela, regresarán a la Habana.

A su llegada serán objeto de un especial recibimiento por parte de sus jefes, y se espera que el Coronel Batista concurra a darles la enhorabuena y felicitarlos en nombre del Ejército y en el suyo propio por la labor magnífica que llevaba a cabo en el país amigo.

AMENAZAS DE MUERTE

Herminia Castañón González, de 40 años y de Quiroga 52, denunció en la Oncena Estación, que en su domicilio se presentó un desconocido y le manifestó que iba a darle muerte a su esposo con un hacha, temiendo lleve a vías de hecho sus propósitos.

LO VEJAN POR TELEFONO

José Enrique Bris Sarría, de 21 número 105, denunció en el Buró de Investigaciones, que por su teléfono constantemente viene siendo objeto de vejaciones, sin que tenga sospechas.

Han inventado en Londres un nuevo aparato para el acondicionamiento de aire

Se trata de una caja de diez pies cúbicos por seis o siete de alto, a la que se conecta la corriente eléctrica y el agua corriente. Ha disminuído la natalidad en el Canadá

El Ministro de Cuba en Londres ha remitido al doctor Zenón Zamora, Secretario de Sanidad y Beneficencia, un recorte del periódico The Times, donde se detalla el descubrimiento de un aparato en el que puede producirse, a voluntad, la temperatura y humedad que se desea con arreglo a los climas.

El aparato que existe en la Escuela de Higiene y Medicina Tropical de Londres ha despertado el interés general, dice The Times. Después de varios años de ensayo se ha lanzado al mercado. Una compañía naviera proyecta utilizarlo en los camarotes, en travesías de verano. Han sugerido se use también en las minas y en los hospitales de los trópicos para proporcionar a los enfermos mayor reposo, etc.

El tamaño del aparato es de diez pies cúbicos por seis o siete de alto.

El inventor es el doctor G. P. Cronden, catedrático de Fisiología de la Universidad de Londres y de la Escuela de Higiene y llevado a la práctica por Mr. C. H. Adams, de la Neycon Industries Ltd.

Consta el aparato en cuestión de unos entrepaños unidos por medio de pasadores. El aparato para refrescar la temperatura es un envase y tiene un motor eléctrico de medio caballo, tanto luz eléctrica como agua corriente, deben conectarse dentro de la pieza, por medio de pequeños tubos colocados cerca del suelo. La planta de aire refrigerado aspira el aire de la pieza por un respiradero instalado en una de las paredes y devuelve el aire seco y refrescado por un segundo respiradero. El dióxido de carbono desciende hacia el suelo por medio de un dispositivo sencillo. La mencionada planta de aire funciona automáticamente, reduciendo la temperatura y la humedad a un agradable nivel, sin interferencia alguna por parte de su diseño.

Los fabricantes la acondicionan para los países donde se desee utilizar. Cuando se abre y se deja abierta la puerta de la pieza y penetra el aire de fuera en ella, se observa, al cerrarse nuevamente la puerta, cómo desciende rápidamente la temperatura y la humedad.

El precio standard del aparato en cuestión varía entre 84 y 99 guineas, de acuerdo con el material empleado y el de reforzar el aire, es de setenta y dos guineas.

Lo único que no sabemos es si el Secretario de Sanidad ha de tomar en consideración este nuevo invento para mejorar la situación de los enfermos recluídos en los hospitales.

Disminuye la natalidad en el Canadá

Las últimas noticias oficiales llegadas a la Secretaría de Sanidad dan cuenta de que en el Canadá la natalidad disminuyó continuamente durante 17 años.

En el año de 1921 fué de 29.4 por un mil, incluyendo los territorios de Yukon y los del Noroeste.

En el año de 1936 fué de 20.1 por un mil.

Como hubo aumento de población en 1921 y en 1931, se ha publicado que se debió al número crecido de inmigrantes.

Defienden los universitarios a sus laureles

Quieren que esos viejos y simbólicos árboles no desaparezcan de ese lugar

Numerosos alumnos universitarios se han dirigido a los altos organismos del Alma Máter interesándose por la conservación de los viejos y simbólicos laureles que existen en el patio central de nuestro máximo centro de cultura.

La piqueta demoledora será causa de que desaparezca por lo menos uno de ellos, de acuerdo con los proyectos de construcción, ya que se trata de hacer pasar una calle, precisamente, por el lugar en que se encuentra el hermoso laurel chico.

El Consejo Universitario ha pasado la solicitud de los estudiantes al arquitecto Pedro Martínez Inclán, que tiene a su cargo el trazado de los jardines del Alma Máter.

No podrán asistir a oposiciones a premio los que mejoren la nota

Se ha decidido que los alumnos universitarios que obtengan la calificación de sobresaliente, mediante el procedimiento de «mejora de nota», no se podrán presentar a los ejercicios de oposición a premios ordinarios.

Las autoridades universitarias han declarado que ese es el criterio mantenido por los Estatutos del plantel en el único precepto en que hace referencia a esa especial situación y que es el Artículo 149.

Los graduados pueden optar por los premios

También se ha dispuesto que los alúmnos que hubieren alcanzado por la enseñanza oficial la calificación de sobresaliente en cualquiera de las asignaturas del último año de la carrera, pueden tomar parte en las oposiciones a premios ordinarios, aún cuando ya se hubieren graduado, es decir: aunque celebraran los ejercicios de grado e inclusive obtuvieran el título.

Una beca para un profesor agregado

El Consejo Universitario ha concedido una beca al doctor Filiberto Rodríguez y Angulo para realizar estudios de especialización en el extranjero, por el término de un año, en virtud de los ejercicios que realizó como opositor a la plaza de profesor agregado de la cátedra de Histología Normal de la Boca y Prótesis Dental adjudicada por unanimidad.

El Consejo Económico resolverá en lo que respecta a los gastos que se originen.

UNA NUEVA INSTITUCION LABORARA POR LA NUEVA ASAMBLEA CONSTITUYENTE

El día 24 de los corrientes tuvo efecto en la residencia del señor Juan Bell, calle de Agustín Alvarez número 9, una reunión a la cual concurrieron representaciones de casi todos los barrios de esta capital, con el objeto de constituir una organización de carácter patriótico, alejada de todo partidarismo político, la cual se acordó denominar «Asociación Nacional por el progreso del Negro».

Hicieron uso de la palabra distintos oradores, abogando porque la nueva institución labore tenazmente para que todos los ciudadanos concurran con el mayor entusiasmo a los comicios de la Constituyente y hacer porque la misma represente el sentir unánime de todos los cubanos y que los delegados interpreten fielmente las necesidades y aspiraciones del pueblo.

Después de acordar el programa que ha de regir la nueva organización, se eligió la directiva que presidirá el doctor Juan Aranquilino Latapier, designándose como Presidentes de Honor al doctor Pastor del Río doctor Rafael Iturralde y doctor Fernando Ortíz.

La próxima reunión se efectuará el día 3 de Julio próximo, para la cual se cita a todos los simpatizadores de la nueva patriótica entidad en el domicilio mencionado del señor Juan Bell.

M.E.C.D. 2016

PROPONESE UNA AMNISTIA PARA INJURIAS Y AMENAZAS A LOS FUNCIONARIOS PUBLICOS

EN ELLA SE COMPRENDEN DEL MISMO MODO A LOS AUTORES DE TUMULTOS EN ACTOS OFICIALES

En la proposición, original de los señores Cuervo Barrena y Ramón Zaydín, se tienen en cuenta todos los casos comprendidos en los artículos 262, 263, 266 y 267 de nuestro vigente Código Penal

Una proposición de ley de amnistía para ciertos delitos de desacato acaba de ser presentada a la consideración del Senado de la República.

Se refiere en particular a las calumnias y amenazas contra secretarios del Despacho, funcionarios públicos en general y agentes de autoridad, así como a la alteración del orden en las audiencias de los tribunales, actos públicos y oficinas y establecimientos de esa naturaleza.

Dicha proposición de ley ha sido formulada por los senadores Guillermo Cuervo Barrena y Ramón Zaydín y se concreta a conceder una amnistía para los artículos 262, inciso primero, 263,266 y 267, párrafo primero, del Código Penal, que dicen a la letra:

262. Cometen desacato:

1o. Los que hallándose un Secretario del Despacho a una autoridad en el ejercicio de sus funciones, o con ocasión de estas los calumniaren de palabra en su presencia o en escrito que les dirigieren, o los amenazaren.

2o. El funcionario público que, hallándose su superior jerárquico en el ejercicio de su cargo, lo calumniare de palabra en su presencia o en escrito que le dirigiere, o le amenazare.

263. Cuando la calumnia o amenaza de que habla el artículo precedente fueren graves, el delincuente sufrirá la pena de prisión correccional en su grado mínimo y medio y multa de 75 a 750 pesos.

Si fueren menos graves, la pena será de arresto mayor en su grado máximo a prisión correccional en su grado mínimo y multa de 65 a 650 pesos.

266. Se impondrá también la pena de arresto mayor a los que amenazaren de hecho o de palabra a los funcionarios públicos o a los agentes de la autoridad en su presencia o en escrito que se les dirigiere.

267. Los que causaren tumulto o turbaren gravemente el orden en la audiencia de un tribunal o juzgado, en los actos públicos propios de cualquiera autoridad o corporación, en algún colegio electoral, oficinas o establecimiento público, en espectáculo o solemnidad o reunión numerosa, serán castigados con las penas señaladas en el Artículo 48 de la Orden 213 de 1900.

La proposición de ley a que aludimos ha sido incluida en la orden del día confeccionada para la próxima sesión ordinaria del Senado de la República.

Probablemente ha de ser remitida a las comisiones permanentes de la Alta Cámara para que la dictaminen antes de discutirse en el hemiciclo.

DADO A LA ESTAMPA EL ULTIMO NUMERO DE LA REVISTA BIBLIOGRAFICA

Acaba de aparecer el octavo número de la Revista Bibliográfica Cubana, con un interesante material Figura en ella la continuación de la «Bibliografía de la Prensa Cubana», por el doctor Carlos M. Trelles; la «Bibliografía Cubana del Siglo XVIII», por el doctor Manuel Pérez Beato; la «Bibliografía de John Minto», traducción del inglés por el doctor Andrés Alonso Sánchez; la «Bibliografía Cubana» de Marzo-Abril de 1938 y la continuación de «Posibles Encabezamientos para un Catálogo Diccionario» por el doctor Lorenzo Rodríguez Fuentes.

Este último trabajo, al igual que el del doctor Trelles, comenzaron a publicarse en el número anterior de esta interesante publicación.

Los Posibles Encabezamientos para un Catálogo Diccionario ha llamado la atención entre los técnicos en estas materias, por lo que ello representa en la buena organización de una biblioteca moderna.

Como prueba basta con el testimonio de dos autoridades bibliotecarias de Norteamérica, el doctor John A. Vance y la señorita Annita M. Ker, ambos de la Biblioteca del Congreso de Washington, que han dirigido cartas al doctor Rodríguez Fuentes, Director de la Revista en ese sentido.

Para Cuba y en particular para el periodismo cubano, el trabajo del doctor Carlos M. Trelles, sobre la Bibliografía de la Prensa desde 1764, tiene un interés enorme y por ello merece la Revista Bibliográfica Cubana una felicitación.

PERJUDICARIA A LA INDUSTRIA DEL TABACO UNA NUEVA RESTRICCION

DICESE QUE SOLO PODRA LLEVAR CADA TURISTA, A LOS E. UNIDOS HASTA CIEN TABACOS CUBANOS

Piden los fabricantes de tabacos a la Secretaría de Estado que actúe con rapidez, si es cierta esa nueva, para evitar que la industria reciba otro nuevo quebranto

Celebró la sesión ordinaria correspondiente al mes actual la Junta Directiva de la Unión de Fabricantes de Tabacos y Cigarros de Cuba, actuando en la presidencia el titular señor Francisco Solaún y González y en la Secretaría el señor José C. Beltróns.

Después de aprobada el acta de la sesión ordinaria efectuada en 24 de mayo último y de darse cuenta del estado del movimiento de fondos en la tesorería social, se oyó la información verbal de uno de los delegados en la Comisión del Tabaco con respecto a los asuntos tratados por este organismo en sus últimas reuniones, entre los cuales mencionó el acuerdo de apoyar las gestiones iniciadas por la Corporación, ante la Secretaría de Estado en favor de una actuación que despeje la grave situación creada a estos fabricantes de tabacos en España.

Informada luego la Junta de una noticia, no confirmada oficialmente, que se refiere a la aprobación por el Senado de los Estados Unidos del proyecto de ley, ya aprobado por la Cámara de Representantes, que incluye una disposición que limita a cien tabacos el número de los que puede llevar cada turista a su regreso a dicho país, como parte de los cien pesos en mercancía que está autorizado para introducir libre de derechos de importación, acordó dirigir al señor Secretario de Estado el siguiente telegrama: «Doctor Juan J. Remos, Secretario de Estado. Por circular remitida a sus asociados por Tobacco Merchants Association de Estados Unidos, hase enterado con sorpresa esta Corporación que aquel Congreso aprobó el proyecto Ley que incluye limitación a cien tabacos los que pueda llevar de Cuba cada turista de regreso a su país, comprendido en los cien pesos de mercancías que tiene derecho a introducir libre de derechos. Caso ser cierta esa información, recibirá nuestra industria nuevo importante quebranto. Rogamos por tanto actuación rápida esa Secretaría para evitar sea esa Ley sancionada por presidente Roosevelt. Unión Fabricantes Tabacos Cigarros Cuba (f) Francisco Solaún, Presidente».

También se acordó enviar copia de ese telegrama a la Comisión del Tabaco, por si desea cooperar con su actuación al objeto que el mismo expresa, y rogar a la vez a dicha Comisión que se sirva informar a la Corporación lo que sepa con respecto al estado real en que se encuentra el citado proyecto de ley.

Conocida una comunicación del señor Subsecretario de Estado, trasladando un despacho cablegráfico del señor Encargado de Negocios de la República en Quito—Ecuador—, trasmitiendo el deseo de aquel Gobierno de adquirir en este país determinada cantidad de tabaco en rama y torcido que pagaría con sombreros de paja toquilla, de la clase y precios que se indiquen, se acordó contestar que no obstante el natural deseo de estos fabricantes de vender su producto, no pueden aceptar esa proposición por desconocer el negocio de sombreros; otro que caso pudiera realizar la negociación propuesta si de ella se encargara un organismo oficial como la Comisión Nacional de Propaganda y Defensa del Tabaco Habano, por ejemplo, que puesto al habla con los importadores de sombreros de la clase mencionada y con uno de los Bancos que en esta capital operan, sirviera de intermediario entre el Gobierno del Ecuador y los fabricantes de tabacos.

Una copia de esa contestación se acordó también enviar a la Cámara de Comercio de la República, respondiendo al amable envío de otra comunicación que recibió del señor Subsecretario de Estado, trasladándole el mismo despacho cablegráfico del señor Encargado de Negocios en Quito Ecuador.

A continuación se enteró con gusto la Junta de una copia del fundamento escrito, que con el consejo y la dirección del Asesor Legal doctor Alfredo González Muñoz, se envió a la Junta Central de Salud y Maternidad Obrera, solicitando la revocación de su acuerdo de 11 de abril último, por el que declaró equiparados a los obreros, en cuanto a la tributación para el Fondo de Maternidad, a los directores, gestores o administradores de las compañías anónimas, o a cualquiera persona que las gobierne o represente; así como a los gestores o gerentes de las sociedades regulares colectivas, comanditarias o limitadas.

Se acordó luego una variada correspondencia general y, finalmente fueron aprobados ocho proyectos de informes sobre solicitudes de inscripción de marcas para tabacos y modelos industriales.

Se publicarán dentro de poco 8 estadísticas

Entre ellas figura una, de carácter histórico, sobre las deudas de la nación

En el local de costumbre y con asistencia de los Comisionados señores Godoy y Guerra y los Jefes de Sección, bajo la Presidencia del Director General de Estadística y actuando como Secretario el Sr. Juan B. Cobo en sustitución del Dr. Kohly que se halla en uso de licencia, celebró junta ordinaria el Consejo Nacional de Estadística y se tomaron los siguientes acuerdos:

Se dió lectura al acta de la sesión anterior y fué aprobada por unanimidad.

Acusar recibo de los trabajos recibidos de las Secretarías de Comercio y Agricultura, sobre distintas materias. Y pedir a la primera que su Delegado concurra a una reunión con el Jefe de la Sección de Comercio, a fin de coordinar la Estadística del Movimiento de Cabotaje.

A moción del Comisionado señor Godoy se acuerda confeccionar, en forma especial y con detalle histórico, una estadística completa de las Deudas Nacionales, de acuerdo con el precepto que lo determina. Y que, al efecto, se designe personal que se sitúe en la Oficina correspondiente para la recopilación de datos.

A moción del Comisionado señor Guerra se acuerda confeccionar por la Sección de Migración y Trabajo una estadística del «Costo de la estancia del turista y del excursionista», de acuerdo, oyendo desde luego a la Corporación Nacional del Turismo y tomando los datos que la misma pueda aportar.

Fué leído un escrito en que la Sección de Economía y Finanzas traslada informe del empleado del Departamento señor Piedra, con la estadística de los presupuestos nacionales año 1937/38, y se acordó ordenar la publicación de ésta, y que las recomendaciones que contrae el informe se comuniquen a los Delegados correspondientes para que éstos las hagan llegar a sus respectivos Departamentos.

Solicitar de la Comisión de Transportes el nombramiento o designación de un Delegado de la misma, ante el Consejo, a fin de cambiar impresiones acerca de sus planes relativos, a laboresestadísticas.

Solicitar de Agricultura los datos más completos respecto a cotizaciones de azúcar desde enero a la fecha, por puertos.

Por el Jefe de la Sección de Comercio se informa de la terminación de los resúmenes del Comercio Exterior de abril (Importaciones) y mayo (Exportaciones.)

Por el Jefe de Demografía Sanitaria de 1936, y de Enfermedades 1937.

Por el de Economía y Finanzas que en breve se publicará las de Riqueza Pecuaria y de la Pesca.

Por la de Migración y Trabajo, la de Movimiento Migratorio, con vista de los estados recibidos de otras Oficinas, algunos de los cuales ha sido menester rectificar.

Dieron cuenta, además, los Comisionados señores Godoy y Guerra de diversas gestiones por ellos practicadas acerca de algunas Secretarías y Oficinas independientes, en relación con futuros planes de trabajos a realizar.

EL MIERCOLES DISERTA EL DR. GALDAMES EN EL INST. CHILENO-CUBANO

El próximo miércoles, a las seis de la tarde, en los salones de la Academia de Ciencias, Cuba 84, celebrará sasesión el Instituto Chile-Cubano de Cultura, prestigioso organismo recientemente creado y que preside el eminente don María Aramburu.

En esta sesión, que será regida por el doctor Medardo Vitier, vicepresidente del Instituto, en ausencia del doctor Aramburu, ocupará la tribuna el doctor Galdames, ilustre intelectual, decano de la Facultad de Filosofía de la Universidad de Chile, quien disertará sobre el interesante tema: Eugenio María de Hostos.

Y ya que hacemos mención de este acto, recogemos asimismo, para agradecerla, la noticia de haber sido designado Vocal de dicho Instituto nuestro querido compañero de Redacción Ernesto Fernández Arrontes, notabilísimo poeta y escritor distinguido.

Existe, como es natural, gran interés en oir al doctor Galdames en esta conferencia sobre una de las más destacadas figuras de América. Para el acto no se necesita invitación.

SE ENTREVISTARAN HOY SANTOS JIMENEZ Y EL GOBERNADOR DE ORIENTE

Hoy lunes, será recibido por el Secretario de Gobernación Dr. Rafael Santos Jiménez, el Gobernador de Oriente Dr. Angel Pérez André; de esa manera el Dr. Santos Jiménez inicia su labor de intercambio de impresiones con los Gobernadores y Alcaldes de la República, de acuerdo con lo que publicamos sobre tema de tan palpitante actualidad y que servirá, sin duda alguna, para que los Poderes Públicos se interesen aún más por la situación administrativa y económica de los municipios.

Una investigación en Jatibonico

Por haberse denunciado en Gobernación que el Ayuntamiento de Jatibonico no cumple los preceptos legales de contribución al sostenimiento de los Cuerpos de Policía, el Dr. Santos Jiménez designó ayer a los periciales del Departamento Abella y Solma para que investiguen lo que haya sobre el particular.

El agua en la cárcel de mujeres

Al objeto de solucionar en lo posible y por el momento el problema de la escasez de agua en la cárcel de mujeres de Guanabacoa, el doctor Santos Jiménez ha interesado de la Secretaría de Obras Públicas que surta del líquido el expresado penal utilizando las pipas que sean necesarias. El Secretario de Gobernación se ocupa preferentemente del asunto y celebró ayer una entrevista con el ingeniero señor Eneas Castellanos sobre el particular, entrevista que repetirá hoy lunes.

Casa de socorro en mal estado

Un informe sobre el mal estado en que se encuentra la casa de socorro de Artemisa y la urgente necesidad de hacer reparaciones en la misma fué recibido en el Negociado de Asuntos Provinciales y Municipales de la Secretaría de Gobernación, que se dispone a estudiar el asunto para su más pronta solución.

Se expenderán desde el día primero de julio los nuevos cupones-respuestas mundiales

Los inspectores de servicios públicos han de seguir reportando las infracciones del decreto-ley 800. Mejoras en la estación radioemisora de Oriente. Otras noticias

El Director de Telégrafos ha recibido el siguiente telegrama del Jefe del Centro Telegráfico de Bayamo:

«Día 24 se ha rendido una nueva jornada que nos debe llenar de orgullo y satisfacción. Por este Centro se han cursado 3,447 escalas y a las 10 p. m. no quedaba un solo telegrama que cursar a las oficinas ordinarias y centros colaterales y sin que en ningún momento el servicio estuviese congestionado punto. Todo el personal trabajó con entusiasmo».

El señor R. Lauzán, Director de Telégrafos, ha dirigido una efusiva felicitación al Jefe de aquel Centro, haciéndola extensiva a los telegrafistas que con tanto celo y entusiasmo cooperan a mantener un servicio eficiente el día de la festividad de San Juan.

El primero de julio, se venderán de nuevo los cupones respuestas Universales

El señor Francisco Gómez, Secretario de Comunicaciones, ha señalado el día primero de julio próximo para la recomenzar la venta de los cupones de Repuesta Universales, una vez que ha transcurrido el tiempo necesario para la recogida de los existentes, y a fin de aumentar el precio de los mismos de 7 a 12 centavos por unidad, toda vez que al precio tan reducido a que se expendían hubiera producido gran pérdidas a Cuba.

Según informamos oportunamente, la Secretaría de Comunicaciones se vió precisada a elevar el precio de estos cupones a doce centavos, pues su valor internacional es de 35 centésimos oro, que al tipo actual del franco oro es igual a $0,3263 de dollars, que equivalen a 11 y medio centavos.

Los inspectores de servicios públicos seguirán reportando las infracciones del decreto Ley 800

Con motivo de pasar a la jurisdicción de la Comisión Nacional de Transportes todo lo relacionado con las empresas de ómnibus y camiones, algunas compañías de esta clase de vehículos se han dirigido a la Secretaría de Comunicaciones preguntando si los inspectores de servicios públicos de dicha Secretaría, continuarán actuando en las infracciones que prevé el Decreto Ley 800.

Es conveniente aclarar, de acuerdo con esta pregunta, que la propia ley creadora de este nuevo organismo, ratifica las funciones de esos Inspectores quienes podrán identificarse mostrando la tarjeta roja expedidas por el Departamento con la firma del Sub-Secretario y del Director Jefe de Inspección y Vigilancia, la cual contiene el retrato del Inspector.

Mejoras en la oficina de Radio Oficial de Oriente

Ha sido sustituído el sistema de alimentación de placas en el trasmisor de onda larga de la oficina de Santiago de Cuba, suprimiéndose el convertidor de corriente alterna rotatorio por otro de válvulas.

También se ha elevado la potencia de ese trasmisor en un 50 por ciento, al cambiarse el sistema.

Resoluciones del Secretario de Comunicaciones

El señor Francisco Gómez, Secretario de Comunicaciones, ha firmado las siguientes resoluciones: Concediendo al señor Francisco Lavín licencia de construcción para ampliar a 5kw. la potencia de su estación de onda corta COCX.

Disponiendo que el señor Adolfo Cougne sea examinado para comprobar su capacidad que debe habilitarlo como observador de una estación de radio de aficionados.

Felicitación a un funcionario

El señor Secretario de Comunicaciones ha felicitado al señor Mario Esquerro, encargado del Laboratorio de la Dirección de Radio, por la magnífica organización del servicio de observación y comprobación de ese Departamento.

Cerrarán los talleres de 'La Sedamita'

Uno de los motivos, es la competencia del clandestino. Próxima reunión en Trabajo

El Director General del Trabajo se propone celebrar el miércoles a las 4 de la tarde, una reunión con los representantes de las fábricas textiles de Cuba, participando en la misma los Delegados de la Secretaría de Agricultura, Comercio y Alcalde Municipal, en busca de las medidas que deben adoptarse para evitar la constante merma en las compras de productos textiles elaborados en Cuba. Luego que se conozca ese método se elevará al gobierno, para que proceda contra el contrabando, lo que origina la crisis que sufre dicha industria.

Cierra la Sedanita de Cuba el taller

Poco después de las 12 del día del sábado se entrevistaron con el Director General del Trabajo más de ochenta obreritas que hasta ahora han venido prestando sus servicios en «La Sedanita de Cuba», situada en la calle 23 en el Vedado, para exponer ante ese funcionario que por acuerdo de los patronos de esa industria han quedado cesantes, dado que se proponen cerrar el taller, debido, según creen ellas, a la competencia desleal que están sufriendo, principalmente por el contrabando y el clandestinaje.

El Director General del Trabajo les dijo que invitaría a los patronos para conocer a fondo los problemas que han venido confrontando, y actuar con toda energía en beneficio de los obreros y de esos mismos industriales, que por causa mayor se ven en la necesidad de cerrar el taller.

Reunión de los patronos navieros en martes

Al medio día del sábado se entrevistó con el Director General del Trabajo el Sr. Ulises A. Tarrasca, de la Directiva Patronal de la Ward Line, a fin de invitarlo a una reunión que tendrá lugar el martes. Tomarán parte en ella los patronos navieros de la Habana y en ella se abordrán los problemas que confrontan con los obreros, a cuya reunión también asistirá el señor López del Castillo, Jefe del Negociado de Asuntos Marítimos de la Secretaría del Trabajo.

Un automóvil que guiaba a las cuatro de la tarde de ayer un norteamericano por la Calzada de Puentes Grandes, al llegar frente a los Talleres de la Ciénaga, se precipitó a la cuneta, desde una altura de cinco metros, quedando en la posición que puede verse en el grabado. El «driver» resultó milagrosamente ileso.

Muy interesante y original la revista que acaban de editar los taquígrafos del Ejército

Se titula «Divulgación Taquigráfica» y se halla inspirada por el Jefe del Ejército. Los taquígrafos militares tienen una biblioteca profesional muy valiosa. Normas de la revista

Acaba de darse a la estampa el primer número de una revista mensual que es el órgano del Cuerpo de Taquígrafos del Ejército Constitucional. Esta publicación, que se titula «Divulgación Taquigráfica», está inspirada por el Coronel Fulgencio Batista, que en un tiempo manejó el arte de la taquigrafía con gran pericia y acierto, y dirigida por el teniente Luis Usatorres Ubieta, actual jefe del Cuerpo de taquígrafos del Ejército Constitucional.

La revista a la que nos estamos refiriendo, es un modelo en su clase y su lectura es amena y fácil aun para aquellas personas que no están iniciadas en las enseñanzas de Gregg y de Pitman.

Con gusto insertamos a continuación un artículo titulado «A manera de Preámbulo», con que la Dirección de la Revista abre el camino a las futuras publicaciones y en el que señala normas a seguir.

Helo aquí:

Con el honor para nosotros de haber sido fundada por el Coronel Fulgencio Batista, Jefe del Ejército Constitucional, como Organo del Cuerpo de Taquígrafos, acometemos con este número la ímproba tarea de publicar una revista que estará consagrada especialmente a la divulgación de la Taquigrafía y a la dignificación de los taquígrafos.

«No se nos oculta que al emprender esta labor habremos de luchar con grandes dificultades para no fracasar en nuestro intento de hacer figurar el nombre de Cuba en el concierto de los países en que se editan publicaciones de esta índole.

«De modo que estamos perfectamente compenetrados de todas las circunstancias que nos rodean en estos momentos que son para nosotros de verdadera prueba por el empeño que tenemos en vencer toda suerte de escollos y dejar tremolando por lo alto el hermoso pabellón de la Taquigrafía Cubana.

«No abrigamos la menor duda de que nuestra empresa será acogida con beneplácito por la mayor parte de los taquígrafos de Cuba que se encuentran interesados como nosotros en propender al más sólido incremento de la escritura veloz en nuestra patria.

«Por esta razón no titubeamos en ofrecer a la consideración de nuestros lectores el primer número de la revista «Divulgación Taquigráfica» que hemos confeccionado con todo el amor que en nuestros pechos despierta la profesión que ejercemos.

«El Cuerpo de Taquígrafos del Ejército Constitucional, que hubo de quedar perfectamente organizado a partir del mes de Septiembre de 1933, gracias al interés que siente por la Taquigrafía el Coronel Batista, precisamente por haber pertenecido él anteriormente a dicho Cuerpo, ha tratado hasta ahora por todos los medios posibles de contribuir también al progreso de la República en la esfera de acción en que se desenvuelve.

«A este efecto nos hemos puesto ya en comunicación con los principales taquígrafos de otros países, obteniendo el canje de muchas de sus publicaciones con la revista «El Ejército Constitucional», en la cual hubimos de incluir desde el principio una Sección Taquigráfica, que ha merecido plácemes y felicitaciones de prestigiosos profesionales del Extranjero.

«Merced a este intercambio de libros y de revistas, y animados siempre con el deseo de coadyuvar al progreso de nuestra patria en el ramo a que consagramos nuestros desvelos, hemos podido formar una valiosa Biblioteca Taquigráfica, la más completa de Cuba en su género.

«Pero como esta labor no era todavía suficiente para colmar nuestras ansias de que los taquígrafos de Cuba muestren en todos sentidos, a sus colegas de otras naciones, el grado de adelanto en que se halla esta digna profesión en nuestro país, presentamos ahora la revista «Divulgación Taquigráfica».

«Nuestra revista surge a la vida con pletora de entusiasmos por nuestra parte y con un propósito firme de mantenerse siempre como un verdadero exponente del grado de cultura alcanzado por nuestra patria en este género de conocimientos.

«No terminaremos este Preámbulo sin dirigir un afectuoso saludo a todos los taquígrafos, que son nuestros compañeros de profesión, cualquiera que sea el país en que residan; haciendo extensivo este saludo a las publicaciones periódicas de Cuba y del Extranjero, especialmente a aquellas que están consagradas como la nuestra a la divulgación del Arte Taquigráfico y a la defensa de las personas que ejercen este Arte o que se dedican a la enseñanza del mismo.

Pablo Rodríguez representará al Secretario

El comandante Pablo Rodríguez, segundo jefe de Administración de la Secretaría de Educación, representará personalmente al secretario del departamento en la Comisión Nacional de Educación Física y Deportes.

HAGASE AHORA suscriptor del

DIARIO DE LA MARINA

y lo recibirá GRATIS los días que restan de este mes.

SUSCRIBASE

por los teléfonos: M-7911, M-7912 y M-7913, de nuestra Administración, para disfrutar de ese beneficio que le ofrece el mejor y más completo periódico que se edita en Cuba y lo tendrá antes de las siete de la mañana en su domicilio.

Las suscripciones en Provincias pueden solicitarse directamente, o por medio de nuestros Agentes

Sugiérese la reposición de los maestros cesanteados en los días de la última huelga

Los graduados del Instituto del Vedado deben solicitar sus títulos antes de mañana para poder participar en la fiesta del día dos de julio. Será establecida una clínica escolar

Se ha sugerido al Scretario de Educación la reposición de los maestros que fueron cesanteados durante la última huelga del magisterio y que no han obtenido aulas después.

El representante a la Cámara, señor Ricardo Escasena, que fué Jefe de Despacho de la Secretaría de Educación, se ha interesado por ello cerca de nuestra máxima autoridad educacional.

El señor Escasena, según se nos informa, se proponía solicitar de la Cámara un crédito de 15.000 pesos para poder pagar los meses de mayo y junio a los maestros cesanteados.

El día 2 será la fiesta del graduado en el Instituto del Vedado.

El próximo día 2 de julio se celebrará la fiesta de los graduados del Instituto de Segunda Enseñanza del Vedado.

Tendrá lugar en el teatro Auditorium y los estudiantes que hayan terminado deben solicitar antes de mañana sus títulos.

En total los graduados en dicho centro docente ascienden a 150.

El doctor Ciro Espinosa, director del Instituto del Vedado, se lo hace saber así a todos ellos para que formulen sus solicitudes dentro de término, pues de lo contrario, no podrán participar de la fiesta.

Las escuelas en que se reciben los trabajos para la Exposición Nacional

Se ha escogido la Escuela Primaria Superior A, sita en Salud y Cerrada del Paseo, para la recepción de los trabajos que expondrán las Escuelas Primerias Superiores de la República en las vidrieras de San Rafael y Galiano, y la escuela pública número 4, ubicada en Aguiar número 15, para los trabajos de las escuelas elementales.

La comisión organizadora suplica que los trabajos se remitan cuanto antes para tener tiempo de clasificarlos.

Citada la Junta de Superintendentes

Para hoy, lunes, a las cuatro de la tarde, ha sido citada la Junta de Superintendentes de Escuelas de la República.

Se tratará en dicha reunión de todos aquellos asuntos que se encuentran pendientes de su consideración, algunos de ellos de verdadera importancia.

Se proyecta el establecimiento de una clínica escolar donde se practique amigdaletomía y adenoidectomía y otras intervenciones quirúrgicas, tenientendo en cuenta que más de 25% de los niños de las escuelas públicas necesitan ser operados.

Será este un paso gigantesco de avance del Negociado de Higiene Escolar.

El doctor Aníbal Herrera, Director de Higiene Escolar, se encuentra laborando activamente en ello.

Se trata de establecerla en el propio local del Dispensario de Higiene Escolar.

Se reune la Comisión del Congreso de Oriente

La comisión organizadora del Congreso Nacional de Artes, que se celebrará del 9 al 15 de octubre del año en curso, ha convocado para una sesión el próximo martes 28, a las 9 p. m., en el salón de actos del Colegio de Arquitectos Avenida de Menocal y 25, con la asistencia de las delegaciones oficiales y del Presidente de la Asociación de Pintores y Escultores de Oriente, doctor Eligio Bravo Calzado, invitado expresamente para informar sobre la organización del Congreso en aquella provincia.

Los estudiantes venezolanos a las colonias infantiles

En entrevista celebrada entre el doctor Carlos Valdés Miranda, Inspector Técnico de las Colonias Infantiles, y el doctor Pérez Cabrera, Director de la Enseñanza, acerca de la asistencia de los becados venezolanos a dichas colonias se acordó distribuirlos entre las colonias infantiles de Aguacate, Matanzas y Santa Clara, asistiendo tres becados a cada una de estas colonias, donde ejercerán como auxiliares del personal técnico de dichas instituciones.

Propuestas formuladas

El Director de la Escuela Normal de Pinar del Río, ha propuesto a la Dirección de la Enseñanza, para el cargo de vicedirector de dicha escuela a la doctora Zoila E. Almirall y Valdés, y para el cargo de vicesecretario del referido plantel a Elena Ríos González.

¿PALUDISMO? QUINIUM LABARRAQUE EN TODAS LAS BOTICAS

M.E.C.D. 2016

NOTICIERO DEL LUNES

Dirigido por JOSE I. RIVERO

TALLERES Y OFICINAS PRADO No. 103 HABANA

TELEFONOS

Dirección	M-3577	Clasificados	[illegible]
Administración	M-7911	Jefe de Redacción	A-3205
Suscripciones	M-7911	Redacción	M-7912
Quejas	M-7911	Sports	M-7912

Agencia Guanabacoa XO-1584

DE LA VIDA REAL CONTEMPORANEA

Donde aparece la existencia de un «Círculo Internacional de Espías» que sirve a todos los gobiernos, organizado como una empresa comercial. Los agentes de la Sureté de París y del Scotland Yard llegan a Nueva York para colaborar con la policía secreta americana. Los espías lograron apoderarse de la clave secreta de la aviación americana, pero no de un maravilloso aparatos de control de bombardeos aéreos que es la más preciada joya de guerra de los Estados Unidos

(De nuestro Corresponsal)

EL CASO NUMERO 2091

Los astros y estrellas en la constelación de espías internacionales que están investigando en Nueva York los G-Men de Washington, la Sureté de París y la Scotland Yard de Londres.

Contrariamente a la cacería de animales y pájaros que sólo tiene una estación del año, la del otoño, la de espías está abierta 365 y sus 24 horas. Así no es raro que el 17 de febrero último, los G-Men (Agentes del Gobierno Federal) hayan atrapado a una mujer, Johanna Hofmann y tres hombres: Erich Glaser, 25 años, soldado en el campo de aviación militar de Mitchel Field, Guenther Gustave Rumrich, un sargento desertor del Ejército de los EE. UU. y Otto Voss, un alemán que se había hecho ciudadano norteamericano.

Johanna Hofmann, fornida morena de 30 años, trabajaba de peinadora en el transatlántico alemán «Europa». Se presume que Johanna era el eslabón entre los espías alemanes de EE. UU. y el alto comando alemán en Berlín. Los otros tres, y 18 personas más, cuyos nombres han sido celosamente guardados por el Gobierno Federal, serán acusados de haberse sustraído el código secreto de la fuerza aérea de Estados Unidos de Norte América.

Este caso, el número 2091 de espionaje en Los Angeles del Gobierno Federal, no tendría nada de extraordinario si no fuera que su descubrimiento ha indicado que existe un «círculo internacional» de espías cuyas actividades se extienden por todos los países del mundo.

Se cree que sean los culpables de las falsificaciones de pasaportes, en los que se hallan envueltos la famosa pareja Robinson-Ruben, detenidos en Rusia. El «círculo internacional de espías», es una tenebrosa corporación que ofrece sus servicios a todos los gobiernos. Sus miembros, de distintas nacionalidades reciben misiones en diferentes países. El primer caso en que se presumió su existencia, fué el de los esposos Zich, norteamericanos, quienes fueron detenidos en Francia el 15 de julio de 1936 y acusados de espiar para Alemania.

Los detectives y agentes secretos de los países europeos y sudamericanos han buscado sin resultado la sede de esta inmensa organización internacional cuyos tentáculos se extienden por toda la tierra. Algunos creen que se encuentra en Zurich, Suiza, otros en París y no falta quien crea que sus jefes viven en lujosos transatlánticos, siempre viajando y estableciendo cuarteles temporales sólo donde su presencia es necesaria.

Todas las grandes potencias sienten hoy en día escalofríos cada vez que oyen mencionar la palabra espía. Raro es el día en que el cable no trae la noticia del fusilamiento de uno de ellos. Alemania, el día 15 de junio guillotinó en la prisión Ploetzensee en Berlín a Anna Scheweitzer y a su esposo George «por haber estado trabajando por más de dos años en espionaje a favor de una potencia extranjera» según decía la declaración oficial. Pero se les olvidé agregar que los esposos eran alemanes y que tal vez pertenecían al «círculo internacional».

Estados Unidos sintió la fiebre del espionaje en medio del frío inmenso del mes de febrero. Lo que al principio pareció sólo un caso rutinario, fué adquiriendo todos los caracteres románticos y misteriosos de una novela de Oppenheim. El Doctor alemán (con ciudadanía norteamericana) Ignatz Griebl, libertado bajo fianza de $25.000 desapareció en los momentos mismos en que lo iban a apresar nuevamente y cancelarle la fianza. Ignatz Griebl huyó en el vapor alemán Bremen y su Capitán Adolph Behrens les negó a las autoridades francesas el acceso a su barco, cuando éste arribó en Cherbourg La Sureté de Francia, actuaba a petición de las autoridades norteamericanas. Griebl está ahora« en un punto de Alemania» dice la policía de Berlín, y su viaje «no obedeció al temor sino a negocios». Sin embargo, otro testigo, también en libertad bajo fianza, Otto Ahrens, salía en otro barco alemán y su viaje «obedecía a negocios».

El capitán del Bremen, Adolph Behrens, citado a comparecer ante el Tribunal Federal que investiga las ramificaciones de espionaje, no llegó en el último viaje del Bremen. La North German Lloyd, compañía de vapores dueña del Bremen, anunció que Behrens «estaba de vacaciones en Alemania». Estas desapariciones dieron lugar a que un periodista newyorquno, haya publicado un artículo cuyo título a cuatro columnas decía: «¡Atención!, ¡Atención! ningún espía se ha escapado hoy día!!».

Según fuentes autorizadas, el grupo de espías alemanes no estaba sólo interesado en el código secreto sino en un invento maravilloso que permite a los aeroplanos de bombardeo dar infaliblemente con el blanco. El aparato calcula con exactitud la velocidad del viento, la desviación que sufrirá la bomba al caer y la velocidad, si es que es un barco el que desean hundir, que éste lleva. El secreto de esta maravilla es el que con más celo cuida el Gobierno de los Estados Unidos de Norte América.

El misterio que antes rodeaba todo sumario contra los espías, ha desaparecido hoy en día. Y aún las restricciones que 20 años antes existían en todos los cuarteles militares, arsenales y aeródromos han sido casi abolidas. Los Gobiernos se han convencido de que es inútil cuidar hangares donde se guardan máquinas de guerra. Hoy día guardan sólo ciertos secretos y dejan que la información suplementaria salga del país por manos de espías. De esta manera, dejándolos trabajar con cierta libertad, es más fácil descubrirlos y cuidar de que no se lleven los secretos realmente valiosos.

Hace 20 o aún 10 años atrás, para juzgar a un espía, se reunía un augusto y ceremonioso Consejo de Guerra Generales con luengas barbas y Coroneles románticos que «odiaban condenar a una espía hermosa», se sentaban en majestuoso tribunal. Y en menos de una hora la espía o el espía salía entre cuatro centinelas a poner su espalda contra la pared y recibir la descarga de doce fusiles más el golpe de gracia que daba el Teniente al mando del pelotón. Mata-Hari, la linda bailarina cuya nacionalidad nunca se supo exactamente y que fué fusilada durante la Guerra Mundial del año 1914, fué ajusticiada de esta manera. Y cuentan algunos de los testigos del fusilamiento que Mata-Hari, iba cubierta sólo con un abrigo de pieles de tigre, abrigo que dejó caer un momento antes de la ejecución para descubrir un hermoso y blanco cuerpo que un segundo después se tiñó de rojo atravesado por 12 balas bien dirigidas.

El Fiscal del Gobierno Federal, Lamar Hardy, quien está a cargo del proceso a iniciarse, ha declarado que el Gobierno de Francia ha enviado informaciones y agentes para establecer si los espías atrapados en Nueva York pertenecen al «círculo internacional», cuyas actividades han preocupado a la Sureté últimamente. Por su parte, Inglaterra, ha enviado detectives de Scotland Yard.

El arresto de dos jóvenes y lindas mujeres, al que se agrega la detención de Senta de Wagner, bella alemana de medios misteriosos y amiga de los aviadores militares de Mitchel Field, hacen que las investigaciones se encanchen cada hora más y que las ramificaciones y misterios se ahonden y conduzcan una vez más a la legendaria conseja: «Donde hay espionaje, búsquese a las mujeres hermosas y de trato encantador».

BARRIOS LITERARIOS

«Aquí vivió Remy de Gourmont..»

Cada vez que paso delante del número 71 de la Rue des Saints Péres, lo cual me ocurre con bastante frecuencia, todo mi pensamiento va hacia aquel gran escritor que murió.

En la fachada de esta casa, existe una lápida que dice que Remy de Gourmont, vivió allí. Cada vez que paso, en mi imaginación aparece la inscripción que en realidad debe tener aquella lápida y que no es más que ésta:

«Aquí vivió en una forma modesta Remy de Gourmot, pero escribió mucho y bueno, que es en realidad lo que importa a un escritor francés».

A veces cuando atravieso la calle a la caída de la tarde, mi imaginación trabaja aún y me ofrece imágenes que datan de más de treinta años; junto a un hombre de estatura mediana, robusto, vestido con una pelliza en los bolsillos de la cual, había siempre varios libros, aparece un joven esbelto, cuyos cabellos negros se escapan de un sombrero de copa. Este joven respetuoso muestra su orgullo porque acompaña a un maestro que admira. Este maestro es Remy de Gourmont; el joven, soy yo, allá por el año 1905.

Yo lo había encontrado en el «Ermitage» o sobre las orillas del Sena donde solíamos ir, cada uno por su lado, a buscar viejos libros. No he conocido nadie más taciturno, cuando hablaba lo hacía con una voz vacilante y queda, pero no carecía de ironía.

Aún poseo un volumen comprado durante uno de esos paseos y cuya adquisición fué aprobada por Remy de Gourmont con una leve sonrisa. Es una obra que pretende conciliar el buen sentido con la gramática, firmado por C. V. Boiste, abogado, autor de un diccionario universal.

De Gourmont abrió el libro y me enseñó la página 101 donde se lee: «Leemos en las obras modernas demasiado avanzadas, alianzas de palabras y de imágenes proscritas por la razón: La Virgen del Desierto ... Virgen del Desierto! La virginidad no puede ser meritoria más que en una gran ciudad, populosa y corrompida. ¿Qué mérito puede existir en conservarla en un desierto?»

He aquí aquello que encantaba al autor de la «Estética de la Lengua Francesa» y del «Camino de terciopelo». Sus goces, eran sólo goces espirituales.

Varias veces, lo ví en su casa. El mismo abría la puerta y las habitaciones estaban todas repletas de libros. Había libros por todas partes Quiero decir en el suelo, porque no me acuerdo de los muebles que poseía el escritor, a no ser una mesa y varios sillones, algunos de ellos en muy pésimo estado. El piso de abajo lo había dejado a Madame de Courriéres y yo sabía lo mismo que mis amigos, Pierre de Querlon, Emile Despax que esa mudanza fué algo así como una ascensión.

La señora de Courriéres era en aquella época una dama de edad, tumultuosa y singular.

Mi amigo el librero Gaillandre que murió el año pasado, me habló a propósito del cocido que J. K. Huysmans hizo servir a Durtal en su libro «Allá Lejos» por Madame Carhaix, la mujer del campanero de San Sulpicio.

Nos encontrábamos en la librería que poseía en el Quai Voltaire Gaillandre, cojió un ejemplar de «Paseos Literarios» de Gourmont y me leyó una página en la que hablaba del libro «Allá Lejos».

«El conjunto—decía—era romántico. La misa negra es puramente imaginaria. Soy yo quien busco los detalles de esta ceremonia fantástica. No los encontré en realidad no los había. El cocido maravilloso servido a Durtal en la habitación de un sacristán, fué servido a Huysmans por Madame de C».

En realidad—me dijo el librero—Gourmont dice la verdad; ahora bien; no me explico por qué llama él Madame C., a esta Berta Courriéres, que pretendía ser sobrina del escultor Clésinger y que en realidad no fué más que su modelo. Fué una mujer intrépida y tuvo historias con el General Boulanger que se alejó de ella en la forma más caballeresca, lo cual le produjo a ella muy mal efecto.

El cocido de Carhaix, preparado por Madame de Courriéres en un piso repleto de cacharros empolvados... Durtal no fué tan difícil como quiso aparecerlo... Yo pienso en todo eso sobre la acera de la rue des Saints Péres y veo arriba a Remy de Gourmont trabajando cerca de una ventana sin cortinas desde donde se veían las casas del sexto distrito. Un hombre desgraciado, inteligente, solo ante una mesa cubriendo hojas de papel, con su escritura pequeña y clara, la escritura de un gran literato francés...

León Larguier,
De la Academia Goncourt.

SIGUE EL PROBLEMA

Por Roseñada

«Se está vendiendo el agua en muchos barrios».

—Mamá quiere saber por qué cobra usted tan caro el agua.
—¡Ah, hijito!, porque la tengo que traer del extranjero.

EL DUELO BOURDET-BERNSTEIN

UNAS GOTAS DE SANGRE DE BOURDET LAVARON EL HONOR DE «JUDITH» SIN APACIGUAR LOS RENCORES DE BERNSTEIN

(De nuestro corresponsal)

Por pintoresco que haya sido el duelo Henry Bernstein-Edouard Bourdet nos privó de una polémica más interesante aún. El duelo fué por «Judith», nombre que evoca a un hombre discreto, Holofernes, que perdió la cabeza por ella, pero que en este caso no era una dama bravía, sino el drama No. 27 que Bernstein se preparaba para ofrecer al público parisién, poniendo acaso fin a la serie que comenzó hace 38 años con «Le Marche».

Los padrinos de Bernstein insistieron en la primera reunión con Pierre Benoit y Paul Morand que lo eran de Bourdet, en que, vencido o triunfante en el duelo, Bernstein debería conservar el derecho de continuar la polémica pública que lo había originado. Los dos novelistas y padrinos observaron que esta pretensión era contraria a las reglas fundamentales del Código del honor. Así pues, Bernstein se ha quedado con la satisfacción de pinchar a Bourdet el brazo con la espada y verlo pasar a su lado asistido por médicos sin siquiera volver la cara y mucho menos la mano para una reconciliación, pero el duelo le ha sellado los labios para decirnos lo que tanto deseábamos saber acerca de cuales fueron los manejos deshonorables o maliciosos usados por Bourdet en los ensayos de su nueva obra «Judith» en la Comedia Francesa.

El «todo París» no tuvo esta vez dificultad alguna para seguir los preparativos y peripecias del lance. Todo fué publicado a grandes caracteres en los diarios. El acta levantada por los padrinos apareció en facsímil en un periódico; se había convenido que Bernstein era el ofendido, la carta de Bourdet acusándolo de deslealtad y deshonor era suficiente prueba, las armas fueron en consecuencia elegidas por Bernstein, espada sin filo pero de punta aguda.

La prensa puso sitio a las residencias de Bernstein en la Cours Albert I, de Bourdet, de Jean Joseph Renaud, director veterano de cien lances que iba a dirigir éste también, de los testigos Paul Morand y Pierre Benoit por Bourdet y Charles Mere y René Prejelan por Bernstein y de los doctores Castex y Martel. Todas estas residencias estaban vigiladas también por la policía. Hacia el medio día del 20 de mayo empiezan a desembocar en la calle Perronet de Neuilly automóviles tras automóviles, que habían violado todos los reglamentos de tráfico corriendo por las calles de París. Cuando Bernstein llega frente a la verja de hierro de la magnífica residencia de Madame Fauchier-Magnan un Oficial de policía cumple con la formalidad de decirle muy serio: «Señor Bernstein le prohibo entrar». Se cambian sonrisas de amable inteligencia y Bernstein entra. Renaud tira a la suerte la ubicación y le toca a Bourdet el lado contra el sol; entrega a los contrincantes las espadas y a las 12 y 58 minutos da la orden: «Allez Messieurs».

Los periodistas que hasta entonces habían seguido este episodio con lánguido desgano abren los ojos asustados. Los tres «cameramen» americanos y dos franceses que van a tomar las películas del lance, acaso las primeras de su tipo a lo menos con tales personajes, creen que van a dar el golpe informativo de sus vidas. Esas espadas que se mueven furiosas parecen andar a la busca de la vida de los combatientes. Bourdet está en ataque continuo; se tira a fondo apenas empezado el lance, resbala y queda medio caído a merced de Bernstein quien baja su espada en espera caballerosa de que su adversario recupere el equilibrio. Bourdet sigue tirándose a fondo al cuerpo y a la cabeza de Bernstein, pero la superior maestría de éste experimentada en ocho duelos, está ya establecida. A la 1 y tres minutos Bernstein como quien tira armas con un discípulo, hace un recio movimiento de muñeca que aparta la defensa de Bourdet y clava la punta de su espada en el brazo derecho del Administrador de la Comedia Francesa.

A la una de la tarde del 20 de mayo, en «Pettite Venice», la mansión de Fauchier-Magnan, en Neuilly, Bernstein y Bourdet se baten. Al fondo Renaud, «di rector del duelo». A la derecha, los testigos. Minutos después Bourdet estaba herido y Bernstein se negaba a reconciliarse todavía, enfurecido por la negligencia gastada por Bourdet en los ensayos de su nueva obra, «Judith».

CIMA

La hora de la tarde, la que pone
su sangre en las montañas.

Alguien en esta hora está sufriendo;
una pierde, angustiada,
en este atardecer el solo pecho
contra el cual se estrechaba.

Hay algún corazón en donde moja
la tarde aquella cima ensangrentada.
El valle ya está en sombra
y se llena de calma.
Pero mira de lo hondo que se enciende
de rojez de montaña.

Yo me pongo a cantar siempre a esta hora
mi invariable canción atribulada.

Seré yo la que baño
la cumbre de escarlata?
Llevo a mi corazón la mano, y siento
que mi corazón mana.

Gabriela MISTRAL.

CUENTOS DE LADRONES

—¡Eh! No haga tanto ruido —dijo John Cronin a un ladrón que acababa de penetrar en su casa de Watertown, estado de Massachusetts. Estoy enfermo de jaqueca.

—Bueno —dijo el ladrón— lo que usted necesita es un buen masaje. Mire...

Y se arrolló las mangas y le dió un buen masaje en la cabeza al enfermo. Mr. Cronin se sintió tan mejorado, que indicó al ladrón dónde podía encontrar unos cuantos dólares. (Del «Evening Transcript», Boston).

VENEZUELA ESTA ATRAYENDO EL TURISMO DEL MUNDO

El gran desarrollo que el turismo ha logrado en la patria de Bolívar a partir de la muerte de Juan Vicente Gómez.—Deportes, carreteras, hoteles, todo invita al extranjero que quiere saturarse de belleza.—La magnificencia del monumento que conmemora la batalla de Carabobo.

Especial para el NOTICIERO DEL LUNES

Por BOB DAVIS

CARACAS. —Inmediatamente después de la muerte de Juan Vicente Gómez, la república venezolana, bajo la administración del general Contreras, se hizo cargo de la importancia que para ella, la nación más próspera del mundo, tenía el turismo; y acto seguido se puso a hacer planes para la recepción del público viajero. El puño de hierro de Gómez, indiferente a lo que el mundo pudiera pensar de su país e interesado principalmente en la afluencia de nuevos capitales a las actividades petroleras de Maracaibo, olvidó completamente la importancia de esas cosas atractivas que tanto significan en el panorama que buscan los caminantes del mundo, interesados en la variedad, la educación y el recreo.

Hasta hace poco tiempo los venezolanos sabían poco acerca de la mejor manera de recibir a los extranjeros. Sin embargo, durante los últimos dos años la labor realizada en ese sentido ha sido de tal naturaleza, que se puede decir que los venezolanos han logrado despertar interés universal hacia su país, que actualmente recibe turistas procedentes de todas las naciones.

La formación del Servicio Nacional de Turismo, subvencionado liberalmente por el gobierno; la instalación de servicio automovilístico exclusivamente para el transporte de turistas y el empleo de guías que hablan perfectamente el inglés y proporcionan servicios gratis, así como la construcción de hoteles modernos en todo el territorio de la nación, que aseguran el confort a que los viajeros más exigentes están acostumbrados, ha tenido mucho que ver con el incremento logrado por la nueva industria del turismo.

Mientras tanto, las compañías navieras, que operan a lo largo de la costa del Caribe y Suramérica, dan toda clase de facilidades para que los turistas visiten el interior del país en excursiones que, por ser tan interesantes como baratas, contribuyen poderosamente al desarrollo y fomento del turismo en Venezuela.

A Caracas, la capital, se llega por el puerto de La Guaira, situado a tres millas de distancia aérea, pero que requiere un camino de veinticinco en automóvil, a través de una magnífica carretera que va partiendo en zig-zag la montaña y ofrece al turista paisajes maravillosos. Todo lo que se pueda pedir se encuentra en Caracas, incluyendo joyas arquitectónicas, parques llenos de verdor y de flores, lindos suburbios y magníficas secciones residenciales.

El Country Club, construído en el centro de un campo de «golf» que no tiene nada que envidiarle a los mejores de cualquier otro país, está siempre abierto a los golfistas de ambos sexos de todas las nacionalidades. Hay otro excelente campo de «golf» en el suburbio de Blandin, mientras que el tennis, la hípica, la natación, el toreo y las peleas de gallos, son deportes también que encuentra el turista en cuanto pregunta por ellos. Capillas y monumentos nacionales, museos, galerías de arte, bibliotecas, etc., están abiertas a todo el que busque instrucción de cualquier clase, sin que tenga que pagar por ello.

A sesenta millas de distancia, a través de valles de rica agricultura y granjas a granel, se llega a Maracay, la región donde residió Gómez durante los últimos cinco años de su vida. De este retiro, población de treinta mil habitantes, ya he escrito antes de ahora, así como de «Las Delicias», el suburbio donde Gómez, el invicto, murió en diciembre de 1935. En Maracay, con sus numerosos edificios públicos, está el magnífico Hotel Jardín, que ocupa toda una manzana y fué construído por el dictador de acuerdo con los planos de un arquitecto francés, para el disfrute de aquellos que venían a conferenciar con él. El hotel posee un pabellón al aire libre que sirve para comer y bailar en su suelo de mármol. Hace recordar los hoteles de Argelia y Sumatra, con todos sus encantos y perspectivas semitropicales.

No muy distante está la tumba de la familia Gómez, donde descansan los restos del dictador fallecido, de su madre Hermenegilda, la única mujer que parece haber amado en su vida, y de Alí, el hijo a quien consideraba como el mejor de su numerosa prole. Como grupo, o como manada, para emplear la palabra del propio dictador, sus hijos fueron una desilusión para él.

Unas cuantas millas más allá de Maracay, el viajero llega a Valencia, situada en las márgenes del río Cabriales, cerca del bello lago Valencia. Esta sección, fundada en 1555, contiene en sus suburbios muchas casas hermosas. Uno de los monumentos más majestuosos del mundo es el construído por Gómez en el lugar donde se dió la batalla de Carabobo, y conmemora el triunfo más grande de Simón Bolívar, que terminó con la dominación española en la parte norte de Suramérica. No creo que exista en parte alguna nada de concepción más majestuosa, lo que quiere decir que a Juan Vicente Gómez no le faltaba imaginación.

Treinta y cinco millas más allá, a la orilla de un mar de azul ópalo y entre playas de blanca arena, se encuentra Puerto Cabello, que sólo es superado por La Guaira en actividad marítima, con su litoral guardado por dos fortalezas viejísimas. Fué aquí, en el mismo lugar que en otra época sirvió de guarida a los piratas, donde el indio Tarazona, guardaespaldas del dictador, fué hecho prisionero antes de ser deportado de Venezuela, a través de la frontera. Se le detuvo el día de la muerte de su amo con veinte mil bolívares en billetes enrollados en trapos alrededor del cuerpo.

No deja de ser irónico que las mejores carreteras de Venezuela, todas construídas por Gómez a través del territorio que separa a Puerto Cabello de Caracas—los dominios ocupados por las propiedades y ciudades fundadas y desarrolladas por el dictador—sean las preferidas por los turistas que acuden a bandadas a Venezuela. En ninguna parte se encuentran mejores carreteras que ésas, ni siquiera entre las que construyera en la Lousiana Huey P. Long a quien, como a Juan Vicente Gómez, se designaba con el nombre de un pez.

ALFABETO JAPONES Y CHINO

El alfabeto japonés contiene dos series de caracteres, una para el hombre llamado «katanaka», y otra para la mujer, conocida como «hiranage».

La situación más desdichada es la del chino. A fin de leer y comprender lo que lee debe aprender, por lo menos, 3,000 caracteres diferentes Y eso no es todo. Un hombre instruído debe conocer en China por lo menos 40,000 caracteres.—(De «Fact Digest», Emaus).

GALERIA DE ARTISTAS HISPANOAMERICANOS

FRANCISCO DEL CAMPO
(Tenor chileno)

Abandonó la carrera de derecho, para dedicarse a cantar y ha actuado en películas con Carlos Gardel, Lily Damita, Fred Astaire y Ginger Rogers. Es hijo de un general y sobrino de un presidente de la República, y cuando deje de ser cantante quiere ser diplomático

Por Antón CABALLERO

NUEVA YORK, junio. (Editors Press).—El verdadero nombre del tenor del Campo es Francisco Flores del Campo, pero él le ha eliminado las flores para que las gentes no hagan chistes malos con sus apellidos.

Del Campo cumplió ya los 30 años, es soltero y tiene figura de galán de cine. Tiene también una voz privilegiada, que le ha proporcionado ya muchos triunfos en la pantalla y la escena.

El cantante nació en Santiago de Chile y pertenece a una distinguida familia de la capital de la nación.

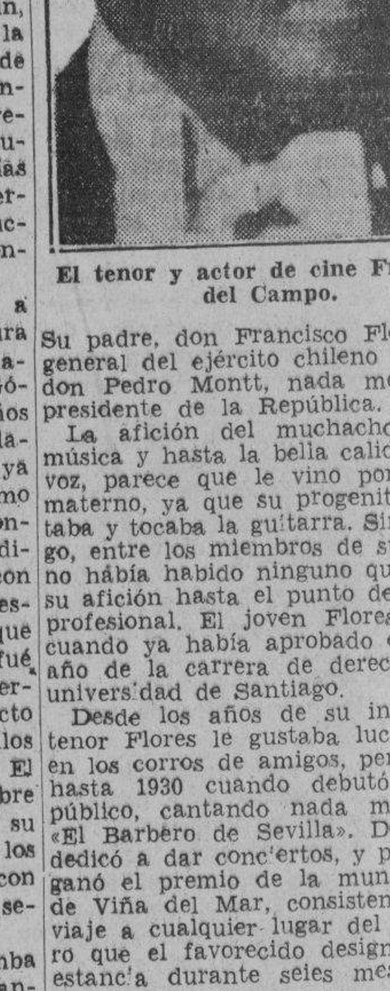

El tenor y actor de cine Francisco del Campo.

Su padre, don Francisco Flores, fué general del ejército chileno y su tío, don Pedro Montt, nada menos que presidente de la República.

La afición del muchacho por la música y hasta la bella calidad de la voz, parece que le vino por el lado materno, ya que su progenitora cantaba y tocaba la guitarra. Sin embargo, entre los miembros de su familia no había habido ninguno que llevara su afición hasta el punto de tomarse profesional. El joven Flores lo hizo cuando ya había aprobado el primer año de la carrera de derecho en la universidad de Santiago.

Desde los años de su infancia el tenor Flores le gustaba lucir su voz en los corros de amigos, pero no fué hasta 1930 cuando debutó ante el público, cantando nada menos que «El Barbero de Sevilla». Después se dedicó a dar conciertos, y por último ganó el premio de la municipalidad de Viña del Mar, consistente en un viaje a cualquier lugar del extranjero que el favorecido designara, y la estancia durante seies meses en el mismo.

Francisco del Campo eligió los Estados Unidos para campo de sus experimentos, dirigiéndose a California, donde inmediatamente llamó la atención por su voz, por su figura arrogante y por su distinción innata.

La Columbia lo contrató a poco de llegar y con esa poderosa compañía permaneció largo tiempo, residiendo dos años en California y uno en Nueva York.

El tenor del Campo ha actuado en distintas películas, tanto en inglés —idioma que domina a la perfección— como en español. Con el malogrado Carlos Gardel y la popularísima Rosita Moreno, actuó en la mejor de las películas que filmara el célebre cantante argentino, aquella que llevaba por título «El día que me quieras».

Ha actuado también, en inglés, con Loretta Young, tomando parte en la filmación de «Ramona», y con Fred Astaire y Ginger Rogers en «El Sombrero de Copa». Siendo la bella Lily Damita la figura principal, el tenor chileno tomó parte en la cinta «El Demonio a Caballo», que tuvo mucho éxito.

Además de actor de cine y cantante de la escena y la radio, Francisco del Campo ha sido también director de orquesta. En el hotel Roosevelt de Nueva York, trabajó durante varios meses dirigiendo a sus muchachos y cantando en inglés.

Ahora del Campo se propone retornar a su país a visitar a sus familiares, y es posible que al pasar por La Habana se detenga en la capital de Cuba el tiempo suficiente para darse a conocer. También le gustaría mucho actuar en la Argentina y visitar después todos los países del continente.

—Ahora, con los aviones, esos viajes se hacen fácilmente,—le observamos.

—¡No!—salta del Campo sorprendido.—¡No viajo nunca en avión!

—¿Y por qué no? Es ese un medio de locomoción que utiliza ya todo el mundo.

—No es que tenga miedo, por supuesto. Es que le prometí a mi madre no viajar nunca en avión, y no quiero romper la promesa.

—Y si no fuera cantante, ¿qué le gustaría ser?...

—Diplomático. Es esa una tradición de familia que yo siento, como el arte, en la sangre...

El periodismo: Arte y Ciencia

Por Angel Sol

Dos acontecimientos de extrema importancia invaden de alegría nuestra ilustre casa de estudios (¿se puede llamar así al periodismo? ¿arte o ciencia?): la próxima celebración del Congreso Panamericano de Periodistas que se efectuará en Montevideo y en la que intervienen instituciones tan serias como el Círculo de la Prensa, de aquella ciudad; y la otorgación del Premio «Pullitzer», el mejor que hay en U. S. A. para los repórters que con el cobre del suceso diario bruñen los más finos oros del reportazgo. El «Pullitzer» lo ganaron durante 1927 Raymond Sprigle por sus espléndidas informaciones durante dicho año y Arthur Krock por haber hecho una entrevista exclusiva al Presidente Roosevelt para el «New York Times».

Nos debe también regocijar una nueva que tiene la calidad de alto mensaje, de toque de atención para México: a iniciativa del Presidente del Ecuador, el general Enríquez, habrá un hogar de los periodistas en Guayaquil y otro en Quito, y ha propuesto un escritor de aquel país que la nueva institución lleve el nombre de Leonidas Plaza, el general ecuatoriano que se distinguió por haber sido uno de los entrañables amigos y defensores de la libertad de expresión.

Es de esperarse que la idea del Congreso en Montevideo no vaya a frustrarse como aquella que salió de un congreso internacional de periodistas en México; la Federación de la Prensa de América, que se quedó en el pobre papel en que escribimos nuestros humildes pensamientos de todos los días. Y ojalá que los compañeros ecuatorianos sean más felices que nosotros, teniendo una casa propia a la que vayan a refugiarse aquellos que, ya convertidos en bagazo, después de haber extraído a la vida sus más terribles néctares, no tengan —como los soldados inválidos— un remanso hogareño en qué reclinarse después de haber contribuído a calmar el hambre y la sed de curiosidad del público, ese monstruo implacable.

Los compañeros chilenos tienen el Seguro del Periodista y los norteamericanos el Premio Pullitzer —que instituyó uno que bien conocía los peligros del oficio—. ¿Qué pasó con el premio que en México fué conferido sólo una vez? ¿Y qué con la Casa de Salud del Periodista?

En julio del año pasado el Ministerio de Educación de Francia creó el Instituto de Ciencia de la Prensa, figurando en su consejo administrativo el Rector de la Universidad de París y representantes conspicuos del Instituto de Francia, de las bibliotecas y, como era natural, de los periódicos. El Periodismo, una ciencia, como el Derecho, como la Antropología, como la Historia. ¿Pero es que no hacemos historia todos los días, no investigamos, no vamos siempre en busca de la verdad? No de la verdad última, sino de la próxima, y muchas veces preferimos buscarla por los caminos azarosos de la mentira. El público que nos lee, que insaciablemente nos pregunta, es el que nos ayuda con sus imaginaciones sus inquietudes sus júbilos, a fabricar con sus hierros viejos, sus oros errantes, sus colores aéreos las noticias más extraordinarias, como si fuéramos alquimistas que cuando no nos dán el sueño y la realidad diaria nos conformamos con extraer de nuestras minas socavadas el cobre que algunos de los nuestros saben transmutar en oro que también lleva partículas de luz mental.

México, junio 1938

DE LA GRAN BABILONIA

Dos excavaciones han demostrado que la desdichada Torre de Babel fué construída con hermosos ladrillos cocidos unidos por un cemento de lodo y mezcla de tal fuerza que es imposible extraer de las ruinas un solo ladrillo entero. Las furias del rayo y la tempestad y los fuegos vengadores de Senaquerih, aunque redujeron la orgullosa altura de la torre a un montón de ruinas, no lograron perjudicar la perfección de los materiales de que estaba hecha.

Es probable que ninguna ciudad de los comienzos de la historia haya empleado tal cantidad de ladrillos como Babilonia, la ciudad más grande que haya conocido el mundo. Según los calculos más moderados, en los días de su apogeo, Babilonia era por lo menos cuatro veces más grande que el Londres de hoy, que como se sabe es la mayor del mundo.

Sus grandes murallas formaban un cuadrado de 22 kilómetros de lado. Construídas de ladrillos cimentados con alquitrán caliente, eran de tal grosor que un carro de cuatro caballos al frente podía recorrerlas en toda su extensión y tener espacio para dar vueltas y a cada una de sus 250 torres de ladrillo.

A tal grado de habilidad habían llegado los babilonios en la elaboración de ladrillos que cuando se descubrieron algunas partes del famoso palacio de Nabucodonosor, sólo un examen detenido convenció de que eran de origen antiguo, tan perfecto era el aspecto de las paredes hechas de espléndidos ladrillos cocidos y tan bien colocado estaba el cemento que los unía. (De «Passing Show», de Londres).

M.E.C.D. 2016

CRONICA

EN SUS DIAS

En esta fecha celebra su onomástico una dama muy bella e interesante: Zoila Pérez Fernández de del Valle.
Aunque no recibe, se verá congratuladísima por sus amistades.

LA FESTIVIDAD DE HOY.—Dos festividades celebra hoy la Iglesia Católica.

Saludaremos en primer término a las Zoilas.

Zoila Noroña, gentil e interesante esposa del señor Aníbal de los Reyes, y su hija tan graciosa y tan bonita la señorita Ninina de los Reyes y Noroña.

No reciben madre e hija.

Zoila Soto, la bella señora del hacendado Perico Urruela.

Zoila Mesa de Marsal, Zoila Cuní de Gisper, Zoila Salup de Amaro, Zoila Morejón de Vivanco.

Zoila María Betancourt de López de la Torre, joven dama.

Zoila Guedes de Colete.

Zoila Fernández de Velasco, encantadora esposa del señor Guillermo E. Carreras, a la que deseamos un día muy feliz.

Zoila Jorge de Medel.

La doctora Zoila Carreras, esposa del doctor Gabriel Quevedo.

Entre las señoritas:

Zoila Estrella Sola y Tomé, Zoila Esperanza Tariche, Zoila Rodríguez, Zoila Velasco, Zoila González Acevedo, Zoila Tavío.

Zoila Guillén.

Y Zoila Souto.

La otra festividad de hoy es San Rodolfo.

Celebran su santo.

El doctor Rodolfo Méndez Peñate, conocido político y abogado distinguido, actualmente profesor de la Universidad.

El doctor Rodolfo Armengol y su hijo Rodolfito Armengol y Pella.

Un prestigioso cirujano, cuyo nombre está asociado a grandes éxitos quirúrgicos: el doctor Rodolfo García Navarro, capitán del Ejército Constitucional, Vice Director de la Clínica «Cuatro de Septiembre» y Vice Director de la Clínica «La Inmaculada'.

Los doctores Rodolfo Fernández Criado, Rodolfo Alvarez Olivera, Rodolfo Rodríguez de Armas y Rodolfo Pichardo y Arrondo.

El doctor Rodolfo Baños y Villamil, conocido abogado y notario.

Rodolfo Luis Carrión, Rodolfo de Cárdenas, Rodolfo de Armas, Rodolfó Trespalacios, Rodolfo García Lazo, Rodolfito Alvarez.

El doctor Rodolfo Rodríguez Alvarez, joven y talentoso abogado de la Dirección de Beneficencia.

Rodolfo Peña y su hijo Rodolfo.

El doctor Rodolfo Pérez de los Reyes, cardiólogo del Hospital Infantil y de la Clínica «La Inmaculada».

El doctor Rodolfo Guiral, distinguido oculista.

El conocido abogado Rodolfo Maruri y Guillo.

Y dos jóvenes estimadísimos: Rodolfo Peñalver y Hernández y Rodolfo Franco y Santeiro.

EL DR. LADISLAO GYORI.—Celebra hoy su santo y nos complacemos en saludarlo, el doctor Ladislao Gyori Félden, eminente clínico que goza de sólidos prestigios en nuestro mundo médico.

El doctor Gyori, que se ha hecho de una numerosa clientela en nuestra sociedad, se verá colmado de halagos y congratulaciones que le llegarán hasta su nueva residencia de la calle Línea en el Vedado, donde acaba de montar a todo lujo su gabinete de consultas.

Felicidades.

ALMUERZO DE JUVENTUD.—En la residencia del distinguido matrimonio Fausto Menocal y Ofelia Brito, en el Vedado, se celebrará el miércoles próximo un gran almuerzo.

Almuerzo de juventud en honor del simpático hijo de los esposos Menocal, el jovencito Fausto Menocal y Brito, que reunirá un grupo numeroso de sus amiguitos.

EN LA EMBAJADA AMERICANA. De fiesta estará esta noche la Embajada Americana.

A las nueve de la noche tendrá allí efecto el buffet supper que ofrece el Excmo. Sr. J. Butler Wright, y su distinguida esposa Harriet de Wright, en honor de los comandantes y oficiales de los cruceros de la Armada Norteamericana «Arkansas», «Tillman» y «Roper», llegados a nuestra capital ayer por la mañana.

Para esta fiesta, que revestirá marcado esplendor, se ha hecho una selecta invitación en nuestro mundo oficial, diplomático y social.

ENHORABUENA.—Se la enviamos con estas líneas al estimado amigo Francisco Tejera y Lorenzo, que acaba de terminar su carrera de Medicina en la Universidad Nacional, obteniendo altos honores en premio a su talento y amor al estudio.

El doctor Tejera, está llamado a triunfar en el campo de la Medicina donde ya empieza a destacarse.

Felicidades.

DORITA PORTUONDO.—El sábado llegó por la vía de la Florida procedente de Nueva York, la encantadora señorita Dorita Portuondo, hija del señor Antonio Portuondo Miyares, Director de la Estación Experimental Agronómica y de su esposa, Rebeca Espinosa.

La señorita Portuondo, que se educa en un magnífico plantel en Brentwood Long Island, viene a pasar las vacaciones con sus padres después de haber terminado con muy buenas notas su primer año de high school.

Bienvenida.

MERCEDES SOTO.—Con el objeto de disfrutar sus vacaciones al lado de sus familiares ha llegado el sábado de los Estados Unidos, donde cursa sus estudios, la encantadora señorita Mercedes Soto y Pantín.

Vino acompañada de su padre, nuestro estimado amigo el arquitecto Emilio de Soto.

ANIVERSARIOS DE BODAS.—Celebran hoy sus Bodas de Papel, un año de la más completa felicidad conyugal, el joven y talentoso letrado, doctor Eric Agüero y su encantadora esposa Fefita de Sola.

También cumplieron un año de casados en la fecha de ayer, el conocido matrimonio Antonio Colete y Zoila Guedes, a quien además saludamos hoy por celebrar su santo.

UNA FIESTA INFANTIL.—Una deliciosa fiesta infantil.

Tuvo lugar en la residencia de los estimados esposos Pedro A. Fernández Machinea, compañero muy apreciado y Otilia de Céspedes, la bella y gentil dama y sirvió para festejar el primer natalicio de la hija de su adoración, Ana Gladys.

Fausto acontecimiento en que se reunió un grupo de amiguitas de la festejada, disfrutando de unas horas felices, de bullicio y encantamiento.

Hubo números de «ballet» y de canto.

La monísima niña Hilda Enríquez Barquín recitó una linda composición hecha expresamente para Ana Gladys.

Los pequeños concurrentes fueron obsequiados con un buffet.

He aquí sus nombres:

Sarah Tarafa; Ocelia María Valmaña; Emilita López y Carlos Escartín; Paquito y Josefina del Río; Haydee Gutiérrez Vega; Osvaldo Valmaña; Niña Fernández; Evelio Carasa y Regla María Alonso.

Hilda, Francisco, Gilberto y Rolando Enríquez; Martha del Pino; Victoria Escartín; Gloria Valmaña y Mercedes Escartín.

Gelcys de Céspedes; Alfredito y Carlitos Vázquez; Olga Arias; Francisco y Enrique Valenzuela; Enrique y Roberto Gavilondo; Teresa Tarafa y Perla Toledo.

EN LA FECHA DE AYER.—David Masnata, conocido caballero de esta sociedad, que se halla muy bien relacionado, celebró ayer su santo.

Y para saludarlo desfiló por su residencia, un buen grupo de sus amistades, las que fueron colmadas de atenciones por el señor Masnata y por su gentilísima esposa Aurora de Quesada.

También ayer celebraron su santo las siguientes personas.

El comandante David Whitsmart.

David Mimó, David González Reguero, David Pérez Sentenat, David Aizcorbe.

Los Pelayos.

El doctor Pelayo Iglesias.

Pelayo Alvarez, mi estimado amigo.

Pelayo Riera, el doctor Pelayo García y el doctor Pelayo Cuervo, distinguido letrado, amigo excelente y cumplido caballero a quien enviamos un cariñoso saludo.

Felicidades.

EL DOCTOR JULIO DUMAS.—Acompañado de su menor hijo Julito embarcó ayer en el vapor «Florida» para Washington, donde estará breves días atendiendo unos asuntos y después seguir viaje a Nueva York, el doctor Julio Dumas, joven y conocido abogado.

Se propone continuar viaje a New Hampshire, donde dejará a su hijo en un «camp» de verano.

OPERADA. — En los últimos días del mes de mayo pasado sufrió una grave operación en la boca por una dolencia que hacía tener serios trastornos generales, la señorita Josefina Alvarez, quien se encuentra completamente restablecida.

Practicó dicha operación el distinguido cirujano dentista, doctor Armando Crucet, auxiliado eficazmente por su hijo, el conocido doctor Armando Crucet, Jr.

DE REGRESO. — Han llegado de los Estados Unidos, donde estaban de temporada desde hace algún tiempo, el Comandante Alberto Barreras, exPresidente del Senado y su distinguida esposa Andrea Hernández.

Con ellos vinieron también sus hijos los estimados esposos Coquito Montalvo y Sofía Barreras de Montalvo, y sus lindas nietas las señoritas Lilita y Eloisita Montalvo y Barreras.

BODA DE RANGO.—Para el jueves próximo, día 30, a las nueve y media, está dispuesta la boda de la bellísima señorita Lilita Montero y Lavastida y el caballeroso joven Ignacio Martínez Ibor y Pou.

Se llevará a cabo en la Iglesia de San Juan de Letrán, el hermoso templo de la calle 19, en el Vedado, que vestirá sus mejores galas para el enlace de estos dos jóvenes, que pertenecen a distinguidas familias de nuestra sociedad.

El decorado ha sido confiado a los floristas de la «Casa Trías», el incomparable edén del Vedado, como una garantía de buen gusto, de belleza y de novedad, pues aquellos artífices saben quedar siempre a la altura de su bien ganado renombre.

También de la «Casa Trías» procederá el ramo para la gentil desposada y será uno de los más exiquisitos modelos salidos de aquel jardín.

La señorita Montero recibirá el miércoles próximo, día 29, en la residencia de sus padres, el doctor Raúl Montero y señora Lila Lavastida, celebrándose esa misma tarde la ceremonia civil.

EN EL ANFITEATRO.—Otro gran acontecimiento artístico para el pueblo de la Habana: el dinamismo y entusiasmo de su joven Alcalde, hace posible que a las masas populares carentes de recursos económcos les sea permitido conocer la actuación artística, de quien como Berta Singerman, la genial rápsoda argentina, comparte con nuestra compatriota Dalia Iñiguez el cetro universal de la declamación.

En el maravilloso escenario de nuestro Anfiteatro, la señora Singerman dirá como ella sabe hacerlo las más notable composiciones de Bécquer, Darío, Inés de la Cruz, Alfonsina Storni, Edgard A. Poe, Morales, Juana de Ibarbourou y Gabriela Mistral.

Y uniendo en apretado lazo de artes a su patria y a la nuestra, dirá «Los Pregones de Buenos Aires», de Vecarezza y «La Rumba», de nuestro gran poeta Tallet.

Dicho acto comenzará a las 8.30 de la noche de hoy lunes 27 del actual: la Banda Municipal, conducida por la batuta de su director el maestro Gonzalo Roig, ejecutará selectas composiciones de los más altos valores musicales.

Un triunfo más del inquieto Departamento de Cultura de la Administración Municipal.

En caso de que por lluvia se suspendiera dicho acto, tendrá lugar a la propia hora del siguiente día, martes.

EL HOMENAJE AL SECRETARIO DE COMUNICACIONES—Puede asegurarse que el homenaje al Secretario de Comunicaciones, ha de constituir una ejemplar manifestación pública, de los entusiasmos que despierta en todas las clases sociales del país, un funcionario que realiza la admirable labor del señor Francisco Gómez, en el desempeño de las labores de un cargo de tanta responsabilidad.

El señor Francisco Gómez, no solo ha mejorado los servicios correspondientes a esa Secretaría, sino que ha introducido diversas mejoras, que en la práctica han superado los mismos resultados que de las mismas se esperaban.

Es tal el entusiasmo que ha despertado ese homenaje, que ha sido necesario posponer su celebración para el día 9 del próximo mes, a fin de que puedan concurrir también las numerosas personas de las localidades del interior de la República, que se han adherido para ese acto por medio de cartas y telegramas.

El homenaje se efectuará en los Jardines de «La Tropical», a las doce y media del mencionado día 9 de julio.

DESPABILE LA BILIS DE SU HIGADO...

Sin usar calomel—y saltará de su cama sintiéndose "como un cañón"

Su hígado debe derramar todos los días en su estómago un litro de jugo biliar. Si ese jugo biliar no corre libremente no se digieren los alimentos. Se pudren en el vientre. Los gases hinchan el estómago. Se pone usted estreñido. Se siente todo envenenado, amargado y deprimido. La vida es un martirio.

Una mera evacuación del vientre no tocará la causa. Nada hay mejor que las famosas Píldoritas Carters para el Hígado para acción segura. Hacen correr libremente ese litro de jugo biliar y se siente usted "como un cañón". No hacen daño, son suaves y sin embargo, son maravillosas para que el jugo biliar corra libremente. Pida las Píldoritas Carters para el Hígado por su nombre. Rehuse todas las demás. Precio: 30¢.

FABRICADOS EN INGLATERRA

PYRAMID

PAÑUELOS

Ayer, con motivo de su santo, estuvo halagadísima la señora Claudina Pérez, esposa del señor Secundino Baños, Jr.

Llegue hasta ella nuestra felicitación.

RESTABLECIDA.—En la Clínica «Varela Zequeira» de la Asociación Médico Quirúrgica «El Sagrado Corazón», ha sido operada la joven y bella dama Rosario López de Barreneche. La intervención estuvo a cargo del bien querido profesor doctor Luis F. Rodríguez Molina.

La paciente se encuentra restablecida. Felicitamos al doctor.

(Continúa en la página SIETE)

Varios oficiales del Ejército integrantes del team de Polo embarcaron anoche para Chicago

El capitán Belisario Hernández embarcó también con su esposa para presenciar los juegos. Otros pasajeros que salieron en el citado vapor. Los diferentes buques que arribarán hoy y mañana

Por la vía de Miami llegaron ayer a nuestra capital los señores Roberto Gómez, Federico Rodríguez, Juan J. López, Emilio A. de Johnson e hijas, la señora Berta García, el señor Edmundo Fernández y otros.

Por la misma vía salieron Manuel J. Díaz, Isabel Elías, Luis Guementé y señora, los miembros del Club de los Leones Frederick Boddon y William Coklin, el teniente del Ejército Constitucional señor Enrique Morales y otros.

El Florida»

Conduciendo 419 pasajeros regresó anoche a Miami el vapor americano «Florida», correo de la Peninsular y Occidental S. S. Co.

Team de polo.

Rumbo a Chicago, con el propósito de contender con el team de polo del millonario León Mandel, que hace seis meses estuvo en la Habana, celebrando varios encuentros con el team cubano, salieron anoche a bordo del vapor americano «Florida», los oficiales del Ejército Constitucional capitán Manuel Larrubia y teniente Juan M. Capote, ambos acompañados de sus respectivas esposas.

Va también el experto chileno en el juego de polo señor Eduardo Brown. En los Estados Unidos se reunirán con los jóvenes Heriberto Hernández y Rosendo Collazo, quedando así integrado el equipo de polo cubano que participará en esa contienda.

Para presenciar esos encuentros embarcaron también en el «Florida» el capitán Belisario Hernández y señora y el señor José M. Martínez.

Otros excursionistas

También regresaron anoche a Miami a bordo del vapor «Florida» 125 ingenieros maquinistas que en viaje de excursión y acompañados del Sr. Douglas Wilson, antiguo funcionario de la Peninsular y Occidental S. S. Co., llegaron a nuestro puerto el pasado sábado en el propio buque.

Asimismo regresaron anoche a la citada ciudad floridana 16 vendedores de periódicos pertenecientes al «Miami Daily News».

Otros pasajeros en el «Florida» son los señores:

Oswaldo Ochoa, Margarita Reyes, Elena de Blanco, Rosendo Fernández y señora, José M. Casanova, Jr., Conrado Ascanio y familia, Luis Echevarría, Pedro Núñez y señora, Juan Fernández, Rafael Soto, Isabel R. de Oña, Zaida G. de Fernández e hijo, Olga Carrera, Manuel González, Alberto Gugat, Fernando Borrell y señora, Ismael Galbán y señora, Víctor Rodríguez y señora, Engracia Suárez, José G. Díaz y señora, Dolores Pina de Larrea e hija María, Oscar Salas, Violeta Gómez, Daniel León, Esperanza Dadalso, Carlos de Fuentes, Angela y Floralba del Castillo, Isabel García, Amada Santos, Hilda Erbeti, Amparo Cadenas, Isabel Valdés, Angel García Viñals, Julio Dumas e hijo, Pablo Pérez, Gustavo Villar, Ada López, Camila Henríquez, Magdalena Ruiz, Manuel Quevedo e hijas Margot y María, Manuel Ituarte, Matilde de León, Fernando Carratalá y familia, Fernando Prieto, José Lagomasino y señora, la notable pianista Virginia Carreño, Lorenzo Lamadrid, José Avelino Núñez, Carmen Carballo, José C. Suárez y familia, Joaquín Martínez, Antonio Cubillas y familia, Carlota Aja, Eladio Martínez, Evangelina Alemán, Manuel Miranda y señora, Isidro Rafío, Leopoldo Sierra, Jorge Alfonso, Pedro Montalvo, Armando Palacios, Elena Rodríguez, Teresa y Lidia Tanda, Manuel Rodríguez, Manuel y Elena Ochoa, Celestino Arias y señora, William F. Kohly, Esther García, Lucy Zamora y Angel Sáenz y familia.

El «Kishacoquillos»

Conduciendo un cargamento de miel en tránsito, llegó ayer procedente de Vita, el vapor americano «Kishacoquillas».

Dicho buque completará en la Habana el referido cargamento hasta un millón quinientos mil galones que llevará a Liverpool, hacia donde saldrá hoy.

El «Toloa».

También es esperado hoy por la mañana, procedente de New Orleans el vapor americano «Toloa», de la Flota Blanca, que trae carga general y 25 pasajeros con destino a la Habana, así como carga general y pasajeros en tránsito para Centro América.

El «Siboney»

Directo de New York llegará a nuestro puerto en las primeras horas de la mañana de hoy el vapor americano «Siboney», correo de la Ward Line, que trae carga general y pasajeros.

Las salidas de ayer

Durante el día de ayer salieron los siguientes vapores: «Seatrain New York», para New Orleans. El buque-tanque de bandera americana «L. J. Drake», que se dirige a Galveston, y el vapor danés «Gen», para Nuevitas.

El «Seatrain New York»

Procedente del puerto de su nombre arribó ayer el ferry «Seatrain New York», que trajo carga general y tres pasajeros.

El «Cuba»

En su viaje regular arribará hoy por la tarde, procedente de Tampa y Key West el vapor americano «Cuba», de la Peninsular y Occidental S. S. Co, que trae carga general y pasajeros.

Los que llegarán mañana

Para mañana está anunciado el arribo de los siguientes vapores: «Oriente», de la Ward Line, y «Jamaica», de la Flota Blanca, ambos procedentes de New York, conduciendo carga general y pasajeros, con destino a la Habana y en tránsito; «Arsa», italiano, que procede de puertos del Golfo, en ruta a Europa; «Longbird», que viene de Tampa, y el ferry «Estrada Palma», que viene de Port Evergaldes.

Cuando Ud. venga a

MIAMI

A compras, a negocios o pase por esta ciudad en su camino al Norte; hospédese en el situado a corta distancia del centro de la ciudad.

HOTEL DallasPark

situado a corta distancia del centro de la ciudad

Una habitación sola con baño $2.50 — 3.00 — 3.50

Doble habitaciones con baño $3.50 — 4.00 — 4.50

Un Apartamento para 2-3-4 personas— $6.00 — 7.00—8.00

Precios especiales por semana y por mes

S. E. 1st Ave. & 3rd St., Miami, Florida

OMNIBUS "LA CUBANA", S.A.

(OFICINA EN LA HABANA)

DRAGONES, 16. TELEFONO A-7166

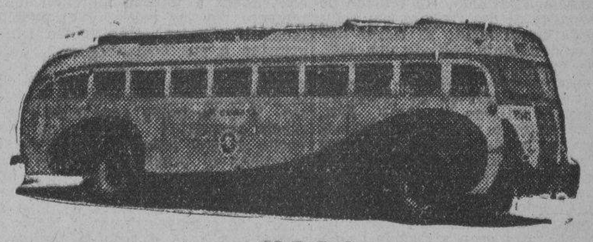

AVISO

Ponemos en conocimiento de nuestros clientes que, a partir del día 1º de Marzo de 1938, los itinerarios de nuestra Empresa quedarán variados en la forma siguiente:

SALIDAS DE LA HABANA:

4.30	A.M.	Hasta	Santiago de Cuba.
7.00	„	„	Holguín.
12.01	P.M.	„	Camagüey.
3.00	„	„	Santiago de Cuba.
6.30	„	„	Santiago de Cuba.
11.00	„	„	Santiago de Cuba.

LLEGADAS A LA HABANA

5.10	A.M.	De	Santiago de Cuba.
8.50	„	„	Santiago de Cuba.
12.30	P.M.	„	Santiago de Cuba.
5.00	„	„	Camagüey.
8.30	„	„	Holguín.
11.30	„	„	Santiago de Cuba.

CONTRA LA EPIDEMIA ACTUAL...

¡Proteja su niño!

de enteritis y colitis disentérica recomiendan los médicos como tratamiento fundamental el bismuto. La forma más eficaz e inofensiva de aplicarlo en SOLUCION ORGANICA por ser así como actúa mas homogéneamente sobre la mucosa. Así lo obtendrá Ud. en todas las buenas droguerías y farmacias pidiendo...

WRIGLEY'S

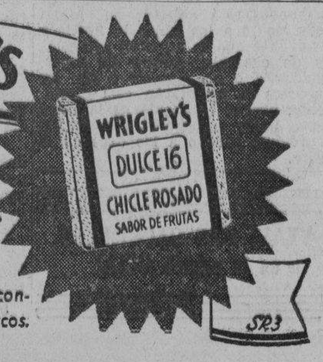

Refresca la boca
Endulza el paladar

Empaquetados para conservarse siempre frescos.

M.E.C.D. 2016

TEATROS Y CINES

NOTAS

HOY: «VERDUGO DE SI MISMO», EN EL «ENCANTO»

Acción crispante, intensa. Emoción al máximum. El programa más extraordinariamente dinámico de la teporada. Dos soberbios estrenos de la Paramount. Hoy, en día de moda, presenta la Empresa de este aristocrtico teatro al formidable actor Akim Tamiroff, a quien admiramos recientemente en «El general murió al amenecer» y «El bucanero», personificando al rey del hampa newyorkina, ante el cual todos se doblegaban.... menos una débil mujer ante la cual se estrelló su poderío. La historia del hombre que por alcanzar el amor de una mujer no se detendría ante el crimen; que eliminaba a los hombres que sabían demasiado sus interioridades; que tenía entre sus manos las leyes y las estiraba a su capricho, sin que hubiera poder sobre la tierra que pudiera detenerlo. Un formidable enemigo que nadie quería tener frente a frente. Colaboran con Akim Tamiroff en este drama siniestro, furioso, Gail Patrick, Anna May Wong y Lloyd Nolan. La otra gran atracción de este programa es el estreno del vertiginoso y espectacular drama de gangsters, titulado «Piratas de encrucijada», admirablemente interpretado por Mary Carlisle, Lloyd Nolan, Evelyn Brent y Larry Crabbe. No pare su máquina en la carretera cuando un desconocido le hace una señal... y menos si es mujer joven y bella. Vea «Piratas de encrucijada» y conocerá el peligro que le amenaza. Así opereba la pandilla de salteadores que ha llegado a acumular un botín de más de cincuenta millones de pesos anuales. Vea cómo los G-Mens pusieron fin a esta amenaza. Este es el tema que mueve la emocionantísima trama de esta estupenda producción. Completa el programa el Noticiario Paramount. Los precios: 30 centavos de 2.30 a 6.30 y 40 centavos después.

Gail Patrick y Akim Tamiroff en «Verdugo de sí mismo» que se estrena hoy en el «Encanto».

Niños a todas horas, 20 centavos.

Pronto: la magnífica super-joya «Zona internacional», con Dolores del Río, George Sanders y June Lang y «Quien mal anda...», con Ricardo Cortez, Phyllis Brooks y Robert Wilcox.

Cartel del día

POR LOS TEATROS

PRINCIPAL: A-6737. A las 9: «El espiritista», «El potro del martirio», «La charada oficial» y variedad.

MARTI: M-2427. A todas horas: «La legión del terror» y variedades.

POR LOS CINES

ENCANTO: M-6055. A todas horas: «Verdugo de sí mismo», «Piratas de encrucijada» y revista.

ALKAZAR: A-6869. A todas horas: «Angeles vengadores», «La vuelta de Pimpinela Escarlata» y cartón.

NACIONAL: A-6700. A todas horas: «Almas sin rumbo», «Tres señoritas a la moderna» y la pelea de Joe Louis vs. Max Schmeling.

FAUSTO: M-7800. A todas horas: «Las aveuturas de Marco Polo», «A toda velocidad» y cartón».

CAMPOAMOR: A-7054. A todas horas: «Pasión salvaje», «Rayos siniestros» y cartón.

AUDITORIUM: F-4455. «Vuelan mis canciones» y «El admirable aventurero».

TRIANON: F-2403. «Alma bravía» y «Castillo de naipes».

RIVIERA: F-2040. «Angeles vengadores» y «La ciudadela del silencio».

RADIO-CINE: M-1407. «Maniquí» y Casorio en puerta».

PAYRET: A-1757. «Bohemios» y «Bailarinas».

NEPTUNO: M-1515. «Romanza oriental» y «La voz de la conciencia».

OLIMPIC: F-3711. «El diablo con faldas» y «Chicos de la prensa».

FLORENCIA: U-3533. «El príncipe y el mendigo» y «Otra aurora».

INFANTA: U-3700. «El placer de vivir» y «El cazador furtivo».

ROXY: FO-3255. «El maestro Levita» y «Melodías porteñas».

RIVOLI: FO-1130. «Escuela de secretarias» y «La muerte anónima».

REINA: M-2272. «Victoria, mujer y reina» y «El misterio del camerino».

RIALTO: M-1831. «Juventud, música y alegría» y «El gran O-Malley».

LARA: M-2421. «La muñeca negra» y «Travesía trágica».

PRADO: M-2822. «La isla diabólica» y «La vida de Emilio Zola».

VERDUN: A-9206. «Mamá Colibrí» y «El encanto de la bohemia».

ACTUALIDADES: M-5575. «Al servicio del zar», «Ritmos calientes» y episodio.

LIRA: M-4474. «El Conde de Montecristo» y «Los miserables».

MAJESTIC: M-4477. «Tenía que ser tuya» e «Infamia».

CUATRO CAMINOS: M-3676. «Por mis pistolas» y «El caballero audaz».

BELASCOAIN: U-5200. «Música para mi dama» y «Su implacable rival».

VIVES: F-3128. «Huapango» e «Irma la mala».

GRIS: F-4292. «Charles Chan en Montecarlo» y otras.

MODERNO: X-1305. «Goldwyn Follies» y «El sheik y la doncella».

SANTOS SUAREZ: I-4600. «Retoño de México» y «La pícara puritana».

WILSON: U-5863. «La venüanza de Tarzán» y «Valiente familia».

TOSCA: I-3099. «La venganza de Tarzán» y «La llamada de media noche».

INGLATERRA: M-5527. «Rosalía» y «La canción de la ciudad».

CUBA: M-9796. «La venganza de Tarzán» y «La pequeña coronela».

ROJO: M-4794. «La casta Susana» y «Seducción».

UNIVERSAL: (Egido y Monte). «Tango bar» y «Orquídeas negras».

BELGICA: A-9128. «Los misterios de Chanduú» (serie completa).

VIOLETA: M-3238. «La mujer de nadie» y «No te engañes, corazón».

RAFAEL FALCON EN LA HABANA

Pasado mañana, miércoles, llegará a esta capital el notable cantor argentino, ídolo del cine mexicano, Rafael Falcón, protagonista de las producciones del cine azteca tan gustadas por nuestro público: «Bajo el cielo de México», «Canción del alma» y «La Zandunga». Rafael Falcón ha sido contratado para actuar en teatros y radio, por la prestigiosa firma José L. Piedra, con el carácter de exclusivo. Se hará la combinación de teatro y radio por control remoto por las estaciones CMW y COCW, ondas larga y corta, todos los días de 9 a 10 de la noche. Oportunamente daremos a conocer el teatro en que ha de actuar tan notable artista.

Sus audiciones comenzarán el jueves 10. Rafael Falcón, artista de radio, cine y teatro, se presentará a nuestro público tocando maravillosamente su guitarra y cantando con esa voz dulce a que nos tiene acostumbrados las más bellas canciones de su repertorio argentino y mexicano. Rafael Falcón es el artista que figura con el número uno en la extensa lista de artistas que nos ofrecerá sucesivamente los cigarros José L. Piedra.

«RADIO-CINE»: «MANIQUI», CON JOAN CRAWFORD

Hoy estrena, desde las dos y media que empieza la matinée, el Radio-Cine un programa doble, mostrándonos a dos grandes artistas en el pináculo de popularidad, por primera vez juntos: Joan Crawford y Spencer rady, en el poderoso drama de una pobre muchacha obrera titulado «Maniquí». Aparte de la formidable labor que como protagonista nos brinda Jan Crawford, hay que admirarla como la exquisita modelo que nos regala los ojos vistiendo 28 creaciones de la Moda, diseñadas por Adrián.

La otra producción es un divertido romance en cuya acción vivida y fascinante intervienen ladrones, pistoleros, policías y una pareja de novios, a quienes las aventuras acaban por unir, titulado «Casorio en puerta», siendo sus principales intérpretes Robert Young, Florence Rice y June Clayworth.

Además, para completar el programa, el último Noticiero Metrotone, con los más recientes sucesos mundiales.

Los precios: luneta y primer piso, 30 centavos antes de las seis y media y después, 40 centavos. Los niños, 30 centavos y la tertulia, entrada por Concordia, 10 centavos.

Mañana, este mismo programa.

El día 6 y el 7, la Compañía de Películas Cubanas presentará de pre estreno su magnífica joya titulada «Sucedió en la Habana, con todo el verdadero tipicismo cubano, bailes y congas en fabuloso derroche de alegría y sorprendente atracción, actuando en ella Luana de Alcañiz, Juan Toreno, Rita Montaner, El Tío Lamparita y otros.

MAÑANA: «FUEGO», EN EL «CAMPOAMOR»

Hoy presenta por última vez la Empresa de este simpático teatro a Dorothy Lamour y Ray Milland en la hermosa film en technicolor «Pasión salvaje». Completa el programa el drama de misterio «Rayos siniestros», con Don Terry y Rita Hayworth. Además, el cartón «Avestrua Ossie» y el Noticiario Fox Movietone. Los precios: 20 centavos de 1.30 a 6.30 y 30 centavos de 6.30 a 7.30. Niños, de 1.30 a 7.30, 15 centavos, y tertulia, 10 centavos Por la noche el teatro está cedido para una función dedicada a la colonia china.

Mañana, el drama gigante «Fuego», genialmente interpretado por Edwige Feuilliere y Víctor Frances. Los principales personajes de esta obra han existido realmente. Sus verdaderos nombres ilustraron todos los periódicos en las fechas en que el hecho se produjo, es decir: cuando españoles y franceses luchaban contra el bandidaje y la rebelión de los rifeños. De todas las fechorías de aquellos verdaderos salteadores de caminos que se levantaban contra la civilización que impedía sus ultrajes a la propiedad, de todas las vilezas que se desarrollaron durante tan memorable campaña, el contrabando de armas, ocasionando la muerte de millares de hermanos de raza, fué una de las más repugnantes y dramáticas. Vea la gigantesca lucha de titanes que se estableció entre los representantes de la civilización y tan despreciables traficantes. Conjuntamente se estrenará la exquisita film «Bailarinas», un idilio en el cuerpo de baile de una compañía de ópera. Un romance de amor con ritmos de baile. Un epila ilusión. Juventud, belleza y armosodio lleno de vida en el reino de nía. Eso es «Bailarinas».

El viernes, el sensacional drama «Penitenciaría», con Walter Connolly, Jean Parker, John Howard y Robert Barrat. ¡oleadas de terror invaden la pantalla con una furia devastadora! Terror que será vivido íntegramente por los que presencien esta magnífica odisea del cinema. También se estrenará la divertidisima comedia «Adios Broadway», con Alice Brady y Charles Winninger.

GACETILLAS

AUDITORIUM: «VUELAN MIS CANCIONES»

Un gran programa a base de dos estrenos anuncian para hoy las carteleras de este aristocrático teatro del Circuito Edelberto de Carrerá. En las tandas elegantes de 5:15 y 9:45: «Vuelan mis canciones», la exquisita creación musical de la genial actriz y bella soprano Martha Eggerth, la estrella de «El Encanto de la Bohemia», tomando parte en la misma, los auténticos Niños Cantores de Viena, la Orquesta de Tziganes de Gyula Howarth y la Orquesta Filarmónica Vienesa. «Vuelan mis Canciones» tiene su acompañamiento musical con motivos de Franz Schubert, sobresaliendo «La Serenata», el «Ave María» y «La Sinfonía Inconclusa».

El otro film de este magnífico programa es la adaptación de Marcel L. Herbert de la famosa novela de Alfred Capus titulada: «El Admirable Aventurero», cuya figura es magistralmente interpretada por el estupendo actor Víctor Francen.

Mañana: Dos estrenos de los Artistas Unidos: «La Vuelta del Pimpinela Escarlata», nuevas sensacionales aventuras del famoso noble inglés, ahora interpretado por el simpático nuevo gran actor Barry K. Barnes y la interesante super-joya: «Una intriga en la China», la que tiene por escenario la China convulsionada por las revoluciones civiles y la invasión nipona.

El jueves: Vea por última vez en este teatro, a «Blanca Nieve y los siete enanitos», la película cumbre de la cinematografía moderna.

TRIANON: «ALMA BRAVIA»

Dos interesantes producciones forman el magnífico programa de este preferido teatro, exhibiendo en sus turnos de 5:15 y 9:45 la heroica y emocionante película titulada «Alma Bravía», admirablemente interpretada por el gran actor Walace Beery, siendo secundado por Virginia Bruce, Lewis Stone, Bruce Cabot y Dennis O-Keefe.

A las 4:00 y 8:30 la simpática super-comedia «Castillo de Naipes», por tres favoritas estrellas como, Florence Rice, Frank Morgan y John Beal.

Mañana: «Corazón de Apache», por Antón Walbrook.

El jueves: «Tres chicas listas», por Alice Faye, Tony Martin, Marjorie Weaver y otros.

El sábado: «La vuelta del Pimpinela» por el gran actor inglés Barrie K. Barnes y Sophie Tucker.

El domingo: La super-producción de Artistas Unidos, «Las Aventuras de Marco Polo» por el soberbio y popular actor Gary Cooper y la sensacional estrellas Sigfried Gurie.

PAYRET: «BOHEMIOS»

Hoy, desde las dos de la tarde, se estrena en «Payret» la linda zarzuela española colosalmente llevada a la pantala con toda su música «Bohemios», original del famoso maestro Vives, «Bohemios», está realizada en España últimamente con todos sus detalles y por un grupo de grandes tenores y tiples como son Emilia Aliaga con Antonio Gatón, Antonio Palacios y Luis Villasiul. «Bohemios» es la vida de los enamorados de la música. Bohemios es una maravilla musical.

También hoy se estrena la superproducción presentada por Internacional Films, titulada: «Bailarinas», que interpretan Antonio Centa, María Ray, y María Dennis.

«Bailarinas» es un romance en el cuerpo de baile de Opera, «Bailarinas» es una película saturada de arte de buen gusto, que gustará extraordinariamente.

Los precios son: 20 centavos hasta las 6 y 30 y 30 centavos después. Niños 15 centavos. Tertulia 10 centavos.

Mañana: Este mismo programa.

«ANGELES VENGADORES», HOY EN EL «ALKAZAR»

El programa más extraordinaria del año presenta hoy la Empresa de este popularísimo y refrigerado coliseo: «Angeles vengadores» y «La Pimpinela Escarlata». Un reinado de iniquidades se desarrollaba sin solución de continuidad. El terror imperaba desafiante dejando una estela de horror. La siniestra secta de los encapuchados «Angeles vengadores» sumía al país en los profundos abismos de un lago de sangre. Sangre de justos e inocentes, víctimas propiciatorias del terror, hasta que una mujer bella, con sacrificio de su honra y reputación los expuso valientemente. «Angeles vengadores» es una página terrorífica que le trae un mensaje que usted no puede ignorar. La otra gran atracción de este programa es la espectacular super-producción de Alexander Korda, «La vuelta de Pimpinella Escarlata». El espectáculo más emocionante y dinámico que usted ha visto en la pantalla durante largo tiempo, teniendo como fondo los días del terror de la revolución francesa y como personajes a sus figuras más famosas. Las carretas atestadas de condenados a muerte marchan lentamente por las calles, y el pueblo lanza blasfemias y chirigotas sangrinetas a sus ocupantes que, desesperados, no ven llegado el momento en que la afilada cuchilla de la guillotina termine con sus torturas. Y entre tanto, ¿qué hace Pimpinela Escarlata? ¡Dicen que ha vuelto a sus hazañas portentosas! Completa el programa el hilarante cartón de Popeye «Salvado por un hilo» y el Noticiario Fox Movietone. Los precios: 20 centavos de 1.30 a 6.30 y 30 centavos después. Niños a todas horas: 15 y tertulia familiar, 10 centavos.

El lunes: Gary Cooper y Claudette Colbert en la magnificante creación de Ernest Lubitsh «La octava mujer de Barba Azul».

HOY: «ANGELES VENGADORES», EN EL «RIVIERA»

«Angeles vengadores», la espectacular film que hoy se estrena en este elegante teatro es un drama de acción vívida y sensacional, que nos muestra en todos sus trágicos detalles las actividades de esas sociedades secretas que en los Estados Unidos siembran el espanto y el terror. ¡La que aquí vemos expuesta, organizada por hombres sin escrúpulos morales, y ambiciosas, llegó en sus desmanes a asesinar al director de un periódico y aun gobernador por oponerse a sus designios! Es una trama cálida y de palpitante interés, que ha trazado uno de los hombres más famosos del cinema: Thomas Dixon, el mismo que nos legara ese monuento inolvidable de la pantalla titulado «El nacimiento de una nación». Conjuntamente se exhiba, complaciendo innumerables peticiones, el drama gigante «La ciudadela del silencio», con la adorable Annabella. Completa el programa el Noticiario Fox Movietone. Los precios: 20 centavos por la tarde y 30 por la noche. Niños, tarde y noche, 15 centavos y tertulia, 10 centavos.

Mañana, en día de gran gala, la maravilla en tecnicolor, «Aventuras de Tom Sawyer», magnífica adaptación de la más leída novela del inmortal Mark Twain, dirigida por el creador de «Loca por la música», Norman Taurog. ¡Un poema de amor! ¡Un himno glorioso a la juventud! ¡Un bálsamo milagroso para el corazón y para el alma! Para haceros reir y llorar inconteniblemente; para haceros experimentar todas y cada una de las emociones que anidar pueden vuestros pechos, David O. Zelznick ha producido «Aventuras de Tom Sawyer», prestigiada por el más selecto de los repartos y encabezado éste por Tommy Kelly. Un chicuelo que adoraréis definitivamente. ¡El espectáculo que encierra todas las emociones bellas que embargar puedan al corazón humano! Conjuntamente se estrenará la film de acción dinámica y vertiginosa «A toda velocidad», con Frankie Darro.

El jueves, Joan Blondell y Melvyn Douglas en la mejor comedia del año, «Siempre hay una mujer, e Irene Dunne y Melvyn Douglas en «La pícara puritana».

NACIONAL: LA PELEA LOUIS VS. SCHMELING, 20 Y 30 CTS.

Un programa triple presenta hoy el Nacional en función continua desde las dos de la tarde, estrenándose en Cuba y batiendo un record de rapidez al mismo tiempo, la película oficial de «La pelea relámpago», celebrada entre Joe Louis y Max Schmeling, donde se ve con todos los detalles cómo Louis noquea a Schmeling en dos minutos y cuatro segundos. El programa se completa con el estreno en Cuba también del hermoso drama Universal «Almas sin rumbo», por John Boles, Madge Evans y Bruce Cabot y una copia nueva de «Tres señoritas a la moderna», por Deanna Durbin. Luneta, 20 centavos tarde, 30 centavos noche y tertulia 10 centavos a todas horas. El horario es así: La película de la pelea, a las 2.10, 5.10, 8.10 y al final de la función, a las 11 de la noche. «Almas sin rumbo», a las 4, 7 y 10 de la noche, y «Tres señoritas a la moderna», a las 2.30, 5.30 y 8.30.

El jueves se estrena en Cuba un superespectáculo musical y un divertido drama al mismo tiempo: «Nueva York turbulento», basado en la conocida obra teatral «Manhattan Merry-Go-Round», en la que actúan estrellas del Radio y del teatro y entre ellas: Leo Carrillo, Luis Alberni, Henry Armetta, Ann Dvorak, las orquestas de Cab Calloway y Ted Lewis y «Las estrellas negras de Harlem», que causaron furor en la Habana. También se estrena este mismo día «La guardia invencible», producción interpretada por Gene Autrey y Monte Blue.

El día 4 de Julio, «Franco de porte», película contra la trata de blancas, aprobada para mayores.

MAÑANA: «AVENTURAS DE TOM DAWYER», EN «FAUSTO»

Hoy presenta, por última vez la Empresa de este modernísimo coliseo, la gigantesca y espectacular superproducción «Las aventuras de Marco Polo», con Gary Cooper, Sigfrid Gurie, Basil Rathbone, Binnie Barnes, Alan Hale, H B. Warner y miles de extras Completa el programa la emocionante film «A toda velocidad», con Frankie Darro. Además, el graciosísimo cartón en colores, aires musicales y el Noticiario Universal. Los precios: 30 centavos de 2.30 a 6.30 y 40 centavos después. Niños a todas horas, 20 centavos, y tertulia familiar, 15 centavos.

Mañana, la película que usted no podrá olvidar mientras viva. ¡La más exquisita aportación al séptimo arte del genio de David O. Selznick, milagroso realizador de «Historia de dos ciudades», «Viva Villa», «David Cooperfield», «Nace una estrella», «Cena a las ocho», «El prisionero de Zenda», «El pequeño Lord Fauntleroy», nos da ahora «Aventuras de Tom Sawyer», el espectáculo que encierra todas las emociones bellas que puedan embargar al corazón humano! Totalmente en maravilloso technicolor y adaptación magnífica de la mejor novela de Mark Twain. Dirigida por el creador de «Loca por la música», Norman Taurog. ¡Un poema de amor! ¡Un himno glorioso a la juventud! ¡Un bálsamo milagroso para el corazón y para el alma! Para haceros reir y llorar inconteniblemente, para haceros experimentar todas y cada una de las emociones que anidar puedan vuestros pechos, David O. Selznick ha producido «Aventuras de Tom Sawyer», prestigiada por el más selecto de los repartos y encabezado éste por Tomm Kelly, un chicuelo que adoraréis definitivamente. Esta empresa recomienda con verdadero entusiasmo esta film de excepcional belleza. Conjuntamente se estrenará la film de acción vertiginosa y dinámica, titulada «Sedas y estribos», con Herman Brix y Toby Wing.

El martes próximo, una de las films más lindas de 1938, «Paraíso robado», con Olympe Bradna, la adorable estrella francesa de 17 años, último hallazgo de la Paramounts, en una producción donde la música dice más que la trama... y ésta es de un interés que capta por completo el alma. Martes 12, colosal pre-estreno de «Embrujos del trópico», orgullo máximo de la Paramount.

«MARTI»: PELICULAS, SHOW Y AFICIONADOS

Para todos los gustos es el interesante programa que hoy ofrece en Martí Radio Theatrical Ten Cents en el espectáculo combinado que ofrece desde las tres de la tarde en forma rotativa. Películas, shows y aficionados... ¿qué más puede esperar el público por el precio de 15 centavos por la tarde y 20 centavos por la noche?...

La función, en programa continuo, empieza desde las tres de la tarde, exhibiéndose, entre otras películas, la magnífica producción titulada «La Legión del terror», por Bruce Cabot y Margaret O-Sullivan y otros artistas estelares. A las 5:30 de la tarde y a las 9 de la noche, se descorre la cortina escénica para presentar por última vez la revista coreográfica «Mantones y mantillas», en la cual debutan Dora y Charles, admirable pareja de danzarines modernistas que por primera vez se presentan ante el público habanero.

Además de estos atractivos tiene el público el aliciente de dos concursos de aficionados presentados por «La escala de la fama». En el concurso de las 5:30, se presentan solamente aficionados niños y en el de las 9, aficionados mayores, habiendo para ambos concursos excelentes premios. La inscripción de aficionados está abierta en Martí desde las 10 a las 12 de la noche y se advierte que se admiten aficionados de cualquier género de espectaculo, sea o no radiable y que los concursos se celebrarán casi diariamente, porque La escala de la fama piensa hacer la primera eliminación el próximo sábado a las doce de la noche.

VEASE MAS GACETILLAS en la página OCHO

M.E.C.D. 2016

NOTICIAS CATOLICAS

CULTOS CATOLICOS QUE SE ANUNCIAN PARA MAÑANA EN LOS TEMPLOS HABANEROS

En la Iglesia de Santa Catalina de y Paseo (Vedado), el Jubileo Cirular.

La Exposición de S. D. Majestad, spués de la última Misa que en es- Iglesia se celebre.

A las 5 p. m., Santo Rosario, Visi- a Jesús Sacramentado, bendición reserva.

EN LA IGLESIA DE MARIA AUXILIADORA

Los Martes Perpetuos de San Juan osco en la Iglesia de María Auxi- adora, sita en Teniente Rey y Com- postela.

Por la mañana, a las 8.

Por la tarde, a las 5.

El Capellán del templo, Dr. Carlos enéndez, S.J., suplica la asistencia os amigos y amiguitos de San Juan osco; a los cooperadores salesianos a los cofrades de María Auxiliado- e invita a los fieles.

OVENA AL CORAZON DE JESUS

En la Iglesia Parroquial de Jesús el Monte, a las 8 a. m., Novena y ercicio de la Novena al Corazón de esús por el Apostolado Parroquial la Oración de esta Iglesia.

EN LA IGLESIA DEL CARMEN

Tercer martes de Santa Marta con siguiente programa: A las 9 a.m. isa cantada, sermón por el Direc- r de la Asociación, R.P. Fr. Euge- io de San José, O.C.D., ejercicio y rocesión con la imagen de la Santa. La parte musical a cargo del Coro de la Asociación, dirigido por la se- orita Titi Escobedo.

Se ruega la asistencia a los asocia- os y se invita a los fieles.

ES DEL SAGRADO CORAZON DE JESUS

En la Iglesia de Reina, a las 8 a. y a las 5 p. m.

En San Nicolás de Bari, a las 7:15 la mañana.

A las 5 de la tarde, en el Angel y esús, María y José.

En la Iglesia del Santo Cristo, a s 5:30 de la tarde.

En la Parroquia de los Quemados Marianao, a las 8:30 de la noche.

L CUMPLIMIENTO DEL PRECEPTO PASCUAL

Todo católico, apostólico y romano ene obligación sagrada de cumplir el Precepto de la Confesión y omunión anual, en el tiempo hábil, e la Iglesia señale para ello en ca- país. Para Cuba concluye ese empo hábil, el miércoles 29, festivi- d de los Apóstoles, San Pedro y n Pablo.

Después de este día, sigue la obli- ación, pero se ha cometido una gra- falta.

Cúmplase, pues, el deber de comul- r y confesar anualmente dentro tiempo marcado, o sea hasta ter- narse el día 29.

ISA DE COMUNION EN HONOR DEL PARROCO DEL VEDADO

A las 7 de la mañana, Misa y Co- unión general en la Parroquia del edado, en homenaje a su Párroco, P. Pablo del Olmo, O.P., como enaje en sus días. A continua- n de la Misa, felicitación en la a de Juntas.

ONSEÑOR ALBERTO MARTIN

Monseñor Alberto Martín, Obispo to de Matanzas, será consagrado la Catedral de Matanzas por Mon- ñor Manuel Ruiz y Rodríguez, Ar- bispo de la Habana, de quien es su- gáneo el de Matanzas. Será asis- do por los Obispos de Camagüey y nfuegos, Mons. Enrique Pérez Se- ntes y Mons. Eduardo Martínez almau, y el Clero correspondiente Rito Pontifical.

Mons. Martín hara entrega de la rroquia el domingo 26 al P. Rafael uga, que le sucede en el cargo. Por noche ingresó en ejercicios espiri- les por toda la semana actual.

El domingo 3 de Julio, a las 6 de mañana, escoltado por Caballeros Colón del Cuarto Grado, se diri- a Matanzas.

La ceremonia de la Consagración rá comienzo a las 8:30 de la ma- na.

LA FIESTA DE LA PRECIOSA SANGRE

En la Capilla de las Adoratrices de Preciosísima Sangre de Nuestro ñor Jesucristo, sita en Cerro 579, celebrará el viernes próximo, pri- ro del mes de Julio, la fiesta de la eciosísima Sangre de Nuestro Se- r Jesucristo, con el siguiente pro- ma: A las 6 a.m. Misa y Comu- ión para la Comunidad, dándose así mo la Comunión a los fieles.

A las 7:30 de la mañana Misa de omunión general para los cofrades la Preciosa Sangre, Misa y Comu- ión serán armonizadas por el Coro la Comunidad. A las 4:30 variados ticos por la Comunidad, sermón y ndición eucarística.

DE DIAS

Celebran sus días el 29 del actual, s RR. PP. Fray Pedro Aranguren, misario de los Padres Francisca- s de Cuba; Fray Pedro Delgado, perior de los Padres Dominicos de Habana; M. I. Canónigo Monseñor ero Sixto, Vice Secretario de Cá- ara y Gobierno del Arzobispado de Habana; R.P. Pedro Abad, Supe- r de la Iglesia de Reina; Fray Pe- o Arcupe, O.P.; R.P. Fray Pablo Lete, Guardián de los Padres ranciscanos de la Habana, y Padre ablo del Olmo, Párroco del Ve- ado.

Son asimismo, los días de nuestro rticular amigo Pedro Pablo Gas- n.

El NOTICIERO DEL LUNES, les felicita muy cordialmente.

MEDITANDO

En el poderoso Creador del Uni- rso existe la pureza inmaculada, finita, como también en las sagra- s imágenes que se veneran en los tares, y en la divina música ema- ada del cielo, invisible, pero que alma estremecida siente.

La idealidad anidó siempre en mi ente librándome de todo lo anodi- y vulgar que nos infesta. Mi reino o es de este mundo, y lo justifica haber trazado en la pauta más de scientas obras musicales de carác- r sacro, creyendo en eso situarme s cerca de la inmensidad de Dios.

Las vanidades y grandezas huma- s son representadas por materia e camina y se pudre en un ins- nte y átomos que barre y esparce viento y el tiempo implacable de- ra sin dejar rastro ni memoria de haber existido.

Mi hogar, la paz y el amor lo san- ican, y alguna vez soñando creí r ante mis ojos como visión fantás- a; la imponente silueta del Naza- no y su mirada parecía decirme: «Estoy contigo», y lo está, sin duda, al complacerse en alfombrar de rosas la senda que yo crucen vacilante.

¡Idealidad, misteriosa idealidad que nos transportas a los alcázares de la gloria donde los ángeles cantan y dulcemente preludian las arpas!

Rafael PASTOL

EL MARTES, ABSTINENCIA DE CARNE SIN AYUNO EN LA ARCHIDIOCESIS HABANERA

El próximo miércoles 29 del actual es día festivo para todo fiel cristiano con obligación de oír Misa y abstenerse de trabajos serviles, al igual que si fuera domingo, por celebrarse la festividad de los Apóstoles, San Pedro y San Pablo.

Quien deja en este día, la Misa, o ejecutar trabajos serviles sin causa justificada para ello, comete pecado mortal.

ABSTINENCIA DE CARNE EN LA ARCHIDIOCESIS DE LA HABANA.

El martes 28 del actual, víspera de la festividad de San Pedro y San Pablo, es día de abstinencia de carne, pero sin ayuno.

En las demás Archidiócesis, pregunten los fieles a sus Párrocos, confesores o directores espirituales, si es o no día de abstinencia, pues Nuestra Santa Madre la Iglesia, ha dispuesto que se observe abstinencia o en la víspera de San Pedro y San Pablo, o en la de todos los Santos, dejando a juicio y voluntad del respectivo Prelado, el fijar una u otra víspera.

Es obligatoria la observancia, bajo pecado mortal.

Averigüen a cuál de las dos festividades, corresponde la abstinencia.

En la Diócesis de la Habana, es el martes 28 de Junio.

HOMENAJE ESPIRITUAL EN HONOR AL P. GUARDIAN DE LOS PP. FRANCISCANOS

Los Martes Perpetuos de San Antonio de Padua por la Pía-Unión de San Francisco con el siguiente horario:

Por la mañana, a las 7:30.

Por la tarde, a las 5.

Ruega la asistencia a los Asociados por la Pía-Unión, el Director, R. P. Guillermo Basterrechea, O.F.M., e invita a los fieles.

MISA DE COMUNION EN HONOR AL GUARDIAN DE LA IGLESIA DE SAN FRANCISCO

A las 7:30 de la mañana del miércoles 29 del actual, en la Iglesia de San Francisco, de Cuba y Amargura, Misa y Comunión en homenaje al R. P. Pablo de Lete, Guardián Superior de los Padres Franciscanos de la Habana. Después de la Misa, recepción en la sala de Juntas de la Iglesia.

Se invita a las V.V. O.O. Terceras de San Francisco y de los Servitas, Federación de la Juventud Católica Cubana, Sección Adoradora Nocturna de la Habana y demás Asociaciones de esta Iglesia.

M. R. P. PEDRO ARANGUREN, COMISARIO DE LA O. M. FRANCISCANA DE CUBA

El jueves 30 del actual, a las 7:30 de la mañana, Misa de Comunión general en la Iglesia de San Francisco en homenaje en sus días al M. R. P. Pedro Aranguren, O.F.M., Comisario de la Orden Menor Franciscana de Cuba, el cual regresará de Centro América el día 29 a hora que no es dable rendirle ese homenaje, trasladándose al 30.

La Comunidad de Padres Franciscanos de la Habana, el Consejo Supremo de la Adoración Nocturna Cubana y la Directiva del Vía Crucis Perpetuo de las cuales es Director y la Unión 27 de la cual es Conciliario invitan a este homenaje, a las Ordenes Terceras, Cofradías y Asociaciones de la Iglesia de San Francisco, a esta Misa y Comunión.

PLANCHAS DE GASOLINA Y ELECTRICAS

Las mejores, al mejor precio, las arreglamos con piezas legítimas y nuestra garantía de 40 años al servicio del público. Ferretería OLAVARRIETA. Neptuno 106 entre Campanario y Perseverancia.

A-9480, LA LLAVE

Grandes Excursiones en Julio

A Varadero *Domingo 3 de Julio*

Salida de Estación Central, a media noche del Sábado 2. Regreso de Cárdenas a las 5.30 p. m. 12 HORAS EN VARADERO. El tren excursionista circulará por Línea Sur.

Ida y vuelta, primera clase, hasta Varadero, incluyendo ómnibus, Adultos, $1.50, Niños $0.80.

A Isla de Pinos *Sábado 2 de Julio*

Salida de Estación Central a las 7.25 p. m., regresando de Nueva Gerona, Isla de Pinos, el Domingo por la noche para estar en la Habana el Lunes a las 8.07 a. m. 14 HORAS EN ISLA DE PINOS.

Ida y vuelta, primera clase, incluyendo tren y vapor: Adultos $5.00

A Cienfuegos *Domingo 10 de Julio. Regatas Nacionales de Canoas, juniors.*

El tren excursionista partirá de la Estación Central el Sábado 9 de Julio, a media noche, regresando de Cienfuegos el Domingo a las 5.00 p. m. 11 HORAS EN CIENFUEGOS.

Ida y vuelta, primera clase desde Habana a Cienfuegos: Adultos $2.50, Niños $1.25

Los excursionistas del Ferrocarril dispondrán de un barco para presenciar las regatas desde el mar y después dar un paseo por la bahía.

Estos boletines se expenderán también por los trenes ordinarios para ir con anticipación, desde el Jueves 7 de Julio, con validez para regresar hasta el Lunes siguiente.

Venta de boletines en Estación Central. Solicite los programas completos de estos viajes en cualquier Estación del Ferrocarril, o por el teléfono M-9488 (horas hábiles).

FERROCARRILES UNIDOS DE LA HABANA

Protéjase contra accidentes viajando en tren

Gran homenaje popular en el Mariel a Parlá

Develado el monumento que conmemora el vuelo entre Key West y dicho puerto

MARIEL, junio 26. — Hoy se llevó a efecto el acto del develamiento del momnumento que el pueblo de aquí erigió, por suscripción espontánea, en el parque, en conmemoración del vuelo que en 19 de Mayo de 1913 hiciera desde Cayo Hueso el aviador cubano Agustín Parlá; en ese mismo acto el Alcalde Sr. Rodolfo Ginory le hizo entrega a Parlá del pergamino en el que se hace constar su nombramiento de Hijo Adoptivo con motivo de esa hazaña. Hubo poesías por las niñas de las escuelas dedicadas al aeronauta y discursos por el Dr. Samuel Cruz y el Sr. Alpízar, respondiendo el señor Parlá con frases llenas de agradecimiento, amenizando el acto la banda de la División Central de la Policía Nacional de la Habana.

Asistieron destacadas personalidades, entre ellas el Secretario de Comunicaciones señor Francisco Gómez Rodríguez, el Comandante Luis Felipe Lois, director de la Escuela Naval del Mariel con guardamarinas y oficiales de la armada y profesores de la Escuela; el teniente Gonzalo Miró, en representación del Coronel Angel A. González, el Dr. Alfredo Roig, Secretario del Gobierno Provincial de Pinar del Río, representando al Gobernador Dr. Juan F. Argudín, W Bischop, administrador de la Compañía de cemente «El Morro», el Presidente de la misma W. Forster, Ingeniero Villa, que tanto ha contribuído a la erección del monumento al iguel que dichos directivos de la expresada Compañía, los Alcaldes de Artemisa y Guanajay señores Luis Delgado y Vicente Bouche, José Pereira, administrador de la Aduana, Osvaldo Ramírez Lamadrid, Administrador de Correos, y otros.

Pro Universidad Central

SANTA CLARA, junio 26. — Se ha recibido con gran júbilo en esta ciudad la noticia de haber sido acordado que en la convención nacional del Club de los Leones que ha de celebrarse en Camagüey, se apoye la creación de la Universidad Central en Santa Clara.

Con gran solemnidad se llevó a efecto hoy en el teatro «La Caridad» el acto de investidura de los nuevos bachilleres, presidiendo el Director del Instituto Dr. Pedro Martín Camps y hablando, muy elocuentemente, el Dr. Pedro Pérez Ruiz, Presidente del Comité Pro Universidad Central, sobre la necesidad de llevar a vías de realidad esa tan necesaria iniciativa para bien del estudiatnado. Lo mejor de la sociedad villareña asistió al acto.

Armando Machado.

DEFUNCIONES OCURRIDAS EL SABADO EN LA HABANA

Felicia Zayas Rabassa, mestiza, 31 días, N. Aldecoa; Árón Josei, blanco, 53 años, Belascoaín 11; Juana Castaño Guardiola, blanca, 64 años, Amargura 31; Juana Ruiz Sánchez, blanca, Aguila 184; Leonarda Martínez Méndez, negra, 45 años, Maloja 110; Federico Martínez Chabrán, blanco, 50 años, Reparto Poey; Francisco Oliva Gallardo, blanco, 7 meses, Reparto Parra; Angelina Calderón Toledo, blanca, 39 años, Instituto Clínico; Carlos Vidal Batista, blanco, 15 días, Reina 50; Andrés Rodríguez, mestizo, 55 años, San Lázaro 151; Andrea Hernández Sosa, blanca, 64 años, Rodríguez 70; José Antonio Rodríguez Ochoa, blanco, 9 meses, Ant. S. Miguel 213; Ernestina Díaz y Pérez, blanca, 3 días, Línea y G.; Víctor Caminero, negro, 18 meses; Bellavista 26; Gloria Muñoz Torres, blanca, 32 años, Hosp. C. García; Basilio Alfonso Hernández, blanco, 39 años, Las Animas; Bernabé Abreu, negro, 70 años, C. García; Yolanda González y Pulido, blanca, 2 meses, San Agustín; Manuel María González y V., blanco, 56 años, Inst. del Cáncer; Cristina Hernández González, negra, 32 años, Ocho y Zapata; Susana Lanz Zulueta, mestiza, 30 años, Concordia 143.

Manga de aire en San Antonio de Río Blanco

Herido un ciudadano por la imprudencia de otro. Muchos daños en las casas y arbolado

SAN ANTONIO DE RIO BLANCO, junio 26.—A consecuencia del mal tiempo reinante en esta zona se formó una manga de viento de gran potencia que azotó en la finca «El Conde», ubicada en las cercanías de esta población, la cual causó bastantes desperfectos y destrozos, volcando los vagones de carga del ferrocarril de Hershey allí depositados por tratarse de un crucero, tumbando también los tendidos del suministro de flúido eléctrico a esta población, y destruyendo los sembrados, por lo que los vecinos, alarmados, huyeron hacia esta localidad.

La fuerza pública intervino para restablecer el orden e hizo varios disparos contra la manga a fin de destruirla; también hicieron disparos gente del pueblo, alcanzando uno de ellos a Victorino Mederos, el cual resultó gravemente herido en el bajovientre, siendo asistido de primera intención aquí y trasladado posteriormente a la Habana para su asistencia en el Hospital Calixto García.—**Especial.**

CRONICA

CELEBRO SU SANTO

El sábado, en la festividad de San Guillermo, estuvo de días la bella y gentil señorita Guillermina Rodríguez Gutiérrez, para la que hubo halagos y atenciones innumerables. Reciba nuestro saludo.

LA COMIDA DE ANOCHE.—Río Cristal, la bellísima posesión campestre de Rancho Boyeros, fué marco anoche de una gran comida.

Comida de numerosos comensales en honor del señor Enrique Ramírez y de su gentilísima esposa Teté Berenguer, con motivo de su regreso de París, donde contrajeron matrimonio recientemente.

Un primor la mesa.

Aparecía decorada en toda su extensión con lindos búcaros de azucenas entre los que se veían preciosas dalias rojas.

Alrededor de los esposos Ramírez Berenguer vimos este grupo de matrimonios:

Manolo Rodríguez y Aída López, Henry Senior y Elsa Penso, Atilio León y Eva García, Juan Lliteras y Hemelina López Muñoz, Eugenio Rayneri y Rosita Cadaval, Moisés Vieites y María Romero, Armando Rodríguez Lendián y María Ofelia Berenguer, José Ambrosio Casabuena y Nena Suárez Rivas, Mario Alfonso y Carmen Sánchez Galarraga, Jorge Izquierdo y Chichita Pons, Leonardo Anaya Murillo y Cuca Quintana, Agustín Reyes y María Hernández Guzmán, Tomás Hidalgo Gato y Celia Comas, Humberto Santo Tomás y Conchita Valdivia Sandel Pino y Blanca Tous.

Las señoras Mina Pérez Chaumont viuda de Walsh, Julita Pla, Esperanza Solís de Aguiar, Gloria Ricart, Alicia Herrera, Cucusa Llansó de Carreño, Flor Berenguer, Margot Saez Medina.

La señorita Cuca Díez.

Y los señores Pancho Juarrero, Cidre, Pabilito Mendieta, Antonio Coroalles, Luis Bassave, Antonio Berenguer y el cronista del «Diario de la Marina».

Durante la comida se sucedieron los brindis, entre ellos el de la culta y gentil dama Conchita Waldivia de Santos Tomás que leyó un interesante trabajo.

El Cuarteto Armonioso amenizó el baile.

EN EL YACHT CLUB.—Ayer ofreció en el Habana Yacht Club un almuerzo la alta dama Mina Pérez Chaumont viuda de Walsh.

Almuerzo elegante en honor de un grupo selecto de sus amistades que pasamos a reseñar.

El Ministro de Alemania, Excmo señor Mans Hermann Voelckers y su gentil esposa.

El Ministro de la Gran Bretaña, Excmo señor Herbet Adolphus Grant Watson.

Moisés Vieties y María Romero, Eugenio Rayneri y Rosita Cadaval, Julio B. Forcade y Angélica Pedro, Juan Lliteras y Hemelina López Muñoz, Enrique Ramírez y Teté Berenguer, José Agustín Martínez y Elisita Silverio, Manuel A. Coroalles y Lily Morales y Antonio Soto y Teté Poo.

Y el doctor Antonio Coroalles.

BODA.—El compañero en la prensa, señor José Salvá Sánchez, que ocupa actualmente el cargo de Jefe del Departamento de Créditos de «Cultural, S. A.», unió sus destinos a los de la señorita Alicia Bustillo Iglesias, el sábado último.

Esta ceremonia se llevó a efecto ante el Notario de esta capital, doctor Armando Alvarez Pedroso, firmando como testigos, por la encantadora novia, el capitán Auditor del Ejército, doctor Armando Nin; doctor Gonzalo Alvarado, Magistrado de la Audiencia, y los señores Luis de Miguel y César Iglesias; y, por el novio, los señores José Taboada; Gustavo de la Luz, Gerente del Departamento Remington de Cultural, S. A., Salvador Quesada Torres, Presidente de la Asociación de Repórters de la Habana y el doctor Carlos Fraile, Representante a la Cámara.

Ayer mismo partieron de esta ciudad con rumbo a Miami, Alicia Bustillo y José Salvá, donde pasarán su luna de miel.

EL DR. GAROFALO MESA.—En el vapor «Siboney» zarpará para México hoy lunes 27 el doctor M. García Garófalo Mesa, Consejero de la Embajada de Cuba en México acompañado de su gentil y bella esposa Piedad González Sanz, después de haber disfrutado de unas vacaciones en la ciudad de Santa Clara.

El doctor Garófalo Mesa, antiguo compañero de labores periodísticas en este DIARIO, acaba de ser ascendido a Consejero de Embajada y condecorado por el Señor Presidente de la República con la Orden Nacional de Céspedes y ha merecido del Señor Secretario de Estado numerosas felicitaciones por su eminente labor diplomática y cultural, realizada en México a donde vuelve ascendido por sus propios merecimientos.

Literato, periodista, historiador, Garófalo Mesa no descansa un instante en honrar a su patria y a sus grandes hombres. Hace poco publicó su celebrado libro, estudio crítico-biográfico sobre el infortunado poeta Flácido y ahora prepara un amplio estudio de investigación histórica sobre el gran Heredia, el cantor del Niágara, que ha de constituir un verdadero éxito literario.

PERLA DE LEON.— Con motivo de su próximo viaje a México para donde ha sido ventajosamente contratada, la gran ballarina Perla de León, maestra en la especialidad de las danzas españolas, ha organizado un magno recital, que se celebrará en el teatro «Campoamor», el domingo 3 de julio a las 10 a.m. y con el que quiere despedirse del público de la Habana, al que debe tanto estímulo y aplauso.

Todas las danzas que ejecutará —Granados, Falla, Lecuona, Albéniz— y que constituyen un programa exquisito, son creaciones personales de Perla de León, que ha diseñado también los trajes que exhibirá en este recital, que tan enorme interés ha despertado.

Acompañará a la artista el pianista Luis Borbolla, ya en otras ocasiones tan aplaudido por el público habanero. Alternando con los bailes, la notabilísima guitarrista Marianela Bonet interpretará obras escogidas de su extenso repertorio.

Todos estos alicientes justifican que sea ya grande el número de localidades despachadas para este recital, verdadera fiesta de arte, que, sin duda, constituirá el gran éxito que Perla de León merece.

Para cerrar nuestra temporada de verano liquidamos todos nuestros modelos desde: $ 18.

Salas-Hnos

ALTA COSTURA

PRADO 71 — TEL. A-6474

¡¡¡ULTIMOS DIAS!!!

de nuestra grandiosa venta de

RETAZOS

DE FABRICAS,

EN TODOS TAMAÑOS, CALIDADES, CLASES Y COLORES

Por unos centavos se podrá vestir correctamente.

Por unos ctvs. adornará graciosamente su hogar

¡VENGA HOY A VERLOS!

Ropa, Sedería y Confecciones

LA OPERA

GALIANO Y SAN MIGUEL. (LA ESQUINA DEL AHORRO)

Carrier

Refrigeración COMERCIAL E INDUSTRIAL

CASTELVIZO S.A

Obrapía 61 — A 2158

Arrestado por la P. Judicial un hábil caco

Se puso de acuerdo con el criado de Industria No. 90 para realizar una fechoría

El día 23 del actual se presentó en la Policía Judicial la señora María Díaz Novo, vecina de Industria 90, bajos, denunciando que durante su ausencia personas desconocidas le habían sustraído prendas por valor de $500, ignorando quién pudiera ser el autor

Comisionados para la investigación del hecho los agentes Antonio Monzón, Guillermo David y Angel Valdés Roig, practicaron pesquisas, logrando arrestar al joven Bruno Laza López, que era el sirviente de la señora Díaz Novo, el que negó su participación. Pero los agentes pudieron comprobar que Laza, en combinación con otro sujeto mestizo, conocido por Fermín Valdés, habían sido los autores, por lo que, después de varios días de intensa búsqueda, el agente Valdés Roig logró el arresto del último.

Conducido a la Jefatura, expresó nombrarse Fermín Marrero Delgado, de 19 años, zapatero y sin domicilio y confesó que, efectivamente, en unión de su amigo se había introducido en la casa sustrayendo las prendas del escaparte. Después se distanció de él vendiendo lo robado a distintas personas cuyos domicilios ignora. La Judicial continúa practicando diligencias para lograr la ocupación de las prendas

Presentado el detenido al Juez de Guardia, lo remitió al vivac por el término de ley.

Intoxicada.

En el Centro de Socorro del Vedado fué asistida por el doctor Núñez Tolosa, de graves síntomas de intoxicación Candelaria Hernández Villegas, de 26 años, vecina de Tercera 51, entre A y B, la que la sufrió al ingerir una pastilla de permanganato con el ánimo de suicidarse por estar aburrida de la vida. Por su estado de gravedad fué remitida al Hospital «Calixto García».

UN BANQUETE-HOMENAJE DE LOS CAFICULTORES AL SECRETARIO LOPEZ CASTRO

CIENFUEGOS, junio 26.—Habana Los caficultores de la provincia villaclareña y la sociedad cienfueguera ofrecieron hoy un almuerzo-homenaje al Secretario de Agricultura, señor Amadeo López Castro, y al Gobernador de Oriente, doctor Pérez André.

La organización del magno acto estuvo a cargo, en términos generales, del rico caficultor doctor Alberto Betancourt, quien pronunció un bello discurso. También habló el doctor Lorenzo Ervite, refiriéndose al extraordinario impulso dado por el gobierno de la República al cultivo del preciado grano.
del preciado grano.
habló magistralmente el doctor Rubén Ortiz Lamadrid. La concurrencia era numerosa y selecta.

OBDULIO A. GARCIA, Corresponsal.

EN LA IGLESIA DEL CORAZON DE JESUS

Con motivo de ser el miércoles 29 el santo del Reverendo Padre Superior de la Residencia del Corazón de Jesús, la Congregación de San José celebrará una Misa a las 8 a. m. en la que comulgarán todas las asociadas.

CAMISAS

VITI

LA MARCA DE GARANTIA

No han hallado aun al asesino del Sr. Castaño

En Remedios creen que debe ser libertado el hermano. No hay huellas de ninguna clase

REMEDIOS, Junio 26.—A las cinco de esta tarde llegó aquí el laboratorista del Gabinete Nacional de Identificación, señor Gabriel Vega, acompañado del auxiliar señor Carlos de Villa, para llevar a cabo diversas pruebas sobre el asesinato del acaudalado comerciante de esta ciudad, señor José Castaño. También llegó con aquéllos el detective de la Policía Secreta adscripto al Buró de Homicidios, señor Rodolfo Ortiz, designado por el Jefe del Cuerpo, Comandante Menéndez, para investigar el crimen. El pueblo proclama la inocencia del hermano de José, Francisco Castaño, que se encuentra detenido por estimársele complicado en el hecho.

Apenas llegados los citados investigadores, el Juzgado dispuso que se practicara la prueba de reconstrucción de los sucesos, a cuya diligencia ha acudido, también, el citado Francisco Castaño y el único testigo presencial, Julio Fernández.—Veranes, Corresponsal.

FIDEN SE DESIGNE A UN PROBO EMPLEADO

SANTO DOMINGO, Junio 26.—El pueblo me pide haga llegar al señor Secretario de Comunicaciones que el telegrafista honorario de esta oficina local, señor Juan M. Pérez Vázquez, activo y competente empleado, debe ser designado telegrafista de plantilla en las plazas de nueva creación, no sólo por su antigüedad, sino también por su competencia y celo; todos esperan que se premie los servicios del señor Pérez Vázquez.—Porfirio Díaz, Corresponsal.

EL PAPA RECIBIO Y LES DIRIGIO UNA ALOCUCION A 150 MEDICOS ROMANOS

CIUDAD VATICANA, junio 26.—(Havas).—El Papa Pío, recibió hoy, en audiencia especial, a ciento cincuenta médicos de Roma a los que dirigió una breves alocución exaltando la vida de sacrificios que tiene habitualmente el médico.

PENSION COMPLETA

DESDE $3.50 DIARIOS POR PERSONA Y SEGUN HABITACION QUE SE DESIGNE

Habitación con vista exterior, desayuno, almuerzo y comida, disfrute de las aguas y baños minerales, del Parque de los manantiales y extensos terrenos del Balneario.

Si no puede venir a los manantiales, ellos irán a su casa pidiendo el agua a su Depósito; Tacón número 4. Teléfono A-7627.

$0.90 EL BOTELLON DE 20 LITROS

Sintonice la hora "San Miguel de los Baños" por la estación C.M.B.S., Calzada y H, Vedado, en 770 kilociclos, todos los lunes, miércoles y viernes, de 3 a 4 de la tarde

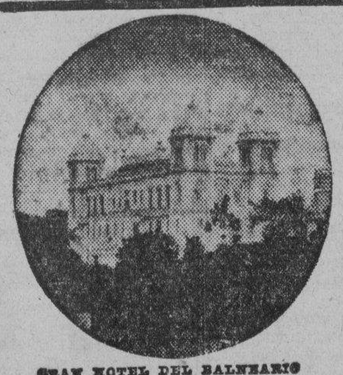

GRAN HOTEL DEL BALNEARIO

¿SE SIENTE USTED CANSADO?

TOMESE UNA VACACION EN EL "GRAN HOTEL DEL BALNEARIO DE SAN MIGUEL DE LOS BAÑOS" — EL PARAISO DE CUBA —

A 800 pies sobre el nivel del mar, en el centro de un valle primoroso rodeado de bellísimas montañas, con manantiales de AGUAS recomendadas por todos los médicos más afamados y comprobadas por más de dos siglos como milagrosas para la curación de las afecciones de las vías digestivas y urinarias, para la diabetes y todos los trastornos de la nutrición.

El Gran Hotel del Balneario es una magnífica construcción con 50 habitaciones confortables, Restaurant de primera clase, Baños y Aguas minero-medicinales, Parques y arboledas, Juegos de Salón y al aire libre, Médico Director, Farmacia, Laboratorios Clínico e Hidrológico, Rayos X, Gabinete Dental, Departamento de Fisioterapia y todos los adelantos modernos.

Confortables coches-pullman que hacen diariamente el viaje desde Zulueta y Teniente Rey (Gran Hotel) a las 2 P. M., así como pisi-corre desde el mismo lugar a las 3 P. M.

DIRIJASE AL GRAN HOTEL DEL BALNEARIO. SAN MIGUEL DE LOS BAÑOS. INFORMACION EN LA HABANA POR EL I-3324.

M.E.C.D. 2016

GACETILLAS

LA COMEDIA: HOY, FUNCION GIGANTE

Enorme cantidad de público asistirá esta noche al teatro de la Comedia para disfrutar del soberbio programa gigante a precios populares. Será un triunfo más de la gran compañía de teatro popular cubano Alberto Garrido.

El orden del programa es el siguiente: 1ra. Parte: «El Espiritista», gran éxito de risa. Segunda Parte: «El Potro del Martirio», la gran revista de Carlitos Robreño con música de R. Prats. Todos los asuntos de palpitante actualidad comentados con gracia y agudeza. La tercera parte está reservada para «La Charada Oficial», un precioso juguete de palpitante actualidad y la última parte será cubierta con un gran acto de variedades por las principales figuras de la compañía.

Los precios son los siguientes: luneta numerada 40 centavos y 20 centavos la butaca sin numerar.

Y no olvide que el jueves próximo es el homenaje a Carlos Robreño con motivo de su 1000 estreno: «Cuando en España reine la Paz». Además se ofrecerá «La Guerra china Japonesa», «Don Fulgencio» y un gran concurso político de la media guanábana. Este es un programa monstruoso, que llevará una enorme concurrencia al teatro de la Comedia.

NEPTUNO: «ROMANZA ORIENTAL»

Hoy, vestirá sus mejores galas este favorito teatro por presentar a la excelsa diva Gladys Swarthau, con la distinguida colaboración de John Boles y John Barrymore en la clamorosa, fastuosa y deslumbrante super-joya musical «Romanza Oriental».

Completa el programa el intenso y vigoroso drama: «La voz de la conciencia» con George Bancroft y Evelyn Venable.

Además el Noticiario Paramount. Los precios: 15 centavos de 2:30 y 20 centavos después. Niños a todas horas 10 centavos.

El miércoles, la adorable Annabella en el drama gigante «La ciudadela del silencio» y June Knight y Michael Barlet en la deliciosa opereta «Dominó Violeta».

El viernes: William Powell y Annabella en la hermosísima super-joya: «La baronesa y el mayordomo» y el excitante drama «Una intriga en la China».

OLIMPIC: «EL DIABLO CON FALDAS»

Un soberbio programa en español presenta hoy la empresa de este preferido teatro. Florencio Paravicini y Celia Gámez en «El diablo con faldas», el drama del honrado y recto hombre público, ejemplar padre de familia, que pierde la cabeza, por una artista aventura que lo lleva al deshonor y la miseria, arrastrando en la tragedia los seres más queridos.

Completa el programa la divertida film «Los chicos de la prensa» con Adelita Trujillo, Pedro Vargas y R. Talán.

Además el Noticiero Fox Movietone. Los precios: 20 centavos por la tarde y 30 centavos por la noche. Niños tarde y noche 15 centavos y tertulia familiar, 10 centavos por la tarde y 15 por la noche.

Mañana; la film musical que ha entusiasmado a todos los públicos del mundo: «Vuelan mis canciones» con la excelsa diva Martha Eggerth. Conjuntamente se estrenará el crispante drama de misterio «Rayos Siniestros» con Don Terry y Rita Hayworth.

El jueves, Dolores del Río, George Sanders, une Lanng y Dick Baldwing en la espectacular super-producción «Zona Internacional».

FLORENCIA: EL PRINCIPE Y EL MENDIGO Y OTRA AURORA

Noy, como lunes popular y a los increíbles precios de 10 centavos mayores tarde y noche y 5 centavos, niños y tertulia familiar, presenta la Empersa de este preferido teatro, un grandioso homenaje al popular ídolo de la pantalla Errol Flynn, con sus dos más soberbias creaciones «El Príncipe y el Mendigo» y «Otra Aurora» con la colaboración de Kay Francis.

Completa el programa el noticiero Fox Movietone. Los precios: como ya dijimos anteriormente: 10 centavos los mayores de 2:30 en adelante, 5 centavos los niños y 5 centavos la tertulia familiar.

Mañana la excelsa diva Gladys Swartout con la colaboración de J. Barrymore y John Barrymore en la lindísima producción musical «Romanza Oriental» y Don Terry y Rita Hayworth en el feroz drama de gangsters «Guerra a Muerte».

El miércoles: Sonja Henie, Don Ameche y César Romero en «Feliz desengaño» y Robert Taylor, Bárbara Stanwyck y Victor McLaglen en «Entre tú y yo».

El jueves, dos películas aprobadas exclusivamente para mayores: «Morfina» y «Madres Culpables».

INFANTA: «EL PLACER DE VIVIR»

La mejor matinée y con el mejor programa es la que nos ofrece para hoy el gran teatro «Infanta», de Infanta y Neptuno, teléfono U-3700, a base de dos regias cintas siendo la principal «El placer de vivir», con Irenne Dunne y Douglas Fairbanks Jr., un drama de nuestra época, que tiene por escenario al inmenso New York, cuyo movido romance entre una bellísima actriz y un alocado joven rico nos muestra una vieja verdad; que el dinero no nos hace felices, no obstante todo su valor en la vida... le sigue en turno el estreno de la película: «El cazador furtivo», con Fred Stone y Emm Dunn, drama de pistoleros... de una muchacha que soñaba en ser estrella y palpó la realidad... completa el programa una comedia.

Mañana: «Vuelan mis canciones» por Martha Eggerht.

El viernes: «Blanca Nieves y los 7 Enanitos».

ROXY: «EL MAESTRO LEVITA»

Hoy, presenta en sus turnos de 6 y 10 p. m. el moderno «Cine Roxy», de 14 y Primera, Almendares, el estreno de una de las producciones que mayor revuelo causaron en la Argentina «El maestro Levita». Su asunto, típico de la vida de esa gran República, gustó extraordinariamente al público y ha sido uno de los éxitos más ruidosos del cine argentino. Pepe Arias el más popular de los intérpretes que en todas sus actuaciones ha hecho verdadero derroche de talento artístico.

Plena de emotividad y humorismo, que nos relata la vida pintoresca de un maestro rural, que enamorado de la muchacha más rica de Buenos Aires, abandona su escuelita y vaga por la capital en la más terrible indigencia tratando de salvar de una indigna maquinación de sus enemigos a la mujer que amaba... En turnos de 4:30 y 8:30 se exhibirá la lindísima película «Melodías Porteñas» por Armando Ledesma, y el último Noticiario.

Precios: 15 centavos luneta por la tarde y 20 centavos por la noche. Niños y tertulia 10 centavos.

Mañana otro estreno en español: «La Paloma», lindísima película mejicana por Arturo de Córdova.

RIVOLI: «LA MUERTE ANONIMA»

Hoy anuncian las carteleras del «Cine Rívoli», de 4ta. y 5ta. Reparto La Sierra, el estreno del interesentísimo film, «La muerte anónima», una de las mejores creaciones del conocido actor Richard Arlen y Fay Wray, con un argumento altamente emocionante.

Completa el programa la preciosa película: «Escuela de Secretarias» de acción muy movida que tiene por protagonista a la encantadora estrella Jean Arthur, y el apuesto George Brent, exhibiéndose además el último Noticiario con los más recientes sucesos mundiales.

Los precios serán: 15 centavos luneta por la tarde y 20 centavos por la noche. Niños 10 centavos.

Mañana un programa dedicado especialmente a la gente menuda con un estreno que promete grandes emociones: «El conquistador del mar» por George Huston. El miércoles en función de gran gala preestreno de la monumental producción de Alexander Korda: «La vuelta de Pimpinela escarlata». El espectáculo dramático que electriza y absorbe con su interés y dinamismo.

REINA: «VICTORIA, MUJER Y REINA»

«Victoria, Mujer y Reina» no es una película histórica más de gigantescas y majestuosas proporciones; es la bella y ultra interesante historia de una Reina que amó como mujer y gobernó como Diosa! Una mujer de fuego, que llegó a ser la Reina y Emperatriz de la nación más grande del mundo que supo amar y gobernar. Está interpretada por Anna Neagle y Antón Walbrock.

«El Misterio del Camerino» presenta una trama misteriosa e intrigante que gira alrededor del descubrimiento de un doble asesinato y que llega irónicamente a un sorprendente final en una sucesión de escenas rebosante de humorismo.... protagonizada por James Gleason y Zasu Pitts.

Un cartón y la revista completarán el programa.

Los precios que regirán los días laborables a partir de hoy serán de 15 centavos la luneta hasta las 6 y 30 y 20 cetavos después; la comoda tertulia familiar 10 cetavos y los niños 10 centavos a todas horas.

El miércoles: el programa de la risa con «Cantos a la Juventud» y «Financiero sin dinero».

RIALTO: «JUVENTUD, MUSICA Y ALEGRIA»

¡Qué plenitud y juventud y encantos! ¡Una fiesta de estudiantes en que estamos embriagados del espíritu juvenil desde su primera escena hasta su final! ¡Cuántas muchachas hermosas y lindas y qué alegría juguetona hay en todo! ¿Vea «Juventud, música y alegría» para que se anime a vivir contento?

Coros y escenas espectaculares dirigidos por Busby Berkeley. Música por la orquesta de «Los Pennsylvanians». Esta magna y extraordinaria super-producción está maravillosamente interpretada por el tenor de fama mundial Dick Powell que lo secundan Fred Waring y Ted Healy.

Se exhibe conjuntamente con el drama: «El Gran O «Malley» una nueva obra dirigida por William Dieterle con todo el humano sentir y la genial comprensión de que él siempre sabe hacer gala en sus inimitables creaciones.

La función comienza desde las 2 y 30 con los siguientes precios: luneta y preferencia 20 centavos hasta las 5 y 30, después 30 centavos. Niños, 15 centavos a todas horas.

Mañana, nuevamente «Juventud, música y alegría».

LARA: «LA MUÑECA NEGRA».—10 CTS.

«Lara», el elegante y predilecto cine de las familias, sito en Prado y Virtudes, con el teléfono M-2421, anuncia hoy un programa colosal, rigiendo los más populares precios de la Habana.

En función continua de 2 de la tarde a 11 y 30 de la noche se exhibirá revista, comedia, estreno de la simpática, regia, magnífica producción «La muñeca negra» con Donald Wood y estreno de la soberbia, estupenda film «Travesía trágica» con Claire Trevor.

Precios: luneta 10 centavos a todas horas. Entre y salga cuando quiera. La función es continua.

Mañana: «¿Quién carga con el muerto» con Barton Mac Lane y Glenda Farrell y «Amores de opereta».

Esta producción, máximo esfuerzo de la cinematografía cubana será PRE-ESTRENADA los días

6 y 7

del próximo mes de Julio, en

"RADIO-CINE"

Precedida de un prólogo en el que intervendrán la Orquesta "Películas Cubanas", dirigida por el maestro Gonzalo Roig y los propios artistas que la filmaron.

Para estas funciones las localidades son numeradas y ya están a la venta. Haga las reservaciones por el teléfono M-1407.

PROGRAMA DEL PROLOGO

Breves palabras por el Sr. José Sánchez-Arcilla, en nombre de la Compañía Productora.

A.—Mosaico cubano, original de Gonzalo Roig. Por la Orquesta 'Películas Cubanas' dirigida por el Maestro Gonzalo Roig.

B.—¿Qué es el danzón? (Danzón escénico) M. Simóns. Por la Srta. Margot Alvariño.

C.—Ojos de mar (Bolero), F. B. Caignet. Por Ubaldo Catasús, acompañado por el Trío Pinareño.

D.—Si me pudieras querer (Canción), I. Villa. Por la Sra. María de los Angeles Santana, acompañada por el Trovador Guyún.

E.—Sucedió en Carraguao (Apropósito cómico). A. Rodríguez. Por Alberto Garrido y Federico Piñero.

F.—Son caliente, G. Roig, Por la Sra. Rita Montaner.

Durante este prólogo actuará de Maestro de Ceremonias el Director Sr. Ramón Peón.

PRADO: DOS GRANDES PRODUCCIONES

Sigue «Prado» el elegante y concurrido teatro de Prado y Trocadero exhibiendo lo mejor en película por el más bajo precio de 10 centavos luneta o preferencias para hoy en matinée de 2 y tanda de 5 y 8 y 15, tiene anunciada dos grandes producciones, primeramente un fuerte drama del hampa lleno de acción y emoción «La Isla Diabólica» por la adorable actriz Ann Sheridan, y a petición la más formidable y original producción que el cine ha concebido «La Vida de Emilio Zola», por el más grande de los actores Paul Muni. Mañana: Oiga las inspiradas melodías de Verdi y Puccini en las gargantas privilegiadas de Grace Moore y Martha Eggert y Jean Kiepura. «La vuelta del Ruiseñor» por Grace Moore, y «El encanto de la bohemia» por Jean Kiepura y Martha Eggerth. El miércoles otro formidable programa «Huracán» por Dorothy Lamour y «Espionaje» por Conrat Veid.

VERDUN: «EL ENCANTO DE LA BOHEMIA»

Las carteleras del favorito cine «Verdún», de Consulado 120, con el teléfono A-9206, ofrecen hoy un programa monumental.

En función continua desde las 2 de la tarde se pasa por la pantalla revista comedia, estreno de la grandiosa, formidable producción francesa hoy un programa monumental.

En función continua desde las 2 de la tarde se pasa por la pantalla revista, comedia, estreno de la grandiosa, formidable producción francesa «Mamá Colibrí» con Huguette Duflos y Jean Pierre Aumont y estreno de la grandiosa, regia, maravillosa super-joya musical «El encanto de la bohemia» con Martha Eggerth y an Kiepura.

Precios: mayores 15 centavos hasta las 6 y 30 y 20 centavos después. Los niños y la cómoda tertulia 10 centavos a todas horas.

Mañana: colosal programa.

ACTUALIDADES: «AL SERVICIO DEL ZAR»

«Actualidades», el concurridísimo cine de las familias, de Monserrate 8 y 10, con el teléfono M-5575 ofrece hoy un programa muy grandioso que resultará muy del agrado de sus muchos asiduos.

En función continua de 2 de la tarde a 11 y 30 de la noche se exhibirá revista, comedia, episodio 5 de la sensacional, estupenda producción «Al servicio del Zar» con Vera Korene y Pierre Richard Wilm y estreno de la simpática, original, regia producción «Ritmos calientes» con Judith Barrett y William Cargan.

Mañana: «Rey sin corona» con Joe E. Brown (Bocaza).

El miércoles: «Mazurca» con Pola Negri.

LIRA: «EL CONDE DE MONTECRISTO»

Un programa monumental, de homenaje al genial dramaturgo Alejandro Dumas anuncia hoy el predilecto cine familiar «Lira», de Industria y San José, con el teléfono M-4474.

En función continua de 1 y 30 de la tarde se exhibirá revista, comedia estreno de la grandiosa, soberbia, regia super-producción «El conde de Montecristo» con Elissa Landi y Robert Donalt y estreno del sensacional, intenso drama «Los Miserables» creación de Fredric March y Charles Laughton.

Precios: mayores 10 centavos hasta las 6 y 30 y 15 centavos después. Los niños 5 centavos a todas horas.

Mañana: «Baccará» y «Nitchevo» o «La agonía del submarino»

MAJESTIC: «TENIA QUE SER TUYA»

Dos sensacionales producciones en un mismo programa tiene para hoy la empresa del elegante teatro «Majestic» situado en Consulado 116 con el teléfono M-4477. Comenzando la función a las 2 de la tarde y en función corrida hasta las 11 y 30 de la noche se exhibirá una interesante revista, un cartón en colores y una divertida comedia. Además el estreno de la copia nueva de la bellísima producción «Infamia» donde se destacan notablemente en su papel Joel Mc Crea, Merle Oberón y Miriam Hopkins. Completa el programa el estreno de la producción más linda del año «Tenía que ser Tuya», la preciosa comedia romántica que interpretan Joan Bennett y Henry Fonda secundados por una bellísima joven que hace su debut en la pantalla, Louise Platt. Ella cambió un novio serio, estudioso y de porvenir por un bohemio y aventurero esposo que un buen día y por la más baladí de las chanzas encuentra la muerte en un duelo improvisado. Ella sabía que.... «Tenía que ser tuya»... pero antes tuvo que cumplir heroicamente la sentencia que la vida y la sociedad imponen a quienes, olvidándolas, se atreven a hacer alardes de suficiencia y a olvidar sus leyes naturales. Los precios que rigen esta función son los siguientes: Luneta y preferencia, 10 centavos antes de las 6 y 30. Después 15 centavos. Tertulia, damas y niños 5 centavos, caballeros 10.

Mañana: Un estupendo programa: Olivia de Havilland y George Brent en la preciosa joya en Tecnicolor, «El Derecho a la Vida» y Beverly Roberts con Patric Knowles en «Un Príncipe Encantador».

CUATRO CAMINOS: «POR MIS PISTOLAS»

Dos formidables estrenos en el concurrido cine de las familias el cine «Cuatro Caminos» de Belascoain 637, con el teléfono M-3676 comenzando a las 2 de la tarde, con el formidable programa que es como sigue: un simpático cartón, la emocionante producción toda en colores titulada «El Caballero Audaz», interpretada por la simpática actriz Mona Rico, Bob Levistone, una joya llena de arte, emoción, belleza, y se complementa el programa con la monumental producción de estreno hablada en español titulada: «Por mis pistolas» una joya cinematográfica que le hará reír a mandíbula batiente, y en la que toman parte los célebres Hermanos Soler. El programa más exquisito que se ha confeccionado a los precios de luneta 15 centavos hsata las 6 y 30, después 20 centavos, los niños y la comodísima tertulia familiar 10 centavos a todas horas. Mañana: Monumental, grandiosa, espectacular función regia presentación de la Compañía Infantil de Radio Escenario Martí llevando a escenas la fantástica revista titulada «Blanca Nieve y los siete enanitos», regios decorados, tomada de la célebre película de Wat Disneym, además dos monumentales joyas «El Caballero Audaz» y «Corazones cautivos». El miércoles, dos estrenos, «Alarma» en español.

DURAN MAS POR SER MEJORES

VITI

CALZONCILLOS

«El Socialista» ha huído de Madrid

BARCELONA, junio 26. (SE).—«El Socialista», tira una nueva edición en Barcelona y nada justificaba esta edición del periódico madrileño en la capital de Cataluña; pero se da el caso sorprendente de que la mayoría de los redactores de Madrid se han trasladado a Barcelona, con el fin de poder estar más próximos a la frontera.

Los rojos han fusilado en Tarragona, durante el mes de mayo, 56 personas

BERLIN, junio 26. (SE).—Según noticias recibidas de Tarragona, durante la primera mitad del actual mes de mayo han sido fusiladas por los rojos españoles cincuenta y seis personas acusadas de deserción. Otras doscientas han sido igualmente condenadas a muerte como cómplices de los desertores.

El Crucero «Navarra»

SALAMANCA, Junio 26. (SE).—El crucero «Navarra» comenzará a prestar servicios a fines del presente mes.

Son muchas las personas que desde la región navarra se trasladarán al Ferrol con tal motivo.

BELASCOAIN: «MUSICA PARA MI DAMA»

Dos estrenos de la R. K. O. Radio, presenta hoy este ya favorito Teatro, que con el teléfono U-5200 y situado en la Calzada de Belascoain esquina a Peñalver, forma parte del circuito Edelberto de Carrerá.

El principal estreno es la magnífica super-producción musical «Música para mi dama», triunfante interpretación del estupendo tenor del Metropolitan Nio Martini, con la cooperación de la bellísima Joan Fontaine, Erik Rhodes y otras estrellas famosas. Y la otra atracción consiste en la interesante y sensacional película «Su implacable rival», con Lee Tracy y Joan Fontaine. Este magnífico programa se exhibe completo en las tandas de 5 y 15 y 8 y 30, con los precios siguientes: Luneta, tarde mayores 10. Niños 5, noche, mayores 15, niños 10. Tertulia tarde 5, noche 10.

Mañana: Gran programa: La genial soprano Lily Pons con Jack Oakie, Eduardo Ciannelli y Edward e Horton en la exquiista creación musical «El Ruiseñor del Cabaret» y la copia nueve de la magistral producción «Corazones sin rumbo» de Katharine Hepburn y Charles Boyer. El miércoles: Katharine Hepburn, Ginger Rogersgail Patrick y Adolphe Menjou en «El precio de la gloria».

VIVES: «HUAPANGO», (ESTRENO EN EL VEDADO)

Vives, el triunfador cine sito en la calle B., entre 27 y 29, en el Vedado, teléfono F-3128, hoy el estreno en el Vedado de la extraordinaria película musical, con las partituras del maestro Castro Padilla, y apareciendo las auténticas bailarinas veracruzanas, de fama mundial, con un reparto estupendo a cargo de Juan José Martínez Casado, Gloria Morell y Henrique Herrera; las tandas son a las 4:30 y 8:30 con una revista Fox, la interesante cinta, «Irma la mala», por Ramón Pereda y Adriana Lamar, y «Huapango», la película de las mil carcajadas. Precios popularísimos: Tarde, mayores 15 cts. Niños y tertulia 10 cts. Noche: mayores 20 cts. Niños y tertulia 10 cts. Mañana: «Janosik», la historia del hombre que prefirió la horca a la traición y «Vanidad herida», por Myrna Loy.

GRIS: «CHARLIE CHAN EN MONTECARLO»

Un regio programa ofrece hoy el elegante cine Gris, de Baños y 17, en el Vedado, con el teléfono F-4292 de la empresa Heydric-Fernández cuya elegante bombonera es el sitio predilecto de reunión y deleite de las familias del Vedado.

En tandas a las 4 y 8:15 se exhibirá la colosal film.

Y en tandas elegantes de 5:30 y 9:45 se exhibe revista, variedad y estreno de la emocionante producción de muy interesante argumento Charles Chan en Montecarlo la última film del popular detective chino Warner Orland.

Precios populares rigen hoy.

Mañana: gran programa. El miércoles: «Perdiendo se gana» con Jane Withers.

Pronto: «Loca por la música» y «Blanca Nieve y los 7 enanitos».

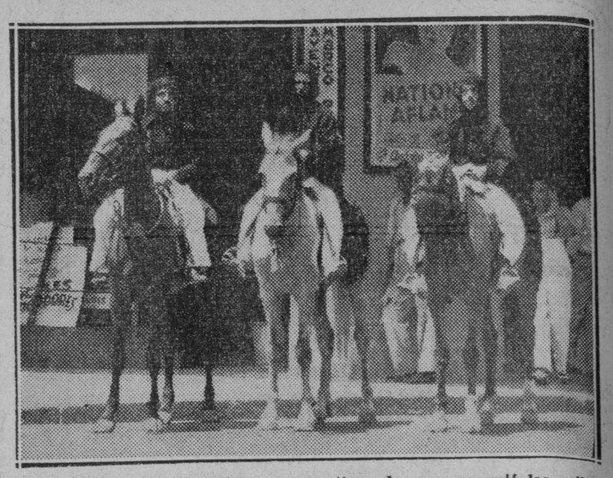

Durante las horas matutinas y vespertinas de ayer, recorrió las calles capitalinas una cabalgata compuesta de tres caballerías con jinetes vestidos al modo que lo hacen los miembros de cierta orden secreta norteamericana. El motivo: anunciar la película «Angeles Vengadores», por Noel Madison, Lila Lee y otras conocidísimas estrellas del Séptimo Arte. Esta foto nos la presenta frente al teatro «Alkázar», donde tendrá lugar el fausto acontecimiento del estreno del espectacular «film», conjuntamente con «La Vuelta de Pimpinela Escarlata», otra sensacional super-producción. General expectación causó a su paso por las rúas y avenidas habaneras esta cabalgata, cuya presencia fué muy comentada por todo el pueblo, el cual aplaudió la feliz iniciativa.

MODERNO: «GOLDWYN FOLLIES»

Hoy sube por última vez a la pantalla el monumental programa combinado que con gran éxito se estrenó ayer, «El Sheik y la doncella» de Ramón Novarro; «Goldwyn Follies» de Gloriosas Goldwyn Girls; el cartón comedia, «Sinfonías multicolor» y un «Paramount News». Hasta las 6:30 20 cts., después 30 cts. Niños 15 cts., tertulia familiar 10 cts., a todas horas.

Mañana: Regio pre estreno Paramount, «Pasión salvaje» de Dorothy Lamour, Ray Milland; y «Sofía Lang en Hollyood», de Certude Michael, Buster Grabbe. Tertulia familiar 10 cts., a todas horas.

El miércoles: La pelea más sorprendente del siglo, Joe Lois vs Max Smeling, con todos los detalles de la terrible pelea de boxeo por el campeonato mundial de pesos completos. Y las películas «Contra espionaje», y «La novia de la armada». A todas horas, 15 cts., los mayores, los niños 10 cts.

SANTOS SUAREZ: «RETOÑO DE MEXICO»

Un interesante y colosal programa es el que anuncia hoy lunes el simpático y concurridísimo cine de las familias Santos Suárez, de Santos Suárez y San Benigno, con el teléfono I-4600.

Hoy en tanda a las 5 y nocturna a las 8:15 se pasa por la pantalla gigante de este elegante cine revista, comedia, estreno de la divertida, original, regia super comedia «La pícara puritana» creación de Irene Dunne y Gary Grant y estreno de la colosal, soberbia, bella producción mexicana «Retoño de México».

Precios populares rigen hoy en Santos Suárez.

Mañana: «Barreras rotas» y otras atracciones.

WILSON: «LA VENGANZA DE TARZAN»

Wilson, en Belascoain y San Rafael, U-5863; 10 cts., de 1:30 a 6:30 y 15 cts., después, niños 10 cts., a todas horas.

La mejor proyección y el más perfecto sonido de la Habana, con el nuevo equipo sonoro «Sincrofilm Phillips» con pantalla de platà.

Hoy tarde, y noche, la revista semanal (Fox Sound New); la comedia especial en 2 actos, «Ay ¡Ay! al tesorero» y el cartón en precicsos colores «Primavera» y las super atracciones, «¡¡Valiente familia»!! estupenda comedia extraordinaria de la Fox, interpretada por Ann Sothern, Edward Everett Horton, y Mary Boland; y «La Venganza de Tarzán» sensacional y emocionante super producción, interpretada por Glen Morris y Eleonor Holm.

A las 5 p. m., ¡¡Valiente familia!!» interpretada por Ann Sothern, y Edward Everett Horton; y «La venganza de Tarzán» por Glen Morris, y Eleonor Holm.

Mañana: «Rosalía» la producción cumbre de la Metro, interpretada por Eleanor Powell, y Nelson Eddy; y «La Canción de la ciudad» estupenda producción interpretada por Margaret Lindsay, y Edward Norris.

TOSCA: «LA VENGANZA DE TARZAN»

Tosca, en 1 de Octubre 1007, entre San Francisco y Concepción, en la Víbora, con el teléfono I-3099, de la empresa Alvarez Hernández, anuncia hoy colosal programa.

En tanda a las 5 y nocturna a las 8:30 se pasa por la pantalla gigante revista, comedia, estreno de la colosal, soberbia producción «La venganza de Tarzán», una creación de Glen Morris y Eleonor Holm y estreno de la emocionante, estupenda film «La llamada de media noche» con Brian Donlevy.

Mañana: gran pre estreno de «Pasión salvaje» con Dorothy Lamour y «Guerra a muerte.» Precios de primer turno rigen mañana.

INGLATERRA: «ROSALIA»

Inglaterra, en San Rafael y Consulado, M-5527; 10 cts., de 1:30 a 6:30 y 15 cts., después, niños 10 cts. a todas horas.

La mejor proyección, y el más perfecto sonido de la Habana, con el nuevo equipo sonoro «Sincrofilm Phillips» con pantalla de cristal.

Hoy, tarde y noche, la revista semanal (Fox Sound New); y las super atracciones, «La canción de la ciudad» estupenda super atracción especial de la Metro, interpretada por Margaret Lindsay, y Edward Norris; y «Sosalía» super extraordinaria producción Metro, de gran espectáculo, interpretada por Eleanor Powell, y Nelson Eddy.

A las 5 p. m. «La canción de la ciudad» por Margaret Lindsay, y Edward Noris; y «Rosalía» por Eleanor Poyell, y Nelson Eddy.

Mañana: programa estraordinario, con las produccines, «Loca por la música» y «100 hombres y una muchacha» ambas por la encantadora chiquilla, Deanna Durbin.

CUBA Y ROJO: MAGNIFICOS PROGRAMAS

Magnífico resulta el programa que anuncia hoy el elegante cine familiar, Cuba de Suárez y Corrales, rigiendo precios popularísimos.

Hoy en tanda a las 5 y nocturna a las 8:15 se exhibirá revista, comedia, estreno de la preciosa super comedia «La pequeña coronela» con la encantadora Shirley Temple y estreno de dinámica, original, bella cinta «La venganza de Tarzán», creación de Gleen Morris y Eleonor Holm.

Mañana: «Despedida de soltero» y «La zandunga».

Otro programa soberbio resulta el que anuncia hoy el simpático y siempre concurido cine de las familias Salón Rojo, de Monte y Antón Recio. A los más populares precios se pasa por la pantalla a las 5 y 8:15 revista, comedia, estreno de la estupenda, atrevida producción «Seducción» con Herbert Robinson y estreno de la preciosa, regia joya francesa «La casta Susana» con Meg Lemmonier y Henry Garat. Mañana: «Nostradamus» y «La mujer de nadie».

UNIVERSAL: HOMENAJE A CARLOS GARDEL

Un grandioso programa en español, de homenaje al malogrado rey del tango, Carlos Gardel, es el que anuncia hoy el favorito cine Universal, de Egido entre Muralla y Sol, diariamente tan favorecido por chicos y grandes.

Hoy en función continua de 1 a 11 de al noche se pasa por la pantalla gigante revista, comedia y las preciosas, regias, soberbias joyas musicales «Tango bar» y «Orquídeas negras» dos creaciones de Carlos Gardel» el siempre recordado rey del tango.

Precios: damas, niños y tertulia 5 cts., y caballeros 10 cts., hasta las 6:30 y mayores 10 y niños y tertulia 5 cts., después.

Mañana: colosal programa.

BELGICA Y VIOLETA: MAGNIFICOS PROGRAMAS

Interesantísimo es el programa que la empresa de este cine familiar ha seleccionado para hoy, exhibiendo en matinée, tanda y noche la serie completa en doce episodios que lleva por título «Los misterios de Chandu». Mañana: «La mujer de nadie» por M. Zequeira y «La calavera llorona», por Bela Lugosi.

El miércoles 29, «Allá en el rancho chico» y «Vivir de la tierra» por Alice Barrie.

Dos magníficas producciones en español son las que ofrece la empresa de este cine favorecido por las familias de Monte y Rastro, «La mujer de nadie» interesante producción interpretada por M. Zequeira la que será exhibida en todos los turnos y como complemento la grandiosa producción interpretada por el popularísimo Tío Lamarita que lleva por título. «No te empeñes corazón».

Mañana: «Los misterios de Londres» por Tirone Power y «El prisionero de Zenda» por Rolman Colman. El miércoles 29 y 30, la más grandiosa de las producciones. «Huracán» con John Hall y Dorothy Lamour.

ARTISTAS DE CINE

Se solicitan de ambos sexos.

Inscripciones de 2 a 5 P. M.

CIA. CINEMATOGRAFICA CUBANA, S. A.

23 y P. Vedado.

M.E.C.D. 2016

BIEN CONFECCIONADAS, E IGUAL QUE A MEDIDA
GUAYABERAS
"Rivón"

ACTOS PARA HOY

CENTRO ASTURIANO DE LA HABANA: Junta del Comité de Damas a las cuatro de la tarde en el palacio social. Y por la noche, reunión de la Directiva y de la Comisión de Altas y Bajas.

SOCIEDAD DE CASTRILLON: Junta de la Directiva a las ocho y media de la noche en el palacio del Centro Asturiano, para la cual cita el secretario, señor J. M. Busto.

SOCIEDAD «HIJOS DE CABRANES»: Junta extraordinaria de la Directiva a las ocho y media de la noche en el Centro Asturiano. Cita el secretario, señor José García Tuñón.

ASOCIACION CANARIA: Sesión muy importante del Ejecutivo a las nueve de la noche en los salones sociales. Cita el secretario, señor Germán Rodríguez.

UNION ORENSANA: Junta importante de la Directiva por la noche en el palacio del Centro Gallego.

OFICIAL

República de Cuba.—Secretaría de Obras Públicas.—Comisión Central Permanente de Subastas para Suministros. Oficial.—Habana 25 de Junio de 1938.—Hasta las 10 a. m. del día 13 de Julio de 1938, se recibirán en el local de subastas de esta Comisión, pliegos cerrados para la Subasta General del Suministro de: Asfalto, Mixtura de Roca Asfáltica, Carbón bituminoso, Aceites Minerales, Efectos de Escritorio, Impresos, Efectos de Ferretería, Efectos Eléctricos, Gomas para Automóviles, Rajón, Piedra Picada, Gravilla y Arena, con destino al Distrito Provincial de la Habana, durante el año fiscal de 1938 a 1939, y entonces las proposiciones serán abiertas y leídas públicamente.—El Secretario de la Comisión facilitará los pliegos de condiciones, generales y particulares, especificaciones, modelos de proposiciones y demás detalles a los que lo soliciten.—Rafael Maruri Valdivia.—Presidente de la Comisión Central Permanente de Subastas para Suministros.

25-27-29. Jul. 11-12.

FARMACIA
DROGUERIA DE "JOHNSON"
DE TURNO LOS LUNES
Obispo Nº 30 TELEFONO-A-2129.

LA MAYOR
35 EDIFICIOS
700 EMPLEADOS
SARRÁ
DROGUERIA
A-8026 A-3641
ABIERTA TODOS LOS DIAS
TODA LA NOCHE LOS MARTES

FARMACIAS DE TURNO HOY LUNES

DESDE BAHIA A PASEO DE MARTI (PRADO)

Obispo 30 .. .. .. A-7251
Egido 57 .. .. .. M-4288
Cárdenas 47 .. .. .. A-9626
Habana 42 .. .. .. M-4895
Aguacate 80 .. .. .. A-7408
Merced y Habana
Muralla 8 .. .. .. M-8102
Muralla 99 .. .. .. M-5386
Neptuno y Monserrate A-7920

DE PASEO DE MARTI (PRADO) A PADRE VARELA (BELASCOAIN)

Consulado y Genios M-4404
Trocadero y San Nicolás .. A-6666
Reina 55 .. .. .. M-5050
Reina 141 .. .. .. M-4050
Consulado y Animas M-4343
Animas 36 .. .. .. M-4543
Monte y Angeles M-4019
Misión y Florida M-4400
San Miguel y Manrique .. M-4656
Belascoaín 1 .. .. .. U-1144
Belascoaín 227 .. .. .. A-6766
Alcantarilla 24 .. .. .. M-6865
Gervasio 41 .. .. .. M-4036
San Miguel 38 .. .. .. A-8010
Belascoaín 63 .. .. .. U-6795

DE PADRE VARELA (BELASCOAIN) A AV. MENOCAL (INFANTA)

Zanja y Soledad U-6729
Aramburu y Animas U-3874
Sn. Lázaro y Sn. Francisco .. U-6315
Ayestarán y Bruzón U-6919
Desagüe y M. González .. U-3100
Monte 344 .. .. .. M-4690
Neptuno y Soledad U-5187
Diez de Octubre 147 .. .. M-4530

VEDADO

J y Calzada F-6128
Línea 30 .. .. .. F-5656
27 y 20 .. .. .. F-2277
21 entre B y C F-6246
23 y 16 .. .. .. F-6200
17 entre A y B F-6089

VIBORA

10 de Oct. y Sn. Mariano .. I-7727
10 de Oct. y Colina 443 .. I-3666
10 de Oct. esq. a Paco .. I-7337
Concepción y Av. Acosta .. X-2244
Sn. Mariano esq. a Armas .. X-2877

JESUS DEL MONTE Y S. SUAREZ

J. del Monte 147 .. .. I-4330
Correa 2 .. .. .. I-3383
Sta. Emilia y Paz I-7458
St. Benigno y Zapote I-7575
Tamarindo 77 .. .. .. I-7327

LUYANO

Municipio y Cueto X-1139
Arango y Ensenada X-1560
Fábrica y Sta. Felicia .. X-2272
Concha y J. Abreus X-2424
Luyanó 7 .. .. .. I-7237
Remedios y Sn. José X-1920
F y 11 Rpto. Batista X-1673

CERRO

Calzada del Cerro 697 .. .. I-7433
Churruca 29 .. .. .. I-7650
Salvador y Sn. Quintín I-7602

NOTA:—Este grupo deberá prestar servicio público todo el día y la noche de los domingos siguientes: Enero 2; Febrero 13; Marzo 27; Mayo 8; Junio 19; Julio 31; Septiembre 11; Octubre 23; Diciembre 4. Estos Turnos han sido acordados en cumplimiento de lo dispuesto en el Art. VI del Decreto-Ley 2604 de Noviembre 7, 1934.

Sociedades Españolas

MAS DE MIL COMENSALES HUBO EN EL HOMENAJE RENDIDO AYER A UN BUEN HOMBRE: J. VARELA GRANDE

Entre las numerosas personalidades allí presentes figuraba el Dr. Beruff Mendieta, Alcalde Municipal. Hermosos discursos pronunciaron Narciso y López Blanco. Bellas frases de Varela

Extraordinarias proporciones alcanzó el homenaje del partido galaico «Renovación y Defensa» a don Juan Varela Grande, Presidente de Honor del mismo y una de las más populares figuras en el seno de la banca, la industria y el comercio capitalinos.

A pesar de la inclemencia del tiempo, las galerías del stadium de la Cervecería Polar estaban prácticamente colmadas de comensales. Era, en verdad, un espectáculo magnificente. Y de más está decir que allí estaban representadas las instituciones hispanas radicadas en la capital muy especialmente las que integran la colonia gallega.

Presidencia del Banquete

Ocupaban la presidencia de tan soberbio ágape las siguientes personalidades: Don Juan Varela Grande y su distinguida esposa; don Ramón del Campo, presidente de «Renovación y Defensa», del Centro Gallego; el doctor Antonio Beruff Mendieta, Alcalde Municipal de la Habana y su ayudante, señor Alvaro Moreno; el doctor Nicolás Sierra, presidente-administrador de «La Polar», y los altos empleados de dicha empresa, señores Augusto Feo López y José Gutiérrez Diez; don Angel Velo Filgueira, figura venerable de la colonia gallega; don Cayetano García Lago, presidente general del Centro Gallego de la Habana; el Gobernador de la provincia habanera, coronel Celestino Baizán; el director del sanatorio «La Benéfica», doctor Antonio F. Barrera; nuestro ilustre compañero el licenciado León Ichaso; también Roberto Santos, uno de los más competentes redactores del DIARIO, a quien acompañaba su distinguida esposa; los presidentes del Casino Español, Hijas de Galicia, Beneficencia Gallega, Beneficencia Asturiana, Beneficencia Aragonesa y Beneficencia Catalana; el capitán Enrique Forns, ayudante del teniente coronel J. Pedraza; el capitán Juan Zaragozí, ayudante del comandante Bernardo García; el teniente Armando Basa, ayudante del coronel Angel Aurelio González; el licenciado Secundino Baños, uno de los hombres más dinámicos del Centro Gallego; el secretario general de dicha institución, doctor Alfredo Blanco Guerra; Evencio Rodríguez Pérez, ex-presidente de la citada sociedad; Jesús María Bouza y Bello, presidente actual de la Asamblea de Apoderados; el señor J. M. López del Río, presidente del Instituto del Café; Domingo Trueba, presidente de la Asociación Nacional de Tostaderos de Café; el comandante Heriberto Marchena, el capitán Manuel A. Rodríguez, el capitán Francisco Pérez, el ingeniero Francisco Salaya, presidente de la compañía «El Iris»; José F. Barraqué, presidente de la Empresa Naviera de Cuba; don Antonio Milián, doctor José Favole Giraudy, el general Ernesto Asbert y Díaz, Adolfo V. Calveiro, director de la revista «Cultura Gallega»; Andrés Penabad, el industrial don Claudio Conde, Ramón González Otero, Jesús Suárez Pastoriza, el teniente Pedro Díaz, doctor Rogelio Stincer, teniente Eladio Díaz, capitán Alvaro Miranda, teniente Machado, comandante Tandrón, doctor Valdés Astolfi, capitán Aniceto Ibáñez, doctores Oscar Grave de Peralta, Matías de la Puente y Antonio Lancís.

Ingeniero Cortés, Angel Bertemati, teniente Pedro Díaz, José Pernas, señora Mercedes Carreras de Pernas, doctor Marino López Blanco, Jesús C. Portela, presidente de la Asociación de Detallistas; Ensebio Coterillo, Guillermo Piña, Director de «El Mundo»; Mario Fernández Roque, Subdirector de «El Mundo»; Lucio Fuentes Corripio, presidente del Centro de Detallistas; Dr. José Pérez Cubillas, presidente del Club Rotario de la Habana; Segundo Casteleiro, de la Compañía de Jarcia de Matanzas; José Martínez Moreno, presidente del Centro de Cafés de la Habana; Francisco Montes de Oca, presidente de la Asociación de Cafés sin Alcohol; Manuel Ortega, presidente de la Lonja del Comercio, y los chicos de la prensa Pablo R. Presno, Miguel Roldán, Manuel Millares Vázquez, Estanislao Vega, Rodrigo Posse, Salvador Gumbau y Cándido Posada.

Discurso de Narciso María Rodríguez

A la terminación del sabroso menú, hizo uso de la palabra—para ofrecer el banquete—Narciso María Rodríguez, director político del partido «Renovación y Defensa del Centro Gallego», quien analiza, a grandes rasgos la personalidad. de don Juan Varela Grande, ya como socio del Centro Gallego, ya como hombre múltiple en los negocios, ya como benefactor imponderable. A la vez dice que el Centro Gallego ostenta este nombre como un homenaje a sus fundadores, pero que en realidad es tan cubano como el Capitolio Nacional, porque—al igual que otros centros regionales—contribuye al mejor desenvolvimiento de la República.

Dice el señor Rodríguez que don Juan Varela, hombre sencillo y cordial, merece todos los homenajes, por su gran ejecutoria. Da gracias a cuantos honraron el acto con su presencia, dedica efusivos elogios a los muchachos de la crónica española y termina rindiendo pleitesía a doña Teresa Alvarez de Varela, esposa del homenajeado, a la cual hace entrega del hermoso centro floral que adornaba la presidencia.

Habla después el doctor José Favole Giraudy, en representación de la Asociación para la Defensa de los Derechos Ciudadanos». Fué un discurso medular, vigoroso, estupendo. Se trataba, al fin, de un eminente catedrático del Instituto de la Habana. Fué muy aplaudido.

Le sigue en el uso de la palabra el doctor Soto Barroso, concepto fácil y emotivo, quien elogia cálidamente a don Juan Varela Grande. Y a continuación expresa brillantes ideas al Representante a la Cámara doctor Marino López Blanco, de cuya competencia y actividad en diversos sectores de la vida cubana e inclusivo dentro de la colonia española nos da constantemente rotundas pruebas.

Discurso del homenajeado.

Como detalle final del acto, don Juan Varela Grande dió lectura a hermosas cuartillas, pronunciando a la vez algunas palabras de subido tono patriótico en torno al Centro Gallego y sus hombres más batalladores, entre los que destaca al licenciado Secundino Baños.

He aquí los conceptos generales de don Juan:

«Dignísimas autoridades civiles y militares de la República.

Señores representantes de Sociedades Españolas.

Señores representantes de las Clases Económicas.

Señores representantes de la Prensa.

Señoras y señores:

«En éstas mis primeras palabras os tramito con mi cordial saludo la expresión de mi más profundo agradecimiento por este grandioso homenaje que me tributáis.

«La magnitud del mismo y la trascendencia que queréis imprimirle, me emociona en tal forma que temo que mi pensamiento se oscurezca y la palabra no alcance a expresarlo en toda su claridad, y por ello, en momentos más serenos lo he recogido en estas cuartillas.

«El aplauso con que realzáis vuestra presencia en mi honor me turba y me inquieta. No creo yo que mi acción personal, diaria y constante, en beneficio de la obra social que los gallegos estamos realizando en este hospitalario país, haya adquirido un relieve más elevado que el ordinario en el que me destaque sobre la generosidad, como pretendéis demostrar. Y éste es mi asombro: contemplar que esa labor mía haya abierto un surco profundo en este campo de las actividades sociales, que en ese surco haya sembrado y de él haya surgido fecunda vida, espléndido florecimiento de voluntades. No puedo concebir que esa cotidiana acción que he realizado, animado de ardiente fe en los destinos de la colonia gallega para gloria de Cuba, vigorizada del ardiente entusiasmo con que he puesto a su servicio todas mis posibilidades, haya podido distinguirse de la acción abnegada de esa numeorsa falange de hombres que construyeron la magna obra de nuestras sociedades: Centro Gallego, Beneficencia Gallega, Hijas de Galicia, Sociedades de Instrucción y todas aquellas otras que al calor de estas organizaciones han desenvuelto sus brillantes iniciativas.

«En este homenaje, pues, me ofrezco muy gustoso de instrumento para verificar con la esplendidez debida esta acto de revisión histórica de nuestras actividades sociales. Este homenaje lo dedicamos a ese numeroso haz de patriotas, a ese ingente conjunto triunfal de conterráneos modestos y oscuros que, guiados tan sólo por ese divino poder de creación que los distingue, han logrado este engrandecimiento de nuestras sociedades, consagrándoles su talento, su tiempo, sus recursos, inmolando en aras de su exaltación su vida entera; de esos girones de sacrificio se han hecho nuestros trofeos de gloria. A ellos, dedicamos, pues, nuesto pensamiento y volvemos nuestras miradas, buscando la enseñanza de su ejemplaridad.

«Están a cumplirse los cincuenta años de mi labor en el Centro Gallego y esta constancia con que he asistido a esa creación gloriosa me permite ocupar una posición favorable en la perspectiva que nos ofrece su desenvolvimiento, desde la cual podamos guiarnos en esa visión retrospectiva.

«El Centro Gallego, que se considera el núcleo de la colonia gallega por el volumen de su ámbito, la intensidad de su movimiento y la extensión de sus relaciones, ha señalado unas pautas de cooperación mutual que comprendan las más atrevidas avanzadas en este círculo de la actividad humana, superiores a todas las que en aquel tiempo se habían formulado y planteado. La poética fantasía, que es peculiar a nuestra raza, extenda sus extensas alas en rauco vuelo sobre un paisaje de recias y firmes voluntades y se realizaba el milagro de su ensoñación.

«No era sólo la defensa de nuestra salud el yugo que nos unía, no nos guiaba el fin egoísta de la propia conservación, ni pretendíamos disfrutar de un servicio más o menos favorable para nuestras personales economías; era la protección social para prever los desfallecimientos en la lucha y los fracasos en la organización de cada vida, procurando nuevos empleos, brindando apoyos económicos, adoptando las capacidades de cada uno, fomentando el trabajo y facilitando el triunfo en la conquista del éxito. Muchos que disfrutan hoy de elevada posición económica, debieron indirectamente su fortuna a éste que parece leve punto de apoyo, pero que fué suficiente para mover la enorme mole que obstruye la senda de la prosperidad. Era el fomento de las actividades espirituales en sus formas más exquisitas del arte y la cultural, promoviendo la formación de masas corales, celebrando conciertos musicales, despertando aptitudes artísticas, cultivando inspiraciones, instituyendo bibliotecas, iniciando el establecimiento de museos de pintura, subcencionando la publicación de notables libros, abriendo los salones a ilustres conferenciantes, promoviendo distinguidas fiestas sociales. Y para albergar tanta belleza, un Palacio de Hadas, una maravilla arquitectónica, porque tan exquisita fantasía no podía tener otro estuche, ni encajar en otro engarce que no fuese un prodigio de arte como es nuestro palacio social.

«Esos eran los dulces lazos que habamos tendido entre nosotros para convivir más felices, ese era el espíritu rector del Centro Gallego, que tendía a procurarnos un modo de vida mejor, un ambiente alegre y alentador, una convivencia social más grata; esas, nuestras aspiraciones, las de organizar nuestra vida de relación en planos superiores de la dignidad, de la moralidad y el sentimiento humanos; esos, eran nuestros anhelos de alcanzar un régimen que nos proporcionase una vida social con todas las satisfacciones que nos procura la leal amistad, en unos modos de sana tolerancia, de gozosa compañía en una común aspiración a la justicia y al bien.

«Ese faro iluminoso sigue irradiando sus destellos de idealidad, sigue erguido sobre las tempestades de los tiempos, sin que las diversas accidentalidades de las conductas más o menos acertadas que lo han gobernado, hayan podido abatirlo y menos atenuar sus fulgores.

Nuestra gran misión es mantener encendida esa luminosidad, que siga alentando las esperanzas que guía hasta que se consuman en su luz, que es cuando se cumplen y se realizan en la mayor pureza posible, para renovarlas luego con otras más excelsas. Ya hemos visto que nuestros días de gloria social son aquéllos en que el arte, nuestro divino arte, nos infundía amor y fortaleca nuestros comunes afectos en que la cultura satisfacía nuestro infinito afán de superación, en que nuestra previsión social prodigaba ayuda y consuelo a nuestros consocios. Vamos a robustecer esa mutua confianza y así, todos unidos en la generalidad de los socios conseguiremos ampliar con nuevas y más bellas fantasías la construcción de esta gran obra de nuestra sociedad que ispiran la admiración del Mundo.

«He dicho que esta acción deben emplearla la generalidad de los socios, y así fué cómo se inició la que acabamos de contemplar, con la generalidad de los socios, sin impedir ninguna colaboración y sin que nos separasen diferencias algunas en la visión de esta gloriosa senda que nos han iniciado esos gloriosos antecesores. Todos, la generalidad de los socios, unidos en un enlace sincero y cordial, en que el conjunto actúe libremente, sin trabas artificiosas, encaminándose hacia su rumbo natural para conseguir ese glorioso fin que forjó su genial fantasía. Cuando constreñimos esa libertad de movimientos, cuando tratamos de deviar su rumbo, se fracasa fatalmente, se paraliza y se estanca todo progreso. No deben asustar los movimientos populares han de producirse libremente para que sean fecundos cuando se agitan buscan su equilibrio histórico hacia sus destinos; de igual manera que las fuerzas de la Naturaleza al encontrar sus equilibrio; cuanto más brusco sea su desnivel, más violentos serán sus movimientos, más furiosa será la tempestad, más horrísono el trueno, más violento y devastador el rayo.

«Esta es toda nuestra política, en esta simplicísima sencillez se comprende toda esa dificultad que se presiente en la conducción de los conjuntos sociales. Esa es la idea que cada día se ha afianzado más en mí como una deslumbrante verdad. A ello se han circunscrito mis prácticas sociales y esa es mi anceracida recomendación.

«Pero, he aquí, que nos vemos reunidos como dispuestos a enlazar más estrechamente nuestra amistad, a coasociarnos más íntimamente y a marchar hacia el futuro, a continuar nuestra historia gloriosa en el Centro Gallego. ¿Qué alumbra nuestro faro? ¿Cuáles son nuestros destinos? En primer lugar en que se fué modelando nuestra grandeza, restablecer íntegramente todas aquellas funciones sociales que constituyeron desde su inicio el fundamento de nuestra Asociación. Después, a planear para mejorarlas, a soñar para crear nuevas grandezas, para abrir nuevas perspectivas de belleza y de prosperidad que nos proporcionen consuelo, bienestar y felicidad, y a Cuba nuevos factores de grandeza autóctona, de superioridad de sus propios medios, de mejoramiento de sus naturales elementos.

«Y es que nuestra obra no es nuestra solamente, es esencialmente cubana y su grandeza contribuye a la de la Nación. Esta función nacionalizadora se produce por el poder de asimilación que desarrollan nuestras sociedades, por la capacidad de progreso que proporciona a cada individuo y a cada familiar. Forma mejores ciudadanos, lima las asperezas de las desigualdades sociales por cuanto que procura elevar el nivel económico y social de los menos favorecidos y sostener en cada individuo cierta euforia que se generaliza para crear un ambiente grato y favorable.

«Estas instituciones tienden también a hacer más permanente y duradera la nacionalidad, porque van robusteciendo su titpicidad, su personalidad característica que es el fundamento de su justificación histórica. Estas instituciones sostienen y renuevan una población que ha creado y formulado la tradición nacional, que es la esencia de la Nación cubana, a cuya gloria estamos consagrados por entero.

«No he de cansar más vuestra atención. Concluyo reiterando a todos mi agradecimiento por la parte personal que en mi favor han dado a este homenaje, por la significación gloriosa con que en él consagramos a los fundadores y creadores de nuestro Centro Gallego, por la afirmación entusiasta que aquí proclamamos de dedicarnos a su magnífica grandeza, propósitos que han de redundar en la mayor gloria de este venturoso pueblo de Cuba».

Un detalle trascendental

De labios del presidente de «Renovación y Defensa», señor Ramón del Campo, hemos recogido la seguridad de que dicha organización llevará como candidato a la Presidencia del Centro Gallego, en las próximas elecciones, a don Juan Varela Grande.

LESIONADO CASUAL

Ramón Contreras Jiménez, de 13 años y de 11 número 24, en el Vedado, fué asistido en el Centro de Socorro de dicho barrio, de lesiones graves, que sufrió en su domicilio casualmente.

N. GELATS y Cía.
Habana. BANQUEROS Aguiar 106-108
Vendemos cheques de Viajeros
Pagaderos en todas partes del mundo
y Cartas de Crédito Circulares
en las mejores condiciones.
"SECCION DE CAJA DE AHORROS"

AUNQUE VIENE SIENDO ORGANIZADO POR PROGRESISTAS, EL BANQUETE A HIGINIO GONZALEZ MAYO HA DE SER EMINENTEMENTE POPULAR... VAN TODOS LOS PARTIDOS

Un grupo de amigos y simpatizadores del señor Higinio González Mayo, acordó, con motivo de su inmediato viaje a Europa, obsequiarle con un banquete de despedida, que se llevará a efecto el sábado próximo en roof garden del hotel Plaza.

Son múltiples las razones que hacen acreedor de ese acto al señor Higinio González, dispuesto siempre a practicar el bien sin ulteriores aspiraciones.

Ha logrado después de perseverantes esfuerzos alcanzar puestos de primera línea en todas las instituciones donde ha prestado su cooperación. En la actualidad desempeña con general beneplácito la presidencia del Banco Asturiano de Ahorros y la de Asistencia Sanitaria del Centro Asturiano.

El homenaje será completamente popular, y acompañará al homenajeado su distinguida esposa, señora Celestina Fernández de González y su bella hija Celestinita.

Entre el grupo selecto que concurrirá figura la señora Modesta Rodríguez de Grana, auténtica representación de la mujer de hoy, tan culta y distinguida.

Asistirán otras distinguidas personas, entre las que figuran el señor Faustino Fernández y su esposa, señora Balbina Fernández; señor Laureano Mayo y su gentil esposa señora Julia Mayo de Mayo, acompañado de sus lindas hijas señoritas Lolita y Rosita; señores Higinio González Fernández, José González Fernández, Sandalio González, Benjamín Mayo, Félix Menéndez y Celestino González Franco, vice presidente del Banco Asturiano.

A todas los amistades del señor Higinio que todavía no hayan adquirido cubiertos, interesa advertirles que los pueden obtener en el Banco Asturiano de Ahorros.

LA POTENCIALIDAD MATERIAL Y MORAL DEL «CENTRO ASTURIANO», BASE DE SU PROGRESO EXTRAORDINARIO

El «Centro Asturiano» como institución enraizada en el ánimo de los asociados, descansa primordialmente en dos pilares: las fuerzas espirituales y los progresos materiales; aquéllas representadas por el anhelo común de lo que la Sociedad es, representa y debe ser; las otras por el paso activo de renovación permanente que alcanza tanto al edificio social, Biblioteca, Escuelas como al gran Sanatorio «Covadonga», templo de la Medicina y de la Cirugía, taumaturgias que devuelven salud por enfermedad.

El Sanatorio «Covadonga» posee hoy un excelente Cuerpo Médico y especialista en todo lo necesario para las dolencias que se presenten; las unidades clínicas están perfectamente determinadas como organismos celulares del gran todo que es la Casa de Salud. Los servicios complementarios, como Laboratorio y Rayos X, y los suplementarios, como Electricidad Médica, Hidroterapia, Farmacia, etc., son una demostración palmaria de las excelencias de buena organización.

El golpe de vista inicial que para el enfermo supone el arribo al lugar donde ha de hospitalizarse y que influye poderosamente en el subconsciente, es en la Casa de Salud «Covadonga» un canto de vida y de esperanza, no sólo en la contemplación de los modernos pabellones y de los verdes jardines, que matizan con su vegetación los ámbitos del Sanatorio, dándole apariencia de Quinta de recreo, sino también, y esto es lo importante, en la dotación de equipos para las diversas especialidades, tanto médicas como quirúrgicas, en el régimen dietético a base de alimentos de primera calidad; en las medicinas que se recetan, sean patentes o fórmulas confeccionadas con materias primas inmejorables; en la conciencia de los buenos profesionales, de sus auxiliares, del personal restante, cortés, cariñoso, fraternal.

Y el socio sabe también que las reformas son constantes, como lo demuestra la adaptación que se está haciendo para la gran Clínica de la Mujer y del Niño.

Llegue seguro. Viaje en
TRANVIA y TRAN-BUS
Comodidad, rapidez y economía
TRANSFERENCIA DE UNO A OTRO VEHICULO

OMNIBUS DE CAMAGÜEY
(LOS MEJORES DE CUBA)

SALIDAS desde el «Hotel Pasaje» directas para Cienfuegos y Santiago de Cuba.
5.00 A. M. directo a Santiago de Cuba
7.00 A. M. directo a Cienfuegos.
7.30 A. M. hasta Camagüey
9.00 A. M. hasta Camagüey
1.00 P. M. directo a Santiago de Cuba
2.30 P. M. directo a Cienfuegos.
7.30 P. M. directo a Santiago (Rápido)
9.30 P. M. hasta Camagüey
11.30 P. M. directo a Santiago de Cuba.
La única única Empresa en Cuba que usa chassis marca «Mack» construídos especialmente para Omnibus.
EXPRESO con servicio de entrega inmediata, para paquetería pequeña, en toda la República.
Infórmese por los Teléfonos M-1715 y M-4838
«HOTEL PASAJE» por Zulueta.
SEGURIDAD. CONFORT. HORARIO FIJO.

PARA la MUJER y el HOGAR

Por LADY ALICE

LA MODA ACTUAL

MODELOS DE HOLLYWOOD

El vestido de viaje que vemos en la foto es de franela azul, blanca y amarilla y paño azul marino. Es un traje de tres piezas: falda de corte sastre en azul marino, con chaleco y capa tres - cuartos en franela. Con este elegante atavío Miss Astor usa sombrero de fieltro azul marino y zapatos, guantes y cartera de cabritilla azul marino.

Rita Hayworth, que también aparece en este film, luce un sombrero sport en fieltro verde. El único adorno consiste en una banda de cinta gro y una pluma diminuta. El ala ancha es una nota nueva en la moda de sombreros esta temporada.

LA LINEA PERFECTA

Ningún vestido podrá ser elegante, dentro de los dictados de la moda, si no se tiene una faja perfecta que perfile las formas defectuosas reduciendo los excesos de grasa.

Con una faja confeccionada bajo el nuevo estilo y materiales modernos ha recibido de París la conocida modista **María Pérez de Fernández**, se asegura que cualquier modelo de vestido resultará **chic**.

Pídanse turno o detalles por el teléfono **F-4554**.

NOTAS DE PARIS

Apartando la atención de lo antiguo hacia lo medioeval, **Alix** ha creado modelos a manera del traje de un heraldo, empleando crepé rosado y azul formando cuadros como un tablero de damas.

El resultado de este modelo es asombroso, aumentando aún más el efecto de esbeltez de la figura, que como se comprenderá, es solamente para las personas jóvenes, resultando muy económica la idea.

En el horizonte del otoño empieza a brillar el satín negro, resurgiendo con la misma regularidad de la luna llena. Por el momento su sedosa sutilidad sólo se emplea en trajes de noche, quedando como una adquisición práctica para el invierno, donde ocuparán las telas gruesas, de mayor fantasía, su primer lugar.

El traje de satén suele hacerse con escote bajo y aquellas magníficas líneas que revelan los contornos de la figura. La que viaja verá que un **ensemble** de este estilo con su chaqueta le dará un traje útil para todas las ocasiones, para noches de poca importancia, y sin la chaqueta, puede lucirse aun en la mesa del capitán o en la comida de gala.

Luego hay otro modelo: un traje práctico que lo mismo sirve para almuerzos como bodas y para los días de carreras. Este modelo es un estampado en dos colores, azul marino con gamuza, acompañado de un sombrero grande, el efecto es perfecto.

Eso nos recuerda los sombreros nuevos presentados por una de las casas más importantes de París. Los sombreros tienen el ala levantada, pero de manera que dan sombra. Son de paja en colores, como **masturtium**, rosa-peonía, rosa-oncha y blanco marfil.

TELAS DE LA ESTACION

Los motivos que nos presenta la moda en la presente estación respecto a telas y adornos, constituye un verdadero derroche, viéndose los más finos tejidos en telas suaves de acabado liso, así como las organzas, tules, sedas frías y los crepés de fantasía con estampados preciosos.

Las más nuevas y que ofrecen una variedad fastuosa, las exhibe en sus vitrinas de Galiano, 64, la conocida tienda **La Elegante**, a donde van nuestras más distinguidas mujeres a adquirir sus telas y adornos para confeccionar sus conjuntos más elegantes.

FANTASIA NUMERO UNO
(Para mi buen amigo Roberto Ben)

Era hija del Sol y la Luna.
De él tenía en los ojos crisoles
y en su boca entreabierta había una
añoranza de viejos amores.

De la Luna la tez nacarina,
—Luna-llena su cuna alumbró—.
Se diría que un Hada divina
por milagro su cuerpo encantó.

Nadie vió que tenía una herida
al costado, sangrante y mortal;
lentamente se le iba la vida
como a un alma de pura Vestal.

En mis noches aciagas la invoco
como invoca un creyente a su Dios,
porque aparte las hieles un poco
¡y halla un poco en su sombra de Sol!

Manuel Gómez Peña.

La Habana, Verano de 1938.

ZAPATOS ELEGANTES

Para completar la toilette de verano es preciso armonizar la elegancia del vestido con los zapatos modernos que llegan en formas y detalles distintos a los del año pasado.

Si queremos lucir el zapato de novedad dentro de la más fina confección, véanse los que tiene la Casa Marino, en Campanario, 174, donde hacen una horma para cada cliente en la más perfecta comodidad, usando siempre los materiales de calidad.

MENU DEL DIA

Almuerzo

Cocktail de cangrejos.
Tortilla de cebollas.
Biffteack con papitas.
Ensalada de col.
Brazo gitano.

Comida

Cantaloup.
Puré de vegetales.
Empanaditas de pollo.
Ensalada de frutas.
Panetela con crema de chocolate.

RECETAS DE COCINA

Empanadas de pollo

Se hace una masa con una libra de harina, media de mantequilla, un huevo, un poquito de sal y una copa de agua. Se amasa bien y cuando esté fina se deja reposar un rato. Aparte se prepara un relleno con pollo asado picadito, aceitunas y pasas. Se estira la masa con el rodillo, se forman las empanadas y se fríen en manteca bien caliente.

La sociedad "Calo y Viduido" celebró un banquete-aniversario

Conforme habíamos anunciado, en la tarde de ayer se celebró en el salón «Trimalta» de la «Cervecería Polar» el banquete de la sociedad gallega «Calo y Viduido».

Alrededor de bien servida mesa tomaron asiento los componentes de tan simpática institución, pasando de cien los comensales. El menú, desde luego exquisito.

Ocupaban la presidencia el conocido comerciante de esta plaza, señor Adolfo Díaz, en su carácter de ex presidente, en ausencia del presidente, señor Enrique García, que se halla enfermo en la Quinta «La Benéfica», del Centro Gallego; Manuel González, ex presidente; Manuel Castro, ex presidente; Antonia Lago de González, secretaria del Comité de Damas; Miguel Barrios, presidente de la Unión de Comerciantes de la Manzana de Gómez; María Martín de Díaz, Presidenta del Comité de Damas; Conchita Neira, vice secretaria de la institución, y por último los señores Manuel Neira y Manuel Varela, tesorero y secretario, respectivamente, de la sociedad.

Entre las damas se destacaba por su belleza y simpatía la señora Antonia Martínez de Sánchez, esposa del señor Jesús Sánchez, Presidente de la Sección de Propaganda de la Asociación de Industriales de Tintorerías y Lavanderías de Cuba, que con tanto éxito viene cooperando a la monumental fiesta bailable que en todos los jardines de «La Polar» celebrarán el día 11 de septiembre; Dolores Castro de García, Pastora García de Campos, Mercedes Mirás, Eusebia Sierra de Noyar, Elvira López de Varela, Carmen Vázquez, Manuela García, Delia Midón, Antonia Vázquez de Midon, Julia Vázquez, Aida Midón, Margarita Concha, María C. de Reidó, María Nieto de Pena, Antonia Maceo de Nieto, Pilar Torrío, Raquel González, María Pena, Josefina Azpiazú de Fernández, Eulalia López de Alvarez, María P. de Martínez, Virginia Martínez, Manuela Paz de García, María Seaje de Neira María Baso y otras muchas.

A la hora de los brindis, pronunció breves palabras el señor Adolfo Díaz, el que hace constar en primer término la pena que siente la sociedad por la ausencia del señor presidente, haciendo constar los motivos que ocasionaron dicha ausencia, y que no son otros que su enfermedad. Termina dando las gracias a todas las personas que han concurrido, principalmente a los chicos de la prensa que tanto laboran en pro de las instituciones españolas radicadas en este bello y hermoso país.

Más tarde, y hasta entrada la noche, se celebró una animada matinée bailable, amenizada por la aplaudida orquesta de los hermanos «Solas», que ejecutó selectos números de su extenso repertorio.

Nuestra más sincera felicitación a los hijos de la sociedad «Calo y Viduido», y en particular a los señores Manuel Neira, Manuel Castro y Manuel Soneira, que integraban la comisión organizadora del almuerzo con el que dicha entidad celebraba su décimo octavo aniversario.

INTERIOR DE LOS NUEVOS CARROS
PULLMAN
PUESTOS AL SERVICIO DEL PUBLICO POR LA EMPRESA DE OMNIBUS
Santiago - Habana
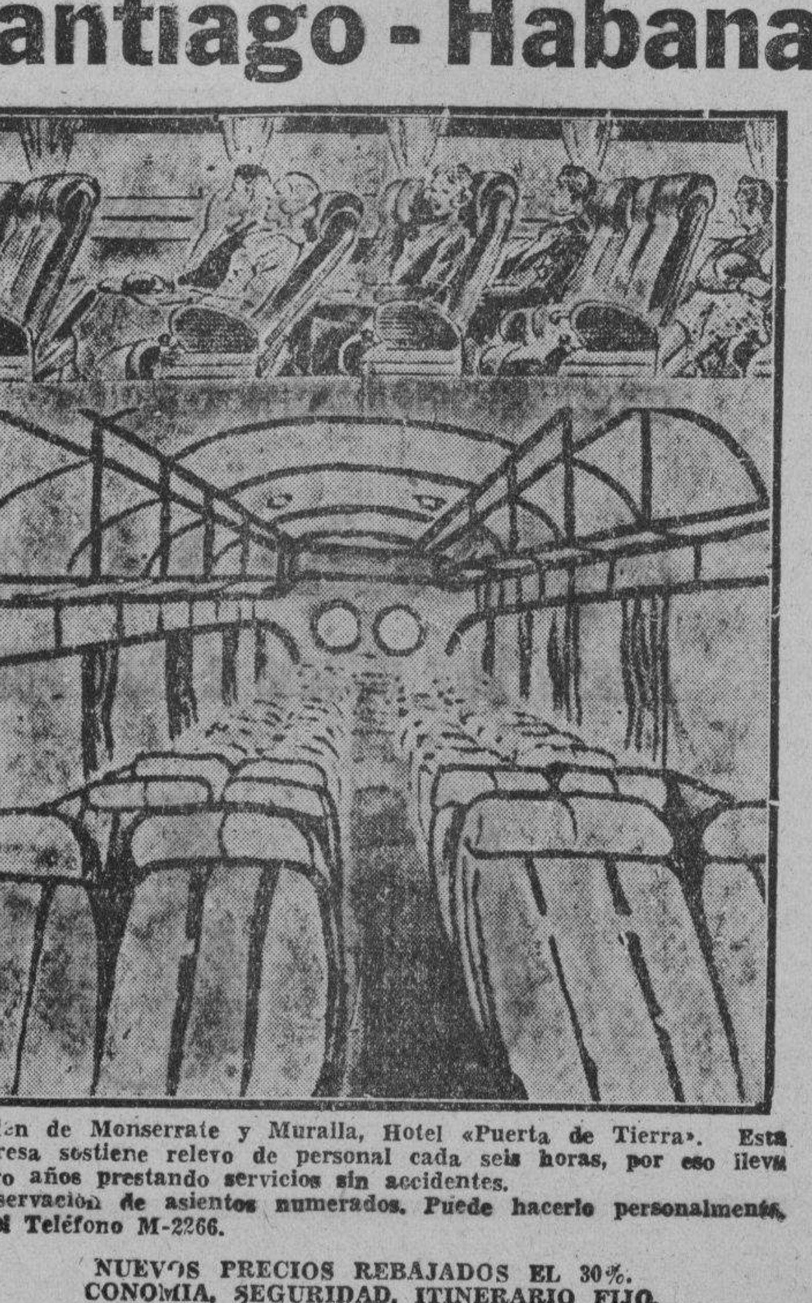
Salón de Monserrate y Muralla, Hotel «Puerta de Tierra». Esta Empresa sostiene relevo de personal cada seis horas, por eso lleva cuatro años prestando servicios sin accidentes.
Reservación de asientos numerados. Puede hacerlo personalmente, por el Teléfono M-2266.
NUEVOS PRECIOS REBAJADOS EL 30%.
CONOMIA, SEGURIDAD, ITINERARIO FIJO.

LAS SECCIONES DEL «CLUB RIBADESELLA» LABORAN CON MUCHA EFICIENCIA

En las últimas juntas, de Directiva y General, celebradas por el «Club Ribadesella», y en las cuales reinó, como siempre, el mayor entusiasmo, se tomaron acuerdos importantes y se informó ampliamente y a satisfacción de todos del movimiento general por todas las Secciones, que vienen laborando con entusiasmo y eficiencia en beneficio de la sociedad riosellana.

Se dió cuenta de haber sido operados en la Quinta Covadonga, por el eminente cirujano y Director de la misma, doctor Carlos del Valle, los niños Jorge del Valle Cabeza y José Manuel González y González, hijo el primero del señor Jesús del Valle Sánchez, Vocal de la Junta Directiva de este club, y el segundo hijo del estimado asociado y ex Vice Presidente de la misma colectividad señor José González y González, ambos atendidos solícitamente en el Pabellón Prado de la referida Casa de Salud.

A estas juntas concurrió por primera vez, después, de haber sido dado de alta en la Quinta Covadonga, nuestro estimado amigo Manuel Valle Sánchez, ex Presidente y actual Presidente de la Sección de Beneficencia de la expresada sociedad.

Como se ve, los chicos de Ribadesella laboran mucho y bien.

M.E.C.D. 2016

COMUNICACIONES LLEVA LA CONTABILIDAD DE $6.000,000 Y PAGA 100,000 CHEQUES ANUALES

La pagaduría del departamento es la más complicada de todas las organizadas por el Estado

Esta Secretaría es la única que realiza sus pagos a través de toda la Isla sin que intervengan en ello representantes o delegados. Lo que nos cuenta el pagador, Sr. Emilio Peláez

La Pagaduría de Comunicaciones es, sin duda alguna, la más importante de todas las dependencias de esta clase que existen en la República, por el volumen de operaciones que realiza y por su eficiente organización.

Nos pareció importante entrevistar al Pagador de dicha secretaría y nos dirigimos a su Departamento.

Emilio Peláez del Collado, es, además de un buen funcionario, inteligente y activo, un hombre educado y caballeroso, que amablemente accedió a contestar a nuestras preguntas.

—La fiscalización de la labor de la Pagaduría está a cargo de los Inspectores de la Secretaría de Hacienda, los cuales en distintas ocasiones han mencionado laudatoriamente esta dependencia.

—Puede informar—nos dice el señor Peláez—que esta oficina es la única Pagaduría Central que realiza todos y cada uno de los pagos del Departamento, cualquiera que sea el lugar de la República que le corresponda, de manera directa y sin intervención de Oficinas o Delegados que la presenten o sustituyan y que, además, es Colectora de la recaudación por Cables y Radios trasmitidos por el Sistema Telegráfico Nacional y de todo efectivo que deba ingresar en el Tesoro, con excepción de las Rentas de Comunicaciones.

—Y a este detalle importante, agregamos el hecho de que paga a los empleados de la Secretaría a un mismo tiempo en toda la isla, es decir, que el mismo día que cobra el personal en la Habana, cobra también el que está en el más remoto rincón oriental o en la más lejana localidad pinareña.

—Para dar una idea del funcionamiento y de la enorme labor de esta oficina le citaré algunos datos estadísticos: En cada año se pagan Seis Millones de Pesos, distribuídos entre Cien Mil Cheques.

—Estas cifras, correspondientes a todos los créditos de que dispone la Secretaría de Comunicaciones, incluyen los pagos del personal en activo servicio en toda la isla, al personal retirado y pensionado; los alquileres de todas las casas que utiliza el Servicio Postal cubano; el alumbrado de todas y cada una de las oficinas establecidas en el territorio nacional; los contratos de todas clases de transporte: a mano, a lomo, en automóvil, camiones, lanchas, vapores, trenes, aviones; los pagos por suministro de todas clases de materiales; por la impresión de todas las especies timbradas que utiliza la Posta Nacional, etc.

—La Contabilidad de este negociado es en extremo complicada, no sólo por la multitud y diversidad de renglones, sino también porque las disposiciones emanadas de los centros superiores la convierten en una red de libros y estados, que solamente empleados muy expertos pueden manipular y con las exigencias de la Intervención General de la República, la Dirección de Contabilidad de la Secretaría de Hacienda y la Tesorería General, los organismos directores y fiscalizadores del sistema administrativo de los fondos nacionales, aumentado todo ello, recientemente, con la constitución de la Caja Postal de Ahorros, una de las más bellas obras de nuestro activo y competente Secretario del ramo, señor Francisco Gómez, «self made man», a quien todos queremos y respetamos.

Y al despedirnos del señor Peláez de Collado, nos menciona con elogio los nombres de sus colaboradores más eficaces: el Segundo Jefe del Negociado, señor Virgilio Chacón Sadule; el Inspector Julio Puncet Rodríguez y el auxiliar José del Mazo y otros.

PREPARASE UNA EXCURSION NACIONAL DEL MAGISTERIO CUBANO A ESTADOS UNIDOS

Con gran entusiasmo se están ultimando los preparativos para la excursion nacional del magisterio cubano, que, bajo la dirección del doctor José R. Valdés Prado, Inspector Provincial de Escuelas de la Habana, se ha organizado.

Saldrá de esta capital el día 8 de Julio próximo, por el vapor Cuba vía Key West, para visitar distintos lugares de los Estados Unidos.

De la misma participarán gran número de maestros, inspectores escolares y catedráticos de la Universidad y de los institutos, así como profesores de las Escuelas Normales de la República y de distintos centros privados.

Harán una peregrinación patriótica, en Key West, al lugar donde se encuentra el busto del Apóstol de nuestras libertades, y un gran paseo por los puentes del histórico cayo; en Miami habrá un acto oficial para colocar un retrato al óleo de don José de la Luz Caballero el gran educador cubano, en la clase de español de la Universidad; en Washington visitarán la Embajada de Cuba y la Casa Blanca, con audiencia especial para saludar al Presidente Roosevelt.

Visitarán además los más interesantes puntos de la ciudad de New York.

Se ha organizado una extensión de dicha excursión para un delicioso paseo hasta Niágara Falls (Cataratas del Niágara).

AGRESION INJUSTIFICADA

Josefina Suárez García, de 18 años y de 12 número 24, Reparto Lawton, fué asistida en el Primer Centro de Socorro, de lesiones menos graves, que le causó en el Malecón un desconocido, molesto porque no le permitió que pasara delante de él.

EL PRINCIPE HEREDERO DE SUECIA NO PUEDE IR A LOS E.U. POR HALLARSE ENFERMO

ESTOKOLMO, Suecia, junio 26 (Havas).—El príncipe heredero de Suecia, Gustavo Adolfo, y el que pensaba partir en el trasatlántico Kungsholm, en dirección a los Estados Unidos, para asistir a la celebración del tercer centenario de la fundación de la Nueva Suecia, ha desistido de hacer el viaje, debido a estar sufriendo un intenso ataque nefrítico. Lo sustituirá su hijo, el príncipe Bertil.

Se informa que el príncipe Gustavo Adolfo pronunciará mañana, lunes, caso de ser posible técnicamente, un discurso por radio, dirigido a los asistentes al develamiento del monumento erigido en honor de los colonos suecos en Wilmongton, Estado de Delaware.

Hermosa Avenida Central, que atraviesa el Vivero, que ofrece una maravillosa perspectiva, a cuyos lados crecen los sectores arbolados y germinan en variedad infinita miles de arbustos y plantas.

Una vista interior, donde miles de plantas, ya preparadas, esperan su traslado para ornamentar los parques y avenidas de la Habana.

Una visita al Vivero Forestal que surte de plantas todos los jardines públicos de La Habana

Casi a la vista del pueblo, y éste sin embargo no se percata de ello, crecen más de dos millones de árboles y arbustos en los vastos terrenos del Vivero, en Aldecoa

Puede decirse que casi ha venido pasando desapercibido el Vivero Forestal de Obras Públicas, ubicado en Aldecoa. Desde que los ingenieros Eduardo Gastón, Jefe de la Ciudad, Francisco Saladrigas, Jefe del Negociado de Calles y Parques, y Centurión, comenzaron a esmerarse en el ornato de nuestros parques y paseos, dotándolos de bellas plantas tropicales, propias de cada Estación, en variedad y cantidad infinita, ha llamado la atención del reporter esa labor de embellecimiento y más que nada, los medios de que se valían ya que no hay verdaderos créditos en el Departamento de Obras Públicas para cubrir esa atención, que tanto prestigia a nuestra ciudad. Al indagar sobre el origen de las plantas, conocimos que procedían del Vivero de Aldecoa, y sentimos curiosidad por conocerlo.

Un viejo amigo nos da una sorpresa

Hacia el Vivero dirigimos nuestros pasos, teniendo la satisfacción de encontrarnos con que era Jefe del mismo un viejo amigo, «Cheo» Vidal, que hace unos cuarenta años dedica sus cuidados al Vivero, con un supremo interés, el de trabajar en beneficio de la patria y ser util hoy a sus jefes, como antes lo ha sido a los que dirigieron las jefaturas de la Ciudad y de Calles y Parques de Obras Públicas, a través de cuatro décadas.

Una excursión por el vivero

Gustoso nos complació, invitándonos a hacer un recorrido por aquel lugar, que es un verdadero bosque, cuyos sectores contienen miles de ejemplares, entre los que se destacan estas especies: Yatúa, Anacahuita, Ficus Benjaminus, Laureles, Caoba, Framboyán, Cañandonga, Moreras de varias clases; Ocuje, Almendro, Majagua, Caobilla, Pinos de varias clases, entre estos el llamado Pino Cubensis, y el Pino Italiano y otras muchas especies nacionales y extranjeras.

Una variedad maravillosa de arbustos, muchos de estos sin clasificar todavía; sectores cuajados de cocales nos salen al paso por doquier.

Las plantas de adorno

Dejamos la avenida central del Vivero y admiramos por todas partes canteros enormes conteniendo miles y miles de plantas, entre las que recordamos Malpacíficos y Califas tropicales en fabulosa variedad; Trulivestia erecta, variedad de crotos, Pribes, Garbancillo, Brigánlulas variadas, profusión de arecas preparadas muchas de estas para el adorno de fiestas oficiales.

Los campos de cultivo y los semilleros

Recorrimos los campos de cultivo que contienen millares de plantas, las que al ser extraídas para los parques y avenidas, inmediatamente otras pasan a ocupar su lugar. También admiramos los semilleros, que abastecen en cada Estación del año, los canteros, que permiten la constante extracción de ejemplares en cantidad fabulosa y su renovación incesante.

Los talleres del Vivero

Merecen una nota aparte los talleres situados en la Avenida Central. En el de carpintería se construyen los bancos de los parques de maderas duras, haciéndose la fundición de hierro en los talleres de Obras Públicas, establecidos en Casa Blanca. Anexo a este taller, se halla el de mecánica, el de herrería y las oficinas, en las que se encuentra anotado convenientemente el movimiento diario del Vivero, todo ello obtenido con una economía inconcebible así en personal como en todo lo demás.

Gratitud a los jefes

El señor Vidal nos habla encomiásticamente del Secretario señor Ruiz Williams, que frecuenta el Vivero, del que, como dejamos dicho, ha llevado numerosos ejemplares pasembrarlos en el «Bosque de la Habana»; de los ingenieros Gastón y Saladrigas, del viejo amigo Campos, Jefe de Despacho de Calle y Parques, encariñado desde hace muchos años con aquella dependencia.

Pensando en los aportes al ornato y embellecimiento de la ciudad

El reporter agradece las atenciones dispensadas al señor Vidal y se despide del mismo admirando lo que puede hacer la voluntad de estos funcionarios, las necesidades cada día crecientes de atender esta caliosa dependencia de Obras Públicas, esperando que en el nuevo Presupuesto se le tendrá presente, ya que sus beneficios son inmensos y pudieran ser, con algunos recursos, mayores todavía.

Se anuncia que 8,000 patronos serán multados

La Federación Provincial de Obreros de La Habana prepara un congreso en fecha próxima

La Federación Provincial de Trabajadores de la Provincia de la Habana espera la resolución del Presidente de la República en el recurso de alzada interpuesto contra la Secretaría del Trabajo, que denegó personalidad a esa Federación para continuar sus labores de organizar un Congreso Obrero Nacional con la cooperación de todas las Federaciones Provinciales, gremios y sindicatos, y en el cual se abordarían todos los problemas del proletariado.

Reorganización de la Dirección del Trabajo

El Director General del Trabajo, Comandante Juan V. Govea, ha elevado al Secretario del ramo un minucioso informe señalándole las deficiencias que ha venido observando en algunos Negociados, y la falta de funcionarios y empleados para el amplio desenvolvimiento administrativo de esa dependencia.

Ocho mil patronos serán multados por el Censo

El Secretario del Trabajo, cuando fué saludado por los repórters al medio día de ayer, les declaró que no habría prórroga para el Censo Patronal y de Trabajadores que por aquella dependencia se viene confeccionado y que los patronos infractores de las disposiciones para el mismo, serían multados severamente.

Hasta ahora más de ocho mil se hallan en esa situación por no remitir las planillas dentro del plazo que la Ley señala.

RESUMEN COMPLETO DEL MOVIMIENTO HABIDO EN LA CARTERA DACTILAR

Ee aquí el resumen general del movimiento habido en los últimos tres años en el Negociado de la Cartera Dactilar del Chofer, de la Secretaría de Gobernación, según nota que se nos facilitó en la mismo hasta el pasado día 23 del actual:

Gastos durante administraciones anteriores.

Primer recorrido en el año de 1936:

Gastos y dietas del Tribunal de Exámenes: $1.423.30.

Exámenes efectuados: 1.484.

Segundo y tercer recorrido, 1937:

Gastos y dietas del Tribunal de Exámenes: $814.86.

Exámenes efectuados, segundo viaje: 568.

Gastos y dietas del Tribunal de Exámenes: $1.222.39.

Exámenes efectuados, tercer viaje: 1.253.

Total de gastos: $3.460.55.

Total de exámenes: 3.305.

Promedio general del costo por examen: $1.04½.

Gastos durante la administración del señor Francisco de P. Muñoz, Sub Director actual.

Cuarto recorrido, año de 1938:

Gastos y dietas del Tribunal de Exámenes: 658.78.

Exámenes celebrados: 1.754.

Promedio del costo por examen: $0.37½.

Cantidad que se ahorra actualmente, por cada examen $0.67.

JULIO: el mes de EL ENCANTO

HOY, PRIMER DIA.

Don JULIO inaugura la gran liquidación anual de EL ENCANTO poniendo en vigor un interesante plan financiero, que consiste en aumentar el valor del dinero rebajando drásticamente los precios.

De este modo asegura Don JULIO que en EL ENCANTO, durante todo el mes de Julio, un peso valdrá más de 100 centavos; con menos dinero usted comprará más y mejores artículos.

No deje de venir hoy a EL ENCANTO. ¡Piense en lo que para su bolsillo supone una liquidación en la que las 50 tiendas completas que integran EL ENCANTO eliminan el grueso de sus surtidos a precios increíblemente bajos!

¡Aproveche a tiempo!

¡Visite hoy mismo a Don JULIO!

El Encanto

En Marianao, los dueños de casas piden exención

De este asunto trataron los rotarios. Libre el chofer que causó la muerte a un niño

MARIANAO, junio 26. NOTICIERO. Habana. El Secretario de la Municipalidad informó que el recurso de alzada que presentó ante el Alcalde el señor Juan Luis Romay Márquez para declarar interrumpidos los adeudos del Municipio fué declarado con lugar. También Antonia Capote presentó un recurso en la Punta de Amillaramiento y fué declarado con lugar y por construir obras clandestinas fueron multados en cien pesos José García, vecino de 7 y Ave. 6 y Emiliano García, vecino de Panorama y Boquete a 25 pesos a Bovedá Díos y Cía, de Real 83 por el mismo concepto.

Almuerzo Rotario

En la última sesión trataron los Rotarios de las dificultades con que están tropezando los propietarios por las exigencias exageradas del Colegio de Arquitectos y de los impuestos municipales entendiendo que se deben conceder cinco años de excepción en la contribución a las nuevas construcciones.

En libertad el chofer que mató un niño

Patricio Barroso Valdés, chofer, que con su camión mató ayer tarde en Curazao, al niño de 5 años Andrés Ruiz Casanova, quedó en libertad por orden del Juez de Instrucción doctor García Navarro al comprobarse su irresponsabilidad en el accidente.

Siguen los perros mordiendo

Orlando Moreno Martínez, de 12 años, vecino de Almendares 29, Delia García González, de 15 años, residente en Bélgica 3 y José Planell Boffill de 40 años vecino de Línea y Boquete fueron asistidos por distintos médicos en la casa de socorro de heridas producidas por arcada dentaria de perros.

A. Martínez.
Corresponsal.

Se interesan por un sistema eficaz para el regadío del arroz

Se informa a los cosecheros de Sabanilla que fué elevado a la Superioridad. Marcas de ganado

Se ha entrevista con el Director de Agricultura una comisión de cosecheros de arroz de Sabanilla del Encomendador indagando sobre el estado en que se encuentra el estudio del riego por medio de fuentes subterráneas proyectado en forma preliminar por ingenieros del Departamento, para suministrar agua que suplemente a la lluvia, favoreciendo a muchos pequeños campesinos dedicados al cultivo del arroz.

El Director de Agricultura les informó ampliamente, agregando que el proyecto ha sido elevado a la superioridad.

Frutos importados

El pasado día 22 fueron importados por los muelles de esta capital 12.345 bultos de frutos y vegetales distribuídos en la forma siguiente: 2.404 sacos de cebollas, 172 bultos de frutas frescas, 149 de vegetales frescos, 6.900 sacos de arroz, 800 de frijoles, 250 de ajos, 50 de lentejas, 100 de chícharos, 300 de avena y 120 de frutas secas.

Títulos expedidos

El Subsecretario de Agricultura, doctor Gustavo E. Perea ha firmado los siguientes títulos de marcas de ganado expedidos por el Negociado de Registro Pecuario y Marcas de Ganado.

Manuel y Quintín Alvarez Alvarez de la provincia de Pinar del Río.

Carlos Alamilla Díaz, de la provincia de la Habana.

Melitón Pérez Gómez, de la provincia de Matanzas.

Faustino Rodríguez, Pedro L. Borges, Ricardo Lorenzo Rodríguez, Armando Martínez Huerta, Silvestre Guarido, Onofre Morey Garau, Rafael Oropesa, Evaristo Varela, Luis Cedre Granela y Rafael López López de la provincia de Santa Clara.

Rosa Zamora Gutiérrez, José García Suárez, Félix Rodríguez, Manuel Rodríguez Martín y Maximina Collera Domínguez, de la provincia de Camagüey.

Rudesinda Valmaseda de Peláez, Arcadio Infante Zaldívar y Juan González, de la provincia de Oriente.

Marcas de ganado

Han solicitado marcas como ganaderos mayores los siguientes señores:

José Copo, Regino Blanco Fernández, Juan Lorenzo González, David Marín Capelián, Ramón Aguila Alvarez, Bautista Valdés, José Delgado, Manuel Torres y Almaguer y Hermano.

Y como ganaderos menores los señores siguientes: José Rubio Pérez, Idelfonso Vera Muñoz, Jesús Delgado Savero, Miguel Ramírez, Fernando Jiménez y Artiles, Felipe Castro Lua, José Betancourt Reyes, Gerardo Alvarez, Juan Rodríguez Liriano, Pascual Castro Pérez, Martín Rodríguez Rodríguez, Paula Echemendía Valdivia, José Inés Izuaga, José Domingo Gómez Calvo, Blanca Sosa, Manuel Denis Monzón, Antonio Marrino Valdivia, María Pérez e Hidalgo, Vicente Martínez Ambrosio Negrín, Luis Zayas, Esteban Fernández, Modesto Moreno y Carmen Torres.

Se causó lesiones graves

Belén Mayestton Valdés de 9 años, vecina de Sta. Petronila 8, jugando con otras niñas en el colegio, tropezó con una columna causándose lesiones graves. Fué trasladada a la Clínica La Milagrosa.

M.E.C.D. 2016

9ª SECCION Z

NOTICIERO DEL LUNES

9ª SECCION Z

AÑO V — LA HABANA, LUNES, 27 DE JUNIO DE 1938 — PAGINA ONCE

ESTADO ESPAÑOL MINISTERIO DEL INTERIOR SERVICIO NACIONAL DE PRENSA HEMEROTECA

A. M. D. G.

ENTRE las obras de mayor transcendencia realizadas ya por el Gobierno de la España inmortal y rediviva, «encontrada» por el Generalísimo Franco, figura, sin género de duda, como uno de sus más grandes aciertos, el restablecimiento de la Compañía de Jesús, mediante la derogación del decreto que disponía la disolución de la referida entidad religiosa y la incautación de todos sus bienes.

La obra de gobierno del Caudillo en la España vertical tiene una gloriosa misión que cumplir, condensada en tres palabras que sintetizan las ansias todas de un pueblo cansado de ver pisoteados sus ideales, aherrojado su pensamiento, escarnecida su dignidad y con su propio honor en entredicho: **Unidad, Grandeza, Libertad,** sobre las que se asentará para las generaciones futuras, como la más preciada herencia a tanta costa lograda, el faro rutilante e incandescente cuyos destellos serán luz y guía para el mundo.

La España nacional, blanca y enhiesta, realiza un bello acto de justicia al reponer en sus derechos a la españolísima Orden religiosa de la Compañía de Jesús, cuyo límpido y brillante historial está tan estrechamente ligado a las grandes evoluciones de la vida nacional, encauzándola con el preclaro talento de sus hijos, dirigiéndola con la palanca inconmovible de sus virtudes y alumbrándola en todo momento con las luces más enturbiadas de su Fe, tan grande ésta que llevó a sus soldados a los rincones todos del orbe en la misión más admirable y grandiosa de redención, de paz y de amor.

Desde que el Papa Paulo III y más tarde Pío VII y sus sucesores dieron su aprobación canónica a la Compañía de Jesús, sufrió ésta las más terribles y crueles persecuciones y se la hizo objeto de los mayores atropellos y de las más grandes injusticias. Era tanto su poderío, emanado de su altísima misión espiritual, que los odios y las envidias concitados en su contra pusiéronla muchas veces en riesgo tan grave que seguramente hubiera dado al traste con la ingente obra de Ignacio de haber sido informada ésta por fines bastardos o materiales ambiciones.

Merece destacarse el hecho de que todas las persecuciones desarrolladas en España contra la Compañía de Jesús han coincidido de providencial e inexcusable manera con las grandes crisis de la vida nacional. De un lado, la tradición religiosa de España, con los jesuítas como sus más esforzados paladines, que lleva a la nación a las cimas más altas del poderío y del saber, y del otro las revoluciones que atentan contra la Patria, hacen de ella almoneda y pretenden derrumbarla minando unos sillares que serán eternamente inconmovibles.

Así fué cómo aquel Conde de Aranda, el furibundo enciclopedista, el Duque de Alba y Grimaldi, ministros de Carlos III consiguieron la **Pragmática Sanción** de 2 de Abril de 1767, por medio de la cual se efectuaba en España por vez primera la expulsión de los jesuítas.

Así fué cómo, con Fernando VII en el trono, sus ministros tradicionalistas, apoyados en la Bula de Pío VII de 7 de agosto de 1814, consiguieron la firma regia para la Real Cédula de 3 de mayo de 1816 que derogaba la Pragmática Sanción y restablecía la Compañía sin limitación alguna en el territorio que a España pertenecía en todo el mundo.

Pasó el tiempo y llegó el año 1835. El espíritu revolucionario liberal infiltrado en el Gobierno arrancó a la Reina Gobernadora el nuevo decreto de expulsión de los jesuítas por ella firmado el día 4 de julio. Puede afirmarse que esta segunda acometida fué la más desastrosa, toda vez que desde entonces a la fecha la Compañía no pudo volver a laborar «de jure» en la nación que ha sido su cuna y la predilecta en sus trabajos y sacrificios.

Llega el año 1868. Triunfante la revolución de Septiembre, al mes siguiente, el 12 de Octubre, la famosa Pragmática Sanción de Carlos III es puesta otra vez en vigor por el Gobierno Provisional, y la Compañía, adolorida y maltrecha, pero nunca vencida ni desesperada, con la mirada en lo alto y el alma en España, sigue laborando incansable por caridad y por amor, fiel a su Dios y leal a un Capitán que no admite claudicaciones ni desmayos.

Y así llegamos, finalmente, al año funesto de 1931, en que una república espúrea y desnaturalizada entroniza en España su poder, sus abusos y sus arbitrariedades. Uno y otras van degenerando pronto en el caos más horrendo formado por crímenes y depredaciones sin cuento, hasta que en esta hedionda bancarrota del espíritu, en esta conculcación de los sagrados derechos y olvido de los más ineludibles deberes, el 23 de enero de 1932 el Gobierno trágicamente bufo de una parodia de república encenegada en sus propios vicios y ahogada en su misma sangre, dicta por cuarta vez la orden de disolución de la Compañía de Jesús, con incautación de todos sus bienes y derechos.

Pero **La Compañía** no muere entonces, como no murió tantas veces que vió en su contra desencadenadas las iras todas del averno, ¡que no en vano veía en ella su peor enemigo! Mazazos que laceran la carne, dardos que la rasgan o profundas puñaladas dirigidas certeramente al propio corazón, persecuciones y calumnias, los hijos del Capitán de Loyola lo sufrieron todo y supieron sobrevevir a los más recios temporales, con su Fe por palanca y su ideal por escudo.

Desde el año 1835, la Compañía de Jesús venía actuando en España «de facto» y así continuó hasta su última disolución. La España de Franco, fiel a las más rancias tradiciones de la hispanidad y a los dictados más estrictos de la justicia ha dispuesto, después de derogar el decreto de disolución, que la Compañía de Jesús tiene plena personalidad jurídica y podrá libremente realizar todos los fines propios de su Instituto, devolviéndosele cuantos bienes le fueron incautados como consecuencia del citado decreto de la República.

Se basa el justiciero decreto del Estado en que se trata de «una Orden eminentemente española y de gran sentido universal, que hace acto de presencia en el cénit del Imperio español, participando intensamente en todas sus vicisitudes, por lo que, con feliz coincidencia, caminan siempre juntos en la Historia las persecuciones contra ella y los procesos de desarrollo de la anti-España, y finalmente por su enorme aportación cultural, que tanto ha contribuído al engrandecimiento de nuestra Patria y al aumento del tesoro científico de la Humanidad, por lo que Menéndez Pelayo calificó su persecución de «golpe mortífero para la cultura española y atentado brutal y obscurantista contra el saber y las letras humanas».

La España del Caudillo, vertical y con la mirada en lo Alto—de donde viene toda luz—se honra ciertamente al realizar este acto de justicia que interpreta desde su misma base las esencias más puras de la hispanidad, acto con el que no será la Compañía la más beneficiada. España y la Humanidad salen ganando.

Roberto SANTOS

JUAN VARELA GRANDE

Cuanto algo vale y algo representa en la sociedad cubano-española de la Habana, perfectamente simbolizado en el Alcalde de la ciudad, en el Presidente del Ayuntamiento y en el también Presidente de la Asamblea de Apoderados del Centro Gallego de la Habana, señor Jesús María Bouza, tomó ayer forma real en la presencia de unos mil quinientos comensales en el banquete con que cubanos y españoles han querido rendir homenaje de simpatía y afecto al señor Juan Varela Grande **como testimonio de reconocimiento a su constante labor y entusiasmo por el engrandecimiento de las entidades gallegas, a las que consagró sus mejores energías, y de una manera especial al Centro Gallego de la Habana y Sociedad de Beneficencia de Naturales de Galicia.**

Sin hipérbole podemos afirmar que muy pocas veces en la vida se presenta la oportunidad de asistir a un homenaje en que de tal modo se unen los merecimientos del festejado con el entusiasmo y cordialidad de los concurrentes.

Este homenaje de ayer fué, en resumidas cuentas, un bello acto de justicia con el que los cubanos han querido honrar al español modesto, bueno y laborioso que se ha convertido en caballero por gracia de sus virtudes y en mérito de sus bondades, y consagró su vida y su esfuerzo a esta tierra de privilegio en la que supo y quiso crear un hogar cubanísimo, modelo y espejo del robusto y viejo tronco, y con el cual los españoles han querido demostrar su admiración su gratitud y su afecto a quien de tal modo los enaltece y los honra.

Trabajador infatigable, bueno y generoso por naturaleza para todos, en don Juan Varela Grande se condensan de admirable modo aquellas virtudes raciales por las que España, Gran Señora de Mundos, es inmortal y gloriosa, y por las que Galicia ha sido en la propia España, en esta hora de verdad amarga y de prueba definitiva, la mejor y la más hermosa de las lecciones.

R. S.

Los súbditos franceses que se hallaban todavía en la España roja escapan apresuradamente

Un tren sanitario es puesto a la disposición de los heridos de las brigadas internacionales, por el Gobierno francés, a la llegada de aquéllos a Francia. Siguen los asesinatos

PARIS, junio 26. (SE).—El éxodo de la población civil francesa de Valencia ha comenzado.

Efectivamente, uno de estos días un cazatorpedero ha desembarcado en Port Vendres cincuenta comerciantes y agentes franceses que han querido regresar a su patria.

Por sus declaraciones, aunque sobrias, se sabe que las condiciones de vida en la gran ciudad mediterránea cada día son más espantosas y se infiere que desde hace tiempo reina allí no solamente la anarquía, sino también el hambre y el azote de las epidemias.

Según los repatriados, la situación de los rojos es cada vez más desesperada y sólo el temor de las represiones impide que estalle una revuelta.

Francia acoge a los inválidos de las brigadas internacionales

PARIS, junio 26. (SE).—Un tren especial que transportaba 298 inválidos de las Brigadas Internacionales ha llegado a la estación de la frontera francesa de Cerbere, habiendo sido recibido por el Prefecto de los Pirineos Orientales y por diversas personalidades políticas del Frente Popular.

Un tren sanitario puesto a su disposición por el Gobierno francés, esperaba en la estación para transportar los heridos a los diversos hospitales de la región. Nuevos trenes son esperados la próxima semana con 1,700 heridos que han de entrar todavía en Francia a petición del Comité para la ayuda a los rojos de España.

Frescura de un diputado francés

PARIS, junio 26. (SE).—Un diputado comunista francés ha dicho que la pasada y fracasada ofensiva era necesaria para ver de conseguir la reconquista de las centrales eléctricas de Tremp y dar con ello el flúido que necesita, no sólo Barcelona, sino también el resto de Cataluña, para dar trabajo a los obreros que por falta de energía eléctrica se encuentran parados.

Esta ofensiva requería el esfuerzo máximo para conseguir la victoria que se buscaba, porque ella sería decisiva para el Gabinete Negrín y para el proletariado español.

Agregó que estaba mandada por el general Rojo, de acuerdo con las instrucciones y mandos franceses que habían tomado parte en el plan que se desarrolló.

De asesinato en asesinato

BURGOS, junio 26. (SE).—La bestia soviética, fiel a sus instintos sanguinarios, ahora como siempre, ante un rotundo fracaso, se revuelve impotente contra las pobres víctimas que tiene encerradas en la prisión.

Anoche dieron cuenta las radios rojas del asesinato de 17 personas, y la emisora de la Flota Republicana ha radiado lo siguiente:

«Esta mañana han sido ejecutados en el castillo de Montjuich siete sentenciados a muerte, entre ellos un sacerdote.»

Así es y así procede la horda bolchevique. No satisfecha su voracidad con la mortandad que organiza en los frentes, a donde llevan muchachos de 16 a 17 años ayunos de toda instrucción, mancha con sangre renovada la retaguardia, que tiene que soportar a ese Comité siniestro que preside Negrín, con apoyo del Gobierno del Frente Popular francés, que les facilitan los medios para continuar la sangría del frente, y hasta les protegen en esta obra de carnicería de la retaguardia.

CERCA DE OVIEDO SERA CONSTRUIDO UN PUEBLO-MONUMENTO QUE SERA DIGNO HOMENAJE A LOS DEFENSORES DE AQUELLA CIUDAD

LOS GENERALES SOLCHAGA Y TELLA HABLAN SOBRE EL FRACASO DE LA INTENTONA ROJA

Masas incalculables sucumben en el loco intento de apoderarse de las plantas eléctricas de Tremp

La presencia inequívoca de técnicos extranjeros para la dirección de una acometida que culminó en un descalabro terrible. Cómo los soldados de Tella coparon una división

FRENTE DE CATALUÑA, julio (Por correo).—He querido visitar el amplia sector donde el Cuerpo de Ejército de Navarra ha rechazado violentamente las arremetidas marxistas.

Tenía esta ofensiva marxista un objetivo inmediato que se amparaba en la sorpresa inicial y que allí, como en la cabeza de puente de Balaguer, han fracasado con sangrieto castigo.

Recuerdo con qué acento de seguridad y con qué frases de admiración me habló hace pocos días el general Moscardó respecto a las tropas del Ejército de Aragón. He tenido esta vez la fortuna de oír a los generales Solchaga y Tella. He recorrido el escenario de las batallas, aun no concluídas y he visitado, como colofón, el campamento de concentración donde se agrupan verios de los centenares de hombres que llegan del campo marxista, prisioneros y pasados, en plena ofensiva, como consecuencia de los episodios que se están desarrollando en el sector del Cuerpo de Ejército de Navarra.

La intentona marxista midió bien la importancia de los objetivos, y preparó los elementos y sus efectivos de tal suerte que parece sorprendente, teniendo en cuenta la masa de hombres, cañones, tanques y aviones, que no hayan conseguido absolutamente nada práctico, aparte del terrible estrago de las vidas perdidas.

A este propósito el general Solchaga me ha dicho:

—Ha sido aquí y aun no está liquidado, el más violento esfuerzo llevado a cabo por el enemigo contra Tremp, que intentaban recuperar, y contra Sort, para lo que envió masas de hombres incalculables, precedidos de una preparación de artillería asombrosa por lo densa y por el fuego de concentración que denota bien la presencia de técnicos extranjeros.

Hemos resistido sin ceder nuestras opisiciones, y se le hacho una carnicería espantosa. Nunca mejor empleada la palabra, y se han portado los nuestros con un valor heroico, extraordinario, que prueba el gran espíritu de nuestros soldados, aun en aquellos emplazamientos más avanzados, contra los que los rojos lanzaron sus masas, provistos siempre de ametralladoras en número increíble y con la orden terminante de lograr la ocupación de nuestras posiciones sin importantes el sacrificio de vidas.

Hasta aquí, a pesar de cuanto han hecho, no han conseguido ni el más modesto de los objetivos. La mayor prueba de ello la puede usted tener directamente visitando el campo ecarcándose a las alambradas y visitando posiciones y comunicaciones intactas, y hasta los campos de concentración, donde se congregan miles de hombres que van acudiendo sin cesar.

Esta es nuestra mejor respuesta a las falsedades propaladas y el mejor elogio de nuestros soldados, que durante las jornadas durísimas—porque sería pueril negar la violencia con que se han lanzado al ataque—han resistido maravillosamente, prodigándose las gestas de heroísmo singular de las que podrá tener noticias.

Esta es la situación y toda la línea del frente absolutamente la misma.

Más tarde, con el general Tella, he visitado la línea de fuego y he contemplado el escenario de las tremendas refriegas que no han terminado aún.

Con el ilustre laureado he llegado a una loma, y allí me ha explicado:

—Toda esta serie de alturas, muchas de ellas cortadas, se llaman el macizo de San Cornelio, que constituye de hecho la clave de la defensa de Tremp. Son nuestras desde que yo entré aquí, y aún todas estas alturas por delante de ellas, nos pertenecen también. Contra éstas y contra aquéllas se ha lanzado la tremenda ofensiva roja y, fíjese bien, por este solo sector han dispuesto de 35.000 hombres dotados de toda clase de elementos.

Lógicamente los primeros encuentros han sido durísimos. El enemigo ha peleado con fiereza, con encarnizamiento; pero los nuestros los han contenido con una energía indomable.

Por allí, por aquella meseta que se extiende desde el pueblo de Conques, también en nuestro poder, los rojos han pretendido constantemente infiltrarse. La barrancada profunda a un lado y a otro, ha sido el camino que han elegido para tratar de infiltrarse. Pues bien: en aquella dura ocasión, bien advertida la maniobra, pero contando con la moral de nuestros soldados, he dado orden de que los dejasen pasar en plena noche. Toda la división enemigo cruzó la barrancada y creyó llegar a tiempo de sorprendernos; pero la espantosa sorpresa ha sido para ellos cuando se han viso encerrados en un terrible círculo de fuego del que no ha salido ni uno. En los campos de concentración hay más de 600 hombres de estas fuerzas, y en los valles barrancadas están los restante, de tal forma que algunos de los últimos prisioneros nos han confesado que supervivientes de esa división no llegan a una compañía.

En cuanto a los hechos más heroicos y extraordinarios, le podría referir muchos, porque el espíritu es admirable. El capitán León, del batallón de Ceriñola, gravemente herido en el vientre y en un brazo, se negó a ser evacuado. Sus hombres no se apartan de él, defendiendo una posición avanzada. Y el capellán de un regimiento, cuyo nombre siento no recordar ahora. Como se le ordenara que abandonase la posición, porque estaba muy batida, se negó a moverse y se dejó matar, confortándosele en sus últimos instantes.

Otro capitán, apellidado González Estaño, que defendía una posición de extrema vanguardia con objeto de poner un muro de contención donde se estrellaran los ataques rojos, ordenó alegremente a sus muchachos que no pusiesen salida a las alambradas porque de allí no necesitaba salir nadie. Y allí, cañoneados durante cuatro horas sin tregua, impidieron que el enemigo pudiera ganar nuestras líneas.

Soldados y clases han rivalizado para contener al enemigo, del que tengo las órdenes del día, en las que se ordena por Rojo, que ahora los dirige que es imprescindible ocupar el macizo de San Cornelio para avanzar seguidamente sobre Tremp.

Hemos tenido posiciones que han soportado hasta ocho ataques en un día, con veinte a treinta carros de asalto, a los que han resistido.

La trágica consecuencia es que la mortandad enemiga ha sido tan espantosa que ahora el campo y las barrancadas próximas están llenas de cadáveres, a los que vamos dando cristiana sepultura tan pronto disponemos de tiempo para ello. Todo el material de que disponen y que han despilfarrado es absolutamente nuevo, y los hombres que han reunido son de todas las provincias, que aún detentan, y muchos jovencitos de 16 a 17 años, de las provincias catalanas. Pero con éstos los veteranos que los encuadran y las gentes de El Campesino, que han aparecido en el sector de Serós.

En fin, ellos pueden seguir adelante y mintiendo, porque para conseguirlo ahora afirman que se detendrán después de haber conseguido los objetivos iniciales que se proponían y que son dominar el macizo de San Cornelio que es éste, y el aslamiento del Cuerpo de Ejército de Navarra como prólogo para tomar Tremp, y cortarle las comunicaciones con el resto de España.

Y usted, que ahora va a volver a retaguardia, me dirá qué macizos han tomado, qué Ejército aislado ni qué comunicaciones están rotas.

Se trata, como siempre, de sostener, a fuerza de mentiras, una retaguardia que ya no puede más aguantar esta tragedia y que a lo sumo tardará ocho días en conocer la espantosa realidad del fracaso.

IMPORTANTE ORDEN DEL MINISTERIO DE EDUCACION

VITORIA, Junio 26. (SE).—El ministro de Educación nacional ha dado una orden, para que los alumnos de Segunda enseñanza hagan prácticas y consultas con el fin de que, al empezar sus estudios universitarios, tengan ciertos conocimientos bibliográficos, de cotejo de textos, consultar catálogos, diccionarios, etc., para que el estudiante al salir de la escuela sea un elemento activo, y no se convierta en un ente pasivo.

ENORME TREN ARMADO ARREBATADO A LOS CHINOS

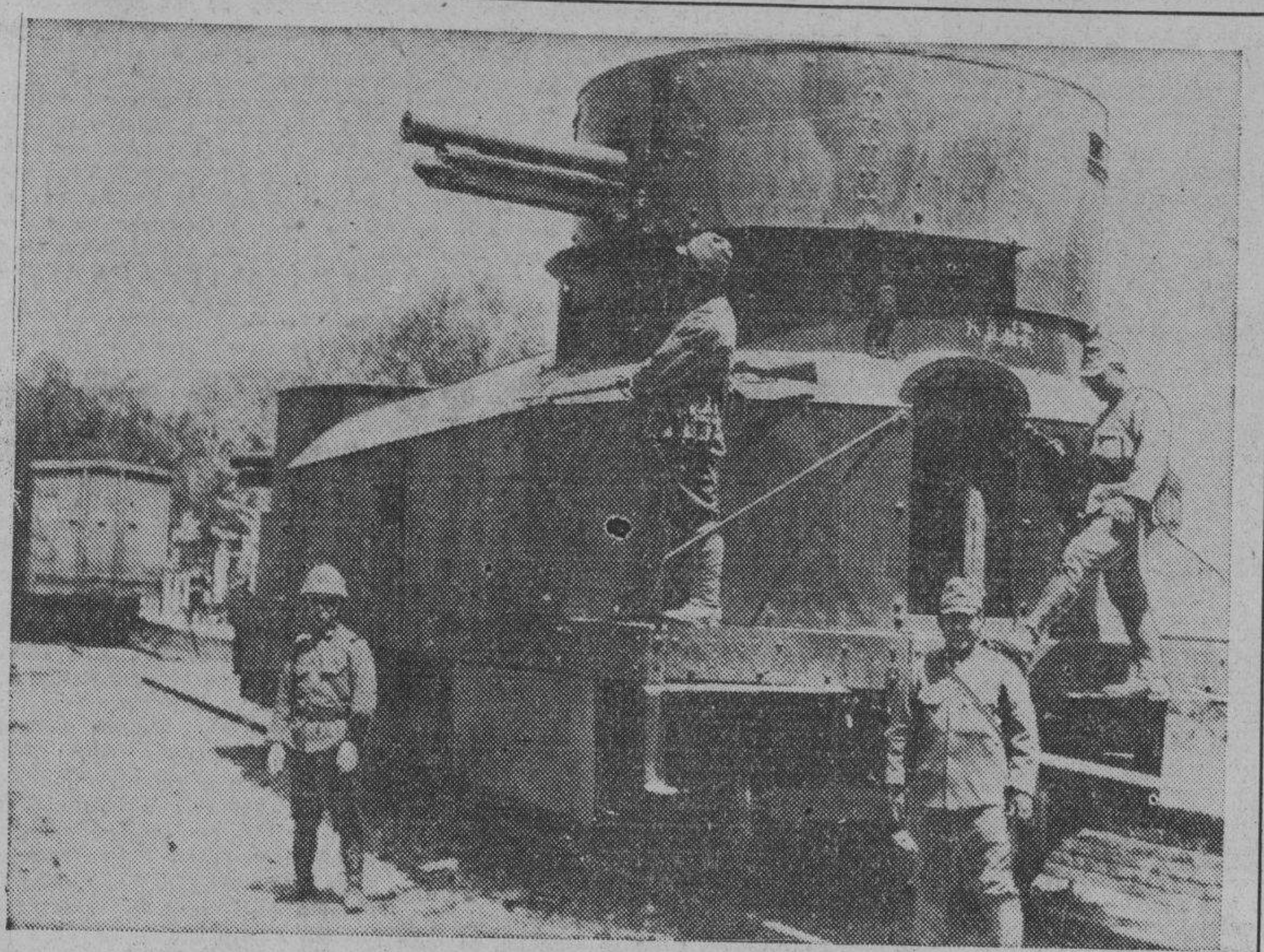

Estos soldados japoneses mantienen guardia constante sobre este enorme tren armado que arrebataron a las fuerzas chinas durante una batalla en la China Central.

LA CASA PEREZ
IMPORTADOR DE CUCHILLERIA
TALLER de AFILAR y NIQUELAR
BATERIAS DE COCINA
LOCERIA Y CRISTALERIA
COMPLETO SURTIDO EN
CUCHILLERIA
PADRE VARELA (Belascoaín) 95.
TEL. M-9493

Pida los nuevos
SATURNOS
PESO PLUMA

Los cadáveres de noventa y una personas asesinadas por los rojos, arrojados a pozos mineros

Uno de los heridos fué rematado haciéndole innumerables incisiones en el cuerpo para prolongar así su agonía. Una nota sobre el asunto dada por el Gobernador de la provincia

OVIEDO, junio 26. (SE).—Se ha publicado la siguiente nota del Gobierno militar de Asturias:

«La vista y contemplación del espectáculo macabro del Pinar de Sama y canteras del mismo nombre, donde montones de restos humanos pertenecientes a hermanos nuestros, buenos entre los buenos, han sido extraídos del fondo de pozos mineros, es una prueba más del sadismo de nuestros enemigos, de aquellos que quieren convertir a nuestra querida España en un mar de sangre, fango y lágrimas a perpetuidad. Ellos son quienes en nombre de su flamante y mentida democracia, y no menos flamante y mentida civilización, quieren retrotraer a nuestra Patria, grande por todos conceptos, a las épocas más bárbaras y crueles de la Historia toda.

Sepa el mundo civilizado y sepan todas las democracias que seres humanos en plenitud de vida y de todas las condiciones sociales de edad y de sexo, hasta el momento presente en número de 91, fueron en gran número arrojados al fondo de pozos mineros, muchos con las manos atadas a la espalda. Y a otros después de heridos se les ha rematado por el procedimiento escalofriante de un sin fin de incisiones poco profunds en todo el cuerpo a fin de prolongar su agonía en medio de los más terribles sufrimientos.

¿Se han asomado a presenciar estos cuadros las grandes democracias? No; porque cegados por la pasión de estas cosas no quieren saber, ver ni oír nada.

¿Se han asomado a presenciar estos cuadros las gentes tímidas y egoístas que bajo el antifaz de un falso y cobarde humanitarismo no sólo no ayudan en su gestión a la Justicia y Autoridades, sino que por una caridad, que no es cristiana, ni justiciera, tratan de obstaculizar sus gestiones en cumplimiento de deberes sagrados que las leyes y su conciencia les impone? No; porque su contemplación produce terror y el egoísmo y materialismo en los que han polarizado su vida no les permiten distraer su atención en cuadros de este patetismo. ¿Se han asomado a presenciar estos cuadros aquellas personas en cuyos cerebros anidan todavía ideas de venganza y odio? No; porque temen que a la presencia de los mismos sus ideas puedan hacer crisis por añejas y empedernidas que fueren y pasan de largo ante ellos.

Sepan todos y principalmente los deudos y familiares de esas víctimas inmoladas, que en el martirologio de la Nueva España ocuparán un lugar de preferencia y que no les olvidará nunca ni en sus oraciones, ni ante la justicia que serenamente se ejercita y por lo que la caridad no tiene razón de existencia ya que el papel queda reservado para cuando aquélla no basta. Ante estos cuadros que superan a todas las escenas dantescas conocidas, no hay más que una consigna: unión sagrada e intensa entre todos los buenos españoles sin la menor reserva mental y que gritemos con toda nuestra alma: ¡Mártires de Sama! ¡Presentes! ¡Viva España! ¡Arriba España! ¡Viva Franco!—Oviedo, Segundo Año Triunfal.—El General Gobernador, Vicente Latorre.»

LA DESCOMPOSICION EN EL «GOBIERNO» DE BARCELONA

PARIS, junio 26. (SE).—En diario «Le Journal» publica un suelto de su correspondencia en la zona roja, en el que explica los signos de descomposición que se observan en el «Gobierno» de Barcelona y su inmediata repercusión en la retaguardia.

Entre los mandos del Ejército rojo se observa igualmente una gran desorientación, no pudiendo el Gobierno de Barcelona controlar los mandos para una acción combinada de las tropas.

«La Pasionaria» discursea en Madrid sobre la gravedad de la situación

MADRID, junio 26. (SE).—Desde el micrófono de Unión Radio, ha pronunciado un discurso Dolores Ibarruri, «La Pasionaria», que fué retrasmitido por todas las emisoras de la España roja.

Comenzó recalcando la necesidad de la unión en todos los partidos obreros y republicanos para la defensa de la República.

Aprovechó la ocasión para mostrar la situación en que se encuentra el campo rojo, cuyo estado no fué nunca tan grave como en los actuales momentos.

Abogó por la constitución de un gobierno nacional, con intervención de todas las tendencias obreras y republicanas para que cesen las luchas de partido.

Refiriéndose a las querellas entre los partidos obreros, manifestó que se había adelantado bastante al conseguir la unión de la C. N. T. y de la U. G. T., aun cuando faltaban varios extremos por resolver a fin de lograr que esa unión sea fuerte y efectiva.

Se mostró partidaria de que se estimule la movilización general, pero una movilización que sea eficaz, no como las hasta ahora realizadas que apenas si consiguen reunir unos cuantos cientos de hombres por quintas llamadas a filas.

Terminó combatiendo duramente a los pesimistas, a los que calificó de reaccionarios, condenando asimismo a los propaladores de bulos.

DR. MANUEL VILLAVERDE
De las Universidades de Madrid y de La Habana.
Médico de la Clínica del Profesor Gregorio Marañón, de Madrid.
Medicina General. Secreciones Internas. Consulta previo turno.
Teléfono F-3532. — Calle 17 Número 11. — Vedado.

Constará de cien viviendas para las familias de los caídos y la Plaza Mayor se llamará de Aranda

Los bancos, las industrias, el comercio y los particulares de toda la región asturiana contribuirán generosamente a que sea pronto realidad el bello proyecto aprobado ya

OVIEDO, junio 26 (SE).—Bajo la presidencia del Alcalde se ha reunido la Junta del Homenaje a los Defensores de Oviedo, con el fin de tomar acuerdos relacionados con el proyecto de construir un monumento, que perpetúe la memoria de los que han entregado su vida en defensa de la Ciudad.

Después de un cambio de impresiones sobre el particular se dió cuenta de la siguiente proposición del señor Alvarez Buylla.

Construcción de un barrio

La Comisión que, con tanto entusiasmo, lleva a cabo la organización del homenaje a los defensores de Oviedo, podrá apreciar, con la natural complacencia, que la suscripción alcanza ya una elevada cifra, y seguramente tiene el deseo y el convencimiento de que hemos de llegar al millón de pesetas, en cuanto se dé, a este homenaje, la publicidad necesaria.

Pero, en el animo de todos está que no es oportuna la propaganda para la erección de un Monumento, aun cuando se rodee de todo el prestigio que corresponda al heroísmo insuperable de los defensores de la Ciudad, en momentos, como los actuales, en que apremiantemente solicitamos auxilio económico del Estado para dar albergue a las familias de aquellos héroes que, al hundirse sus viviendas y ofrendar su vida por la Patria, dejaron a sus deudos en angustiosa situación.

Armonicemos el homenaje a los patriotas defensores de la Ciudad, con las difíciles circunstancias por que atraviesa la misma, haciendo compatible aquél con las necesidades del momento, y realicemos una obra más completa y más en armonía con los deseos de los supervivientes y con la tranquilidad de aquellos que nos miran desde los luceros.

¡Qué mejor homenaje para nuestros muertos que aquél en que, al propio tiempo que honremos su memoria, y roguemos por su alma, busquemos alivio para sus padres, sus hijos, su mujer o sus hermanos!

¡Qué mejor Monumento a los defensores de Oviedo que un núcleo de viviendas, residencias de honor para sus familiares, que, aquí en la tierra, han de seguir luchando por el ideal de una España grande!

En su consecuencia, el que suscribe tiene el honor de proponer a la Comisión, que me honro en presidir:

Primero: Que el Monumento a los defensores de Oviedo consista en la construcción de un Barrio, o pequeño pueblo, en una zona próxima a la ciudad, y emplazado cerca de una de las principales entradas a la misma; utilizando, si es preciso, terrenos que el Estado pueda ceder, procedentes de expropiación forzosa a un enemigo de España.

Segundo: Que dicho pueblo conste de una Plaza, típica asturiana, con sus clásicos soportales, de cuya plaza partirán tres calles, formando una cruz.

Tercero: En la cabecera de la Plaza se edificará una Capilla en donde serán depositados todos los restos de los héroes y en donde diariamente se dirá una misa por los mismos.

Cuarto: Las viviendas serán distribuídas por el organismo que para ello se cree, y mediante el oportuno Reglamento que habrá de redactarse, entre las familias de los defensores más necesitados, y cuyos padres, hijos o hermanos hayan muerto en defensa de la Ciudad.

Quinto: La Plaza llevará el nombre del General Aranda, y las calles los de los Cuerpos que han defendido la Capital.

Creemos que de este modo el Monumento a nuestros héroes será grandioso, práctico y humanitario. Grandioso, porque Asturias entera, y seguramente toda España, contribuirá a la realización del mismo. Práctico, porque de este modo, hemos de compartir con el Estado a la magna empresa de hacer un Oviedo digno de los que por él dieron su sangre y su vida. Y humanitario, porque así aliviamos la situación de nuestros hermanos, que verán de tal forma, llevados a la realidad los gran des anhelos de nuestro insigne Caudillo, el Generalísimo Franco.

Designación de una ponencia

La anterior proposición quedó aprobada por unanimidad, y se nombró una ponencia compuesta del Alcalde señor Alvarez Buylla, don Rafael Quirós y don Isaac Santullano, que serán los encargados de poner en marcha el proyecto.

Una conversación con el Alcalde

Terminada la reunión, conversamos breves momentos con la primera autoridad local, respecto a la feliz idea que se intenta llevar a la práctica.— Miren ustedes—empezó diciéndonos.—La junta había calculado que para el monumento que se iba a dedicar a los defensores de Oviedo se podría recaudar un millón de pesetas. Inmediatamente se pensó en lo siguiente: Con esta cantidad podrían construirse cien viviendas en cada una de las cuales se invertirían diez mil pesetas.

Estas viviendas pudieran ser ocupadas por familias de los caídos.

—¿Habrían de pagar alguna renta?

—Solamente abonarían la suma de cinco pesetas mensuales, que al final del año sumarían seis mil. De estas se destinarían 2.000 para que en la capilla del pueblo se diga una misa diaria por el descanso eterno de los caídos, cuyos restos habrán de reposar en la misma capilla. Las otras cuatro mil restantes se destinarán a obras de conservación de los edificios.

—¿Tiene designado ya el lugar donde se piensa emplazar el nuevo barrio?

—No; sobre esto hemos pensado en elegir un sitio próximo a la capital, como Silla del Rey, la Loma de Pando o en otro punto donde se disponga de una carretera general.

—¿Van a empezar pronto los trabajos?

—La ponencia que se ha nombrado empezará inmediatamente a actuar. Como ustedes verán por la relación de donativos que se han recibido disponemos ya de la importante suma de 201,592.05 pesetas y con esta cantidad ya podemos dar comienzo a la obra.

Donatvos recibidos

Los donativos recibidos son los siguientes:

Banco de España, 50.000 pesetas; Unión Española de Explosivos, 25.000; Banco de Gijón, 22.500; Banco Minero Industrial, 6,250; Banco Mercantil de Llanes, 6.000; Banco Herrero, 27,500; Banco Español de Crédito, 22,500; Banco Asturiano de Industria y Comercio, 15.000; Banco Central, 5.000; Banco Popular de los Previsores del Porvenir, 2.000; Marqués de la Vega de Anzo, 2.000; don José M G. del Valle y Herrero 50; doña Julita G. del Valle Herrero, 50; don Martín G. del Valle Herrero, 50; doña Angeles G. del Valle Herrero, 50; doña Pilar G. del Valle Herrero, 50; doña María Teresa G. del Valle Herrero, 50; doña Concepción G. del Valle, 60; don Policarpo G. del Valle y Herrero, 50; don Luis Vereterra, 1.000; don Antonio P. Hidalgo, 250; don Plácido A. Buylla Villamil, 1.000; don José Tartiere, Conde S. Bárbara, 1.500; don Carlos Tartiere, 1.000; viuda J. Alv. de C. del Narcea, 500; don Julián Hidalgo, 250; don José María Irurita, 100; Banco de Bilbao, Gijón, 6,250; don Joaquín González, 2.50; Ayuntamiento de Riosa, 222.50; Ayuntamiento de Oviedo (suscripción 34), 5.010,16; don Carlos Secades, 25; el niño Amalín Morales, 25; don Juan Prado González, 25; Ayuntamiento de Allande, 281.90.

Total: 201,592.05 pesetas.

Como se ve ya está iniciada la suscripción. Mucho tiempo ha de permanecer abierta. Así lo exien las circunstancias actuales, y la importancia de las obras que son necesarias acometer en Oviedo.

La cuantía de los donativos que aparecen en la primera lista, y las interesantes promesas recibidas de la alta industria, prometen confiar, en que el resultado de la suscripción, ha de ser brillantísima.

Confía la Comisión, en que no quedará nadie en Asturias, industrial, comerciante o particular, que deje de contribuir a honrar la memoria de los caídos y los héroes de Oviedo.

PAÑUELOS BORDADOS
EN TODAS LAS LETRAS.
LA CASA COFIÑO
"REGALOS QUE NO SE OLVIDAN"
NEPTUNO 87 TEL M-2050

HOTEL BRISTOL
«Precisamente en el mejor lugar»
Cocina sana como en la misma casa. Fresco como el campo. Cómodo, agradable, familiar. Clientela escogida. Cada habitación, equipada con colchones «Simmons», tiene baño completo, agua fría y caliente y teléfono.
Precios moderados. Ambiente muy indicado para los clientes del interior.
Cía. Hotelera Bristol, S. A.
AMISTAD Y SAN RAFAEL
TEL. M-9831.—HABANA

Los crímenes de la "checa" en Puigcerdá

Han causado tal impresión en Francia, que dicha ciudad es conocida allí por El Matadero

PERPIÑAN, junio 26. (SE).—En Puigcerdá se ha constituído una checa, de la que forman parte el comandante militar de la plaza, teniente coronel Galán; el capitán de Estado Mayor, Martínez, y el comandante de Carabineros, Hernández, que se dedican a perseguir a los habitantes de la Cerdeña española que no tienen una acentuada significación marxista.

Ultimamente han sido detenidas por esos desalmados tres vecinos de Alp, que fueron condenados a muerte, siendo ejecutados inmediatamente.

La actuación de esta checa ha hecho renacer en aquella comarca el terror vivido en los primeros meses del Movimiento, bajo la dominación de la F. A. I. y de sus asesinos Antonio Martín y «El Penjalobas», que hicieron que la Prensa francesa denominase a la ciudad fronteriza de Puigcerdá con el nombre de «El Matadero».

UN HECHO REVELADOR DE LA TRAGEDIA EN LA ESPAÑA ROJA

PERPIÑAN, junio 26. (SE).—En Valencia ha ocurrido un caso que revela la horrible tragedia que vive la población civil de la zona roja.

El consejero municipal de Abastecimiento, Luesma anunció al vecindario que no habría pan por haberse agotado la harina y demás sustitutivos de la misma. Al día siguiente fué destituído por la autoridad gubernativa, acusado de propalar bulos y porque era inadmisible que el propio gobernador se enterará del conflicto por el anuncio publicado en la prensa de la noche.

LA POBLACION ACTUAL DE MADRID

LONDRES, junio 26. (SE).—«New Chronicle» publica una información de la zona roja española y dice que en Madrid la población actual es de 800,000 habitantes, de los cuales 62,000 son niños de tres a cinco años y 35.000 menores de dicha edad.

Agrega que la cuestión del abastecimiento sigue en Madrid sin poder ser solucionada y que el espectro del hambre persigue a la sufrida población madrileña.

El corresponsal de este periódico dice haber hablado con el alcalde y con el gobernador de Madrid, habiéndole dicho este último que «Madrid resistirá mientras quede un solo hombre, una sola mujer, o un solo niño».

M.E.C.D. 2016

EL BANQUETE HOMENAJE OFRECIDO EN CAMPO ARMADA A LA DELEGACION Y EQUIPO EUZKADI, RESULTO BRILLANTE

Los vascos, que en su mayoría no conocían la bella posición de los «Tigres» del Hispano, hicieron muchos elogios de la misma y sus dependencias y canchas. El menú exquisito. Mentiritas

Al mediodía de ayer y como se tenía proyectado, se verificó el banquete homenaje que la Federación de Futbol de la Habana ideó en honor de los futbolistas vascos y su caballerosa Delegación.

El homenaje tuvo lugar, como ustedes sabrán, en el oxigenado Campo Armada (lo de oxigenado ya en ninguna crónica puede faltar), al que concurrieron desde hora temprana algunos homenajeados y comensales para pasar la mañana hasta la hora del almuerzo visitando las canchas del Club, así como las distintas dependencias del mismo y entreteniéndose otros en patear algunos balones, teniendo nosotros oportunidad de charlar con el periodista bilbaíno Melchor Alegría, permítasenos llamarle compañero, con el que pasamos agradable rato, quedándose encantado del campo y de su limpieza, a pesar de conocer que ya hacía tiempo que no se jugaba en él. Los demás integrantes de la Delegación se quedaron maravillados del terreno, entre ellos Luis Regueiro, que al ver que poseía, además, iluminación para juegos nocturnos, habló con el señor Baltasar Junco de la posibilidad de celebrar algún partido de noche.

Y llegada la hora de comer, anunciada con varios «fotutazos», los comensales tomaron asiento, y después de un almuerzo opíparo el señor Manuel García, competente auxliar de la Federación, leyó unas cuartillas a nombre del Presidente de la misma entidad, en la cual se hizo resaltar la labor de los equipiers vascos y sus representantes, todo bondad y todo amor que se sienten como en su propia patria.

El menú fué confeccionado del siguiente modo:

Entremés. Pescado con salsa mayonesa. Arroz con pollo. Tortonis. Pan, café, tabacos y cervezas Polar y Tropical.

Después del almuerzo se dispersaron los concurrentes a través de la glorieta, conversando y cantando hasta bien entrada la tarde, en que todos marcharon a sus casas.

Entre los asistentes al mismo figuraba el Ejecutivo de la Asociación de Futbol de la República de Cuba. Presidentes de Clubs. Ejecutivo de los Arbitros, representantes de las cervecerías Polar y Tropical y otras personalidades deportivas y entre la prensa estaban presentes: «Peter», por «Diario de la Marina»; Fernández Campa, por «El País»; González Barros, por «Pueblo»; Antonio Mazo, por «La Prensa»; Ernesto Azúa, por «El Mundo»; «El Viejo», por «Avance»; y Jesús López, por «¡Alerta!»

Nota: Cuando este número vea la luz ya se encontrarán en nuestro puerto los integrantes del Equipo Nacional Cubano que tan bien defendieron los colores nacionales en Francia por la Copa del Mundo. Nuestra más entusiasta bienvenida.

MENTIRITAS

No me cuente esa parte, que me emociona.—Entre los timos conocidos no existe el del paraguas «gallego» con 17 años y una boquilla de caña brava con valor esta última de cinco Martíes.

No lo contradiga, porque su caso es de los graves.—Luis Regueiro no mostró interés alguno por jugar un partido de noche, sin perjuicio para su «azotea».

Créalo, si quiere.—Los periodistas yo creo que deben estar enfermos, pues apenas si probaron la comida, ¡mi palabra!

Ja, ja, qué risa me da.—Los vascos tenían una tristeza ayer en Campo Armada que no se les oyó ni cantar siquiera.

Paco Dobías, Jr.

FUE SUSPENDIDO POR LA LLUVIA EL ENCUENTRO DE HERSHEY CONTRA FORTUNA

El encuentro de baseball señalado para jugarse en los terrenos del Central Hershey, correspondiente al campeonato de la Liga Nacional de Amateurs, y en el que se enfrentaban Fortuna y Hershey, fué suspendido a causa de la lluvia, cuando las actividades no habían pasado del cuarto inning.

Los azucareros se hallaban a la cabeza, dos carreras por cero, cuando tuvo lugar la suspensión del match, habiendo anotado sus dos carreras en la entrada correspondiente al tercero y último acto.

Chile y Canzoneri, vencedores por decisión

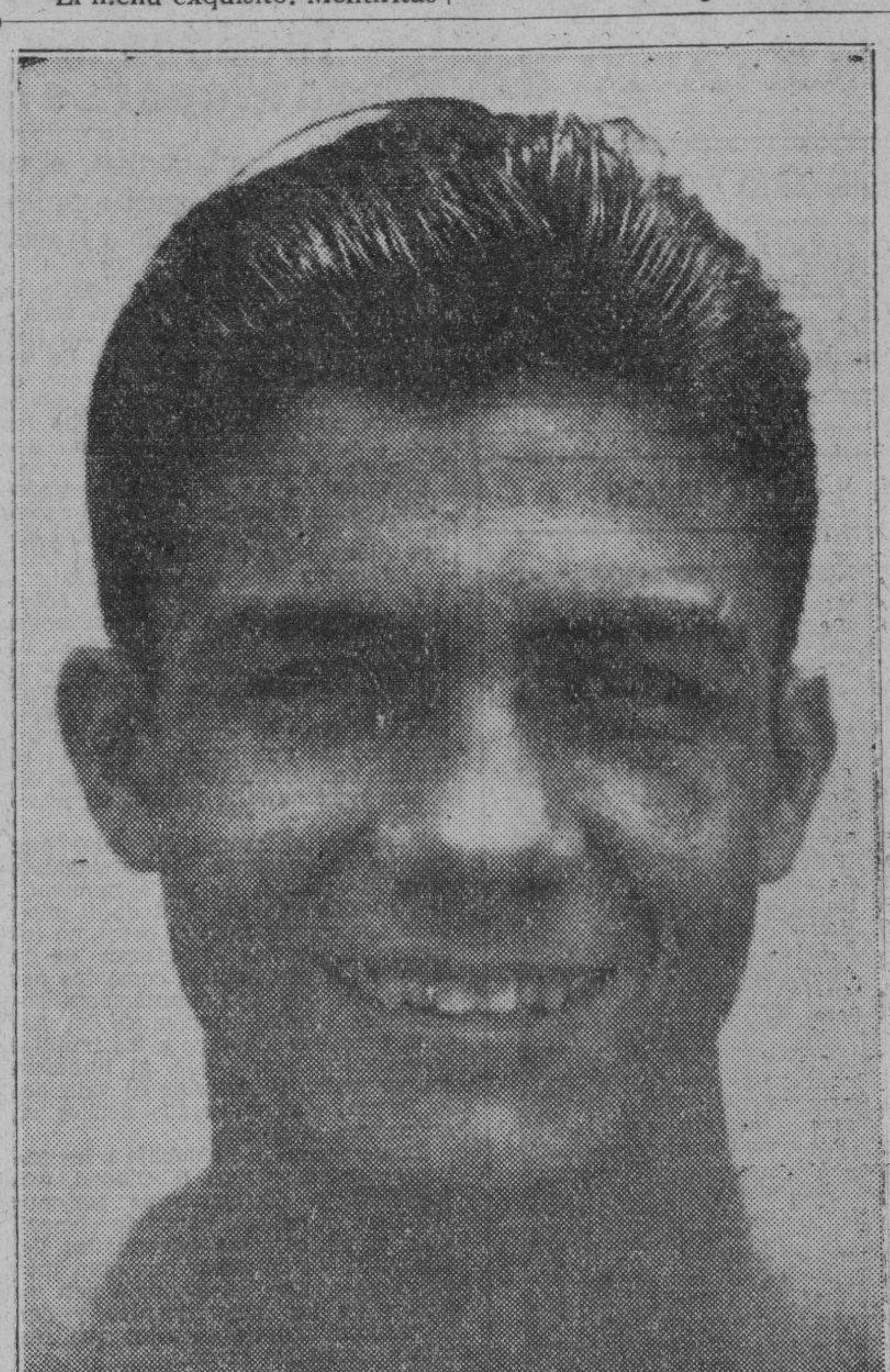

Chile, el sensacional «bantam weight», que anoche derrotó a Randide en la Arena Cristal.

CANZONERI Y ARMANDITO RODRIGUEZ SE ENGOLFARON EN REPETIDOS CAMBIOS DE GOLPES QUE LOS FANS. VIERON DE PIE

Dos veces salvó la campana a Randich, que cayó bajo el efecto de la derecha de Chile en el cuarto y último rounds. Bombón peleó bien. Interesantes detalles

Por CARLOS SUAREZ

En medio de grandes manifestaciones de entusiasmo que salían de los pechos de cerca de cuatro mil fanáticos que se congregaron anoche en la Arena Cristal, Baby Canzoneri, el maravilloso chiquillo de la Havana Electric derrotó a Armandito Rodríguez por decisión de los jueces, en una pelea que mantuvo la expectación de todos y que se caracterizó por el coraje de que hicieron gala ambos muchachos, manteniendo un rápido tren en los cinco rounds de que constó el encuentro.

El primero que escala el cuadrilátero es el zurdo Rodríguez, quien recibe una cerrada ovación. Un minuto después hace su aparición Canzoneri y también es delirantemente aplaudido. Frente a frente se encuentran, quizá, si los dos rivales que más olas de apasionamiento han levantado en el campeonato. Y cuando, el referee Humberto Casals los llama al centro del ring para leerles la cartilla las voces animadoras de los simpatizadores de uno y otro se dejan oir. No hay duda que la mayoría está con Rodríguez; pero, pocos minutos más tarde Canzoneri iba a llevarse al público con su manera de pelear...

Los dos primeros asaltos fueron espectaculares. El zurdo inicia algunos «raids» acompañados de su izquierda que relampaguea a la vista de los espectadores. Y por dos veces logra conectarla abajo, pegando seguidamente con su derecha. Fueron un par de «rushes» que tuvieron la virtud de hacer pensar en la derrota del muchacho de Alfredo Pérez, empero, cuando faltaba poco para que la campana que ponía fin al segundo asalto, sonara, Canzoneri pega una derecha efectiva que corta el avance de su rival.

Ya en el tercero, se ve a Rodríguez que no puede sacar su izquierda con la misma rapidez de antes; sin embargo no rehuye cambiar golpes y Canzoneri saca ventaja, llevándoselo varias veces sobre las sogas.

En el cuarto y en el último round, la superioridad del vencedor se fué haciendo más marcada y cuando la campanada final se escucha, se nota claramente que el zurdito estaba realizando un gran esfuerzo para mantenerse de pie... Canzoneri lo había zarandeado de lo lindo, y por momentos se le había agigantado al conjuro de una derecha que despiadadamente hacía blanco en la cara, y el resultado de sus golpes lo llevaron a la victoria, una victoria que fué con todas las de la ley.

CHILE GANA FACIL

En el primer star bout de la noche, Kid Chile, también de la Havana Electric, se anotó una sensacional victoria a costa de Heriberto Randich, un negrito que ofreció a los fanáticos una demostración de valentía como pocos, en lo que va del campeonato.

Chile, desde el primer round, le cayó encima pegando con ambas manos y el resultado fué que cargó con el triunfo. Como detalle curioso en este encuentro diremos que por dos veces Randich fué noqueado y sin embargo, Chile tuvo que contentarse con una decisión. Y... van dos veces que un sonido de campana, que casi no se percibe en medio de la tuetre gritería que se levanta cada vez que Chile inicia su ataque demoledor, corta a tan valiente peleador la posibilidad del knock out.

El final del cuarto round sorprendió a Randich completamente fuera del mundo de los vivos y en igual forma estaba inconsciente sobre la lona al terminar la pelea.

El público ovacionó delirantemente a Chile al bajar del ring, como asimismo a su rival.

Las otras peleas tuvieron el resultado siguiente:

Kid Bombón, con 76 y media libras, y Orlando Elejalde, con 78 dieron una bonita exhibición de boxeo, que a nuestro juicio debieron haberla declarado «draw»; pero, sin embargo, los jueces se impresionaron porque Elejalbe pegó más fuerte y dió a entender que no le dolían los golpes que Bombón le pegaba al estómago, ¡como si Bombón fuera a hacer daño con guantes tan grandes como los que usan para ese peso!, y el resultado inesperado se concibió con una decisión a Elejalbe. No obstante Bombón nos luce superior. Es el que más madera tiene y el que saca muchos largos en boxeo a todos los de su división.

Pedro Herrera derrotó a Alberto Tapia por decisión (flys); Antidio Vidal derrotó a Arcadio Caldés por decisión (papers); Modesto Cejo a Juan Portillo (mosquitos); Rigoberto González a Pedro Poey (bantams); Jesús Menéndez a René Camacho, también por decisión (mosquitos); Ernesto Falero a José Layunta (bantams); y Cándido Pacheco a Francisco González (flys).

En resumen, no hubo knock outs, anoche en el cuadrilátero de la Calzada de Infanta. Las peleas fueron reñidas saliendo el público complacido.

RESULTADO DE LOS JUEGOS CELEBRADOS AYER EN LAS GRANDES LIGAS

LIGA NACIONAL

Brooklyn, 1; San Luis, 1. (6 innings. (Suspendido en el sexto por lluvia; el segundo se canceló por estar los terrenos mojados).
Filadelfia, 10; Cincinnati, 3.
Cincinnati, 8; Filadelfia, 5.
New York, 5; Chicago, 1.
Pittsburgh en Boston, suspendidos los dos juegos por lluvia.

LIGA AMERICANA

New York, 10; Detroit, 5.
Washington, 9; San Luis, 1.
Washington, 7; San Luis, 2.
Boston en Cleveland y Filadelfia en Chicago, suspendidos ambos programas dobles, a causa de la lluvia.

PROGRAMA DE LAS FUERZAS ARMADAS

Los próximos encuentros señalados por la Liga Interfuerzas Armadas, en la semana que comienza, son:

JUEVES
Stadium Tropical
Séptimo vs. Sexto.
Quinto vs. Marina.

SABADO
Stadium Tropical
Séptimo vs. Marina.
Sexto vs. Quinto.

DOMINGO
Stadium Tropical
Quinto vs. Marina.
Matanzas
Cuarto vs. Séptimo.

Derrotó el Club Naval a la Sociedad del Pilar en un interesante juego, 2 por 1

El equipo de la Marina se anotó una nueva victoria a costa de los bailadores del Pilar, superándolos en un desafío que duró siete episodios. El agua impidió que se jugara todo el match

Jugando su mejor encuentro de la temporada, para dar una buena batalla a los acuáticos del equipo del Club Naval, los «bailadores» de la Sociedad del Pilar hicieron ayer un bonito esfuerzo, que resultó baldío al verse superados en siete innings de lucha por el equipo de los amores del capitán Carlos Hernández, por anotación apretada de 2 carreras por una.

Los navales, que jugaron ayer en su elemento, el agua, navegaron viento en popa y con buena estrella, superando a un conjunto desconocido por completo. Esto puede decirse, ya que los pilareños se portaron divinamente, y salvo uno o dos detalles, que fueron suficientes para provocar la derrota, ofrecieron una demostración mucho mejor a las anteriores.

Dos buenos lanzadores se enfrentaron ayer, al resultar seleccionados por sus respectivos managers «Guanajito» Valdés y Badell, que lanzaron con gran puntería durante los siete episodios de que constó el desafío.

El agua, que había dado lugar previamente a la suspensión del primer encuentro señalado en los terrenos del Vedado, interrumpió el segundo apenas comenzada la primera entrada, poniendo ella misma fin a las actividades cuando se comenzaba la etapa final del octavo.

Bajo un cielo amenazador, que al fin se convirtió en algo más que amenazador, se comenzó a jugar, tocándoles a los bailadores el papel de líderes, al anotar su primera carrera en el episodio inicial, producto de un buen palo de Parada, que metió en home a Pérez. Los marinos no pudieron realizar nada hasta el quinto episodio, en que un error, el único cometido, del inicialista Rodríguez, produjo la carrera del empate. Con un hombre en segunda y un out, Sánchez produjo un batazo de foul detrás de la caseta del scoring, y Rodríguez lo puso out atrapando la bola en una sensacional cogida, pero seguidamente estropeó su performance al realizar un tiro loco e innecesario a tercera, que dejó expedito al camino para Estrada. Al inning siguiente, el sexto, los entusiasmados muchachos del Naval lograron hacer la última y decisiva anotación. Dos tribetes, conectados por García y Dávila, hicieron posible la carrera del triunfo.

Ambos equipos realizaron una buena labor y se distinguieron en el field, a pesar del error de Rodríguez. El mejor de la tarde fué sin duda alguna Remigio Vega, que constituyó, como de costumbre, una muralla para los bateadores enemigos. El defensor de la tercera esquina de los navales, realizó la jugada más sensacional del juego, deteniendo con una sola mano un formidable batazo de hit que atrapó pegado al suelo, para iniciar un double play que cortó uno de los incipientes rallies de los vencidos. Otra jugada de las de clase correspondió al short stop Bravo, del Pilar, que se lució con muy bonitas cogidas.

Valdés inició y terminó el match por los vencedores, desplegando un trabajo efectivo desde el box, y recibiendo eficiente colaboración de sus compañeros, que lo secundaron admirablemente en los momentos de apuro. «Guanajito» no tuvo problemas, y a pesar del estado del tiempo, que no era precisamente inmejorable para los pitchers, pues el juego se celebró bajo una molesta y constante llovizna, el hurler de los vencedores se enredó en u buen duelo con su contrario, Badell, que también supo lucirse desde el box de los «bailadores».

Pérez, García y Dávalos fueron los tres bateadores más largos del día, anotándose tribetes cada uno. Dávila sorprendió con un buen batazo de tres bases por la línea de primera. Pérez fué el mejor bateador de los vencidos, con un tribey y un indiscutible.

El score fué como sigue:

CLUB NAVAL

	V.	C.	H.	O.	A.	E.
García, lf	3	1	1	1	0	0
Dávila, rf	3	0	1	1	0	0
Salgado, cf	3	0	0	4	0	0
Vega, 3a	3	0	0	2	2	0
Docal, 1a	3	0	0	5	0	0
Estrada, 2a	3	1	2	2	2	0
Sánchez, c	3	0	1	5	0	0
O'Hallorans, ss	2	0	0	0	0	0
Valdés, p	2	0	0	1	3	0
Totales	25	2	5	21	7	0

SOCIEDAD DEL PILAR

	V.	C.	H.	O.	A.	E.
Pérez, 2a	3	1	2	1	3	0
Parada, 3a	3	0	1	2	1	0
Rodríguez, lf	3	0	0	2	0	0
Mayor, c	3	0	0	4	0	0
Bravo, ss	2	0	0	1	0	0
Valdés, rf	3	0	0	1	0	0
Díaz, cf	1	0	0	3	0	0
Rodríguez, 1a	3	0	1	7	0	1
Badell, p	2	0	0	0	2	0
Berastegui (1)	1	0	0	0	0	0
Totales	24	1	4	21	6	1

(1)—Bateó por Díaz en el 7o.

Anotación por entradas:

C. Naval	000 011 0	2
S. del Pilar	100 000 0	1

Sumario:

Carreras empujadas: Parada, Dávila. Three base hits: Pérez, García, Dávila. Two base hits: Pérez, Parada. Base robada: Sánáchez. Double play: Vega a Estrada a Docal. Quedados en bases: C. Naval, 2; S. del Pilar, 3. Struck outs: Valdés, 5; Badell, 4. Bases por bolas: Valdés, 2; Badell, 0. Tiempo: 1 hora y 13 minutos. Umpires: Atán y Magriñat. Anotador: Eugenio de Torres.

Constante y Epifanio, frente a Sarmiento y Cubota en el match estelar, hoy, en Habana-Madrid

Lleno de fanáticos criollos y turistas la Bombonera de Belascoaín. Sarmiento y Buendía triunfaron en emocionante encuentro. Atrayente el programa para esta noche

Siguen triunfando los empresarios «criollos» Ramiro Rodríguez y Pito Valdespino. Una prueba evidente de ello, es la enorme concurrencia que asistió a presenciar la gran función dominical de ayer en el coquetón frontón Habana Madrid, donde no solamente habían fanáticos y fanáticas cubanas, sino un contingente considerable de turistas americanos que ocupaban todos los palcos del atrayente espectáculo de pelota vasca.

De todos los partidos que se distieron ayer, merecen todos los honores de la crónica el partido tercero de la tarde, que jugaron Sarmiento y Buendía contra Pascau y Aníbal. Emocionante, reñido, soberbio y difícil de olvidar de cuantos lo presensiaron, ya que se jugó un horror por ambas partes. Se anotaron la victoria el «abogado» Sarmiento y la muralla china Julio Buendía. Los derrotados no pudieron pasar de 28.

Estupendo, monumental es el programa que se ha confeccionado por la Intendencia del frontón Habana Madrid, para la gran función que se llevará a cabo esta noche. Así pues, es de esperarse que los fanáticos acudan como de costumbre a presenciar los interesantes partidos que se han combinado, que sin género de dudas prometen resultar muy reñidos, ya que las fuerzas se encuentran muy bien equilibradas.

No hay nada más que fijarse en el calibre del partido estelar. Figuran en el mismo cuatro pelotaris de reconocido cartel. Se trata, en verdad, del elegante Constante y el pimentoso «maestro» Epifanio, contra el abogado Sarmiento y el terrible pegador don Miguel Cubota. Habrá, pues, lucha encarnizada en esta justa.

PROGRAMA OFICIAL PARA LA FUNCION QUE SE CELEBRARA ESTA NOCHE (A LAS 8 Y MEDIA)

PRIMER PARTIDO, A 25 TANTOS: Ibarlucea y Azpeitia, blancos, contra Torres y Rementería, azules. A sacar ambos del cuadro 14 y medio.

PRIMERA QUINIELA, A 6 TANTOS: Ibarlucea, Azpeitia, Torres, Rementería, Cubota y Constante.

SEGUNDO PARTIDO, A 30 TANTOS: Constante y Epifanio, blancos, contra Sarmiento y Cubota, azules. A sacar los primeros del cuadro 14 y medio y los segundos del cuadro 14.

SEGUNDA QUINIELA, A 6 TANTOS: Epifanio, Sarmiento, Pascau, Trecet, Gabriel II y Uria.

TERCER PARTIDO, A 30 TANTOS: Pascau y Trecet, blancos, contra Gabriel II y Uria, azules. A sacar ambos del cuadro 14 y medio.

RESULTADO OFICIAL DE LAS FUNCIONES CELEBRADAS AYER (A LAS 3 DE LA TARDE)

PRIMER PARTIDO

	Tantos
Torres y Montes, blancos	25
Salvador y Trecet, azules	20

Ganadores: BLANCOS.

PRIMERA QUINIELA

Ganador: BUENDIA.

SEGUNDO PARTIDO

	Tantos
Montes menor y Epifanio, blancos	30
Federico y Gayarre, azules	21

Ganadores: BLANCOS.

SEGUNDA QUINIELA

Ganador: PASCAU.

TERCER PARTIDO

	Tantos
Sarmiento y Buendía, blancos	30
Pascau y Aníbal, azules	28

Ganadores: BLANCOS.

(A LAS 8½ Y MEDIA) PRIMER PARTIDO

	Tantos
Vizcaya y Azpeitia, blancos	19
Salvador e Ibarlucea, azules	25

Ganadores: AZULES.

PRIMERA QUINIELA

Ganador: SALVADOR.

SEGUNDO PARTIDO

	Tantos
Montes menor y Cubota, blancos	30
Constante y Aníbal, azules	17

Ganadores: BLANCOS.

SEGUNDA QUINIELA

Ganador: CUBOTA.

TERCER PARTIDO

	Tantos
Pedrito y Rementería, blancos	30
Gabriel II y Uria, azules	21

Ganadores: BLANCOS.

Constituye el equipo del Cincinnati la amenaza más peligrosa para los Gigantes

El equipo de Bill Mac Kechnnie ha resultado el caballo negro del circuito nacional, levantándose inesperadamente, para pasar a la primera división. Los supersticiosos de la Ciudad Reina

Destinados a ocupar el sótano la temporada pasada, los Rojos del Cincinnati se han convertido en los contrarios más peligrosos de la Liga Nacional, constituyéndose el equipo en el «caballo negro» del circuito en la actual contienda, y con un impulso que lo hace favorito para terminar no más abajo del tercer lugar. Ecabezados por el magnífico Johnny Vander Meer, cuyo pitching, más que sensacional, ha sido milagroso, los Rojos de Bill McKechnnie están realizando este año una labor estupenda.

Cincinnati es una ciudad cuyos fanáticos son en extremo supersticiosos, y en la actual temporada hay ciertos detalles que llevan a la mente de los simpatizadores del club la idea de un triunfo en el circuito. Desde 1919 el Cinci no ha ganado un pennant, y eso ocurrió hace exactamente 19 años. Este número es favorito entre los fanáticos del club, que lo creen de buena suerte. Debemos recordar también que desde 1919 ningún lanzador de los Reds había logrado apuntarse un juego de no hit, no run, siendo el último en realizar la hazaña el gran Hod Heller, y ahora Vander Meer lo ha hecho por partida doble.

Desde luego, es también de notar el hecho de que McKechnnie ha sido ganador de pennants en todas las ciudades por donde ha pasado. Bill se anexó el trapo en 1925, dirigiendo hábilmente a los Piratas, después repitió en el 1928 con los Cardenales del San Luis, y estuvo a punto de lograr otro campeonato en 1933, con el Boston.

Los supersticiosos también señalan que el coach Eddie Roush es el único miembro de los Reds ganadores del 19 que continúa en activo servicio en las Mayores. Y Wally Berger fué del Boston a los Gigantes para participar en una Serie Mundial. Ahora Berger ha pasado a los Rojos, y eso significa mucho para los que creen en supersticiones.

Continuando con estos detalles, podemos anotar que el manager Bill McKechnnie y los coaches Roush y Gowdy, jugaron junto al gran McGraw, que ganó más campeonatos en la Liga Nacional que ningún otro manager, y que amaba a Cincinnati más que a ninguna otra ciudad del circuito.

SALIENDONOS DE LAS SUPERSTICIONES

Pero dejando a un lado todas estas cosas, y echando una mirada al equipo, veremos, eso sí, que los Reds se han equipado con uno de los mejores cuerpos de lanzadores de la Liga. El desarrollo de Vander Meer y la adquisición de Bucky Walters, procedente del Filadelfia, junto con Paul Derringer y Big Jim Weaver, da a McKechnnie un magnífico cuarteto para competir con el de los Gigantes. También posee Bill un buen conjunto de reserva y si Grissom entra en caja después de la operación de las amígdalas, a que fué sometido, los Reds causarán más problemas de lo que se puede imaginar Bill Terry.

El trabajo del viejo Bill McKechnnie se nota en el cuerpo de pitchers. Derringer, un hurler de poca consistencia el año pasado, se ha convertido en uno de los lanzadores más efectivos de la Liga. Jim Weaver es una garantía en la Ciudad Reina. Nacido a dos cuadras de la ciudad, está, como quien dice, en su propia casa. Fué vendido por los Piratas al San Luis Browns, para los cuales no representaba mucha utilidad, y fué adquirido por el Cinci. Y qué adquisición ésta!!!

De Vander Meer hay poco que decir. Desde que Johnny rompió todos los records con su segundo juego de cero hits cero carreras, todo el mundo sabe su historia. Joe Cascarella no pudo hacer el grado ni con los Senadores ni con los Red Sox, pero McKechnnie ha encontrado en él un magnífico pitcher relevo.

Respaldando a este pitching staff tenemos a un infield de categoría, compuesto por McCormick, Frey, Myers y Riggs. Todos, exceptuando a Frey, son magníficos fildeadores. Linnus es un jugador errático, y esa fué la razón por la que los Cubs y los Dodgers le dieron la libertad, pero, sin embargo, este año está jugando con gran inspiración y se ha constituído en una buena segunda base, combinando perfectamente con Myers en los double plays.

En el outfield Berger, Craft y Goodman están trabajando como el mejor trío de la Liga. Desde que se unió a los Reds, Berger ha mejorado su batting average en más de 100 puntos y muchos de sus hits han sido de extra bases. Goodman es el jonronero del día, y Craft, aunque no es un Ty Cobb, ha estropeado muchos juegos apretados bateando oportunamente.

Detrás del plate también están bien fortificados los Rojos con el gigante Ernie Lombardi y Willard Hershberger. Aunque pesado de piernas, Lombardi se desquita con su potencia al bate y un brazo que es un rifle. Este es el primer año de Hershberger, después de haber realizado su aprendizaje en la cadena de sucursales de los Yankees, y McKechnnie ha quedado tan impresionado con su trabajo, que llegó a ceder a Spud Davis a los Phillies.

Johnny Vander Meer, que tuvo muchos problemas para llegar a obtener el control que lo ha convertido en un gran lanzador, debe su mejoría a los consejos de Bob Grove. Después de una mala temporada con el Syracuse, Johnny fué presentado a Lefty Grove, y le explicó sus problemas. A pesar de que se dice del gran zurdo que es uno de los peloteros más orgullosos del Big Show, Grove dedicó una hora entera enseñándole al novato su técnica, con los resultados sorprendentes de ahora.

Canzoneri, que, una vez más, demostró su clase al vencer anoche al zurdo Rodríguez por decisión.

Buen triunfo se anotaron los anaranjados del Atlético al vencer al equipo eléctrico

Los discípulos de León Rojas superaron en fiesta de batazos al Cubaneleco, al no tener los eléctricos un pitcher que contuviera al contrario. Buena labor de Ulrich en el box anaranjado

Los anaranjados del Atlético de Cuba, superando a los eléctricos del Cubaneleco en una fiesta de bateadores, lograron anexarse una nueva victoria en la justa de baseball amateur de la Liga Nacional, al salir vencedores en el primer encuentro de los dos efectuados ayer tarde en el parque del Vedado Tennis Club, por anotación final de 12 carreras por 9. Bajo una llovíznita molesta y con un tiempo huracanado, los tigritos de León Rojas cayeron como buenos sobre las huestes de Alfonsito, para propinarles una derrota que unir a las demás.

Los anaranjados batearon libremente a los lanzadores que utilizó el Cubaneleco, que fueron cuatro, y ligaron sus batazos de hits con las bases por bolas concedidas para anotar racimos de cuatro carreras en el cuarto acto y seis en los dos últimos episodios. El match, a causa de la lluvia, sólo duró siete actos, pero su resultado no hubiera variado mucho, y caso de suceder esto, hubiera sido a favor de los atléticos.

Festejando a Ciso Camejo, homenajeado en la noche del sábado con un buen banquete, los anaranjados le brindaron la victoria obtenida por el team sobre sus contrarios del Cubaneleco.

Desde el primer inning comenzaron a ponerse majaderos los tigres de Rojas, llevando a cabo un ataque efectivo en dicha entrada, que produjo dos anotaciones. Betancourt, que no se presentó en gran forma, fué la víctima inicial. Después de una tranquilidad efímera en el segundo acto, los eléctricos respondieron en el tercero llevando su primera anotación al score.

Pero los anaranjados consideraron llegada la hora de los mameyazos en el episodio siguiente, y construyeron un racibo de cuatro carreras, que provocó la salida de Betancourt del box de los eléctricos y la arribada de Agusti. Este capeó hasta el próximo episodio, para dar paso después al zurdito Zamacona. En su entrada correspondiente al cuarto inning, los eléctricos tomaron el desquite por el agravio hecho a Betancourt y ripostaron con igual número de carreras, cuatro, volviendo a reducir la ventaja a una.

Pero los lanzadores eléctricos no estaban precisamente en buenas condiciones, y el pitcher en turno en el sexto acto, Agusti, tuvo que salir víctima de poco control y de batazos combinados. Le sustituyó Zamacona, que imitando a los relámpagos que constantemente cruzaban el cielo, duró en el box lo que «un merengue a la puerta de una escuela». El lanzador de mano equivocada de los vencidos entró en la lomita y concedió dos bases por bolas consecutivas, sin tirar un solo strike, siendo enviado a toda carrera para la ducha «bajo techo». Entró entonces Ochoa, y pudo sobrellevar la situación, y hubiera continuado el desfile de no haber intervenido oportunamente el agua.

A Ochoa hicieron los anaranjados seis anotaciones más, tres en el sexto, a las que ripostaron los vencidos con otras tres, y otro trío en el séptimo.

Inició el match por los anaranjados Estrella, que dió paso a Ulrich en el cuarto acto. El menor de la familia demostró nuevamente que es lo mejorcito de hoy día en el baseball amateur.

C. A. C.

	V.	C.	H.	O.	A.	E.
Maciques, cf	3	1	0	1	3	0
Xiqués, 2a	3	3	1	2	1	1
García, lf	3	1	3	1	0	0
Tristá, c	5	0	1	4	2	0
Ulrich, 2a	4	1	1	1	2	1
Rodríguez, rf	3	1	1	2	1	0
Alvarez, 1a	3	1	2	6	2	1
González, ss	4	1	2	3	0	0
Estrella, p	2	1	1	1	3	0
Ulrich, p	0	2	0	0	1	0
Totales	30	12	12	21	15	3

CUBANELECO

	V.	C.	H.	O.	A.	E.
Lafuente, lf	3	2	1	0	0	0
López, 2a	4	0	2	1	3	1
Torres, cf	4	0	0	1	2	0
Estévez, 3a	4	0	2	2	3	1
Martínez, 1a	3	2	0	8	0	0
Rodríguez, rf	3	2	2	2	1	1
Ojeda, ss	4	1	3	2	3	0
Caber, c	4	1	3	5	1	0
Betancourt, p	1	0	0	0	2	1
Soler (1)	1	1	1	0	0	0
Agusti, p	0	0	0	0	0	0
Zamacona, p	0	0	0	0	0	0
Ochoa, p	2	0	1	0	1	0
Totales	33	9	15	21	16	4

Anotación por entradas:

C. A. C.	200 403 3	12
Cubaneleco	001 403 1	9

Sumario:

Carreras empujadas: Tristá, 1; Estéver, 1; González, 1; Estrella, 2; Xiqués, 1; Soler, 2; López, 1; Rodríguez, 2; García, 4; Cabrera, 3. Ochoa, 1. Three base hit: G. García, 1. Two base hits: Cabrera, 2; Rodríguez, 1; Ochoa, 1. Sacrifice hit: Maciques, 1. Base robada: García, 1. Double plays: Ojeda a López a Martínez; Rodríguez a Estévez a Ojeda. Quedados en bases: C. A. C., 7; Cubaneleco, 6. Struck outs: Estrella, 1; Betancourt, 2; Agusti, 0; Ulrich, 2; Zamacona, 0,

SISTOVA SE CUBRIO DE GLORIA SOBRE LA PISTA FANGOSA DERROTANDO A CHANCE IT Y BE QUIET, EN ORIENTAL PARK

Bajo fuerte aguacero Tom Jack Jr. logró reverdecer sus laureles, ganando fácil. Muy buenos dividendos en casi la totalidad de las justas. Hoy embarcan 14 caballos rumbo al Norte

Sistova se cubrió de gloria en la mejor carrera corta de ayer tarde en Oriental Park. A pesar de que en el grupo de la quinta competenncia participaban fangueros del calibre de Chance It y Yankaway, además de Be Quiet que negocia bien todos los tracks, la yegua del Guanamaquilla realmente se burló de esos contrincantes y también de Loyal Son que probó una vez más que no es muy amigo del track alterado.

No creemos que sea necesario decir que llovió en el hipódromo de Marianao, porque habiendo descendido el agua en los alrededores de la Habana era de esperarse que diluviara en nuestro track. Así se alteró totalmente la pista, dando ventaja a los ejemplares que gustan de esa clase de piso. Por ello esencialmente triunfó June Bourbon en la carrera inicial de la tarde y por ello Arome, tte y Par Wrack pudieron lograr los lugares secundarios de esa primera competencia de la tarde.

DUELO INICIAL

Volviendo a Sistova puede decirse que la competencia aguda sostenida entre Loyal Son y Be Quiet favoreció bastante a la ganadora, que fué quitada del paso inicial por su jinete Fernando Fernández, para apurarla en el momento en que el rush de la hija de Blue Pete resultaría decisivo. Be Quiet dominó al pur sang de Cooper desde poco antes de entrar estos dos en la recta final, pero la yegua del Figurín no pudo alejarse mucho y hasta nos dió la impresión de que había dado un «traspiés» cerca del poste del cuarto de milla. Pero entonces vino Sistova a enorme velocidad y pasó como quiso a la puntera para alejarse muy fácilmente. Yankaway hizo un buen avance al final, pero siempre tirándose hacia la cerca interior, logrando el segundo lugar.

COMO ADELANTAMOS

Tal como habíamos adelantado Chancell ganó la cuarta competencia. Descansada durante dos semanas, la hija de Chance Shot partió de la gatera a gran velocidad, logrando una ventaja cómoda. Pero al final su jinete tuvo que moverla muchísimo para mantener a raya a Iumberland que hizo un notable esfeurzo en todo el curso de la recta final, aunque no pudo lograr otra cosa que el segundo puesto.

Una buena monta del aprendiz Venero llevó al triunfo al majadero Lugen Luggage en la segunda justa de la tarde. Venero ahorró terreno al entrar en la recta y no le quitó el látigo al ganador durante el furlong final, muy necesaria esta medida ante la persistente amenaza de Diplomatic una yegua que corre bien la pista y está en forma. Por eso nos sorprendió que los fanáticos la abandonaran, produciendo el placé de la hija de St. James la bonita suma de 13 pesos 60 centavos.

LA PRIMERA

Por fin ganó Tom Jack jr. Tuvo que luchar mucho el pur sang de Rivero y Negri para dominar a High Shoes que en la pista sloppy se crece mucho. El caballo de Corujo fué contendiente de primera fila en todo el trayecto aún después de ser pasado ha obtener un segundo lugar muy por el ganador se mantuvo firme pameritorio.

Regusted, muy notable fanguero, fué bien montado por Pepito González para turiunfar en la sexta. Dominó a Love Potion y al rodear la curva lejana se alejó mucho, logrando mantener su margen de ventaja. El placé resultó muy discutido entre Black Dreams y Elying Arab, pero los jueces seleccionaron a éste como triunfador para el segundo lugar, decisión que no mereció la aprobación de los fanáticos.

TRES VECES

Uno de los pur sang más favorecidos por el cambio de pista fué Kuvito. En la «salsa» que imperaba ayer tarde, el hijo de Vito hizo una gran carrera. Pero fué necesario que Nico Fernández rindiera una gran labor sobre el pur sang de López y Perdomo para que triunfara. Y por tercera vez consecutiva ganó el caballo que llevaba el número uno.

Hoy salen rumbo a los Estados Unidos 14 pur sangs de los que se encuentran alojados en Oriental Park. Entre los caballistas que envían sus equipos al Norte se encuentran el Tte. Santos Rivero que manda a Kathrine R., Magic Arrow, Dear Old Pal y Fast Star; Jardon, quien también se lleva a lo mejorcito de su establo; Sierra, Alvarez, Pulido, Durán y A. Domínguez.

La salida de los citados caballos se debe más que nada a los actuales premios que está ofreciendo la empresa que manipula el «track», los cuales dejan mucho que desear, ya que tan sólo el primer dugar se paga decorosamente; porque entrar segundos y terceros en una carrera es igual que sacar los caballos a pasear a la pista. Entre gastos de monta e inscripción queda distribuído el dinero que toca a esos lugares.

Por consiguiente, nadie debe tomar a mal que dichos señores emigren en busca de mejores oportunidades. ¡Salud y suerte!....

LLEGUE A TIEMPO
viaje en
OMNIBUS ALIADOS
TRANSFERENCIAS EN TODOS LOS CRUCEROS
Seguridad — Rapidez — Comodidad
INFORMACION: U-5944 — QUEJAS: U-5944.

M.E.C.D. 2016

Empatan los de Aldecoa y el Artemisa

Después de 11 innings de lucha fué suspendido el match por oscuridad, sin decidirse por ningún team

En uno de los juegos más interesantes de la justa de baseball veraniega de la Liga Social, los equipos de Artemisa y Atlético de Aldecoa se quedaron empatados, después de 11 innings de lucha, en el encuentro efectuado ayer en el home de los artemiseños.

El encuentro tuvo que ser suspendido por oscuridad al finalizar el onceno episodio. Collazo, lanzando magistralmente por el equipo local, retiró en orden a los siete primeros bateadores que se le enfrentaron, dando a través de todo el match una bella demostración.

En el noveno episodio los de Aldecoa realizaron un esfuerzo por obtener el triunfo, pero teniendo las bases llenas y con un solo out, un rápido double play, de Cordero a Pando a Nieto, mató el inning, evitando el triunfo de los habaneros. J. Cordero, el magnífico shortstop de los de Artemisa, realizó una labor hermosísima, aceptando 11 lances sin ningún error. Rigoberto Núñez fué el más distinguido al bate.

Ahora damos el score:

A. DE ALDECOA

	V.	C.	H.	O.	A.	E.
A. Herrera, lf	5	1	2	5	0	0
R. Ruiz, rf	1	0	0	1	0	0
R. Campa, 3b	5	0	2	0	2	1
R. Almeida, 2b	4	1	2	2	2	0
L. Barroso, 1b	4	1	0	9	0	0
C. Martínez, ss	5	0	1	3	3	0
W. Marrero, c	5	0	2	6	1	0
M. Chao, cf	4	0	1	5	0	0
A. Campa, p	1	0	1	0	0	0
M. Díaz, p	4	0	0	0	1	0
P. Sotolongo, rf	0	0	0	1	0	0
V. Martínez, rf	1	0	0	1	0	0
Totales:	39	3	11	33	9	1

ARTEMISA S. C.

	V.	C.	H.	O.	A.	E.
R. Núñez, cf	6	2	3	3	0	0
J. Pando, 2b	5	1	1	2	4	0
J. Cordero, ss	6	0	2	1	10	0
J. M. Pérez, 3b	5	0	1	5	3	0
J. L. García, lf	4	0	1	0	0	0
R. Collazo, p	3	0	0	0	3	0
L. Marrero, c	5	0	0	3	1	0
F. Quicutis, 1b-rf	4	0	2	4	0	0
A. Nieto, 1b	4	0	0	15	0	1
R. Alonso, rf	0	0	0	0	0	0
Totales:	42	3	10	33	21	1

Anotación por entradas:
A. de Aldecoa . 000 101 100 00—3
Artemisa S. C. 200 000 100 00—3

Sumario:
Carreras empujadas: J. Pando, J. L. García, W. Marrero, R. Almeida, J. Cordero. Two base hits: R. Núñez, R. Almeida, F. Quicutis. Sacrifice hit: J. Pando. Bases robadas: W. Marrero, 2. Double play: J. Cordero a J. Pando a A. Nieto. Struck outs: M. Díaz, 4; R. Collazo, 2. Bases por bolas: A. Campa, 3; M. Díaz, 3; R. Collazo, 5. Wild: A. Campa. Quedados en bases: Aldecoa, 12; Artemisa, 13. Tiempo: 3 horas. Umpires: J. Villalón, home; M. Ortega, bases. Anotador: Roberto Larcada. Observaciones: Hits a A. Campa, 3 en 2 y dos tercios innings.

Nueva derrota sufrió el Club ADC ayer tarde

Los muchachos de Aníbal Graupera, faltos de cohesión y de team work, fueron víctimas de los caribes

El conjunto del ADC continuó su cadena de derrotas, y salió vencido ayer tarde por los Caribes de la Universidad Nacional, en el primero de los dos encuentros señalados para el Cubaneleco Park, en Regla. Los adeceístas cayeron en este nuevo revés con score de 8 por 3, dando una pobre demostración, que fué cortada por el agua en el quinto episodio.

Bateando libremente a Castillito, que inició el match en el box de los vencidos, los Caribes iniciaron un buen rally en el tercer acto, válido por tres carreras, que les dió la delantera. Previamente los adeceístas, apostando a una carrera hecha por la Universidad en el primer episodio, habían anotado dos en su entrada correspondiente del segundo inning.

Castillito no pudo contener a los Caribes, y tuvo que ser sustituído por Mendizábal, que ocupaba el box cuando el agua llegó para dar fin a las actividades en los terrenos del Cubaneleco, ya que el segundo match tuvo que ser suspendido sin haberse podido iniciar.

El score fué así:

A. D. C.

	V.	C.	H.	O.	A.	E.
Pérez, cf	2	0	1	0	0	0
López, rf	3	1	1	2	1	0
Riestra, ss	2	0	0	3	1	2
R. A. Valdés, c	3	0	1	2	3	1
Bercedo, 2a	1	0	0	3	3	0
Suárez, 3a	3	1	1	0	0	0
Ruiz, lf	2	1	0	1	0	0
Quintero, 1a	2	0	0	2	1	2
Castillo, p	1	0	1	0	0	0
Cervantes (1)	1	0	0	0	0	0
Mendizábal, p	0	0	0	0	1	0
Totales:	20	3	5	13	9	5

(1)—Bateó por R. Castillo en el 5o.

UNIVERSIDAD

	V.	C.	H.	O.	A.	E.
de la Torre, 3a	2	1	0	1	0	0
Díaz, rf	2	2	1	1	0	0
Montejo, 1a	2	1	1	6	0	0
Sotto, lf	3	0	1	1	0	0
Pérez, 2a	3	0	1	1	2	1
Pérez, ss	2	1	1	2	2	0
Morales, cf	2	1	1	0	0	0
Carneado, c	2	1	0	3	1	0
R. Rodríguez, p	0	0	0	0	2	0
G. Viciedo, p	1	1	0	0	0	0
Totales:	19	8	6	15	7	1

Anotación por entradas:
A. D. C. . . . . . 020 01—3
Universidad . . . . 103 22—8

Sumario:
Carreras empujadas: L. Sotto, 1; Castillo, 1; A. Díaz, 2; P. Montejo, 1; E. Pérez, 1. Three base hits: Díaz, 1; O. Pérez, 1; J. López, 1. Bases robadas: V. Pérez, 1; R. Morales, 1. Quedados en bases: A. D. C., 5; Universidad, 2. Struck outs: J. R. Rodríguez, 0; R. Castillo, 1; O. G. Viciedo, 4; J. Mendizábal, 0. Bases por bolas: J. R. Rodríguez, 2; R. Castillo, 1; O. G. Viciedo, 2; J. Mendizábal, 2. Passed ball: R. A. Valdés, 1. Hits a pitchers: a J. R. Rodríguez, 3 en y dos tercios innings y 8 veces al bate; a R. Castillo, 5 en 4 innings y 13 veces al bate. Ganó O. G. Viciedo. Perdió R. Castillo. Tiempo: 1 hora y minuto. Umpires: J. López, home; Reyes, bases. Anotador: Sisebuto

RESULTADO DE LAS CARRERAS DE AYER

Dia 24 Domingo, JUNIO 26, 1938 Tiempo LLUVIOSO Track SLOPPY

684 ORIENTAL PARK, CUBA Purse $135
PRIMERA CARRERA 6 Furlongs 4YO&Up F&M Reclamable

634 June Bourbon	*107	4	3	1 1	1½	1 hd	1 1	A Gonzalez	3-2	3-2
674 Aromette	*107	7	1	5½	6 hd	3 hd	2 1	J Alorda	4	4
671 Par Wrack	112b	3	4	3 1½	2 1½	2 4	3 10	A Frnandz	6	6
491‡Dunora	112	9	7	6 3	5 1½	5 3	4 hd	J Monroy	8	8
672[3]Edie	112b	2	5	9½	9 6	7 1½	5 1½	J Gonzalez	3	3
670[3]Supernatural	112b	10	2	4 2	3½	6 1½	6 hd	J Claege	4	4
632 Pernoel	*107	8	6	2 hd	4 1½	4 hd	7 2	M Roca	4	4
672 Decorous	*107	6	8	7½	8 2	8 3	8 1	E Venero	12	12
662[3]Oakwood Belle	112	1	9	8 hd	10	9 1½	9 2	F Frnandz	6	6
634 Happy and Gay	112b	5	10	10	7½	10	10	AJFrnandz	3	3

P 3:00 Off 3:08 Time 24 49 3-5 1:18 3-5
Valor $95—Sra Aida Aria ch m 8 Prince of Bourbon—June Bug Arrancada BUENA Gano BAJO LATIGO Segundo IGUAL June Bourbon fue llevada rapidamente al frente rechazo el reto de Par Wrack y bajo el latigo supero a Aromette (Precio de Reclamo Ganador $200)
June Bourbon 7 40 5 20 4 20 Aromette 17 40 23 20 Par Wrack 8 00

685 ORIENTAL PARK, CUBA Purse $135
SEGUNDA CARRERA 6 Furlongs 3YO&Up Reclamable

664 Lugen Lugage	*106b	10	2	6 hd	4 1	2 2	1 2	E Venero	2	3-2
(678)Diplomatic	112	9	4	2 1½	1½	1 hd	2 3	E Castell	6	6
618 Outbreak	*106b	5	5	4½	5 1	4 hd	3 2	A Gonzalez	5	5
674‡Mickey's Boy	114b	8	3	3 2	3 1½	3 1½	4 hd	A Frnandz	3	3
(663)‡Black Chaff	111b	4	8	8½	6½	5 3	5 2	E Viera	6	6
662 Eager Belle	*101	2	10	10	9 1	6 1	6 3	L Avila	10	10
(662)Fair Brand	114	3	1	7 hd	8½	7½	7 1½	F Perez	5	5
603[2]Pekin	111	1	9	9 2	10	8½	8 2	F Frnandz	2	8
678 Buds Choice	*101b	7	6	5 1½	7½	9 1	9 25	G Acosta	4	4
680 Edward D	111	6	7	1 hd	2 1	10	10	J Monroy	8	8

P 3:32 Off 3:40 Time 24 1-5 50 1:18 3-5
Valor $95—A Garcia ch g 8 Bagenbaggage Buttercup Arrancada BUENA Gano FACIL Segundo IGUAL Lugen Luggage avanzo lleno de coraje en la recta, dispuso del leader y se alejaba Diplomatic lucho con coraje hasta la meta Outbreak dispuso del cansado Mickey's Boy (P R $200)
Lugen Luggage 4 80 4 00 3 60 Diplomatic 13 60 8 60 Outbreak 12 40

686 ORIENTAL PARK, CUBA Purse $135
TERCERA CARRERA 5 & 1-2 Furlongs 4YO&Up Reclamable

669[2]Be'utiful Gean	*105	8	3	4 1½	5 2	3 2	1½	A Gonzalez	4	4
648[2]Blind Playdema	110b	10	5	3½	1½	1 1½	2 2	AJFrnandz	4	4
678[4]Dick Weidel	115	7	6	1½	2 1½	2 hd	3½	AFernandz	5	5
(657)Owitch	*105	9	9	6 hd	3½	4½	4 1½	E Venero	6	6
534 Swanky Miss	107b	6	8	5½	7 1½	5 2	5 1	F Frnandez	4	4
(669)‡Exception	110b	3	7	8 3	6 1½	7½	6 2	E Viera	6-5	6-5
(664)Arctic Land	110	1	2	2½	4 1½	6 1	7 3	B Martinez	4	4
(672)‡Miss Aevos	110b	4	1	7 5	8 2	8 1½	8 5	J Monroy	8-5	8-5
674 Silent Monk	115b	2	10	10	10	10	9 2	E Castell	12	12
(667)Genial Edna	*105b	5	4	9 1	9 2	9 2	10	J Alorda	15	15

P 4:05 Off 4:16 Time 25 51 1:11 4-5
Valor $95—G S Miller b f 4 Noah—Beauty Star Arrancada BUENA Gano BAJO LATIGO Segundo IGUAL Beautiful Gean respondio al latigo para disponer de Blind Flaydema en los ultimos saltos Dick Weidel duro mas que Owitch Exception bajo presion en la curva no respondio ($300)
Beautiful Gean 16 40 6 20 4 40 Playdema 6 20 5 40 Dick Weidel 4 60
DAILY DOUBLE—LUGEN LUGGAGE y BEAUTIFUL GEAN $16 20

687 ORIENTAL PARK, CUBA Purse $135
CUARTA CARRERA 5 & 1-2 Furlongs 4YO&Up Reclamable

660[4]Chancell	113b	6	6	1 5	1 2	1 1½	1 1¼	E Castell	2	2
(665)Cumberland	115b	2	3	4 3	3½	2 2	2 4	AJFrnandz	4-5	4-5
679[4]Cherry Point	*105	8	2	5 1½	5½	4 hd	3½	A Gonzalez	5	5
681[2]Jimmy H	115b	1	4	6	6	6	4½	J Monroy	4	4
681 Camp Boss	118	4	1	2½	4 3	5 1	5 1	J Claege	2½	2½
673[3]Bon Mot	112b	5	5	3½	2 1½	3 1½	6	F Frnandez	4	4

P 4:41 Off 4:46 Time 24 4-5 50 3-5 1:11 2-5
Valor $95—Crespo Bros br m 6 Chance Shot—Lady Ellsworth Arrancada BUENA Gano BAJO LATIGO Segundo FACIL Chancell desarrollo buena velocidad y bajo el latigo rechazo el reto de Cumberland (PR $600)
Chancell 7 80 3 40 2 60 Cumberland 3 20 2 40 Cherry Point 2 40

688 ORIENTAL PARK, CUBA Premio $175
QUINTA CARRERA 5 & 1-2 Furlongs 4YO&Up Premio

(666)Sistova	105	5	5	5	3 1½	2 1½	1 2½	F Frnandz	2½	2½
666 Yankaway	*100	3	4	3 hd	4 1½	4 2	2 2	MN Gonzalz	3	3
658[4]‡Be Quiet	111	2	1	2 1½	1½	1 hd	3 4	B Martinez	1	1
658 Chance It	*104	4	3	4½	5	5	4 1½	A Gonzalez	2	2
628 Loyal Son	113b	1	2	1 1	2 1	3 hd	5	J Monroy	4	4

P 5:12 Off 5:16 Time 24 49 3-5 1:11
Valor $120—Guanamaquilla Stable ch m 6 Blue Pete-Silistria Arrancada BUENA Gano FACIL Segundo IGUAL Sistova corriendo por fuera del grupo se movio con vigor en la curva, vencio a Be Quiet en el octavo y bajo presion mantuvo alejada a Yankaway al final Esta evito la lucha inicial y cerro bien Be Quiet fue muy forzado al comienzo Chance It nunca fue contendiente de consideracion
Sistova 14 60 5 40 Yankaway 3 80 No Show Mutuels Sold

689 ORIENTAL PARK, CUBA Purse $135
SEXTA CARRERA 1 and 1-16 Miles 4YO&Up Reclamable

674 Regusted	114b	1	2	3 1	3 5	1 1½	1 5	1 4	J Gonzalez	2½	2½
667[3]‡Flying Arab	110b	2	4	6 20	6 30	4 1½	4 6	2 no	J Monroy	3	3
682[2]Black Dreams	*109	4	1	4 3	4 hd	5 2	3½	3 3	E Venero	6-5	6-5
677[2]‡Unknwn Wrlds	110	6	6	2 6	2 3	2 1	2 1½	4 10	J Guerra	6	6
678 Fleet Miss	109b	5	5	5½	5½	6 25	6 25	5 3	AFernandz	3	3
644 Love Potion	109b	7	3	1 1	1 2	3 hd	5½	6 20	E Viera	4	4
667 Robrack	110b	3	7	7	7	7	7	7	J Claege	15	15

P 5:40 Off 5:46 Time 25 2-5 51 3-5 1:20 4-5 1:50 1:57 3-5
Valor $95—D Limilla br g 9 Cherokee—Mamie O Arrancada BUENA Gano FACIL Segundo BAJO LATIGO Regusted dispuso facilmente de los leaders en la curva y tenia algo en reserva al final Flying Arab supero a Black Dreams en los ultimos saltos Unknown Worlds se canso mucho en el ultimo furlong (Precio de Reclamo Ganador $200)
Regusted 10 60 5 20 2 60 Flying Arab 5 20 2 80 Dreams 2 20

QUINIELA DUPLA—REGUSTED y FLYING ARAB $23 20

690 ORIENTAL PARK, CUBA Purse $135
SEPTIMA CARRERA 1 and 1-16 Miles 3YO&Up Reclamable

665[2]Tom Jack Jr	110	1	2	2 hd	2 3	1 2	1 1½	1 3	AFrnandz	1-2	1-2
681[3]High Shoes	114b	5	3	1 3	1½	2 3	2 3	2 3	J Monroy	8	8
(673)Dimond Digger	110b	3	1	3½	4 3	3½	3 3	3 1	AJFrnandz	2½	2½
665[4]Emvee	110b	4	5	4 6	3 3	4 8	4 10	4 15	E Viera	2	2
679 Flo Along	*103	2	4	5	5	5	5	5	E Venero	4	4

P 6:05 Off 6:10 Time 25 1-5 51 1-5 1:19 4-5 1:49 1:56 4-5
Valor $95—F Rivero ch g 8 Sun Pal—Hermoso Arrancada BUENA Gano FACIL Segundo IGUAL Tom Jack Jr dispuso de High Shoes al entrar en la recta y bajo presion lo mantuvo a distancia al final High Shoes hizo un nuevo esfuerzo en el octavo Diamond Digger reservado al comienzo no pudo mejorar al final (Precio de Reclamo $500)
Tom Jack Jr 3 60 3 00 High Shoes 6 00 No Show Mutuels Sold

691 ORIENTAL PARK, CUBA Purse $135
OCTAVA CARRERA 1 and 1-16 Miles 3YO&Up Reclamable

668 Kuvito	112b	1	1	1 1½	1 1½	1 3	1 2	1 1¼	AJFrnandz	8-5	8-5
668‡Grey Man	106	5	5	2 2	2 4	2 5	2 5	2 4	J Alorda	5	5
661[2]Hail	103b	3	4	6	4 3	4 10	3 10	3 10	F Frnandz	7-5	7-5
(679)Threems	109b	4	3	3 5	3 4	3½	4 1½	4 2	J Monroy	4	4
656 Artistically	90b	2	2	4 hd	6	5½	5 3	5 5	L Avila	6	6
671 Rose Hazen	104b	6	6	5 3	5 2	6	6	6	L Romero	3	3

P 6:30 Off 6:34 Time 25 51 1:19 2-5 1:49 1:56 2-5
Valor $95—L Lopez y G Perdomo ch g 6 Vito—Kufiya Arrancada BUENA Gano BAJO LATIGO Segundo FACIL Kuvito fue tenazmente perseguido por Grey Man en todo el recorrido y al final parecia debilitarse Grey Man lucho corajudamente hasta la meta Hail gano algun terreno en la recta (Precio de Reclamo Ganador $400)
Kuvito 5 00 3 40 2 20 Grey Man 5 20 2 40 Hail 2 20

AYER EN LAS LIGAS MAYORES

YANKEES vs. DETROIT

DETROIT, junio 26. (AP.)—Los New York Yankees, bateando duramente se anotaron una victoria de 10 por 3 sobre los Tigres del Detroit, en el match efectuado hoy. El pitching de seis hits de Monte Pearson terminó la cadena de home runs de los Tigres, que amenazaba convertirse en un nuevo record para juegos consecutivos.

		C.	H.	E.
New York . . .	000 201 304—	10	12	2
Detroit . . .	001 000 002—	3	6	4

Baterías: Pearson y Dickey; Kennedy, Wade (8) y York.

SENADORES vs. BROWNS

SAN LUIS, junio 26. (AP.)—Al Simmons y Sammy West, que se anotaron homers en el primer juego, repitieron en el segundo, mientras los Senadores del Washington ganaban el doble encuentro señalado para hoy contra los Browns de San Luis, 9 por 1 y 7 por 2. Las bases estaban congestionadas cuando Al Simmons conectó su décimo homer de la temporada en el tercer inning del segundo juego.

Véanse la sanotaciones por entradas:

Primer juego

		C.	H.	E.
Washington . .	000 122 103—	9	14	1
San Luis . . .	100 000 000—	1	7	2

Baterías: Kelley y Giulliani; H. Mills, Bonnetti (8) y Heath.

Segundo juego

		C.	H4	E.
Washington . .	004 000 003—	7	13	1
San Luis . . .	000 000 002—	2	9	1

Baterías: W. Ferrell y R. Ferrell; Newsom y Heath.

DODGERS vs. CARDENALES

BROOKLYN, junio 26. (AP.)—Los Dodgers del Brooklyn y los Cardenales del San Luis estuvieron luchando durante seis innings para llegar a un empate a una carrera, en lo que debió ser el primer encuentro de un programa doble, y tuvieron que dar por terminadas las actividades en el día a causa de la lluvia y de lo mojado que se encontraba el terreno.

Vito Tamulis y Fiddler McGee se enredaron en un duelo de lanzadores hasta el momento en que el agua dijo« aquí estoy yo» y finalizó el programa. Tamulis repartió seis ponches en seis innings. Los Dodgers estaban al bate al finalizar el sexto, con un hombre en bases y ningún out, cuando se detuvo el juego.

Véase la anotación por entradas:

		C.	H.	E.
Brooklyn . . .	001 000—	1	4	1
San Luis . . .	000 100—	1	7	1

Baterías: Tamulis y Phelps; McGee y Owen.

(Suspendido por lluvia al final del sexto; los terrenos mojados causaron la cancelación del segundo).

FILADELFIA vs. CINCINNATI

FILADELFIA, junio 26. (AP.)—Los Phillies y Reds dividieron honores hoy en el doble header celebrado ante una concurrencia de 8,500 fanáticos. Los Phills ganaron el primero, 10 por 3, apoyándose en un magnífico pitching de Claude Passeau, que logró llegar al final, a pesar de un ataque de 14 hits que hicieron los Reds. El Cinci ganó el segundo match, 8 por 5, anotándose Paul Derringer su décimo triunfo del año.

En el primer juego el Filadelfia sacó del box al viejo Jim Weaver, en el tercer inning, anotándole cinco carreras. En el segundo juego los Reds se desquitaron con Wayne Lamaster para tomar una pequeña delantera que Derringer, a pesar de tener dificultades, supo mantener.

Lonnie Frey, de los Reds, y Baxter Jordan, de los Phils, se anotaron ocho hits cada uno durante los dos juegos, mientras Klein, Weintraub y Craft conectaban homers.

Las anotaciones por entradas fueron como sigue:

Primer juego

		C.	H.	E.
Cinci	001 000 001—	3	14	4
Fila	122 102 02x—	10	13	1

Baterías: Weaver, Schott (3) y E. Lombardi; Passeau y V. Davis.

Segundo juego

		C.	H.	E.
Cinci	120 012 101—	8	13	1
Fila	002 020 100—	5	14	3

Baterías: Derringer y Hershberger; Lamaster, Mulcahy (6), Smith (9) y Atwood, V. Davis (7).

GIGAGNTES vs. CUBS

NEW YORK, junio 26. (AP.)—El Rey Carl Hubbell pcdo, al fin, anotarse el triunfo número 200 de su carrera, al vencer los Gigantes a los oseznos del Chicago en el juego celebrado hoy aquí, por anotación de 5 por 1. El Rey Carlos lanzó coa maestría para conducir el equipo a la victoria. Bob Seeds, comprado al Newark hace sólo dos días, conectó un homer para los Gigantes.

La anotación por entradas fué así:

		C.	H.	E.
Chicago . . .	000 001 000—	1	11	1
New York . . .	000 200 30x—	5	6	2

Baterías: French, Lee (7), Root (8) y Hartnett; Hubbell y Danning.

EL ARTIFICE Y ECENARRO VENCIERON AL FUERTE TRIO EN EL ESTELAR DE ANOCHE

Gustaba el partido una enormidad por el tresillo, que se rindió por completo en la última decena. Pistón jugó un partido inolvidable y Ecenarro consiguió su más brillante actuación en la Habana. A frontón lleno se jugó este encuentro.

Sobre la sangre de los entendidos, que anoche sí fué verdad que llegó al río Almendares, la estupenda pareja que forman Pistón y Ecenarro mantuvo su honrosa condición de invicto. ¡Pero de qué manera!... ¡En qué clase de partido más fuerte! Se hizo presentación de un trío que daba la idea de una muralla china, de imposible acceso. Pero el arte de Pistón y el poder de Ecenarro, y al propio tiempo la condición de ambos, que son pelotaris que siempre salen a la cancha a romperse el pecho, redujeron al tresillo y le vencieron, ante el asombro primero y el descalabro después de los que creen saber de estas cosas del juego vasco un rato largo... Sabio fué aquel espectador que antes de comenzar el choque de los más contra los menos, dijo que lo único que le contenía y no le gustaba del partido, era precisa y paradójicamente lo mucho que le gustaba y lo grande que era. Ya se sabe, contienda robada, al lado opuesto, y la tradición hizo peso e hizo ronchas una vez más.

Todo el mundo tenía la certeza del agotamiento de la pareja, si el terceto se metía como era debido en el peloteo... ¡Elizondo en la delantera, Azpiri en el medio y Goitia en el rincón! Y desde temprano se advirtió una cosa muy importante. Que jugando contra tres, había que destruir el paso trillado de la pareja invencible, porque Ecenarro tenía que salir a rebotear, ya que Pistón con un enemigo en cada sector, no podía internarse en diez y once cuadros. Quizá sobre el calor de esa observación, el dinero empezó a jugarse con un entusiasmo y una tendencia definitivas. A iguales, veinte a catorce y tan pronto el trío tomaba la más pequeña ventaja, traviesa que osaba salir al fresco, traviesa que era fusilada. ¡Cómo no!... En nuestro frontón una idea optimista gana fuerza; y es como si se oscureciera la mente y se cerrasen los ojos... El dinero que hubo se explica al principio. Después no. Después que se ve la clase de pelota que está jugando Pistón y lo que resiste y empuja Ecenarro, no es para mantener esos tipos de logros que sólo pueden concebirse cuando al entusiasmo respalda un milagro de adivinación.

Pistón ha jugado en Cuba partidos grandes, que han dado firmeza a su cartel y desde que llegó de México mantiene el motriqueño su indiscutible condición de mejor delantero del cuadro y del mundo. Había hecho alarde de su rebote único, había mostrado todos sus recursos que son muchos y toda su habilidad de jugador pensante; su gran alcance de revés, y probaba que sus zagueros, juegan con desahogo. Lo que se dice un astro de la pelota. Pero como ayer, en la Habana no había jugado nunca. Ni tampoco había ganado un partido tan duro en cuyo desenvolvimiento probó, a pesar de las máculas que tuvo el trío, que hay que rendirse ante el imperio de su cesta.

Ecenarro fué en la pareja un puntal regio. Ningún otro zaguero hubiera hecho más de lo que él hizo, ni aguantado más de lo que él aguantó. Se presumía que Eulogio a la larga tuviera que agotarse y en la última decena le vimos venir desde el rebote, para tirarse de cabeza (así como suena) intentando devolver un remate en el cuadro dos, junto a la lateral. Perdió la pelota, pero cuando se puso de pie, oyó una ovación como premio a su esfuerzo. ¡Qué grande sería el juego vasco si todos los pelotaris tuviesen la vergüenza suya!

Elizondo en la proa del trío cogió una cantdiad fantástica de pelotas, en dos, tres, cuatro cuadros, pero no sabe decidir. El delantero de un trío debe tirar jugadas. Elizondo, jugando muchísimo, devolviendo imposibles, puesto como los propios ángeles a los costados de Pistón, cometió el error imperdonable en un hombre que sale a defender esa posición, de no aventurar una jugada en toda la noche. Seguro, conservador, cauteloso, machacando hasta empaparse la camisa, pero en ese departamento los otros sabían más y rendían más que él...

Extendido el peloteo, calientes los músculos y más recia la lucha, cada tanto que rodaba, el trío se descosió por el medio y Azpiri vió cómo su cesta se convertía en un colador de café. Y el partido, que no tenía pinta, el encuentro que no tenía color, lo que constituía el beneficio de la intendencia a los dadores en desgracia, se convirtió en una página trágica en la historia de la cátedra, que se intoxicó de papel de perder, que sostuvo hasta se había consumado... Pero ya era que cayó en la cuenta de que el error de.

El trío trabajando a compás consiguió esta ventaja tempranera: tres por nueve. En uno de los viajes desesperados que hizo Pistó al rebote para tomar agua y buscar inspiración, dijo, entre irónico e indignado: «Creo que hoy nos van a tener que tirar la toalla, como a Schmeling!...» El partido, visto desde el público, parecía un ataja a cesta punta. Ecenarro, que siempre juega con Pistón encuevado, sale a once cuadros y rebotea con frecuencia. En seguida tiene que retrodecer en carrera loca, hasta pegarse en la espalda con el paredón de atrás. En realidad es como para pensar que tiene que llegar rendido al tanto quince, pero lejos de decaer se iba animando más y más y terminó el coloso con el fuelle lleno de aire...

Largos los primeros tantos, no hay donde colocarle la pelota al tresillo. Pistón mueve el rebote, lo envía adentro, al ángulo, se lo extiende a Goitia, que recibe en el cajón e intenta levantar desde el infinito. Y la pareja se acopla, se eleva, hasta constituír una amenaza. Una pelota que tira Ecenarro da ángulo inesperadamente y sale de pica y vete, otra que Goitia deja, creyendo que sale bien para que Azpiri la rebotee, resulta chula... Una pifia de Azpiri en el mismo medio de la cancha y otra que pierde Azpiri arrimada a la pared y en un santiamén los dos colores igualan en diez, once, doce... Se adelanta un peldaño el trío y Pistón consigue la nivelación a trece, restando un saque Elizondo y tirando un costado al ancho... Azpiri pierde dos rebotes seguidos y asombrado mira al jabuco, como culpándole de su noche trágica. Elizondo ensaya la única dejada que tiró en todo el partido e hizo correr a Pistón desde el cuadro nueve. Llega el Artífice y después de estirar el brazo encestado, se le cae la pelota.

El trío puja y empata y siguen a éstos otros abrazos más, hasta que los dos colores forcejeando entran en el tramo final, en el que la pareja, en vez de estar agotada, parece más fuerte y capaz. Pistón domina plenamente en sus cuadros y Ecenarro en los suyos desarrolla un castigo bárbaro. Elizondo es el último reducto del trío, pero no hace más que devolver pelotas y más pelotas.

En el tanto 24 los más elevaron la bandera de parlamento y la pareja marchó al cuarto, al estrépito de una salva de aplausos.

Ha sido el mejor partido de Pistón en la Habana. Y también el mejor que ha jugado Ecenarro en Cuba y uno de los más brillantes de su brillante carrera.—Secades.

Un éxito el homenaje a Ciso Camejo

Un gran número de amigos se reunió el sábado en el home de los Tigres del Atlético

Sencillo, pero de extrema cordialidad y camaradería, fué el homenaje rendido por sus amigos y compañeros al doctor Narciso Camejo, festejando su reciente graduación en la carrera de Cirugía Dental. El acto, celebrado en los salones del Atlético de Cuba, el pasado sábado, fué un exponente del aprecio y simpatía de que goza «Ciso» en el sector.

El banquete homenaje expresó el movimiento de cariño hacia uno de nuestros más puros valores en el panorama deportivo amateur, hacia Camejo, que ha sabido conquistar con su franqueza y su nobleza el afecto de todos aquellos que le conocen.

Las principales figuras del sector se reunieron en la noche del sábado en la casa club de los Tigres del Atlético, para homenajear a uno de los más destacados miembros de la gran familia atlética. Entre los presentes se encontraban José Angel Sordo, Enrique Nogueira, Oscar Ruano y Luis Suárez, representantes de nuestros máximos organismos amateurs; Manolo Fernández de la Reguera, jefe de las planas de sports de nuestro colega «Avance»; Bernardo Bernal, Manolo Barrios, Luis Rodríguez, Luciano Martínez, R. Montesinos, Felo Infiesta, Esteban Hernández, el doctor Pacorro Rodríguez y toda una legión de amigos del homenajeado.

Hicieron uso de la palabra, explicando la significación y objeto del homenaje, Esteban Hernández, cuyas palabras fueron muy aplaudidas; Manolo de la Reguera, Oscar Ruano y el propio homenajealo, que con emocionadas palabras expresó su agradecimiento a las muestras de afecto que le daban.

Dió Marrero al Club Stany un nuevo triunfo

El gran lanzador cienfueguero da una nueva victoria actuando de relevo. Bautizo de un shell en el CYC

CIENFUEGOS, Junio 26. (Por telégrafo).—Bajo una lluvia constante que amenazaba cada momento la suspensión del desafío, los cienfuegueros del Club Stany se apuntaron un nuevo triunfo en sus terrenos de Trinidad y Hno., conquistando a las huestes visitantes del Vedado Tennis Club, por score de 10 por 5.

El pitching relevo de Conrado Marrero resultó decisivo, y los «stanistas» lograron vencer a los «azules». Marrero no sólo se distinguió desde el box, sino que también fué uno de los mejores bateadores de la tarde al conectar dos hits en cuatro veces al bate. También se distinguieron con la estaca, Juan Yero, que bateó de 4-3, David (Caballero) Pérez, y Tomás Delgado, que conectaron de 5-2.

Anotación por entradas:

Vedado	004 000 010—	5	8	3
Cienfuegos . . .	005 100 04x—	10	13	2

Baterías: L. Goicochea, J. Portela, L. Nodarse, J.M. Castellanos y M. Oyarzún, L. Sánchez; L. Varona, C. Marrero y Carlos Trujillo.

Bautizan nuevo shell en Cienfuegos.

El Cienfuegos Yacht Club bautizó en la mañana de hoy el nuevo shell «Presidente Laredo». Un gran número de fanáticos y simpatizadores asistieron al acto que resultó muy brillante. Las tripulaciones junior y senior siguen haciendo metas, y están cubriendo las distancias con muy buenas tiempos.

Se espera que la convocatoria nacial de natación sea modificada, por lo menos en la categoría junior, para hacer posible que compitan los cienfuegueros, y se efectúen en la Perla del Sur en Julio 9.—Arnaldo, Corresponsal Deportivo.

Conquistó el Regimiento 7 al Matanzas

Un buen ataque en los innings segundo y tercero dió el triunfo a los habaneros en 7 actos

El Regimiento número 7 se apuntó un triunfo de siete carreras por cinco sobre las huestes del Regimiento número Cuatro, en el encuentro celebrado ayer tarde en la ciudad de Matanzas, entre estos dos conjuntos y que corresponde al campeonato de baseball de la Liga Interfuerzas Armadas.

El match, como la mayor parte de los celebrados ayer tarde, fué detenido antes de finalizar a causa de la lluvia, jugándose solamente seis innings.

REGIMIENTO SIETE

	V.	C.	H.	O.	A.	E.
R. Rojas, ss	4	0	1	1	5	2
R. Valdés, cf	4	0	0	1	0	0
P. Triana, 3a	3	1	2	1	1	0
R. Bolaños, rf	3	1	0	0	0	0
C. Ramos, 2a	2	2	1	6	0	0
G. Toyo, lf	3	2	1	1	0	0
A. Oliveira, 1a	3	1	2	3	0	0
A. Montalvo, c	3	0	0	5	1	0
R. Pérez, p	3	0	0	0	0	0
Totales:	28	7	7	18	8	2

REGIMIENTO CUATRO

	V.	C.	H.	O.	A.	E.
L. Pazos, ss	2	1	0	1	3	0
J. Reina, rf	4	1	2	1	0	0
J. Bustamante, 3a	2	0	0	0	2	0
S. Santiuste, lf	4	1	0	3	0	0
M. Fajo, 2a	2	0	0	0	4	2
J. Garzón, c	3	0	1	3	0	0
S. Izquierdo, cf	3	1	2	1	0	0
F. Hernández, 1a	2	0	0	5	1	1
J. Suárez, p	1	0	0	0	0	0
P. Alonso, p	1	1	0	2	0	0
J. Miralles, 1a	1	0	1	2	0	0
I. Pérez, c	0	0	0	0	0	0
Totales:	25	5	6	18	10	3

Regimiento 7 . . . . 034 000—7
Regimiento 4 . . . . 101 210—5

Carreras empujadas: Reina, Silveira, Rojas, 2; Ramos, 2; Foyo, Garzón, Miralles. Two base hits: Rojas, Triana, Ramos, Silveira, Miralles: Three base hit: Reina. Home run: Reina. Bases robadas: Triana. Pazos, Izquierdo. Struck outs: Pérez, 6; Suárez, 1; Alonso, 1. Bases por bolas: Pérez, 6; Suárez, 1; Alonso, 0. Wild: Alonso. Tiempo: una hora y 50 minutos. Umpires: S. Gutiérrez, home; J. Ecay, bases. Anotador: Hilario Fránquiz. Observaciones: Hits: a Suárez, 5 en 2 innings y 13 veces al bate. Perdió Suárez.

JAI-ALAI

PROGRAMA OFICIAL PARA LA FUNCION QUE SE CELEBRARA ESTA NOCHE (A LAS 8 Y MEDIA)

PRIMER PARTIDO, A 25 TANTOS: Ochoa e Iturriaga, blancos, contra Ferrer y Mir, azules. A sacar ambos del cuadro 10, con ocho pelotas finas.

SEGUNDA QUINIELA, A 6 TANTOS: Ibarlucea, Uriona, Egozcue, Mendizábal, Andrés e Irigoyen.

SEGUNDO PARTIDO, A 30 TANTOS: Andrés y Mendizábal, blancos, contra Hermos e Ibarlucea, azules. A sacar ambos del cuadro 10, con ocho pelotas finas.

SEGUNDA QUINIELA, A 6 TANTOS: Maguregui, Celaya, Emilio, Guernica, Labat y Argárate.

TERCER PARTIDO, A 30 TANTOS: Guernica y Celaya, blancos, contra Emilio y Maguregui, azules. A sacar ambos del cuadro 10, con ocho pelotas finas.

Resultado de la función de anoche.

Primer partido, a 25 tantos: Creus y Alvarez, blancos; Ugalde y Arrondo, azules. Ganan los azules. Los blancos se quedaron en 19.

Segundo partido, a 30 tantos: Pistón y Ecenarro, blancos; Elizondo, Azpiri y Goitia, azules. Ganan los blancos. Los azules se quedaron en veinticuatro.

Tercer partido, a 30 tantos: Vallejo menor y Salazar, blancos; Gutiérrez II y Eugenio, azules. Ganan los blancos. Los azules se quedaron en 19.

PINCHO ESTA EN EL DEBER DE IR COMO DIRECTOR

En el viaje a Miami que van a dar los «Guantes de Oro», no puede faltar Pincho, el magno organizador

El envío de ocho boxeadores de los que actualmente están participando en el campeonato de los «Guantes de Oro» a Key West, como una parte de los festejos que se van a llevar a efecto en la conmemoración de la Independencia de los Estados Unidos e inauguración de la carretera que va a unir al histórico Cayo con la ciudad de Miami, tiene concentrada toda la atención de los fanáticos de boxeo, por dos razones poderosas; que nunca como ahora hay material disponible para lucir y porque existe la seguridad de que los muchachos irán convenientemente preparados para ofrecer bonitas exhibiciones de como se pelea en Cuba.

El grupo de boxeadores que encabeza Chile y Canzoneri ha de librar sensacionales encuentros en los cuadriláteros de la Florida frente a los «Golden s Gloves» de ese estado y tengan la plena seguridad de que sus victorias habrán de ser largamente comentadas por todos los criticos que presencien el espectáculo; ya que, en todos los muchachos hay condiciones y de lo otro...

Lo único que no hemos visto con buenos ojos es que a tales fiestas se excluya la asistencia de «Pincho» Gutiérrez. Al parecer, el gran director de boxeadores cree conveniente quedarse en tierra para seguir dirigiendo los programas que semanalmente se están ofreciendo a los fanáticos; pero, a nuestro sincero juicio, él debe estar junto con los muchachos en la Florida cuando el «gongo» los lleme a combatir por Cuba. El campeonato ya está en marcha. No va a paralizarse porque se ausente unos días. Y sin embargo, su presencia allá es tan necesaria que creemos decidirá embarcar a última hora.

Con el grupo van Johnny Cruz, el mejor instructor que tiene la Academia Nacional, y Carlos Struch, como «secund» oficial y masajista. Ellos tienen conocimientos de sobra para dirigir; pero, eso no es óbice para que «Pincho» abandone en tan experimentadas manos, lo que él está llamado a cuidar como oro de la Palestina.

¡A los mejores boxeadores del Campeonato!...

Profesionales

1 ABOGADOS Y NOTARIOS

DIVORCIOS
Muy rápidos a plazos cómodos en toda la República. Cubanos y extranjeros, desde 20 pesos. Matrimonios en su domicilio. Ciudadanías. Divorcios dentro de los primeros 15 días De 10 a.m. a 6 p.m. Concordia 40. Dr. Angel Fernández.

BUFETE JURIDICO
TERRY-BORROTO
Cobramos toda clase de cuentas, por difíciles que sean; compramos cesiones hereditarias; tramitamos licencias de armas en 72 horas. Vistenos o escríbanos. BUFETE TERRY-BORROTO, Edificio Larrea, Empedrado y Aguiar. Telf. A-9644. Habana.

ME HAGO CARGO TRAMITAR DEmandas divorcios rápidos, cartas de ciudadanía, matrimonio notarial, pasaportes. Bufete Gustavo A. González. Obrapía 14, bajos, de 3 a 6 p. m. casi esquina Mercaderes. M-1085.

DR. NILO PICAZO COSSIO
Abogado. Asuntos civiles y criminales. Edificio «La Metropolitana» departamentos 336 y 337. Telf. M-6031. Consultas: 4 a 7 p. m.

2 PROCURADORES

ME HAGO CARGO DEMANDAS, DIvorcios rápidos, matrimonio notarial, cartas de ciudadanías, pasaportes, declaratoria herederos, etc. Véame, anticipo gastos. Bufete: Alberto Cuervo, edificio Metropolitana 342. M-2808. O-Reilly y Aguacate.

3 DRES. EN MEDICINA

DR. MESA RAMOS
PIEL, SIFILIS, VENEREO
Impotencia, esterilidad etc. Consultas y tratamientos 8 a 9 a.m. 5 a 1 a. m. Perseverancia 32, entre Animas y Virtudes.

DR. A. LABRADOR
Especialidad enfermedades estómago, intestinos. Flujos crónicos, Venéreos y Sífilis, Corazón, Riñones y Pulmones, inyecciones intravenosas. Se hacen toda clase de análisis Consultas gratis de 8 a 11. Pagos 1 a 3 Angeles 3, entre Reina y Estrella. A-0801.

POLICLINICA INTERNACIONAL
Director: Dr. DAVID CABARROCAS
San Miguel 130 B, entre Lealtad y Escobar. Telfs. U-2737 y F-4045. Consultas de 12 a 2: $5.00, previo aviso de 2 a 7 desde 50 cts. a 5 pesos entrando primero tarde más precio. Tratamiento especial de Tuberculosis, con éxito desde la primera semana, comprobado con radioscopia, análisis estado del paciente. Presente este anuncio y obtendrá gratis el tratamiento la primera semana, para esa u otra enfermedad.

DR. ANTONIO PITA
Enfermedades nerviosas y endocrinas
Contando con un bien montado instituto de Fisioterapia. Tratamiento efectivo de la neurastenia, impotencia, psicastenia, frigidez sexual, enfermedades crónicas y glandulares, etc. Novísimo método de estimulación vago-simpático. No visita ni da consultas por Correo. Consulta previamente concedida: $10.00. Consultas de 2 a 4 p. m., $2.00. San Lázaro 45, a una cuadra de Prado y Malecón. Telf. A-9292.

DR. ROSAL
Sistema nervioso. Corazón Medicina interna. Consulta diaria, de 4 a 6. San Miguel 117, bajos, entre Gervasio y Escobar. Telf. U-2342.

DR. J. B. RUIZ
Ex-especialista del Centro Gallego de los hospitales de Filadelfia y New York. Especialista vías urinarias, venéreo, sífilis y trastornos sexual. Uretroscopía y Cistoscopía. Consultas de 1 a 3 Trocadero 35

DR. CARLOS LAMAR
Asma, Tuberculosis, Bronquitis.
Especializado en la curación del ma por un procedimiento especial. Tratamiento de todas las enfermedades del pulmón y de los bronquios y la Colitis. Consultas de 1 a 4, martes, jueves y sábados. Virtudes 130, altos teléfono U-1809

GABINETE UROLOGICO ALEMAN VIAS URINARIAS
Consultas gratis de 7 a. m. a 8 p. m. Tratamiento modernos que Vacunas Alemanas para curar la Gonorrea, en pocos días sin dolor. No importa que sean crónicas o mal curadas. Garantizamos por medios científicos la curación radical. Para consultas y curas reservadas llame al teléfono M-3606. Facilidades de pago. Impotencia, debilidad sexual, piel y sífilis, Jesús del Monte 135 bajos, frente a la quinta de Dependientes. Habana.

INSTITUTO HIGIA
ENFERMEDADES VENEREAS (EXCLUSIVAMENTE)
Curación rápida y garantizada de gonorrea, reciente o antigua, prostatitis, orquitis, artritismo blenorrágico, sífilis, úlceras chancrosas, impotencia. Ultimos medicamentos. Método indoloro. Diatermia, fulguraciones. CONSULTAS Y RECONOCIMIENTOS GRATIS, de 7 a.m. a 9 p.m. Turnos especiales. Zanja 2, altos, entre Galiano y Rayo. Teléfono M-6605.

DR. OCTAVIO RIVERO
Asma, tuberculosis, enfermedades pulmonares y alérgicas. (Coriza, urticaria)
Ex asistente Servicio del profesor Saye, (Barcelona); ex jefe clínico Dispensario Antituberculoso Municipal. Consultas: lunes, miércoles y viernes, 12 a 2 p. m.; martes, jueves y sábados 9 a 1 p. m. Campanario 43: M-6258.

DR. A. BARBA INCLAN
Médico cirujano. Huesos, articulaciones y músculos. Especialista ortopédico del hospital de la Policía Nacional y ayudante del profesor A. Inclán. Gabinete de electricidad médica y masage. (Consultas diarias, de 2 a 3 p. m. Reconocimiento: $5.00; consultas sucesivas: $3.00; consultas fuera de hora: $10.00. Viernes, de 2 a 3 p. m. Consultas gratis para pobres (5 turnos). San Lázaro 122, bajos). Habana.

DR. FRANCISCO J. DE VELASCO
Corazón, pulmones, estómago e intestinos.

DR. RUBEN DE VELASCO
Corazón, pulmones, enfermedades de los niños. Consultas de 1 a 3, días laborables. Horas especiales previo aviso. Salud 34. Telf. M-6068.

DR. ALFREDO COMAS
Especialista del Instituto del Cáncer. Enfermedades venéreas, sífilis, impotencia afecciones de señoras, tumores del útero y pechos. Aplicaciones del Radium. Horas: de 2 a 5 Teléfono M-7728, San Nicolás 70. Habana

VIAS URINARIAS
EXCLUSIVAMENTE
Tratamiento rápido de las enfermedades de la uretra, próstata, vejiga, riñones, etc. IMPOTENCIA en todas sus formas. GENERANDI, COEUNDI, ESPERMATORREA, ESTERILIDAD, POLUCIONES NOCTURNAS, etc. Afecciones de SEÑORAS RESECTOSCOPIA DE LA HIPERTROFIA PROSTATICA. (Método Thompson y McCarthy).
Consultas y reconocimientos grátis de 3.1|2 a 8 de la noche. Consulado 39, altos, entre Genios y Refugio.

Profesionales

3 DRES. EN MEDICINA

DR. J. LYON
DE LA UNIVERSIDAD DE PARIS
Especialista en la curación radical de las hemorroides sin dolor ni operación. Consultas diarias de 1 a 3. Consulado 27, altos, esquina a Genios.

DR. JOSE ALFONSO
Ex-especialista del Centro Asturiano: ojos, garganta, nariz y oidos. Consultas mutualizables de 10 a 12 y de 4 a 5: $1.00; de 2 a 4: $3.00. Turno fijo: $5.00. Operaciones módicas. Monte 386. Telf. M-2330.

4 OCULISTAS

DR. MANUEL ANTON
OCULISTA
Especialista en Enfermedades de los Ojos de la Quinta «La Benéfica» Consultas diarias de 4 a 6 p.m. Vedado, calle 17 Nro. 260, esquina a I. teléfono F-2198

5 DENTISTAS

DR. ARMANDO CRUCET
Cirujano dental y oral de la facultad de Pennsylvania y del Gareston Hospital of Oral Sugery, ex profesor de la Moffit Porcelain Dental School de Filadelfia.
Tratamiendo médico quirúrgico de la piorrea alveolar, dentaduras de porcelana, cordales impactados, Rayos X, diaterma, electro coagulación, Infrarrojo, Alta frecuencia, Rayos Violeta.
Consultas por hora fija. 15 y L., Vedado. Telf. F-5153.

6 COMADRONAS

CONSUELO RUDA
Comadrona ex interna de la casa de Salud «La Balear», Muchos años de práctica. Consultas gratis. Nueva del Pilar número 14, entre Benjumeda y Desagüe. Telf. U-5824.

COMPRAS

9 CASAS

COMPRO RAPIDAMENTE DOS CAsas, una para renta y otra para vivirla, han de ser modernas y estar bien situadas. Informes completos al Telf. A-9173, San Lázaro 195, altos. Habana.

COMPRO CASA: $12,000
Compro casa de $10.000 a $12.000, si lo vale y de contado y de 2 plantas, monolítica y situada de San Miguel a San Lázaro y de Belascoaín a Galiano; sii no reune estas condiciones no sirve. José B. Fernández, Obrapa 36. M-7430 y M-7506

COMPRO CASA
De 5.000.00 a $10.000.00 de Egido a Cuatro Caminos y de Monte a Misión, de una o dos plantas moderna o antigua sirven también. José B. Fernández, Obrapía 36, Tels. M-7430 y M-1506

COMPRO, VEDADO
Casa de una planta monolítica en el Vedado fabricada en solar completo y situada de 25 a Línea y de 4 a la calle M y pago sobre $18.000, más o menos, si lo vale. José B. Fernández, Obrapía 36. M-7430 y M-1506

COMPRO UNA CASA VIEJA DE ESquina o centro, que tenga frente a 2 calle, de 800 a mil metros, radio de Reina a Virtudes, Monte a Monserrate, pago de contado. Directamente con el vendedor. Fariñas: A-6625.

COMPRAMOS CASAS EN LA HABA Habana en calles comerciales y en los repartos. Tratos directos. J. P. Quintana e hijo, Chacón 23. M-8182

COMPRO CASA EN LA VIBORA
De sala, comedor y tres o cuatro habitaciones, que esté en buen estado. Calle de buenas vías de comunicación, situada entre la Calzada de Jesús del Monte, Mayía Rodríguez, Milagros y Avenida de Acosta. Informes: Sr. Benítez: F-5958.

EN LA SIERRA O ALMENDARES compro casa acera sombra de menos ocho años fabricada que tenga tres o cuatro dormitorios familia y garage. Pago hasta $6.000 y pico con facilidades. Trato directo. Escribir detallando a H. B. Z. Clasificados DIARIO DE LA MARINA

COMPRO CASA EN LA HABANA, antigua o moderna, dos o tres habitaciones, como de $3,000. No corredores. Marqués González 97, altos.

COMPRO CASAS DESDE $2.000.00 A 2.500-00 en Santos Suárez Almendares, La Sierra, no corredores (Montalvo) Luis Estévez 558 Santos Suárez. Teléfono I-4104

10 SOLARES

COMPRO EN MIRAMAR UN SOLAR de esquina pagando casa en la Habana. Alberto de Ayala, Aguiar 66, altos, de 11 a 12. M-7744, A-0661.

COMPRO SOLAR, VEDADO
Situado de 25 a Línea y de 4 a M, tiene que ser solar completo y acera de la sombra. José B. Fernández, Obrapía 36. M-7430 y M-1506

SE COMPRAN CONTRATOS DE SOlares adquiridos a plazos, Víbora y Arroyo Apolo. Dinero sobre los mismos. San Ignacio 50, departamento 16: M-7432.

13 BOVEDAS Y PANTEONES

COMPRO PANTEON DE UNA O DO bóvedas, o terreno bien situado. No corredores. Informes: Telf. F-2075.

15 MAQUINARIAS

COMPRO TAMBORES DE HIERRO vacíos, 55 galones. Telf. M-3925. Carlos López.

17 MUEBLES Y PRENDAS

Compramos:
Brillantes, platino, plata y oro
BAHAMONDE Y CIA.
(desde 1893)
Amistad 94, casi esquina a San José

COMPRO A PARTICULARES UN buen juego de cuarto moderno, precio equitativo. Cash. No soy mueblista. Dr. Sterling. Acosta 68 1 a 4 p. m. F-2662 Toda hora.

A-9003: COMPRO MUEBLES
FINOS Y CORRIENTES
Objetos de arte, oficina todo, lámparas, equipajes, máquinas coser, sillones barbería, pianos, porcelana bronce, ropa caballero. Todo lo que venda. Telf. A-9003.

COMPRO: A-6628
Pignoramos compramos joyas finas, artículos plata, bronce, porcelana, cristal, marfil, alfombras máquinas escribir. Singer, radios, lámparas, muebles, ropa de hombre y objetos valor.
«LA REGENCIA»
Suárez números 8 y 10
Telf. A-6628

M.E.C.D. 2016

COMPRAS

17 MUEBLES Y PRENDAS

COMPRO MAQUINA DE COSER «SIN ger», de ovillo central. Pago bien y operación rápida. Telf. M-1556.

COMPRAMOS JOYAS

Antiguas y modernas, con brillantes, zafiros, rubíes y esmeraldas finas, oro, platino, plata y enchapes hasta en pedazos. Objetos de plata, bandejas, juegos de café, cubiertería y otros artículos. Rosarios de oro y plata, con cuentas de perlas, coral, amatistas, etc. Pagamos bien. Vamos a domicilio.

CARBALLAL Y HERMANOS
San Rafael 138, entre Gervasio y Belascoaín. Telf. U-5744.

M-9136: COMPRO

Máquina coser, escribir, muebles, oficinas compltas, archivos, caja contadora, café, fonda, divisiones, mamparas, sofás, oficina, caja-hierro, vidrieras, neveras, pupitres, baúles, maletas, objetos arte, fuente soda, barberías completas, Compro, cambio y vendo. Llame M-9136.

COMPRAMOS JOYAS

Antiguas y modernas, con y sin brillantes y piedras, relojes de oro, rosarios y objetos de plata, porcelana, adornos finos y bronces.

PIGNORAMOS Y CAMBIAMOS
Necesitamos mercancía.
Vamos a domicilio.
Solicitamos lotes.
«LA SEGUNDA IMPERIAL»,
Corrales 157, esq. a Figuras. A-9640.

U-1488: COMPRO MAQUINAS

de coser escribir, pianos, radios, lámparas, vajillas, objetos de arte, adornos, figuras de bronce, mármol, estatuas, neveras, relojes, muebles, Todo lo quie venda. Negocio rápido; U-1488

A-6620: COMPRO MUEBLES

Juegos de cuarto, comedor, sala, piezas sueltas, neveras, refrigeradores, máquinas de coser y escribir, muebles de oficina, radios y equipajes. Liquido casa de huéspedes. «La Moderna». Salud 3: A-6620.

A-7795: COMPRA MUEBLES

De todas clases. Pagamos más que nadie. También vendemos, cambiamos y alquilamos. No venda sin antes hacer una llamada: A-7795. Vamos en el acto. «La Honradez». Máximo Gómez número 75.

U-7033 COMPRO MUEBLES, OBJEtos arte, máquinas coser y escribir, vajillas, alfombras, objetos plata lámparas, libros, instrumental clínica, etc. Voy rápido. Casa Varadero. Telf. U-7033

U-5154: COMPRO MUEBLES

Modernos, todas clases de máquinas coser. Pagamos más que nadie. Vendemos, cambiamos o aceptamos muebles en fondo. No venda sin antes llamar a Díaz y Chao Neptuno número 137 y 200: U-5154.

18 UTILES DE OFICINA

COMPRO MUEBLES DE OFICINA: máquinas escribir, sumar y calculas, cajas caudales, archivos, sillas giratorias, baúles y maletas, oro, plata y brillantes. Pagamos más que nadie. «La Nacional», Villegas 93: A-9915.

19 LIBROS E IMPRESOS

NO REGALE SUS LIBROS ANTIguos a librerías de viejo. La librería **Albela** se los compra, pagándole más que nadie. Belascoaín casi esquina a San Rafael. Telf. U-5783.

COMPRO LIBROS EN TODAS CANtidades, resto de ediciones; pago como nadie, vamos a domicilio, teléfono M-1502

OBJETOS VARIOS

NECESITO POSTES Y MADRES DE madera dura para cercas de fincas puestos en la Carretera Central, cualquier lugar cerca de Placetas, provincia de Santa Clara. Vizoso, San Nicolás 92, bajos. Habana.

SELLOS: SE COMPRAN SELLOS de Cuba y extranjeros. Zúñiga, edificio Bacardí 309, de 9 a 12 y 3 a 5.

DESEO COMPRAR DISCOS PARA aprender inglés, en buenas condiciones. Escribir: Sr. Quesada, Jústiz 1, Habana.

Arrendamientos

A-1 FINCAS RUSTICAS-URBANAS

CEDO CONTRATO DE CASA DE FAmilias. Margen: $4,400. Lo doy barato. Informan: Oficios 13, Rodríguez.

Reparaciones

MUEBLES Y PRENDAS

ARREGLE A TIEMPO SUS MUEBLES

A-9284: Tapizamos, barnizamos o reformamos muebles a reducido costo, dejándolos enteramente nuevos. Esmaltamos «Duco». Especialidad mimbres y neveras. Llame y pasaré por su casa, sin costo para usted.

RODRIGUEZ
Estrella núm. 79.

TALLER DE BARNIZAR

Reparamos sus muebles, dejándolos completamente nuevos. Tapizamos, esmaltamos y decoramos. Absoluta garantía en los trabajos. Zanja 67-F. Tef. U-2153.

«GARCIA ESPINOSA», MUEBLEría y tapicería, San Rafael y Soledad. Hacemos trabajos de tapicería, reconstrucción, pintura y decoración. Mejor trabajo y mejores precios, porque somos obreros, directores y propietarios. Nuestro teléfono: U-1424. English spoken.

¡Repare a tiempo su nevera!

Rionda, Esmaltados por calefacción eléctrica. Infanta 1,059. Teléfono: U-3968.

REPARAMOS SUS MUEBLES POR poco dinero, dejándolos nuevos. Casa Pardo. U-5761. Los modernizamos, barnizamos a muñeca y esmaltamos «Duco». Pinturas mimbres a vapor y neveras. Tapicería en general. Azogamos espejos. Trabajos garantizados. San Rafael número 130.

REPARACIONES DE MUEBLES

CASA «CORO»

Barnizamos toda clase de muebles y tapicería. Especialidad en colores, combinaciones de maderas y chapas. Limpieza de muebles a domicilio. Estrella 27, entre Aguila y Angeles. **Teléfono: M-2127.**

VENTAS

48 CASAS

VENTA DE CASAS EN GANGA, MOnolíticas. San Rafael cerca Campanario, 8 x 23 metros, dos plantas y media, $15,000. Zanja e Infanta, 6 x 20 metros, 3 plantas, $8,500. Marina y Vapor, 4 casas de 2 plantas, 20 x 20 metros, $16,000. Monte, acera nones, 2 frentes, 2 plantas, 450 metros, $30,500. Para más detalles, Neptuno 136, altos. Telf. M-8106. Cruz.

VENDO AMPLIACION ALMENDAres regia esquina sin estrenar, jardines, dos calles, baño intercalado, 4 cuartos, otro sobre el garage. Avenida Tercera y 10, frente iglesia dueño. Julián Alfonso, I-5798.

VENTAS

48 CASAS

SE VENDE CASA MODERNA: PORtal, sala, 2 cuartos, baño intercalado, agua fría y caliente, comedor, cocina y hall, $1,600. Se puede dejar algo a pagar. Informan: Belascoín y Reina, café «Independencia». J. Noceda.

HERMOSA CASA

Moderna, techos monolíticos, calle San José, de Galiano a Campanario, 825 por 30 metros: sala, vestíbulo, 4 cuartos de 4 por 4, cuarto de criado, baño intercalado. Trato directo. Alfonso: FO-3587. Precio: $13,800.

AMPLIACION DE ALMENDARES:

Calle 12: $3,500. Vendo casa de esquina, compuesta de jardín, portay, sala, hall, 3 cuartos, baño en color, comedor, cocina, cuarto y servicio de criados, garage y patio. Precio: $3,500 y 3,500 a deber: M-8182 y FO-2188.

REPARTO MIRAMAR: RESIDENcia estilo Colonial. Vendo en lo mejor de este reparto, rodeada de jardines: 5 cuartos y dos lujosos baños, regios salones decorados, garage para 2 máquinas. Precio de verdadera oportunidad: Chacón 23. M-8182 y FO-2188.

HABANA: CALLE DE VIRTUDES próximo a Galiano, vendo casa de 8 por 15. Precio: $6,700. Renta $35.00. Informes: Chacón 23. M-8182 y FO-2188.

VEDADO: $13,500, CASA MOderna, una planta, compuesta de 4 cuartos, 2 baños completos, garage, cuarto y servicio de criados y patio. Se dan algunas facilidades. Informes: J. P. Quintana e Hijo, Chacón 23: M-8182 y FO-2188.

¡CALLE 12, AMPLIACION! ¡CHALET: $4,500!

Acera sombra, ómnibus ruta 30 y 57 por su frente, tranvías 2 cuadras: jardín, portal, sala, hall, comedor, tres cuartos, cuarto y servicio criados, garage y patio. Ganga: $4,500. Se puede dejar $2,500 en hipoteca. Dueño: X-1781 y A-8590, O'Reilly 27, por Habana.

¡POR $1,300, JUANELO! ¡CON 5 CUARTOS!

Casa de portal, de mampostería, sala, comedor, cinco cuartos y servicios, de madera nueva y teja francesa nueva, a una cuadra de las guaguas y al fondo de la estación gasolina «Tumá». Dueño: X-1781 y A-8590.

ALTURAS DE ALMENDARES:

Vendemos elegante residencia, estilo Colonial, rodeada de jardines. Compuesta de portal todo alrededor y jardín, vestíbulo, gran sala, biblioteca con zócalo de madera, recibidor, halla, 5 cuartos, 2 lujosos baños, comedor estilo Español, 2 cuartos de criados y baños, 2 garages. Se da en la mitad de su precio. Informes: J. P. Quintana e Hijo, Chacón 23: M-8182.

MIRAMAR. VENDO CASA ACABAda de construir. Cuatro habitaciones con comodidades individuales, tales com obaños, terrazas, closets. Garage dos máquinas. Portal, sala y comedor, orientados a la brida. Toda monolítica y fabricación de primera. Véala. Precio y forma de pago muy comercial. Avenida Tercera y Cuatro. FO-3704.

HABANA: EDIFICIO 3 PLANTAS, 6 casas, rentan $180.00. Precio: 22.000 pesos. Magnífica residencia, lo mejor calle 23. Vedado, mil metros superficie. Costó $75,000. Ganga: $35.000. Marrero: M-7774.

CASA ANTIGUA: LUCENA PEGADA Neptuno, 5.70 por 23: $4,300; calle Damas, dos plantas, renta $65.00: $7,500; esquina, calle Amistad, dos plantas: $11,000. Marrero, Aguiar 27: M-7774.

EN $3,500 CONTADO MODERNA CAsa, 8 habitaciones, sin terminar, con 1.000 metros terreno, en Víbora. Ultimo precio. Ingeniero Suárez, Hotel Manhattan, U-1057.

EN BUENA VISTA, ENTRE LAS dos líneas, vendo linda casa, compuesta de portal, sala, dos habitaciones, comedor al fondo, baño intercalado, hall lateral, cocina, calentador, garage, patio y traspatio. Informa: Gómez. M-9349.

ALVAREZ Y ROJAS CONSTRUCTORES: FO-3137

Vendemos sin estrenar, lujoso chalet, una planta, lujoso baño en colores, mucho confort. Véalo día y noche, calle 18 y C., reparto Almendares. Se exhibe con muebles. Fácil pago.

$2,800

Gran casa en Milagros, Víbora: jardín, portal, sala, saleta, 3 cuartos, baño, comedor, cocina, patio, traspatio, techos monolíticos. Es un regalo. O'Reilly 11, Departamento 407: Telf. M-1072.

GANGA: Reparto Almendares

$4,300: jardín, garage, portal, sala, hall, 3 cuartos grandes, baño intercalado, comedor, pantry, cocina, patio; $5,400: jardín, garage, portal, recibidor, sala, hall, 4 cuartos, baño intercalado comedor, pantry, cocina, patio, traspatio: M-1072.

VENDO BARATO CHALET MAMpostería, jardín, portal, sala, comedor, dos habitaciones, baño intercalado cocina, árboles frutales en producción, Reina 3 entre General Lee y Norte, Marianao.

GERARDO MAURIZ: M-7586 METROPOLITANA 538

Vedado: jardín, portal, sala, comedor, 4 cuartos, 2 baños, garage techos monolíticos en lo mejor del Vedado: $13,500. Otra, 3 plantas, buena renta: $22,000. Gerardo Mauriz: M-7586, Metropolitana 538.

Vedado: chalet cuatro habitaciones, garage para 2 autos, 2 cuartos criados, etc., $11,500. Otra moderna, 4 cuartos. Otra, 3 cuartos, techos monolíticos: $6,500. G. Mauriz: M-7586, Metorpolitana 538.

Casa de esquina, 2 plantas independientes, brisa, 5 y 6 habitaciones: $25,000. Otra, esquina fraile, 6 habitaciones, 2 baños: $35,000. Facilidades de pago. G. Mauriz: M-7586, Metropolitana 538.

CINCO CASAS: $15,500

En lo mejor de Almendares: 5 modernas casas monolíticas, todas con garage, a la brisa, etc. Rentando 130 pesos, en $15,500. G. Mauriz: M-7586, Metropolitana 538.

Casa moderna: portal, sala, comedor, tres habitaciones, garage, techos monolíticos: $3.500. Otra, reparto La Sierra: $2,800. G. Mauriz: M-7586, Metropolitana 538.

SE VENDE EN LA MEJOR SITUAción de Almendares, calle 13 entre 6 y 8, un precioso chalet de estilo moderno acabado de fabricar por Max Borges. Puede verse de 8 a. m. a 10 p. m. todos los días.

$3,500 SE VENDE SANTA CATALIna 61, entre San Lázaro y Buenaventura. Sala, saleta, tres habitaciones, comedor al fondo. Véeala de 12 a 5. Dueño: M-2938.

VENTAS

48 CASAS

CALLE B. PROXIMO A 23, CASA de esquina, 2 plantas independientes. Construcción moderna y de primera. Cada planta: sala, comedor, hall, 4 cuartos, baño intercalado, cuarto y servicio criados, garage y demás comodidades. Precio: 25,000 Informes: J. P. Quintana e Hijo, Chacón 23: M-8182 y FO-2188.

CASAS PARA RENTA CASITA CERCA DE MONTE

Sala, 3 cuartos, baño, cocina, de azotea. Precio: $2,300; en el Cerro, una en $1,500;; en Santos Suárez: $1,500; Obrapía 33. Andrés Pérez y café «Internacional», Monte y Zulueta, de 3 a 5.

San Ignacio, 570 varas, monolítico, buena para almacén, en $12,000, casi esquina a Merced. Obrapía 33, Bolsa. Andrés Pérez y café «Internacional», Monte y Zulueta, de 3 a 5.

Vedado: edificio que renta $200.00, terreno fabricado, 712 metros. Precio: $18,500. Obrapía 33, Bolsa. Andrés Pérez y café «Internacional», Monte y Zulueta, de 3 a 5.

En Sitios y Belascoaín, casa de 2 plantas: sala, saleta, 5 cuartos. Cada planta renta $90.00. Precio: $8,000. Obrapía 33, Bolsa y café «Internacional», Monte y Zulueta, de 3 a 5.

Esquina con bodega y carnicería, moderna, renta $70.00. Precio: $7,500; casa de 2 plantas, cerca del Muelle, rentando $94.00. Precio: $8,000. Obrapía 33. Andrés Pérez y café «Internacional». Monte y Zulueta, de 3 a 5.

Esquina con bodega y 4 casas, rentan $110.00, puede rentar hoy $140.00. Precio: $5,000 y reconocer hipoteca al 5 por ciento de $10,000. Obrapía 33, Andrés Pérez y café «Iternacional», Monte y Zulueta, de 3 a 5.

Tres casas para renta, de dos plantas, Esperanza: $5,500; Aguila, renta $55.00; $6,000; Aguila, 3 plantas: $14,000. Obrapía 33, Bolsa. Andrés Pérez y café «Internacional», Monte y Zulueta, de 3 a 5.

En Calzada, media manzana de terreno y parte fabricado, rentando 200 pesos, con 3,000 metros, bueno para nave pasaje o garage cerca de Tejas. Precio: $20,000. Obrapía 33, Bolsa. Andrés Pérez y café «Internacional», Monte y Zulueta, de 3 a 5. No atiendo a los curiosos.

UNICA OPORTUNIDAD: ALTURAS Columbia, la mejor manzana, frente Calzada, frente Avenida Truffin, Embajada americana, rodeada de magníficas residencias. Vendo esquinas, parcelas, la medida que pueda desear, desde $3.00 vara. Doy facilidades pago, si fabrica. Marrero: M-7774.

ALTURAS COLUMBIA: FRENTE BArragué, próximo colegio Belén, media cuadra tranvía, una de Calzada, varias rutas ómnibus. Parcelas: 10 por 24: $650.00; 12 por 31.63: $800.00; esquinas y otras parcelas, desde $2.00 vara. Marrero, Aguiar 27: M-7774.

SOLAR FRENTE CALZADA COLUMbia, próximo Consejo Corporativo, mide 12 por 26.50: $800.00; otro, mide 15.32 por 47.17, una cuadra cervecería Tropical: $3.25 vara. Marrero, Aguiar 27: M-7774.

SANTOS SUAREZ: CALLE DOLORES entre apotes y San Bernardino, 20 por 13: $800.00; también 10 por 13: $400.00; esquina, mide 12.30 por 27: $900.00. Marrero, Aguiar 27: M-7774.

JESUS DEL MONTE: CALLE MANgos, asfaltada, dos cuadras Calzada, único por fabricar. Mide 10.61 por 40. Total: 305 varas: $950.00. Varios más. Marreo, Aguiar 27: M-7774.

VEDADO: CALLE 24, ENTRE 17 Y 19, sombra, 24 por 58 y 12 por 58: $5.50 vara. Tengo parcelas, esquinas, etc., $6.50 vara. Marrero, Aguiar 27: M-7774.

HABANA: CALLE SAN JOSE ENTRE Basarrate y Mazón, mide 13 por 27: $15.00 metro; calle San Miguel, mide 13.50 por 36: $15.00 metro. Varios más. Marrero, Aguiar 27: M-7774.

HABANA: CALZADA SAN LAZARO, 24 por 30: $40.00 metro; 9 por 26: $35.00 metro; 18 por 43, frente a dos calle: $32.00 metro, varios más. Marrero, Aguiar 27: M-7774.

VENTAS DE CASAS

ESCOBAR CERCA VIRTUDES DOS plantas, modernas 9 por 37. Compuesta de Sala, comedor, cuatro habitaciones, baño completo, cocina, patio central, cuarto criados, traspatio, $4.000.00 y reconocer $8.000 moratoriado, «El Gato Negro», Diego Pérez, Obispo 65. M-6872.

AGUILA CERCA VIRTUDES, DOS plantas cintaron y monolítica, 6 por 24. Compuesta de sala, saleta, 3 habitaciones, baño intercalado, comedor al fondo, cocina, cuarto y servicios criados. Renta $90.00 en $11.500.00. Diego Pérez, Obispo 65. M-6872

MARQUES GONZALEZ, UNA PLANta 5.50x16. Sala, saleta, 3 habitaciones, baño cocina, $3.300. Otra en Llinás, $3.000. Figuras amplia y cómoda en $4.500.00. Diego Pérez, Obispo 65. M-6872

AGUIAR CERCA MURALLA, 2 PLANtas modernas, fabricadas en 348 metros. Construcción de primera Almacén importador en los bajos. Altos sala y saleta, 10x4, 7 habitaciones de 5 por 5, dos baños primera. Renta $200, $23.000. Diego Pérez, Obispo Nro. 65. M-6872

VEDADO, 13 CERCA 12 UNA PLANt.. citarón y monolítica, jardín, portal, sala, recibidor, 4 habitaciones, bañ intercalado, comedor al fondo, panyrt cocina, cuarto y servicios criados. Diego Pérez. Obispo M-6872.

VEDADO. 29 CERCA D. UNA PLANta moderna, jardín, portal, sala, saleta, 3 habitaciones amplias, una más pequeña, baño intercalado, pantry, cocina, 2 cuartos y servicios criados, garage $8.000.00. Diego Pérez, Obispo 65 M-6872

VEDADO. REPARTO SAN ANTONIO 5 casitas techos monolíticos, citarón, compuestas cada una de portal, sala, una habitación comedor, baño, cocina, más 10 habitaciones interiores fabricado todo en 20x40 metros. Renta todo $115.00 en $7.500.00. Diego Pérez, Obispo 69. M-6872

GANGA! GANGA! CALZADA DE JEsús del Monte. Residencia propia para Consultorio o numerosa familia, portal, pardines, sala, saleta corrida, capilla galería cerrada 2 metros ancho, 7 habitaciones, 4x4, dos baños, comedor, despensa, cocina servicios criados 14x40 $19.000.00. Diego Pérez, Obispo 65 M-6872

SALUD 2 PLANTAS INDEPENDIENtes, sala, comedor, 3 habitaciones, baño, cocina, renta $48.00, $5.700. Otra Antón Recio cerca Vives. 2 plantas, $5.500.00. Diego Pérez, Obispo 65. M-6872

NICANOR DEL CAMPO, PROXIMO A 6, magnífico chalet monolítico artísticamente fabricado, jardines, portal, sala, biblioteca, comedor pantry, cocina, cuarto criados, garage, terraza. Altos balcones, recibidor, 4 habitaciones con closets 2 baños en colores, uno auxiliar $12.500.00. Facilidades. Diego Pérez, Obispo 65. M-6872

ALMENDARES, PROXIMO CURVA Montalvo, una planta, fabricación primera, carpintería cedro 2 pulgadas, jardín, portal, sala, hall central, 4 habitaciones 2 baños intercalados; comedor, pantry, cocina 2 cuartos criados, garage, traspatio con frutales; $8.500.00 Diego Pérez Obispo 65. M-6872

ALTURAS DE MIRAMAR. CHALET moderno jardín, portal, vestíbulo, sala, comedor, pantry, cocina, cuartos criados; garage. Altos: Escalera mármol, terraza, hall, 4 habitaciones con closet, dos baños intercalados. En $10.000.00 Diego Pérez, Obispo 65. M-6872

VENTAS

48 CASAS

$3,200, SE VENDE SAN FRANCISCO 26 antiguo, casi esquina San Lázaro. Sala, saleta, tres cuartos. Véala. Es una ganga. Dueño: M-2938.

VENDO EN ALMENDARES CHALET Renacimiento acabado de construir por Max Borges: jardín, portal, sala con estufa simulada, biblioteca, comedor, tres cuartos, baño en colores de lujo, hall, pantry, cocina, garage, lavadero, servicios criados, pasillos laterales, toda decorada, citarán, 225 metros fabricados. Está vacío. M-3887. No compre sin verlo, $4,300 contado y $2,200 al 8. No comisión.

VENDO LEALTAD ENTRE VIRTUdes y Animas, casa dos plantas antigua, 6 x 19 metros, sada comedor, 3 cuartos bajos, recibidos, 2 cuartos altos independientes. M-3887. No corredores ni comisión.

CARRETERA CEIBA DEL AGUA A CAPELLANIA

Vendo una buena finca, dos caballerías, tierra colorada, muchos frutales, dos pozos, casa de vivienda con sus baños, casa encargado, cercada de piedra. Precio: $7,500 m. a. y reconocer censo de $600.00 al 5 por ciento. Informes: M. de J. Acevedo, San Nicolás 28: A-7405.

CALLE DE AGUILA CERCA DE NEPTUNO

Vendo magnífica casa monolítica, de dos plantas. Bajos: vestíbulo, saleta, sala, tres cuartos, baño intercalado, comedor, cocina cuarto criados y servicios. Los altos tienen las mismas dependencias. Renta: $85.00. Precio: $10,750 moneda americana. M. de J. Acevedo: A-7405.

CALLE VIRTUDES CERCA DE PERSEVERANCIA

Vendo casa vieja, una planta, para fabricar, mide 7.40 por 17. Precio: $7,000 m. a. M. de J. Acevedo: A-7405

CALLE MANRIQUE CERCA DE REINA

Casa una planta, mide 12 por 40, loza por tabla, buen estado, pisos mármol, hoy dedicada apartamentos. Tiene 14 grandes cuartos. Renta $130.00. Precio: $13,000 moneda americana. Más informes: M. de J. Acevedo, corredor y notario comercial, San Nicolás 28: A-7405.

LA SIERRA: PRECIOSA CASA, DOS plantas independientes, techos monolíticos: sala, comedor, cuatro cuartos, cocina, lujoso baño intercalado, dos garages: $10,500. Informes: San Lázaro 195, altos: A-9173.

LA SIERRA: MAGNIFICO CHALET: $7,000, situado en el mejor punto. Bajos: jardín, portal, sala, comedor, pantry, cocina, lavadero garage, cuarto criados. Altos: hall, cuatro cuartos, dos baños. Informes Telf. A-9173.

VEDADO: $11,500, LUJOSA RESIdencia recientemente fabricada: jardín, portal, sala, biblioteca, tres grandes cuartos, lujoso baño colores, comedor, pantry, cocina, cuarto criados, garage, terraza al fondo, gran traspatio, a una cuadra y media de 23. Informes: San Lázaro 195, altos: A-9173.

VEDADO: $11,500 RESIDENCIA ESquina, preciosos jardines: sala, comedor, cuatro cuartos, baño intercalado, cocina, garage, dos cuartos de criados. Informes: Telf. A-9173.

VEDADO: $7,000 CASA MODERNA: cuatro cuartos, garage, cuarto criados, sala, comedor, cocina, 367 metros terreno. Informes: San Lázaro 195, altos: A-9173.

$2,100: VENDO CASITA MODERNA, situada Chaple número 169, Víbora: jardín, portal, sala, comedor, un cuarto, baño, cocina. Informes: San Lázaro 195, altos: A-9173.

ALMENDARES: VENDO 5,200 CASA moderna, techos monolíticos: portal, sala, comedor, cuatro cuartos, dos baños, cocina, patio. Informes: Telf. A-9173.

$25,000: VENDO GRAN RESIDENcia con 2,000 varas de terreno, preciosos jardines, lujosa decoración: sala, living room, comedor, pantry, cocina, cuatro habitaciones, 3 cuartos criados garage 2 máquinas, etc. Informes: Telf. A-9173.

VENDO GRAN RESIDENCIA EN LA calle 17, a la sombra, frente cantería, lujosa fabricación: 7 habitaciones, tres baños, garage dos máquinas, etc. Informes: Telf. A-9173: $30,000.

$6,800: PROXIMO CURVA MONTALvo. Vendo magnífica casa fabricada hace 2 años, techos monolíticos: jardín, portal, biblioteca, garage, tres cuartos, precioso baño, cocina, un cuarto alto con servicios. Informes: Telf. A-9173.

AGUSTIN SOLIS

Compro y vendo: casas, solares, fincas rústicas y de recreo. Doy dinero en hipotecas. Compostela 50, entre Obispo y Obrapía: M-2751.

Vedado: Calle 19, cerca 23, una planta nueva completamente, monolítica: sala, saleta, 3 habitaciones, baño intercalado completo, en colores, comedor, cocina, cuarto y servicio criados, garage: $8,500. A. Solís, Compostela 50: M-2751.

Vedado Calle 21, cerca 12, monolítica: jardín, portal, sala, comedor, 3 habitaciones con closets, buen baño completo intercalado, servicio criados, cocina, garage. Altos independientes, escalera mármol, recibidor, 2 habitaciones, cocina, servicios criados, terraza al frente: $12,000. A. Solís, Compostela 50: M-2751.

Calle 26, cerca 23, 566.50 metros terreno, nueva, monolítica: jardín, portal, sala, biblioteca, hall, 3 habitaciones, baño intercalado lujoso, en colores, amplio comedor, cuarto y servicios criados, patio y traspatio, garage: $11,500. A. Solís, Compostela 50: M-2751.

Cerca de la Universidad, magnífica residencia moderna: jardín, portal, garage, sala, saleta gran galería, patio, 5 grandes habitaciones, baño intercalado lujoso, amplio comedor al fondo, pantry, cocina, patio, cuarto y servicio criados:: $16,000. A. Solís, Compostela 50: M-2751.

Reparto Almendares: Calle C., cerca 12, monolítica, decorada, fabricada por Max Borges, 10 por 47 varas: jardín, portal, sala, recibidor, salón música, 3 habitaciones, baño intercalado en colores, cocina, cuarto y servicio criados, garage: $7,000. A. Solís, Compostela 50: M-2751.

Felipe Poey, cerca Patrocinio, parte alta, fresca, una planta, 340 metros, moderna, cielo raso: jardín, portal, sala, recibidor, 4 habitaciones, baño completo, comedor al fondo, cocina, patio, traspatio, cuarto y servicio criados: $5,500. A. Solís, Compostela 50: M-2751.

Mendoza: Calle San Mariano cerca Hermanos Maristas. Chalet esquina, moderno: jardín, portal, sala, recibidor, gabinete, hall, comedor, pantry, cocina cuarto y servicio criados, garage. Altos: recibidor, gabinete, 5 grandes habitaciones, buen baño y terraza. Ganga: $10,000. A. Solís, Compostela 50: M-2751.

Buen Retiro: Doble línea tranvías, brisa, 2 casas modernas: jardín, portal, sala, 4 habitaciones, hall, 2 baños completos intercalados, comedor, pantry, cocina, garage patio 600 metros, cada una. Ganga: $7,000, las dos. A. Solís, Compostela 50: M-2751.

SOLARES

Calle 25, entre B. y C., 17 por 22.66: $30.00 metro; calle 11, cerca 12, 16.66 por 22.66: $16.00 metro; calle 11, cerca 14, 8.33 por 22.66: $16.00 metro; calle 21, cerca 14, 10 por 30: $16.00 metro; calle 8, cerca 27, 16.60 por 40: $6.50 metro; La Sierra, Quinta esquina 10, 13.50 por 47.50: $6.00 vara; La Sierra, calle 9, cerca 12, 10 por 37: $6.00; Primelles, esquina, 800 metros: $2.25 vara; Lawton, 3 solares, calle A., entre 14 y 15, 10 por 41: $1.25 vara; calle 14, entre A. y Pocito, 15 por 58, 872 varas. ¡Ganga! $1.00 vara, una cuadra guagua y tranvía. A. Solís, Compostela 50: M-2751.

VENTAS

48 CASAS

HABANA: VENDO EDIFICIO MOderno, 3 plantas. Compuesto de dos comercios y 5 casas, rentando $30.00 mensuales. Precio: $23,00. Situación inmejorable: M-8182. Chacón 23.

SE VENDE UNA CASA MODERNA calle 2 entre Pasaje D y Ave. 4a B. Vista portal, sala, recibidor, tres cuartos, baño intercalado, comedor, cocina, servicio de criados y patio a tres cuadras del Colegio Belén. Para informes: llame al teléfono I-6076

SE VENDEN TRES RESIDENCIAS sin estrenar, juntas o separadas, la última palabra en fabricación. Baños en colores etc. Gran negocio Tengo para todos los gustos y precios varios. Calle 14 entre D y E Almendares a todas horas. Nicolás Gómez, Constructor.

QUEMAN POR $2.400 DOS CASAS independientes próximo Infanta, sala, comedor, 3 cuartos, baño, cocina y patio. Otra sala, saleta, 1 cuarto, baño, cocina y patio. Rentando $40. Informan M-7167.

AMPLIACION DE ALMENDARES, vendo preciosa casa $4.700 compuesta pardín, portal, sala, comedor, 3 cuartos, baño intercalado, 1 cuarto y servicio garage, monolítica. Otra $3.700 con frutales. Informan M-7167

ACABAMOS DE CONSTRUIR, VENdemos: casa apartamentos Ensanche Habana, 3 plantas; renta mayor $200, precio: $24.000. Residencias pequeñas Luyanó contiguo Concha 2.300 pesos. Varias más. Olmos proposiciones. Sr. Benet, Manzana de Gómez 403, teléfono A-6612

VEDADO: CALLE 19

Entre calles de letras 2 casas independientes, jardín, portal, sala, saleta 3 habitaciones, comedor, cocina, servicios completos, ocupan las dos 600 metros, una sola, $8.000 las dos $15.000.00 José B. Fernández, Obrapía 36. M-7430 y M-1506

ALMENDARES: CALLE B.

Frente a la línea del tranvía; jardín, portal, sala, hall, 4 habitaciones 3 baños, citarón, carpintería de cedro y caoba; monolíticos, garage y traspatio; 2 meses de fabricados 182 me tros de fabricación. José B. Fernández. Obrapía 36. M-7430 y M-1506.

ALMENDARES: $3,750

En Nicanor del Campo cerca Estadio Tropical y una cuadra Calzada Columbia, con jardín, portal, sala, 3 habitaciones, baño intercalado, comedor y cocina, acera sombra. José B. Fernández, Obrapía 36. M-7430 y M-1506

EN LO ALTO DE MENDOZA

O-Farril, chalet de esquin de dos plantas monolítico bajos todas las comodidades de una casa de lujo, altos 4 habitaciones de 4x4 en un cuadro de 600 varas, se deja parte en hipoteca. José B. Fernández, Obrapía 36. M-7430 y M-1506

SANTA IRENE

A una cuadra de la Calzada de Jesús del Monte, lindísima casa, toda monolítica, sala, saleta, columnas escayola, centro, 4 habitaciones, baño intercalado comedor, cocina y gran patio, preparada para altos y varias más. José B. Fernández, Obrapía 36 M-7430 y M-1506

PARA PROFESIONALES

Calle San Miguel casa monolítica, mide 12.10 por 34.54 (425.56 metros) 2 plantas en cada piso sala, recibidor además gran salón al frente, 5 habitaciones de 5x4, comedor de 6x5 baño intercalado, una habitación más en la azotea. José B. Fernández, Obrapía 36, M-7430 y M-1506

VENDO CASAS ESQUINA Y VENtro juntas, Calzada del Monte 2 plantas, moderna 2 establecimientos en los bajos y 2 viviendas altos: $22.500. Renta el 10 por 100. Propietario Aguiar 98 Oficina M-6886

VENDO: $300.00 CONTADO Y $130.00 a pagar $5.00 mensuales, solar con cuarto en Santa Amalia. Verse con sereno parque Santa Amalia, todo el día.

VENDO DOS CASAS EN $1,300, EN Santa Amalia, 670 varas: portal, sala, comedor, 2 cuartos, cada una. Verse con sereno del parque Santa Amalia, todo el día.

NICANOR DEL CAMPO $4,800

Chalet de dos plantas, con jardín, portal, sala, comedor, cocina, cuarto y servicio de criados, garage. En los altos: 3 habitaciones, baño intercalado, terraza. Para verlo: P. de la Cuesta: FO-2419.

SE VENDE UNA GRAN CASA EN LA Calzada del Cerro, con 1,000 metros de superficie, propia para industria, cine o vivienda, baratísima. Informes: A-8875.

$1,300: CASA MAMPOSTERIA, PIsos mosaicos, techo tejas francesas: portal, sala, saleta, tres habitaciones, comedor, cocina, buen patio, reparto Columbia, Marianao. Informes: Sr. María. Telf. FO-1354.

VENDO EN ALMENDARES: A UNA cuadra del crucero de la Playa, casa de jardín, portal, sala, comedor, 3 cuartos, cocina, servicio patio: $2,800. Informes: Vallongo, Belascoaín 641.

AMPLIACION DE ALMENDARES: calle Primera entre Nueve y Diez, vendo casas sin estrenar, amplias y muy cómodas, buen baño y garage. Facilidades de pago. Vázquez: FO-3983

VENDO: NICANOR DEL CAMPO, CAsa esquina, 6 y 15: sala, gabinete, cuatro habitaciones, otra criados, hall central, garage y otras comodidades. Vázquez: FO-3983.

VENDO CASA: ARMAS 16, SAN Francisco y Concepción: sala, tres cuartos, comedor, servicio, cocina y patio. Doy facilidad pago. Trato directo. De una a cinco. Segura.

GRAN RESIDENCIA UNA PLANTA en lo alto del Vedado, calle 23 entre H e I, mil metros terreno y 700 metros fabricación de primera. Precio: $35.000. Telf FO-2129

UNA CUADRA CALZADA CERRO, parte alta; vendo casa antigua mampostería, portal, sala, saleta, comedor, cocina, cinco cuartos todos grandes; garage. Terreno 16x39 metros. Dueño Estrada Palma 463 esquina a J. Delgado, Víbora.

SE VENDE HERMOSA RESIDENCIA ocho habitaciones, sala, saleta, y demás comodidades. Véala y se convencerá. De 2 a 4 p.m. Buenaventura Nro. 709 entre Santa Catalina y San Mariano Víbora. Informan F-4554

COMPRE HOY MISMO

Casas desde $900.00. Gangas de verdad. Solares en la Octava Avenida de Buenavista, recientemente asfaltada, baratísimos: FO-1234.

FONOLLAR Y COMPAÑIA: CONStrucciones y reformas. Adaptamos caserones y apartamentos. Competimos: cantidad, calidad y precios. Ofrecemos modelos viviendas: a $2,000 y $3,000, elegancia, solidez. Parte pago. Solares, fincas rústicas y urbanas. Telf. FO-2856. Lanuza y A., Almendares.

SE VENDE BARATA UNA QUINTA en el Cerro. Dr. Arango Campanario 90 A6836 de 3 a 5. A todas horas I-5178 No corredores.

SE VENDE CONTADO O PLAZOS chalet acabado fabricar, construcción primera, una planta. Avenida Central, Reparto Kohly, Manzana Gómez Nro. 264 teléfono M-2325

$3.600 SE VENDE CASA ALQUILAda accesoria siete cuartos R $48.00 Sitios 136 informan Pedro Menéndez teléfono U-2695

VENTAS

48 CASAS

CHALET SANTOS SUAREZ: LAcret a media cuadra Juan Delgado, acera sombra, monolítico, dos plantas, tres habitaciones y una criados, 300 metros de fabricación, en $6,700. José Rexach Torres, Obispo 65: M-9688.

AMPLIACION DE ALMENDARES: Vendo casa moderna: portal, sala, comedor, 4 cuartos, 2 baños intercalados, garage y un patio grande con árboles frutales. Precio: $5,500. Informan: Chacón 23: M-8182.

CALLE CAMPANARIO, DE REINA al mar. Vendo casa moderna, 2 plantas, con 300 metros de superficie, cada planta: sala, saleta, 5 cuartos, 2 baños, comedor, cocina, pantry, cuarto y servicio de criados. Precio: $11,000 y reconocer $16,000 al 6 por ciento moratoriados. Informes: Chacón 23: M-8182.

VENDO EN SANTOS SUAREZ, PROximo al tranvía, gran chalet de esquina: jardín, portal, sala, 4 cuartos de 4 por 5, baño regio, comedor, servicio criados, citarón. Costó $15,000. Se da en $5,500. Lo entrego desocupado. Informes: Vallongo, Belascoaín 641, esquina a Corrales.

SE VENDE HERMOSA CASA CALzada esquina a I, Vedado, esquina fraile, construcción cantería 2,500 m2. terreno, propia para clínica, colegio o fabricar casa apartamentos. Facilidades pago. Manzana de Gómez Nro. 264

CORREA E HIJOS EXPERTOS ALbañiles y Estucadores. Se retoca y brillan. Escayola. Buenas referencias Dragones Nro. 23 Telf. A-8288. Para infomes de 7 a 12 a.m.

VENDO ALMENDARES REGIA CAsa esquina sin estrenar en la gran avenida 12 grandes comodidades otras dos en la ampliación, bien situadas, Precios situación. Rodríguez Telf. FO-2212

SE VENDE AMPLISIMA CASA, 5 cuartos, sala, saleta, comedor, baño intercalado, portal, patio traspatio 7x50, en Santa Irene 69. Informan A-5-2352

SAMA Nro. 25 MARIANAO

Se vende en 10.000 dólares esta amplia casa, propia para escuela club, industria o familia numerosa. Y el terreno contiguo de 2.500 metros, en 6.000 dólares. Informes: Sola y Goyy. Habana 91, altos. M-2943

FONOLLAR Y CIA. CONSTRUCCIOnes y reformas, adaptamos caserones a apartamentos; competimos cantidad, calidad y precios; ofrecemos modelos viviendas a $2.000 y $3.000; elegancia, solidez; parte pago; solares, fincas rústicas y urbanas. Telf. FO-2856. Lanuza y A., Almendares.

SE VENDEN DOS CASAS, JUNTAS O separadas, en Calzada de Columbia casi esquina a 8 u Orfila, con jardín al frente, portal, sala, dos cuartos, baño intercalado en colores, comedor, patio y traspatio, y además, 500 metros al fondo. Se vende todo, junto o separado. Informes: Telf. F-6975.

VEDADO: CALLE 10 PROXIMO A 23. Casa moderna, una planta: jardín, portal, sala, comedor, 3 cuartos, baño intercalado, cocina patio, techos monolíticos y construcción moderna. Precio: $5,500. Informes, Chacón 23: M-8182.

SE VENDE MAGNIFICA RESIDENcia en el Vedado. Calle E. 456, entre 19 y 21, el mejor lugar, estilo chalet, construcción moderna; grandes comodidades, dos plantas, siete habitaciones, patio, garages, árboles. Informan en la misma los dueños.

VENDO CASA DE CAMPO MAMPOStería toda cercada, arboleda, acueducto, frente a la caretera central, kilómetro 12 San Francisco de Paula Villa Myrian, verla de 2 a 6. Informan F-4554

OPORTUNIDAD VENDO URGENTEmente bungalow por $950. Costó $4,000, es ganga, pero necesito dinero el lunes; después no vendo. Informa: Enrique. M-2686 de 9 a 12 a.m.

VENDO CASA $1.000 CERCADA, 600 varas. Otra gana $100, $7.500. Moderno edificio 5 pisos, $35.00. Otra. $5.000, costó $20.000. Informes: Arrojo, Belascoaín 50 y Zanja.

VENDO CHALET UNA PLANTA REparto Miramar, lujoso, monolítico; calle 8 entre 5ta. y 7ma. Avenidas. $3.500 contado más $4.000 con facilidades. Dueño lo vive e informa. Teléfono FO-2189.

VENDO CASITA REPARTO ALmendares 3a entre 12 y 14 letra E $2.600.00 renta el 9 por ciento libre anual. Trato directo, no corredores. Véame en la misma a cualquier hora.

SE VENDE: MARQUES GONZALEZ, Nro. 105, entre Figuras y Benjumeda, preciosa casa, construcción de primera, de gran lujo; sala, saleta corrida, cuatro cuartos, baño intercalado en colores, servicio de criados, cocina para gas y carbón, calentador etc. $6.500. 130 metros cuadrados de superficie. Informa su propietario: Francisco Torres, Aguiar Nro. 65, Teléfono A-7830. Pueden ver la casa de 8 a 11 a.m. y de 1 y media a 5 p.m.

EN LO MEJOR DE LA SIERRA. CAlle Seis entre Once y Trece; vendo chalet moderno de dos plantas, con techos monolíticos. Bajos: jardín, portal, living room, vestíbulo, comedor, pantry, terraza y patio al fondo, garage, cuarto de criados, servicios. Altos: tres cuartos con closets, baño de lujo, terraza al frente y fondo. Pasan los ómnibus. El tranvía a cuadra y media. Renta $60. Precio $9.500. Se dan facilidades. FO-1668. M-3626.

POR TENER QUE EMBARCAR URGE VENTA DE LA MEJOR CASA DE ESQUINA FRAILE, EN LO MAS BELLO DE

Almendares, con facilidades de pago. Calle 14 esquina D, se vende esta moderna casa moderna casa esquina de fraile, fabricada en terreno amplio le 512 metros; consta de jardín frente y costados, portal, gabinete, sala, 5 cuartos (cuarto alto) con su servicio, garage, espacioso comedor al fondo; gran hall al centro, servicio de criados, patio lateral y traspatio, en $10,750. Pueden dejarse $4.000 en hipoteca al 8%. Informes directos al comprador: Victoriano Alvarez, en la misma esquina de 14 y D. FO-3786.

CASAS Y SOLARES, REGALADOS

Por tener que embarcar rápidamente, doy en la tercera de su valor, casa de esquina, en lo mejor de Santos Suárez, dos plantas. Costó: $18,000, $6,750. Casa moderna, en Los Pinos, en $1,950. Dos solares cerca de Concha (Luyanó), 16 por 59, en $925.00. Una casa en Calzada Jesús del Monte, que vale $12,000, en $4,950. Tomo un auto en pago. Dueña: Goicuría y Norte: I-3706.

MARIANAO

Dos cuadras del Hipódromo. Gran residencia: jardín, portal, garage, sala, hall, comedor, cuatro cuartos, dos baños intercalado, gran terraza, monolítica. En los sótanos: igual. Más un solar lindando, de esquina, con arboleda: $7,500. Lluria, Metropolitana número 213.

SE VENDE LA PRECIOSA CASA DE San Lázaro Nro. 76, entre Vista Alegre y Carmen, a una cuadra de la Calzada de la Víbora, construcción de primero, de gran lujo, compuesa de portal, sala, saleta corrida, cuatro cuartos, saleta de comer al fondo, cocina, servicio de criados, baño intercalado de gran lujo: $6.500; 222 metros cuadrados de superficie informa su propietario: Francisco Torres, Aguiar 65. Teléf. A-7830. Pueden verla casa de 8 a 11 a.m. y de 1 y media a 5 p. m.

CASA SIN ESTRENAR SE VENDE barata, portal, sala, tres cuartos, comedor, cocina, lujoso baño, garage, cuarto alto servicio criados. Véala, calle 11 entre 8 y 9 Ave. Ampliación Almendares. Informes en la misma.

EN VARADERO. CONSTRUYE AMplía y arregla toda clase de casas y chalets. Se dan informes y garantías. José Gardell Garrigó. Avenida 1a No. 27, Cárdenas.

VENTAS

48 CASAS

VEDADO: CALLE 17

A la entrada, espléndida casa, esquina sombra, dos plantas, moderna, lujo. Bajos: sala, comedor con zócalo caoba, fumoir, palm room, cuarto música, garage dos máquinas. Altos: cinco cuartos, dos baños lujo. Urge venta, por necesidad embarcar. Guillermo del Monte, Habana núm. 84: M-2474.

49 SOLARES

VEA MI SOLAR AVENIDA MARImón media cuadra calzada y columnas monumentales, Víbora Park. 15 varas frente, agua luz, teléfono. Señora Ruiz, calle 12 y Avenida 7, Ampliación Almendares.

VENTA DE SOLARES. ALAMBIQUE 20 x 47 varas, $4.00 vara. Infanta, 80 x 40 metros, $14 metro. Informan Neptuno 136 altos. Telf. M-8106. Cruz.

CALLE 17, SEGUNDA ESQUINA DE BRISA Y SOMBRA

Vendo un lote de terreno, 50 por 50: $2,500. Precio: a $14.50 metro m. a. Informes directos: M. de J. Acevedo, corredor y notario comercial, San Nicolás 28: A-7405.

VEDADO SACRIFICIO DE OPORTUNIDAD CALLE DE BAÑOS

Vendo dos chalets estilo Bizantino, uno mide su terreno, 16 por 35: 560 metros. Precio: $5,600 m. a. Otro mide 12 por 46: 312 metros. Precio: $4,000 m. a., en ambas doy facilidades.

CALLE TERCERA ENTRE BAÑOS Y F.

Vendo solar, 13.66 por 50. Precio: $10.00 m. a. Oiría oferta. Informes directamente: M. de J. Acevedo, San Nicolás 28: A-7405.

VEDADO. VENDO DOS SOLARES, uno mide 13.50 x 34 metros, a $14; otro 13 x 22.66, a $21. Situados calle 25 entre calles de letras, informes: Telf. A-9173.

BARRIO AZUL, VENDO GRAN TErreno esquina próxima a Calzada, 1,800 varas. Oigo oferta razonable. Maceo y Grant. Informes: Telf. A-9173.

A $3,50 VARA, VENDO SOLAR de 16 por 47, a $3.50 vara. Situado: Alturas de Almendares, próximo a la Avenida de La Paz. Dueño: FO-2188.

ENSANCHE HABANA: VENDO SOlar de 18 por 48, con nave, rentando $35.00. Situado próximo a Infanta y Carlos III. Precio: a $10.50 vara. Informes: Chacón 23: M-8182 y FO-2188.

SANTA FE

Parte alta de mayor porvenir, ceden terrenos. Precios reducidos para formar barrio tranquilo, decente, disfrutar delicias mar, ventajas, tres cuadras playa, Avenida y Sexta.

VENDO EN LA LOMA DEL CHAple a cuadra y media de la Calzada, espléndido solar con 370 varas, a $3.00 vara. Se fabrica con facilidades de pago. Informan: Telf. I-6968.

VENDO SOLAR EN SANTOS SUArez, pegado al tranvía buena medida y precio; también casa cuatro cuartos en tres mil pesos. Teseiro. Flores y Enamorados. No. 324

VENDO PARCELA DE TERRENO en Santos Suárez calle Zapotes entre Durege y San Julio. Mide 10x40, a $2.50 vara. Informes; J. Ortiz, Oquendo 20 U-3979

VENDO SANTA CATALINA FRENte al Colegio Lourdes a $5.00 vara y otro Vista Alegre a $4.00 vara y una máquina Underwood en $25. Párraga 10 de Octubre 1302

VENDO SOLAR 380 VARAS REPARto Rosalía Luyanó calle A, pegado a la Calzada con dos cuartos madera cocina y servicio sanitario en $700 informes Casimiro, Mireles número 2

FRENTE A CRUSELLAS

Calle Balaguer frente a la misma fábrica de Crusellas lote de 29x49, pudiéndose ampliar a 58x49 acera de sombra, propio para Industria o lote de casas. José B. Fernández, Obrapía 36. M-7430 y M-1506

VENDO SOLAR EN EL VEDADO: calle Línea, sombra, 13.66 por 50 metros, a $10.00. Informes: Vallongo, Belascoaín 641, esquina a Corrales.

VENDO O CAMBIO POR FINQUITA rústica, un lote de terreno en el Country Club, con frente a la Avenida Country Club, pegado a gran residencia. Informa J. Ortiz Oquendo 20. U-3979

BUEN RETIRO A $1.70

Marianao en Buen Retiro solares de 556 varas en la calle Infanta cerca de la Avenida Columbia, por solares a $2.000, todo el lote a $1.70 tengo otra esquina en la misma calle de 32x47, en calle asfatada. José B. Fernández, Obrapía 36. M-7430 y M-1506

MIRAMAR, DE SOMBRA

Cerca colegio Ursulinas calle 18, solar completo, otro en la calle 20 al lado de la ínea de tranvía fabricado por sus costados los dos, otro en 16 entre 5a y 7a. José B. Fernández, Obrapía 36. M-7430 y M-1506.

SOLARES: CALLE 23, VEDADO, A $8.00, el frente que quiera, con facilidades pago; media cuadra de 23, a $4.50, también facilidades: M-6886, Aguiar 98.

VENDO SOLAR, CALLE 21, VEDAdo: $1,650, acera sombra, bien situado; otro, calle 23, en $4,000; esquina, calle 19: $3,000. Estudie estas gangas: M-6886, Aguiar 98.

VENDO GRAN ESQUINA FRAILE, Calzada de Columbia, ganga, a dos cuadras del colegio Belén, medida que quiera. Precio de ganga. Llámeme o véame: M-6886, Aguiar 98.

EN $1,100: REGALO MAGNIFICO solar, 552 varas, 12 por 46, a la brisa, a media cuadra del parque Fuente Luminosa, Ampliación de Almendares. Informes: FO-3397.

SE VENDE

En lo mejor del Vedado, calle 13 entre D. y E., uno o varios solares de centro.

PRECIO ATRACTIVO

Informes: M-3566

VENDO SOLAR EN LO MEJOR DE Los Pinos, frente a la Estación, 600 metros. Urgente por embarcarse, el la primera proposición. Informes: Alvarado: U-1832. Belascoaín 30, altos.

A LA TERCERA PARTE DE SU VAlor se vende solar en los Pinos luz y agua, y aceras, frente al parque mide 13x46 Informan F-4554

VENDO EN LA CORONELA, LOTE desde 7,000 hasta 18,000 metros. Precio: a $0.80 vara. Informes: Chacón 23: M-8182.

VENDO SOLAR: REPARTO MENDOza, Palatino 294 varas, 10 frente, 29 fondo, acera sombra y brisa. Segunda entre Albear y Fomento: $750.00 contado. Reina 22, altos. Iglesias.

SE VENDEN SOLARES REPARTO Kohly, Alturas, primer reparto salida Puente Almendares. Parcelas chicas y grandes. Facilidades de pago También en el Vedado, las esquinas 27 y 28, 25 y 28 a media cuadra calle 23. Esquina de Paseo y Calzada. Trato directo únicamente con dueño no hay intermediarios. Manzana Gómez Nro. 264 teléfono M-2325.

VENTAS

49 SOLARES

VENDO NAVE Y TERRENO EN 8 entre 24 y 26, Vedado, próxima 23, a $6.00 vara contando Nave. Manzana de Gómez Nro. 264.

RESIDENCIAS, APARTAMENTOS SOlares gran variedad de parcelas en la Habana y Repartos. Hacemos proyectos y Presupuestos sin compromisos. Contratamos y fabricamos económicamente; condiciones de pago. Seriedad absoluta. Sr. Benet, Manzana de Gómez 403, Telf. A-6612 de 9 a 12

ALTURAS DE ALMENDARES: VENdo solar de 16 por 47, calle Almendares próximo a la Avenida de La Paz. Precio: a $3.50. Informes: Chacón 23: M-8182.

AMPLIACION DE ALMENDARES Vendo solar, Avenida 9, entre 9 y 10, 14 por 47, a $1.80; otro, calle 12, entre Avenidas 9 y 10. Mide 12 por 56, a $3.00. Informan: Chacón 23: M-8182

JESUS DEL MONTE, VENDO SOlar esquina $5 a la brisa, Avenida General Lee y Cortina, 556 varas, fabricado, asfalto, alumbrado, guaguas y tranvías a dos cuadras. Telf. U-1869. Vapor esquina a Hornos.

ALMENDARES SOLARES Y PARCELAS DE TODAS LAS MEDIDAS

12 por 22, en $636.00, la parcela de 264 varas.
22 por 21, esquina, en $1,250 la parcela de 462 varas.
12 por 35, en $1,150, la parcela de 420 varas.
10 por 45, en $1,000 la parcela de 457 varas.
45 por 32, esquina: $3,250 la parcela de 1,470 varas.
22 por 45, esquina: $2,250 la parcela de 1,014 varas.
Informes directos al comprador: FO-3786, Alvarez.

VENDO

Preciosa esquina 13x22 varas a $3.50 vea preciosas parcelas a $600. Oficina señor Alpendre, Calle 9 y 12 Reparto Almendares FO-2542.

REPARTO NICANOR DEL CAMPO vendo el mejor solar sombra llano, la mejor cuadra próximo tranvía, ómnibus 15x40 varas $4.50. Dueño: Abel Rodríguez 9 y 10 FO-2212

PARCELA DE ESQUINA VELAZquez y Rosa Enríquez 182 vs., $450 calle asfaltada a una cuadra de Concha. Clavel entre Infanta y Pajarito, 60 cs., $450. Otra de 100 vts. $700. F-4232. M-2567.

GANGA: SOLAR 34 VARAS FRENte por 36 de fondo. Vista Alegre entre San Anastasio l Lawton. Se puede parcelar: M-2863 y F-3131.

VEA ESTAS GANGAS. — AMPLIAción Almendares. Parcela 12x34 en $900; otra 11.50x45, en $875; solares completos de sombra 12x46 a $2.00 vara. Almendares: solar 10x47 todo cercado de mampostería inmediato a ómnibus $2.50 vara. Varios más en Alturas de Almendares. Informa su dueño Ramón Rodríguez Teléfono: M-6922

VENDO EN LA VIBORA 2 PARCElas bien situadas inmediatas a ómnibus de 14x25, medida ideal. Precio único: .75 vara. Informa Ramón Rodríguez Telf. M-6922

VENDO MIRAMAR SOLAR ESQUIna 29 por 30 varas parte alta medida ideal nada mejor situado Séptima Avenida esquina a 26 precio situación directamente dueño. Rodríguez FO-2212

SE VENDE 5.470 VARAS DE TERREno en Avenida Antonio San Miguel, entre Goicuría y Mayía Rodríguez frente a la Quinta de Hornedo. Informa Antonio Suárez de los Reyes, I-7094.

MIRAMAR

Calle 12 entre Quinta y Séptima: $4.10 vara; solar completo de centro, 23 varas de frente por 52 varas de fondo. Total: 1251 varas. Olózaga, 8 y Tercera Avenida, reparto Miramar: FO-3752.

AMPLIACION DE ALMENDARES: SE vende parcela 10 por 35, con una casa y servicios sanitarios al fondo. Renta: $10.00. Precio: $1,250. Informes: M-2690, 11 a 4, Cuba 44, bajos.

SE VENDE LA MEJOR ESQUINA de fraile del Vedado 23 esquina a Baños, 22.60 metros por la calle 23 y 36 metros por la calle Baños, con un total de 815 metros cuadrados. Tiene la cloaca a 2.50 metros de profundidad, circunstancia que permite sótanos para garage, cuartos de criados y demás servicios. Informa su propietario: Francisco Torres, Aguiar 65. Telf. A-7830

VENDO SOLARES, SANTOS SUArez: Mayía Rodríguez y Carmen, la medida que desee, a la brisa, entre lujosas residencias. Véalos, o cambio por casas dando vuelto: I-3055.

OPORTUNIDAD

Todavía es el momento de comprar antes de que sigan subiendo de precio, solares en la mejor parte de la ciudad, por ser la más alta, saludable bonita y de más porvenir, es decir, en los Repartos Kohly, tanto del Vedado como de Marianao, en ambas márgenes del río Almendares. Informan: FO-1513, FO-2503 y M-9941

TERRENO EN PEDROSO, CALLE asfaltada, acera, alcantarillado y agua, a cuadra y media de Infanta, con 3.000 varas y frente a tres calles. Se vende todo o parte. Teléf. U-1710.

50 FINCAS RUSTICAS

AGUSTIN SOLIS

AGENTE DE NEGOCIOS COMPOSTELA NUM. 50, ENTRE OBISPO Y OBRAPIA M-2751

Calabazar: 10,000 varas cuadradas, tierra colorada, regio chalet con todas comodidades, garage, agua corriente, regado, luz, teléfono, casa encargado, criados, cercada, buena arboleda de todas clases. Precio: $3,200. A. Solís, Compostela 50: M-2751.

Bejucal: 30 kilómetros Capitolio, media caballería, frente carretera, tierra colorada primera, pozo fértil, casa de tabla, guano y cemento, baño, agua corriente, casa tabaco, muy buena arboleda, palmas, apeadero ferrocarril, cercada piedras y malla. Puede ponerse luz eléctrica y teléfono. Precio: $2,100. A. Solís, Compostela 50: M-2751.

Salud: una caballería frente carretera, terreno llano, algunas piedras sueltas, cercada, buena casa madera y zinc, casa nueva maiz, pozo fértil, tanque, buena arboleda variada, dedicada frutos menores y cría aves. Precio: $1,500. A. Solís, Compostela 50: M-2751.

Bejucal: 3 caballerías y 8 cordeles, uno y medio kilómetro pueblo, frente carretera, tierra colorada y negra, buena arboleda variada y palmas, casa antigua de mampostería y tejas y pisos de mosaico, cercada piedras y alambre, pozo fértil, dedicada a frutos menores y vaquería. Precio: $10,500. A. Solís, Compostela 50: M-2751.

Cerca central Fajardo, casi dos caballerías, cercada, casa tabla y tejas, casa tabaco, casa maiz, casa escuela mampostería y tejas, pozo fértil, regadío, buena arboleda, terreno llano colorado, 2 kilómetros carretera, un kilómetro apeadero ferrocarril, 35 kilómetros Capitolio. Precio: $2,800.

CURVA DE CANTARRANAS: VENdo finca de recreo, con casa, compuesta de 4 cuartos, toda sellada de árboles frutales, tuberías por toda la finca, pozo. Precio de oportunidad: J. P. Quintana e Hijo, Chacón 23: M-8182 y FO-2188.

M.E.C.D. 2016

VENTAS

FINCAS RUSTICAS

CARRETERA CENTRAL ENTRE Guanajay y Artemisa 16 caballerías de tierra de labor, vivienda, arboledas, pozo fértil, $20.000; otra a 2 kilómetros de la Carretera Central 300 caballerías de tierra totalmente cercada para ganado, 2 ríos, palmar, tierras negras de mazas y fondo de primera precio de oportunidad. Diego Pérez, Obispo 65. M-6872

BEJUCAL EN CARRETERA 5 CA-ballerías de magníficas tierras de grano y maza de primera, para labor y recreo, precio razonable. Otras 2 caballerías 1 media lindando con el pueblo, $7.000.00 Diego Pérez. Obispo 65. M-6872

SAN ANTONIO DE LOS BAÑOS FINca de recreo y labor 1,000 metros frente a la carretera 3 caballerías tierras coloradas totalmente cercada, casa campo, frutales, palmas, 2 pozos, agua potable. $10.000. Facilidades. Diego Pérez. Obispo 65. M-6872.

PARCELAS EN EL VEDADO VENDO varias calles de letras o números miden 10, 12 14 de frente por 22.66 de fondo, so y sombra, precio de oportunidad. Diego Pérez. Obispo 63 M-6872

SAN MIGUEL DE LOS BAÑOS
FINCA «FUENTE DE JUVENTUD»
18 caballerías a 7 cuadras del gran balneario, 6 caballerías empastadas guinea, 5,000 palmas, frente carretera, 2 kilómetros tubería, pozo, turbina, motor, carretera interior, riquísimas aguas. Casa-bohío, lo más lindo de Cuba. Situación admirable, precioso panorama, propio persona de gusto. Además, varias casas y otras mejoras. Verla únicamente orden escrita de Gerardo Mauriz, Metropolitana 538: M-7586 y FO-1079, Habana.

2 y media caballerías $5,000
35 minutos de La Habana, próxima Habana, buena tierra, batey, arboleda, carretera interior, siembras, animales. Se entrega en el acto: $23,500. Otra: $3,500, casa mampostería. Gerardo Mauriz: M-7586, Metropolitana núm. 538.

Camagüey: Carretera Central, 97 caballerías, zona Candelaria, 150 caballerías, Carretera Central. Otra, 85 caballerías; Baha Honda, 260 caballeras; Santa Clara, 90 caballerías, magnífica finca para ganado. Gerardo Muriz: M-7586, Metropolitana 538.

CARRTERA CENTRAL A AGUACATE
Vendo finca 10 caballerías, tierra colorada, pozos, casas, frutales, palmas, caña, bien cercada. Precio: $9,000 m. a. Informes: M. de J. Aceveco, San Nicolás 28: A-7405.

CARRETERA CENTRAL DE PERICO A COLON
Vendo buena finca de 14 3 cuartos caballerías, bien cercada, buenas casas de vivienda, varias para trabajadores, linda con ferrocarril. Informes: M. de J. Acevedo, San Nicolás 28: A-7405

CARRETERA SAN ANTONIO A VEREDA
Finca tres caballerías, tierra colorada de primera, cercada piedra, 500 metros frente carretera. Precio: 12,000 m. a. M. de J. Acevedo. San Nicolás 28: A-7405.

VENDO FINCA DE UNA CABALLE-ría, de primera, en Govea. Pozo fértil, buenas casas, dos curar tabaco, muchos frutales. Estrella 165, señor López.

FINQUITA CON CASA NUEVA MAMpostería 2 habitaciones, frutales y todo terminado; luz eléctrica, teléfono, 15 minutos Habana, excelente tierra. También lotes sin casa. Granja Vega, calle Sol Arroyo Arenas.

VENDO FINQUITA DE CAFE, EN Caney del Sitio, Oriente. Produce cien quintales. Ultimo precio: $750.00. Dueño: José García, Puerta Cerrada número 75, Habana. Telf. A5-2491.

VENDO PROXIMO VEREDA, DOS caballerías, terreno llano, fabricado, arboleda frutales, platanal, pozo, cercada, siembras, reses, cerdos, aves. $2.5000, facilidades. Juan Miguel Fernández, Vereda Nueva.

FINCA EN CARRETERA 2.1|8 CA-ballerías, terreno la magnífica vivienda, envase cata tabaco, otras viviendas gran regadío, muchos frutales. Dueño Cienfuegos 52.

VENDO PRECIOSO CUARTO CAO-ba 3 cuerpos, completo se da muy barato, living-room con 4 butacones, comedor renacimiento completo, recibidorh arte moderno, lámparas, adornos cortinas, neveras, radio. Prado 27, altos.

SE VENDE UNA FINCA CON RAMAL de carretera tienda mixta, colegio(un gran salón de baile, varias casas buen batey toda cercada, trasiego, completo, moderno, 4 pozos, regadío con motores, 5 caballerías, toda de cultivo $20.000. mitad contado su dueño: I-3723

CAIMITO DE GUAYABAL. VENDO barata linda finquita rústica con 300 metros de frente a la carretera, buena tierra colorada, árboles frutales, palmas y toda cercada de piedra. Informes Guillermo del Monte. Habana 84. M-2474

VENDO PROXIMO VEREDA, DOS caballerías, terreno llano, fabricado, arboleda frutales, platanal, pozo, cercada, siembras reses, cerdos, aves. $2.800. Facilidades. Juan Miguel Fernández. Vereda Nueva.

MUY BARATA
Finquita recreo, carretera, casa mampostería, 4 cuartos, magnífico baño, garage, muchos frutales, buen pozo, buena tierra. Urge su venta, 4 número 555, altos, Vedado, inmediato a 23.

ESTABLECIMIENTOS

VENDO NAVE DE 10 x 25 METROS, en terreno de 1,000 metros; carpintería preparada para toda clase de trabajos. Informes: I-6251.

VENDO GRAN LINEA OMNIBUS EN $7,000; hotel 160 habitaciones con baños, 17,000; hotel 60 habitaciones, $3,500; casa huéspedes, $2,500; otras, $5,000; gran barra-café en Prado, cafés, barras-cafés, lecherías, bodegas, panederías, casas víveres finos y boticas, garages, cines, fuentes soda, vidrieras tabacos, vidrieras dulces; arriendo cafés, arriendo Gran Hotel. Negocios de todos precios. Solicito socios para establecimientos. Recibo propiedades o créditos en pago, doy vuelto. Prado y Dragones, café. Telf. M-4739. Yáñez.

VENDO BODEGA MUY SURTIDA Y cantinera en calzada, vende, a prueba, $60 diarios, largo contrato con $25 alquiler. Precio único $4,500. Noceda. Café «Independencia», Belascoaín y Reina.

¡ESTO SI ES GANGA
Casa de huéspedes, poco alquiler, contrato, amueblada y en lo mejor de La Habana: $1,300. Informes: Monte y Zulueta, café «Internacional», Pérez, 2 a 5.

¿NECESITA ALGUN ESTABLECIMIENTO?
Vendo: bodegas, cafés, hoteles, casas de huéspedes, fuentes soda y toda clase establecimientos, en precios de verdadera oportunidad. Seriedad y reserva, 20 años de práctica comercial. Véame en el café «Independencia», Belascoaín y Reina: M-4376. Noceda.

VENDO CAFE-CANTINA EN LO mejor de la Habana en $3,000, vendo café-lechería en $1,700, otro en $1,750, otro en $1,100. Informes: Eudenio Fernández, de 8 a 10 y de 2 a 4. Factoría y Corrales, café.

POR EMBARCAR SE VENDE LA mejor tintorería de la Habana, garantizando una utilidad de $200 mensuales. Para más informes al teléfono A-8933.

VENTAS

51 ESTABLECIMIENTOS

SE VENDE UNA CASA DE COMIDA bien situada con bastante existencia todo al contado se da barata por asuntos de familia. Felipe Poey 261 entre Milagros y Santa Catalina.

POR NECESITAR EL LUGAR VEN-do casi regala nave madera y zinc de 15 x 10 metros, casi nueva. Informes: U-2674. Jardín «El Almendares».

VENDO LUJOSO CAFE-LECHERIA en calle bancaria con $1.500 contado, un negocio de refrescos, café, cigarros; arriendo una fonda. Informes en $500. Teniente Rey y Villegas, vidriera café Alfredo.

POR EMBARCAR, SE VENDE PELU. quería con gran clientela, muy bien situada: M-6400.

SE VENDE EN MONSERRATE 103 «Hotel Londres», un mostrador carpeta propio para hotel o casa de huéspedes.

SE VENDE BODEGA CANTINA EN lo Mejor de la ciudad, por no poder atenderla. Informes: Concepción de la Valla y Escobar.

NEGOCIO. —SE VENDE CAFE CANtina sin alcoholes y fuente de soda por no poderlo atender su dueño. Informes Gloria 172.1|2 Preguntar por Sra. Dolores de 8 a.m. a 8 p.m.

¿BUSCA USTED NEGOCIO? APRO-veche esta oportunidad. Se vende la parte de una lechería, por estar su socio enfermo. Punto céntrico, mucho comercio. Véalo: Neptuno y Marqués González, vidriera de Llano.

VENDO DOS BUENOS ESTABLECI-mientos farmacia, por no poderse atender, punto céntrico Habana. Si no tiene efectivo, no haga perder tiempo. Telf. A-8388. Sr. González.

BARBERIA ACREDITADA, BIEN montada, vendo o arriendo, calle de Salud esquina a Belascoaín. Informes: ferretería «La Inglesa». Telf A-9877.

CARNICERIA: SE VENDE EN REAL Nro. 1, Marianao. Oportunidad para establecerse con poco dinero. Informes (Cerro y Churruca) Botica.

POR NO PODERSE ATENDER SE cede gran negocio de bodega no paga alquiler, venta 40 pesos diarios, lugar inmejorable. Vea, quedará convencido. Industria y Trocadero Telf. M-4412

SE VENDE UNA CASA DE COMIDAS amueblada de todo, poco alquiler. No intervenir corredores. Para informaciones llame: Telf. XO-1517. Ramón Sánchez, Pepe Antonio Nro. 11 y medio altos, Guanabacoa.

CARNICERIA HABANA VIEJA, VEN-do por no poderla atender. Venta diaria, de media a tres cuartos de res, poca renta. Se da barata. Informan: Muralla 7, altos, apartamento núm. 1.

VAIAS CASAS PARA INQUILINA-to que pagan y cobran $500, $8.50 $160, $4.15; $150, $3.23; $95, $1.68, tienen buen contrato y lugares. Informes Salud y San Nicolás. Fuente de Sola, Manolo.

52 BOVEDAS Y PANTEONES

SE VENDE UN PANTEON 2 BOVE-das con sus osarios, todo forrado mármol, tapa de 8, cuadro 3, inmediato a la calle y Capilla Central. Informes teléfono F-1-6842.

VENDO UNA BOVEDA TAPA MAR-mol 10 centímetros, zona de monumentos, cerca de los Estudiantes. Telf. M-6186 Aurora Hernández.

EN $120.00, MI BOVEDA NUEVA; y mi panteón familiar, en cualquier precio. Está muy próximo a la entrada. Tengo gran necesidad de venderlo. Aproveche esta oportunidad. Ramón Grillo, portales del Necrocomio, o calle 23 número 1160, Vedado. Telf. F-6010.

BOVEDA, ORILLA CALLE, TODA forrada de mármol, con su banco, tapas 0.10 grueso: $180.00; panteón dos bóvedas, orilla calle, frente de mármol, marco y contramarco mármol y tapas 0.08 de grueso, en $330.00. Félix Rodríguez, 12 número 659, Vedado: F-6258.

BOVEDAS Y PANTEONES A PLA-zos, contado, osarios, traslados de restos. Rogelio Suárez, jardín Hortensia, junto al Cementerio de 8 a 11 y de 3 a 7, teléfono F-2382

53 AUTOMOVILES - ACCESORIOS

¡GANGA! CHEVROLET
1936, 4 puertas, baúl, particular, como nuevo tipo Standard. Sr. Moras M-6505

SE VENDE CHEVROLET 1937,
Master de Luxe Sedan Sport verlo en San José 126 entre Oquendo y Marqués González. Informes: A-2155

GANGA SEMANAL, FORD 1935 4 puertas, Revisado y garantizado, facilidades pago. Visítenos antes de comprar camiones o autos usados. «Agencia Ford Luyanó», Concha y Pedro Pernas.

VENDO CHEVROLET DEL 36 EN inmejorables condiciones. Precio muy ventajoso. Véase de 7 a 9 a. m., y de 1 a 3 p. m. Calle 11 entre Avenidas 7 y 8, Ampliación de Almendares. Gloria Candas.

AUTOS DE USO
¡GANGAS!
¡MUCHAS GANGAS!

1937 Plymouth Sedán con baúl.
1936 Crevrolet Sedán con baúl.
1936 Graham Sedán con baúl.
1936 Buick Sedán con baúl y radio.
1936 Ford todos tipos.
1935 Graham Sedán para alquiler.

Y muchos más de todos precios, con facilidades de pago.

MERCADO DE AUTOS DE USO
Marina núm. 64, esquina a Vapcr, (frente al Torreón)

LINCOLN Y PACKARD TURISMO, d siete pasajeros, a $125.00 c|u. Agencia Chrysler, 27 entre Hospital y Espada.

SEDAN GRAHAM DEL 35, MUY BA-rato. No deje de aprovechar esta oportunidad: $450.00. Agencia Chrysler, 27 entre Hospital y Espada.

FORD DEL 36. GANGA. APROVE-che y véalo hoy, en la agencia Fargo, Plymouth, Chrysler. 27 entre Hospital y Espada.

CHEVROLET DEL 37, COMO NUE-vo: $775.00. Agencia Chrysler, 27 y Hospital.

SEDAN PLYMOUTH DEL 37, EN muy buenas condiciones, como nuevo: $875.00. Agencia Plymouth, 27 y Hospital.

SEDAN OAKLAND DE 4 PUERTAS. Ganga. Véalo hoy: $175.00. Agencia Plymouth, 27 y Hospital.

SEDAN STUDEBAKER DEL 36, CON y sin baúl. Ganga: $850.00 c|u. Agencia Chrysler, 27 y Hospital.

CAMION DE 10 RUEDAS, CHEVRO-let del 37, en perfectas condiciones: $1,000. Agencia Fargo, 27 entre Hospital y Espada.

VENDO EN $325 CONTRATO PLY-mouth del 37, un Packard 28 cerrado 6 cilindros $150 un Camioncito Ford preparado para fritas y helados, $140; un Exex cerrada gomas nuevas en $45. Teniente Rey y Villegas Vidriera café Alfredo.

SE TRASPASA EL CONTRATO DE compra de un Chevrolet del 34, en perfecto estado, con 6 ruedas, con sus gomas y maleta trasera, haciendo un gran descuento, poca entrada. Galiano 68, altos fotografía.

VENTAS

53 AUTOMOVILES - ACCESORIOS

CHASSIS DEL 37, FARGO RECONS-truído y con facilidades de pago. Ganga. Agencia Fargo, 27 entre Hospital y Espada.

OMNIBUS CHEVROLET, CON ASIENtos de carretera, muy bueno y barato: $385.00. Agencia Fargo, 27 entre Hospital y Espada.

CAMION FORD CON CARROCERIA, listo para trabajar. Agencia Fargo, 27 y Hospital.

CAMION CHEVROLET DEL 36, CON caseta, en perfectas condiciones: $650.00. Agencia Ford, 27 y Hospital.

CHASSIS CHEVROLET DEL 34, EN buen estado y muy barato: $225.00. Agencia Fargo, 27 y Hospital.

CAMION CHEVROLET, LISTO PA.ra trabajar, muchas facilidades: $400.00. Agencia Fargo, 27 entre Hospital y Espada.

SEDAN PLYMOUTH DEL 37, 4 PUERtas, Ganga. Véalo hoy: $900.00. 27 entre Hospital y Espada.

SEDAN CHEVROLET DEL 36, DOS puertas, con radio: $575.00. Agencia Plymouth, 27 entre Hospital y Espada.

VENDEMOS CAMIONES FORD Y Chevrolet con diez meses de uso, admitimos cambio. Facilidades de pago. Piezas para camiones desde el 37. Latour. Zanja y Lucena.

VENDO PLYMOUTH LUJO, NUEVO verde, cuatro puertas, cerrado de 37, También barata cuña Ford del 31. Ambas magnífico estado. Teléfono I-5558

SEDAN DE 1937 DE LUJO CON PIEL casi nuevo y precio muy rebajado, con toda garantía. Se admite otro carro en cambio. Agencia Ford de Marianao

MAGNIFICO CAMION V-8, «FORD», chassis de 1935 reforzado y muelles auxiliares con doble gomas nuevas. Se vende barato y con facilidades. Agencia Ford de Marianao.

MAGNIFICO CONVERTIBLE: CUA-tro puertas de 1935, está como nuevo; admitimos carro en cambio y facilidades para el pago. Agencia Ford de Marianao. FO-9220 y FO-9240.

CHEVROLET DE 1934, 4 PUERTAS, de rodillas, como nuevo de pintura, mecánica, vestidura y gomas; lo damos con poca entrada y muchas facilidades. Agencia Ford de Maianao. FO-9220 y FO-9240.

TRAYLER AERO-CAR, PARA 10 PA-sajeros, costó $900, y está muy bueno. Propio para remolcarlo con un carro de paseo. Se vende en $100. Agencia Ford de Marianao.

POR NO NECESITARSE SE VENDE un sedan Ford 1935 en $290. Lo tengo en la Agencia Ford de Marianao, en pago de una cuenta. Véalo y lléveselo.

USTED TIENE UNA CUÑA, PERO ahora —por H o por B— porque se va a casar, o...porque le da la gana, quiere un carro de cinco asientos. Su cuña está magnífica, es moderna y es bonita y sin embargo tendrá que sacar un buen dinero para cambiarla por un carro nuevo de cinco asientos. En cambio, no dejará de haber quien tenga un sedan de 5 pasajeros y quiera tener una cuña para enamorar a una chiquita. El problema es igual y lo mismo puede ocurrir con tipos cupé, coach, turismo, sedan de siete asientos, etc. Para todos los casos Ulloa tiene solución. Con unos pocos pesos tal vez pueda cambiar su carro por otro flamante, como nuevo, del tipo que usted necesite. Pregunte el plan a J. Ulloa y Cía., Prado 3, Teléfono M-7951.

FAMILIA POR AUSENTARSE VEN-de sus automóviles: Buick y Ford 1935 y 1936, enteramente nuevos, menos de la mitad de su valor. Línea 761, esquina a Dos, Vedado.

SE VENDE UN CAMION DE 2-1|2 Tons., casi nuevo, gomas de aire y un compresor de 1|2 H.P. Brunto. Ayestarán 15.

,LINCOLN ZEPHYS 12 MODELO 1936 carro nuevo lo vendo por embarcar. Informan F-6589 Vedado. Puede verse de 9 a 4 p.m.

CEDO CONTRATO CHEVROLET 36 otro Studebaker 35, tengo cuña Buick 31, y $300 para hacer negocio por Ford, Chevrolet contado, Chevrolet 2 puertas, $350, Reina 24. M-4366 Braña.

CAMION FORD DE REPARTO DE 3|4 tons., del 32, de cuatro cilindros. En perfectas condiciones. Belascoaín 171. Teléfono U-2455.

MAQUINA SINGER OVILLO CEN-tral, 3 gavetas, vendo en $18. Otra 5 gavetas, $26. Otra mejor, $30. Cueto No. 361 entre Municipio y Arango, Luyanó.

LIQUIDAMOS DIFERENTES CA-miones Brockway de distintos tonelajes, con carrocería abierta y cerrada. Precios verdaderamente atractivos. Belascoaín 171. Teléfono U-2455.

CAMION CHEVROLET SEDAN DE-liver del 36 completamente nuevo. Verdadera ganga. Belascoaín 171. Teléfono U-2455.

GANGA DEL DIA; FORD 1936 BAUL cuatro puertas, garantía mecánica, como nuevo. Facilidades de pago. No compre camiones o automóviles sin visitar «Agencia Ford Luyanó. Concha 1002

AUTOMOVIL FORD DEL 29, CERRA-do, de cuatro puertas, ruedas de 16 pulgadas de V-8., pintura nueva, a toda prueba. Ganga: $180.00. Prado 31, bajos, entre Refugio y Genios.

VENDO PRECIOSO CUARTO CAOBA 3 cuerpos, modernísimo, muy barato, livisg-room, 4 butacones comedor Renacimiento completo, recibidor arte moderno, lámparas, adornos cortina, columnas mármol, radio. Prado 27, altos.

CHEVROLET 1936
Cuatro puertas, baúl como nuevo, tipo Standard. Sr. Moras. Telf. M-6505

OPORTUNIDAD: EN $33.00, SIN RE-baja. Vale $500.00, Ford V-8 Tudor, pintura, vestidura y mecánica buenas condiciones. Carburador Nacional. Verlo: Cuba entre Obispo y O-Reilly, de 8 a 11 y de 2 a 5, barbería.

SE VENDE DE SOTO 1935: 5 GO-mas nuevas y radio; buena pintura. $350. Mr. A. F. Burnell. Hotel «Lincoln».

OPORTUNIDAD: EN $300.00 SIN RE-baja. Vale $500.00, Ford V-8 Tudor pintura, vestidura y mecánica buenas condiciones. Carburador Nacional. Verlo: Cuba entre Obispo y O-Reilly, de 8 a 11 y de 2 a 5 barbería.

GANGA. UN PEERLESS SEDAN 2 puertas pintura vestidura nuevas, motor garantizado, vende a precio ocasión garage Bruno, Genios 4, esquina a Morro.

BUICK ABIERTO, MOTOR CHICO, en perfectas condiciones, seis ruedas, gomas nuevas, 6 capas. Casi regalado. Oquendo 72, entre Sitios y Peñalver, garage.

54 MAQUINARIAS

SE VENDE UNA CALDERA DE VA-por, pequeña, propia para tintorería para trabajar con leña o con gas. Belascoaín 171. Teléfono U-2455.

SE VENDE UN MOLINO DE PIE-dra para sal o cualquier clase de granos, doble molida, equipado con tres piedras, montado en caja de bolas, motor eléctrico de cinco H. P. Informan Teniente Rey frente al DIARIO DE LA MARINA, Lechería, preguntar por Laureano.

BOMBA DEMING DE TRES MIL GA-lones por hora, horizontal; caldera de 6 H. P. propia para Tintorería. Válvulas reductoras de vapor. Bombas Duplex de varios tamaños. Casa Maquinarias Concha 122 antiguo. 904 moderno.

VENDO PLANTA DE EXTRACCION de aceites vegetales higuereta (ricino), maní, etc. Completa con sus filtros, prensas en condiciones, como nueva, lista para trabajar. También tengo máquina de vapor horizontal de 50 H. P. con su regulador casi nueva. Caldera de vapor vertical completa garantizada de 25 H. P. Filtro prensa Shiver de 18 pulgadas por 18. Bomba Duplex de 5 pulgadas por 4, casi nueva. Concha 122 antiguo, 904 moderno.

VENTAS

54 MAQUINARIAS

IMPRESORES: VENDO MAQUINA de imprimir marca Gordon número 3, en buenas condiciones. Verla a todas horas; calle 13 número 1059, en tre 12 y 14, Vedado.

SE VENDE UN GENERADOR DE carburo para soldadura autógena, modelo grande, completo, con sus antorchas, verlo en Belascoaín 171. Teléfono U-2455.

BOMBAS NEPTUNO, UN SOLO
disco rizado. Más económico y eficiente. La Casa de los Motores. Reparaciones. Egido 39: M-5244.

SE VENDE LA MAQUINARIA COM-pleta de un elevador, marca «Otis», para levantar carga de hasta 250 libras, operado por medio de sogas. Puede verse en Zapata No. 9, entre Infanta y Basarrate.

VENDO PLANTAS DE HIELO YORK 1, 2, 3, 4 8 y 30 toneladas; Molinos para cacao, maíz y sal Nordy de 6 mazas 24x9; bombas Triplex P. P. 450 galones por minuto; donques luples 1; 2; 3; 4; 5; 6 y 1° pulgadas; bomba vacío; máquina de vapor 10 y 100 H. P.; motor de petróleo 120 M. W. M. cepillo cuatro caras Fay, escoplo barrena y cadena, turbina 2, 3, 4, 5 y 6pulgadas. Manila Nro 314. I-5619

SE VENDE UNA MAQUINA, MOVI-da a mano, para el trasiego de vinos y licores. Puede verse en Zapata número 9 entre Infanta y Basarrate.

VENDO PASADOR DE GUAYABA Y tres pailas de cobre, planta de eter, 3 centrífugas 18x30, winches eléctricos o de vapor y de mano, comprensor de aire 4x4 y 6x6 Curtis, correas, poleas, diferenciales 2, 4, 6 y 10 toneladas motores eléctricos 10, 15, 35, 50 y 150 H. P. tijera y punzón para herrería, planta de pasteurizar Burrey cortina Salmuera, camión volteo. Manila 314 Cerro. Hilario García I-5619

55 CAJAS CONTADORAS

GRAN LIQUIDACION DE CAJAS
registradoras «National», de todos tamaños, con garantía mecánica, «La Nacional», Villegas 93, entre Teniente Rey y Amarguira. Teléfono: A-9915.

56 MUEBLES Y PRENDAS

VENDO JUEGO CUARTO 3 CUER-pos moderno, $25; otro mejor finísimo, comedor, caoba, $35; sala chico $36 radios, $17. Calzada Jesús del Monte 29, altos, una cuadra Esquina Tejas.

DAMOS CLASES DE BORDADOS gratis. Comprando una máquina de coser Singer ovillo central, al contado a plazos; tomamos las de uso en parte de pago; tenemos industriales 18-2 de 29-4 y 31-20 de bordar, a cadeneta Singer, y cornebio y Wilkos de hacer sombreros, y máquina Singer de hacer dobladillo de ojo en pañuelos y piezas de repuesto y muebles de todas clases. Prieto y Villaboy. Angeles 36. Telf. A-8861.

REFRIGERADOR WESTINGHOUSE en perfecto estado, prácticamente nuevo, a precio reducidísimo. Véalo en la ferretería «Monserrate», O-Reilly y Monserrate. M-1194, M-2487. Preguntar por Félix.

VENDO CUARTO TRES CUERPOS, arte moderno, $34, $45 y $65. Sala, comedor, $45; último tipo camita, $5; otra caoba, tres cuartos, $10. Monte 384 y San Joaquín.

VENDO JUEGO DE CUARTO DE
tres cuerpos; comedor, de nueve piezas; un sofá y dos butacas, titilo Inglés, más dos butacones de lectura, sueltos y un chaislong. San Rafael número 143-E., entre Soledad y Aramburo. (A cualquier hora).

VENDO JUEGOS CUARTO CAOBA, lo más fino que se fabrica compuesto de 8 piezas. Véalos. Ebanistería F. Muñoz, Pocito Nro. 57 entre Reyes y Lawton.

SE VENDE POR EMBARCAR UN REfrigerador «General Electric» de 4 pies Harry Cook, calle 27 Nro. 908, entre 4 y 6. Vedado.

¡POR NO CASARME! LUJOSISIMO cuarto caoba 3 cuerpos, chiforrober, butacón, etc, elegantísima coqueta, tubos niquelados, cama con pedestales, mesas pegadas a la cama Barniz cristal, San Miguel 135 y Gervasio. U-1334 Sergio todas horas.

SE VENDE EN $45.00, UN JUEGO de cuarto, de seis piezas, casi nuevo Factoría núm. 73, bajos.

HORROROSA GANGA: SE VENDE juego cuarto, 3 cuerpos: $20.00; otro juego cuarto, tres cuerpos, en $40.00, nuevos, por embarcarme. Velázquez 18, entre Infanta y San Joaquín.

VENDO LIVING-ROOM CON UN mes de uso, solo a particulares. Verlo en San José 226 entre Mazón y Stadium.

LIQUIDACION MUEBLES MONTE 88. Juegos cuartos tres cuerpos 45 pesos, de sala 9 piezas $40; de comedor $35.00, camas y aparadores $7 Máquinas Singer muy baratas. Muebles modernos.

VENDO GRAN COMODA FRANCESA valioso conjunto de reloj y candelabros bronce, 2 cornucopias decoradas, linda licorera Baccrat y objetos de arte. Calle 8 núm. 58, Vedado.

SE VENDEN UN PAR DE SILLONES de portal, una división madera y cristales y una cama de hierro esmaltada. Lacret 605 entre Mayía Rodríguez y Pasaje Este. Santos Suárez.

VENDO JUEGO CUARTO 3 CUER-pos moderno 25 pesos; otro mejor finísimo, comedor, coaba, $35; sala chico, $6; Radios, $17. Calzada Jesús del Monte 29, altos, una cuadra Esquina Tejas.

SE VENDE UN JUEGO DE SALA y varios objetos de arte, calle Lanuza entre C y D reparto Almendares Preguntar por Gálvez.

"LA ZILIA"
Liquidamos un variado surtido en lámparas de cristal y de bronce y otros objetos finos para persona de gusto. Aguila número 63 entre Animas y Virtudes. Telf. A-9044

MUEBLES A PLAZOS
Y al contado. Casa Hierro, Compostela y Merced. Precio de liquidación, desde los más modestos hasta los más lujosos. Tomamos muebles usados en fondo. Vea nuestra exposición: M-1220. Alquilamos muebles.

¡¡OPORTUNIDADES!!
OFRECEMOS MERCANCIAS DE CALIDAD, A PRECIOS DE OCASION
Muebles finos, lámparas de todas clases, jarrones chinos Sevres, etc. Relojes de mesa en bronce y mármol, biblioteca Renacimiento, fraileros, pianos, radios, objetos de arte y joyas finas.
TODO DE OCASION
MERCANCIA DE CALIDAD
"LA REGENCIA"
Suárez 8 y 10, (acera Teu Cent)
Teléfono: A-6628

POR EMBARCAR NECESITO DINE-ró vendo juego cuarto 3 cuerpos, nuevecito, $28; otro grande, $38; sala renacimiento $38; comedor renacimiento $52; Sillones portal. Escobar 9, San Lázaro y Lagunas.

JUEGO CUARTO 3 CUERPOS $28.00, otro con chifforrober, $55; otro, 3 cuerpos caoba $70. Escaparate lunas $9.00. Cama, $4.00; otras piezas baratísimas. Maloja 81 entre San Nicolás y Manrique.

VENTAS

56 MUEBLES Y PRENDAS

FAMILIA PARTICULAR VENDE regio comedor renacimiento cueros repujados lujoso cuarto 3 cuerpos, último estilo, lámpara de madera todo sin estrenar, es oportunidad. Pocito 22 Marqués González y Santiago.

FAMILIA VENDE LUJOSO JUEGO cuarto tres cuerpos último modelo elegante coqueta barra niquel cromo baratísimo, regio comedor Renacimiento $70, sala finísimo $40. Concordia 127 Belascoaín y Gervasio.

SE VENDE TODO EL MOBILIARIO consistente en juegos de cuarto, juego de sala, comedor, objetos de arte, lámparas, nevera eléctrica, de una casa que se desaloja, situada en la calle Doce, esquina Avenida Doce, Reparto Barreto, Ampliación de Almendares. Pueden verse de 9 de la mañana a 6 y media de la tarde. Teléfono FO-1361.

SE VENDE UN JUEGO DE CUARTO muy fino, estilo Luis XV, construído en Barcelona. Precio: $250.00. Calle 21 número 855, entre 4 y 6, Vedado.

NECESITO VENDER JUEGO CUAR-to $60 $95 con chiforrober tres cuerpos $155.00; comedor Renacimiento $75.00. Espejo dorado $10. Máquina escribir portátil «Royal» $35.00. Sitios 111 Campanario y Lealtad.

SALUD No. 9
BAULES Y MALETAS DESDE $1.00

Gran surtido en maletas de cuero finas que estamos liquidando por la mitad de su valor. También se está liquidando un lote de lámparas en varios estilos, objetos de arte, neveras, frigidaire, radios, un juego sala dorado, muebles de oficina, juegos cuarto, sala y comedor. La Casa Inglesa. Salud 9 esquina Rayo. M-7179

MUEBLES DE GANGA
Juegos cuartos: $25.00; idem tres cuerpos: $40.00; sala: $12.00; comedor, $30.00; escaparates: $9.00; con lunas: $15.00; mesas correderas: $5.00: aparadores: $6.00; 6 sillas y 2 sillones: $10.00; neveras: $10.00: máquinas de coser y escribir. Se cambian y se compran toda clase de muebles, pagando más que nadie.
«LA PRINCESA»
San Rafael 107, entre Escobar y Gervasio. Telf U-5926

SE VENDE UN JUEGO DE ·IMBRE (6 piezas) propia para una terraza o casa de campo, muy fuerte y muy barato. San Lázaro 83, bajos.

VENDO UN JUEGO DE CUARTO ARte moderno, completamente nuevo, y tres vidrieras mostrador. Me urge vender. Calzada del Cerro 671 entre Piñera y Domínguez.

FLUSES A $1.00
Liquido grandes existencias procedentes de subastas. Pantalones, zapatos, cortes de vestido, capas de agua, radios, maletas; véalos Monserrate No. 39 y Parque de Zayas. A-8054.

NEVERAS
Americanas, reconstruídas y garantizadas.
REFRIGERADORES
De uso, con garantía de todas marcas y tamaños. Rionda. Infanta 1059 entre Desagüe y Benjumeda, frente a Pennino: U-3968.

¡¡OPORTUNIDAD!!
ESPECIALIDAD EN ESTILO INGLES

¡NO PAGUE LUJO!
VISITE LA MUEBLERIA Y TAPICERIA
«GARCIA ESPINOSA»
EN SAN RAFAEL Y SOLEDAD
Elegantes y cómodos living-rooms muy cómodos; juegos de sala, comedor y cuarto de tres cuerpos con originales modelos de coquetas. Acuda hoy mismo y ahorrará dinero. No cobramos lujo, porque no lo tenemos. Además, porque somos obreros, directores y propietarios: Nota. La entrega de muebles al interior con un veinte por ciento más barato. Nuestro teléfono U-1424 English spoken.

A-6827: LIQUIDAMOS
A PLAZOS COMODOS
Muebles finos y corrientes, joyas, ropas, equipajes, neveras, radios, máquinas coser y escribir, lámparas modernas, pianos, cajas de hierro, cuadros, gobelinos y demás objetos que no mencionamos. Todo se liquida este mes, por reformas. No compre sin visitar «La Competidora», en Gloria 68, esquina a Indio. Telf. A-6827, G. Arango y Compañía.

OPORTUNIDAD: SE VENDEN 3 JUE-gos de cuarto, de $30.00, de $40.00 y de $75.00, tres cuerpos; una contadora National: $4.99; una máquina Singer, ovillo, Concordia y San Francisco.

CAPAS Y FLUSES, DESDE $2
RADIOS, DESDE $5.00
Camisas, pantalones y zapatos, liquido una gran existencia, procedentes de subastas; muebles oficina, máquinas escribir, sumar, coser. Véalas: Monserrate número 39 y parque Zayas. «La Hispano Cuba».

A PLAZOS COMODOS
Juegos completos de caoba para cuarto, comedor y sala, últimos modelos, en todos los estilos, finos y modestos, a precios muy bajos. No pague lujo. También vendemos caja de caudales.
CAMBIAMOS SUS MUEBLES DE USO
En parte de fondo, por nuevos y hay cantidad en liquidación. Visite esta casa, hoy mismo
«EL FENIX»
Picos, Carballido y Compañía, Neptuno y Soledad
U-1360

MUEBLES A PLAZOS
Cuartos
Comedores
Salas
Reparamos, Tapizamos, Cambiamos sus muebles de uso, Mueblería
"AMERICA"
San Rafael 57, Manrique y Campanario. Telf. A-6048.

VENTAS

56 MUEBLES Y PRENDAS

VENDO CUARTO TRES CUERPOS, arte moderno, $34, $45 y $65. Sala, comedor $45; último tipo, camita $5; otra caoba, 3|4, $10. Monte 384 y San Joaquín.

FAMILIA VENDE REGIO JUEGO cuarto caoba nuevo 3 cuerpos, chifforrober 3 cuerpos, tiradores modernos último estilo maderas enterizas; regio butacón barqueta, verdadera ganga, véalo y se convencerá. Gervasio 61 entre Neptuno y San Miguel.

VENDO REFRIGERADOR GENERAL Electric, 5 pies capacidad, modelo D-5, poco uso y barato. Neptuno 196 y medio, altos café «Bohío», entre Belascoaín y Gervasio.

LA PREDILECTA
LA CASA QUE NO COBRA LUJO
Gran liquidación de lámparas de sala, comedor, cuarto, biblioteca, de bronce, cristal y madera, cuadros, alfombras y objetos de arte y artículos para regalos, a precio de ganga.
"LA PREDILECTA"
San Rafael y Oquendo,
(al lado del bar).
U-2530.

SE VENDE UN JUEGO DE CUARTO muy fino, estilo Luis XV, construído en Barcelona. Precio: $250.00. Calle 21 número 855, entre 4 y 6, Vedado.

Liquidamos un variado surtido en lámparas y objetos de arte y plata.
«LOS TRES HERMANOS»,
Consulado núms. 94 y 96.
M-3534.

TODO BARATO
Liquidamos miles de pulseras de oro y dijes de oro y platino con brillantes. Alhajas antiguas y modernas en profusión cuadros, crucifijos, rosarios de oro, porcelanas antiguas y modernas. Juegos completos de café, te y cubiertería. Bandejas, candelabros, jarras y palanganas, todo de plata maciza.
CARBALLAL Y HERMANOS
San Rafael núm. 138, entre Belascoaín y Gervasio.
U-5744

MUEBLES EN GANGA
Juegos de cuarto, Arte moderno: $4.00 mensuales; comedor, caoba, último estilo: $3.00 mensuales; sala y recibidor, modernísimo: $3.00 mensuales; juego de cuarto, tres cuerpos, caoba, últimas creaciones: $5.00 mensuales.
Precios muy bajos.
«LA EMINENCIA», NEPTUNO 188

MUEBLES EN GANGA: CONS-truídos en las mejores maderas, estilos modernos y elegantes. Grandes facilidades de pago. Admitimos muebles en cambio. Visítenos y se convencerá. Díaz y Chao, Neptuno 197 y 200, entre Belascoaín y Lucena: U-5154.

JUEGO CUARTO MODERNO: $18.00 lunas y bastidor nuevos; el de 3 cuerpos, menos de $32.00; radio mueble: $10.00, por pronto embarque. Sitios número 40, entre San Nicolás y Rayo.

VENDO GRAN JUEGO CUARTO, 3 cuerpos, caoba, perfecto acabado living room gigante, todo tapizado; comedor, camas neveras, sillones portal, todo nuevo. San Miguel 106, Campanario Lealtad.

VENDO ESTUPENDO JUEGO CUARto, caoba, 3 cuerpos, construído a mi caprichoso gusto. Vele $500. Quiero $290.00, mínimo precio; living room gigante y comedor. Gervasio 131, Salud y Reina.

FAMILIA PARTICULAR VENDE regio comedor, estilo Bargu eño $95, lujoso cuarto 3 cuerpos moderno butacón tiradores finísimos $125. Living-room lámpara madera $25, recibidor $38. Salud 54 entre Escobar y Lealtad.

MUEBLES EN GANGA
DURANTE ESTA SEMANA
Liquidación de juegos de cuartos 3 cuerpos, completos
$95.00 Y $120.00
Otros modelos redondos, con chifforrober grande, con gavetas al centro, lindos tiradores.
A PRECIOS INCREIBLES SAN NICOLAS 63, ENTRE NEPTUNO Y SAN MIGUEL

VENGA A VERNOS EN SEGUIDA
AHORRARA DINERO. FACILIDADES DE PAGO. TOMAMOS SUS MUEBLES A CAMBIO
MUEBLES BARATOS
Liquidación permanente de Radios, Juegos de Sala, Cuarto y Comedor.
A VERDADEROS PRECIOS DE GANGA
"LA CASA LOPEZ"
BELASCOAIN 76
ENTRE JESUS PEREGRINO Y POCITO
TELEFONO U-1541

FAMILIAS, GANGAS: JUEGOS DE cuarto, 3 cuerpos, completos: $98.00; otro: $115.00; otro: $140.00; comedor moderno: $50.00; juego sala, 9 piezas: $40.00; recibidor, $48.00; living-room $98.50. No pierda la oportunidad, San Nicolás 63, fondo de «La Epoca».

VENTAS

UTILES DE OFICINA

VENDO POR QUITAR OFICINA MA-quina escribir Underwood moderna, otra Remington y sumadora Dalton. Amistad Nro. 136. Zaguan izquierda. De 8 a 12 y de 2 a 6.

VENDO BURO PLANO DE CEDRO también juego de saladee 7 piezas. Carmen Nro. 5 entre San Lázaro y Calzada de Jesús del Monte.

GANGA: VENDO LOTE DE BUTAcas paletas, modelo Universidad. Precio de quemazón. Compostela 56, entre Lamparilla y Obrapía: A-7743.

MAQUINAS ARCHIVOS
BUROS
CAJAS
Pupitres

Materiales de Colegios.
DINERO Y JOYAS
Fluses y capas, a $2.00, procedentes de subastas.
"LA HISPANO CUBA"
Monserrate y Parque Zayas
Telf. A-8054

MUEBLES DE OFICINA
VENDO Y COMPRO
Burós, sillas giratorias, pupitres, libreros, satélites, juegos de recibidor.
CAJAS DE HIERRO
Caja de archivos, armarios de acero, archivos, tarjeteros, Kardex. Aproveche la liquidación de un lote de máquinas de escribir y sumar.
MAQUINAS DE ESCRIBIR
Suimar, calcular, mimeógrafos y adresógrafos.
«LA NACIONAL»
Villegas número 93, entre E Teniente Rey y Amargura
Telf. A-9915

MAQUINAS DE OFICINA
DE USO Y RECONSTRUIDAS
VERDADERAS GANGAS
Underwood, Royal, Remington, L. C. Smith.
Máquinas de sumar y calculár de todas marcas.
Precios especiales a escuelas.
REPARACIONES, VENTAS, CAMBIOS, COMPRAS
COMPOSTELA No. 56
-7743 M-2282

MUEBLES DE OFICINA
VENDO Y COMPRO
«LA CASA GONZALEZ»
Burós, bibliotecas, pupitres, sillas giratorias y toda clase de muebles para oficinas
CAJAS DE HIERRO
Archivos, tarjeteros, Kardex, armarios de acero
MAQUINAS DE ESCRIBIR
Sumar, calcular mimeógrafos, adresógrafos.
Compostela 43, entre Progreso y O-Reilly
O-Reilly 58, entre Habana yCompostela
Telfs. M-8638 y M-8081

58 LIBROS E IMPRESOS

LIQUIDACION DE LIBROS DE MEdicina, en inglés, últimas ediciones. También liquidamos valiosos libros en inglés de Psicología. Cuestiones sexuales etc. Librería «La Escuela», en Monte y Egido.

LIBROS Y MODAS
Constantemente recibimos las mejores revistas de modas que se publican en París, Viena, Berlín, New York, entre las que se encuentran las del «Chic Parisién», que son las mejores.
Todos los libros que pueda necesitar, los encontrará en esta casa a los mejores precios. Sección especial de compra-venta de libros antiguos en general, con o sin grabados, especialmente de América y con preferencia de autores cubanos, que tratan de Cuba o hechos en Cuba.
En todos los libros de importación europea hacemos un descuento especial por liquidación, según la importancia de la compra.
LIBRERIA ALBELA
Belascoaín y San Rafael: U-5783
Apartado 511, Habana.

59 RADIOS

OIGA ESPAÑA CON UN RADIO «Supertone». Sólo $1.25 semanal sin fiador. Un año de garantía absoluta. San Lázaro 331 bajos, entre Mazón y Basarrate. Exclusivamente 12 a 6 p.m.

VENDO RADIO GABINETE $18.00, funcionando correctamente. Grunow $20; Víctor, otras oportunidades Grunow Philips, nuevos, desde $4 mensuales; hago cambios. Calzada Jesús del Monte 29, altos, una cuadra esquina de Tejas.

SILVERSTONE COLONIAL

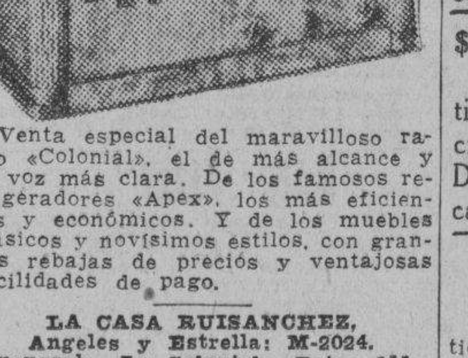

Venta especial del maravilloso radio «Colonial», el de más alcance y la voz más clara. De los famosos refrigeradores «Apex», los más eficientes y económicos. Y de los muebles clásicos y novísimos estilos, con grandes rebajas de precios y ventajosas facilidades de pago.
LA CASA RUISANCHEZ,
Angeles y Estrella: M-2024.
Sucursal: «La Colonial», Reina 111, mueblería y joyería: A-9221

60 INSTRUMENTOS DE MUSICA

VENDO MAGNIFICO ARMONIUM Y un piano, Económicos. Sus problemas en reparaciones y afinaciones, serán satisfactoriamente resueltos por Peters Sansón. Llame al I-5430. Ahorre dinero.

FAMILIA VENDE PIANO FINO UL-timo modelo sin casi uso urge venderlo, véalo calle 12 Nro 22 entre F y G frente a la Destilería «Habana» Reparto Batista.

VENDO A PRIMERA OFERTA RAzonable, un piano, en muy buenas condiciones. Aproveche esta ganga. Aguila 150, por Corrales, al lado de la carnicería.

SE VENDE UN MAGNIFICO PIANO por no necesitarlo. Urgen venta Campanario 9, altos, entre San Lázaro y Lagunas.

BARNICE Y REPARE SU PIANO, con toda garantía y será el mueble más elegante en su hogar. Llame a Manuel Domínguez, se lo barnizará a muñeca. No se empañará ni tendrá que usar líquidos para limpiarlo. Es algo extra. Dragones frente al teatro Martí. Telf. M-3040.

VENTAS

60 INSTRUMENTOS DE MUSICA

«EL BRILLANTE», LA CASA QUE vende pianos de marcas acreditadas, alemanes y americanos, baratos, al contado y con facilidades de pago. No compre sin ver nuestros precios. Aguila 139: M-1661

GRAN LIQUIDACION
DE JUNIO
Aproveche las enormes gangas que le ofrecemos solamente por este mes: pianos de las más famosas marcas, verticales y de cola, muy propios para profesionales y estudiantes. Grandes facilidades en los pagos. Alquilamos desde $2.00.
"LA PREDILECTA"
(La casa que no cobra el lujo)
San Rafael y Oquendo.
Telf. U-2530.

PIANO COMPLETAMENTE NUEVO y muy barato. Se vende en Monte 18, entre Aguila y Angeles.

AFINADORES

AFINE SU PIANO POR $3.00 CON toda garantía y seguridad. Manuel Domínguez, afinador mecánico y barnizador de pianos, graduado en la escuela «Danguard» en New York. Taller de Reparaciones: Dragones entre Prado y Zuoluieta Telf. M-3040

61 DE ANIMALES

VENDO VACAS HOLSTEIN Y JER-sey, todas de primer y segundo recentinas y próximas, abundantes en leche, juntas o separadas. Inmunizadas y numeradas. También toretes de raza para reproductores. Dos potrancas y un caballo muy buenos caminadores. Cerdos Duroc Jersey para cría, inmunizados. Precios muy moderados. Informes: Inclán, Neptuno esquina a Amistad. Ultimo piso de los Almacenes Bellita. Oficina de 9 a 12 meridiano.

CACHORRITOS BOSTON-TERRIERS de dos meses, sanos y bonitos. Se venden en San Nicolás 16, altos, entre San Lázaro y Lagunas.

SE VENDE UNA VACA JERSEY RE-cién parida del 2o parto. Puede verse de 8 a 9 a.m. y de 5 a 7 p.m. en el reparto Batista calle D esquina a 11 Nro. 307

AÑOJO HOLSTEIN PURO, BARATO, caballo caminador muy fino, dorado 6 años, otro trote, 4 años muy manso, ambos más de 7 cuartas. Granja Vega, calle Sol. Arroyo Arenas.

TORO DE RAZA
Vendo toro Jersey, pura raza, dos años, carretera de Jaimanita Biltmore, frente chalet Coca-Cola. Informes Emilio Santos.

SE VENDEN
Dos mulas de tiro, un caballo caminador de más de siete cuartas; la mejor mula de monta con su montura. Se pueden ver en Ayestarán y Estrella.

VACAS
Recentinas, se venden. También se hace negocio por añojas y vacas secas. Verlas en carretera de Vento y Avenida Boyeros, ruta 76 en la puerta. Más informes: M-2189 e I-6139.

SE VENDEN CACHORROS LEGI-timos Doberman-Pinsher, con magníficos Pedrigree villa «Rosa», La Lisa Marianao. Telf. FO-7441.

62 OBJETOS VARIOS

SE VENDE EN NEPTUNO 31 AL.tos una caja de caudades tamaño chico en buenas condiciones. Se da barata.

COLMENEROS, TENGO CAJAS DE colmenas americanas, nuevas, que vendo baratas G. Ordetx, Carlos III 73. Telf. U-3923

DETALLISTAS: SE VENDE BARA-to un armatoste en buen estado con mostrador y vidriera. Informan en los teléfonos I-3353 e I-6098

SE VENDEN 2 CARROS CERRADOS 1 abierto, 2 juegos de arreos 1 mula. Cereso y Gabriel, Cerro.

SE VENDE MUY BARATO UN MAG-nífico tostadero de café marca Royal especial para casa de víveres. Informan Galiano Nro. 11

VIDRIERAS, CONTADORAS
Vidrieras de todas formas y tamaños, mesas Vitrolite, sillas, banquetas, exprimidores frutas, pasteleras, cajas caudales, neveras, molino café, picadoras carne, rebanadoras jamón, contadoras National. Compro, cambio y vendo.
MAQUINAS DE ESCRIBIR, BUROS
Archivos, tarjeteros, sillas giratorias, libreros mesas para máquinas. Véame antes de cambiar, comprar o vender sus muebles de oficina, divisiones, mostradores. Casa Cano, Habana 116 y medio, entre Teniente Rey y Amargura: A-8607.

Dinero-Hipotecas

64 OFERTAS

SE NECESITAN TRES MIL PESOS primera hipoteca en la Habana Teléfono F-2890

DINERO
Sobre joyas, en todas cantidades.
«LA PERLA»,
Animas 84, casi esq. a Galiano.
Telf. A-8222.

63 SOLICITUD

$5,000 DOY SOBRE CASA BIEN
situada en Habana o Vedado, con titulación clara. Trato directo. Escribir dando detalles, a J. S. R., Departamento de Anuncios Clasificados, DIARIO DE LA MARINA.

DINERO
Facilito grandes y pequeñas cantidades en primera hipoteca desde el 7 por ciento en adelante, para la Habana y sus barrios. Compro y vendo casas, solares y créditos hipotecarios. Compro y vendo Bonos y Acciones.
Julio C. Granda
Obrapía 33. Telf. M-5921 y FO-1668.

DINERO
PIGNORAMOS Y COMPRAMOS
Muebles, joyas, ropa y todo objeto que represente valor. Visite «La Competidora», Gloria 68, esquina a Indio. Teléf A-6827, G. Arango y Compañía.

PRESTO DINERO DESDE $500.00
en adelante, en primera hipoteca, interés desde el 6 por ciento. No corredores. Telff. A-6836. Campanario 90, bajos, entre Neptuno y San Miguel. Sr. Correa.

DINERO
No pierda tiempo. Cuando necesite tomar dinero en hipoteca o pagarés, vea a M. Fernández, San Ignacio 50, Telf. M-9272 de 2 a 5. Operación rápida y absoluta reserva.

M.E.C.D. 2016

Dinero-Hipotecas

63 SOLICITUD

SOLICITO MIL PESOS A INTERES con garantía, comerciante solvente. Véame de 5 a 7 p.m. Compostela 50 A, M-4472 Rodríguez.

PARA LAS DAMAS

70 INTERES PARA LAS DAMAS

NO LLEVE SU MODELO ESTROpeado. Por centavos Celestina le hace el modelo. También le hace uno nuevo. Tiño, plancho, engomo. Reformo: 30 centavos. San Rafael 41. Plancha puerta.

GANGA: AL RECIBO DE 10 CENtavos en sellos de correo se le enviarán cuatro novelitas completas. «Roma», de M. Jiménez. Teniente Rey entre Zulueta y Monserrate. Casa de revistas.

MODISTA: ALTA COSTURA CORTE francés solicita casa para coser por día, también en mi casa probando domicilio. A-9804 Habana 186.

ULTIMA HORA
M. B. M. F.
Para el cabello. Escriba hoy mismo: Box 5132, Puerta de Tierra, Puerto Rico.

Para Señoras Gruesas
Fajas y ajustadores que modelan y no aprisionan. Lolita Carrasco. Especialidad en fajas para colon, estómago y riñones. Ordenes: Telf. U-6252, Neptuno 121, altos, casi esquina a Perseverancia.

CARMEN MONTERO DE CABALLEro, Modista, confecciona y reforma trajes por modelos franceses y americanos, especialidad en corte, precio económico. San Lázaro 61, entre Industria y Crespo.

MODISTA. CONFECCIONA VESTIdos señora y niñas. Corto y entallo modelos franceses y americanos. Sombrero. Hago, limpio y reformo y engomo. Teléfono M-4134. Obispo 40, entrada por Habana.

SISTEMA "ALEMANY"
(OFICIAL)
INSTITUTO NACIONAL DE CORTE Y COSTURA
La señora Matilde Alemany, creadora de este maravilloso sistema (Oficial) pone a vuestro alcance la forma de hacerce profesora de corte y costura en corto tiempo. El método «Alemany» está recomendado por la Secretaría de Educación y por el supremo arte del buen vestir. Recuerde que la enseñanza por este medio está garantizada. Numerosas profesoras se sienten orgullosas de haberse graduado y haber obtenido el título de capacidad. Estudiando usted por este método, le garantizamos que usted confeccionará sus vestidos perfectamente en las primeras lecciones. Usted no desconoce la última palabra de la Secretaría de Educación que, todos aquellos métodos aprobados por la Secretaría, generalmente todos son oficiales. No puede haber ninguno distinguido. Todos tienen el mismo derecho. No se deje sorprender. Por lo tanto, usted debe estudiar por este método, el mejor de todos los métodos en cuanto a la moda. Numerosas sucursales en toda la Isla: Srta. Orfila, Compostela 114-B.; Srta. Hortencia, Atocha 6, Cerro; Carmen 17, Santiago de Cuba; Colón 7, Colón; Srta. M. Teresa, Jiguaní; Zoila, Gervasio 174; Mercaderes 16; Luz 18, Víbora, Sra. Domínguez.

JUNY: EX PELUQUERO DE «LUCY», «Llorens», va a domicilio. Pelado y onda: 30 cts.; peinados sofisticados: 40 cts.; Marcell: 50 cts.; permanentes: 80 cts.; croquinol: $1.80; sin corriente, Rajá $2.00; tinturas: $2.50: A-6793

CORTE MODERNO NACIONAL
SISTEMA «MENDEZ» OFICIAL
En poco tiempo puede hacerse experta profesora por el más moderno de los sistemas. Desde las primeras clases confeccionará sus vestidos por figurín. Clases garantizadas a domicilio y correspondencia. Adquiera este valioso método en la Central, Neptuno 81. Horas: 9 a 12 y 2 a 6. Moldes a medida de todas clases. Moralidad. Todos los sistemas son oficiales, ya que están legalmente registrados.

MODISTA
Rosalía Hernández
San Rafael 152-B., bajos.
esquina a Oquendo:
U-3127.
Dobladillo de ojo, a:
2 cts. vara
Forramos hebillas a máquina.
Precios muy económicos
Plisados de todos tamaños bordados, festones y ojetes en colores. Forramos botones. Hacemos vestidos de alta costura y económicos.
TENEMOS MENSAJEROS

VELLOS
EXTIRPACION PERMANENTE
Garantía: 26 años de trabajo en esta ciudad y más de 600 casos tratados. J. Olivares. Calle 17 número 905, entre 6 y 8, de 2 a 3 p. m.

Corte y Costura
$1 50 MENSUAL
ACADEMIA «SANTA TERESA»
San Rafael 71, entre Campanario y Lealtad. Hágase profesora en tres meses. Desde la primera clase usted podrá cortar sus vestidos por figurín. También clases por correspondencia. Pidan la primera lección, incluyendo 3 centavos para franqueo. Expedimos títulos Telf. A-9222

VELLOS
Extirpación definitiva de los vellos de la cara, muslos, piernas, etc. Tratamiento garantizado. Sra Alexander, calle Tercera número 405 entre Dos y Cuatro. Vedado.

$1.00
JOSEFINA
Neptuno 121, altos
Un peso bien gastado vale por dos. No compre su ropa de fiesta para el 20 de Mayo, sin antes visitar a Josefina, donde por la mitad de costo encontrará desde el vestido de algodón de a $1.00, hasta el de más alta costura.
Limpiamos, reformamos y teñimos su sombrero, por unos centavos. Se alquilan trajes de novia, Neptuno 121, altos. Telf. U-6252.

¡FUERA CANAS! OBTENGA UN hermoso color: negro, castaño o rubio usando la tintura «La Favorita». Teñido del cabello: $2.00. Estuche: $1.00. De venta en todas las farmacias. Depósito: Virtudes número 28, casa «Pilar»: M-9392.

ENSEÑANZAS

75 PROFESORAS - PROFESORES

DRA. EN PEDAGOGIA SE OFRECE para clases de instrucción e inglés a domicilio. Preparación para ingreso a Institutos, Normales, etc. Excelentes referencias. Llame al M-8421.

ENSEÑANZAS

75 PROFESORAS - PROFESORES

A LOS ALUMNOS DE INSTITUTOS
El Profesor J. B. Pazó iniciará su cursillo de Verano, el lunes 20 de Junio para alumnos de ciencias Matemáticas, Físico-Químicas y Naturales, que deban prepararse para los exámenes de Septiembre. En la misma fecha quedará iniciado el cursillo de ingreso a Institutos, Escuelas Normales y de Comercio así como el cursillo especial para ingresar en las Escuelas de Ingenieros y Arquitectos. Profesor Pazó, Consulado 55, altos.

SEÑORITA AMERICANA DISPONE tarde o mañana para enseñar inglés a niños. Telf. F-4084

ROBERT SCOTT Y MARY SCOTT, profesores americanos, dan clases de inglés. Método muy claro y rápido. Precios razonables. Mucha atención personal. Niños y mayores. También profesora de francés competente. Llame: FO-2128

GUITARRA. PIANO. PLAN DE LINdas piezas graduadas, clásicas y populares, también acompañamientos. Merced y Cuba, por Merced. Estudio «Arteche».

PROFESOR PONS, SEGUNDO PREmio «Real», Madrid. Ex-catedrático armonía, piano del «New York Conservatory». Además inglés práctico y para Instituto. Clases a domicilio. Precios módicos. eléfono A5-1382

INGLES, TAQUIGRAFIA (INGLESA y española) Teneduría, Cálculos Mercantiles, Aritmética, Algebra, Caligrafía, Mecanografía y Ortografía; 6 pesos mensuales a domicilio por el profesor F. Heitzman, Sitios Nro. 10 altos, teléfono A5-1822

INGLES. PROFESOR AMERICANO, con títulos de dos Universidades, Ex-Catedrático Instituto Militar, Método rápido, práctico, moderno. Precios de Verano. Duncan Thomas, San Rafael 37, altos, M-2645 Dpto. 2.

CLASES ESPECIALES DE INGLES y Matemáticas para alumnos de los Institutos. Preparación eficiente para los exámenes de septiembre. Cursos completos del Bachillerato. A domicilio o en su casa. Telf. F-5133

HAVANA BUSINESS ACADEMY
Ofrece los mejores cursos de Inglés durante el verano. Método interesante. Profesorado americano. Local bien equipado y ventilado. También tenemos muchos cursos comerciales. High School. Enseñanza elemental en inglés. Línea 357. F-3043

ESTUDIE POR CORREO
La academia «Rabiña», en Neptuno 78 y 80, esquina a Manrique: M-7849, tiene organizado clases por correspondencia desde hace años, habiendo prestado gran beneficio a aquéllos que tienen deseo de prosperar. Estudie las asignaturas siguientes: Taquigrafía Mecanografía, Teneduría, Aritmética, Gramática, Ortografía, Procurador, Química Industrial, Inglés, Francés, Alemán, etc. Informes: **Academia «Rabiña», Neptuno 78 y 80, esquina a Manrique. Telf. M-7849.**

EXAMEN DE INGRESO; DOCTORA en Pedagogía con muchos años de práctica y métodos modernos, se ofrece para dar clases a domicilio para preparar al ingreso de los Institutos y Escuela Normal, y repasar las asignaturas del primer año de Bachillerato. Telf. FO-1359.

CLASES DE INGLES Y FRANCES por inglesa. Experiencia. Buena referencias. Llame: M-7491, por la mañana.

PROFESOR GRADUADO EN PARIS y Madrid. Clases a domicilio. Primera Enseñanza, Superior, Preparatoria y Francés. Modernos sistemas pedagógicos. Sr. Cid, San Nicolás 3. teléfono M-3423.

PROFESOR GRADUADO EN LA Normal Central de Madrid. Clases a domicilio y en su casa, de Ingreso Taquigrafía, Mecanografía etc. Cuotas económicas. Juan Delgado Nro. 218 M-8893. Pedrós.

PROFESORES. COMPETENTE PROfesora de Inglés y Taquigrafía clases a domicilio. Especialidad en simplificar la enseñanza; absoluta garantía. Preparación del inglés para los exámenes del Instituto FO-3852

ESCUELA DE BAILE
Exclusivamente bailes de salón. Son Fox, Tango, etc. Se garantiza la enseñanza. Ismael Servelló. Cárdenas Nro. 3 segundo piso.

PROFESORA FRANCESA, CON TItulo e inmejorables referencias, da clases de francés en su casa o domicilio. Telf. M-8551.

ACADEMIA
GREGG ACADEMY
Taquigrafía, Mecanografía, Inglés y Comercio. Bachillerato y Preparatorias. Teneduría, Geometría etc Profesor Richardson, Director. Manzana de Gómez 514 A-9798

76 COLEGIOS

CARLISLE MILITARY ACADEMY South Carolina. Cursos superiores y comerciales, $465.44 anuales induyendo uniformes. No extras. Representante: Alfredo A. Jiménez, apartado 2,226, Habana.

EDUQUE SU HIJO EN LOS ESTAdos Unidos, Newberry College South Carolina. Para señoritas q jóvenes. Colegios separados. Cursos comerciales $325.00 anuales. Representante: Alfredo A. Jiménez. Apartado 2,236.

COLEGIOS AMERICANOS
Al alcance de todas las fortunas. Catálogo e información gratis. Profesor Richardson, American Schools Bureau, Manzana de Gómez número 514. Telf. A-9798.

APRENDA RADIO
Trasmisiones, receptores, telegrafía mecánica con prácticas laboratorio. Curso empieza julio 4. Pida informes: Escuela Cubana de Radio. Manrique 82, por San Rafael, Habana.

SAN "ELOY"
Colegio y Academia Fundado en 1907. Primera y Segunda Enseñanza: Preparatoria, Bachillerato, Comercio, Idiomas, Cultura Física, Cursos preparatorios especiales. Admitimos pupilos y medio pupilos y externos. Quinta Menocal, Samá 81, Marianao Telf. FO-7462. Pida Prospectos.

77 ACADEMIAS

MATEMATICAS
SAN RAFAEL 139, ALTOS
Aritmética, Algebra, Geometría, Trigonometría. Cursillo de verano. Clases diarias: 4 a 6 p. m. Matrícula: $2.00 por asignatura. Academia «Caballero», de antigua y sólida reputación.

DESEO COMPRAR UN COLEGIO DE Primera Enseñanza, en La Habana o cualquier barrio. Conteste a Aurora Viamonte, en la calle K. número 186, entre 19 y 21, Vedado.

CUBA RADIO SCHOOL COMPOSTEla 114, clases individuales y colectivas de radio elemental para niños y funcionamiento, desperfectos y fabricación, para jóvenes aspirantes a radio-expertos. También internado radio

ACADEMIA DE IDIOMAS ROBERTS Malecón 31, teléfono: M-2124. ¿Desea usted aprender inglés. Compre el método «Roberts». Se recomienda por sí solo. Distinción. Eficiencia. Garantía. Cuarta edición: $2.00.

ENSEÑANZAS

77 ACADEMIAS

COLEGIO «SANTA TERESA»
INGRESO AL BACHILLERATO SE ADMITEN INTERNOS
Primer Grado: $1.50; Segundo: $2.00; Tercero y Cuarto: $3.00; Quinto y Sexto: $4.00; Séptimo y Octavo: $5.00. Autorizado para expedir certificado de Octavo Grado para ingresar en Normales, Institutos, Hogar, etc. Taquigrafía, Mecanografía, Ortografía, Inglés, Correspondencia Comercial Corte y Costura y Labores. Pida prospecto: San Rafael 71, entre Campanario y Lealtad. Telf. A-9222.

ACADEMIA BRAVO
Cursillos especiales para repasar todas las asignaturas del Bachillerato e ingreso en las Escuelas de Ingenieros, Normales, Institutos, Cadetes, Superior y Elemental de Comercio.
Cursillo preparatorio para los exámenes de ingreso al Bachillerato, en junio y septiembre. Ingreso a las Escuelas Normales, Técnicas, Industriales, Hogar, Mecanografía, Teneduría, Ortografía, Inglés y Correspondencia. Primera Enseñanza. Desde el Primero al Octavo Grado. Autorizada para expedir Certificados del Octavo Grado. Servicio de ómnibus a domicilio. Clases diurnas y nocturnas para ambos sexos. Neptuno 198 y 199, esquina a Lucena. Teléfono: U-2627. Clases especiales de Griego y Latín para exámanes de Universidad.

ACADEMIA RABIÑA
NEPTUNO NROS. 78-80. (ALTOS) ESQUINA A MANRIQUE INGRESO AL BACHILLERATO
Clases individuales. Francés, Alemán, Taquigrafía «Pitman» y «Gregg» Mecanografía, Correspondencia y Aritmética Comercial; TAMBIEN CLASES POR CORRESPONDENCIA. Ingreso en Escuelas de Ingenieros, Arquitectos y Comercio. Servicio de ómnibus y de internos. Pida prospectos Expedimos títulos y proveemos de empleo a nuestros graduados.

INSTITUTO NOBEL
VIRTUDES Y PERSEVERANCIA
Autorizado según Decreto No. 2482 de Junio 30 de 1938 para expedir certificados de estudios de 8o. y 9o. grados para ingresar en todos los Centros Oficiales de Segunda Enseñanza de la República; Institutos, Normales, Técnicas, etc.
Enseñanza Primaria y Superior, Bachillerato. Cursos especiales para el ingreso en la Escuela de Ingenieros, Cadetes, Optometría, etc. Inglés Comercial y Tecnológico. Aritmética Mercantil y Superior, Cálculos Mercantiles, Práctica de Oficina, Mecanografía, Taquigrafía, etc.
Contamos con un personal graduado y especializado en cada materia.
Educación Física y Juegos Deportivos Servicio de Omnibus. Precios módicos INSTITUTO NOBEL. VIRTUDES Y PERSEVERANCIA, HABANA. TELEFONO U-1867

OBSEQUIO DE LA ACADEMIA DE COMERCIO
LUIS B. CORRALES
Los que presenten quince centavos en sellos, recibirán una Aritmética Mercantil práctica. Clases de Teneduría de Libros, Taquigrafía, Ortografía, Inglés. Clases de Mecanografía: $1.00 mensual, una hora diaria. Clases individuales: Lealtad 141, entre Salud y Dragones.

INTERES GENERAL

AVISO SEÑOR: SUS TRAJES VIEjos los arreglo, reduzco, para sus hijos, quedan nuevos y hago medida muy baratos, sastre de garantía. Voy a domicilio. San Nicolás 23. Telf. A-7095 Juan González.

ALQUILERES

79 HOTELES

HOTEL «QUINTA AVENIDA»: ZUlueta 77, esquina Dragones. Alquilo habitaciones, una persona: $20.00 $25.00. Departamentos para matrimonios: $40.00, con baño: $45.00. Espléndida comida, esmerado trato: M-2078.

CAMPOAMOR. COMPOSTELA 106, altos, entre Sol y Luz, edificio moderno. Baños privados. Agua abundante y caliente. Comidas excelentes. Economía, moral, seriedad. Pregunte directamente en los altos. A-7401

Hotel Florida

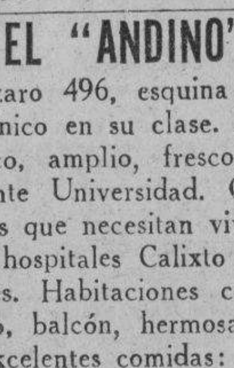

Situado en el centro de los negocios. Precios especiales para el Verano, de habitaciones con baño completo y teléfono. Visite nuestro famoso restaurant, favorito de todos los hombres de negocios. Pídanos precios al teléfono: A-1131.

HOTEL "ANDINO"
San Lázaro 496, esquina a M. U-2553. Unico en su clase. Moderno, céntrico, amplio, fresco, saludable, frente Universidad. Conviene para los que necesitan vivir cerca de los hospitales Calixto García o Mercedes. Habitaciones con baño privado, balcón, hermosa vista, con tres excelentes comidas: 45 pesos, matrimonio. Una persona desde 28 pesos. Clientela escogida. Pensión completa para huéspedes del interior. Precios sin competencia. Esmerado servicio en mesas separadas.

HOTEL "REGINA"
INDUSTRIA 135, FRENTE AL CAPITOLIO
M-5955
Deseando complacer a todas las familias que se han interesado por habitaciones o apartamentos en este hotel, así como aquellas personas que deseen vivir con todo el confort de un hotel de lujo, les participo que desde esta fecha los precios desde $64 al mes, comida dos personas; y para una persona desde $45.00, a familias honorables. Por ser este hotel absolutamente moral y garantizar a sus huéspedes un servicio eficiente en todos los órdenes, es el preferido de todas las familias decentes. Precios convencionales por meses, en apartamentos.

Hotel Roosevelt
AMISTAD Y SAN MIGUEL
$55.00 Matrimonios con tres excelentes comidas. mensuales.
Apartamentos para familias, todos con baño privado. Elevadores día y noche.

HOTEL INTERNACIONAL APARTAmentos habitaciones con comida y todo servicio a una persona, $25. Dos o matrimonio, de $30 en adelante, agua caliente. Tejadillo 12, entre Cuba y Aguiar. A-9958

ALQUILERES

79 HOTELES

THE SAVOY
F y Quince. Vedado
Telf. F-6616
Situado en un lugar alto del Vedado, con fácil y frecuente comunicación con la ciudad y repartos. Rodeado de jardines, con 600 metros de hermosos portales. Las habitaciones tienen ventilación directa, teléfono, baño privado, con agua fría y caliente. Precios moderados, incluyendo tres excelentes comidas. El servicio en mesas separadas, para cada familia.

HOTEL «MICHALET»
Residencia para familias: Modernas habitaciones con balcón a la calle. Matrimonios, desde $35.00. Esmerado servicio. Absoluta moralidad. Villegas 58, entre Obispo y Obrapía. Telf. M-3575.

HOTEL "PRADO"
Prado 85, entrada por Virtudes, a media cuadra del Parque Central. Habitaciones balcón, calle de la brisa y sombra. Precios limitados para familias estables, buena comida, con desayuno, 5 platos, postre y café. Viajeros, una persona: $1.25; dos personas: $2.00, pensión completa. Ascensor toda la noche. Telf. M-7660. F. Mariño.

"TROTCHA"
En lugar más céntrico del Vedado, amplias y frescas habitaciones, rodeadas de jardines, a una cuadra de tranvías y ómnibus. Calzada y Dos, Vedado. Telf. F-2383.

HOTEL "SAN CARLOS"
EGIDO Y MONTE
Céntrico y cómodo para vivir estable. Habitaciones individuales y para matrimonios. Departamentos de 2 y 3 piezas para familias. Buena comida, española y criolla. Asensor día y noche. Servicio esmerado. Precios económicos por mes. Los viajeros del inerior lo prefieren por disfrutar de precios a su satisfacción y hallarse próximo a los paraderos de ómnibus.

HOTEL Y RESTAURANT
«LAS TULLERIAS»
Monserrate 91, entre Lamparilla y Obrapía: M-1792. Hospédese y coma en el hotel «Las Tullerías», y comerá sabroso y vivirá fresco, tranquilo y económico. Pida lo especial de la casa: un table d-hotel.

HOTEL "HARDING"
Crespo 9, a dos cuadras del Prado y Malecón, cerca del mar: A-6735
Hotel absolutamente moral y comidas excelentes. Dos personas desde $46.00; una, desde $29.00. Elevador día y noche. Agua caliente y fría.

HOTEL «VANDERBIL»
Situado en la Loma de la Universidad Nacional, amplias y lujosas habitaciones con el baño privado, agua caliente y fría en abundancia. Esmerada atención. Neptuno 309

HOTEL "IDEAL ROOM"
Prado 93-B., (por Pasaje)
¿Desea vivir en casa tranquila, mejor que en su propia casa? Visite esta gran casa, aunque sea por curiosidad. Por adentro, la mejor. Si hace poco usted la visitó y no encontró habitación, vuelva a visitarla, hay habitaciones disponibles. Visite esta casa y así verá su patio andaluz, de hace poco. Se construyó el mejor, sin duda. Precios, los más económicos. Se exigen referencias de moralidad y pagos.

HOTEL "REGINA"
INDUSTRIA 135, FRENTE AL CAPITOLIO: M-5955
Deseando complacer a todas las familias que se han interesado por habitaciones o apartamentos en este hotel, así como aquellas personas que deseen vivir con todo el confort de un hotel de lujo, les participo que desde esta fecha los precios son desde $62.00 al mes, con comida, dos personas; y para una persona, desde $44.00 a familias honorables. Por ser este hotel absolutamente moral y garantizar a sus huéspedes un servicio en todos los órdenes, es el preferido de todas las familias decentes. Apartamentos a precios razonables.

HOTEL BIARRITZ RESIDENCIAL
Prado 99, frente al Capitolio, para matrimonios sin niños, exclusivamente. Hermosas y ventiladas habitaciones con baño privado y closets, Lujoso roof garden y cocina moderna acabado de construir. Comida a la carta. Elevador día y noche. Confort y limpieza. Estricta moralidad.

HOTEL «SANTA FE», S. A.
Amistad número 61, entre San José y San Rafael. Lo más céntrico de la Habana, próxima al Capitolio, teatros y principales tiendas. Telf M-7589 Grandes y frescas habitaciones. Excelente comida. Precios moderados. Se exige moralidad.

HOTEL "COLONIAL"
SAN MIGUEL 62
Habitaciones y apartamentos con baño privado y muebles modernos. Magnífico comedor en octavo piso. Elevador día y noche. Huéspedes por mensualidades, precios especiales. Moralidad. Telf. A-6958.

HOTEL "COLONIAL"
SAN MIGUEL 62
Habitaciones y apartamentos con baño privado y muebles modernos. Magnífico comedor en octavo piso. Elevador día y noche. Huéspedes por mensualidades: precios especiales. Moralidad. Telf. A-6958.

80 CASAS DE HUESPEDES

COMPRO CASA HUESPEDES CON O sin muebles. O tomo local apropiado. Preferible lugar céntrico. Trato directo con dueño. Informan: I-3658 de 8 a a 2 y de 6 a 10 p. m.

CASA DE HUESPEDES: GALIANO 103, entre San José y Barcelona. Habitaciones espléndidas. Agua caliente, lavabos, excelente comida. Moral absoluta: M-7380.

CASA HUESPEDES TODO ORDEN. Hay departamentos muy ventilados, con lo necesario, buen servicio. Precios económicos. O-Reilly 5.

OBRAPIA 61 (ALTOS) MAGNIFICA casa para familias Puede vivir con todas las comodidades de su hogar, por un módico precio. Visítenos. M-2071

ANGELES 16, ALTOS, ENTRE EStrella y Maloja. Magníficas y amplias habitaciones, balcón e interiores, agua abundante. Comida exquisita. Precios económicos. Absoluta moralidad.

RESIDENCIA FAMILIAR
Prado 88, altos. Habitaciones claras, amplias y ventiladas, propias para matrimonios y estudiantes. Comida excelente y agua caliente.

SE ALQUILA UNA HABITACION con baño privado, balcón a la calle. Residencia Santa Ana. Campanario 66, esquina a Concordia.

ALQUILERES

80 CASAS DE HUESPEDES

ALQUILO DOS MAGNIFICAS HABItaciones juntas o separadas, comida inmejorable, agua caliente y fría en los baños. Precios módicos y rebajados para los meses julio, agosto y septiembre. 17 número 256, entre «I» y «J», Vedado. F-3837.

CASA DE HUESPEDES «LA REPUblica», Aguila 155, esquina a Barcelona. A-6639. Apartamentos y habitaciones, con todo servicio, agua fría y caliente. Excelente comida. Precios módicos. Admitimos abonados.

HABANA 110, ALTOS. HAY HABItaciones con todo servicio. Agua caliente todas horas. Absoluta moralidad, comida insuperable, precios reducidos.

GALIANO NUMERO 84, ALTOS, ALquilo apartamento dos piezas, baño y balcón. En la misma, espléndida habitación con balcón. Exquisita comida, moralidad. Asistencia hombres solos $23.00, completa.

CASA DE HUESPEDES «TURIS» Manrique número 123, entre Reina y Salud. Teléfono: A-6388. Los nuevos dueños han intodocido grandes reformas. Habitaciones a la calle. Se admiten abonados al comedor. Moralidad absoluta.

CASA DE HUESPEDES «LA MATANcera», Reina número 83. Teléfono: A-0238. Se alquilan amplias habitaciones con vista a la calle con o sin baño, agua fría y caliente; a precios muy reducidos. Comida española y criolla.

«SANTA RITA»: HABITACIONES. amplias, con lavabo, agua fría y caliente en los baños, buen comedor. Admitimos abonados; precios módicos. Pruebe y convénzase. O'Reilly 52; entrada por Habana. Hay elevador.

CASA PARA FAMILIAS: PRADO 65, exclusivamente para personas de estricta moralidad. Si no es así, no se presente. Habitación con balcón calle, con toda asistescia. Comida inmejorable. En azotea, habitación para matrimonios u hombres solos.

SE ALQUILA A MODICO PRECIO, amplia y ventilada habitación a hombres solos o matrimonio, con todo el servicio abundante agua y teléfono Monte 225 altos, entre Figuras y Carmen.

81 CASAS DE COMIDAS

CASA PARTICULAR SIRVE COMIda a domicilio y también al comedor, bien sazonada y variada. Si prueba se convencerá. Una persona: 40 cts.; dos: 70 cts.; tres: $1.00. Haa su llamada: U-2892.

CONSULADO Nro. 92, ALTOS «CIfesa», casa particular, desea familia formal para mandar comida. Papas rellenas, tamal, croquetas, mariscos, bacalao Vizcaína, esmerada limpieza, hora fija. Telf. A-7764

CASA PARTICULAR SIRVE CANtinas 1 persona: 40 cts. 2a 60; 3, 80; 4: $1.000. Admitimos abonados. 18 Nro. 215 Vedado Telf. F1-6451

82 APARTAMENTOS

CALLE «L» ESQUINA A 15. MOdernos apartamentos acabados de construir con todos los adelantos de la fabricación. Precios de situación. Pueden verse a todas horas. Informa el encargado.

APARTAMENTOS MODERNOS PROpios para verano. Una y dos habitaciones, sala, comedor, cocina, baño completo. Elevador. Neptuno 170, entre Escobar y Gervasio.

ALQUILO APARTAMENTO AZOTEA muy ventilado, todas las comodidades, baño anexo con o sin comida a matrimonio. Verse: 1 a 5 tarde. Villegas 9, altos, media cuadra Palacio Presidencial.

MAGNIFICO APARTAMENTO CON vista a la calle y todas comodidades: agua fría y caliente, luz, teléfono, etc. Se alquila en San Rafael 37, altos, a media cuadra de Galiano.

ZULUETA 40, ENTRE MONTES Y Dragones, tercer piso, lujoso apartamento, cuatro habitaciones, baño de color, sala, comedor, servicio criados, en $45. Llave en los bajos. Informan: FO-2491.

PARA OFICINA, CON PUERTA A la calle, alquilo en casa particular, o a matrimonio sin niños o señora sola de moralidad. Se cambian referencias. Precio, $12.00 mensuales. Compostela 34, bajos, antiguo, entre Empedrado y Progreso.

EN SAN RAFAEL 55 BAJOS ENTRE Manrique y Campanario alquilo apartamento compuesto de sala, saleta, cuarto, cocina, baño y patio. Véase de 4 y media a 7 p.m. Es propio también para comercio.

FAMILIA DE MORALIDAD ABSOluta, alquila un apartamento con balcón a la calle y una habitación de azotea, muy fresca y ventilada; se prefiere personas mayores. Consulado Nro. 114, altos.

SE ALQUILAN APARTAMENTOS
y casas sin estrenar, sala, comedor, cuarto o más, cocina y baño agua caliente, desde $18.00, calle 21 esquina 24 Vedado. Telf. F-3856

SAN JOSE 228, ENTRE MAZON Y Stadium de la Universidad. Apartamentos con sala, dormitorio, baño y cocina. Informes en la misma.

VILLEGAS 23, APARTAMENTO PAra familias con sala, dormitorio, baño y cocina. $28 y $25. Informes en la misma.

EDIFICIO «SOLIS», CALLE 29
Nros. 151 al 159, entre C y D, Vedado. Se alquilan modernos y ventilados apartamentos desde 13 a 25 pesos con dos y tres habitaciones. Baño intercalado cocina de gas, calentador y patios en el centro. Se exigen referencias. Informes a todas horas en la oficina del mismo edificio, departamento 34.

APARTAMENTOS MODERNOS Y ventilados: sala, saleta al fondo, cuaro cuartos, precioso baño intercalado, cocina de gas, balcones a la calle, edificio «Padrón», Neptuno 251: U-5402 y U-5158.

EDIFICIO ARBOS», OQUENDO 18.
Se alquilan modernos apartamentos con sala, cuarto, baño y cocina. Informan en la misma.

UN MAGNIFICO APARTAMENTO amueblado con todo confort: sala, comedor, dos habitaciones, cuarto y servicio de criador, refrigerador, radio, etc., $90.00 mensuales. 4 esquina 11, apartamento 3-E., Vedado, de 3 a 7 p. m.

SE ALQUILA CON COMIDA UN apartamento con o sin muebles para matrimonio o tres hombres solos, muy fresco. Belascoaín 56 altos.

K ESQUINA 21
Entrada Vedado. Apartamento alto, fresquísimo, moderno. Sala, comedor, dos cuartos baño completo cocina, etc. También apartamento en planta baja. Véalos. Informes Encargado.

CUBA 18, FRENTE AL ANFITEATRO Se alquila en el piso bajo, espléndido apartamento, con servicio privado y luz. Informes en la misma.

EGIDO 2 B, SE ALQUILA APARTAmento completo propio para matrimonio. Infórman de 8 a 11 a.m. y de 3 a 5 p.m. Corrales 1

AGUACATE 59, CASI ESQ. A MURAlla, apartamento acabado de fabricar, propio para matrimonio.

APARTAMENTOS. — PLAYA DE Miami, Florida, Cuarto dormitorio sala, cocina, comedor adjunto, baño, amueblado elegantemente. Precio de verano. Se habla español Informan: Obrapía Nro. 14. M-1714.

EDIFICIO «COLLAZO», MALECON 250. Se alquila apartamento cuarto piso. Informan en el elevador.

SE ALQUILA EN EL EDIFICIO Areces Prado 36, un bonito apartamento compuesto de tres piezas, baño completo y pantry, tenemos habitaciones, se alquila con todo servicio, elevador día y noche.

ALQUILERES

82 APARTAMENTOS

SE ALQUILAN APARTAMENTOS modernos, en San Miguel 96, a una cuadra de Galiano. Informan en la tintorería.

PRADO 34½ APARTAMENTOS
y habitaciones con comidas, baño privado, acabadas de construir, con muebles, luz y servicios. Informan en la misma.

APARTAMENTOS DE LUJO
SEMI-AMUEBLADOS
Acabados de construir. Lo más moderno y lo más céntrico. Ideal para matrimonio. Galiano 43. Informan: F-3317 y en el apartamento número 1, del edificio.

EN LA PLAYA DE COJIMAR
Se alquilan apartamentos en la magnífica residencia «Villa Pedralbes»; para informes Joaquín Boada teléfono F-5956

PLAYA DE COJIMAR
Lujosos apartamentos y habitaciones amuebladas frente al mar con asistencia o sin ella. Precios módicos Excelente comida. Malecón Nro. 20, esquina a Morell, M-9921. Extensión 34. Sr. Angulo.

83 DEPARTAMENTOS

ALQUILASE EN AZOTEA UN APARtamento de dos habitaciones con baño, también en el primer piso dos espléndidas habitaciones. Calle Perseverancia 32, entre Animas y Virtudes.

DEPARTAMENTO EN LA AZOTEA de Lagunas 19, 2 habitaciones, terraza, servicios, cocina, entrada independiente, agua por motor. Informan en Lagunas 16.

ALQUILO HERMOSO DEPARTAMENto, dos habitaciones, esquina, sombra: cinco balcones calle, lavabo, teléfono, toda asistencia; otra chica, persona sola. Neptuno 77, primer piso «La Filosofía».

NEPTUNO Y GERVASIO SE ALQUIla un apartamento con tres balcones a la calle y lavabo de agua corriente, en 16 pesos.

MANRIQUE 55, PEGADO A NEPTUno alquilo moderno departamento alto propio para matrimonio con sala y dos cuartos grandes, baño completo lujoso. Llave en encargado.

VEDADO CALLE 23 Nro. 1510 A MAtrimonio sin niños departamento alto, sala, comedor, dos habitaciones baño, cocina. Informes M-3293

EDIFICIO "YARA"
INDUSTRIA 99-101
Se alquila un hermoso departamento de ese céntrico edificio, acabado de fabricar. Véalo, pues se alquila enseguida. Informes: Sr. Molina: M-9659.

84 HABITACIONES

HABITACIONES AMPLIAS, FREScas, balcón calle Obispo 59, altos, café «Europa», con lavabo agua abundante, $16; propias para matrimonio. Azotea, interiores para hombres, $10. Elevador.

ALQUILO UNA HABITACION EN $8.00 y otra en $6.00, fresquísimas, muchas comodidades. Carros y ómnibus en la esquina. Avenida de los Presidentes 554, altos, Vedado, entre 23 y 25.

COMPOSTELA 77 SEGUNDO PISO, casa particular alquila amplia y ventilada habitación. Agua corriente, tod asistencia, hombres solos o matrimonio.

SE ALQUILA UNA HABITACION A persona sola de absoluita moralidad Belascoaín 73, altos por San Rafael.

SE ALQUILA UNA HABITACION con balcón a la calle. San José No. 11, 2o piso entre Aguila y Galiano, matrimonio que trabaje en la calle u hombre solo. Se cambian referencias.

¿QUIERE VIVIR TRANQUILO Y cómodo en casa particular? Puede hacerlo alquilando dos habitaciones, cocina y comedor en Progreso 32, bajos, la segunda casa al lado de Bacardí, precio barato.

CASA FAMILIA ABSOLUTA MORAlidad alquila una habitación clara, ventilada a señora o señorita. Se cambian referencias. San Miguel 97 (bajos), entre Lealtad y Campanario.

DRAGONES 42 ENTRE GALIANO Y Aguila, altos de la Botica Americana, se alquilan frescas habitaciones. Y Manrique 120, entre Salud y Dragones. Casas de orden.

EN CASA PARTICULAR SE ALQUIla una o dos habitaciones con baño privado, con o sin garage, único inquilino. Calle «A» No. 510, entre 21 y 23, Vedado. Se piden referencias.

ESPLENDIDA HABITACION CON baño privado, se alquila a persona sola o matrimonio sin niños en calle Almendares No. 104, Ensanche Habana, único inquilino. Es casa de familia. Se piden y dan referencias.

ALQUILO AMPLIA Y VENTILADA habitación con o sin asistencia, todas las comodidades deseables. Precio módico. Industria 53. Telf. A-7028.

EN RESPETABLE Y LUJOSA REsidencia alquilo hermosa habitación a persona de gusto. Toda asistencia. Precio módico. San Rafael 71, altos, Campanario, Lealtad.

VEDADO. SE ALQUILA MAGNIFICA habitación anexa al baño con toda asistentia, trato y comida de familia, se cambian referencias. 11 número 405, entre F y G.

SE ALQUILA UNA AMPLIA Y FRESca habitación en casa de familia Escobar 27, altos, entre Animas y Lagunas.

CASA DE FAMILIA OBRAPIA 49, primer piso, se alquila habitación fresca, baño intercalado, agua caliente, teléfono, a matrimonio u hombre solo. Con referencias.

EN CRISTO 33, SEGUNDO PISO, se alquilan habitaciones amuebladas con comida desde $20. Vista a dos calles.

PRADO 16 ALTOS, ALQUILO ESpléndida habitación amueblada balcón al Prado. Para caballero de gusto. Fresca, espaciosa, cómoda, tranquila. Limpieza esmerada. Hay teléfono. Precio razonable. Véala.

CASA DE FAMILIA SE ALQUILA A matrimonio o señoras solas espléndida habitación con comida, desayuno y limpieza, no muebles $45 mensuales. Ave. Menocal 18 C, altos moderno 408 entre San Rafael y San Miguel.

HABITACION BAÑO INTERCALAdo, agua caliente, teléfono, amueblada, a matrimonio o dos hombres, fasa de familia. Amistad 38 altos, entre Concordia y Neptuno.

SE ALQUILA UNA HABITACION con vista a la calle Concordia 13, Aguila y Galiano

FAMILIA HONORABLE ALQUILA habitaciones con comida, teléfono y todo servicio a personas mayores solamente. Lugareño 2, altos, frente a la Clínica Fortún-Souza.

VEDADO 17 Nro. 656 ENTRE A Y B en residencia familiar, se alquila con asistencia una ventilada y hermosa habitación con vista a la caolle. Precio módico. F-6519

HERMOSA HABITACION MUY FRESca, familia particular muy honorable matrimonio o señorita. Se da comida si se desea. Todo confort, único inquilino. Belascoaín 66. Telf. U-6466

REINA 34, CASI ESQUINA SAN NIcolás. Se alquilan habitaciones a $6.00 y $8.00, propias para matrimonios y hombres solos. Casa seria.

DOY CUARTO SIN COMIDA A SEñora a cambio de acompañar y hacer algunas diligencias. Concordia 153 A., bajos, izquierda, de 4 a 7 p. m. No toque al lado.

SE ALQUILA UNA HABITACION con vista a la calle, en Villegas 109 entre Muralla y Teniente Rey Primer piso.

ALQUILERES

84 HABITACIONES

FAMILIA HONORABLE ALQUILA, fresca habitación a hombre solo o matrimonio sin niños, con toda asistencia si se desea, en Aguacate 30, segundo piso, entre Empedrado y Tejadillo.

ALQUILO EN CASA PARTICULAR, una espléndida habitación a persona sola, matrimonio o dos compañeros. Lugar céntrico, a una cuadra del Capitolio. Toque la puerta, no timbre. Amistad 87 y medio, altos.

CONFORTABLE Y CENTRICA CASA de familia, alquila habitación anexa al baño, vista a la calle, esmerada limpieza y con todo servicio. Concordia 44, esquina Manrique.

PRADO Nro. 19 (2o piso) CASA FAmilia particular honorable, alquila una habitación hermosa y ventilada, con su gran lavabo de agua corriente. Hay teléfono.

SE ALQUILAN HABITACIONES grandes, muy frescas, con luz, a $7.00, sólo personas mayores. Puerta Cerrada número 16, y Puerta Cerrada número 30, Habana.

ALQUILO FRESCA Y VENTILADA habitación con lavabo y todo servicio, en la planta alta de la casa K número 361, casi esquina a 21. Vedado. Una cuadra tranvías y ómnibus. Informan: F-2357

HABITACION CON BALCON, LAVAbo. Se alquila en casa particular, toda asistencia. En la misma, otra chica, iguales condiciones, Neptuno 77, primer piso de «La Filosofía».

VEDADO SE ALQUILA MAGNIFIca habitación anexa al baño con toda asistencia trato y comida de familia, se cambian referencias. 11 Nro. 45 entre F y G.

EN CASA HONORABLE SE ALQUIlan espléndidas habitaciones y apartamentos con o sin comida, baño lujoso agua caliente y teléfono desde diez pesos. Oficios 58 entre Muralla y Sol llame al A-8022

EN LO MEJOR DEL VEDADO Y EN casa de familia de moralidad, se alquila una habitación con vista a la calle, buena comida, buen trato. Calle 17, esquina a G. número 401, altos de la bodega. Telf. M-7412.

SE ALQUILAN ACCESORIAS Y HAbitaciones. Vapor 57, esquina a San Francisco. Informa la encargada habitación 21 Se alquilan habitaciones San José 136 antiguo, casi esquina a Aramburu, nunca falta el agua, $7.50 con luz, referencias. Informa el encargado.

SE ALQUILA UN CUARTO CON buen baño a caballero solo. Animas 97, bajos, derecha.

SE ALQUILA A MODICO PRECIO amplia y ventilada habitación a hombres solos o matrimonio, casa de moralidad. Cárdenas 65, altos, entre Misión y Gloria, Habana.

CASA DE FAMILIAS. ALQUILA HAbitaciones con o sin muebles, lavavo agua caliente, teléfono y toda asistencia si desean, hombres o matrimonios sin niños. Manrique 94 entre San Rafael y San José.

AVISO
Empedrado 30, esquina a Aguiar. Se alquilan magníficas habitaciones y apartamentos a personas de moralidad: Aguiar 57, frente al parque San Juan de Dios; O-Reilly número 1, entre Monserrate y San Ignacio; Oficios 74; Oficios 76, esquina a Luz; San Ignacio 82, entre Muralla y Sol; y Egido 16, esquina a Gloria.

SE ALQUILA EN COMPOSTELA No. 75 entre Teniente Rey y Amargura, espaciosos y frescos apartamentos y habitaciones acabados de pintar; llave e informes en la misma. Propietario: Francisco Torres. Aguiar 65. Edificio Pedroso.

EDIFICIO «CUBA», SEIS PISOS.
Empedrado número 42, se alquilan amplias y ventiladas habitaciones, muy baratas, elevador, lavabos, luz toda la noche. Orden y moralidad. Telf. M-5113

VEDADO LINEA 901 ESQUINA 6, (Casa con palmas) familia honorable, alquila 2 magníficas habitaciones con lavabo corriente y baño al lado, juntas o separadas. Cambiamos referencias. Todo servicio F-5632 y F-3569

NEPTUNO 74, ENTRE SAN NICOlás y Manrique, casa de familia. Se alquila una habitación con vista a la calle; otra interior, con toda asistencia. Agua fría y caliente.

SE ALQUILAN DOS HABITACIONES cocina y comedor, Progreso 32.

LAMPARILLA 60, ALTOS, ENTRE Aguacate y Villegas. Habitaciones para hombres solos o matrimonios sin niños. Todo moderno y muy fresco, Lamparilla 60.

SE ALQUILAN DOS FRESCAS HAbitaciones, una frente al baño; otra vista a la calle, agua caliente y fría; comida inmejorable. Calle 17 núm. 256 entre I y J. Vedado. Precio módico. Teléfono F-3837.

MAGNIFICA HABITACION MATRImonio, baño anexo, agua caliente y fría, comida familiar muy agradable Teléfono. Matrimonios, todo servicio $35 mensuales. Absoluta moralidad y orden. Referencias requeridas. Amistad 54, casi esquina a Neptuno.

HABITACIONES AMPLIAS, FREScas, balcón calle, Obispo 59, altos, café Europa con lavabo agua abundante 15 pesos; propias para matrimonio. Interiores y azotea para hombres(10 pesos. Elevador.

85 NAVES - LOCALES

ESTABLECIMIENTO LOCAL SE alquila para botica o bodega, sin estrenar. Calle 21 esquina 24 teléfono F-3856

SE ALQUILA UN LOCAL PARA PAra comercio y cuatro cuartos, servicios, etc., al fondo, para vivienda. 10 de Octubre No. 355; la llave en el No. 359. Informan Manrique No. 76, bajos.

ALQUILO NAVE LAMPARILLA 16. entre San Ignacio y Mercaderes. Informes en la misma.

ALQUILO LOCAL $20.00 CASA O Reilly 82, local letra B por Villegas casi esquina a O-Reilly tiene altos para oficina, propio para pequeño comercio. Informan I-4094

SE ALQUILA EN LA CALZADA DEL Cerro número 873, entre Churruca y Primelles una nave con 300 metros, propia para almacén, industria o comercio. Informes en la misma, de 3 a 5.

NEPTUNO NUMERO 234, NAVE PROpia para cualquier clase de establecimiento. Informes: hotel «Florida»: A-1131.

SE ALQUILA
Edificio Compostela 106
entre Sol y Luz
LOCAL de mucho frente, propio para cualquier negocio. Tiene puertas, vidrieras, pisos de granito y pintado con esmero.
HABITACIONES en la planta baja, que están terminadas de construir. Cada una con su baño privado en colores, pisos de granito, pintadas de aceite, con muebles de caoba modernos, de lujo, sin estrenar. También alquilamos, si usted trae sus propios muebles.
Informan - Telf. F-7556
y en la misma casa.

ALQUILERES

85 NAVES - LOCALES

CEDO LOCAL HACIENDO ESQUINA en el mejor punto de Teniente Rey, con servicio poor dos calles propio para el giro de ferretería o locería, punto de gran movimiento para venta dellate. Tiene adaptación de anaqueles etc. propio para ese giro. Informes X-1948

SE ALQUILAN
Locales propios para grandes y pequeñas industrias, precios de situación, en la misma se alquila un patio grande de 2.000 m. con piso de cemento. Infanta No. 953 entre Sitios y Peñalver. A-9934

LOCAL PARA ESTABLECIMIENTO uno de esquina y otro de centro al lado de la Cremería de Ward, Santa Catalina y D-Strampes en $25 y $15. Respectivamente Informan de 3 a 5 F-5040

SE ALQUILA UNA ESPLENDIDA nave en Pedro Pernas casi esquina a la Calzada de Concha. Informes en Aguila 117. Teléfono M-1557.

SE ALQUILA UNA NAVE NUEVA de azotea 850 metros. Márquez y Manila, entrada por dos calles, media cuadra de la Calzada del Cerro, y una del Paradero. Informes: Manila Nro. 314

SE ALQUILA PROPIA PARA INDUStria o depósito una amplia casa con naves, habitaciones y patio. San Salvador 15, moderno 453, entre Cepero y Santo Tomás. Puede verse de 2 a 6

ALQUILO LOCAL 257 METROS ESquina Aguila y Estrella. Véalo informes Cuevas: Bernaza 39 Teléfono F-5993

SE ALQUILA LOCAL PROPIO PAra industria o depósito, 420 mts2, Arbol Seco No. 5, entre Estrella y Maloja, cuadra y media de Carlos III, una sola planta sin nada en los altos. Informan de 8 a 12, Obrapía No. 31. Teléfono M-8560; llave en la bodega esquina Maloja.

SE ALQUILA PROPIA PARA ALMAcén o depósito, nave de 360 metros, cerca de los muelles: $70.00. San Ignacio 87, entre Paula y Merced. Telf. M-6157.

SE ALQUILA UNA NAVE DE TEcho de concreto en Benjumeda letra B casi esquina a Subirana. Informes en la misma de 9 a 11 o por el teléfono FO-3403

SE ALQUILAN LOS HERMOSOS BAjos de Prado 33 con vidrieras para establecimiento.

GALIANO Num. 43
En el eje comercial de la ciudad. Planta baja y sótano, acabados de construir con los detalles más modernos. Doce metros de frente. Informan en el mismo edificio.

87 HABANA

OQUENDO 75 ESQUINA PEÑALVER, altos lujosos, sala, comedor, dos grandes cuartos baño intercalados, cocina. Llave en los bajos, $30.00. F-6316.

ALQUILO CASA
Sitios 145: sala, 2 cuartos y 2 cuartos altos: $23.00. Informes: bodega de la esquina.

SE ALQUILA, CON MUEBLES, EL piso principal de la moderna, muy fresca y bien situada casa Infanta 202 esquina a Jovellar. Sala, comedor, 4 habitaciones, 2 lujosos baños, pantry, cocina, patio interior, cuarto y servicios de criados. Informes: M-7730, U-6234.

MONTERO SANCHEZ 28, CASI ESquina 23, alquílase preciosa casa: jardín, portal, sala, comedor, tres cuartos, baño, cocina, patio. Véala de 10 a 12, 4 a 6.

SE ALQUILA LA CASA FLORIDA 49, compuesta de sala, saleta, 4 cuartos, comedor y demás servicios. Precio, $30. La llave en la bodega de Esperanza. Informes: M-1373.

VIRTUDES 143-B, ESQUINA GERvasio, alquilo primer piso amplio y fresco. Sala, recibidor, 3 cuartos, comedor, baño, cocina y servicio criado. Informan en la bodega.

$34 00: NEPTUNO Y ARAMBURO, altos café. Se alquila casa pintada y decorada: sala, hall, comedor, dos cuartos, baño intercalado, cocina, servicio criados. Informes en la misma. Siempre agua.

SE ALQUILA: GERVASIO 123 (BAjos) cuatro habitaciones, recibidor, comedor, baño, servicios criados, patio y cocina. Llave de 8 a 11 a.m. Informan: M-7703

FINLAY 85, ALTOS, ANTES ZANJA media cuadra Belascoaín. Alquilo casa acabada pintar, gran sala y saleta, cuatro grandes habitciones, comedor corrido fondo, baño interior completo, cuarto y servicio criados; llave la misma 10 a 1 y 2 a 6, Informan U-2904

SE ALQUILA EN INDUSTRIA Nro. 81, un primer piso con sala, tres cuartos, baño intercalado, comedor, cocina y servicio de criados. Informan en la misma y al teléfono: A-9754.

SE ALQUILA

AGUILA 90, SEGUNDO PISO, ENtre San José y Barcelona, moderno, comedor, sala, saleta, pantry, cocina, cuarto y servicio de criados, cuatro habitaciones y baño. La llave en la misma. 50

SARABIA 13, ALTOS, CERRO, COmedor, sala, cocina, tres habitaciones y baño. La llave en la misma. Precio: $25.

CALLE 19 NUMERO 458, ALTOS ENtre E y F, moderna; comedor, sala, cocina, saleta, servicio de criados, cuatro habitaciones y baño, la llave al lado. Precio: $60.00.

FRESCOS Y VENTILADOS DEPARtamentos en Diez de Octubre 58 y 60 entre Omoa y Alejandro Ramírez. Precio: $14. Informa la encargada.

LOCAL ESQUINA DE GUTIERREZ y Mendoza. Precio: $20.00

FRESCOS Y VENTILADOS DEPARtamentos en Requena 16, entre Carlos III y Ayestarán. Precio: $18. Informa el encargado.

FRESCOS Y VENTILADOS DEPARtamentos en Campanario 152-154 entre Reina y Salud. Precio: $18.00. Informa el encargado.

EXCELENTES HABITACIONES EN Marqués González 54, Informa la encargada.

EXCELENTES DEPARTAMENTOS en Infanta 104, esquina a San Rafael. Precio $15. Para más informes: la encargada.

MALECON 341 (PRIMER PISO ENtre Gervasio y Belascoaín, comedor, sala, saleta, hall, cocina, baño y tres habitaciones, precio: $45.00 Llave en la misma.

PRINCIPE ESQUINA A ESPADA, (bajos) sala, cocina, comedor, dos habitaciones y patio. Precio: $23.00.

LAGUNAS 74, (BAJOS), ENTRE EScobar y Gervasio, comedor, sala, cocina, tres habitaciones y patio. Precio: $30.

PERSEVERANCIA 56 (ALTOS) ENtre Neptuno y Concordia, comedor, sala, cocina, baño y dos habitaciones. Precio $28.00. La llave en la misma.

PARA MAS INFORMES:
THE NATIONAL CITY BANK OF NEW YORK. DEPARTAMENTO DE ADMINISTRACION DE BIENES. Tel. A-9897

EN 34.00 PESOS
Se alquilan altos, con sala, recibidor, tres cuartos, comedor al fondo, baño intercalado. Antón Recio 18, pegado a Monte.

M.E.C.D. 2016

ALQUILERES

87 HABANA

SAN RAFAEL 152-A, ALTOS, ESquina a Oquendo, $30.00. Sala, comedor, tres cuartos, baño. Informes: Bufete de Arellano. M-3936.

SE ALQUILA EL PRIMER PISO DE San Nicolás número 121, entre Reina y Estrella, sala, comedor, dos cuartos (con closets), baño intercalado, servicio de criados, cocina, de gas. Informes Telfs. M-2186 y M-1394

ALTOS: NEPTUNO 206-B., CASI ESquina Marqués González: sala, recibidor, comedor al fondo, cuatro habitaciones, baño con calentador, servicio criada. Llaves: bodega esquina. Informes: F. y 19, Vedado. Precio: $39.00.

MALECON 27.A., ALTOS: TERRAZA, sala, recibidor, cuatro habitaciones, baño intercalado, comedor al fondo, cuarto y servicio de criados. Informan en los bajos. Precio módico.

CARLOS III, FRENTE A G., POzos Dulces 4, segundo piso: terraza, sala, cuatro amplias habitaciones, lujoso baño intercalado, comedor, etc., cuarto y servicio criados. La están pintando: U-1428.

SE ALQUILA SEGUNDO PISO, CAsa moderna: Manrique número 187, esquina a Peñalver: sala, comedor, dos habitaciones, baño intercalado y cocina gas. Informes: bodega.

SAN JOSE 66, ALTOS, ENTRE LEALtad y Escobar: sala, comedor, cuatro habitaciones, baño y cocina. La llave en los bajos.

MALECON 29, SEGUNDO PISO, ESquina a Crespo: 50 pesos, sala, comedor, gabinete, cuatro habitaciones, baño, cocina, cuarto y servicio criados. La llave en el primer piso.

$34.00: NEPTUNO Y ARAMBURO, altos café. Se alquila casa pintada y decorada: sala, hall, comedor, dos cuartos, baño intercalado, cocina, servicio criados. Informes en la misma. Siempre agua.

ALQUILO: SAN JOSE 126 Y MEdio, letra E., entre Oquendo y Soledad, primer piso: sala, 3 cuartos, baño moderno, comedor, cuarto de criados, servicio y cocina. Informes: edificio «Arbos», Oquendo 18.

EN VEINTICINCO PESOS

Se alquilan los bajos de la casa Animas 175, entre Oquendo y Soledad: sala, comedor y dos cuartos, con baño completo. Llave en la misma. Informes: U-1346.

CONCEPCION DE LA VALLA 24, ALtos, entre Campanario y Lealtad: 32 pesos, sala, comedor, 3 habitaciones, baño y cocina. The Trust Company of Cuba. Obispo 53: M-6917.

COLON 42

Entre Aguila y Blanco se alquila casa con sala, comedor 4 habitaciones, cocina y baño Informan M-1454

MALOJA 146

SE ALQUILA casa con sala, comedor. 3 habitaciones,cocina y baño. Informan M-1454

¡VIVA FRESCO! ARAMBURO NUmero 13-A., altos, entre Animas y Virtudes, balcón, sala, comedor, 3 habitaciones, baño completo y cocina, agua por motor: $30.00. Informes: Leyte Vidal: M-2222.

ALQUILO: $70.00, SAN LAZARO NUmero 336, bajos, entrada por Malecón, entre Gervasio y Belascoaín: portal, 2 salas, 3 recibidores, 5 habitaciones, 2 baños, comedor, cocina, patio y zaguán. Informes: Leyte Vidal M-2222.

SE ALQUILA: MURALLA 61-A., ESquina a Compostela, primer piso, acabado de pintar: sala, comedor, 5 habitaciones, baño, cuarto y baño criados. Precio: $60.00. Llaves: café. Informes: Sr. Roces, Muralla 8. Telf. M-2284.

ALQUILO: CARLOS III NUMERO 239, segundo piso, frente por Carlos III, casa moderna, compuesta 4 cuartos, sala, comedor, baño completo, baño criados, cocina gas. Precio muy barato: $45.00: U-6665.

ALQUILO: AMARGURA 7, BAJOS entre Mercaderes y San Ignacio, dos habitaciones, juntas o separadas, con luz. Aguilera, Mercaderes 27: M-8628 y U-6509.

ALQUILO; EMPEDRADO 47, ALTOS entre Compostela y Aguacate: sala comedor, tres habitaciones, baño completo, baño de criados y cocina. Aguilera, Mercaderes 27: M-8628 y U-6509.

ALQUILO: $35.00, CASA CONCORdia 181-B., entre Aramburo y Hospital: sala, comedor, tres habitaciones, baño. Llave en el 181-A., solar, la encargada. Informes: San Lázaro 360 bajos: U-1802.

ALQUILO BAJOS: SAN LAZARO 213: sala, comedor, dos habitaciones, baño completo, cocina, cuarto de criados y patio. Informes: Monte 170: M-3216.

ALQUILO RAYO Nro. 93, BAJOS ENtre Monte e Indio. Frente Iglesia. Sala, saleta, cuatro cuartos $30. Llave en la misma. Dueño FO-2372

PERSEVERANCIA 33 ESQUINA A Animas se alquila ventilado alto compuesto de sala, comedor, dos habitaciones, cocina, cuarto de baño completo y una habitación más en la azotea. La llave e informan en la misma casa.

ALQUILO CASA PEÑALVER 79 ENtre Escobar y Lealtad. Sala, dos habitaciones, comedor, baño completo, cocina y patio. Verla 3 a 5 y media. Informan U-2458

ALQUILO LUJOSOS CASAS, ALTOS y bajos, acabadas de fabricar: Hospital número 203 y 209. Tienen sala, recibidor, 3 cuartos, baño, comedor y cocina, cuarto y servicio de criados. Rentan desde $34.00 a $45.00. Llaves en la misma. Informes: Pedroso número 8: M-8799, de 1 a 4 p. m.

ALQUILO MODERNO PISO, EN CONdesa 46-A., esquina Lealtad, compuesto sala, comedor, dos habitaciones, baño intercalado, cocina gas, fresquísimo. Llave en tostadero. Informan: cantina cine «Reina».

$25.00 MODERNOS BAJOS DOS HAbitaciones, sala, comedor, baño completo intercalado. Muy frescos. Entre dos líneas tranvía. Vigía y Fernandina.

SAN NICOLAS 130, SEGUNDO PISO, casa moderna: cuatro habitaciones, sala y saleta, muy fresca y clara. Informan: bajos, derecha, y Lamparilla 60, altos.

ARAMBURO 58-B., BAJOS, ENTRE Zanja y Salud: sala, comedor, 2 cuartos, baño intercalado, cocina gas o carbón. Siempre hay agua. Informes: Telf. U-2381.

CONSULADO 7, CASI ESQUINA A Prado. Se alquila moderno piso alto: sala, comedor, dos cuartos, baño intercalado completo, cuarto y servicio de criados. Hay elevador día y noche. Informes en la misma.

JOVELLAR ESQUINA HOSPITAL, edificio «Sarrain», Se alquila un apartamento moderno en el quinto piso. Hay elevador, sala, comedor, tres cuartos, cocina y baño completo. Dos meses en fondo.

SE ALQUILA EL AMPLIO Y VENtilado piso alto de la casa Hospital Nro. 11, entre San Rafael y San José, compuesto de sala, una habitación, comedor, cocina y baño completo con terraza en la azotea. Precio: $20.00 mensuales y dos meses en fondo. Preguntar en los bajos por Rufina, la encargada, que lo enseña e informa.

ALTOS NEPTUNO 206 B CASI ESquina a Marjués González, sala, recibidor, comedor al fondo, cuatro habitaciones baño completo con calentador. Servicio criada. Llaves allí Informes F y 19 Vedado Precio: $39

MORRO 10, A UNA CUADRA DEL Prado. Se alquila moderno piso alto: recibidor, sala, comedor, tres cuartos con closets, baño completo y otro auxiliar intercalado, cuarto y servicio de criados. Informes: de 10 a 12 m. y de 1 a 5 p. m.

SE ALQUILA LA HERMOSA CASA Malecón 11 esquina a Cárcel, próxima a desocuparse, es muy fresca y tiene bonitas vistas. Informan en los bajos.

SE ALQUILA CASA MODERNA CON sala, tres cuartos, comedor, etc., sita en Mazón, entre San José y Valle. Informan: X-1729. Se alquila en $34.

ALQUILERES

87 HABANA

NEPTUNO 255, IZQUIERDA, ALTOS entre Espada y Hospital: sala, saleta, comedor, siete habitaciones, cocina, tres servicios. La llave al lado, la encargada. Informes: San Rafael 138. Telf. U-5744.

ALQUILO CASA UNA PLANTA DEsagüe 63, casi esquina Oquendo, con sala, comedor, dos cuartos, baño, cocina, patio, agua garantizada; llave en la misma.

ALQUILO PUERTA CERRADA 55, altos, esquina a Alambique, después de grandes mejoras: sala, comedor, dos cuartos, cocina, baño y azotea: $25.00. Rutas 23 y 24 y tranvías por el frente. López: M-8628.

CASITAS MODERNAS A $14.00

Alquilo a 10 minutos Parque Central con sala, cuarto, cocina, baño y patio. Calle Justicia esquina Arango una cuadra tranvías Calzada Concha. Informan Bodega.

ALQUILO: GLORIA NUMERO 146, altos, derecha, entre Carmen y Figuras; sala, comedor, tres cuartos y abundante agua. La llave en los altos, izquierda. Precio: $25.

SE ALQUILA LA CASA FLORIDA 40 sala, saleta, 4 cuartos, comedor y demás servicios. La llave en la bodega de Esperanza. Informes M-1373

LEALTAD 97, BAJOS, ENTRE NEPtuno y Concordia, sala, saleta, 4 habitaciones, comedor, bajo, cocina y patio. Todo muy espacioso, Verla de 2 a 5

SE ALQUILAN HERMOSOS Y ESpléndidos bajos acabados de fabricar situados en Estrella entre San Carlos y Marqués González, compuestos de sala, 3 cuartos, baño intercalado, comedor al fondo, cuarto y servicio de criados, patio y traspatio. La llave en los altos. Informan por el teléfono FO-7893

ALQUILO $40 MODERNO SEGUNDO piso Muralla 99, esquina a Villegas, sala, saleta, 3 cuartos, hall etc. La llave zapatero.

SE ALQUILA TENIENTE REY 85, segundo piso, frente Parque Cristo tres habitaciones, sala, comedor, baño intercalado. Llave imprenta Bernaza 37. A-7311

MODERNOS ALTOS $25.00

Alquilo para corta familia calle Aramburo 17 entre San Lázaro y Jovellar, terraza, cuarto, sala, comedor, baño completo etc. Lindas vistas al mar. Verse de 2 a 6 dueño Telf. F-2760

SE ALQUILAN LOS MODERNOS bajos de Aguila 61, con sala, saleta, dos habitaciones, baño intercalado, comedor al fondo y cocina gas. Precio: $40.00. Llaves e informes: Animas 45, bajos.

AYESTARAN 629 PRIMERO Y SEgundo pisos, sala, saleta, cinco cuartos, $40 y $34. Llaves e informes en los bajos.

SE ALQUILA CASA MODERNA, CON sala, tres cuartos, comedor etc. sita en Mazón entre San José y Valle. Informan X-1729 Se alquila en $34.00.

$38.00 SE ALQUILAN LOS MOdernos y frescos altos San José No. 124 E, entre Lucena y Marqués González, acabados de pintar; sala, recibidor, tres cuartos, saleta corrida, baño completo, cocina de gas; calentador y servicio de criados. Llaves en el puesto de frutas esquina a Marqués González. Informes. Francisco Torres. Aguiar Nro. 65 teléfono A-7830

EN $25.00 SE ALQUILA LA FRESCA y ventilada casa calle Agustín Alvarez Nro. 20 entre Marqués González y Oquendo a dos cuadras de Belascoaín y de la Secretaría de Justicia, con abundante agua, acabada de pintar, compuesta de sala, saleta corrida, tres habitaciones, cocina, patio y servicios. Llaves en el número 10, Informes: Francisco Torres, edificio Pedroso. Aguiar Nro. 65. Telf A-7830.

CASA DE GRAN LUJO PARA PERSONAS DE GUSTO

En $34.00 se alquila la fresca y ventilada casa calle Agustín Alvarez número 3, entre Marqués González y Oquendo, a dos cuadras de la Secretaría de Justicia y de la Calzada de Belascoaín; con abundante agua, sala, saleta corrida, tres habitaciones, baño intercalado en colores lujosamente decorada, cocina preparada para gas y carbón, calentador, lavaderos y servicio de criados. Toma corriente para radio, refrigerador, teléfono, etc. Llaves en el Nro. 10 Informes Francisco Torres. Aguiar número 65. Teléfono A-7830.

88 VEDADO

ALQUILO CHALET SIN ESTRENAR calle 19 esquina a 26; tiene tres habitaciones y una de criados, un baño lujoso, un toilet y servicio de criados, garage, agua abundante, etc. Informes M-7367, A-6304.

SE ALQUILA EN 17 ENTRE 26 Y 28 casa acabada de fabricar; consta de portal, sala, recibidor, comedor, tres cuartos, baño intercalado, closet, cocina, cuarto y servicio de criado. Se puede ver a todas horas. Informan por el teléfono FO-3854.

SE ALQUILA BONITA CASA AMUEblada: terraza, sala, saleta, 3 habitaciones muy frescas, baño intercalado, comedor, cocina, cuarto criado, etc. Precio módico. Informan, teléfono F-5296.

EDIFICIO «BIARRITZ», CALZADA y J, Vedado. Alquilo moderno fresco piso bajo, sala, comedor 2 cuartos baño etcc. Exígense referencias.

SE ALQUILA CASA DE ESQUINA en 29 y C Vedado, sala, comedor, tres cuartos, baño intercalado, cuarto desahogo, cocina, garage y 2 habitaciones y baño criados. Informan: FO1141 llave en la misma.

ONCE 107, ENTRE «L» Y «M», ALtos, $40.00. Sala, comedor, recibidor, cinco cuartos, baño, cocina, cuarto servicio de criados. Llaves en los bajos. Informes: M-6801.

VEDADO: CALLE ONCE 1106, ENtre 14 y 16: portal, hall, sala, comedor, cocina, cuatro cuartos, dos baños, garage cuartos y servicios criados. Informes: Telf. F-6930.

PISO ALTO, ACABADO PINTAR, 27 número 905, entre 4 y 6, Vedado: cuatro cuartos, baño moderno, sunporch, sala, pantry, garage, etc. Agua abundante. Llaves bajos. Informes: M-7245.

CARLOS III, FRENTE A G, POzos Dulces 4, segundo piso: terraza, sala, cuatro amplias habitaciones, lujoso baño intercalado, comedor, etc., cuarto y servicio criados. La están pintando: U-1428.

SE ALQUILA CHALET CON PORtal, sala, hall, comedor, pantry, cocina, cuarto criados, garage, cuatro cuartos, dos baños, closets, Quinta 559, entre 2 y 4, Vedado.

VEDADO: QUINTA 604, ENTRE 4 Y 6, bajos, derecha: jardín, portal, sala, cuatro habitaciones, baño, cocina, patio, cuarto y servicio criados: 40 pesos. The Trust Company of Cuba, Obispo 53: M-6917.

15 Y 20 VEDADO. APARTAMENtos modernos. Sala, comedor, una y dos habitaciones, lujoso baño y cocina. Todo nuevo. Desde 25 pesos. Verse todas horas. Informes F-3308

SE ALQUILA SUNTUOSA RESIDENcia en 25 y L, compuesta de seis cuartos, cuatro baños y demás comodidades. Informan en el teléfono: F-5196 $175.

PROXIMA A DESALQUILARSE DOS casas en L casi esquina a 25 compuesta una de cuatro cuartos y la otra de cinco con garage y demás comodidades. Informan en el Teléfono: F-5196

SE ALQUILAN LOS MODERNOS bajos calle 2 Nro. 208 entre Línea y 11. Vedado; acera brisa, 5 cuartos, 2 baños y garage. Las llaves e informes en el alto o en F-3919 o M-2789

CALLE 10 ENTRE LINEA Y 11 VEdado, alquilo bajos portal, sala, 2 cuartos, comedor, bajo completo, cocina patio 3 pesos. Informan bodega.

FRESCOS ALTOS, CALLE A. NUMEro 310, altos, entre 13 y 15, Vedado, sierca de La Salle. Informan: Telf. F-5011.

ALQUILERES

88 VEDADO

ALQUILO: $115.00, HERMOSO CHAlet calle I, núm. 305, entre 15 y 17 Vedado. Bajos: jardín, portal, sala recibidor, pantry, cocina, cuartos de criados, saletica con lavabo. Altos: habitaciones, una habitación costura, 2 baños, terrazas, patio frutales. Informes: Leyte Vidal: M-2222.

PISO ALTO, ACABADO PINTAR, 2 número 905, entre 4 y 6, Vedado cuatro cuartos, baño moderno, sun porch, sala, pantry, garage, etc. Agua abundante. Llaves bajos. Informes M-7245.

$40.00: ONCE 107, ALTOS, ENTRE L. y M., sala, recibidor, comedor, cinco cuartos, cocina, cuarto servicio de criados. Llave en los bajos. Informan: M-6801.

VEDADO: CALLE QUINCE 1059. ENtre 12 y 14. altos, modernos, portal, sala, recibidor, comedor, tres cuartos closet, baño intercalado, cocina, cuarto y servicios criados, garage. Informan misma.

VEDADO: CALLE 11 NUMERO 210, entre J. y K. Se alquila espléndido y moderno edificio, propio para casa de huéspedes, clínica o colegio. Informes en la misma.

VEDADO: CALLE 23, ESQUINA 6 número 551. Se alquila moderno piso alto: sala, gabinete, comedor, tres cuartos, baño completo intercalado y servicio de criados. Informes en la misma.

VEDADO: CALLE 21 NUMERO 1059 entre 12 y 14. Se alquila moderno piso alto para persona de gusto: sala, comedor, tres cuartos, hall, baño completo intercalado, cuarto y servicio de criados. Informes: Obispo 16. Llaves en los bajos.

SE ALQUILA EL CHALET DE J. NUmero 158, entre 9 y 11: terraza, sala, recibidor, hall, 4 cuartos, dos baños intercalados, comedor, cocina, pantry, cuarto y servicio de criados hermoso patio con tres garages y 4 cuartos de criados con servicios. Puede verse e informes en la misma, de 9 a 1 y de 3 a 5 p. m. Telf. U-7011.

SE ALQUILA LINDO CHALET 19 Nro. 110 esquina L, dos plantas, jardín, terrazas, living-room, sala, recibidor, comedor, pantry baño y cocina. Altos: recibidor, 5 hermosos cuartos, dos baños, pantry. Moderna elegante, toda pintada al óleo. Informan en la misma después de las 9 a.m. Precio: $130.00. Telf. F-3811

K. NUMERO 353, ENTRE 19 Y 21, VEdado, alquilo casa acabada pintar, compuesta de jardín; portal, hall, sala, cuatro dormitorios bajos, comedor, gran baño, cocina, dos espléndidas habitaciones altas con servicios. Llaves al lado en el 355. Informes: Romeo y Julieta: U-5166 y U-5738.

VEDADO: CALLE 10 NUMERO 354, entre 15 y 17. Se alquila moderno piso alto: sala, comedor, terraza, cuatro dormitorios, baño completo intercalado, cuarto y servicio de criados. Informes en la misma.

ALQUILO AMUEBLADA A FAMILIA sin niños, casa calle «E», núm. 35, entre 14 y 16, Reparto Almendares; cuatro habitaciones, baños, garage, et. Precio módico.

VEDADO: ALQUILO CALLE 4 NUM. 462, bajos modernos; jardín, portal, sala, recibidor, comedor, 3 habitaciones, baño intercalado, cuarto servicio criados. Informan la misma encargado.

MODERNOS ALTOS $40.00

Calle 10 Nro 419 entre 17 y 19, terraza, saleta, 4 cuartos, comedor etc. Verse de 8 a 12 Dueño F-2760

SE ALQUILA BONITA CASA AMUEblada terraza, sala, saleta, 3 habitaciones, muy frescas, baño intercalado, comedor, cocina, cuarto criado etc. Precio módico. Informan Tel. F-5296

$40.00 ONCE 107 ALTOS ENTRE Y y M. sala, recibidor, comedor, cinco cuartos, cocina, cuarto servicio de criados. Llave en los bajos. Informan M-6801

CALLE 4 ESQUINA A 5a VEDADO. Se alquila un moderno alto y acabado de fabricar con todas las comodidades. Para informes y verlos en la calle 4 No. 4 entre 3a y 5a Vedado

SE ALQUILAN $38.00

Los modernos altos de la calle Doce número 25, Vedado, compuestos de sala, saleta, 4 cuartos, baño moderno. Llaves encargada. Informes: Compostela 94.

SE ALQUILAN LOS ALTOS DE LA calle M Nro. 306 entre 21 y 23, compuestos de cuatro cuartos y dos baños intercalados y demás servicios completos, incluso garage, todo amplio, moderno, acabado de construir y en lo más alto y fresco del Vedado. Puede verse. Informan en los bajos, teléfono F-4574

89 CERRO - PALATINO

SE ALQUILA UNA SALA, NEPTUNO 269-C, entre Infanta y San Francisco.

SE ALQUILA EN PARQUE Nro. 12, entre Salvador y Esperanza, casa de sala, comedor, 3 cuartos, baño intercalado, cocina y patio. La llave e informes Aramburu 23 bajos, R. Mata

A UNA CUADRA DE INFANTA Y dos de Tejas, Cruz del Padre 8, letra C, antiguo y 157 moderno, compuesta de sala, saleta, tres cuartos, patio y servicios, de una sola planta, muy amplia. Precio: $25. Su dueña Escobar 10, altos, teléfono U-2885

SE ALQUILA A MATRIMONIO SIN hijos, los altos de Santovenia 15, en el Cerro, de sala, un cuarto, comedor, baño completo, cocina con su horno, $18.00. La llave en la bodega.

SE ALQUILA CASA SALVADOR No. 169, altos, sala, saleta, recibidor 4 cuartos, comedor cuarto de criados y dobole servicio $35.00 Llave en los bajos.

SE ALQUILA PARA NUMEROSA familia, muy cómodos altos, en 28 pesos, de Primelles 66, antiguo, esquina a Velarde: 4 grandes dormitorios, todos dan a los balcones, gran sala y comedor, todo moderno y recién pintado, esquina de fraile, por lo que resulta muy fresca siempre. Agua abundante, muy buena calle y los ómnibus ruta 18, a la puerta. Llaves en la bodega: M-4602.

SE ALQUILA: VELARDE 20, ALTOS casi esquina a Primelles: sala, saleta, tres cuartos, servicio completo, moderno, todo acabado de pintar, en $22.00. Ruta 18, en la puerta. Llaves, bodega. Telf. M-4602.

SE ALQUILA LA CASA CHURRUCA número 57 y medio, entre Daiz y Velarde, con portal, sala, comedor, 3 cuartos, baño intercalado, cocina y lavadero. Informes: Telf. A-9877.

ZEQUEIRA 52, ENTRE CRUZ DEL Padre y C. Arango, Cerro, moderno y fresco piso bajo: sala, comedor, tres cuartos, baño intercalado cocina y patio. Llaves en los altos. Telf. M-2863.

90 MARIANAO - REPARTOS

REPARTO LA SIERRA. SE ALQUIlan los amplios altos de la casa calle 8 No. 7, entre Primera y Tercera. La más cómoda y ventilada del reparto. Informes allí de 1 a 5. Jesús Canel y en Rayo 51, colegio de las señoritas Leiro.

SE ALQUILA AMUEBLADA O SIN amueblar espléndida residencia en Avenida de Columbia 19 con 5 cuartos, 3 baños en colores, garage 2 máquinas, 2 cuartos con servicio criados. Infinidad comodidades. Informes: Telf. FO-7359.

ALQUILA CASA FRENTE AL MIramar Yacht Club. Telf. FO-3744.

SE ALQUILA EN EL REPARTO COlumbia, casa fresca y amplia con 4 habitaciones, cerca de Colegio Belén y Cardler College. Para más informes Telf. FO-1602

ALQUILO FRESQUISIMA CASA AMpliación Almendares jardín, portal, sala, 4 habitaciones, baño intercalado, hall, comedor, cocina servicio criados, traspatio, garage, lavadero, $43. Informes Ave. Presidentes 554. altos, entre 23 y 25. Vedado.

SE ALQUILA AMUEBLADA, BOnita planta alta B entre 8 y 10. La Sierra. tres habitaciones, comedor, recibidor, baño intercalado, garage, llave en la misma de 2 a 5.1/2 informan M-7703

ALQUILERES

90 MARIANAO - REPARTOS

REPARTO MIRAMAR, CALLE 2 esquina a 3, Magnífica vivienda amplia, moderna, lujosa, rodeada de espaciosos jardines, portal, terraza, vestíbulo, salón, comedor, sun-parlor, amplio departamento criados. Altos, sala, saleta, 4 grandes habitaciones, closets, dos baños, 3 terrazas, garage para dos máquinas.

SE ALQUILA EN EL REPARTO COlumbia, casa fresca y amplia con 4 habitaciones, cerca del Colegio Belén y Cancler College.

POR $30.00 Y $60.00 EN FONDO CAsa con jardín, portal, sala, 3 cuartos, baño etc. Santa Rosa entre Parque y Av. Columbia, «Villa Dora», Marianao. A-6315 Morro 3, altos.

REPARTO LA SIERRA: ALQUILO en calle 6 entre 5 y 7, casa de 4 amplias y frescas habitaciones: sala, comedor, baño de lujo, terraza al frente y al fondo, garage, cuarto de criados, próxima al colegio de Las Ursulinas. Omnibus en la puerta, una cuadra tranvías. Agua abudante, acera de la brisa. Informes: 7 y 4, La Sierra. Telf. FO-1423.

REPARTO ALMENDARES; ALQUILO casa reconstruída: portal, sala, 2 habitaciones, comedor, baño, terraza fondo, garage y 2 habitaciones, mucho patio con árboles, servicio de criados. Precio: $35.00, 16 entre 5 y 7. Telf. F-2568.

MARIANAO ALQUILO FRESCA CAsa Samá esquina a Padres, $29 sala, comedor, 4 cuartos, baño, portal, baño y cuarto criados, patio. Llaves al fondo. Informan Telf. FO-3903

RESIDENCIA EN MIRAMAR, LUJOsamente amueblada, todo confort radio, frigidaire, tres habitaciones. Para visitar solamente de 2 a 6 p. m., calle 24, entre Quinta y Séptima Avenidas, Miramar.

ALQUILO: SAN JULIO NUMERO 16 entre Medrano y Avenida Columbia Marianao: jardín, portal, sala, hall, habitaciones con closets, baño, comedor, pantry, cocina, lavandería, servicios criados. Altos: 3 habitaciones baño, garage, patio frutales: $65.00 Informes: Leyte Vidal: M-2222.

DOCE ENTRE C Y D., LA SIERRA, Lindo chalet dos plantas, jardín, terraza, sala, hall, siete cuartos, dos baños, comedor, garage traspatio. Informan F-2090

ALQUILO AMUEBLADA A FAMIlia sin niños, casa calle E, número 35, entre 14 y 16, reparto Almendares, cuatro habitaciones, baños garage, etc. Precio módico.

VIVA EN MIRAMAR

Frente al Vedado: teléfono, alumbrado, limpieza, automóvil, sala, comedor, dos cuartos, baño intercalado cocina servicio criado, fresco, pintoresco. Todo: $60.00. Quinta Avenida y Cero: FO-3703.

ALMENDARES CALLE 18 ENTRE E y F, ómnibus media cuadra. jardín, terraza, sala, comedor, tres cuartos baño de lujo, cuarto y baño de criados, garage. F-3131

ALQUILO HERMOSO CHALET DE esquina, estilo modernista, fabricado diez meses; compuesto de 2 plantas. Primera: portal, gran sala, hall, cuarto estudio, comedor, pantry, cocina, garage, cuarto y servicio criados, terraza al fondo y jardín. Altos: cuatro hermosos dormitorios, baño de lujo, dos terrazas, lavadero. Calle E, esquina a 16, Reparto Almendares. Línea de guaguas a la puerta. En la misma informan. Telf. FO-2914.

91 JESUS DEL MONTE - VIBORA

SE ALQUILA: LUIS ESTEVEZ 28, altos: 2 habitaciones, baño completo. Entrada independientes. Informes: U-3548.

MILAGROS 367, ENTRE OCTAVA Porvenir: sala, saleta, 3 cuartos, baño, tanques agua, patio, traspatio. Tranvías guaguas esquina Octava. Llave bodega. $25. Informes: M-6068.

ALQUILO EN LAWTON 9-B, ENTRE Milagros y Santa Catalina, casa interior independiente. Sala, comedor, dos habitaciones, baño, cocina, despensa, lavadero, en $18.00. Informan: Telf. I-6968.

SE ALQUILA LA CASA FELIPE Poey 165, entre Estrada Palma y Libertad. Jardín, portal, sala, saleta, dos habitaciones, baño completo moderno. La llave en el 167. Informan: A-8845.

SE ALQUILA UN CHALET EN LA Víbora, calle Libertad 59 entre Felipe Poey y Antonio Saco, jardín, portal, sala, tres cuartos, baño, comedor, hall, cocina, cuarto de criados y servicio y garage. Informan en la misma de 2 a 5.

ALQUILO SANTA IRENE 171 ALtos entre Flores y San Benigno. acabada de pintar portal, sala, saleta comedor tres cuartos, baño intercalado, cuarto y servicio de criados. $45.00. Puede verse a todas horas. M-3763

CONCEJAL VEIGA 102, ESQUINA A Luis Estévez: 34 pesos, jardín al redecor, portal, sala, 3 habitaciones, comedor, cocina y baño. Sótanos dos habitaciones. Véase a todas horas.

SAN MARIANO 58, BAJOS, ENTRE Párraga y Felipe Poey: 55 pesos, jardín, portal, sala, comedor al fondo, seis habitaciones, hall, cocina, cuarto y servicio criados. La llave en los altos.

VENDO MIS SOLARES BARATOS, Sierra 20x47 ampliación pegado a 12, sombra 24x58, una parcela $850; otra Buen Retiro $250. Informa Sr. Dorado, FO-1234.

PATROCINIO 57 (LOMA DEL MAzo). Se alquila chalet compuesto de jardín, portal, vestíbulo, sala, hall, biblioteca, cuarto de toilette, comedor, pantry y cocina, patio, garage y dos cuartos para criados con cuarto de baño, en el piso bajo; 5 habitaciones con 2 cuartos de baño y saleta, en los altos. Informan en la misma. Telf. F-7520.

D-STRAMPES 417 ESQUINA CARmen, amplia y lujosa casa, jardines portales, sala, cinco habitaciones comedor, cocina, pantry, 2 garages, 2 cuartos y servicio criados. Informan F-2090

10 DE OCTUBRE 1118 ESQUINA Santa Catalina, 3 plantas independientes. Portal, sala, saleta, comedor, cuatro habitaciones baño, cocina, cuarto y servicio criados; patio, traspatio. Informan F-2090.

VIBORA: ALQUILO GRAN RESIdencia. Calle Gertrudis y Revolución; 12 habitaciones, 4 baños, garage 2 máquinas, grandes jardines y demás comodidades. Informan la misma y Teléfono F-2447.

SE ALQUILA LA CASA ARMAS No. 21, o 792 entre San Mariano y Santa Catalina, (Víbora) sala, comedor, dos cuartos, servicios, patio y traspatio. Informan en la misma de 3 a 5, se está pintando.

MILAGROS 367, ENTRE OCTAVA Y Porvenir: sala, saleta, 3 cuartos, baño, tanques agua, patio, traspatio. Tranvías y guaguas esquina Octava. Llave bodega. Informes: M-6068.

ALQUILO: AVENIDA 10 DE OCtubre número 401, altos, Esquina Toyo, casa con sala, comedor, tres habitaciones y baño intercalado. Llaves, la encargada. Informes: Telf. M-3198.

ALQUILO: DOLORES NUMERO 613, entre Correa y Santa Irene. Espléndida casa con sala, saleta, cuatro habitaciones y dos en los altos, baño intercalado, cuarto de criados, garage con dos habitaciones. Llaves en el número 605. Informes: Telf. M-3198.

ALQUILERES

91 JESUS DEL MONTE - VIBORA

ALQUILO $20 DELICIAS 11 A SALA comedor, 3 cuartos. Llave bodega Mangos 7

92 SANTOS SUAREZ - MENDOZA

ALQUILO CASAS INDEPENDIENtes calle Durege Nro. 117 entre San Leonardo y Enamorados, una cuadra manufacturas Ambrosía, Estrella, Candado, $15.00 Maximino Martínez.

ALQUILO MODERNOS ALTOS: VEga 213, entre Tamarindo y Línea, detrás «La Ambrosía»: balcón, sala, saleta, dos habitaciones, baño intercalado, terraza, azotea. Informes misma, Correa. Precio: $22.00.

ZAPOTES 368 ENTRE SAN JULIO y Paz, portal, jardín, sala, recibidor, cuatro cuartos, baño intercalado, comedor, cocina, garage patio y traspatio. Informan F-2090

SE ALQUILA UN MODERNISIMO primer piso compuesto de terraza, sala, tres habitaciones, baño lujoso con agua caliente, comedor al fondo y cocina. Frescos, ventilados, claros, y en lo más sano del reparto Santos Suárez, en Lacret 605

93 LUYANO

SE ALQUILAN DOS CASAS. PORtal, sala, recibidor, 2 cuartos, cuarto baño, cocina, patio. Lugar alto, muy fresco, mucha agua. Luyanó, calle Rodríguez 675 y 322. Dueño, pollerías Mercado Unico, Celestino.

SE ALQUILA LA PLANTA BAJA DE la casa Municipio número 222, con portal, sala, saleta, dos habitaciones 4 por 4, baño intercalado, agua caliente. Acabada de pintar. Precio: $24.00.

ALTOS MODERNOS: SALA, RECIBIdor, tres habitaciones, baño intercalado, comedor al fondo, escaleras independientes. Tranvías y guaguas a la puerta: $25.00. Concha y Reforma. Luyanó.

SE ALQUILA UNA CASA MUCHA comodidad en Rodríguez 49 entre Rosa Enríquez y Manuel Pruna, Luyanó. Informan Telf. F-3235.

HERMOSOS ALTOS. — SE ALQUIlan los hermosos altos de Luyanó 4, casi esquina a Toyo, compuestos de gran sala, cuatro grandes cuartos, buen comedor, cocina, servicios, etc. Alquiler $30.00. La llave en los bajos zapatería. Informan: Muralla 12 teléfono M-3100

94 LAWTON - BATISTA

SE ALQUILAN HERMOSOS Y VENtilados altos con terraza, sala, saleta, 3 cuartos, comedor y baño intercalado completo. Telf. I-6494. Concepción 211, Lawton.

95 ARROYO APOLO-CALABAZAR

ARROYO APOLO: SE ALQUILA CAsita fresca, propia matrimonio: portal, sala, 2 cuartos, comedor, baño, patio: 18 pesos, dos meses fondo. Carretera Habana Bejucal, frente a Quinta Canaria. Telf. FO-1683.

ALQUILO PROXIMA DESOCUPARSE Jardín, portal, sala, saleta 4 habitaciones, espléndido hall, comedor fondo, baño completo, cocina, garage, cuarto alto criados y servicio. San José de Vellavista Paco 15 15 ent. 2a y 3a Arroyo Apolo.

98 ALQUILERES VARIOS

PLAYA GUANABO SE ALQUILAN casas amebladas. Informes M-7145 Sr. Paliza en la playa Sr. Padrón.

PLAYA BARACOA NUMERO 27. ALquilo amplia casa de dos plantas, muy cómoda, muelle, algunos muebles y embarcación pequeña. Precio de situación. Informan en la misma.

GARAGE PARTICULAR PARA UN automóvil, alquilo J esquina a 25, Vedado; hermosa habitación, baño y servicios. Informan allí, pregunten por Manolín y teléfono A-7468.

PLAYA DE BARACOA: ALQUILO hermosa y cómoda casa. Informes: F-4312, y en la misma, don Justo.

DESEO ALQUILAR O ARRENDAR, finquita cerca de la Habana. Tiene que tener casa de vivienda aceptable y cómoda, comunicaciones. Teléfono I-5936

QUINTA DE RECREO CHALET EL Rojo, lujosamente amueblado. Servicio completo. Calzada de Arroyo Arenas $5 por día. Informes: Teléfono M-6622

PLAYA SANTA FE SE ALQUILA amueblada casa mampostería frente mar número 231. sala, comedor portal cinco habitaciones, closets, dos baños, cocina garage. Informes Telf. F-4013

SE SOLICITAN

SOLICITUD DE ALQUILERES

SOLICITUD DE ALQUILER. — SE desea alquilar una casa grande en el Vedado. Con amplios salones, cuatro o más cuartos; garage y patio. Avisos al teléfono U-3155

DESEO ALQUILAR VEDADO O buen punto Habana planta baja 4 cuartos mínimo con dos baños demás comodidades. Comunicar ofertas detalles teléfono M-3487

102 AGENCIAS - COLOCACIONES

«LA MATANCERA»: A-7740

Servimos rápidamente: criadas cocineras y choferes. Toda clase de servidumbre y empleados de ambos sexos. Sol 111, entre Egido y Villegas.

«NEPTUNO»: U-3750

Se facilitan con rapidez: cocineros, cocineras, criadas, manejadoras, mensajeros, etc. Servidumbre de ambos sexos y razas con referencias. Neptuno número 206, esquina a Marqués González.

LA MAYOR AGENCIA DE COLOCAciones del Vedado, «La Internacional»: F1-6171. Servimos a usted cocineras, reposteras. criadas, criados, manejadoras, choferes y pinches de cocina. con referencias. Para informes: Adolfo.

LUCAS. M-8195. MODERNA AGENcia de colocaciones con personal selecto y competente para cualquier clase de trabajos domésticos con referencias y domicilio reconocidos, San Lázaro No. 201 y Lealtad. Teléf. M-8195

«LA ORIENTAL», U-5388

San Rafael 118 entre Gervasio y Escobar. Servimos con referencias, Criadas, Cocineras, Manejadores, Mensajeros, Chofferes, Criados, Cocineros, extranjeros y del país. U-5388.

«LA HABANERA»: U-1880

Neptuno 255, esquina a Espada. Servimos con referencias: criadas, cocineras, manejadoras, mensajeros. criados, cocineros, chóferes, jardineros, extranjeros y del país: U-1880.

AGENCIA «BEERS»

Cuando salga de misa de La Catedral, recuerde que nuestra antigua y acreditada Agencia cuenta con personal competente, con referencias investigadas, tanto de oficina, como doméstico, San Ignacio númeroo 16, frente a La Catedral. (Desde el año 1906): M-7730.

103 CRIADAS - CRIADOS

SOLICITO CRIADA MEDIANA EDAD para todos los quehaceres de casa, corta familia. Si no sabe su obligación, que no se presente. Sueldo: $15.00. Avenida Serrano 419. bajos, entre Santos Suárez y Santa Emilia.

SE SOLICITA UNA MUCHACHA blanca para todos los quehaceres menos cocinar. Salud 35, 2o piso esquina a Manrique.

SE SOLICITA UNA MUCHACHITA para ayudar a matrimonio: $8.00. Obispo número 65, departamento 3.

SE SOLICITA UNA JOVEN BLANCA para criada de mano que duerma en la colocación y buenas referencias. O-Farrill 370, entre DStrampes y Figueroa.

SE SOLICITAN

103 CRIADAS - CRIADOS

SE SOLICITA ESPAÑOLA JOVEN, con referencias, para criada de manos matrimonio. Si no es limpia y no le gustan los perros, no se presente. No tiene que servir mesa. Sueldo, 20 pesos y uniformes. Calle «D» número 57, entre Tercera y Quinta, Vedado, de 11 a 1 solamente.

SOLICITASE MUCHACHA BLANCA de 15 a 16 años para limpiar y atender la ropa de un niño, que duerma en la colocación, preferible del campo. Sueldo, $6.00 y uniformes. Teléfono FO-1964.

104 COCINERAS Y COCINEROS

SE SOLICITA PARA UN MATRImonio en Valle 28, altos, entre Infanta y Basarrate una buena cocinera que sea limpia y con referencias. Sueldo: $12.

SE SOLICITA UNA COCINERA EN Infanta número 1002, altos, esquina a Peñalver, dormirá en la colocación. Tiene que saber cocinar. Sueldo: $12.00. Se necesitan referencias.

SE SOLICITA COCINERA: CALLE 30 entre 5a. y 3a., Marianao, Sueldo 12 pesos. Puede dormir en la colocación; ha de saber cocinar y traer referencias; después de las diez de la mañana.

SE SOLICITA UNA COCINERA PAra un matrimonio. Que tenga referencias, duerma en la colocación y sepa cocinar bien. Perseverancia 34-P, segundo piso, entre Virtudes y Animas.

114 AGENTES - VENDEDORES

EMPRESA SERIA Y DE PORVENIR necesita personas bien presentadas y con deseos de ganar dinero. Diríjase a R. Arista. Manzana de Gómez 509, de 3 a 6 p. m.

COMPAÑIA AMERICANA (ESTABLECIDA)

¿Es usted activo? ¿Sabe las cuatro reglas? Nosotros le damos la oportunidad que usted ambiciona. Gane más de cinco pesos diarios, demostrando su actividad. Preséntese a las 10 a. m., Manzana de Gómez 502, al 506.

NECESITO AGENTES PARA REVIStas de modas y labores. Especial para mujeres. Casa Iglesias. San Rafael 45, Habana.

SE SOLICITA UN JOVEN DE 25 A 30 años con experiencia como vendedor especialmente para maquinaria e implementos agrícolas. Conteste dando detalles a W. H. C. Clasificados DIARIO DE LA MARINA

DISTRIBUIDORES DE PRINCIPAles fabricantes de plantas eléctricas desean tratar con agentes y casas establecidas para representación lucrativa. Escriban Importador Anuncios Clasificados DIARIO DE LA MARINA

VENDEDOR CON PERSONALIDAD

Se solicita una persona con conocimientos de refrigeración para la venta de los mejores refrigeradores eléctricos. Los únicos con estantes en la puerta, «Crosley». Véase a Donnin en San Lázaro y Galiano de 8.30 a 9 y 30 solamente. Caribbean Trading Co.

VENDEDORES: GANEN DINERO EN sus momentos desocupados, obteniendo comisión adelantada. Diríjase a jefe de Ventas «Hook Fast» de Cuba, Metropolitana 809. Habana.

SOLICITAMOS VENDEDORES PARA el exquisito vino OROTAVI, fabricado de fruta bomba madurada en la mata. Pídala a José Caamaño. Morro y Refugio. Teléfono A-7729

115 OFICINISTAS

NECESITO UNA JOVEN PARA ayudanta de oficina y un joven para oficina comercial. También necesito un sereno; un jardinero, un chauffeur y un criado. Sueldo: $30. Compostela 58, agencia.

116 SOCIOS

SOLICITO SOCIO CON ALGUN DInero para un buen negocio que deja $100 mensuales. Informa la encargada, habitación 16.

NECESITO SOCIO HONORABLE Y trabajador, con $3,000 a $5,000, comercio establecido con buena clientela puede ocupar puesto en Administración buenas agencias exclusivas. Puede duplicar capital en el primer año. Telf. U-6466.

SOLICITO SOCIO PARA BODEGA sola en esquina en la Habana por tener también una lechería que atender; ha de administrarla él. Con $400 hago negocio; tiene que ser persona honrada. Informes: Estrella y Franco. lechería; Andrés.

SOLICITO SOCIO PARA ADMINIStrar una bodega en la Habana, esquina, por tener que atender una lechería, con 400 pesos, que sea honrado. Informan en Estrella y Franco. Lechería, Andrés.

SOCIEDAD

Para industria ya en producción, con artículos en el mercado, camiones nuevos, agentes en casi toda la isla, se solicita un socio que sea trabajador, con capital de 3 a 5 mil pesos, para agigantar el negocio. Sociedad honesta y de buena fe. Rodríguez. Telf. U-1756, 2 a 4.

SOLICITUDES VARIAS

BUENA OPORTUNIDAD PARA GAnar dinero. Amargura 58, de 8 a 9 a. m. y de 5 a 6 p. m. Estévez 74, de 9 a 12 m. y 2 a 5 p. m. Referencias.

SE SOLICITA PROFESOR DE ARITmética y Teneduría de Libros por horas por la tarde y noche. Neptuno No. 160.

SOLICITO PERSONA QUE DESEE hacerse cargo de la cocina del Hotel «Globo». Neptuno 22. Buen negocio

SOLICITO MUCHACHO FORMAL DE no más 14 años que viva cerca Informan de 9 a 12 en O.Reilly 23, Librería, entre Habana y Aguiar.

VENDEDORES DE RADIO

Oportunidad. El radio «Crosley» es mundialmente conocido por su sensibilidad en la onda corta. Su venta es fácil. Véase a Donnin, San Lázaro y Galiano. De 8 y 30 a 9 y 30 solamente. Caribbean Trading Co.

SE SOLICITA NOTARIO, CONSULtoría o persona que necesite oficinas apartamento privado teléfono, mecanógrafo. salón de espera, todo lo necesario en oficina bien montada; pagando sólo una pequeña cuota mensual. Campanario Nro. 90, bajos casi esquina a Neptuno. Sr. Correa.

DENTISTA DESEA UNO CON GAbinete que lo aporte a negocio establecido, pudiendo trabajar su clientela sin pagar nada. Hay estabilidad magnífico local. Perseverancia 47, bajos.

SE OFRECEN

118 CRIADAS-CRIADOS

SE OFRECE CRIADO CON BUEnas referencias o para segundo criado. Trabaja bien, es práctico en el servicio doméstico. Pida más informes al Telf. F-3031.

SE OFRECE CRIADA PARA CUARtos o comedor o para limpieza general también. Se coloca de manejadora, tiene referencias de años. Sale a donde se ofrezca. M-1149.

SE OFRECE MUCHACHA BLANCA para criada de mano o manejadora. Tiene práctica y referencias. Prado 101. Telf. M-3886, habitación 36.

SE DESEA COLOCAR UNA MUCHAcha de Cárdenas, blanca, para cuartos o limpiar por horas. Tiene muy buenas referencias. Tenerife No. 32, entre Figuras y Antón Recio.

SE OFRECE UN JOVEN BLANCO para criado de mano. Tiene referencias, sin pretensiones. Entiende comercio. Telf. F-3060. Gilberto. Va al campo.

SEÑORA RECIEN LLEGADA DEL interior solicita casa para realizar todos los trabajos de la misma, duerme en la colocación prefiere en los repartos María M-3437 Sueldo: $12.

SE OFRECEN

118 CRIADAS-CRIADOS

SE OFRECE JOVEN DEL CAMPO sabe trabajar en casa familia. Informan Cienfuegos 16, altos.

JOVEN ESPAÑOL DESEA COLOCARse para comedor, criado de manos o ayuda cámara. Acostumbrado a servir en buenas casas; de ellas tiene referencias; es serio y fino, sabe hacer cocktails, no le importa ir a fuera. Informan U-6450

SE OFRECE UNA BUENA CRIADA de mano con magníficas referencias, también se coloca de manejadora. Informes Herrera. F-5921

DESEA COLOCARSE UNA BUENA criada de mano. Duerme o no en la colocación. Tiene referencias, es muy limpia y formal. M-3339.

DESEA COLOCARSE JOVEN DE COlor de criado de mano. Informan: F-6220. Tomás Abreu.

SE OFRECE SEÑORA DE COLOR, para atender señora sola y costura, sabe coser. tiene buenas referencias. Informan Marqués González 22 B altos entre Benjumeda y Llinás. María.

SE OFRECE MUCHACHA FINA ESpañola para cuartos y costura acostumbrada al trabajo de buenas casas y con buenas referencias. Teléfono M-1307

UNA JOVEN DEL CAMPO DESEA colocarse de criada, también sabe coser. es formal y trabajadora, para informes llame al teléfono M-3171

SE DESEA COLOCAR UNA ESPAñola de mediana edad para criada de mano o manejadora, también se coloca de cocinera. Telf. M-2048

SE DESEA COLOCAR UNA JOVEN para criada de mano, es formal y cumplidora. Tiene referencias. Informes: Telf. M-7207. Llamar: de 2 y media a 3.

SE DESEA COLOCAR UNA MUCHAcha española, para limpiar o cocinar. No duerme en la colocación, es cumplidora. Telf. M-4632.

SE OFRECE CRIADO ESPAÑOL PAra casa particular, práctico en todo servicio fino, sabe hacer cockteles y planchar ropa de caballero. Tiene magníficas referencias de familias conocidas. Telf. A-9795.

DESEA COLOCARSE JOVEN CUBAna de criada de mano, cuartos o comedor o de manejadora. Tiene referencias. Informes: Parque 416, esquina a Magnolia.

SE DESEA COLOCAR UNA JOVEN del campo, para criada de mano, en casa seria. Tiene referencias. Telf. F-4656.

SE DESEA COLOCAR UN MUCHAcho, sabe hacer toda clase de trabajo. Informes: Telf. F-4638.

UNA JOVEN DE BUENA PRESENcia, desea colocarse de criada de cuartos o de comedor, entiende de costura. También lava y plancha ropa fina, sabe servir mesa a la rusa. Tiene referencias. Telf. I-3971.

ESPAÑOL CON POCAS PRETENsiones desea colocarse de criado o cocinero, mucha práctica para caballeros solos, lavo y plancho toda clase de ropa, también cuido enfermos. Teléfono U-2319 Pancho.

SE OFRECE A CASA DE FAMILIA peninsular de criado de mano, práctico en todo lo que requiere un servicio fino y esmerado, plancha ropa de caballero, no le importa salir al campo, magníficas referencias de familias distinguidas. M-4167

DESEA COLOCARSE UNA MUCHAcha del campo para criada de mano en casa de moralidad. Telf. A-8003

SE COLOCA JOVEN ESPAÑOLA, PAra cuartos, es muy formal y trabajadora. Gana buen sueldo. Referencias. Telf. F-6454.

DESEA COLOCARSE MUCHACHA blanca, del país, para criada de cuarto o costurera. Duerme en la colocación. No menos de 20 pesos. Llamar: U-5388.

SE DESEA COLOCAR JOVEN PARA criado de mano o pinche de cocina, casi es cocinero. No tiene pretensiones, tiene buenas referencias. Informes: Telf. F1-6171.

SE OFRECE UN CRIADO DE MANO húngaro. Tiene buenas referencias de casa de 5 años. Sirve a la rusa y no se coloca menos de 20 pesos. Telf. FO-2767.

DESEA COLOCARSE UNA MUCHAcha joven, de color, para limpiar. Duerme en la colocación. Su dirección es: Animas 122, altos. Su Telf. M-4409

SE OFRECE CRIADA DE MANO cuartos o comedor con referencia de magníficas casas, sabe cumplir con sus deberes, no tiene pretensiones pero sabe trabajar. F-3031

SE OFRECE UN BUEN CRIADO DE mano con magníficas referencias, soy cumplidor, trabajó en comercio casa particular. No tengo referencias F-3031

JOVEN ESPAÑOL DESEA COLOCARse para comedor, criado de manos o ayuda de cámara, acostumbrado a servir en buenas casas con buenas referencias de ellas. No le importa ir al campo. sabe hacer coteles. Informan U-6450

SE DESEA COLOCAR UNA MUCHAcha peninsular de criada de manos para casa chica, tiene referencias. Llamen al teléfono FO-3266

SE OFRECE UNA BUENA CRIADA de mano con magníficas referencias también se coloca de manejadora o de cuartos. Informes Herrera F-5921

SE DESEA COLOCAR UNA MUCHAcha española, de criada de mano o de cuartos. Tiene buenas referencias. Informes: Telf. F-3431.

JOVEN BLANCA DESEA ENCONtrar casa para limpieza, por horas, en la mañana. División esquina a Maloja, altos de la bodega. Preguntar por María Arduengo.

SE DESEA COLOCAR UNA SEÑORA española, de mediana edad, para cocinar; y una muchacha para cuartos o limpiar: F-3254.

SE COLOCA UNA JOVEN BLANCA para criada de mano. Telf. F-2606.

SE OFRECE JOVEN ESPAÑOLA PAra servir casa fina, prefiere comedor o cuartos. Tiene referencias y sabe su obligación. Telf. U-5508.

SE OFRECE UNA BUENA CRIADA de mano, cuartos o comedor. Va a repartos. Informes: A-7740.

OFRECE ESPAÑOLA JOVEN, CON buenas referencias, como criada de mano, cuartos, comedor o cocinera. No menos de $18.00. Informes: FO-1077.

SE DESEA COLOCAR JOVEN ESpañola, para criada de cuartos o comedor. Tiene referencias. Informes: Telf. F-5410.

SE OFRECE CRIADA PARA CUARtos o comedor, con referencias; o para toda limpieza. Salgo a los repartos y a cualquier lugar. Aguiar, 231. Teléfono M-1149.

119 COCINERAS-COCINEROS

SE OFRECE COCINERA DE COLOR para cocinar solo o para cocinar y limpiar. Tiene buenas referencias. quiere dormir fuera. Trabaja de criada: F-3031.

SE OFRECE UNA BUENA COCINEra con buena sazón para cocinar solo o para cocinar y limpiar. Es limpia y cumplidora. Duerme fuera o dentro. Más informes pídalos al teléfono: F-3031.

SE OFRECE COCINERA PARA COcinar solo o o cocinar y limpiar o ayudar. Tiene referencias de buenas casas. Sale a donde se ofrezca y duerme en la colocación. M-1149.

SE DESEA COLOCAR UNA BUENA cocinera de color. Es trabajadora y limpia. Puede dormir en la casa. Teléfono M-4535.

COCINERO ESPAÑOL SE OFRECE para casa particular, cocina criolla, española y francesa repostería, pastelería y helados, impio y económico en la cocina, es hombre solo, sale al campo. Antonio Vega, informan Tel. M-5600

SE OFRECE MUCHACHA DE COlor para cocinera o criada de mano, duerme en la colocación. Sra. Rodríguez I-3552

SE OFRECE EXCELENTE COCINEro repostero. Cocina española y criolla. Telf. A-6022.

SE OFRECEN

119 COCINERAS-COCINEROS

SE OFRECE UNA BUENA CRIADA de mano, cuartos o comedor con magníficas referencias. Es cumplidora, limpia y formal. Pida informes al Telf. F-3031.

DESEA COLOCARSE UNA BUENA cocinera. Tiene referencias. Sabe su obligación. Duerme fuera o dentro de la colocación. Es muy limpia. Ayuda a la limpieza. M-3339.

SE OFRECE UN CHINO DE COCINEro y repostero, desea colocarse en casa particular. Sabe cumplir con su obligación, cocina bien a la criolla y española o americana. Informan en Campanario número 111, habitación 8, entre Dragones y Salud. Preguntar por Manuel Hengtong.

COCINERO ECONOMICO EN EL trabajo acostumbrado a trabajar buena cocina, especialidad cocina americana y el postre que pidan. Español. hombre solo, referencias. Telf. A5-5462

DESEA COLOCARSE UNA ESPAÑOla de cocinera. sabe de repostería, es formal y cumplidora, tiene referencias, desea casa formal. Teléfono: M-5350. Paula y Damas. Bodega.

DESEA COLOCARSE UNA ESPAñola para cocinera o pora cocinar y limpiar a matrimonio solo, no menos 18 o 20 pesos: U-5470.

DESEA COLOCARSE SEÑORA DE mediana edad para cocinar solo a matrimonio o poca familia. Llamar al Telf. A-9662

DESEA COLOCARSE UNA BUENA cocinera. Tiene referencias, duerme o no en la colocación. También trabaja de criada de mano, sabe su obligación: M-3339.

SE DESEA COLOCAR COCINERO para todos los quehaceres de hombre solo o corta familia. No tiene inconveniente en hacer una corta limpieza, no duerme en la colocación, hace plaza. Informes: bar Rodríguez. Telf. U-4521, de 9 a 1 y de 4 a 6.

BUEN COCINERO REPOSTERO, JOven, chino, desea colocarse en casa particular. Cocina criolla, española y Americana, sabe repostería, pastelería de toda clase, muy limpio, buena sazón. Tiene referencias. Informes: M-5025.

SE OFRECE ESPAÑOLA PARA COcinar y limpiar a corta familia. Es formal y duerme en la colocación. Gana $15.00 en adelante: M-2183.

JOVEN DE COLOR DESEA COLOcarse de cocinera repostera, o criada de mano en casa particular o a huéspedes: A5-1942. Preguntar por Celina o Alicia.

DESEA COLOCARSE UNA COCINEra repostera con referencias, es de color, cumplidora y formes Herrera, F-5921

SE DESEA COLOCAR UNA JOVEN española, para criada de mano. No le importa cocinar y limpiar siendo matrimonio solo. Tiene referencias Informes: Lagunas 73.

MUCHACHA DE COLOR DESEA COLOcarse casa familia acomodada, para cocinar y limpiar. Es buena cocinera y tiene referencias. No se coloca menos de $20.00. Telf. A-7146.

SE OFRECE EXPERTA COCINERA para dormir fuera de la casa. Conoce cocina criolla y extranjera. Tiene buenas referencias: F-5084.

SE DESEAN COLOCAR DOS ESPAñolas, una para cocinar y otra para limpiar para casa de un matrimonio solo, son de toda confianza y desean casa de moralidad. Tienen buenas referencias y no selen fuera de La Habana. Telf. F-6133.

DESEA COLOCARSE BUEN COCINEro chino, con familia americana o cubana o trabajo general buenas referencias M-8488 2 a 4 a.m. Zanja 21

SE OFRECE UNA MAGNIFICA COcinera con buena sazón, cocina sólo o cocinar y limpiar. No tengo pretensiones. Duermo fuera o dentro salgo a finca o playa. Mis informes Telf. F-3031

SE DESEA COLOCAR SEÑORA DE mediana edad de color, para cocinar o de criada de habitaciones, tiene buenas referencias. Luyanó 111, U-3750

SE DESEA COLOCAR UNA ESPAÑOla para cocinar y limpiar a corta familia. Tiene muy buenas referencias. No se coloca menos de $15. Teléfono U-6715

SE OFRECE COCINERA PARA COcinar solo, prefiriendo una buena cocina o cocinar y ayudar, tengo buenas referencias, duermo en la colocación y salgo a los repartos. Informes M-1149

120 MANEJADORAS

SE DESEA COLOCAR UNA JOVEN del país de manejadora. Tiene buenas referencias. Informes: teléfono U-2978.

122 INSTITUTRIZ

INSTITUTRIZ GOBERNANTE. SEñora de buena educación que habla bien el francés desea colocarse con niños para enseñarles el habla francesa o hacer el servicio de los niños o acompañante de la familia, que vaya a viajar. Inmejorables servicios. Llamar al X-1320 o escriba a L. E. Clasificados DIARIO DE LA MARINA

123 COSTURERAS-MODISTAS

SE DESEA COLOCAR ESPAÑOLA, cose por figurín, hace ropa fina de niños, borda, trabajo 3 días a la semana únicamente. Informan teléfono I-3736

124 LAVANDERAS-LAVANDEROS

LAVANDERA AMERICANA CON REferencias desea colocarse para lavar y planchar por día o semana con familia que quiera su ropa bien blanca. Llame Catalina. Telf. FO-2751.

125 CHOFERES

CHAUFFEUR ESPAÑOL SOLTERO, competente en cualquier marca con buenas referencias y módicas pretensiones. solicita empleo ciudad o campo. Telf. U-3022

SE DESEA COLOCAR UN CHAUFfeur con 10 años de experiencia y buenas refrencias. Telf. F-3060

SE OFRECE UN BUEN CHOFER CON esmeradas referencias, trabaja en casa particular o de comercio; lleva 12 años manejando y conoce toda clase de máquinas. Informes: F-3031.

129 OFICINISTAS

SEÑORITA TAQUIGRAFA, MECAnógrafa práctica, con referencias, contabilidad mayor primer año, desea trabajo en oficina decente. Pretensiones moderadas. U-2832.

SE OFRECE TENEDOR DE LIBROS, cubano, Corresponsal en español. Larga experiencia comercial en Ingenios, comercios, módicas pretensiones. Llamar M-2133 de 3 a 6, señor Ortega.

SECRETARIO JOVEN CON EXPEriencia y corresponsal inglés, francés y español, se ofrece a particular o casa comercial. Telf A-7977

131 OFERTAS VARIAS

SE DESEA COLOCAR UN MUCHAcho para repartir cantinas o para ayudar en una fonda o limpieza de una casa. Tiene buenas referencias. Menos de $8.00 no moleste. Teléfono M-7713.

SEÑORITA CULTA, MECANOGRAfa, desea encontrar familia honorable que embarque o necesite su compañía: I-4696.

DESEO TRABAJAR EN CASA COmercio como dependiente u otro trabajo y también como mecanógrafo. Buenas referencias y sin pretensiones. pregunte por Florencio al F-5712.

SE OFRECE SEÑORA PARA CRIAda y asistir enfermos. Buenas referencias, muchos años de práctica. Chávez 23, bajos, interior, entre Reina y Salud.

M.E.C.D. 2016

LO QUE HA HECHO POR LA CULTURA LA UNION DE LAS REPUBLICAS SOCIALISTAS SOVIETICAS

EN BARCELONA, DESPUES QUE SE ASESINA A LOS ADVERSARIOS, SE LES IMPONEN FUERTES MULTAS, DESPOJANDO ASI A LAS FAMILIAS

Un número fantástico de millones ha sido impuesto en multas por el Tribunal de Responsabilidades

Este tribunal es el que tiene en la zona «gobernada» por los rojos la misión de «legislar el pillaje», infringiendo la Constitución en cuanto dispone la no retroactividad

ZARAGOZA, junio 26. (SE).—El Tribunal que tiene por misión en la zona roja la «legislación» del pillaje, es llamado así: Tribunal de responsabilidades. Su misión es la de infringir el artículo 28 de la Constitución que consagra el principio de la no retroactividad de la ley penal, y el artículo 44 de la misma, que prohibe la confiscación de bienes. Claro está que las sentencias condenatorias del «Tribunal» de responsabilidades» no hablan de confiscación de benes; el procedimiento para acordarla sin nombrarla es la de calcular la supuesta fortuna del desgraciado que es objeto del procedimiento e imponerle la obligación de pago de una suma, en concepto de «responsabilidad civil», superior a la fortuna que se le atribuye. Por si algo faltase, para que en ningún caso queden al condenado bienes libres, libres, todas las sentencias declaran la responsabilidad «solidaria y subsidiaria» de todos. Cada uno, pues, responde de la cifra indeterminada y, desde luego, astronómica en que se calculan o calcularán las responsabilidades pecuniarias por la llamada insurrección. De modo que por enorme que fuese la fortuna de un inculpado, reducido, desde luego, a la nada desde el momento en que han desparecido la propiedad territorial, la propiedad industrial y el valor de los títulos, el despojo total de sus bienes, la confiscación queda consumada.

El Tribunal de Responsabilidades ha redactado una especie de Memoria de su actuación, una ejecutoria de sus hazañas, que publica la prensa roja del 29 del pasado. Es extenso el documento, pero creemos que tiene inerés su sonducción.

Copiamos:

«Tiene dictados varios centenares de asuntos de medidas, precautorias, que alcanzan a una cifra de millones muy respetable.

Desde 1 de marzo último ha dictado sentencias pronunciando condenas contra los partícipes de la rebelión, según la siguiente relación de sentencias e importe de las condenas pecuniarias por responsabilidad civil directa y personal:

Vicente Rojas Horcajo, 100.000 pesetas; José González Baturrell, 5.000.000; José M. Gimeno Puchades, 1.00.000; Salvador Berenguer, Soria 100.000 Antonio Román Algorta, 250.000; Vicente Ferrer Ortiz, 2.000.000, Francisco Antolí Candela, 5.000.000; Francisco Castellanos Rodríguez, 1.000.000; Mariano David López Martínez, pesetas, 1.000.000; Miguel Alberich Pla, 1.050.000; Addón Bosch Ibáñez, 2.000.000; Alejando Rojas Díaz, de la Cortina; 2.000.000; Miguel Gilabert Farcia, 200.000; Andrés Savall Pérez, 200.000, Eduardo Alsina Balbastre, 2.000.000; Domingo Talens Anglasell, 3.000.000; Juan Luis Farres Cubell, 500.000, Carlos Pulido Montoro, 100.000; Rosendo Barber Torregrosa, pesetas 1.000.000; José Peretó Ballester, 100 mil pesetas; Joaquín Pascual Estela. Muñ, 100.000; Rigoberto Soler Victoria, 500.000; Andrés Bernabeu, 1000 mil pesetas; Adrés Sevilla Andrés. 1.000.000; Enrique Elena Seco, tres millones; Eusebio Fernández Gómez, 3.000.000; Ramón Salazar Marco. 3.000.000; Miguel Fonce Casares; 3.000.000; Valentín Santiago Antón. 3.000.000; Antonio Capdevila Gorrindo, pesetas 3.000.000; Federico Besca Uranga, 250.000; Ramón Castro Columbie; 250.000; Luis Marian Fernández, 100.000; José Martín Vacas, 100.000; Luis Modorer Gómez, pesetas 2.000.000; Antonio Alvarez Paz, 5.000.000; José Espinosa Carlos, 750.000; Luis Rodríguez de Viguri Gil, 750.000; Marcelino Alvarez Dejatt, 750.000; Enrique Salazar Alonso, 5.000.000; Enrique Sánchez Gómez, 4.000.000; José Martínez Mañer, 100.000; Angel Servane Cajido, 10.000.000; Vicente Sepiña Oliver, 2.000.000; José Salvador García, 2.000.000; Ramón Sanz Revert, 750.000; Andrés Ausias Zamorano, 1.000.000; Gastón Martínez Calomarde, 2.000.000; Antonio Jarque Buj, 3.000.000; Antonio Pastor Domínguez, 2.000.000; Tomás Sánchez Rodríguez, 1.000.000; Domingo Briz Ramírez; 500.000; Carlos Noreña Echevarría, pesetas 2.000.000; Cecilio Rezano Navas; 1.000.000; Enrique Cañedo Argüelles Quintana, 5.000.000; Marcelino Díaz Sánchez, 3.000.000; José López Varela; 3 millones; Jesús Avila Contreras; 22 millones; Alejandro García Vega, 2.000.000; Francisco Uriarte Martínez, 2.000.000; Juan Méndez Vigo y Menéndez Vigo, pesetas, 2.000.000; José Férez Buendía, 2.000.000; Rafael Mauri Calvajal 2.000.000; Luis Jiménez de Velasco, 2.000.000; Matías Villegas Marino, 2.000.000; José María Esquivas Salcedo, 22.000.000; Eusebio Pascual de Povil Ravello, 2.000.000 José Zubirratea Aznar, 2.000.000, Fernando García de la Cueva, pesetas 2.000.000; José Bordoy Sousa 2.000.000; Camilo García Polevieja Novo, 2.000.000; Luis Casanova González Mateo, 2.000.000 Aníbal Moltó Moltó. 250.000; José Molinos Rodríguez, 250.000; Cirilo Ramírez Carranza, 250.000; Víctor Domingo López de la Torre Ayllón, 250.000. Gonzalo Vara Ortega Ojeda, 250.000. Pedro Muñoz Antón; 250.000; Lauro Rodrigo Blanco, José o Juan Angues Delgado, 250.000; Carmen Pareja Alaje, 1.000.000; Francisco Castells Adriaenses, 2.000.000; Antonio Aymerich Borilo, 1.000.000; Manuel Fernández Martín, pesetas 2.000.000; Jaime Albors Salvador; 2.000.000; Argente Carduri (marsellés); 2.000.000; Encarnación Ortega Bayona; 2.000.000; Alfonso Font Tocha; 2.000.000; Germán Esteve Paradela, 100.000; José Parra Garrigues; 500.000; Manuel Carrillo Marín, 500.000; Domingo Rotiz Romero, 500.000. Carilo López Algavell, 1.000.000. Total pesetas: 173.100.000.

Aparte de la responsabilidad concreta que se señala a cada partícipe las sentencias declaran las responsabilidad solidaria y subsidiaria de todos en los términos establecidos en el artículos 109 del Código Penal».

Es elocuente la lista de víctimas del Tribunal: junto al nombre del de personas cuya actividad política es desconocida, ajenas a toda labor que haga verosímil la atribución de responsabilidades de índole política. ¿Eran o se les suponía personas de posición? Pues ello basta. Y figuran, como decimos, fusilados, fusilados muchos meses antes de la fecha en la cual se diera las sentencias del Tribunal de Reponsablidades, fusilados en méritos de otras sentencias de los Tribunales encargados del asesinato que fijaron también responsabilidades civiles a sus víctimas. Estes fueron condenadas a muerte, y meses después se les condena —de hecho se condena a sus enlutados herederos —a la confiscación.

De cómo procede el Tribunal da buenas fe el hecho de que haya inculpados y condenados al pago de sumas fabulosas, cuyos nombres no se atreve a fijar concretamente el Tribunal por desconocerlo. Así, a ojo de buen cubero, a tientas se condena al largo de cifras impresionantes.

Está es la justicia roja. Estos son sus métodos y sus escrúpulos.

En la zona roja, la labor de las bandas de asesinos constituídos en Tribunales, es complementada por la de los bandidos a los cuales se les confía la tarea del pillaje, convertidos también en Tribuna.

LA ESTACION SOCIAL DE PARIS SE ABRE CON UNA PARADA

En los Campos Elíseos se inauguró con una parada la «Estación de París». He aquí una carroza representando las «Luces de Montmartre», que obtuvo mucho éxito.—(Foto Acme-Editors Press).

Se preparaba un atentado al Rey Jorge VI en París

El hecho fué denunciado a la Policía por el Marqués de Revalso, noble español

PARIS, junio 26. (AP).—El periódico «Peit Parisien» informó ayer que el marqués de Revalso, arrestado recientemente en Biarritz al descubrirse un nuevo espionaje en la frontera franco-española, supo confidencialmente que se preparaba un atentado contra los reyes de Inglaterra, durante el viaje que iban a hacer a París, la semana próxima, y el que fué suspendido por la muerte de la suegra de Jorge VI. El marqués notificó de ello a los inspectores de policía, mencionando a ésta los nombres de varios de los complicados en el audaz golpe.

El diario recuerda también que al ser detenido el marqués declaró que los servicios prestados al Segundo Bureau (Contra-Espionaje) le valdrían alguna indulgencia. «Petit Parisién» dice que la actitud del marqués al exponer lo que sabía del complot contra los reyes británicos, no es precisamente la de un enemigo de Francia .

CINCUENTA MIL SOKOLES YUGOESLAVOS Y CHECOS HICIERON MAGNIFICA EXHIBICION

Muertos y heridos en los tumultos de ayer, en Palestina

La Semana de cultura nazi terminó ayer en Danzig con un discurso de P. Goebbels

TEL-AVIV, Palestina, junio 26. (Havas).—Continúan los desórdenes en esta ciudad y en Jaffa. Dos bombas que hicieron explosión el sábado por la noche, causaron varias víctimas, y otra causó graves heridas a cuatro judíos, una mujer y un niño.

Esta mañana (domingo) estalló una bomba más, hiriendo a siete árabes, cuatro de ellos gravemente. Al ocurrir este último atentado, dos hebreos acababan de ser apuñalados. Otros dos judíos que resultaron heridos en la refriega del jueves, en Ael-Aviv, fallecieron uno anoche y otro esta tarde.

Terminó en Danzig la Semana de Cultura Nazi

CIUDAD LIBRE DE DANZIG, junio 26. (Havas).—Hoy terminó la Semana de Cultura organizada por el nazismo alemán, con un discurso pronunciado por el Ministro de Propaganda, Paul Goebbels, consagrado únicamente a la vida cultural del III Reich, pues el lugarteniente de Hitler no hizo la menor referencia política. Después de pasar revista a las juventudes hitleristas de Danzig, Goebbels expresó su satisfacción por verse nuevamente en esta ciudad alemana, y prometió hacerle una visita cada año. El Ministro de Propaganda regresó a Berlín, en aeroplano, a las cuatro de la tarde.

Ese número de jóvenes de ambos sexos hizo ejercicios de precisión admirable ante el Presidente

El jefe de la delegación rutena en Praga manifestó ayer que si bien algunos abogan por la autonomía, no todos piensan de igual manera, aunque el asunto será estudiado en julio

PRAGA, Checoeslovakia, junio 26. (Havas).—Las Juventudes de los Sokoles celebraron hoy una magnífica manifestación en el Estadio de Masark, preludio del Congreso Nacional de Sokoles que se inaugurará en esta capital el próxmo domingo. La presencia de las delegaciones yugoslavas dió a la fiesta un carácter peculiar, expresivo de la amistad checo-yugoslava.

Cincuenta mil jóvenes, de ambos sexos, ejecutaron movimientos de asombrada precisión delante del Presidente de la República, M. Benes, y de los representantes diplomáticos extranjeros, uno de ellos el Ministro de Yugoslavia, M. Protitch. En el curso de los ejercicios, el jefe de los Sokoles yugoslavos saludó oficialmente al de los Sokoles checos, y todas las unidades juraron ritualmente mantener siempre la amistad entre las dos naciones.

Gestiones autonomistas de los rutenos

PRAGA, junio 26. (Havas.)—Alexis Gorotvki, jefe de la delegación rutena de los Estados Unidos y secretario general de la Unión de rusos sub-carpáticos, declaró hoy a la Prensa que el grupo que dirige no ha venido a Checoeslovakia para reivindicar nada, sino para estudiar la situación política y general de la nación. Hecha ya la visita, consideramos terminada nuestra misión. Las autoridades checas no han obstaculizado en lo más mínimo nuestra labor. Por lo demás, el Primer Ministro Hodza tiene la plena confianza de los rutenos residentes en América, así como de los de Rusia Sub-Carpática.

Algunos quieren sinceramente que se dé la autonomía a Rutenia, pero no piensan así todos los representantes de esta que forman parte de la coalición política gubernamental, —agregó Gorotvki—. Contra lo que muchos piensan, El Estatuto de las Nacionalidades, actualmente en estudio, no concernirá a la Rusia Sub-Carpática. Esta es la razón de que el Consejo de la Unión de Rusos Sub-Carpáticos tratará la cuestión de la autonomía rutena en Fittsburgh en la segunda mitad de julio. Es muy posible también que se convoque un Congreso General de los rutenos residentes en América y que se presente al Presidente Roosevelt una petición, pidiéndole que interponga su influencia cerca del Gobierno checoslovako, para que por este se conceda la autonomía a la Rusia Su-Carpática.

La demanda estaría justificada por el hecho de que fueron rutenos ciudadanizados notreamericanos los que celebraron el plebiscito de 1918, y que aceptando implícitamente el deseo del Presidente Wilson de que la Rusia Sub-Carpática se uniese a Checoeslovakia, los Estados Unidos firmaron el tratado de paz con Alemania.

Los comunistas franceses, a las órdenes de la U. R. S. S.

PARIS, Junio 26. (SE).—Toda la prensa parisina de orientación sensata denuncia y censura la actuación de los delegados de la Tercera Internacional en Francia, para entorpecer la realización de las proposiciones británicas en el seno del Comité de No Intervención, sabiéndose que se han cursado por Moscú órdenes concretas y extremadas a los comunistas franceses, para que colaboren a sabotear dichos planes internacionales, oponiéndose por todos los medios a que se realicen aun cuando se aprueben.

Méjico desiste del empréstito de la redención nacional

Cárdenas cree que puede la industria privada dar los fondos que necesita

CIUDAD MEXICO, junio 26. (AP.)—El gobierno mexicano ha decidido abandonar su plan para la emisión de un empréstito de «redención nacional» de $22,000.000 para reembolsar a las compañías petroleras extranjeras del importe de las propiedades que les fueron expropiadas por el decreto del 18 de marzo.

La decisión se tomó en una reunión del Gabinete bajo la presidencia de Lázaro Cárdenas celebrada en Barra de Tuxpan, Veracruz, donde se encuentra el Presidetne haciendo una visita a los campos petrolíferos.

Cárdenas y su Gabinete convinieron en que la industria privada puede suministrar los fondos que necesita el gobierno.

El Congreso autorizó hace dos meses al gobierno para que hiciera una emisión de bonos de 100,000.000 de pesos mexicanos.

Algunos de los asesores del Presidente, según se ha sabido, insistieron en que los negocios del país no están en condiciones de resistir los impuestos que habrían de crearse para el pago de los intereses y la amortización de los bonos debido a la depresión que ha causado en el país el decreto de expropiación.

En un centro bien informado se dice que las cantidades que se habían entregado al gobierno para que las destinara al nuevo empréstito para el pago de compensaciones a las compañías de petróleo se ha visto obligado el Gabinete a destinarlas a los gastos ordinarios de la nación.

Con el fin de fomentar la producción, el gobierno dejó sin efecto los aumentos de fletes acordados por los obreros que manejan los ferrocarriles nacionales.

Ejecutaron en Barcelona a un médico chileno

Y la prensa de Chile le dice al Gobierno que es necesario tome alguna medida enérgica

SANTIAGO DE CHILE, junio 26. (AP).—Los periódicos de la mañana lamentan la ejecución, en Barcelona, del médico chileno doctor Juan Jiménez, esperando que estas tragedias terminen pronto en la Madre Patria.

El periódico «El Imparcial» dice en un editorial de hoy: «La ejecución ocurrida ayer en Barcelona, del médico chileno Juan Jiménez, si no puede considerarse directamente como un asesinato, constituye de todos modos un nuevo acto de enemistad de esos que Chile, desde el comienzo de la revolución española, está acostumbrado a recibir por parte de los sucesivos gobiernos de Madrid, Valencia y Barcelona.

«Recordamos también el caso del capitán Sancho Mata, casado con una distinguida dama chilena que fué fusilado sin proceso a bordo del «Uruguay», y por cuya suerte se interesó cerca de Azaña el señor Alessandri y los embajadores Núñez Morgado y Soriano.

«Creemos que es llegado el momento de que nuestro gobierno adopte, ante tan repetidos actos de enemistad, una actitud más enérgica que la observada hasta la fecha».

Konrad Henlein, el líder de la minoría alemana de Checoeslovaquia, durante la visita a Londres cuyo propósito no ha podido determinarse en términos satisfactorios. (Foto Acme-Editors Press).

Rusia construye para los rojos españoles un carro de asalto de mil toneladas, dicen de Berlín

Este monstruo, un verdadero acorazado terrestre, tiene 37 metros de eslora, 12 de manga y dos torres con cañones de 303 y 150 mm. Puede destruir una ciudad a 18 kilómetros

BERLIN, Junio 26. (SE).—El «Diario de la Infantería»—revista militar berlinesa— reproduce una descripción de un carro de asalto que dice está construyendo el gobierno del Soviet para el ejército rojo. Dicho carro de asalto, según el diario militar alemán, y confirmado por el «Kraftfahrkampftruppe» es de mil toneladas, o sea diez veces mayor que los tanques más grandes en uso corriente.

El escritor llama a este enorme carro de asalto, «el acorazado terrestre». Dice que tiene 37 metros de eslora, 12 de manga y dos torres cada una de ellas armada con cañones 303 mm. y otros cuatro de 150 mm.

La coraza del monstruoso carro es de 7.5 a 30 cms. de espesor, forjada de acero del temple de los acorazados navales, que solamente pueden ser perforadas por torpedos modernos. El motor es de 24.000 caballos y la velocidad es de 48 kilómetros por hora.

La fortaleza ambulante está construída de modo que pueda correr a campo traviesa o por carreteras militares muy anchas. No cree la revista alemana que ese carro podría ser utilizado en terreno llano y dice que su valor principal sería en la defensa en comarcas llanas. El carro lleva además dos cañones anti-aéreos y puede transportar cien hombres. Su alcance efectivo es de 20 kms. Dice que dos de esos carros de asalto podrían reducir a ruinas una ciudad moderna desde una distancia de 18 kilómetros y que en la costa podría repeler un ataque naval.

Declara la revista alemana que el carro de asalto de mayor tamaño construído hasta ahora es el 2C francés, que hubo que condenarlo por ser imposible de manejar. El ejército alemán ha estado experimentando con carros de 100 toneladas y coraza de 7 cms. Los mayores carros de asalto empleados en contienda han sido algunos empleados en contienda han sido algunos de los enviados a España para ser ensayados. Estos tienen hasta 40 toneladas. Dice la revista que tres de ellos probaron su efectividad en el ataque contra Lérida. Agrega que fueron construídos siguiendo especificaciones de uno capturado a los rojos españoles, de construcción rusa, de 30 toneladas.

Un grupo de diputados propone al Strio. Hull como candidato a la presidencia de EE. Unidos

No se abrigan dudas en cuanto al apoyo que Mr. Roosevelt prestaría a la candidatura de Cordell Hull, pues pocas veces ha habido un estadista que disfrute de confianza tan grande

NUEVA YORK, Junio 26. (Exclusivo).—Sam D. McReynolds, diputado al Congreso por el estado de Tennessee, y el resto de la diputación de ese estado, han propuesto al Secretario de Estado, Cordell Hull, como candidato presidencial por el Partido Demócrata en 1940, dice Albert L. Warner, corresponsal en Washington del «New York Herald Tribune».

McReynolds es el jefe del Comité de asuntos extranjeros de la Cámara de Diputados. Según Warner, McReynolds ha declarado que además de la diputación de su propio estado cuenta con el apoyo de otros dirigentes que proyectan esperar hasta el momento oportuno para lanzar la candidatura presidencial de Hull.

La legislatura del estado de Tennessee también ha significado su deseo de que el distinguido estadista reciba la aprobación de su Partido para luchar por la primera magistratura del país.

«McReynolds ha dicho que el señor Hull ha fortalecido al gobierno de Roosevelt más que ningún otro ministro. El pueblo americano sabe apreciar sus virtudes y su candidatura tendría más posibilidades de triunfo que la de ninguno otro», declara Warner.

Hace unos días este mismo corresponsal Warner informó que 28 senadores demócratas habían manifestado al Vicepresidente John N. Garner que les gustaría verlo como candidato presidencial en 1940. Warner dice que Garner como Hull merecen la aprobación de los demócratas conservadores.

No hay duda que el Presidente Roosevel apoyaría la candidatura de su Secretario de Estado. Pocas veces en la historia política de los Estados Unidos ha estado ante el ojo público un estadista que merezca la confianza de que goza Hull. El actual Secretario de Estado es el único miembro de la administración actual que no tiene ni enemigos ni críticos.

Su política ha sido aprobada sin reservas por el país entero. Warner aclara que las edades de los posibles candidatos merecen atención especial. El Vicepresidente Garner tiene 68 años de edad. El señor Hull tiene 66. Los admiradores del Secretario de Estado sostienen que en 1940 su candidato tendrá 68 años de edad y que tiene delante de sí todavía muchos años de energía y capacidad para servir a la nación.

ACUSAN DE SOBORNO A UN DIRIGENTE DE LA POLITICA DEMOCRATA

NEW YORK, junio 26. (Exclusivo). Uno de los dirigentes demócratas de New York, partidario del nuevo trato y amigo del presidente Roosevelt, fué acusado de haber aceptado sobornos montantes a 36 mil dólares por el fiscal de New York, Thomas E. Dewey.

El acusado es el asambleísta Edward Moran, quien ha sido legislador en Albany desde hace doce años. Actualmente es diputado a la Convención Constitucional del estado.

El Gran Jurado que lo encausó vió la acusación formulada por Dewey de que dos grandes corporaciones propietarias de taxis en New York le pagaron los 36.000 dólares a Moran para que éste tratara de hacer pasar leyes rebajando los impuestos que sobre gasolina tienen que pagar las corporaciones de taxis.

Cuatro raids aéreos de los chinos contra concentraciones niponas en el distrito del lago Yangtzé

Por otra parte, la aviación japonesa, bajo una tremenda lluvia, voló sobre la ciudad china de Kiangsí destruyendo los hangares de los aeródromos y averiando dos aviones

HANCAO, China, junio 26. (Havas).—La Central News informa que continuarán los bombardeos aéreos chinos de las concentraciones navales y militares japonesas. La aviación china realizó cuatro raids el sábado en el Sur de Anh-Wei, que es actualmente el principal frente de guerra en la actualidad destruyendo varios aviones nipones. El primero de los ataques fué contra Ankin, donde la escuadrilla de bombardeo china actuó con gran rapidez, causando averías a tres de los quince buques de gran porte, todos japoneses, que estaban fondeados en el río, frente a la ciudad, y a quince de los treinta o cuarenta de menor tamaño que estaban en sus inmediaciones: Inmediatamente los aviones de caza japoneses intentaron contraatacar a los chinos, pero éstos pdieron alejarse a gran velocidad.

El segundo raid tuvo por objetivo a Wu-Hu, lanzándose bombas contra cinco aparatos nipones que estaban en el aeródromo de allí. El tercero ocurrió a la altura de Tun-Liu, donde los barcos del Japón fueron alcanzados por las bombas chinas. Momentos dspués se veía a los dos vapores envueltos en llamas, prueba de qüe los proyectiles hicieron rápidamente efectos, para hundirse algo más tarde. Otros cinco o seis cañoneros japoneses que estaban a corta distancia de los dos buques destruídos, recibieron también averías. Cuando los aparatos chinos se alejaron, vieron cómo altas columnas de humo. nipones altas columnas de humo.

Ankin fué el objetivo del cuarto y último ataque aéreo chino. Al llegar la escuadrilla que realizó el raid, vió tres aviones enemigos volando a corta distancia, y otros quince en el aeródromo. Sin pérdida de tiempo fueron lanzadas las bombas. Estas hicieron explosión entre los aparatos nipones, varios de los cuales se incendiaron. Algunos de los buques japoneses que estaban en el río, también fueron alcanzados por las bombas.

Bombardean los japoneses a Nan-Chang

TOKIO, junio 26. (Havas).—Bajo una lluvia torrencial la aviación japonesa hizo esta tarde un raid contra Nan-Chang, capital de la provincia china de Kiang-Si. El comunicado oficial nipón dice que las bombas de los aviones atacantes destruyeron los hangares del aeródromo, causando averías a dos grandes aparatos chinos.

Diecinueve aviones de caza chinos, que pretendieron dar combate a los japoneses, fueron derribados o tuvieron que hacer aterrizajes forzosos. Todos los aparatos del Japón volvieron a sus bases, aunque acribillados por el fuego anti-aéreo chino.

Informes contradictorios sobre la batalla de Nan-Chang

SHANGHAI, junio 26 (Havas).—Noventa aviones chinos y japoneses participaron en la batalla aérea librada el sábado sobre el aeródromo de Nan-Chang. Los informes de procedencia nipona dicen que entre 35 y 50 aviones chinos fueron derribados, ignorándose la suerte que hayan corrido tres japoneses. El comunicado chino, dado en Hancao, da una noticia completamente contraria, diciendo que cerca de cuarenta aparatos enemigos fueron abatidos, y solamente cinco chinos.

La coacción, la persecución y el espionaje forman la base de la actuación oficial rusa

Para los efectos de la propaganda exterior el Gobierno ruso crea unos sabios acomodaticios y los rodea de la más rutilante aureola, mientras la ciencia está en quiebra

SALAMANCA, junio 26. (SE.) Por Diego de Victoria. — Nuestra enemiga contra los Soviets no ha de cegarnos hasta el punto de negar que en la U. R. S. S. haya sabios, que pueda haberlos en un régimen comunista. Los ha habido en todos los países más o menos civilizados, en todos los tiempos y bajo todos los regímenes. Y no va a ser la Rusia soviética una excepción.

Más discutible sería decir que el régimen soviético se presta al desarrollo de la alta cultura, ya que ésta requiere un ambiente de libertad y reposo que difícilmente puede encontrar en la U. R. S. S. el hombre de ciencia. Desde que subió Lenín al Gobierno de Rusia, diariamente hemos recibido pruebas de que esa libertad y ese reposo no existen; de que los sabios son coaccionados, espiados, perseguidos y, por otra parte, puestos a la disposición de la propaganda soviética.

Esa misma propaganda crea sabios cuando conviene a sus propósitos. Las expediciones polares, por ejemplo, obedecen más a un fin de propaganda que a un objeto científico, y sus componentes merecen la más de las veces el título de observadores que el de sabios. Por otra parte, no tienen los Soviets la exclusiva de esas expediciones científicas, ni han sido los primeros en realizarlas. Otras naciones les han precedido y no se han quedado, ciertamente a la zaga. Sólo que, más modestas, han puesto las cosas siempre en su punto. Los sabios han estudiado en la quietud de sus laboratorios las notas tomadas por los observadores expedicionarios.

En Rusia debe haber otros sabios, que no son los que la propaganda muestra. Aunque no hubiesen surgido desde la revolución, los había antes de la instauración del régimen soviético. ¿Qué ha sido de ellos?

COMO SE TRATA A LOS SABIOS

Un libro reciente nos habla de cómo esos sabios han sido tratados. Es una recopilación de trabajos que sobre la cultura rusa han escrito varios sabios alemanes y de otros países, bajo la dirección del catedrático de la Universidad de Koenigsberg, doctor Bolko Freiherr von Richthofen, y publicado en la Osteuropa-Verlag, Koenigsberg Pr. y Berlín W. 35.

La lectura de ese libro nos demuestra que, todo lo contrario de lo que la propaganda marxista nos dice, la ciencia ha sufrido en Rusia una verdadera quiebra.

Los sabios y profesores que no son comunistas llevan una vida de verdadero calvario. Privados de protección, vénse reducidos a la miseria y a un régimen de persecución que se traduce en detenciones continuas, prisión, destierro, que acaba finalmente con sus vidas, y, en casos harto frecuentes, en enfrentarse con el piquete de ejecución.

UN RESPETO A LA «PROPAGANDA»

Hay en Rusia unas cuantas figuras, muy pocas, que, a pesar de no estar afiliadas al comunismo, no han sufrido hasta ahora persecución. Entre ellas se contaba la del genial fisiólogo Pavlov, hace poco fallecido Pero estas pocas figuras ilustres respetadas son las que el Gobierno soviético necesita para su propaganda. Con ese respeto interesado pretende demostrar al mundo que en la U. R. S. S. no se persigue a los hombres de ciencia.

Mas, ¿cuál es la suerte de los que no entran en esa media docena de privilegiados? Todos, quien más que menos, han sufrido persecuciones. Catedráticos y profesores no comunistas se han visto privados, definitiva o temporalmente, de sus cargos y de sus sueldos. Con saña especial han sido acosados los pertenecientes a las Facultades de Letras y Derecho. En cuanto a los de Filosofía y Teología, han sido de tal manera oprimidos, que pueden darse por inexistentes.

PROFESORES QUE MURIERON DE «HAMBRE»

Entre otros capítulos del libro que nos ocupa, produce especial impresión la lista que Nikolaus von Arseniev nos da de los profesores que murieron de hambre. Para no citar de esa lista más que algunas de las figuras de mayor relieve, véanse los siguientes nombres:

A. Ohachmtov, filófogo y eslavista de fama mundial; general D. P. Strukov, profesor de Historia militar, director del Museo de Artillería; J. S. Belayev, historiador; P. P. Pokrichkin, arquitecto y crítico de arte; S. A. Chumakov, historiador; N. M. Ardachev, arqueólogo; S. A. Bielokurov, historiador; J. A. Kulakovski, historiador; K. A. Gubastoy, diplomático e historiador; K. K. Arséniev, célebre crítico de arte; A. J. Sobolevski, filógo; J. A. Pokrovski, romanista, y A. N. Chechepkin, eslavista.

Así se ha operado y se sigue operando la liquidación de los sabios de la época zarista. No hemos citado más que algunos nombres, los de aquellos que murieron literalmente de hambre. Agregue el lector a éstos los que han sido fusilados, los que murieron en el destierro de Siberia, los que arrastran todavía en las heladas regiones una vida de miseria, y tendrá un cuadro de lo que la Rusia de los Soviets ha hecho por la cultura.

COMENTARIOS DE LA GUERRA

27 DE JUNIO DE 1938

El comunicado de Salamanca que llega a primera hora, por su contenido es la repetición del día anterior. En el frente de Castellón de la Plana, sector al sur del Mijares, se han rectificado líneas, y por el contrario, en los de Teruel y Córdoba, se han rechazado los ataques de los milicianos del «Gobierno» legal, que por lo visto, se empeña en prolongar el final de este drama que se llama la Cruzada española.

El comunicado de Barcelona al referirse al frente de Castellón, está de acuerdo con el de Salamanca, al extremo que, donde Salamanca silencia el sector motivo de la rectificación de que habla desde Barcelona lo señalan por su nombre y por ello vemos que las tropas nacionalistas que cubren la zona al sur de Villarreal, en su movimiento progresivo se van acercando al pueblo de Bechí, pero por la zona opuesta a las tropas que después de ocupar a Onda han seguido con rumbo al mismo.

También el parte oficial de Barcelona confirma la ocupación de la Ermita de Onda por los nacionalistas y por no perder la costumbre, cambian las cosas de su lugar, para lo cual hace la salvedad de que esta ermita se encuentra en el sector de Alcora.

Alcora, como se podrá observar por el croquis de ayer, se encuentra 12 kilómetros a la retaguardia de la aldea de Onda y de la carretera que desde esta aldea va a la de Tales.

Si desde Alcora miramos hacia el oeste, las líneas nacionalistas representadas por tropas legionarias de la columna de Valiño, son dueñas de Ribesalbes, Fanzara y toda la orilla izquierda del río Villahermosa hasta más arriba del pueblo de Castillo de Villamalefa, continuando la línea nacionalista por la aldea de Villahermosa, para seguir ya por la parte sur de Puerto Mingalvo.

Por lo expuesto, resulta ridículo hablar del sector de Alcora cuando ésta ya quedó a más de 12 kilómetros a retaguardia, y hay pueblos en la misma línea de combate que pueden servir de referencia a la hora de extender el comunicado oficial, salvo que ya, con toda premeditación, se desee convertir en un cuento más de los muchos millares que han confeccionado.

En los bombardeos de Valencia y Alicante, también Barcelona y Salamanca están hoy de acuerdo.

Según informan desde Londres, están esperando a Sir Robert Hodgson, el agente británico en Burgos, para saber la contestación que trae en relación con una supuesta nota que se ha enviado al Jefe del Estado Español, relacionada con los descalabros que han sufrido los barcos contrabandistas en las últimas semanas.

Esta noticia debe estar mal interpretada, porque ha sido Londres quien ha sentado la pauta de que a sus buques les da protección hasta el límite de las tres millas, lo que ha venido haciendo con regularidad, y fuera de este límite, tienen que exponerse a lo que venga, que ya de antemano saben que son bombas de aviación las que les pueden caer encima.

El viaje del agente consular inglés debe tener otro motivo y para justificarlo, nada mejor, por parte de las agencias de información, que aplicarle las causas que hoy citan.

Sobre las amenazas de la España colorada de bombardear pueblos y puertos de Italia, también en Inglaterra han servido para los correspondientes comentarios. Según algunos periódicos, resulta una fanfarronada la amenaza de que se trata, por la sencilla razón de que los mismos que no han podido defender sus buques y las ciudades del litoral levantino, de vital interés para ellos; ahora, al pretender el cruce del Mediterráneo para hacer acto de presencia, bien sobre la Isla de Cerdeña o en el Golfo de Génova, tiene más aspecto de ocurrencia infantil que de proyecto madurado por hombres que tienen la responsabilidad de los que dicen que mandan en Barcelona.

La información que llega sobre este asunto ya va cambiando de aspecto, y las amenazas se quedan convertidas en pompas de jabón. En Barcelona parece que se han figurado que las naciones del viejo Continente se atemorizaron por salida de tono y ya hablan de abandonar la idea de la agresión, si Francia les abre la frontera y si los nacionalistas cesan en los bombardeos a los puertos de Levante.

Del cierre de la frontera no han de creer en la España nacionalista, y en lo que se refiere a los bombardeos de la costa del Mediterráneo, mientras se trata de abastecer por esta vía (que es la única) a la parte de la España que tiene bajo su mando Don José Miaja, mientros esto suceda, las visitas de las escuadrillas nacionalistas han de cruzar el Mar Latino y descargar sobre los puertos de Sagunto, Grao de Valencia, Gandía, Denia, Alicante, Altea, Benidorm, Villajoyosa, Santa Pola, etc. etc. la carga que porten, porque todos estos puertos del litoral han de ser aprovechados para el abastecimiento de la parte central de España.

De las amenazas lanzadas por los mandantes de Barcelona, es muy natural que la más sobresaltada de todas las naciones sea Francia, porque si las excursiones hacia territorio italiano se llegaran a efectuar, tanto en el viaje de ida como en el de regreso a la zona del Golfo de Génova, tratarían de efectuarlo por encima del territorio francés, hasta la villa de Ventimiglia en la frontera de Francia con Italia y precisamente en la zona de los Alpes Marítimos. Desde Ventimiglia a Oneglia, corre por la orilla del mar la carretera en los primeros 43 kilómetros, y en este corto tramo están los pueblos de Bordighéto, San Remo, Bussana Nova, Riva, San Stéfano, San Lorenzo y Puerto Mauricio. Apareado a esta carretera va también el ferrocarril, que seguramente serían los puntos en donde fijarían su atención los aeroplanos **gubernamentales** que se lanzaran a tamaña locura.

Si en su visita les sale al encuentro la aviación italiana y los agresores se lanzan por encima del territorio francés, cosa que también harían los perseguidores, ¿qué resultaría de esto?

El desquiciamiento gubernamental lo forzarían aún sus más entrañables amigos, pese a los buenos negocios que han tenido.

El Alférez de COMPLEMENTO

M.E.C.D. 2016

SUPLEMENTO DIARIO EN ROTOGRABADO

ESTADO MINISTERIO DE SERVICIO NACIONAL HEMEROTECA

DIARIO DE LA MARINA

LA HABANA, DOMINGO, 27 DE JUNIO DE 1938

AVISO
Todo asunto de publicidad en esta Sección de Rotograbado debe tratarse directamente con la ADMINISTRACION del DIARIO DE LA MARINA. M-7911-12-13.

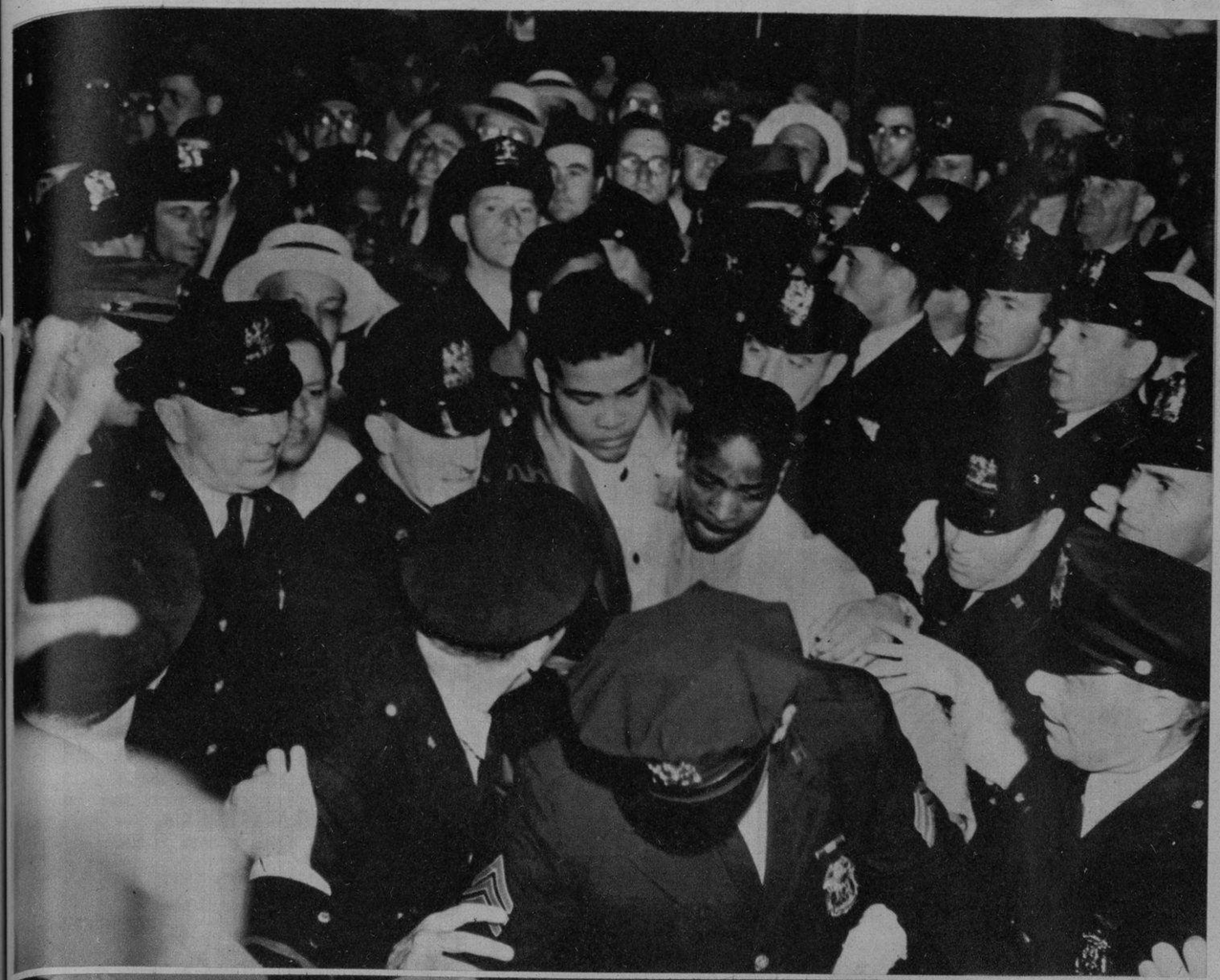

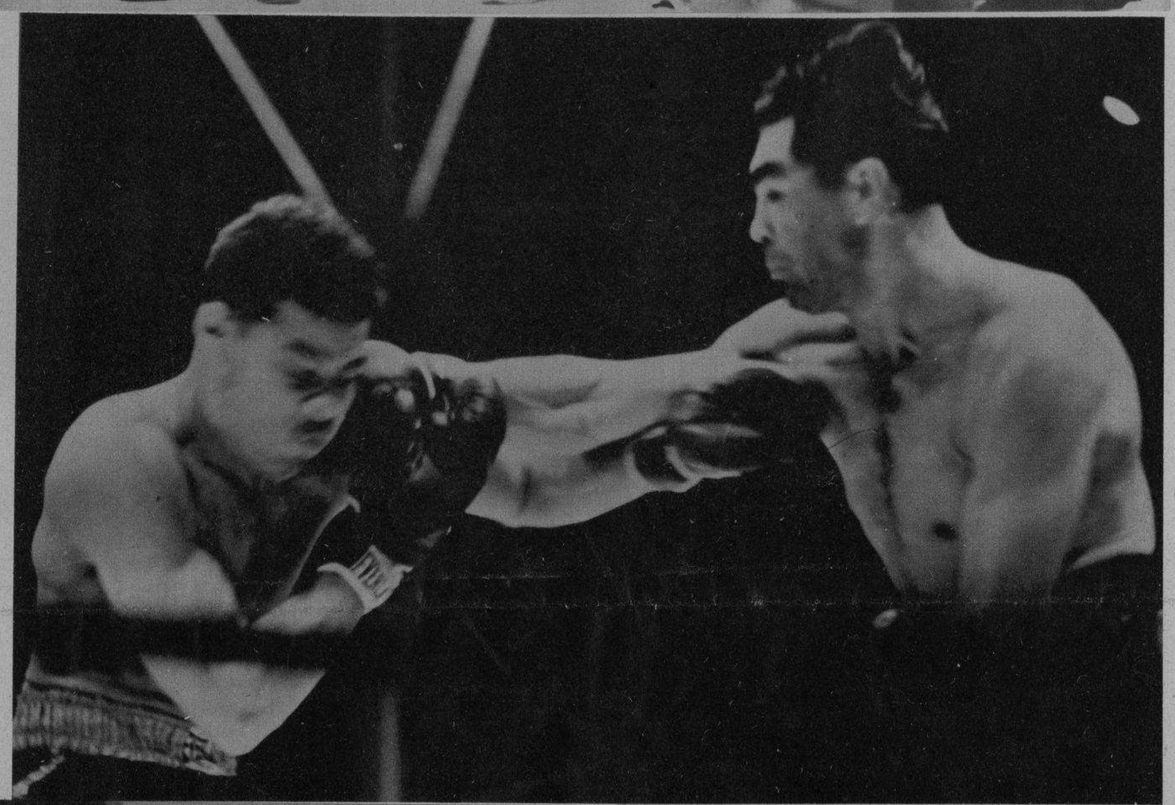

HISTORIA del bout Joe Louis-Max Schmeling en cuatro fotos. — Siguiendo la línea del match iniciada en nuestra edición de ayer con las dos magníficas fotos, hoy completamos la historia gráfica del gran encuentro con los siguientes aspectos. En uno Joe Louis, sobre el ring con el brazo en alto sostenido por el anunciador Harry Baloug, proclamando su victoria; Joe escoltado por la policía, al dirigirse al salón de vestirse, después del bout; Schmeling y Joe, cambiando golpes al iniciarse la pelea; y por último: Schmeling, después del espectacular encuentro, rodeado por sus amigos. (Fotos Wide)

VARIOS ASPECTOS de la comida ofrecida anteanoche en la hermosa residencia del Jefe del Ejército Constitucional coronel Batista y su interesante esposa Elisa Godínez, en honor del Embajador de los Estados Unidos Excmo. Sr. J. Butler Wright y su distinguida esposa Marriet de Wright. Distintas personalidades cubanas—el coronel González, el doctor Remos, el coronel auxiliar señor Velasco, el doctor Martínez Fraga—, concurrieron al significativo homenaje. (Fotos D. M.)

EL COLEGIO «La Inmaculada» celebró un acto de graduación brillantísimo en Radio-Cine, al que concurrieron las alumnas destacadas y numeroso y distinguido público. Descollando —en una foto— entre las demás alumnas, aparece la señorita Consuelito Grau y Silveira, que obtuvo la Excelencia. La acompaña su hermano político señor Pepito Balcells, que le sirvió de padrino en el momento de la graduación. En las restantes fotos: Un grupo de bellas graduadas y otro del público por el centro del cual desfilan las alumnas antes del sugestivo acontecimiento escolar. (Fotos D. M.)

M.E.C.D. 2016

Edificio "MIAMI"
DE APARTAMENTOS

8 esq. a 11 **Vedado**

PROPIETARIO
MERCEDES TOUZET VDA. DE CRUSELLAS

Proyecto-Dirección-Administración
ARQUITECTO ALBERTO PRIETO

INDUSTRIAS COLABORADORAS

CEMENTO	"EL MORRO" Manzana de Gómez 334. Telf. A-7231.
CABILLAS DE ACERO Y FERRETERIA GRUESA	"TALLER CAGIGA" José Alonso y Co. Cristina 4. Telfs M-1785, M-3555
PIEDRA Y ARENA	ROGELIO NOVO Telf. FO-7639
LADRILLOS	TEJAR "SAN FRANCISCO" Telf. FO-1658
CARPINTERIA	TIBURCIO GOMEZ S. A. Vigía 8. Telfs. M-8079, M-8089, A-9910
HERRAJES	FERRETERIA "LA ANTILLA" Cuba 41. Telf. M-9635
APARATOS SANITARIOS CRANE AZULEJOS PARDEE	J. ALIO Y Co. Zanja 140. Tels. U-1545,U-5255
PISOS DE MOSAICOS	"CASA CRESPO" 10 de Octubre 122. Telf. M-8585.
MARMOLES	PENNINO MARBLE Co. Av. Menocal 45. Telfs. U-3914, U-2242
FUNDICION DE CEMENTO	AMERICA CONCRETO J. López y Co. Telf. I-6095
ABASTO DE AGUA	BOMBAS "WESTCO" Víctor G. Mendoza. Cuba 3. Telfs. A-6460, A-9643, M-7539
COCINAS DE GAS	NORGE Casteleiro y Vizoso. Lamparilla 4. Telfs. M-5952, M-5953, M-5954

ALQUILERES DE APARTAMENTOS E INFORMES: SEÑOR LUIS M. SANTEIRO. TELF. I-5285

Se ha obtenido en este bello edificio la reunión de dos características que lo destacan en sitio preferente entre los mejores de La Habana. A los prestigios y refinada elegancia derivados de las líneas de inspiración clásica de sus fachadas —que aunque modernas por la sobriedad de su ornamentación, por el movimiento de sus masas, por la manera como responden a las necesidades de la distribución interior, poseen esa distinción y serenidad de líneas que ha caracterizado a las buenas obras de la arquitectura clásica francesa— se une la acertada y moderna distribución interior que ha permitido obtener vastos salones rodeados por espléndidas terrazas, amplia circulación de aire siempre directo del exterior, ya que no existen patios interiores y la disposición en distintos cuerpos de edificio al aumentar el perímetro externo facilita el acceso al mismo de todas las ventanas, el más amplia confort por sus magníficos baños con aparatos del último modelo, sus cocinas espléndidamente equipadas, sus elevadores para el servicio de basuras, lo completo de sus instalaciones de electricidad, gas, teléfono, radio, etc.

Es una obra del arquitecto Alberto Prieto, especialista de esta clase de construcciones y autor de muchos de los mejores edificios de esta índole que se han levantado en nuestra capital.

Al llevarse a realización la obra proyectada, se ha cuidado que las excelencias del diseño fueran complementadas con las excelencias de los materiales empleados, con la esmerada terminación de los trabajos y con la calidad del equipo del edificio.

Para justificar lo anterior bastará ofrecer algunos datos como los siguientes:

En la construcción de la estructura de hormigón, se emplearon 20,000 sacos de cemento «El Morro», el insuperable producto nacional y 100 toneladas de cabillas de acero suministradas conjuntamente con la ferretería gruesa de la obra por el «Taller Cagiga» de José Alonso y Cía.

Se emplearon 500.000 ladrillos de la mejor calidad del «Tejar San Francisco».

Toda la obra de carpintería de puertas, ventanas, closets, etc., fué efectuada por la casa de «Tiburcio Gómez y Co.», con las mejores maderas del país, caoba y cedro exclusivamente.

Los aparatos sanitarios están a tono con el conjunto de este moderno edificio residencial. Todos son de la famosa marca «CRANE».

Mucho llama la atención la bañadera «Neuvogue» —el más reciente modelo de «CRANE»— por la belleza de sus líneas y el ingenioso dispositivo de su asiento.

Los zócalos de los cuartos de baño están revestidos con azulejos americanos «PARDEE», de delicadas tonalidades, admirablemente bien combinados.

La contemplación de estos cuartos de baño deja una fascinante impresión de belleza y colorido.

Los pisos de mosaicos, de elegante diseño, fueron suministrados por la conocida casa de «Crespo y Cía.» que los reservó desde el comienzo de las obras para asegurar el más perfecto fraguado de las losas.

Las espaciosas escaleras han sido revestidas con mármol estatuario blanco de Carrara, suministrado por la casa de «Pennino Marble Co.», de reputación bien conocida.

Las cocinas han sido equipadas con aparatos «Norge» del más moderno diseño, suministradas por la casa «Casteleiro y Vizoso» y a solicitud se ha instalado en un apartamento un equipo de aire acondicionado «Carrier».

El servicio de agua está asegurado por el equipo compuesto de una cisterna subterránea de concreto de 20,000 litros de capacidad, 6 tanques en las azoteas con 12,000 litros y 2 potentísimos equipos de «Bombas Westco», suministrados por la casa «Víctor G. Mendoza Co.».

No queremos cansar a nuestros lectores, continuando una descripción que se hace demasiado extensa, baste decir que el éxito de esta construcción se proclama por sí al afirmar que faltando cerca de un mes para la terminación de las obras ya estaba comprometido en firme el alquiler de aproximadamente la mitad del edificio, y hoy varios días antes de la inauguración del mismo apenas quedan apartamentos disponibles.

Felicitamos a los futuros moradores del edificio, al feliz propietario y al arquitecto señor Prieto.

VISTA PARCIAL del vestíbulo y del desembarque de la escalera revestida con mármoles estatuarios blancos, suministrados por la Casa «Pennino», la mayor de Cuba.

COCINAS de gas «Norge», de cuatro hornillas, todo esmaltado, construídas de acero y soldadura eléctrica con horno de amplia capacidad y asador. Dos gavetas auxiliares, encendido automático de las hornillas y aislamiento completo del horno y del asador, equipadas con el famoso quemador «Norge» «concentrador», que garantiza máxima economía de flúido.

OBSERVESE la elegancia del conjunto de este cuarto de baño. Las bellas líneas de los aparatos — entre los que se destaca la bañadera con asiento para ser usado interior y exteriormente —así como la alta calidad de los accesorios patentados, en bronce al níquel-cromo, son características exclusivas de la marca «CRANE». Y como complemento de tan magníficos aparatos y accesorios, los azulejos americanos «PARDEE», de firmes y primorosas tonalidades, con los que se han hecho admirables combinaciones. Los aparatos sanitarios «CRANE» y los azulejos «PARDEE» han sido suministrados por sus agentes exclusivos: JOSE ALIO y CO., S. en C. Zanja 140. Teléfonos: U-1545 y U-5255. HABANA. — CUBA.

VISTA PARCIAL de un salón cuyos pisos son obra de la acreditada firma «Crespo y Compañía», que nunca puede faltar en las grandes construcciones. También se pueden apreciar detalles de la carpintería efectuada por «Tiburcio Gómez y Co.», y los herrajes suministrados por la tenería «La Antilla».

M.E.C.D. 2016

¡A COMER!

¡Ya no hay temor de que nos atormente el estómago!

BiSoDoL — el antiácido-digestivo rápido y moderno — combate eficazmente la *indigestión, dolores gástricos, acidez y náuseas,* que son consecuencia inevitable de los trastornos estomacales. Los médicos recetan BiSoDoL porque basta una cucharada en un vaso de agua para que se sienta alivio casi instantáneo. ¡Es el alcalizante ideal y de efecto comprobado! . . .

BiSoDoL reanima porque alivia el embotamiento y fatiga de los excesos; entona el sistema y purifica el aliento.

B412

BiSoDoL

El antiácido - digestivo moderno y comprobado

HOTEL PRESIDENTE

Se alquilan apartamentos amueblados estilo americano, de 2, 3 y 4 piezas a precios módicos. Cenas en los bellísimos jardines o en la terraza.

EL LUGAR MAS FRESCO DE LA HABANA

ESTO NO ES la fantástica vista de un cuento animado de Disney, sino el cráter de Mayon (en Filipinas), que estuvo en erupción el pasado 7 de junio y varios días sucesivos. La foto pudo captarse gracias a un aparato de la aviación naval norteamericana. (Foto Wide)

BERMUDA, tierra de novios.—Con sus bicicletas—medio popularísimo de transporte en esas islas—, he aquí a dos recién casados, Alfred Gwynne Vanderbilt y Manuela Hudson. (Foto Wide)

Ayude a Su DENTISTA

— a que le proteja su **DENTADURA**

Use usted Kolynos—el dentífrico más recomendado por los dentistas—debido a su comprobada acción antiséptica y detersoria.

Ilumine su sonrisa con Kolynos — Economice — compre el tubo grande

211 H

OMEGA "Medicus"

OMEGA ofrece al médico, al científico y al deportista una maquinaria de alta precisión con secundario grande en una caja de acero inoxidable a toda prueba; un reloj siempre exacto, sólido y bello.

Record mundial de precisión

ESTELLE Farnun, de 13 años, visitó los estudios donde trabaja su padre, Dustin Farnun, en Hollywood, desde 1912. Con ella aparecen Ronald Colman, Basil Rathbone y su tío William Farnun, que aparece en la producción de Llyod. (Foto Wide)

Armonía de colores...

MISS MARY DARE

ofrece un completo surtido de colores para la perfecta armonía entre el color de sus vestidos y la apariencia de sus uñas

MARY DARE
New York.

el esmalte para uñas de más duración.
Fortalece, embellece y conserva la vida y el brillo natural de sus uñas.
De venta en todas partes.

Para un Croquinol, suave como la seda y de máxima duración:

SIXTO
Salón de Belleza.
GALIANO 69.
TELF. A-0888

ACEITE VEGETAL PETROLIZADO DE Koken

EXTIRPA LA CASPA, ONDULA Y HERMOSEA EL PELO EVITANDO SU CAIDA.

VEINTE AÑOS DE EXITO CRECIENTE

PERMANENTES CROQUINOL
Créalo o no lo crea en 'LA PARISIEN' $ 1.00
AMISTAD 58 entre Neptuno y San Miguel.
Teléfono M-7329.

BENIAMINO Gigli, conceptuado como el mejor tenor del mundo en los tiempos actuales, que ha sido contratado por la Sociedad Orquesta Filarmónica de la Habana, para cantar en un concierto en la próxima temporada de invierno. Esta noticia será recibida con beneplácito por el público habanero amante del arte. (F. D. M.)

PANQUE DE RON
La receta para este delicioso panqué de ron se halla en el nuevo folleto Royal «La Cocina Criolla».

¡GRATIS! «La Cocina Criolla»

Un nuevo e interesante folleto con recetas para ricos «cakes», galleticas, frituras y otros platos al horno. Todos probados por expertos de Royal para uso práctico en su propia cocina. Hermosamente ilustrado. ¡Sugestiones culinarias de valor. Sírvase enviar el cupón.

Cada bocado es un deleite al paladar

Panqué de Ron

No se exponga a perder el rico sabor de este exquisito Panqué de Ron, haciéndolo con un polvo de hornear inferior. Dependa de ROYAL y podrá estar orgullosa del resultado.

Con el polvo Royal sus pastas adquieren mejor sabor, una contextura más fina y se conservan frescas por más tiempo.

Este polvo de hornear superior a base de Crémor Tártaro es económico — evita la pérdida de ingredientes costosos porque no hay fracasos al hornear. Siempre tenga Royal a su alcance. ¡Compre una latica hoy mismo!

Compañía de Levadura Fleischmann S. A.
Apartado 782.- Habana, Cuba.
Sírvanse enviarme el folleto (o folletos) ROYAL GRATIS que se indica a continuación:
( ) El Nuevo Folleto «La Cocina Criolla»
( ) El Folleto Recetas Culinarias Royal.

Nombre . . . . . .
Dirección . . . . . .
Ciudad . . . . . .Provincia . . . . . .

PREFERIDO!

El hombre que mejor sabe presentarse es siempre el preferido

No le basta con ir limpio, bien vestido... necesita además atender a todos los detalles que revelan distinción y que le conducen por el camino del éxito...

Por eso, usted también debe usar siempre Kolonia 1800 de Crusellas, en su muchas aplicaciones y como un último toque de refinamiento

La Kolonia 1800 de Crusellas se caracteriza por su "legítimo" perfume, discreto y persistente...Su uso resulta indispensable para los hombres de buen gusto.

Exija la Legítima KOLONIA 1800 DE CRUSELLAS

5 TAMAÑOS DESDE 20¢

K-4

SINTONICE LA CADENA CRUSELLAS

POMADA LIBRADA

● CONSERVE LA BELLEZA DE SUS OJOS, HAGA QUE SU MIRADA RESALTE

LA POMADA LIBRADA NO TAN SOLO SOMBREA LOS PARPADOS, SINO TAMBIEN ARQUEA LAS PESTAÑAS Y LAS HACE CRECER FACILMENTE.

● ADEMAS DEL BOTE DE 50¢ HAY UN NUEVO TAMAÑO DE 15¢ COMOTIPO DE PROPAGANDA.

PIDALO EN LA FARMACIA MAS CERCANA

La cámara más sencilla toma instantáneas en casa DE NOCHE

¿De cuándo acá? Desde la introducción de la Película Kodak Supersensitiva en conjunto con las nuevas bombillas Photoflood. Para empezar a tomar hoy en casa, hasta con la cámara más económica, esas fotos que nos alegrarán mañana, pida folletos con detalles sencillos donde vea el letrero KODAKS.

Esta es la película para fotos en casa, de noche. Fíjese en "SS" y "Kodak" en la caja.

PELICULA **Kodak** SUPERSENSITIVA

KODAK CUBANA, LTD. **NEPTUNO 236 HABANA**

M.E.C.D. 2016

DOS PRODUCTOS SUIZOS DE CALIDAD:

VULCAIN

EL CRONÓMETRO DE FAMA MUNDIAL

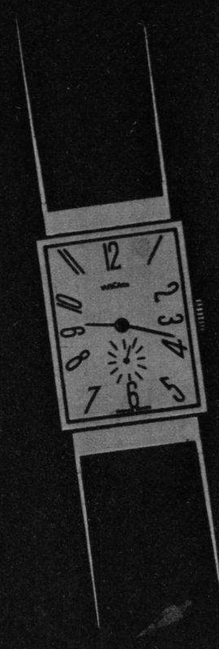

STUDIO

EL RELOJ DE PRECISION AL ALCANCE DE TODOS

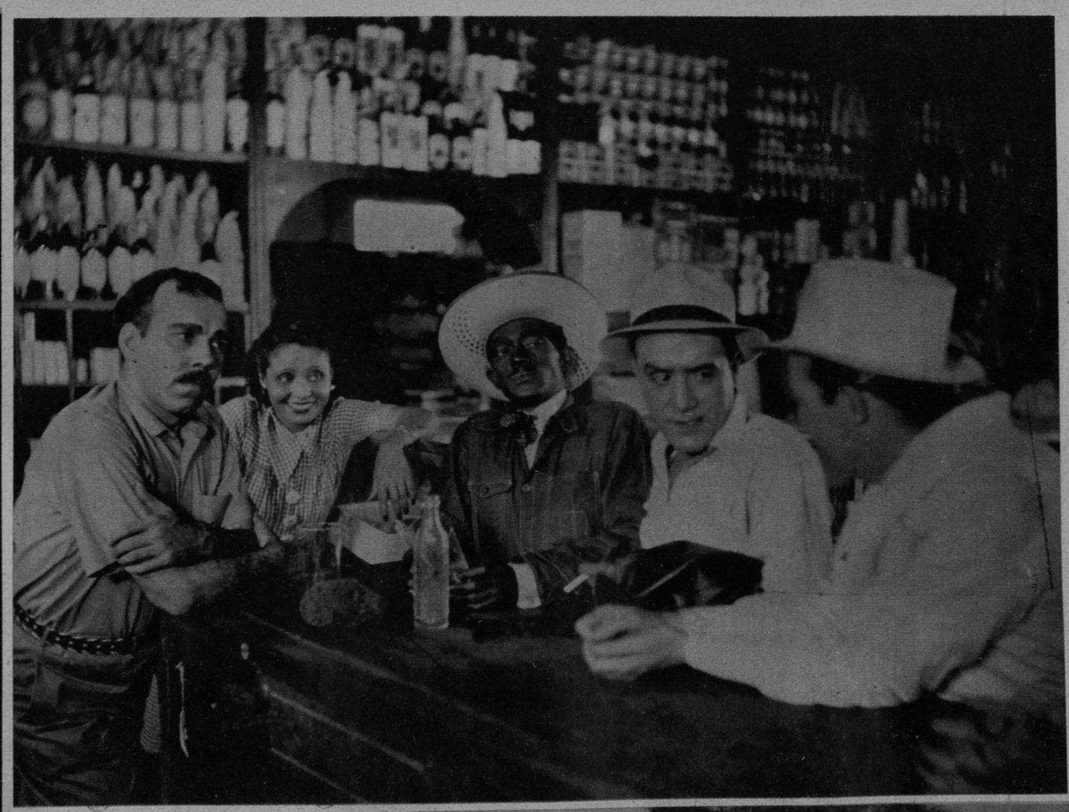

EN «LA HONRADEZ», tienda mixta del ingenio, se reunen todos los personajes de la conspiración, que actúan disimuladamente. Pero Tranquilino (a) «Pisa y Corre» (Alberto Garrido) no pierde un solo gesto, porque tiene instinto de detective. Tampoco los misteriosos ir y venir de la gente mala son del agrado de Justo Caballero Sopera (Federico Piñero). En cambio Pura (Rita Montaner) todo lo toma con su permanente alegría, ajena al complot que se trama. Esto, y mucho más, «Sucedió en la Habana»... y en el ingenio. Los días 6 y 7 de julio se pre-estrena en Radio-Cine esta producción llena de atractivos.

DEBE TENERLA EN SU REFRIGERADOR

Usted disfruta de Coca-Cola en todas partes y también debe hacerlo en el hogar. Toda la familia acogerá la iniciativa con alegría. Adquiera una caja de 24 botellas de su detallista y téngala a mano en el refrigerador.

CIA. COCA-COLA, S. A.

HABANA SANTIAGO Deliciosa y Refrescante

LA SRA. MARGARITA Monserrat de Sastre, directora de Modas de la Revista «Ellas», que regresó en avión de Santo Domingo, donde obtuvo un gran éxito con sus conferencias de Corte y Costura. (Foto D. M.)

¡PROVEALA DE ENERGIA para el juego!

EL DESAYUNO afecta la vitalidad de su niña durante todo el día.

Kellogg's Corn Flakes es lo que necesita. Abundan en propiedades productoras de energía. Y todo niño goza al comer estas hojuelas color de oro, con su tostada frescura y su delicioso sabor.

Kellogg's Corn Flakes vienen listas para servirse, añadiéndoles leche y azúcar. Diez porciones en cada paquete.

EL PREFERIDO DE TODA MADRE MODERNA

Un dentífrico neutro que no irrita las encías.

Fórmula nueva y científica que limpia y previene infecciones.

ESPUMOSA - ANTISEPTICA

No contiene Acido Fénico

Fábrica: Belascoain 215, Habana

Pida tubo gigante 35 cts.

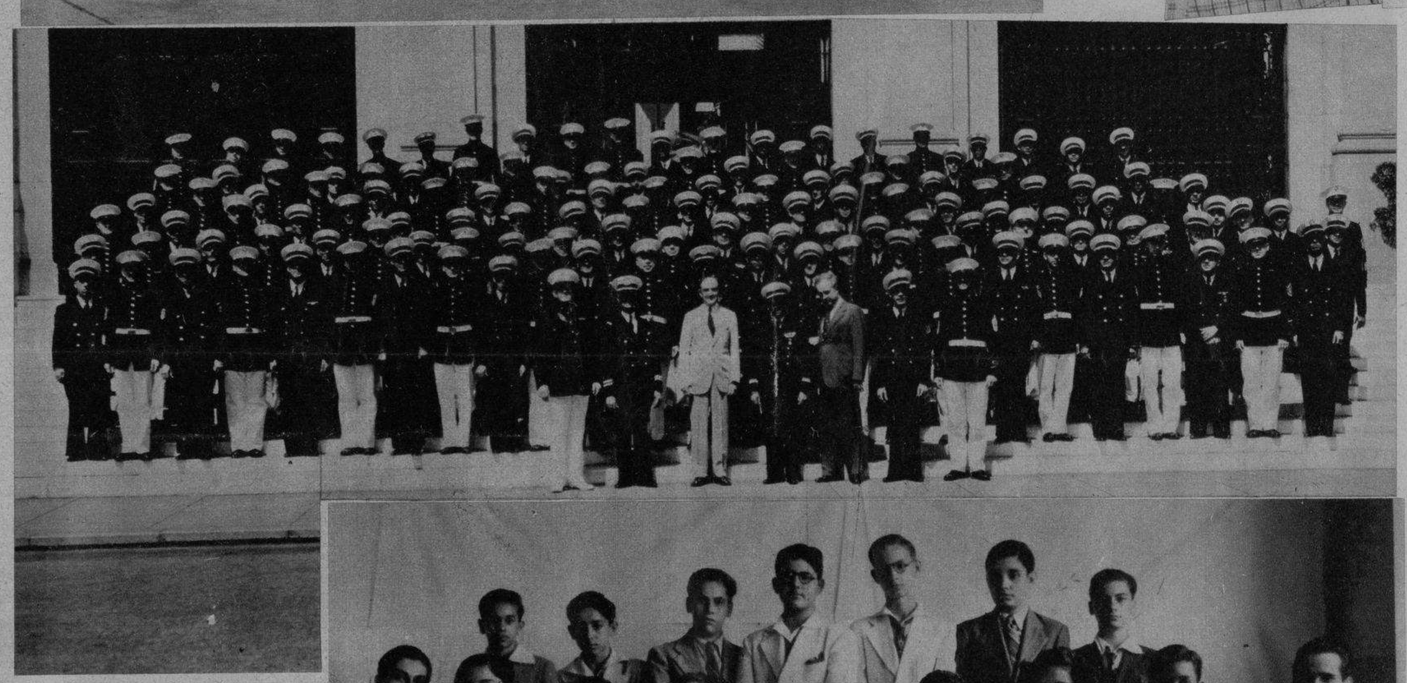

FOTOGRAFIA tomada durante la visita que hizo al Palacio de la Unión Panamericana en Washington, el sábado 11 de junio de 1938, el personal de la Banda de Música del Estado Mayor General de la Marina de Guerra Constitucional de Cuba, bajo la dirección del capitán músico jefe, Armando Romeu Marrero. (Foto D. M.)

«Entra Luis, juguemos al bridge»

«Lo siento... Tengo un trabajo importante que terminar en la oficina».

EL LA LLAMABA ENCANTADORA PERO...

...todos los encantos del mundo no logran disimular ciertos descuidos del aseo personal. Luis se sintió atraído hasta el momento en que le ofendió su descuido. ¡Y pensar que ODORONO pudo evitarle la congoja de aquel desprecio!

¡Protéjase contra la transpiración! Nadie se atreverá a llamar su atención—ni usted misma se apercibirá de que ofende... Para sentirse segura de esa pulcritud, use ORORONO. Evita la transpiración y sus desagradables efectos, y protege sus vestidos.

ODO-RO-DO

VERMOUTH CINZANO

Modernísimos muebles de Acero Cromado

NUEVO CONFORT PARA SU RESIDENCIA ..

Nunca había usted visto esta clase de muebles tan sencillos y elegantes. Sus nuevas líneas de construcción de acuerdo con las prescripciones médicas, hacen que este nuevo tipo de mueble, sea necesario en todo hogar.

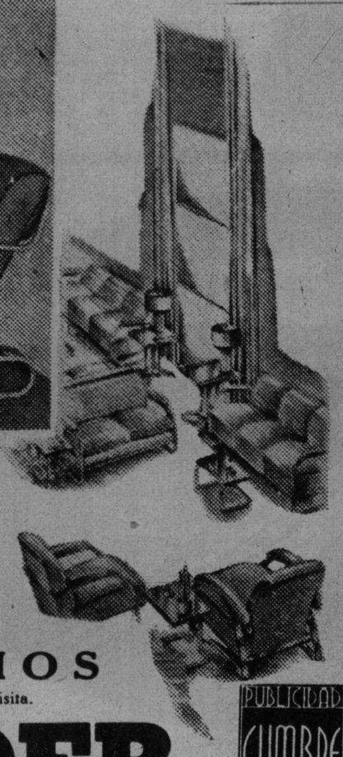

Usted encontrará distintos tipos de juegos de sala tapizados en variados colores, así como sillas de múltiples estilos para satisfacer su gusto.- Pequeñas mesitas para libros, teléfono o bebidas.- Nuevos sofás-hamacas con suaves cojines y silencioso balanceo.- Todos estos muebles de tan modernos estilos y diseños tan originales y cómodos han sido marcados a los típicos

BAJOS PRECIOS

Que nos han hecho famosos. Esperamos su visita.

EL LEADER

PUBLICIDAD CUMBRE

Belascoaín y San Rafael Teléfs. U-2844-45

GRADUADOS del «Colegio Caballero».—Alumnos que por haberse graduado en la enseñanza superior fueron homenajeados por sus compañeros y profesores, el viernes último. De izquierda a derecha: Aida Pinart, Siomara Díaz, Charito Ardura; Leticia Alfonso; Zoraida Rivero, Consuelo García, Jorge Morales, José Mateo, Olga Calafell, Isela León Escandón, Luz García, María Luisa Parets, Aida González Mestril, Aurelio Núñez, Alberto Capote, Rafael González, Antonio González Sánchez, Salvador Díaz, Hugo Ferrer, Carlos Miranda, Rodolfo Vázquez Huertas y Clemente Vila. (Foto D. M.)

Aumente su ATRACCION PERSONAL peinandose con La Belle Laline

muselina inglesa "PETRONIO" árbitro de la elegancia

PIDALO A SU SASTRE

ALMACENES "NAZABAL" MURALLA 70

Ay mi cabeza!

Así exclamamos frecuentemente cuando AL DIA SIGUIENTE sentimos un fuerte dolor de cabeza y malestar general.

El remedio está en su mano: Antes de acostarse tome Bromo-Seltzer y mientras usted duerme, este infalible producto contrarrestará el efecto de los excesos, asentando el estómago y calmando sus agitados nervios.

Al despertar tome otra dosis de Bromo-Seltzer para aliviar la sensación de cansancio debido a la mala noche. Así ya usted verá qué bien se siente y qué dispuesto estará durante todo el día.

BROMO-SELTZER

En frascos de cuatro tamaños, de venta en todas las buenas farmacias.

M.E.C.D. 2016