1A SECCION 1

SERVICIO DE ASSOCIATED PRESS. Esta queda autorizada para usar nuestro servicio y noticias de información.

Servicio exclusivo de la agencia «Havas» y del «Herald Tribune», de New York.

DIARIO DE LA MARINA

El DIARIO DE LA MARINA es el periódico más antiguo de Cuba. Fué fundado en el año mil ochocientos treinta y dos.

Servicios especiales de España. Hilo directo con New York y recepción directa por radio de otros servicios.

1A SECCION 1

ANO CVI.—NUM. 124 — ACOGIDO A LA FRANQUICIA POSTAL — LA HABANA, MIERCOLES, 25 DE MAYO DE 1938.—SANTOS GREGORIO VII Y URBANO — TIEMPO PARA HOY: BUENO. — PRECIO: 5 CENTAVOS

NGLATERRA Y FRANCIA PIDEN A LOS ESTADOS UNIDOS SU MEDIACION EN EL CONFLICTO CHECO-GERMANO

(COLUMNA UNO)

ulminaron en un fracaso los enormes sacrificios de hombres de los rojos en Balaguer

O HAN LOGRADO AVANZAR UN METRO, ESE AL EMPLEO DE SUS MEJORES Y MAS AGUERRIDOS CUERPOS MILITARES

Continuos ataques, verdaderas moles humanas, lanzan sobre las posiciones nacionalistas los jefes extranjeros sólo para poder llevar a los españoles a la rendición o la muerte

CENTENARES DE JOVENES SE HAN PASADO A LAS FILAS NACIONALISTAS EN LA PRIMERA OCASION

Y mientras nada logran con sus ataques, se ven vencidos allí donde la ofensiva nacionalista volvió a adquirir su ritmo intenso, tanto en Teruel como junto a Madrid

SALAMANCA, mayo 24. (AP).—El comunicado oficial del Cuartel General nacionalista de hoy dice lo siguiente:

«El enemigo continuó hoy sus ataques a nuestras líneas en el frente catalán, sector de Tremp y cabeza de puente de Balaguer. Los rojos sufrieron otra importante derrota después de tener enormes pérdidas. Centenares de cadáveres abandonó el enemigo en nuestras líneas y se calcula que las pérdidas de los rojos exceden de 4,000 hombres.

«Los esfuerzos del enemigo han sido frustrados hoy como en los días anteriores, a pesar de que emplearon toda clase de armamentos.

«Destruimos seis tanques.

«El espíritu de nuestras tropas es tan elevado que muchos oficiales heridos se negaron a ser evacuados durante la batalla y los soldados están dando pruebas de su valor y de su alta moral.

«En el frente de Teruel el avance de nuestras tropas continúa después de romper la resistencia del enemigo. Ocupamos y rebasamos la región de Cabezo Alto, donde hallamos más de 200 cadáveres abandonados por el enemigo. También ocupamos otras dos posiciones importantes donde había 63 cadáveres abandonados.

«En el sector de Mosqueruela, entre las muchas posiciones que ocupamos, se encuentran las de Arduña y Repollés.

«Continúa la limpieza del bolsillo por las fuerzas nacionalistas de Mosqueruela y Valdelinares.

Además de los once aeroplanos positivamente derribados ayer y de lo cual informamos en el comunicado oficial de anoche, otro aparato rojo fué derribado hoy. Dos máquinas tipo Natacha también fueron abatidas en el sector de Balaguer, por las baterías antiaéreas.»

Confiesa Madrid que no han estado muy afortunadas las fuerzas rojas

MADRID, mayo 24. (AP).—El comunicado oficial dice que los republicanos, debido a la terrible presión del enemigo (los nacionalistas) se vieron obligados a retirarse al este de Mosqueruela, en el frente de Teruel a Torreblanca, agregando que en contraste con los espectaculares avances de antes, las tropas enemigas tienen ahora que luchar denodadamente para conquistar cada kilómetro de terreno.

En Carabanchel, dice el comunicado, los nacionalistas atacaron las posiciones del gobierno rojo y se apoderaron de una trinchera. También en los montes de Gúdar, frente de Teruel, los republicanos perdieron terreno, abandonando el monte La Moratilla.

Termina el comunicado informando que los nacionalistas atacaron las posiciones gobiernistas en San Cornelio.

Atacan fieramente los rojos en el sector de Balaguer sin lograr ningún objetivo

HENDAYA, Frontera franco-española, mayo 24. (AP).—Las fuerzas del gobierno rojo de Barcelona siguen haciendo desesperados esfuerzos para romper las líneas nacionalistas del frente de Cataluña, en el sector de Balaguer, y la aviación se muestra muy activa, tomando una parte principalísima en la ofensiva roja.

La ofensiva marxista ha entrado ya en el tercer día, sin que las fuerzas de Negrín hayan conseguido cosa alguna que compense, al menos, las enormes bajas que ha sufrido el llamado ejército popular en esos tres días.

La ofensiva tiene por objetivo las cabezas de puente de la margen occidental del río Noguera Pallaresa, tributario del Segre.

Algunos de los combates más violentos de la guerra civil se han librado a lo largo del frente de 60 millas desde Lérida a Sort.

Los comunicados del gobierno barcelonés dicen que los atacantes lograron introducir una punta de lanza entre Sort y Llavorsi, siete millas al norte, cortando la carretera que une los pueblos del extremo pirenaico del frente.

Declaran también las informaciones rojas que la brecha abierta entre Sort y Tremp, 21 millas más al sur, continúa. Sort, agregan, está rodeado por tres lados.

En el extremo meridional, dicen los partes del gobierno que una milicia bien apoyada y equipada, que según los nacionalistas suma 40,000 hombres, se ha concentrado frente a Balaguer, a 80 millas al noroeste de Barcelona.

Los nacionalistas establecieron una de sus principales cabezas de puente en Balaguer, para proteger su paso por el río Segre en su campaña de primavera.

Las informaciones nacionalistas declaran que los asaltos rojos en el sector catalán no han dado al gobierno de Barcelona ningún objetivo.

Fracasada en toda su extensión la ofensiva de Balaguer

SALAMANCA, mayo 24. (Havas).—La Radio Nacional comenta esta noche el abandono por los rojos de la ofensiva que lanzaron en el frente catalán, diciendo que ni siquiera permitió a las fuerzas del gobierno ganar una pulgada de terreno. Hay que sumar a las grandes pérdidas sufridas en el campo por los asaltantes, el número de prisioneros que dejaron en las manos de las tropas nacionales. El locutor de la Radio agregó que «un ataque que no puede progresar y que, además, abandona prisioneros y material de guerra en el terreno, sólo significa que el que lo lanza está desesperado».

Y terminó diciendo: «Mientras, sin modificar sus planes ni sus efectivos, y conservando todos sus medios de lucha, el comando nacional prosiguió su ofensiva en el frente de Teruel y Castellón, donde continúa el avance».

Inútiles ataques contra Balaguer y Tremp

BALAGUER, mayo 24. (Por el corresponsal ANDRE VINCENT, de la agencia Havas).—A principio de la tarde se repitieron los ataques de las tropas rojas contra la cabeza de puente de Balaguer, aunque menos violentos que los del lunes. Casi al mismo tiempo, más al norte, frente a Tremp, los republicanos hacían esfuerzos desesperados, lanzando ola tras ola de asalto contra las posiciones nacionales. Se anuncia oficialmente por el mando, que las líneas franquistas no cedieron en ningún punto.

Toman los nacionales la posición de Cabezo Alto

BURGOS, mayo 24. (Havas).—El mando nacional comunica que las fuerzas rojas prosiguieron hoy atacando inútilmente la cabeza de puente de Balaguer, así como las posiciones próximas a Tremp. En el frente de Teruel-Mediterráneo, la importante posición de Cabezo Alto fué tomada por los nacionales, así como las alturas vecinas y varias cotas próximas, situadas al sur de Valdelinares.

Coordinan los servicios de evacuación de Madrid

MADRID, mayo 24. (Havas).—Pedro Galiano González, delegado general de la evacuación, está en Madrid, para coordinar los servicios correspondientes en toda la zona roja.

Contenido el ataque rojo en todo el frente

SALAMANCA, mayo 24. (Havas).—El Cuartel General comunica que el enemigo continúa atacando las líneas nacionales en el frente de Cataluña y sectores de Tremp y otros puntos al este de Balaguer. Los rojos han sido contenidos en toda la línea, sufriendo pérdidas de mucha consideración. Centenares de muertos han quedado abandonados delante de los reductos y atrincheramientos de los nacionales, pudiéndose afirmar que el total de pérdidas del enemigo desde que comenzó su ofensiva en el frente catalán, hace tres días, pasa de cuatro mil hombres.

En el frente de Teruel continúa el progreso de las columnas franquistas. Estas ocuparon y rebasaron la posición de Cabezo Alto, así como otras dos posiciones importantes en el sector. En el de Mosqueruela, entre las diversas posiciones tomadas por nuestras tropas, están las de Mas de Arduña y Repollés.

Las fuerzas nacionalistas prosiguen la limpieza del «bolsillo» existente entre las fuerzas que operan en el sector de Mosqueruela y el de Valdelinares. Además de los once aviones abatidos en los combates aéreos del lunes, de manera comprobada, hoy fueron derribados otros tres en el sector de Balaguer.

Repliegues republicanos, confesados por Barcelona

BARCELONA, mayo 24. (Havas).—El comunicado del Ministerio de Defensa reconoce que en el frente de Levante la presión fortísima de las tropas nacionales obligó a las republicanas a abandonar la posición de La Moratilla. En Mosqueruela las líneas del gobierno, atacadas frontalmente por los nacionalistas, también se reglegaron «ligeramente». Calma en Extremadura.

De Balaguer a Tremp se libra una de las batallas más sangrientas de la guerra

BALAGUER, mayo 24. (Por el corresponsal ANDRE VINCENT, de la agencia Havas). — La batalla del frente de Cataluña, que entró en un período de calma aparente al caer la noche del lunes, se reanudó con violencia al amanecer de hoy, martes, en el sector de Laboronia, extendiéndose rápidamente a toda la región de Tremp. Al iniciarse la lucha se propagó igualmente al sector de Balaguer, combatiéndose así furiosamente, durante muchas horas y al mismo tiempo, en un frente de mucha longitud.

Todavía es imposible precisar en cuál de los dos puntos los republicanos quieren atraer la atención del mando nacional, para lanzar entonces un gran ataque por el sector que les parezca más débil.

Se pudo precisar hoy que los efectivos que los rojos pusieron en línea en la zona de Tremp, fueron considerables. Las pérdidas que sufrieron alcanzaron un número muy elevado, opinando los jefes nacionales que a juzgar por los combates de hoy, se está librando en Cataluña ahora una de las batallas más sangrientas de la guerra. En el sector de Balaguer, y aprovechándose de un momento de tranquilidad relativa, trescientos desertores rojos se presentaron en las líneas nacionalistas. Según los informes del Estado Mayor, todos son jovencitos de 16 a 17 años, lo que revela que el Gobierno ya no dispone de soldados de choque para sostener las batallas, por lo cual tiene que recurrir a las últimas levas de reclutas.

Un detalle saliente de la lucha de hoy fué que los republicanos no tenían tantos aviones como el lunes, observándose el hecho tanto en Balaguer como en Tremp, con la particularidad en contra del enemigo, que el mando nacional duplicó el número de sus efectiovs aéreos en todo el frente.

En el curso de la lucha las fuerzas nacionales soportaron el choque de las rojas sin gran dificultad y con sobra de coraje. Por la tarde la batalla proseguía, encarnizadamente. El general Moscardó, jefe del ejército franquista en este sector, conservaba en todo momento su habitual calma imperturbable. Al recibir esta tarde a un grupo de sus oficiales para el informe cuotidiano, el héroe de Toledo declaró:

—Lo único que me molesta y hasta me irrita verdaderamente hoy, señores, es que esta mañana me he enterado de que las autoridades rojas me exigen el pago de cien millones de pesetas por la destrucción del Alcázar de Toledo... ¡Cien millones de pesetas! Como si no fuera nada... ¿Cómo voy a pagarlas...?

Más informes sobre la batalla de Balaguer

SALAMANCA, mayo 25 (Havas).—Un nuevo comunicado del Cuartel General sobre la batalla en los sectores de Balaguer y Tremp, ratifica que las perdidas totales del enemigo en los combates librados allí, pasan de cuatro mil, fueron destruídos seis tanques por el certero fuego de las baterías nacionales.

El espíritu de las fuerzas franquistas es tan elevado, dice el comunicado, que varios oficiales heridos se negaron a ser evacuados en el curso del combate, y los soldados dieron igualmente pruebas de gran valor y de alta moral.

En cuanto a las operaciones en el frente de Teruel, al ser ocupada la posición de Cabezo Alto, encontramos más de doscientos muertos abandonados por el enemigo y otros 63 cadáveres en otras dos posiciones. De los tres aviones rojos derribados hoy, dos de ellos eran del tipo Natacha, al ser alcanzados por el fuego antiaéreo.

Se pasaron a los Nacionales dos compañías rojas

BALAGUER, mayo 24 (Havas).—Un comunicado del Estado Mayor del ejército del general Moscardó informa que a las cinco de la tarde dos compañías de infantería republicana, con sus oficiales, entraron en las líneas nacionalistas, en el sector de Balaguer. Una tercera compañía fué vista avanzando en determinada forma, a esa misma hora, creyendo el comando que pretende rendirse también.

ae envuelto en amas un avión on 7 pasajeros

dirigía de Nueva York Cleveland. Se vió cuando ía al Sur de la ciudad

LEVELAND, mayo 23. (AP.) aeroplano cayó esta noche uelto en llamas al sur de eland.

aeródromo de Cleveland in- ó a las once de la noche que o avión de pasajeros, que haber llegado de Nueva k a las 10:15 de la noche, no ía aparecido.

policía especial James Wal- del pueblo de Garfield ghts, dijo que toda la parte ntera de la nave, envuelta en as, había pasado por el pue-

accidente ocurrió en las cer- as del pueblo de Indepen- e. El aparato se dirigía al puerto de Cleveland.

vaba siete pasajeros y tres tripulantes.

ICAGO, mayo 23. (AP.)— ld Crary, vicepresidente de ited Air Lines, encargado as operaciones de ésta, de- esta noche que un avión ercial de la empresa se ha- destrozado al Sur de Cleve- Era un aparato Douglas, dos motores, con capacidad 21 pasajeros. Se dirigía a eland, a donde debió haber o a las diez y cuarto de la e. De allí seguiría hacia ago.

steriormente se anunció que eroplano llevaba a bordo sie- asajeros y tres tripulantes.

ULTIMA HORA

las dos de esta madrugada imos un nuevo despacho in- ando que los diez ocupantes avión—siete pasajeros y tres ulantes-habían perecido en el ente. Añade que la nave aé- descendió incendiada a ocho s del aeropuerto de Cleve-

iman Francia y la Gran Bretaña ue los Estados Unidos deben poner su influencia evitando otra guerra

obierno de Washington no cree necesario actuar y os funcionarios se niegan a comentar la posibilidad de mediación y sus puntos de vista sobre el problema

SHINGTON, Mayo 24. (AP).— atmósfera prevalecía esta en el departamento de Estado cuando se supo que Francia y Gran Bretaña deseaban la ayuda Estados Unidos para impedir la como resultado de la tensión ano-checa.

noticias de prensa dicen que ro del ministerio de Estado ncia había anunciado que su e Inglaterra habían pedido a ados Unidos que realizara ges- en apoyo de la presión que países hacen sobre Alemania. funcionarios americanos no n declaraciones de ninguna acerca de los acontecimientos. mbajador francés St. Quentin nsejero Jacques Turelle visita- departamento de Estado y vie- Pierre-pont Moffat, jefe de la europea. En la Embajada se decía que el propósito de era solamente presentar a relle, que llegó hace días.

epartamento de Estado ameri- ree que la crisis germano-checa grave, al menos por aho- e no hay razón para que haga s de ninguna clase.

en de la situación en Europa

GA, Checoeslovaquia, Mayo 24. avo).— Mientras el pueblo che- adas las horas más difíciles crisis que hace 48 horas puso al borde de la guerra con , reanudaba su vida normal, os órdenes, el Gabinete del Ministro Hodza discutía hoy, Consejo del que ha trascendido co al público, los nuevos as- de la situación planteada por mandas de la minoría alema- Sudeten. Se sabe que el jefe bierno expuso a los Ministros clusiones a que llegó en su en- con Konrad Henlein, y la en que han de mantenerse las aciones, para buscar una solu- finitiva al problema político, parte, y para satisfacer a mpo las exigencias del Reich y mismas demandas de Inglaterra cia, para que el enredo minori- ea resuelto pacíficamente.

ulos oficiosos dicen que las se han retirado de 20 a 25 de la frontera checa, síntoma el Gobierno de Berlín está a dejar al de Praga conti- rremente las negociaciones con eras, sobre los cuales tiene un directo. Una declaración dada tarde revela que Hodza quiere mayor amplitud a sus gestiones conciliadoras, tratando al tiempo que con la minoría su- la polaca, la húngara y la para que la aplicación del de las Nacionalidades sea en todas las regiones del ta noche fueron recibidos por del Gobierno los Ministros de Sir Basil Newton y de Víctor de la Croix, a los que comunicó las últimas decisio- su Gabinete para la informa- inmediata a las cancillerías de es y París.

impresión general hoy en todos autorizados europeos, reflejan los periódicos de que la crisis checo-alemana, aún resuelta, ha perdido gravedad al menos en el grado peligrosísimo que llegó a tener el sábado por la noche.

Para mañana miércoles, está anunciado ante el Castillo de Praga un desfile de cuarenta mil niños de las escuelas checas. La índole del acto prueba que el temor de un empeoramiento súbito de las negociaciones, está fuera de todo cálculo. Los líderes de las minorías nacionales, checa, alemana, polaca y húngara, dirigirán alocuciones a los escolares para hacer una demostración pública de la fraternidad nacional.

Terminado el Estatuto de las nacionalidades checoeslovacas

PRAGA, Checoeslovaquia, mayo 24. (Havas).—En fuentes autorizadas se informa que el Estatuto de las Nacionalidades o Minorías está ya terminado. Hoy comenzaron los trabajos adicionales relacionados con la nueva organización de los derechos lingüísticos. La clasificación de los documentos que se refieren a la ley sobre las lenguas, también está concluída. La cuestión de la reforma del derecho lingüístico a que se hace referencia anteriormente, ha entrado ya en una etapa tal, que su discusión definitiva por el gobierno y las asambleas legislativas, puede comenzar cuando se desee.

Advierten al pueblo checo contra los falsos rumores

PRAGA, mayo 24. (Havas).—El Primer Ministro Hodza pidió hoy a todos los periódicos de la nación que publicasen, bajo un gran titular, la información siguiente:

«Ciertas personas han lanzado a la circulación falsos rumores acerca de los miembros del Gobierno, haciéndolo simultáneamente en diferentes regiones de la República checoeslovaca. Se trata de una actividad subversiva, bien organizada. El Gobierno invita al pueblo a denunciar a las autoridades competentes todas las actividades de esos elementos. Ya que aquéllas tienen instrucciones para perseguir a los propagadores de noticias falsas, con todo el rigor que permite la ley de protección de la República.»

Cohsejo de Ministros checo

PRAGA, mayo 24. (Havas). — El Consejo de Ministros se reunió esta tarde bajo la presidencia del Primer Ministro Hodza. Se trató de diferentes cuestiones administrativas y de política interior, así como de la situación internacional.

Cuarenta mil niños desfilaron hoy ante Benes, en Praga

PRAGA, mayo 24. (Havas).—Cuarenta mil niños checos irán el miércoles al Castillo de Praga, para desfilar ante el Presidente de la República, Benes. Los representantees de cuatro nacionalidades o minorías residentes en la nación, o sea, la alemana, la húngara, la polaca y la rutena, dirigirán una alocución a los niños. El Presidente Benes contestará por separado a cada uno, y después leerá un mensaje dirigido a la juventud.

Exponen en Polonia la cuestión checa

VARSOVIA, mayo 24. (Havas).—El Presidente de la Comisión de Relaciones Exteriores de la Cámara de Polonia, M. Walewski, dió hoy una conferencia por radio acerca de la cuestión checa. Declaró principalmente que la crisis ha sido conjurada, pero que la efervescencia continuará en tanto el gobierno de Praga no dé satisfacción a las reivindicaciones de las diversas minorías residentes en el territorio nacional. Con respecto a la polaca, afirmó que no cesará de reclamar respeto a su derecho a la vida económica, política y cultural.

Recibidos por Hodza los ministros inglés y francés

PRAGA, mayo 24. (Havas). — El Primer Ministro Hodza recibió hoy a los ministros de Inglaterra, Sir Basil Newton, y de Francia, Víctor de la Croix.

Se anuncia que Jean Masaryk, ministro checo en Londres, saldrá mañana hacia Praga, de la capital británica.

SE ESPERA EN ASUNCION AL NUEVO MINISTRO DE CUBA

ASUNCION, Mayo 24. (AP).—Mañana es esperado en esta capital el nuevo ministro de Cuba en el Paraguay, señor Enrique Varona Roura.

Tras su mejor esfuerzo, nada han conseguido

El Gral. Moscardó comenta el fracaso rojo y cita un caso de valor franquista

SALAMANCA, mayo 24 (Havas).—El general Moscardó, quien dirige personalmente las operaciones nacionales en el frente de Cataluña, hizo hoy declaraciones muy optimistas a la Prensa, sobre el curso de la batalla de Balaguer-Tremp.

—Después de tres días de ofensiva furiosa—dijo—los rojos no han podido alcanzar ninguno de sus objetivos. Nuestras líneas no han perdido un solo metro de terreno, y puedo afirmar que hoy ha sido el día del máximo esfuerzo de los republicanos... Además hemos podido comprobar por los prisioneros y desertores, que gran parte de las tropas atacantes están formadas por jóvenes de 16 y 17 años, varios centenares de los cuales aprovecharon la primera oportunidad que se les presentó para entrar en las líneas nacionalistas.

Para exponer cuál es la moral de las fuerzas nacionales, el general se contenta con mencionar un solo caso:

—Un cabo al que se encargó la misión de atacar con granadas las trincheras enemigas, dejó nuestras líneas con abundante provisión de ellas. Franqueando ágilmente las alambradas, se aproximó a su objetivo y lanzó rápidamente sus terribles explosivos, matando a la mayor parte del destacamento que defendía la posición y haciendo huir a los restantes. Después de aligerarse así del peso con que salió de nuestros reductos, volvió tranquilamente al punto de partida. Ha sido recompensado por su proeza, con los galones de sargento y cincuenta pesetas.

ESTADO DEL TIEMPO

Nota del mediodía del martes:

Hay bajas presiones en la porción nordeste de los Estados Unidos, extendidas por la costa del Atlántico, desde Maine hasta los cabos de Virginia. En el resto del continente y en el Atlántico hay altas presiones que se extienden por gran parte del Golfo y mitad nordeste del Caribe.

Pronóstico para hoy, miércoles:

Buen tiempo en todo el territorio con vientos moderados del nordeste al sudeste. Algunas turbonadas diseminadas por el territorio, más probables en mitad occidental.

Observatorio Nacional.

EN JUNIO PROXIMO VENDRA A LA HABANA EL «DURANGO» BUQUE-ESCUELA DE MEXICO

CIUDAD MEXICO, Mayo 24. (AP). Los cadetes de la Escuela Naval, en la próxima gira práctica del presente año, harán una visita a Cuba.

El ministerio de Relaciones Exteriores se ha dirigido a la Legación mexicana en la Habana para que solicite el permiso necesario para la visita del «Durango» y el desembarco de 150 cadetes y un grupo deportivo-cultural.

El cañonero zarpará de Veracruz el próximo junio.

Juzgan cobardes a Francia y la Gran Bretaña en Madrid

Dicen los diarios rojos que Hitler y Mussolini tienen en su favor esta circunstancia

MADRID, Mayo 24. (AP).— Los diarios de la noche comentan las elecciones de Checoeslovaquia y dicen que ponen de relieve que «Hitler opera a favor de las cobardías de otros países».

El periódico «CNT», órgano de la Confederación General de Trabajadores, dice: «Queda fuera de toda duda que si Mussolini y Hitler hubieran encontrado en la primera hora una adecuada respuesta ninguna de las fechorías por ellos cometidas hubiera pasado de la intención y el ambiente europeo de hoy no estaría cargado de inquietudes y peligros».

«La situación —añade— ha comprobado las justas críticas contra Inglaterra y Francia por sus debilidades y complacencias».

El periódico «Informaciones» dice: «La diplomacia alemana, que ha fracasado en la Europa central, fracasará inevitablemente en el Comité de no intervención y en las cancillerías de París y Londres cuando se plantee el asunto español».

Créese que Cedillo dispone de los elementos necesarios para luchar contra el Gobierno algunos meses

Los líderes obreros de izquierda se ofrecen a formar una milicia, pero Cárdenas no ha respondido a su oferta, estimándose que por el momento no necesita usar de ella

CIUDAD MEXICO, Mayo 24. (AP). Dos asociaciones obreras de México solicitaron armas para combatir la rebelión en el estado de San Luis de Potosí, la que no están tomando muy en serio los funcionarios del gobierno. (1).

Los pocos agregados al ministerio de la Guerra que no están de vacaciones dijeron que no ha ocurrido nada importante en el frente de la insurrección de Saturnino Cedillo, que las asociaciones obreras consideran como «una rebelión fascista».

Ni el ministerio de la Guerra parece preocupado por el pequeño brote que se ha registrado en el estado adyacente de Querétaro, a pesar de que en esta capital se ignora aún si ese levantamiento tiene alguna relación con la rebelión cedillista.

Han sido despachadas tropas federales en persecución de los rebeldes de Querétaro, donde una bien organizada partida de 300 hombres atacó los ranchos de Galindo, Miranda y La Noria, apoderándose de los caballos y desarmando a los agrarios de las cercanías.

La petición de armas para ayudar al Presidente Lázaro Cárdenas a dominar a los cedillistas procede de la CROM y de la CGT las dos organizaciones obreras más importantes de México.

Antes que estas organizaciones los socialistas habían solicitado armas para organizar un ejército voluntario, pero el gobierno se negó a aceptar la ayuda socialista.

La CMT, o Confederación Mexicana del Trabajo, tiene el proyecto de proponer al gobierno la creación de una milicia para reforzar a las tropas federales que han sido enviadas a San Luis de Potosí.

En los centros oficiales se negaron hoy a hacer comentarios acerca de las proposiciones de las organizaciones proletarias pero en círculos extraoficiales bien enterados se dice que no es probable que Cárdenas necesite del concurso de dichas organizaciones. También se cree improbable que el Presidente se vea en la necesidad de comprar armas en los Estados Unidos para aplastar la rebelión que estalló el viernes.

Las fábricas nacionales de armas, según se dice, pueden producir 100 fusiles y un millón de tiros al día. En los centros informados se asegura que el material de guerra existente es adecuado para una campaña de seis meses.

No obstante dudarse en los centros bien informados, de que la insurrección se propague, personas familiarizadas con la geografía de San Luis de Potosí y de los estados adyacentes predicen que Cedillo puede mantener al ejército en jaque durante algún tiempo.

Ha establecido su cuartel general en Montebello a unas 8 millas al este de su rancho «Las Palomas».

El agua, el ganado y la caza, son abundantes en la región y como se aproxima la estación de las lluvias, los observadores predicen que Cedillo pudiera prolongar su resistencia varios meses.

(1) El cablegrama se refiere a las organizaciones rojas o semi-rojas. La CROM, tal vez la más fuerte de las asociaciones obreras de México, tiene una ideología diametralmente opuesta a la de Moscú. Y nadie discute a sus miembros, que son tan obreros como los otros, ya que ser obrero no significa ser rojo.

EXIJA el Suplemento en ROTOGRABADO con esta EDICION

"LAS RELACIONES DE EE. UU. CON LAS OTRAS VEINTE NACIONES DE AMERICA SON HOY MAS CORDIALES QUE NUNCA".-WELLES

LOS PUEBLOS AMERICANOS ESTAN DISPUESTOS, CON SU CONDUCTA, A MANTENER LA PAZ ENTRE SI

En estos cinco años últimos, la política del Buen Vecino, propugnada y practicada por Roosevelt ha tenido excelentes resultados. Ya no hay odio en Hispanoamérica hacia EE. UU.

DIJO ADEMAS: «EL PRINCIPIO DE NO INTERVENCION, FUNDAMENTO DE TODA SANA CONDUCTA INTERNACIONAL»

WASHINGTON, mayo 24 (AP).—El subsecretario de Estado Sumner Welles dijo esta noche que el principio de no intervención contenido en el protocolo firmado en la conferencia interamericana de Buenos Aires, «debe tener un carácter universal en su aplicación, para que la paz del mundo exista».

Recordó que todas las repúblicas americanas habían firmado el acuerdo, el cual declara «inadmisible la intervención de cualquiera de ellas, directa o indirectamente y por cualquier motivo, en los asuntos internos y externos de otra de las partes».

Welles, hablando en un banquete de la Unión Social Presbiteriana de Baltimore, dijo que el principio de no intervención «me parece ser, dijo, uno de los fundamentos de cualquier sana conducta internacional.»

«La sociedad civilizada—añadió—no podrá concebir seguramente, un mundo pacífico mientras las naciones, a causa de su poder físico, puedan intervenir en cualquier forma en la determinación de los destinos de los demás pueblos independientes».

El discurso del subsecretario contuvo numerosas referencias a la América española, y al deseo de los Estados Unidos de mejorar sus relaciones políticas y económicas con las demás repúblicas americanas. Un extracto del discurso fué el que sigue:

«Creo que es general el reconocimiento del hecho de que las relaciones entre los Estados Unidos y las otras veinte repúblicas de este hemisferio se encuentran hoy sobre bases más firmes de amistad y mutua confianza que nunca desde la Declaración de independencia de la comunidad americana. En cinco breves años la sospecha y el antagonismo hacia los Estados Unidos que existieron durante muchas generaciones en otras partes de este hemisferio se desvanecieron.

«Existe un común reconocimiento de la completa igualdad entre nuestras veintiuna naciones. En nuestras relaciones interamericanas, el control de una mayor suma de fuerza física o de recursos materiales no faculta a ningún miembro de la familia americana para mayores privilegios o para una mayor preponderancia que la acordada a las naciones más pequeñas y más débiles. Este nuevo concepto de las relaciones interamericanas cristalizó en la conferencia panamericana para el mantenimiento de la paz celebrada por iniciativa del Presidente Roosevelt en Buenos Aires en diciembre de 1936.

«Como resultado de esa conferencia, tratados y convenciones de la mayor significación se aprobaron unánimemente por las veintiuna repúblicas. Considero acaso como uno de los resultados más importantes de la conferencia el pronunciamiento oficial por parte de todas las naciones americanas de que considerarían cualquiera amenaza a la paz de una de ellas como una amenaza a la paz de todas; un acontecimiento que justificaría la inmediata consulta entre ellas de acuerdo con una de las convenciones firmadas en la conferencia. Esta dió aviso al mundo de que los pueblos americanos y sus gobiernos están dispuestos a conducir sus relaciones sobre el más alto standard de conducta internacional para mantener la paz entre sí.

«Igualmente dió aviso al mundo de que si la paz de cualquiera porción de este hemisferio fuese amenazada desde fuera del Nuevo Mundo, será asunto de inmediata preocupación para cada una de las naciones americanas, y justificaría la pronta consulta entre ellas a fin de determinar el mejor medio de preservar la paz del hemisferio americano.

«Mediante la íntima cooperación de nuestros vecinos americanos hemos participado en la labor de construir de manera práctica los fundamentos para un continente pacífico, independiente y feliz. Esto no quiere decir, por supuesto, que no hayan surgido desde entonces ni surjan en lo sucesivo diferencias entre las repúblicas americanas. Significa que todos, en nuestra vecindad, hemos acordado que las diferencias pueden y deben arreglarse por medios pacíficos, con espíritu de amistad y de justicia.

«El objetivo más importante de la política exterior de nuestro gobierno es manter en paz a los Estados Unidos. Debemos mantener, inconmovibles, los cimientos de nuestra democracia.

«En estos tiempos turbulentos, el mundo está sobrecargado con el choque de doctrinas contradictorias, con amargas recriminaciones de los exponentes de dogmas divergentes, y con una propaganda realizada por los voceros de ciertas ideologías entre los partidarios de otras creencias. Todos sabemos que el Nuevo Mundo, y especialmente los Estados Unidos, han estado sometidos a furias de esa naturaleza.

«Cuando las influencias extranjeras tratan de minar nuestras instituciones, tenemos que preocuparnos seriamente. El gobierno está perfectamente preparado para resolver esta posibilidad, de acuerdo con los dictados de nuestras leyes.

«Si creemos, como anunciamos en el protocolo de Buenos Aires, en el principio de la no intervención y de la no ingerencia en los asuntos interiores de las demás naciones, me parece que debemos acatar ese principio no solamente con actos sino también con palabras. La causa de la paz del mundo, y el objetivo fundamental de nuestro política exterior, de mantener la paz en nuestro país, no se fomentarían mediante nuestra participación en polémicas y recriminaciones internacionales sobre la política interior de otros países acerca de la cual no tenemos derecho de preocuparnos.

«En este día que cae dentro de la celebración de la semana del comercio nacional e internacional me parece oportuno poner de relieve la importancia de otro medio por el cual este gobierno ha estado tratando de restaurar la estabilidad económica en el mundo, y por lo tanto de promover la paz mundial. Me refiero, como es natural, al programa de convenios comerciales. Nuestra política se basa en la creencia de que por medio de la eliminación de las barreras artificiales y excesivas que se oponen al comercio internacional y mediante el ofrecimiento de una efectiva igualdad de oportunidad comercial, los celos internacionales no solamente se eliminarían en gran parte, sino también se elevaría el standard de vida y la miseria humana, seguro alimento de la guerra, se aliviaría grandemente».

El subsecretario de Estado enumeró los principales objetivos del gobierno que son:

«Continuar cooperando dentro de la mayor amistad con nuestras vecinas americanas de manera que el Nuevo Mundo pueda mantenerse en paz, y de manera que el espíritu de la política de buena voluntad proclamada hace cinco años por el Presidente Roosevelt pueda guiar, en grado creciente, las relaciones entre las veintinuna democracias americanas».

LA LEY SOBRE EL SALARIO MINIMO, APROBADA POR LA CAMARA EN WASHINGTON

WASHINGTON, Mayo 23. (AP).—La Cámara de Representantes aprobó esta noche el proyecto de ley de salario mínimo y jornada máxima, enviándolo inmediatamente al Senado.

Antes de que el proyecto fuera finalmente aprobado, los representantes del sur hicieron todo género de esfuerzos por suavizarlo, presentando numerosas enmiendas, las cuales fueron rechazadas una tras otra.

Son compatibles Don Juan Negrín y los marxistas

La Pasionaria ha realizado el interesante descubrimiento que expuso ante numeroso auditorio

MADRID, Mayo 24. (AP). — En una sesión del pleno del Comité central del partido comunista, presidida por Dolores Ibaruri, alias, «La Pasionaria» se proclamó la compatibilidad del programa de gobierno del doctor Negrín actual jefe del gabinete rojo de Barcelona, con el programa comunista.

La Pasionaria» pronunció un vibrante discurso en que dijo que lo más revolucionario hoy día es ganar la guerra. Pidió la movilización general para crear reservas; la intensificación de las industrias de guerra; la incorporación de la mujer al trabajo para sustituir a los hombres que se movilicen.

Criticó los egoísmos y pidió que se remedie el despilfarro.

Pidió «La Pasionaria» una mayor unidad del frente antifascista e insistió en que los comunistas luchan también por una república democrática y parlamentaria, por lo cual el programa de los comunistas es compatible con el programa de Negrín.

Registro en Barcelona con hallazgo de joyas de gran valor.

BARCELONA, Mayo 24. (AP).—La policía practicó hoy un registro encontrando joyas que se han valorado oficialmente en 50 millones de pesetas.

Los distintos comités de la Cámara formularán sus candidaturas para integrar las comisiones permanentes

Proclamado Representante el señor Lucas Cambó. Por falta de quorum no se trató ayer sobre la reforma del Reglamento. Se propone la modificación de dos artículos del Estatuto

La Cámara de Representantes había sido convocada ayer para celebrar dos sesiones.

La primera se constituyó a las tres de la tarde.

Presidió Martínez Fraga y actuaron de secretarios Quintana e Iglesias.

Se dió a conocer el dictamen de la Subcomisión Especial de Actas en la que recomienda a la Cámara la proclamación del señor Lucas A. Cambó como miembro de dicho Cuerpo, elegido por la provincia de Matanzas.

Se acepta el dictamen de la Subcomisión y el señor Cambó es proclamado representante.

Luego se plantea la cuestión del nombramiento de los miembros de las Comisiones Permanentes, diciendo el señor Bravo Acosta que procede hacer esas designaciones debiendo haberse hecho desde el inicio de la actual legislatura por disponerlo así el Reglamento.

Carlos Frayle abunda en los mismos conceptos que el señor Bravo Acosta y añade que al nominarse sus integrantes deberán dejarse desiertos los cargos que corresponden a los representantes que aún están pendientes de ser proclamados.

Esto origina un debate en el que toman parte los señores Fernández, Radio Cremata y Quintana.

El señor Cremata dice que en las designaciones hechas en principio para desempeñar puestos en las Comisiones, Acción Republicana no ha tomado parte.

El presidente Martínez Fraga le explica al señor Quintana la necesidad de que los Comités Parlamentarios celebren reuniones a fin de que, puestos de acuerdo, presenten sus candidaturas a las Comisiones Permanentes.

Se da cuenta entonces con una comunicación procedente del Senado en la que este Cuerpo anuncia haber rechazado las enmiendas introducidas por la Cámara al proyecto de aquel Cuerpo, disponiendo la ejecución del Censo Electoral y el nombramiento de una comisión mixta para que dictamine sobre el caso.

Procede por parte de la Cámara la designación de otro Comité mixto.

Pero el señor Cremata estima necesario un nutrido quorum para resolver la cuestión y demanda un pase de lista.

Responden 63 representantes y cae la sesión

La asamblea extraordinaria citada para conocer de una moción suscrita por el señor Alliegro en la que pide la reforma del Reglamento tampoco pudo prosperar por falta de quorum.

Las reformas se refieren a los siguientes artículos:

24.—La Comisión de gobierno interior de la Cámara estará integrada por el presidente, los dos secretarios y tres miembros más elegidos por la Cámara.

29.—Las Comisiones no podrán deliberar en primera convocatoria sin la asistencia de la mitad más uno de los representantes que las compongan, pero podrán hacerlo en segunda convocatoria, cualquiera que sea el número de los asistentes a la sesión.

Las Comisiones permanentes

Según informes recogidos por los repórters en los pasillos del Capitolio, en breve se reunirán los Comités Parlamentarios de los partidos políticos representados en la Cámara con el fin de acordar las candidaturas que habrán de presentar a las Comisiones permanentes

M.E.C.D. 2016

TOMO POSESION AYER DE SU ACTA EL REPRESENTANTE LUCAS CAMBO, UNICO QUE FALTABA POR MATANZAS

POLITICA y POLITICOS

SE PUEDE CONVIVIR

El Partido Revolucionario Cubano es un partido de orden.

Desde aquella memorable entrevista que hicimos a su líder máximo en Miami, al doctor Ramón Grau San Martín, en que tan amplia, clara, sencilla y doctamente nos dió una síntesis programática de su partido «Auténtico», muchos fantasmas atemorizantes, que levantaban en los ánimos el radicalismo del Partido Revolucionario Cubano, se desvanecieron.

Los «auténticos» nos recordaban masas en anarquía, asaltos, vejaciones, turbulencias, demasías: toda una visión de aquelarre por las rúas, en los momentos en que una revolución todo lo desquiciaba en nombre del orden nuevo...

Pero habló la máxima autoridad y nos dió definiciones claras de la política, la economía y la filosofía «auténticas». El dogma no estaba escrito en la zarabanda combativa y en el aluvión de un triunfo inesperado, que sorprendió sin filosofía, sin economía y sin política concretas. El «Autenticismo» había representado un ansia de rectificaciones morales y materiales, pero ni la meditación pudo ordenarlas ni una autoridad con las ramificaciones del mando, tan varias, complejas e imprescindibles en un gobierno, tenía firme asiento ni en la conciencia de sus propios métodos ni en el alma popular. Tenía la pasión y el sentimiento: faltaban la idea y la ordenación.

Y el doctor Grau San Martín ha meditado mucho en el exilio; sus hombres, en Cuba, han sentido ya la responsabilidad gravitar sobre sí; ya conocen el peso de la carga del gobierno y el líder se nos manifestó hombre de orden, sus jefes ratificaron con su aprobación aquella actitud, y ahora, el manifiesto que acaba de dar al país la Dirección del PRC acaba de colocar el Partido en la posición del más perfecto equilibrio político.

Más aún, tenemos que hacer notar, en aplauso al Partido Revolucionario Cubano que, obediente a la voz de mando y con visión política certera, dió una negativa rotunda a la formación del que quiso llamarse Frente Popular. La República democrática liberal tiene que agradecer al doctor Grau San Martín (y sus partidarios no saben cuánto bien le hizo éste al Partido, entonces) su negativa al confusionismo revolucionario. Pues Grau San Martín, en tanto se negaba al juego de amparar con su nombre partidos a partidas de fundamental divergencia en criterio de régimen, llamaba a su seno, tesoneramente, a todas las fuerzas «revolucionarias cubanas», afines en ideología, definidas demo-liberales. O sea, que colocó a su partido bien distanciado de la extrema izquierda, lo definió como partido cubano, bien cubano, «sostenedor de la República heredada de nuestros mayores» (frase del doctor Grau San Martín) y apartó de sí, violentamente, a cuantos no comparten tales principios nacionalistas o sea, ante las ideas disolventes seudo universalistas, se manifestó conservador en lo político, ortodoxo en cuanto al régimen, pero con una aspiración francamente revolucionaria en lo económico social.

Hemos de entender así al Partido Revolucionario Cubano (en tanto él no nos demuestre otra cosa) y tal y como se nos presenta debemos aceptarlo. Creemos que no pocas veces hemos de vernos en necesidad de apoyarle en muchas de sus demandas justas (ya aceptadas por las derechas sensatas) pero también podrá presentársenos ocasión de combatirle, y queremos que cualquier actitud nuestra vaya precedida de una clara comprensión, y limpia de prejuicios.

Por lo pronto, el partido «Auténtico» es un partido de orden. Se nos presenta, en el manifiesto acabado de publicar, arrogante sin jactancias, fuerte de fe, confiado en sus núcleos populares y propiciatorio para el establecimiento de las nuevas bases legales de la Constitución, en que debe asentarse el nuevo concepto de vida nacional e individual de Cuba y de los cubanos. Y, como si quisiera contestar al Gobierno, al Honorable Presidente, al Coronel Batista, al doctor Alonso Pujol, al doctor Martínez Fraga, a cuantos intervinieron en las promesas primeras, y están llevándolas a cabo con tan ostensible buen propósito y eficaces medidas; como si quisieran probar no ser menos en punto a elevación de miras, el manifiesto lanza una réplica de altos tonos patrióticos en que dice:

«Nosotros, los «auténticos», que representamos un sector mayoritario y responsable de la opinión pública; nosotros, que tenemos mucho que decir y que hacer, cuando la gran ocasión se presente, estamos en el deber político de creer a pesar de todo y sobre todo, por la única y rotunda razón de que así conviene a los intereses de la Patria».

Como se ve, la respetuosa actuación del Gobierno va teniendo réplicas ejemplares en las oposiciones y ya vamos estando, todos, en posición correcta de dialogantes o polemistas corteses, lo cual equivale a tanto como a demostrar una aptitud política superior.

Y a esto teníamos que llegar: a la convicción de que para todos hay «un puesto bajo el sol»; a la conciencia de que podemos ser contrarios, y hasta enemigos políticos, y respetarnos. Y a que la Política debe ser lucha para vivir y no duelo a muerte. O sea, que se puede convivir.

JOAQUIN ARISTIGUETA

EL PROBLEMA DEL INGRESO DE LOS ALUMNOS EN LA ESCUELA SUPERIOR

El Representante camagüeyano por el Partido Liberal señor Leonides Bautista Valera, ha dirigido comunicación al Secretario de Educación doctor Fernando Sirgo, consultándole sobre el doble impedimento del máximum de edad y el estado civil de los alumnos para su ingreso en la Escuela Superior. Tal consulta la hace el señor Bautista Valera en atención a las numerosas peticiones que al respecto se le hacen continuamente desde la región heróica.

CONVOCADO EL EJECUTIVO NACIONAL REPUBLICANO

El Ejecutivo Nacional del Partido Acción Republicana se reúne el viernes 27 del actual, a las nueve y media de la noche, en Prado 72, en esta capital.

La orden del día comprende, entre otros particulares, continuar conociendo de las mociones presentadas en la sesión del 29 de abril; dar cuenta del ingreso en el Partido de personalidades procedentes de otras agrupaciones.

Suscriben la convocatoria: el presidente, Miguel M. Gómez y secretario de correspondencia, Ricardo Campanería.

EL SABADO 28

El sábado 28 contraerá matrimonio con la señorita Berta Frades el estimado compañero redactor de información política Rafael Oña Manzano.

La ceremonia será en la Iglesia de Monserrate, y con motivo de ella Oña Manzano recibirá una verdadera demostración de simpatía de parte de amigos, compañeros y políticos, a la que nos unimos nosotros gustosamente.

Ayude a sus Riñones A Combatir Gérmenes Peligrosos

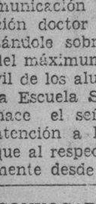

Sus Riñones contienen 9 millones de tubos capilares que son puestos en peligro por la presencia de Gérmenes causados por resfríos, caries dentales, amigdalitis, y enfermedades infecciosas. ¡Cuídese! Los trastornos de los Riñones y la Vejiga lo hacen sufrir de Ardor y Micción Pruriginosa lo que es causa de frecuentes Micciones Nocturnas, Nerviosidad, Dolores en las Piernas, Marcos, Reumatismo, Ojeras Muy Pronunciadas, Tobillos Hinchados, frecuentes Dolores de Cabeza y Resfríos que pueden hacerlo sufrir de Pérdida de Energía, etc.

Cystex, —la prescripción de un médico eminente,— comienza a combatir sus trastornos en 24 horas. Mata los Gérmenes en los Riñones y los dolores en 2 horas y en 8 días hace que se sienta y parezca varios años mas joven.

Cystex solamente, reclama la certidumbre de matar todos los Gérmenes que infesten sus Riñones removiendo así la causa de sus trastornos. Consiga **Cystex** de su farmacéutico. Debe restablecerlo en 8 días o le garantizamos devolverle su dinero. Comiense a acabar con la causa real de sus trastornos hoy mismo. La garantía de **Cystex** la protege.

SUS GUAYABERAS como a medida

"Rivón"

fabricadas por

"VITI"

MANIFIESTO DE LA «JOVEN CUBA SEPTEMBRISTA»

Hemos recibido la visita de los fundadores y organizadores de la asociación «Joven Cuba Septembrista», que preside el joven revolucionario José Manuel del Toro, señores Jesús Hernández, Félix Parreño, Adelino Cremé, Ramón Miranda, y Arsenio Echeverría, para hacernos entrega del Manifiesto que dirigen al pueblo de Cuba.

En dicho Manifiesto se hace mención de la obra que realiza el Coronel Batista con el Plan Trienal, que ellos secundan con tanto entusiasmo y desinterés.

ALMUERZO A RAMON OCHOA

Marcelino Arango, valioso sargento conjuntista nos informa que el 4 de junio será ofrecido un banquete a su jefe político Ramón Ochoa.

Este acto lo preparan los sargentos cenedistas de la Habana que siguen la tendencia del actual jefe de la Municipal, con motivo de su reelección como representante a la Cámara.

En la noche de hoy se reúne en Lealtad 134 la Comisión de Propaganda, para tratar particulares de la organización.

El almuerzo en honor de Ramón Ochoa será en los jardines de la Polar.

COMIDA AL DR. J. A. MARTINEZ

La Comisión Organizadora del Homenaje al Dr. José Agustín Martínez, nos anuncia que dicho acto tendrá efecto el día 28, a las 8 de la noche, en el Hotel «Inglaterra», Prado y San Rafael, en cuyo lugar las personas interesadas en asistir podrán adquirir su cubierto al precio de $1.75.

Merma en la recaudación por agua a los vapores

Durante el pasado año, el Acueducto de Albear recaudó, por suministro de agua a los vapores y demás embarcaciones en la bahía de la Habana, la suma de $19,040.10, dividida por trimestres en esta forma:

Primer trimestre: $4,413.00; segundo, $4,239.45; tercero $4,602.00; y cuarto, $5,785.15.

Se ha notado una gran merma en ese ingreso.

¡IRRITACIONES ESTOMACALES!

MAL ESTAR por EXCESO DE FUMAR, ACIDEZ, NAUSEAS por EXCESO DE TOMAR... se calman rápidamente los maravillosos Polvos de fama mundial

BISMA-REX

Producto Rexall garantizado

De venta en las Farmacias

59c.

EVIAN CACHAT

Exija siempre el Agua de EVIAN-CACHAT y no se contente de pedir solamente Agua de EVIAN

Solo el Manantial CACHAT está prescrito por el Cuerpo médico francés

Rehuse toda substitución

MOVIMIENTO POLITICO

—El Comité Femenino del Partido Agrario ha sido citado para el miércoles a las ocho de la noche en San Lázaro 171, altos.

—Regreso de Sancti Spíritus José Ferrer Morejón, líder del comité parlamentario del CND en la Cámara.

—En Cidra, Matanzas, se reunió un grupo de nacionalistas y proclamó su candidato presidencial al coronel Carlos Mendieta. Fueron ovacionados reiteradamente el Jefe del Partido y el senador Agustín Acosta, cuyas orientaciones seguirán.

Estaban presentes: Antonio Alfonso Rivera, Cirilo Inés Hernández, Ramón Ma. Ortega y Gregorio Ortega del Barrio de «Bermejales»; Nicolás Cruz y Rafael Abreu, del Barrio de «San Ignacio», Dámaso Pérez, Felipe Marrero Alvarez, David García Silveira, Angel Marrero Alvarez y Dionisio Gómez Elías, por el Barrio de Santa Ana; Gregorio Cámpiz, Dimas Rodríguez, Salvador Quintana y Leopoldo Acosta, por el Barrio de «San Cayetano»; Amado Arencibia, José M. Mirabal, Luis Alfonso Sir, Rafaela Cabrera, Zoila Jáuregui, Miguel Jáuregui y otros.

Los elementos del Demócrata-Republicano dirigidos por Andrés Robau, Pino Gutiérrez, capitán Menéndez, Pedraza, Cárdenas Monteagudo, Pardo Casín, Poblador, Sierra; Orizondo, en Sancti-Spíritus; Ponce, en Trinidad; Rey y Cantón, en Cienfuegos; Pascual, en Santa Clara; Canut, en Sagua, y muchos más, activan los trabajos de proselitismo en la Provincia.

Esta organización permite a los demócratas republicanos anunciar la celebración de un acto de propaganda del que participarán delegaciones de todas partes de las Villas.

El cortejo fúnebre que acompañó los restos del señor Indalecio Egües, padre de nuestros compañeros José Ramón Manuel y Antonio Egües Cruz, fué una elocuente demostración de simpatía y solidaridad.

Distinguidas personas del mundo político y periodístico concurrieron, habiendo despedido el duelo el senador Enrique Recio con sentidas palabras, destacando la condición de veterano del fallecido y su lealtad a un Partido político.

José Ramón Egües tuvo, en medio de su dolor, la íntima complacencia de sentirse acompañado por innumerables amigos y compañeros en tan dolorosos momentos.

Aunque estaba citado en la Cámara el comité parlamentario del Conjunto para la mañana de ayer, no celebró sesión por no haber concurrido apenas cinco representantes a la convocatoria.

El lunes recibió en la Junta Provincial de Matanzas su certificado de elección el doctor Lucas A. Cambó.

Ayer mismo fué declarada limpia su acta de la cual tomó posesión en horas de la tarde.

Ya representante, el Dr. Lucas Cambó nos hizo las siguientes manifestaciones:

«Alrededor de mi nombre se ha especulado en varias ocasiones, atribuyéndoseme que apoyo a éste o aquél candidato a senador por Matanzas. Debo declarar que me considero con derecho a aspirar, por mi historia política y por contar con cuerpo electoral que me respalde, como se probó en las últimas elecciones —en las que a pesar de persecuciones políticas de todo género he logrado vencer—, y consiguientemente aspiro a Presidente del Partido en Matanzas y a senador por mi Provincia.

Veinticinco años dentro del Partido, y los servicios que llevo prestados me dan igual derecho que a cualquier otro aspirante.»

La señora Fina Forcade de Jackson ha declinado gentilmente el homenaje que amigas políticas de los barrios de la Habana, le venían preparando para festejar su onomástico el próximo día 26.

La señora Forcade nos comunica que tendrá sumo gusto en recibir, ese día, en su casa de Baños 658, en el Vedado, a amigas y simpatizadoras que deseen visitarla.

Otra incógnita villareña en la futura actuación política es el Dr. Pastor del Río, alejado al presente de toda actividad de ese género.

El ex-representante poeta y orador tiene positivo arastre en su provincia villareña, pero donde ciertamente tiene raigambre es en el término de Sanct-Spíritus.

Quien se encuentra cerca del mencionado político nos asegura que el Dr. del Río ha comentado muy favorablemente el manifiesto del Demócrata Republicano y que de producirse cierto bloque de tendencias políticas, no sería extraño ver al exlegislador luchando en las próximas elecciones de delegados a la Constituyente.—A. P.

SERA PRESENTADA A LA CAMARA UNA LEGISLACION SOBRE SEGUROS

Los congresistas que conjuntamente con el Dr. Camacho Covani están redactando el proyecto de ley que contendrá hondas modificaciones en la ley que rige actualmente la materia de seguros en Cuba, están dando cima a su labor, según nos informan en el Capitolio.

Ese proyecto está redactado en su casi totalidad y los autores de la iniciativa se encuentran en las labores necesarias para darle los toques finales.

Charlando con repórters el Dr. Camacho dejó conocer que en principio se mantienen en vigor las directrices generales que orientan nuestra legislación sobre la materia; siendo la disposición que entraña una reforma radical aquella por la cual se organizan las operaciones de todos los ramos de seguros y fianzas como función exclusiva del Estado cubano, que dedicará los ingresos provenientes de la misma a constituír un fondo para reservas técnicas, sólido, fuerte, capaz de cubrir sin delibilitarse todos los riesgos previsibles; destinándose el remanente a reforzar los ingresos generales de la Nación, al Instituto Cívico Militar, a la Corporación Nacional de Servicios Públicos y de manera muy especial a la construcción y sostenimiento de hospitales y establecimientos para combatir la tuberculosis y el cáncer.

Estos aspectos—llamados a constituír una profunda y eficaz renovación de la materia a que se contrae la legislación que será propuesta—encuentran sus precedentes, en opinión del Dr. Camacho, en los países que actualmente marchan a la cabeza y orientan a los demás en lo que a seguros se refiere, y en aquellos en que la función del Estado se consagra por encima de todos los intereses particulares.

EN GESTION POR LA CARRETERA DE PLACETAS A FOMENTO

El representante Manuel Fernández Nodarse visitó ayer al Secretario de Obras Públicas, acompañado de los también congresistas villareños A. Beguiristaín, Alberto Vélaz y T. Domínguez.

Según nos informó el señor Fernández Nodarse concurrieron a esa entrevista los señores: Juan Pujol, comerciante de Placetas; Luis Fernández Díaz, gerente de una firma villareña; Enrique Udaeta, administrador del central «Santa Isabel», Jesús Azqueta, condueño del mencionado central; Mario Montoro Saladrigas, colono; Julio Lobo Olavarría, azucarero; y Lino Quirós, alcalde de Fomento.

El objeto de la visita fué gestionar cerca del Secretario de Obras Públicas para que sea incluída en el plan general de obras a realizar en la provincia villareña la carretera de Placetas a Fomento.

Se trató ampliamente de este particular, y los expresados elementos representativos de aquella zona ofrecieron al Gobierno, por conducto del Secretario del Ramo, contribuír fuertemente en ayuda del Estado a la realización de tan necesaria carretera.

EL INGENIERO CARLOS HEVIA

En breve retornará a Cuba el ingeniero Carlos Hevia, ex-Presidente de la República.

Se dedicará a negocios azucareros, según impresión recogida en esos centros.

ALMORRANAS

El terrible tormento y los sufrimientos ocasionados por las almorranas pueden aliviarse instantáneamente y remediarse en poco tiempo con el uso del Ungüento Cadum. Haga por conseguir una caja en seguida. Tenga mucho cuidado con las imitaciones.

Cuatro reclamaciones electorales fueron declaradas con lugar por el Tribunal Supremo de Justicia

Rechazadas las cinco restantes que se vieron. Entre las primeras figura una del Dr. Alvarez Cabrera, que ha obtenido ya cinco fallos favorables. Otras vistas

La Sala de lo Contencioso-administrativo y de Leyes Especiales del Tribunal Supremo dictó ayer nueve resoluciones, cuatro de ellas declarando con lugar apelaciones establecidas contra fallos de la Audiencia que denegaron la admisión de recursos contra las pasadas elecciones, y cinco desestimando las apelaciones y confirmando lo hecho por la Audiencia.

Este Tribunal, Sala Primera de lo Civil, señaló ayer para el día 31 del actual las vistas de los recursos de los candidatos señores Alfredo Alvarez, del Partido Unión Nacionalista, y Alberto González Pérez, del Conjunto Nacional Democrático; anteriormente había señalado para ese mismo día, conforme publicamos, la demanda del señor Armando Fernández Jorva, del Partido Unión Nacionalista.

La citada Sala del Supremo, que ha dictado ya 32 resoluciones, de ellas doce con lugar y veinte sin lugar, dió a conocer los fallos de ayer, que hemos mencionado anteriormente, y que son los siguientes:

—Declarando con lugar un quinto recurso del doctor Alberto Inocente Alvarez Cabrera, a nombre del candidato a Representante por el Partido Popular doctor José Manuel Alvarez Cabrera, y ordenando a la Audiencia admita la reclamación sobre nulidad de elecciones celebradas en colegios del Término de San Nicolás de Güines, entre ellos Caimito Unico. Todas las reclamaciones interpuestas por este candidato, que como decimos ascienden ya al número de cinco, han sido aceptadas por el Supremo.

—Declarando también con lugar la apelación del cadidato Miguel Angel Cisneros, y disponiendo que por la Audiencia de la Habana se sustancie el recurso sobre nulidad de elecciones en los colegios Ceiba 2 y 5, Quemados 10 y Wajay 2, del Término de Marianao.

—Con lugar asimismo la reclamación del propio Cisneros y disponiendo la admisión de recursos de nulidad de elecciones en los colegios San Lázaro 2, 5, 7, 10, 13 y 14; Luyanó 8 y 16 y Vedado 4, del Término de la Habana.

—Declarando igualmente con lugar la apelación del candidato del Partido Unión Nacionalista señor Alfredo Suárez, y disponiendo que por la Audiencia se sustancie la reclamación sobre nulidad de elecciones en el Colegio 2 del barrio Cuarto, del Término Municipal de Regla.

—Declarando no haber lugar a la apelación del doctor Gustavo Gutiérrez Sánchez, y confirmando lo resuelto por la Audiencia, en cuanto a la no admisión de recursos de nulidad de elecciones en colegios del Término de Quivicán.

—Sin lugar la apelación de Rufino Moreno Montes de Oca, de Partido Social Demócrata y ratificando lo resuelto por la Audiencia en cuanto a no haber lugar a conocer de recursos sobre nulidad de elecciones en Madruga.

—También sin lugar el recurso de apelación del propio Rufino Moreno sobre nulidad de elecciones en el Término Municipal de Regla.

—Sin lugar la apelación del candidato del Partido Unión Nacionalista señor Alfredo Alvarez Suárez, y confirmado lo resuelto por la Audiencia de la Habana que denegó la admisión de recursos sobre nulidad de elecciones en colegios del Término de Güines.

—Y por último, sin lugar un recurso del candidato a Representante por el Partido Popular Cubano señor Carlos Rodríguez López, por el que apelaba contra el auto de la Audiencia de la Habana que le negó la sustanciación del recurso sobre nulidad de elecciones en trece colegios del Término Municipal de la Habana.

El señor José Manuel Castillo, la vista de cuyo recurso contra 90 colegios está señalada para el día 30 legios está señalado para el día 30 de los corrientes, se propone, según nuestras noticias, querellarse contra los Magistrados de la Sala Primera de lo Civil de la Audiencia, a los efectos de la recusación correspondiente para que no puedan ellos formar parte del Tribunal que ha de fallar su citada demanda.

Se acerca LA DE ULTRA ¿...?

PROCLAMADO AYER REPRESENTANTE POR MATANZAS EL SEÑOR LUCAS A. CAMBO

Una sesión muy breve celebró ayer la Cámara de Representantes a las tres de la tarde.

En ella se dió cuenta con el dictamen de la Sub-Comisión de Actas recomendando la proclamación del señor Lucas A. Cambó como miembro de la Cámara por la Provincia de Matanzas.

Aprobado el dictamen quedó proclamado el señor Cambó.

Seguidamente hubo un pase de lista y cayó la sesión por falta de quorum.

NO HUBO SESION EXTRAORDINARIA

A las seis quedó abierta la asamblea extraordinaria convocada para resolver una moción suscrita por el señor Anselmo Alliegro en la que solicita la reforma de algunos artículos del Reglamento.

Requiriéndose la presencia de las dos terceras partes de los miembros de la Cámara para proceder a dicha reforma y habiendo faltado dicho número a tal efecto la sesión no pudo seguir adelante.

CALZONCILLOS

VITI

PARA TODOS LOS GUSTO

HAGASE AHORA suscriptor del

DIARIO DE LA MARINA

y lo recibirá GRATIS los días que restan de este mes.

SUSCRIBASE

por los teléfonos: M-7911, M-7912 y M-7913, de nuestra Administración, para disfrutar de ese beneficio que le ofrece el mejor y más completo periódico que se edita en Cuba y lo tendrá antes de las siete de la mañana en su domicilio.

Las suscripciones en Provincias pueden solicitarse directamente, o por medio de nuestros Agentes

Los Inspectores electorales no cejan en sus gestiones por cobrar íntegros sus haberes de los pasados comicios

No han hecho manifestación alguna con respecto a ceder parte de lo que se les debe. El Tribunal Superior ratifica su acuerdo anterior de la procedencia del mencionado pago.

Los inspectores electorales que tan fecunda labor rindieron durante los comicios últimos no cejan en sus gestiones de que se les abonen los haberes pendientes, liquidación de la que les excluye una resolución del Secretario de Gobernación doctor Rafael Santos Jiménez; precisamente anoche, una comisión de los mismos, integrada por los señores Oscar Lamar Luis F. Cabrera, Aurelio Hevia, hijo, Oswaldo G. Mendoza, en nombre de todos los inspectores, nos hizo presente su decisión de no cejar en sus empeños hasta ver lograda la realización de su justa causa, sin que hayan tratado absolutamente con persona alguna ni autorizado a nadie para proponer que sus citados sueldos atrasados les sean pagados con descuento, cosa que no es posible porque sería la renunciación de sus legítimos derechos.

Ya hemos informado sobre las gestiones de los inspectores cerca del Presidente de la República, y ayer, precisamente, el Tribunal Superior Electoral tomó el siguiente acuerdo a ese respecto.

«En vista de un nuevo escrito firmado por numerosos ex inspectores designados por este tribunal y por la Junta Provincial de la Habana en relación a las cantidades que se les adeuda por concepto de dietas y de gastos y teniendo en cuenta que la Secretaría de Gobernación no ha respondido a la comunicación que se le envió por este propio Tribunal el día 16 del presente mes, se acuerda enviar copia de los expresados escritos y comunicación al señor Presidente de la República, rogándole que dicte las medidas oportunas a fin de que dichas cantidades sean pagadas, ya que se trata de una petición justa.»

Tres que se fugan de Mazorra

Informó a Gobernación, ayer, el director del Negociado de Prensa, del Hospital de Dementes de Mazorra, que de ese centro los pensionados Alberto Guzmán Muñoz o Muñiz, llamado Playa Larga, Julio Méndez y Francisco Fernández Huerta, los dos les procedían del Presidio Modelo y fueron recluídos en Mazorra por presentar síntomas de enajenación mental; anteriormente ya habían estado en el repetido hospital, donde fueron dados de alta.

Respuesto un empleado

El doctor Rafael Santos Jiménez, Secretario de Gobernación, dispuso ayer la reposición del Oficial Clase Segunda señor Francisco Freyre, que había sido declarado cesante hace pocos días. Pertenece al Negociado de Prensa e información.

También, el doctor Santos Jiménez dispuso la cesantía del delegado del Registro de Extranjeros en el Término de San Juan de los Yeras.

Actúa el Representante Bautista Valera

Vimos ayer en la Secretaría de Gobernación al batallador Representante a la Cámara, señor Leonides Bautista Valera, quien acudió a gestionar diversos asuntos de sus comprovincianos de Camagüey con la diligencia que le caracteriza.

PALACIO

Audiencias para hoy

El Jefe del Estado ha concedido audiencias a las siguientes personas en el día de hoy.

Senador Carlos Saladrigas; representantes Iogelio Regalado, Delfín Yebra, Baldomero Suros, J. Camacho Govani; Representación Liberal congresional de Oriente; Sub de Gobernación, Juan Rodríguez Pintado y José Morell Romero, Presidente de la Asociación de Estudios Jurídicos acompañado de Raúl Ramírez O-Bourke y Suárez Lopetegui.

Las regatas de Cienfuegos

Concurrieron ayer a Palacio con audiencia previa los señores comandante Miguel A. Pérez y capitán Carlos Hernández, de la Marina de Guerra Constitucional; R. Hernández, Comodoro del Cienfuegos Yatch Club y el Tesorero y Secretario de esta institución Rafael Mouso y Aurelio Villaverde.

Invitaron al Presidente de la República a las próximas regatas de remos nacionales junior, y como todos los años recabaron su concurso personal y oficial para el mejor lucimiento de esos eventos náuticos en la Perla del Sur. Como de costumbre el Jefe del Estado ofreció su cooperación prometiendo asistir a las competencias.

En esta semana comenzarán a funcionar los Juzgados

El doctor Julio Bringuier, Juez Correccional número uno nocturno, informó en Palacio que en esta semana comenzarán a funcionar los citados Juzgados creados recientemente.

El doctor Bravo Acosta

Interesándose por la resolución en recursos de alzada concurrió ayer a la mansión del Ejecutivo el congresista oriental Antonio Bravo Acosta.

Candita Gómez Calás

La doctora Candita Gómez Calás concurrió ayer a Palacio solicitando el indulto del penado G. Leyte Vidal.

El doctor Gonzalo del Cristo

Informó en la mansión palatina el senador Gonzalo del Cristo que ha reiterado su renuncia del cargo de líder del Comité Parlamentario de la Mayoría senatorial con objeto de recobrar su libertad de acción respecto a los próximos comicios de Constituyentes.

El Secretario de Educación

Manifestó el Secretario de Educación que el Gobierno se propone llevar a efecto la reapertura de la Escuela de Artes y Oficios «Tirso Mesa», en el término municipal de Colón, en el próximo año fiscal así como hacer algunas modificaciones en el reglamento de los Conservatorios de Música.

El Secretario de Comunicaciones

El señor Francisco Gómez, Secretario de Comunicaciones, informó que había hecho entrega en Palacio del anteproyecto de presupuesto de su Departamento correspondiente al año económico 1937-1938 en el que han quedado dotados debidamente todos los servicios de aquellas oficinas.

El Presidente no recibió

El Presidente de la República no recibió ayer a ninguno de los Secretarios que concurrieron a Palacio en horas de la mañana.

El pago a los inspectores electorales

Una comisión de inspectores electorales hizo entrega ayer a los reporters palatinos de una copia del memorandum enviado por ellos al Presidente de la República y al coronel Batista en solicitud de que les sean abonados sus haberes devengados por servicios en las elecciones de marzo y no satisfecho hasta ahora.

Los comisionados manifestaron a los periodistas que a reserva de la cooperación que les han ofrecido algunos congresistas en la Cámara y el Presidente del Senado doctor Guillermo Alonso Pujol, ellos esperan ser recibidos por el Presidente de la República y por el coronel Batista para exponerles su situación que está dando margen a comentarios que perjudican la seriedad de la administración pública.

Añadieron que el doctor Cosme Márquez Sterling ha ofrecido presentar en la Cámara de Representantes una proposición de Ley concediendo un crédito de veinte y cinco mil pesos para abonarles los haberes a los referidos inspectores electorales, aparte de otro proyecto por una cantidad superior a doscientos mil peso para liquidar otras atenciones del pasado proceso electoral.

Dice así el memorándum:

«De conformidad con lo interesado por su telegrama de fecha 19 del actual, los que suscriben, ex-inspectores electorales que trabajaron en las elecciones del día cinco de marzo tienen el honor de elevar a usía el siguiente exposición:

«Con motivo de haberse dictado por el Ejecutivo un Decreto de fecha reciente, en el que se ordena el pago de los haberes correspondientes al mes de marzo a los empleados de las Juntas Electorales de la República y en la seguridad de que dicho Decreto nos comprendía, una vez que tan empleados temporeros somos nosotros, el Secretario de Gobernación excluyó del beneficio al mencionado Decreto a los señores Inspectores Electorales. El Tribunal Superior Electoral al conocer la medida tomada por el Secretario de Gobernación y a solicitud del acto presentado por los inspectores, acordó el acuerdo de recomendar al Secretario de Gobernación que hiciera preferentemente a los inspectores, ya que éstos habían sufragado gastos anticipados para el cumplimiento de sus obligaciones y que no era justo y equitativo que a dichos inspectores se les excluyera de dicho pago.»

El doctor Núñez Portuondo

Invitado a almorzar con el Presidente de la República fué ayer a Palacio el doctor Emilio Núñez Portuondo, Ministro de Cuba en Panamá.

Inauguración de un Salón de Actos

El día último será inaugurado el Salón de Actos del Consejo Corporativo de Educación, Sanidad y Beneficencia. Dicho salón ha sido magníficamente estucado por los mismos misioneros de las Escuelas Cívico-Rurales. También han pintado un mapa de la isla de Cuba señalando los distintos lugares donde están instaladas las mil trescientas veinte y cinco aulas rurales, para los miembros de la Escuela de Perfeccionamiento de Rancho Boyeros.

Se está preparando un monumental programa de fiesta al que asistirá el Presidente de la República, Jefe del Ejército Constitucional, Secretarios del Despacho y altas autoridades y oficiales del Ejército y la Marina de Guerra Constitucionales.

Cooperativa de Omnibus Aliados

BELASCOAIN, NUMERO 40, POR SAN JOSE HABANA

CONVOCATORIA

JUNTA GENERAL EXTRAORDINARIA, en primera convocatoria

Señores Accionistas:

De orden del señor Presidente de la Comisión Interventora del Gobierno en la administración y dirección de la Cooperativa de Omnibus Aliados, S. A., y cumpliendo acuerdo de su Junta Directiva, por medio de la presente CEDULA que se publicará en dos periódicos de los de mayor circulación de esta capital y se fijará en las tablillas de anuncios de la Cooperativa y de las distintas Rutas, CITO y CONVOCO a todos los accionistas para que concurran el próximo miércoles, día primero (1o.) de Junio entrante, a la UNA (1) de la tarde, a la sesión de JUNTA GENERAL EXTRAORDINARIA, en primera convocatoria, que se celebrará en la que fenecería «La Tropical», en el salón TROPICAL, en Puentes Grandes.

En esta sesión se tratará la siguiente

ORDEN DEL DIA:

Conocer y resolver sobre queja planteada por los accionistas de la Ruta 16, en relación con la circulación de la Ruta 11, a fin de determinar si ésta Ruta debe continuar circulando, y caso de hacerlo, si se considera formando parte de la Ruta 10 o como Ruta independiente y forma en que deberán repartirse las acciones.

Conocer y resolver sobre el acta de la Junta General de la Ruta 10, de fecha 21 de Marzo de 1938, en que se crearon nuevos números y se acordaron éstos poniendo precio a los agraciados en el sorteo, la que fué dejada ser aprobada o rechazada, así como si dichos números pertenecen a la Ruta 10 solamente o a las Rutas unidas 10 y 11 o a la 11 y en qué forma se distribuyen.

Conocer y resolver, además, todos los problemas pendientes en relación con las Rutas 10, 11, 16, 17 y 18 y cualquiera otra Ruta que pudiera resultar afectada por la circulación de la Ruta 11.

Se suplica a los señores accionistas su puntual asistencia, dada la importancia de los asuntos que se tratarán en esta sesión.

Habana, Mayo veinticuatro de 1938.

COOPERATIVA DE OMNIBUS ALIADOS, S. A.

Vto. Bno.:

Juan José García de Frutos, Presidente.

Dr. Antonio R. Campiña, Secretario.

M.E.C.D. 2016

HOY SE REUNIRA LA COMISION MIXTA QUE CONOCE TODO LO RELACIONADO CON LA CONSTITUYENTE

EXISTE LA IMPRESION DE QUE EL ASUNTO SE ABRIRA PRONTO A UNA INFORMACION PUBLICA

También se ha citado nuevamente al Comité Parlamentario del Senado, que no se reunió ayer por falta de quorum. Infórmase que tratará, entre otras cosas, de las renuncias presentadas

Hoy se reunirá por primera vez la comisión mixta del Congreso, que ha de tratar de todo lo relacionado con la próxima asamblea constituyente.

La reunión tendrá lugar, a las tres de la tarde, en el salón de la Presidencia del Senado y la impresión existente es que inmediatamente después de constituirse acordará abrir el proyecto de Código Electoral aprobado por el Senado a una información pública, a fin de que todos los sectores de la Opinión puedan dar a conocer sus criterios sobre toda la legislación que regulará dichos comicios.

Sabido es que el proyecto de Código Electoral tal y como fué aprobado por la Alta Cámara, fué rechazado por la Cámara de Representantes, por estimar que no representaba la modificación del que dicho cuerpo remitió al Senado, sino uno totalmente nuevo, y que a su vez el Senado rechazó las enmiendas introducidas por la Cámara de Representantes al proyecto de ley de Censo Electoral para las elecciones de constituyentes, para que dicha legislación pudiera ser también abierta a información pública conjuntamente con el Código Electoral.

La comisión mixta de senadores y representantes designada, la integran los señores:

Guillermo Alonso Pujol, Presidente del Senado, José A. Casabuena, secretario de la Mayoría y Luis F. ... Milanés, también senador mayoritario, y Pedro Cué y Ramón ..., senadores minoritarios.

Antonio Martínez Fraga, Presidente de la Cámara de Representantes, Joaquín Pedraza Cabrera, Secretario de la Mayoría, y Juan Mendieta Echavarría, representante mayoritario, y Raúl de Cárdenas Echarte y Luis Marcos Rodríguez Abreu, representantes minoritarios.

El Senado designó para ambos proyectos, Código Electoral y Ley del Censo, la misma representación.

Sin embargo, el hecho de que la Cámara de Representantes no llegara a designar ayer su representación en la comisión mixta que tratará de conciliar las distintas opiniones sustentadas en lo que a este último extremo se refiere hará imposible que se pueda abrir conjuntamente a información pública el proyecto de Ley del Censo.

Tan pronto como la Cámara de Representantes designe su otra representación, que probablemente reiterará el optimismo sobre los propios le..., será factible el iniciar la información popular sobre el otro particular.

La forma en que se habrá de hacer la convocatoria para dicha información no ha sido ni siquiera esbozada en petits comités, pero no es aventurado anticipar que se citará a todas las organizaciones políticas e instituciones representativas en general.

Después de oir todas las opiniones y hechos los estudios pertinentes la comisión mixta emitirá su dictamen y será el que habrá de ir a uno y otro cuerpo colegislador para su ulterior aprobación.

Citado nuevamente el comité de la mayoría del Senado

La reunión del comité parlamentario de la mayoría del Senado anunciada para ayer, fracasó por falta de quorum.

Muy pocos fueron los senadores que a la hora indicada, las tres de la tarde, estuvieron presentes en el nuevo salón del comité indicado.

Para hoy, sin embargo, ha sido citado nuevamente el comité mayoritario a fin de tratar de distintos asuntos y en especial de las renuncias presentadas al mismo.

A la del senador Agustín Acosta, ... del Ejecutivo del Partido Nacionalista, hay que agregar la del senador Gonzalo del Cristo, en su cargo de líder de la mayoría ..., pues ha significado que ... amplia libertad para producir el debate alrededor de la ... para los comicios convencionales ... asegura que habrá más.

Paréntesis de optimismo

En medio del ambiente un tanto ... y reservado en relación con las renuncias a que aludimos, ... Simeón Ferro representa ... un paréntesis de optimismo. ... palabras en relación con la reunión del comité parlamentario de la mayoría senatorial ... augurадoras de felices entendimientos y de solventación de di...

El Gabinete político

Entre algunos grupos de senadores y representantes se hablaba ayer de la ... de la integración de un Gabinete netamente político, con representación de todos los partidos ... entre un maremagnum de ... y elucubraciones. ... con dicho asunto hablamos con algunos senadores y representantes cuyos partidos se aprestan a reclamar Secretarías de Despacho ... integrantes del citado ... mayoritario.

PEREGRINACION A LA TUMBA DE MARIA LUISA DOLZ

Como todos los años en la misma fecha, se celebrará el día 27 del actual, a las cinco de la tarde, un acto en memoria de la gran educadora y mujer extraordinaria que en vida se llamó María Luisa Dolz.

La Asociación del Amor y del Re... que llaman los organizadores, ex-alumnas y los profesores del ... que dirige la señora Dora ... de Nogueira, y también ... siempre múltiples devotos de la cultura y del magisterio.

El programa combinado, que se ... junto a la tumba de la venerable maestra, consistirá en el Himno Nacional, ejecutado por la Banda del Estado Mayor del Ejército Constitucional; una ofrenda floral por la señora Herminia ... de Valls, recitaciones por las señoritas Gilda Lois y ... Raviña y un panegírico de ... Dolz por el doctor Ra... Inclán.

PROTESTAN LOS OPTOMETRISTAS PRACTICOS DE LOS NUEVOS PROGRAMAS DE REVALIDA

El Frontón Jai Alai entrega $888.64 para el Instituto Cívico Militar

Nos informó el Comandante Jaime Mariné, jefe de los Ayudantes del Coronel Batista, que éste había recibido un cheque por 888.84 pesos, producto de la función celebrada el día once en el Frontón Jai-Alai.

La entrega de este dinero, que se ha destinado a engrosar los fondos del Instituto Cívico Militar, le fué hecha por la Administración de dicho centro deportivo.

RESULTADO DEL CONCURSO DE VIDRIERAS DE LA MANZANA DE GOMEZ

ARTISTICA VIDRIERA DE LA SASTRERIA "EL SOL" SELECCIONADA COMO LA MEJOR POR EL COMPETENTE JURADO INTEGRADO POR LOS SRES. J. M. BENS ARRARTE, ESTEBAN VALDERRAMA Y ERNESTO LOPEZ ROVIROSA.

El entusiasmo despertado por el Concurso de Vidrieras de la Manzana de Gómez, el más original de su clase efectuado en Cuba, lo comprueba el hecho de que más de 29 mil personas votaron por las 22 vidrieras que concursaron.

De acuerdo con las bases 2959 de estos votantes lo fueron por la vidriera triunfante formando por tanto el Jurado popular entre el cual se distribuirán los 10 billetes enteros de la Lotería Nacional así como los valiosos regalos donados por los Comerciantes de la Manzana de Gómez.

Las personas agraciadas recibirán en su casa, por escrito, la notificación para que pasen por la Manzana de Gómez a recoger los regalos que les corresponden.

Y ahora, copiamos el acta levantada por el jurado al otorgar el premio:

CIRCULO DE BELLAS ARTES
Industria 146
Telf. A-9214
Habana

FALLO DEL JURADO DESIGNADO PARA DICTAMINAR EN EL CONCURSO DE VIDRIERAS ARTISTICAS, CON MOTIVO DEL CINCUENTENARIO DE LA MANZANA DE GOMEZ.

En la ciudad de la Habana, a veintiuno de mayo de 1938, y siendo las nueve de la noche, se constituyó en el edificio de la Manzana de Gómez el Jurado compuesto por los señores: Arquitecto Ernesto López Rovirosa, Presidente del Círculo de Bellas Artes, Doctor Esteban Valderrama, Profesor de "San Alejandro" y miembro de la Academia Nacional de Artes y Letras, y el Arquitecto José María Bens Arrarte, miembro del Colegio de Arquitectos de la Habana.

Examinadas detenidamente cada una de las vidrieras que optaban a premio y después de amplia deliberación el Jurado acordó:

Otorgar los premios en el orden siguiente:

PRIMER PREMIO: La vidriera No. 1, de los almacenes 'El Sol".

MENCIONES HONORIFICAS en el siguiente orden:

1. Vidriera No. 18 de la casa Peerless.
2. Vidriera No. 19 de My Place.
3. Vidriera No. 16 de "El "Dandy".
4. Vidriera No. 8 de "Orbe".
5. Vidriera No. 2 de "El Gallo".
6. Vidriera No. 14 de Broadway".

Y para constancia se expide la presente acta que suscriben los señores miembros del Jurado.

Ernesto López Rovirosa.
José María Bens Arrarte.
Dr. Esteban Valderrama.

CINCUENTENARIO DE LA MANZANA DE GOMEZ

AMENAZAN CON NO ASISTIR A LOS EXAMENES

Los alumnos a quienes se les negó la matrícula gratis, no irán a los exámenes finales

Una verdadera reacción desfavorable ha producido entre los optometristas prácticos el programa que acaba de ultimar la facultad de Medicina de la Universidad de la Habana para los exámenes de reválida a que deberán someterse para poder seguir ejerciendo la profesión.

Se disponen los optometristas a solicitar una reducción en los programas confeccionados, los cuales juzgan excesivamente extensos.

De no alcanzar esa reducción —nos dicen algunos de ellos— no concurriremos a ninguno de los tres plazos de exámenes concedidos.

Aceptan los programas de las asignaturas de Anatomía, Semiología, Fisiología, Higiene del Ojo y Física Optica, pero desechan los de Física Mecánica y primero y segundo cursos de Optica Práctica, que declaran que son materias que no requieren para nada quienes sólo son refraccionistas, y protestan enérgicamente de los programas de Matemáticas primer curso y Matemáticas Aplicadas, en el primero de los cuales existen hasta asignaturas, como la Trigonometría Esférica, que no se encuentran en los propios elencos del Bachillerato, alegando que el estudio de dichas materias exigiría por lo menos dos años para su preparación.

Por otra parte —nos dicen los optometristas prácticos— parece olvidarse nuestra condición de hombres de trabajo, que debemos alternar las labores con los estudios, cuestión que no olvidaron los ponentes que hicieron posible la reorganización de la Escuela Anexa de Optometría de la Universidad, que fueron partidarios de que se les aligerara de la carga de estudios superiores.

Los optometristas prácticos que llevan más de tres años ejerciendo la profesión, interesan de la Escuela la reconsideración de los programas y nos manifiestan que siempre han estado dispuestos a concurrir a esas pruebas de capacidad, donde puedan apreciarse sus conocimientos, los cuales juzgan de buena ley, pero que en modo alguno debe exigírseles que demuestren conocimientos superiores a los que requiere su modesta profesión, de campo limitado.

No se pueden examinar los estudiantes a quienes les fué denegada la matrícula gratis

Algunos estudiantes pobres de la Universidad a quienes les fuera denegada la matrícula gratis han formulado sus protestas pues distintos profesores se han negado a permitirles concurrir a los exámenes finales, ya que no se ha resuelto aún, de hecho, su situación y no han recibido instrucciones en otro sentido.

Todo se debe a que aún no se ha ha podido aplicar el último acuerdo de los altos organismos universitarios, ordenando que se concediera la matrícula oficial a los estudiantes pobres hasta donde alcanzara el crédito votado por el Congreso y que asciente a 50.000 pesos.

La aplicación de ese acuerdo requiere ciertos trámites que exigen algún tiempo, pues el crédito se aplicará por escalafón en las distintas Escuelas.

Adquirirá la Universidad el material necesario

Largamento estuvieron tratando ayer el Rector de la Universidad, ingeniero José Manuel Cadenas, y la Comisión de Material Científico, sobre las distintas necesidades de las Escuelas y laboratorios del Alma Máter.

Existe el propósito de adquirir todo el material requerido, a fin de dotar debidamente los distintos departamentos docentes.

No irá a Boston el Rector

Nos manifestó ayer el Rector Cadenas que había desistido de su viaje a Boston, donde la Universidad en que se graduó de ingeniero le preparaba distintos festejos con motivo de cumplir sus veinticinco años como tal, debido a que deberes indeclinables exigen su presencia en nuestro máximo centro cultural.

Entre otros asuntos, absorberá su atención la confección de los presupuestos del plantel.

Ejercicios de oposición en Ciencias

El próximo día 27 comenzarán a celebrarse, a las dos de la tarde, los ejercicios de oposición a la plaza de profesor agregado de los tres cursos de Química Inorgánica de la Escuela de Ciencias.

Aspiran a dicha cátedra los doctores José A. Baldor, Ernesto Ledón y Eduardo Palacios.

El tribunal lo integran los doctores Estévez, de la Carrera, Frank, Muñoz y Vargas.

Los exámenes finales en Derecho

Ya han sido señalados por el claustro de profesores de la Escuela de Derecho Civil, los días para la celebración de los últimos exámenes parciales.

Helos aquí:

Derecho Romano, primer curso, junio 15, 2 p. m.; Introducción General al Estudio del Derecho, junio 6, 8 a. m.; Derecho Civil, primer curso, junio 17, 8 a. m.; Derecho Romano, segundo curso, mayo 30, 8 a. m.; Derecho Civil, segundo curso, mayo 30, 8 a. m.; Derecho Penal, primer curso, junio 16, 8 a. m.; Derecho Civil, tercer curso, mayo 24, 8 a m.; Legislación Hipotecaria, mayo 30, 3 p. m.; Derecho Procesal, segundo curso, junio 7, 9 a. m.; Derecho Mercantil, junio 13, 9 a m.; Derecho Penal, segundo curso, junio 18, 9 a. m.; Derecho Procesal, primer curso, junio 3, 8 a. m.; Procedimiento Criminal, junio 3, 8 a. m.; Derecho Internacional, junio 17, 4 p. m.; y Legislación Obrera, junio 20, 9 a. m.

Todos estos exámenes corresponden a los alumnos del curso diurno.

Para aquellos que se encuentran matriculados en el curso nocturno los señalamientos son como sigue: Derecho Civil, tercer curso, mayo 27, 5 p. m.; Derecho Procesal, segundo curso, y Legislación Hipotecaria, se están celebrando pruebas desde el día 23 de los corrientes; Derecho Penal, segundo curso, junio 15, 9 p. m.; Derecho Mercantil, junio 17, 8 p. m.; Derecho Internacional Privado junio 17 4 p. m.

El hecho de la proximidad de algunos señalamientos ha provocado algunas protestas en el alumnado, que ha interesado de la Facultad las correspondientes rectificaciones.

FALLECIO DON SEBASTIAN GELABERT

Don Sebastián Gelabert

Verdaderamente apenados recogemos la noticia del fallecimiento, ocurrido anoche de don Sebastián Gelabert, miembro muy distinguido de la sociedad cubana, honorable caballero y tronco de una distinguida familia habanera, cuyo sepelio tendrá efecto mañana, jueves, a las nueve de la mañana.

Dios haya en su seno el alma de este cristiano, de corazón bondadoso, y conceda a sus familiares piadosa resignación.

La larga y provechosa vida de Sebastián Gelabert le ha merecido numerosos afectos y profundas amistades.

En su juventud se dedicó a la pintura. Discípulo de don Miguel Melero, fué compañero de los dos hijos del maestro: el malogrado Miguel Angel, gran talento pictórico, y Aurelio, que trocó la carrera de arquitecto a la muerte de su hermano, para dedicarse a la pintura. Compañero también de Arburo, Federico Edelmann y otros artistas de la época, a través de sus cambiadas actividades siempre se sintió artista.

Abrió una fotografía en la calle de O-Reilly, por donde desfiló lo mejor de la Habana. Más tarde fué banquero, mereciendo la confianza de grandes comerciantes y hacendados. En tiempos del doctor Zayas, desempeñó la Cartera de Hacienda.

Ha sido por muchos años miembro activo de la Sociedad Económica de Amigos del País, en cuyo boletín ha publicado ensayos sobre la Historia del Arte Pictórico en Cuba; miembro de la Asociación de Pintores y Escultores y de otras instituciones cívicas.

Retirado a su finca cercana a Guanajay, volvió a cultivar los pinceles; pero su temperamento inquieto y su nunca desmentido deseo de cooperar en obras de interés general, aceptó la Presidencia del Instituto de Previsión y Reformas Sociales, cargo que desempeñó a satisfacción general hasta su muerte.

Don Sebastián Gelabert era todo un caballero, de presencia, de sentimientos y de actuación. Cubano chapado a la antigua, el honor era su ley y la sinceridad su virtud mejor cultivada. Deja varios hijos, entre ellos Juan Luis, abogado y José Antonio, abogado también y ajedrista entusiasta.

VELADA DE CINE EN LA HISPANO-CUBANA

Esta noche, a las 9, tendrá efecto en el Teatro Prado la segunda velada cinematográfica del mes de la Institución Hispanocubana de Cultura, con el siguiente programa: «Janitzio», un film de excepcional emoción dramática; «Una tournée por el Brasil», cartón cómico y Noticiero.

El eminente endocrinólogo doctor Manuel Villaverde, de las Universidades de Madrid y de la Habana, ofrecerá el domingo a los socios de la Institución una conferencia del más alto interés.

Reserva Naval

Se ha nombrado subteniente de Infantería de la Reserva Naval al señor Pedro Yániz Díaz. Queda en situación de disponibilidad.

AVILES RAMIREZ EN GRECIA

Nuestro corresponsal en París, el amenísimo cronista Eduardo Avilés Ramírez, ha realizado un viaje por Grecia.

Durante otros tantos días ha recorrido veinticuatro lugares de ese país. El tiempo y la distancia resultarían harto breves para un viajero vulgar, pero bastan a un escritor de la cultura y de la capacidad de captación de Avilés Ramírez, para recibir la emoción directa, para respirar el ambiente auténtico y narrar después, fluentemente, despiertos y renovados, todos los recuerdos de sus lecturas. á

Zante, Katakolo, Catane, Olympia, Monovasia, Paros, Nauplie, Mycenas Epidauro, Mitilene (Lesbos), Monte Athos, Volo (Los meteoros). Atenas, El Pireo, Skyros, Naxos, Delos, Mykonos, Santorin, Gynteió, Mistra, Esparta, Selinente y Trapai, con escalas en Catana a la ida y en Trapani a la vuelta, Marsella y París, cuyos museos y bibliotecas son, para el conocedor de esos otros viajes bajo techo y en un espacio de varios metros, incursiones minuciosas en la Historia, en la Escultura y en la Arquitectura griegas. Pero de nada valen los libros y los documentos de piedra si no existe la idea original, el comentario oportuno, la ilustració dinámica del paisaje de hoy y la fotografía del detalle y del conjunto que situarán al lector de sus crónicas en el mejor ángulo para deleitarse, sin ninguna de las molestias del recorrido, con la flor seleccionada y la esencia de ella, extraída por la pluma hábil y ágil de Avilés Ramírez.

Mañana inicará el DIARIO la publicación de esta serie de crónicas sobre Grecia. Es un regalo espiritual que nos complacemos en ofrecer a través de nuestras columnas.

OPINIONES VALIOSAS

Sobre la Nueva Cerveza "TROPICAL 50"

por MARTHA GARCIA OCHOA

No hay que presentar a **Don Luis Clasing,** Gerente de la Compañía de Vapores Hamburguesa Americana. Es una personalidad de relieve a quien todo el mundo respeta y quiere. Nos recibe amabilísimo.

—Don Luis, sabemos que usted es un gran catador de cervezas y además uno de nuestros más entusiastas consumidores de **Tropical 50,** ¿quiere ser tan amable de expresarnos su opinión?

—Con mucho gusto. Es un producto magnífico, de manufactura nacional, y nunca podré negar mi concurso a algo que, como esto, sea **exponente del adelanto industrial de este país.** A más de **ser una inmejorable cerveza negra inglesa, la Tropical 50** es de sabor agradabilísimo y apropiada para rociar buenos platos de mariscos o de entremés. Como aperitivo es inmejorable, y luego, es vigorizante y tonificadora. Toda persona que se sienta un poco débil y decaída, encuentra en esta bebida, agradable, fina y deliciosa, los elementos reconstituyentes, necesarios a todo organismo. Para los hombres que trabajan, para los atletas, para todo el que se ejercite en diarias actividades, es una gran cosa tonificarse con **Tropical 50.**

Don Luis, corrobora sus palabras con los hechos, acaba de almorzar y junto a él, yacen, vacías, unas cuantas medias de **Tropical 50.**

"En la próxima Conferencia de Lima se afirmará una nueva conciencia jurídica en el Continente".-Prados

El Embajador del Perú en Brasil agrega, que del tópico de la paz que ha de tratarse allí, depende no sólo el bienestar del Continente, sino de cada país de América

La Secretaría de Estado ofrecerá hoy el temario que Cuba habrá de presentar a la Conferencia Panamericana, que habrá de tener efecto en Lima en diciembre del corriente año. Temario que ha sido objeto de detenido estudio —como ya hemos informado— por el propio Canciller Remos, y que logrará para Cuba nuevos galardones por lo que contiene de valioso para todo lo concerniente al continente.

El Tópico del Programa

Hablando en los pasillos de la Secretaría de Estado, ayer, con un distinguido miembro de la diplomacia extranjera, hubo de expresarnos:

«El perfeccionamiento y coordinación de los instrumentos de paz interamericanos es el tópico que encabeza el proyectado programa que será sometido a la consideración de los gobiernos de las repúblicas suramericanas. Otros interesantes capítulos del presupuesto son:

Tópicos de investigación; conciliación, arbitraje, código de paz, definición del agresor, sanciones, robustecimiento de los medios de prevención de guerra.

Después del gran éxito que alcanzó en Buenos Aires la conferencia celebrada el año 1936 abogando por la conservación de la paz no podían dejarse de tratar nuevamente en un certamen de tanta trascendencia para América del Sur y sus países tópicos respecto al mantenimiento de la paz y a su defensa por todos los medios posibles; pues que en ello va la felicidad y el bienestar de sus pueblos y, tal vez, la de la humanidad entera. Fueron grandes los esfuerzos interamericanos para robustecer la organización de la paz, para atraer cada día mayores adherentes a la nobleza de su causa; para desterrar del espíritu de los pueblos las tendencias a la contienda y para mantener en un plano equilibrado todos aquellos problemas que puedan afectar diferencias entre naciones que están llamadas a mantenerse unidas como base segura a los grandes proyectos de progreso, de civilización y de cultura latina. Ellos dieron por resultado la aceptación del principio de consulta en la organización de la paz interamericana. Los acuerdos firmados prescribían consulta entre los gobiernos de las repúblicas americanas con el fin de llegar a un método de colaboración pacífica en caso de guerra entre naciones de este hemisferio. En caso de que una guerra amenazara la paz en otro continente las repúblicas americanas convinieron, también, en consultar para determinar las medidas que deberían aceptarse para preservar la paz en este continente.

Va, pues, a tratarse en la conferencia de diciembre reunida en Lima, un tema por demás interesante como es el de la paz y es preciso que se enfoque en tal forma que pueda dar los más prácticos y provechosos resultados ya que de él pende en lo absoluto no sólo el bienestar del continente sino el futuro de todos y cada uno de los países de América.

Interesante reunión

No hace mucho —agrega nuestro informante— que se reunieron en Río Janeiro, en reunión informal, los Ministros de Relaciones Exteriores del Brasil y Argentina, doctores Oswaldo Aranha y José María Catilo, respectivamente; el Embajador de los Estados Unidos, Mr. Jefferson Caffery; el de Chile, doctor Félix Nieto del Río y el del Perú, doctor Jorge Prado.

En dicha reunión fueron objeto de examen diversas sugestiones relacionadas con el cuestionario de la XI Conferencia Interamericana de Lima.

En esa ocasión, el Ministro Oswaldo Aranha dirigió el rumbo de las conversaciones hacia el problema de la paz en el Chaco, para un cambio de vistas entre los Gobiernos de América frente a la guerra civil de España y para la debatida cuestión de la política inmigratoria confirmando así, impresiones anteriores cambiadas con el Canciller Argentino y con el Embajador Norteamericano.

Alejada de cualquier carácter formal, tuvo la reunión, los visos de verdadero entendimiento amistoso por la coincidencia de propósitos, al servicio de la defensa, de la integridad, de la independencia, de la civilización pacífica, fecunda e incontestable de nuestros pueblos y de la inviolabilidad de las fronteras soberanas de América.

Palabras del Embajador del Perú

Con motivo de dicha reunión, declaró el Embajador peruano señor Prado:

«La Conferencia Pan-Americana de Lima, será sin duda alguna el acontecimiento de mayor importancia trascendental para América al proseguir en la práctica de los ideales que nos unen.

El Perú se prepara para recibir a todos los Delegados del Continente, consciente del papel que le compite hoy representar, y de la responsabilidad que asume ante el gran conclave que se realizará en diciembre en su capital. Nada habrá, seguramente, más importante en estos momentos para los pueblos de América que aquella Conferencia, en que se afirmará una nueva conciencia jurídica en nuestro Continente y se resolverán cuestiones fundamentales».

POSPONEN LA CONFERENCIA DEL COLEGIO DE ABOGADOS

Por encontrarse indispuesto el Dr. José Antonio Fernández de Castro, se ha suspendido la conferencia que sobre José Antonio Cintra había de pronunciar hoy en el Colegio de Abogados de la Habana. Esa conferencia tendrá efecto al terminarse el ciclo sobre los juristas cubanos y los orígenes de la nación cubana, organizado por el Dr. José María Chacón y Calvo.

El almuerzo del próximo viernes

Para pasado mañana, viernes 27, está fijado el almuerzo mensual de confraternidad de los letrados habaneros, organizado por la Junta de Gobierno del Colegio de Abogados, de la que es Decano el Dr. Manuel Fernández. Será invitada de honor a ese almuerzo la Asociación de Estudios Jurídicos, que estará representa,da por su presidente Dr. José Morell Romero y una comisión del seno de la directiva.

El Club Rotario ha de celebrar mañana Junta de elecciones

Existe mucha animación en el seno de la citada institución internacional

En la sesión de mañana, jueves, del Rotary Club de la Habana, se procederá a la elección de los diez candidatos a directores, entre los treinta y dos postulados en la pasada sesión.

Con tal motivo, se registrará gran animación en el almuerzo de la institución de la rueda dentada.

A nuestra mesa de redacción ha llegado una nota en que aparecen como candidatos los señores Fermín Loredo, Luis Germán Agostini, Guillermo Veranes, José Angel Sordo, Antonio Ortega, Sergio Herrera, George E. Green, José C. Vior, Gustavo Odio de Granda y Gabriel Piedra. Estos connotados rotarios significan al pie de la nota: «De no salir electos, todos y cada uno de nosotros cooperará igualmente al mejor éxito de los triunfadores». Rasgo simpático, propio de los miembros del Rotary Club.

Enumerando la labor que dichos candidatos se disponen a realizar si el triunfo les sonríe, señalan que tratarán de realizar durante el año algo tangible en beneficio de nuestra comunidad, que quede como documento fehaciente de la actuación del Club Rotario de la Habana.

EL TENIENTE AUDITOR DR. J. MORENO COLL, PRESTO JURAMENTO DEL CARGO

Prestó juramento ante la Constitución de la República y frente al Tribunal Superior de la Jurisdicción de Guerra, el primer teniente auditor, doctor Julio Moreno Coll, nombrado recientemente con ese grado y para ese cargo después de sufrir exámenes en unas oposiciones.

Y también prestó juramento el comandante de la Marina de Guerra Constitucional señor Tomás García Gamba, recientemente nombrado por decreto presidencial, para ocupar el cargo de suplente en el referido tribunal.

Inspecciona el Cor. Batista las obras del Quinto Distrito

El jefe del Ejército Constitucional, coronel Fulgencio Batista, almorzó ayer con el coronel Manuel López Migoya, cuartel maestre general, y con el teniente coronel Manuel Benítez, jefe del Quinto Regimiento.

Terminado el almuerzo, giró una visita de inspección a las obras que se están realizando en la zona de ese Regimiento.

Nombramentos en la Reserva

El Cuartel General ha nombrado sub-oficiales para el Cuerpo de la Reserva Militar a los señores Julián del Amo Mendo, Norberto Alonso y Alcántara y Angel Alvarez y Arteaga.

Estos oficiales prestarán el juramento que previene el artículo sexto del Reglamento para el Cuerpo de la Reserva Militar, ante el oficial que se designe.

Caña quemada

Según un informe recibido en el Cuartel General del Ejército, la caña quemada desde enero asciende a sesenta y tres millones de arrobas.

M.E.C.D. 2016

DIARIO DE LA MARINA

(S. A.)
FUNDADO EN 1832.
(Dirigido hasta 1919 por D. Nicolás Rivero y Muñiz)
DIRECTOR: Dr. JOSE I. RIVERO — ADMINISTRADOR: D. CELSO GONZALEZ
Domicilio Social: PASEO DE MARTI, número 103
Joshúa B. Powers, Ins. 220 East. 42nd. St. New York City

Editado por la Cía. DIARIO DE LA MARINA. (S. A.), cuyo programa consiste «en la defensa de los intereses generales y permanentes de la Nación cubana, de los especiales de la Colonia Española establecida en la misma y de la unión y armonía entre los diversos elementos que conviven en el país». Art. 1o. de los Estatutos.

TELEFONOS DEL DIARIO

Dirección	M-2856
Administración	M-7911
Suscripciones	M-7911
Quejas	M-7911
Clasificados	M-7915
Jefe Redacción	M-1287
Redacción	M-7913
Sports	M-7912
Ag. Guanabacoa	XO-1584

PRECIOS DE SUSCRIPCION

	Territorio Nacional	Extranjero	Países Fuera del Convenio Postal
Año	$ 13.50	$ 17.00	$ 20.00
Semestre	7.00	9.00	11.00
Trimestre	3.75	5.00	6.00
Mes	1.30	—	—
Dominical Semestre	—	5.00	7.00

EDITORIALES

Pasividad inexplicable

En la asamblea recientemente celebrada por los obreros del Puerto, volvieron éstos a quejarse amargamente de la inexplicable pasividad del Congreso, respecto a la proyectada ley que modifica el Retiro Marítimo. Como lo sabe el lector, este proyecto, aprobado por la Cámara, sufrió tales enmiendas del Congreso que fué entregado a una Comisión Mixta. Y allí está hace ya más de un año, esperando el fallo definitivo de ambas Cámaras.

Dadas estas circunstancias, nadie ha de extrañar que los aludidos obreros se inquieten, se angustien y se impacienten. No pueden comprender esta rara actitud del Congreso, contra la cual se estrellan todas sus reiteradas gestiones y todas las persistentes recomendaciones de la prensa en su favor. El Congreso no puede inhibirse de sus funciones. Tiene la ineludible y alta misión de deliberar sobre los proyectos que en él se presenten y aprobarlos si los estima beneficiosos a los intereses del país, o de rechazarlos si los juzga nocivos. No cumple con sus fines el Congreso si en vez de enfrentarse con los problemas a él confiados, los aplaza indefinidamente o los sepulta en el seno de las Comisiones. Se explica todavía menos este sistema cuando de la ley llevada a las Cámaras dependen los recursos económicos y, por lo tanto, el pan de cada día de millares de ciudadanos, agobiados muchos de ellos por la carga de los años y por ineludibles y sagrados compromisos familiares. Los obreros del Puerto que tienen puesta su única esperanza en el Retiro, reciben ahora sus haberes cada vez con más largos intervalos y con mayor irregularidad. Entre tanto, los congresistas se hacen sordos a sus justas y persistentes quejas, como si el citado proyecto no tuviese con ellos ninguna relación, como si se tratase de algo que les es indiferente o ajeno.

Sean cualesquiera las dificultades con que los congresistas tropiecen en este problema, su obligación es vencerlas para darle una solución. A no ser que lo crean ya resuelto con enterrarlo en la referida Comisión Mixta.

El Retiro Marítimo que anteriormente regia, adolecía, como ha ocurrido con casi todos ellos, de graves vicios y defectos. Contábase entre ellos, el de su excesiva largueza en las pensiones. Había que reforzar las entradas de su Caja. Había que solidarla para evitar el desequilibrio entre sus ingresos y sus egresos. Esto fué lo que se pretendió con el mencionado proyecto de ley que recibió la aprobación de la Cámara. ¿Es tan enmarañada e intrincada la madeja formada por las enmiendas del Senado, que no se puede desenredar? Los que así embrollaron el problema, ¿no saben desembrollarlo? ¿Tan difícil es encontrar una fórmula para conseguir el deseado aumento y establecer firmes garantías para el normal y estable funcionamiento del Retiro? No queremos sospechar de ningún modo de la capacidad del Congreso. Problemas bastante más arduos, escabrosos y complejos han sido por él resueltos sin demoras ni dilaciones. Es, sin duda, la desidia tropical, que suele ser mayor y más frecuente en cuestiones económicas, en asuntos de números, lo que retiene el citado proyecto en la Comisión Mixta. Pero esta vez es inexcusable esta desidia. Los obreros porteños retirados tienen derecho a vivir. Han trabajado en demasía para que se les tenga toda clase de consideraciones y toda clase de miramientos. Y no es, a la verdad, ninguna consideración ni ningún miramiento el obligarlos a carecer hasta de lo más indispensable y apremiante para su subsistencia.

Es mucho ya lo que han esperado. Es mucho ya lo que han pedido y solicitado, impulsados por la necesidad. Y son sobradamente justas sus peticiones y sus gestiones para que merezcan tan poca atención.

No caben ya en el Congreso más dilaciones. Táchese o auméntese en el proyecto de ley lo que se crea razonable y presente el Congreso, de una vez, su dictamen definitivo. Lo que a nadie puede satisfacer, lo que pone a los obreros del Puerto en una situación angustiosamente improrrogable, lo que carece de toda razón y explicación es su proceder absolutamente pasivo y negativo. El Congreso no puede funcionar con negaciones, sino con afirmaciones.

El parque de la recordación

He aquí al poético nombre de un lugar esencialmente poético. En medio del tráfago de la ciudad, un pequeño cuadrilátero apartado con árboles, con surtidores, con bancos; algo así como una isla del recuerdo.

Los trajines y las prisas del vivir moderno apenas dejan tiempo para la meditación y la añoranza. Pero es que además no hay lugares adecuados para ejercitar esas nobles y desinteresadas actividades del espíritu. Cada día cuesta más trabajo aislarse, vivir unas horas en soledad verdadera. Y sin embargo, alguien que sabía de estas cosas, el filósofo Nietzche, dijo que la medida espiritual del hombre la daba su «capacidad para la soledad». El hombre es un ser eminentemente sociable. Esto no lo ignoraba, no podía ignorarlo el extraño y fuerte pensador de Sils María. No postulaba él un eretismo absoluto. Pero es innegable que si la vida del hombre quiere ser fecunda necesita buscar y encontrar cada día grandes cuencas de soledad. En ellas abreva el espíritu, calma sus sedes de infinito, cobra energías nuevas para la lucha cotidiana.

En la soledad el hombre recuerda y dialoga consigo mismo. Actividad esencialmente poética, aunque el que la realiza no sea poeta en el sentido corriente de hacedor de versos que se da a la palabra. Pero la remembranza y el mudo soliloquio exigen escenario adecuado. Hay que apartarse del «mundanal ruido»; hay que hallar la silenciosa vereda, la «escondida senda» de Fray Luis de León, « por donde han ido los pocos sabios que en el mundo han sido». En muchas ciudades de Europa y de América hay lugares exclusivamente destinados al aislamiento del individuo, al vagabundaje meditativo, al ocio franco, sin reservas ni escrúpulos. La ociosidad es un vicio ciertamente; para algunos es «la madre de todos los vicios»; pero ésta es la ociosidad permanente, la ociosidad que llamaríamos profesional y que se confunde con todas las formas del parasitismo. Pero aparte de esa ociosidad culpable, hay el ocio fecundo, el ocio necesario, el ocio letífico y restaurador entre las jornadas del trabajo.. Quien no posee y disfruta de tal ocio no vive plenamente. Tal vez tanta vida trunca como existe en nuestros tiempos se deba a ese afán del hombre actual de «hacer siempre algo», de estar constantemente ocupado, de no dejar algunas horas en el día consagradas al vagar libre del espíritu.

En otras ciudades, decimos, hay lugares propios para el ocio, con árboles, con asientos, con fuentes de suave murmullo, con paisaje fresco, recogido y acogedor. Son parques o plazas aisladas por el follaje del tumulto urbano. No llegan a esos parajes los ruidos de la ciudad ni nadie se atreve a hacer ruido dentro de ellos. Los reposantes o paseantes están por lo general solos, y cuando van en compañía conversan poco y en voz baja. Dan la impresión de convalecientes que apenas han empezado a recobrar sus energías. Algunos de esos lugares están especialmente destinados al recuerdo. Se permite a cada vecino sembrar árboles o arbustos por su propia cuenta, para conmemorar algún suceso alegre o triste que se desee perpetuar simbólicamente. Frente a esos hitos del recuerdo por la propia mano plantados, la memoria se estimula y acendra y las remembranzas se hacen peculiarmente fervorosas.

Hay el propósito de crear en nuestra ciudad un «Parque de la Recordación». Tendrá su parcela en la vastedad del Bosque de la Habana, en terrenos cuya expropiación está ya proyectada. La idea es hermosa. Nuestra capital está falta de lugares así. No hay rincones de quietud en que entregarse a la melancólica poesía de los recuerdos. Recordar es una actividad casi desconocida para el habanero repentista e inquieto. Ese «Parque de la Recordación» podrá ser un eficaz sedante para el nerviosismo tenso de la urbe, una milagrosa isla de frescor y sosiego en medio del bochorno y el estruendo urbanos.

A Través de la Vida

PIEDRAS AL MORRO

El número de marzo de la Revista Mensual que publica el «Automóvil Club de Cuba», es en extremo interesante, y me permito recomendar su lectura ya que no pocas personas me piden que les indique una obra provechosa.

Aparte de los distintos artículos, literarios y científicos, e informaciones muy interesantes sobre la vida urbana en algunas metrópolis, descuella un razonado trabajo acerca del excesivo ruido que hay en esta ciudad de la Habana. Y tanto más notable es este fenómeno, cuanto que esos sonidos inarticulados, fuertes y confusos son innecesarios, por lo que el escritor Francois de Cisneros llamó a nuestra capital «la urbe de los ruidos inútiles».

Más de una vez nuestros gobernantes, que saben lo que es la vida civilizada y la necesidad que es para el cerebro el descanso de la tranquilidad y el silencio, han querido, imitando lo que hacen otras naciones en beneficio de la cultura personal, dictar apropiadas disposiciones para lograr que tengamos, al menos, en esta forma de buena educación, el reposo que es indispensable para el equilibrio de nuestra salud, atormentada incesantemente en nuestro sistema nervioso.

Pero ha sido un trabajo perdido porque la condición de nuestro carácter formado sin cortapisa ni freno, hecho a la costumbre del libre albedrío y educado en la malísima escuela de la familia criolla, no sólo no ha podido ajustarse a esas cortapisas sino que no ha prestado la más ligera atención a mandatos ni consejos.

¿Habrá que dejarlo «por imposible» según se dice cuando se han perdido todas las esperanzas?

Es triste pensar que la condición de los cubanos (que son los que tienen la responsabilidad y los que pueden exigir al extranjero la obediencia a las leyes) es muy duro—repito—que no podamos hacer lo que la gente de otras naciones aceptan y ejecutan con la mayor naturalidad.

Discurriendo sobre este punto con un distinguido sociólogo a quien sometimos esta característica del «homo cubensis»—que dijo el naturalista Dr. La Torre—nos explicó que no había diferencia sustancial ni fisiológica entre el habitante de nuestro país y el ciudadano de la Suiza o la Checoeslovaquia. Todos los animales tienen el instinto de dejarse llevar por los impulsos de su organismo. Es con la enseñanza, la disciplina y el castigo con lo que marchan aparejados el hombre y el gorila.

Pero ¿que va usted a conseguir de los seres de inferior educación, que ven que las clases directoras o elevadas son las primeras en no someterse a los mandatos del buen gobierno?

Hay que considerar los detalles de este proceder.

La estadística de los accidentes ocurridos en el último mes, es aterradora. Más de un muerto diario y cuatrocientos y tantos heridos en los treinta días. Ni que viviéramos en plena guerra.

Precisamente en ese número del Automóvil Club de Cuba, que he mencionado, se trata del «Nuevo Código de Tránsito de automóviles», vigente en la ciudad de New York y se reproduce la lista de penalidades por infracciones de las ordenanzas.

Sería bueno que se diera a conocer para satisfacción de los «hombre del volante». Son 25 incisos que sancionan los actos que deben penarse, en su mayor parte, con 100 dólares de multa.

Entre nosotros se imponen dos pesos, que la mayor parte de las veces no se pagan por determinadas razones.

Así pues, no hay que pensar en que se acaben los ruidos inútiles, cuando por la más simple y natural congestión del tránsito todos los automóviles que están detenidos arman un escándalo formidable con sus bocinas o fotutos.

Héctor de SAAVEDRA.

FECHAS Y ANIVERSARIOS

MAYO 25

o—En 1808 fué proclamado por el pueblo Gobernador de Zaragoza y Capitán General de Aragón don José de Rebolledo Palafox y Melci, Duque de Zaragoza. Palafox fué uno de los generales de más prestigio en la época fernandina. Hizo frente a la invasión francesa y resistió en Zaragoza durante 61 días en el primer sitio, y tres meses durante el segundo.

o—En 1803 nació en Boston, Rodolfo Ubaldo Emerson, el gran poeta norteamericano.

EPISTOLARIO DE OTEYZA

Sr. Henry Wotton.
La Habana.

Distinguido compañero:

Aunque le extrañe a usted, si sabe la edad que tengo y está enterado de las circunstancias por que paso, continúo preocupándome de la elegancia en el vestir. Son

«dulces resabios de la edad primera»

que dijo el poeta Manued del Palacio. De joven aspiré a emular las dobles glorias de Barbey D'Aurevilly en la literatura y el dandysmo. Aparte de que luego ejercí profesión para la que los trajes elegantes constituyen instrumentos de trabajo. Así hoy, que ya no puedo ni casi debo seguir los dictados de la Moda, todavía me interesan platónicamente.

Y estoy contra ellos, por lo que a Cuba se refiere. Se lo digo a usted, que vocero suyo se ha hecho desde la alta tribuna del DIARIO DE LA MARINA. La protesta acude a mi pluma, ahora que acabo de leer el último artículo de su sección «Elegancias de Hombre».

Por todo vestido tengo sobre la piel un finísimo pijama de seda—resto de mi pasado esplendor—¡y estoy sudando tinta! Lo de que tinta sudo no es una frase hecha, sino un hecho real. A escribir me he puesto, y he de cuidarme de no rozar lo que escribiendo voy, para que la tinta no se corra por el papel al contacto de mi mano sudorosa. Pues bien—mejor dicho, pues mal—; mi razón se resiste a admitir que, quien haya de casarse en una de estas mañanas tórridas, tenga que llevar la indumentaria por usted descrita. Posiblemente, seguramente, el que se vista así, con la solemne ceremonia de su boda, prepara la ceremonia no menos solemne de su entierro.

Chaqué de cheviot y gris; pero chaqué con sus correspondientes faldones: Pantalón también de lana, claro, digo, oscuro. Chaleco cruzado, para que doble tela cubra el vientre. El cuello alto y duro, pues si no fuese duro no se mantendría alto. La corbata de plastrón, que abriga todo el pecho. Y para final—a la letra copio—: «El sombrero de copa y el calzado de charol completan la indumentaria». Lo que completarán ese sombrero y ese calzado, señor Wotton, ¡será el achicharramiento!

Esta indumentaria que usted describe es perfecta—¿cómo no?—; pero es perfecta para Londres. Y hay que considerar que estamos en la Habana. Que la misma Moda rija para la septentrional Inglaterra y para la tropical Cuba resulta un perfecto disaparate. Si le digo a usted que así lo consideran los propios ingleses...

Créamelo como se lo digo. Yo he estado en Singapur, y he asistigo allí a actos, no ya sociales, sino oficiales, viendo que a ellos concurrían los personajes del Gobierno, funcionarios de la Real e Imperial Corona, vistiendo chaquetillas cortas de hilo y cubriendo sus cabezas con salacots. Las casacas de paño bordadas y los bicornios de fieltro emplumados se los habían dejado en Inglaterra muy razonablemente. Y muy elegantemente también.

Elegantísimo es hacer eso bajo el sol malayo. Y ¿por qué no hacerlo bajo el cubano sol, tan ardiente o más?... Nadie como usted, que sobre la Moda dictamina en el más prestigioso de los órganos de opinión habaneros, para abogar en pro de la elegancia apropiada a este clima. Síganse, o láncense, que hay gusto y medios para hacerlo, modas tropicales en Cuba. Vestir aquí copiando las indumentarias de los países fríos es un absurdo y es... ¿Me atrevo a decirlo? Sí, ¡qué demonio! Es... una cursilería.

Dicho esto, ya no cabe decir más. Termino, pues, ofreciéndome de usted atento compañero

E. s. m.

Luis de OTEYZA.

La Habana, 25 de mayo de 1938.

HACIENDO TRAINING

por Roseñada

«Posiblemente el Coronel Mendieta y Agustín Acosta vayan a la oposición»

—¡Más feroz, Coronel, más feroz!

VIEJAS POSTALES DESCOLORIDAS

«LOS HERMANOS MORA»

El reciente y sentido fallecimiento del ilustre jurisconsulto y eximio periodista, honra de la prensa cubana doctor Gastón Mora y Varona, trae a la memoria del postalista el recuerdo de su muy simpático hermano Arturo, más conocido entre la gente de pluma del tiempo viejo por el «Chato Mora». Por aquella época veían la luz pública entre nosotros dos periódicos que daban la nota literaria de Cuba; «El Fígaro» y «La Habana Elegante»; y en ambos figuraba Gastón Mora como uno de los más distinguidos colaboradores. Gastón tenía la facultad de escribir «fácil y claro»; era un admirador apasionado y fiel discípulo de los grandes estilistas españoles Juan Valera, Don José de Castro y Serrano, Marcelino Menéndez Pelayo, etc., y sus artículos versaban siempre sobre algún tema de alta literatura, de derecho o de historia, y poseía una vasta erudición que lo acreditaba como una indiscutible autoridad en las letras. Fué asiduo colaborador de las «Hojas literarias» de Manuel Sanguily y de la «Revista de Derecho». Ya desde aquella época ocupaba un alto puesto en la judicatura: era juez de primera instancia; y eso lo revestía de cierto poder y respeto entre los «muchachos de entonces». Tenía, no obstante, un carácter plácido y atrayente, y, lejos de vestirse con el austero levitón de la «clase», no dejó de usar nunca su amplia y lustrosa americana de alpaca, reflejo de su estilo, brillante y cómodo de leer: era de esos hombres que dan la sensación de «limpieza» material y moral.

No sabe uno en conciencia a qué atribuirlo; pero es una verdad inconcusa que por la época en que tenían lugar gran número de estas postales, gozaban las personas de mayores simpatías que al presente. Tal vez fuera que la vida no había adquirido aún ese aspecto de encarnizado combate a que se ha llegado con el desarrollo de la competencia en todos los órdenes. Acaso la ingenuidad y placidez de las costumbres no habían sido aún perturbadas ni removidas por ese sedimento venenoso que más tarde vino a dividir a las muchedumbres en tantos sectores enemigos como tendencias y teorías han traído a la arena las conquistas de la sociología moderna, o sería, y parece lo más probable, que nos aproximaba y unía un solo y noble ideal, del que se pensaba que dependía la felicidad de la patria y, por lo tanto, la de la mayoría de sus esperanzados moradores. Era cosa frecuente decir de ciertos seres con quienes a menudo nos codeábamos: «¡Qué simpático es!»... y lo era en efecto; de tal modo, que hoy su recuerdo despierta en el fondo de nuestros pechos las más agradables y profundas emociones, haciéndonos vivir con ellas unas horas de aquel lejano ayer que nos complacemos en traer a cuento, siempre que nos reunimos algunos de los que tuvimos la alta dicha de gozarlo...

¿Quién no recuerda al «Chato Mora», por ejemplo, aquel incansable reporter de «La Lucha», que se veía en todas partes—pálido el rostro hasta la blancura mate—en fiestas, corridas de toros, oficinas del Gobierno, juegos de pelota, en la Acera del Louvre, en la que figuró como árbitro en varias cuestiones de honor, y era uno de sus elementos más atrayentes; en los teatros, sobre todo, en el de Albisu, de cuyos empresarios y artistas—Robillot, Eusebio y Julián Azcue, Modesto Julián, La Rusquella, Manolo, Etelvina y Amalia Rodríguez, a la que también llamaban «La Chata»—era íntimo en todos sus lances y correrías? Toreros, cantantes, periodistas, intendentes y capitanes generales, personajes de todas clases y de todos los países que nos visitaban, acababan por ser íntimos de Arturo Mora. Era el cónsul general de todas las colonias. Un corazón que se abría para todos sin reserva, una mano que se tendía sin dobleces. Y en donde estuviera, estaba el chiste, la risa franca, el choteo cubiche; tenía la boca grande para reir a carcajadas...

Don Antonio San Miguel, que le guardó siempre un buen afecto a los redactores de su periódico «La Lucha», tenía una especial predilección por el Chato Mora; bien es verdad que en una época memorable de nuestra vida colonial, «La Lucha» no hubiera podido sortear ciertas situaciones difíciles, sin el Chato, cuya simpatía y habilidad sabían granjearse la voluntad de los que mandaban. Arturo Mora era «La Lucha»; la personificación, donde quiera que se hallase, de aquel popular periódico. De escritor tenía poco; pero él decía que se contentaba con que su hermano Gastón fuera uno de los primeros escritores de Cuba, lo que era, para honra y gloria del periodismo cubano, una vedad indiscutible. Arturo hacía sus artículos «oyendo» en las oficinas y «hablando», después, en la redacción; era un repórter de guante blanco que no se manchaba los dedos de tinta. Gastón y Arturo, los dos hermanos, en lo intelectual eran dos polos opuestos: Macaulay y Luis Taboada; el primero, la circunspección, la seriedad, todo de líneas rectas, como su estilo; el segundo la imprevisión la inestabilidad, el buen humor constante, con lo que desmentía a la ciencia médica cuando asegura que los caracteres

Doctor Gastón Mora.

irascibles tienen su procedencia en las afecciones hepáticas, porque nadie que padeciese más del hígado que el «Chato Mora», ni ninguno que tuviese como él un genio más apacible y tolerante. Sólo una vez tuvo un rozamiento de alguna importancia con su primo—también flor de la simpatía—Pancho Varona Murias; y aunque se habló de un duelo entre ambos, no llegó a cuajar el lance y ni aun la entrevista de los padrinos, quedando todo reducido a la comidilla de unos días en cenáculos y redacciones.

Los altos empleados de la colonia estaban siempre ojo avizor con aquel «Chato» que a lo mejor aparecía por debajo de una mesa; y les aguaba sus «chocolates». Los «chivos» empezaron a berrear después, cuando se acabó la «colonia», y entró a reinar el «aguardiente de caña precintado»; pero él ya no existía. Fueron célebres sus campañas contra el sonado Olivares y otros «validos»; y durante el Gobierno moralizador del General Salamanca, también se hizo notar con su reportaje sobre un famoso desfalco, siendo intendente don Federico Prado. El lo olía todo. No se podría decir que el «Chato» no tenía narices.

El señor Prado, que aunque inocente de aquel desfalco, que ascendía a la suma de cien mil pesos —¡de qué poco se asustaba aquella gente!— era culpable, sin embargo, como responsable subsidiario, guardó prisión preventiva durante unas semanas en la Batería de la Reina, emplazada donde se encuentra hoy el Parque de Maceo, siendo visitado por escogidos miembros de la buena sociedad que reconocían su no participación en el suceso y que no olvidaba, además, en aquel momento, triste para él, las atenciones y deferencias que le guardó, dando cabida a gran parte de ella en las nóminas del importante departamento que administraba. Arturo Mora era uno de los que no le escatimaban sus visitas; y de los repórters que más indagaron después para que resaltara su incupabilidad en el ruidoso asunto.

El postalista tenía especial complacencia en buscar la compañía de Arturo por las noches, en Albisu: sus salidas oportunas, chistes y comentarios, le causaban el mayor regocijo; y muchas veces los aprovechaba para intercalarlos en las crónicas y artículos que escribía para varios periódicos; era inseparable de Antonio Escobar; y ya puede imaginarse la resultante de aquellos dos caracteres en que predominaba el buen humor.

En las peñas del Parque Central, sobre todo en la de los periodistas, que se situaba frente al hotel «Inglaterra», resaltaba la voz de Arturo tomándole el pelo al pinto de la Paloma. Corrientemente vestía de negro y calzaba zapatos bajos de charol; era pulcro y cuidadoso de su persona. Entre sus amistades, siempre tuvo preferencia por la de Pedro Pablo Guillot. Eran de la misma cuerda, joviales y atrayentes. No causó, pues, extrañeza alguna entre sus amigos que al caer el «Chato» enfermo de cuidado, Pedro Pablo se lo llevara a su elegante y confortable «Garzoniere» de la calle de Industria, entre Neptuno y Virtudes — en la casa que ocupó mucho tiempo y que hacía frente a la que en años más tarde se instaló el periódico «La Semana», de Sergio Carbó— para que pasase en ella su dolencia; a la que en un principio no se le dió toda la importancia que tenía —porque siendo cosa de Arturo, nada era serio— pero que poco a poco se fué viendo que tomaba un rumbo nada tranquilizador.

En aquella «Garzoniere» tenía su dueño la costumbre de celebrar alegres fiestas de soltería. Los más populares cantadores y tocadores de músicas cubanas de entonces, se reunían allí muchas veces: Adolfo Colombo, Pepe Serna, Villalón, Virgilio; el tan popular Ramitos y todos los que figuraban en aquel simpático grupo cuya misión era alegrar los ánimos con el rasgueo de sus guitarras y el melodioso son de nuestros boleros y guarachas. Ni que decir tiene que el «Chato Mora» figuraba a menudo en aquellas fiestas; y que era, desde luego, uno de sus más entusiastas componentes. Cuando el compañero de mejores días vino a aquella casa, apoyándose febril en los brazos del dueño de ella, todos se prestaron a turnarse para asistirlo y velarlo cariñosamente en las largas noches que duró la enfermedad —un rudo ataque de hepatitis— y allí permanecieron fieles e incansables, a la cabecera de su lecho, hasta la hora de su muerte, acompañando en su dolor a Adelina...

La Habana entera estuvo pendiente del curso de la enfermedad. En aquellas guardias nocturnas de sus amigos veíanse a sus compañeros de «La Lucha», Aquiles Solano, Alfredo Martín Morales, el de los párrafos sonoros que hacían tan buscados y notables los fondos del batallador periódico. Su hermano Gastón que lo quería como un hijo, no faltaba nunca. Iba algunas veces el postalista; Valdivia, el repórter Caballero; Bárzaga, su entrañable y fiel amigo; Pichardo, que firmaba entonces «Conde Fabián»; Pancho Daniel que escribía aquellas graciosas sátiras en italiano macarrónico al «Marqueso di Pinari di lo Río»»; Felipillo Briñas, el inspirado poeta bohemio cantor de «Julia»; algunas veces, el buenazo de Alzamora, a quien ya rondaba la muerte, y algunas veces también montaba guardia don Cayetano Pérez y Pérez aquel famoso administrador, que fué una institución de «La Lucha», «inconmovible» a los cantos de sirena de redactores y empleados, y leal amigo de Don Antonio San Miguel, como en situaciones difíciles para éste hubo más de una vez de demostrárselo.

El velorio del chato Mora fué como un resumen gráfico de su vida; veíanse allí directores, redactores y repórters de todos los periódicos de la Habana, tipógrafos, grabadores, dibujantes, vendedores, comerciantes e industriales de los más conocidos, profesionales de los más famosos, altos empleados del Gobierno de la Colonia, que habían sostenido estrecha amistad con el «Chato», humildes gentes del pueblo que lo conocían de la calle, y a muchos de los que les había hecho favores de importancia; músicos, artistas. Entre aquel variado elemento había pasado su vida, respirando y repartiendo la sana democracia de un alma escogida que no había conocido las líneas divisorias. Pronto se llenó la casa con el acompañamiento, y después pasó lo propio en la calle, desde Virtudes a Neptuno. En el entierro se confundían los coches de lujo y los particulares con los modestos de alquiler. Era la opinión pública que homenajeaba y despedía al popular y simpático periodista. Murió, puede decirse, relativamente joven, a los treinta y seis años, el 1898 en los días del bloqueo.

Su hermano Gastón, le sobrevivió cuarenta años, para gloria y provecho de su patria. También el entierro de Gastón revistió una solemnidad inusitada: cuanto vale en Cuba en todos los órdenes, acompañó a su última morada los restos del culto periodista y del integérrimo magistrado. Dos vidas muy distintas la de estos hermanos. Y sin embargo en el fondo de los dos, el mismo aliento de nobleza, el mismo impulso hacia el bien, el mismo acatamiento a las altas virtudes. En una palabra, el «sello de familia» en ambos.

Fuimos durante años compañeros de Gastón Mora, en la peña que varios jóvenes escritores formábamos allá por los años 90, 91, etc. en el desaparecido restaurant hotel «Hispano Americano» de la Acera del Louvre, peña en la que oíamos con veneración su palabra ya docta y sus atinados consejos literarios, que por nuestra parte hemos seguido al pie de la letra: «claridad, sencillez y estudio». Después, ya hombres y lanzados en la lucha de la vida, nos encontrábamos a menudo, invariablemente a las nueve de la noche, en la esquina de Neptuno y Consulado, cuando íbamos a ocuparnos de nuestros asuntos teatrales, y él, siendo director de «El Mundo», rendía su visita diaria al señor Govín, propietario de dicho periódico, que vivía en los altos de la casa que en aquella esquina ocupaba entonces un café-restaurant llamado «El Morro», cruzándonos ese amistoso y alentador saludo de los que en lejana fecha se conocieron, durante los prolegómenos de la batalla:

—¿Cómo vamos? —En la lucha. —Lo felicito. —A sus órdenes, doctor...

Después, cuando de tarde en tarde, nos encontrábamos, su afectuoso saludo y su sonrisa muy tenue, porque reía poco o casi nunca, su sonrisa y su saludo decíamos, era como un reflejo de aquel pasado que tanto él como nosotros recordábamos siempre con amor...

Gastón Mora consagró su vida al amor de su familia; su esposa y sus hijos Armando y Arturo, y a la lectura y al estudio: vivió sabiendo más cada día. Le eran familiares los grandes sociólogos, los tratadistas de derecho y los clásicos internacionales: Spencer; Stuart Mill; Macaulay; Becaria; Taine, etc. Era adepto a la teoría de un gran periodista francés —Constant o Girardín— «el periodismo es repetición». Admiraba con verdadero fetichismo a su tío y padre político, el gran filósofo Enrique José Varona. Era uno de los últimos cubanos moldeados en Don José de la Luz Caballero. Su vida fué la de un filósofo griego: pura y útil. Lo mismo en «El Mundo» que en el DIARIO, que en cuantos periódicos escribió, fué ese redactor de respeto y de saber que se consulta; que en los grandes momentos de la vida nacional o en los supremos de las conmociones universales, dice lo oportuno y da la nota justa de la ... y cuyos artículos, en fin, se esperaban con verdaderas ansias por las grandes masas de lectores y, una vez publicados, se devoran con el interés más profundo. Serán inolvidables sus valientes campañas separatistas en «El Criollo», periódico que se imprimía en la calle de O-Reilly, frente a «La Lucha», allá por los años 92 y 93, antes del Grito de Baire.

Nuestra especie —dice Chateaubriand— se divide en dos partes desiguales: los hombres de la muerte y amados de ella, tropa escogida que renace; y los hombres de la vida y por ella olvidados, multitud de nada que no renace. Gastón y Arturo Mora pertenecían a la primera.

Federico Villoch.

De la Vida Contemporánea

ARSENIO LUPIN EN EL CASTILLO DE CHILHAM Y EL SECUESTRO DE LA DUQUESA DE DEVONSHIRE

Maurice Leblanc no habría ideado mejor el misterioso robo de cinco cuadros avaluados en 16 millones de francos de que fué víctima Sir Edmond Davis el 23 de abril.—Literatura, fantasía y patología de los robos de famosas obras de arte.

(De nuestro corresponsal)

El secuestro de la Duquesa de Devonshire fué uno de los primeros en la historia de este crimen que la edad contemporánea ha multiplicado; fué, además, peculiarísimo porque no se trató de una dama en carne y hueso sino que de un retrato de Gainsborugh que se exhibía en 1876 en una galería de pinturas de Londres. El autor fué un americano, Adam Wirth, quien conservó en su poder durante 25 años a su raptada dama y cuadro. Silenciosamente estableció entonces contacto con los dueños, 5.000 dólares mas la promesa de «caballeros», que cumplieron, de olvidarse de todo. Pocas semanas después el cuadro famoso era vendido por 150.000 dólares; un negocio redondo para todos.

El caso de la Duquesa de Devonshire vuelve a la memoria con motivo del reciente despojo a la Arsene Lupin del Castillo de Chilham, residencia de Sir Edmund Davis, banquero de la City, Director de cuarenta y dos importantes sociedades anónimas y afortunado propietario de una de las más selectas y valiosas galerías de arte de Inglaterra y del mundo. Dos de los cuadros robados en la madrugada del 23 de abril han sido recuperados sin que se conozcan aun detalles de la forma cómo llegaron a poder de su dueño y se formulan esperanzas de que también los otros lleguen pronto a manos de Sir Edmund. Sir Edmund no es hombre que vaya a detenerse en enojos o sanciones si se trata de recuperar los cuadros que tienen para él sobre todo valor artístico.

1. Uno de los cuadros robados «Saskia frente al espejo», de Rembrandt.—2. El castillo de Chilham, cerca de Conterbury, en Inglaterra.—3. Otro de los cuadros sustraídos, «El hombre y el perro», de Van Dyck.—4. Estado en que Sir Edmund Davis encontró la sala saqueada el 23 de abril recién pasado.

El robo de obras de arte tiene su literatura y hasta su patología. Vicenzo Perugia aseguró que sus motivos habían sido «puramente patrióticos» cuando una tarde del año 1911 salió del Louvre, donde había trabajado como albañil, llevándose debajo del brazo una tabla de 20 por 30 pulgadas que tenía la particularidad de que en ella pintó Leonardo da Vinci la famosa Gioconda. Pasaron dos años que Perugia mantuvo a la Gioconda secuestrada en su casita de París. Perugia era italiano y la Gioconda había sido «robada» por Napoleón a Italia. Al intentar venderla a un comisionista de Florencia fué descubierto y arrestado y la Madonna de la sonrisa de muchos millones de francos volvió a reinar en el Louvre. Se ha escrito que Perugia sólo fué agente de un sindicato, con formas de «gang», el cual hacía profesión de robar cuadros célebres para extravagantes coleccionistas americanos que pagaban por adelantado y quedaban naturalmente por su propio interés obligados a jamás revelar la identidad ni el origen de su adquisiciones. Estos «gangsters» habrían ramificado y perfeccionado su técnica de mil maneras. Se valdrían por ejemplo, de relaciones en algún diario para hacer imprimir el anuncio del robo de un cuadro célebre, el anuncio aparecería en una o dos copias del periódico solamente. Con ese anuncio y una buena copia del cuadro indicado el americano de marras soltaría su dinero y se llevaría al otro lado del Atlántico una mala copia con el juramento de no revelar jamás su autenticidad...

Pero hay ladrones de obras famosas que operan por una especie de impulso ético-cleptomaníaco. Muchos de éstos devuelven las especies sin cobrar nada por ellas. Tal fué el caso de un Sargent, extraído del Brooklyn Institute of Arts and Science, en 1914, y del Guido Reni, avaluado en medio millón de dólares, robado de la Crocker Gallery de Sacramento, en California. Sólo la teoría de los «gangsters» ya mencionada o la del secuestro en que se hace pagar rescate secretamente a sus propios dueños explican estos robos de obras de que es prácticamente imposible disponer. Se ... de cuadros avaluados en 500.000 dólares que han sido empeñados en ... dólares y dejados perderse en el montepío. La «Visión de San Antonio» de Murillo fué mutilada en la Catedral de Sevilla hace muchos años por un sujeto que luego intentó vender en Nueva York por ... dólares al Santo, que había cortado del resto del lienzo. Ni siquiera lo logró, la obra fué reconocida y devuelta, y el autor fué a dar a la cárcel.

Sir Edmund Davis se presta ... una extorsión de esta especie. ... a trepidar en pagar rescate por ... cuadro como el Rembrandt que figura entre los robados y por el que pagó 50.000 libras esterlinas en el año 1900. Hace 43 años que Sir Edmund colecciona obras de arte y el retrato de Saskia, la primera mujer de Rembrandt, frente al espejo era la niña de sus ojos, tanto que hace poco rehusó prestarlo a la ciudad de Amsterdam que se lo pedía para incluirlo en una exposición organizada en relación con los festejos por el nacimiento de Beatriz, hija de la Princesa Juliana.

Es de suponer que cuadros tan apreciados debían estar rigurosamente guardados. Es posible que lo estuvieran pero los cuatro «expertos» que penetraron al Castillo de Chilham el 23 de abril operaron como en terreno conocido. La mis en scène era muy del tipo descrito por Maurice Leblanc cuando hacía penetrar a Arsene Lupin a las galerías de sus opulentos amigos. Había medio centenar de amigos invitados a pasar el «week end» de manera que una vez perpetrado el robo las sospechas de Sir Edmund pudieran recaer sobre cualquiera de ellos. Los ladrones esperaron a que los invitados se retiraran a sus habitaciones para avanzar por el parque donde había cuatro bravos perros guardianes sueltos que ni siquiera ladraron. En el Castillo dormían además de los invitados de Sir Edmund y Lady Davis veinte sirvientes. Los ladrones, enguantados, cortaron el marco de una ventana en el piso bajo para entrar al Castillo y luego cruzar cinco habitaciones para llegar a la que contenía el objeto de su ... sión. Bajaron los cuadros con cuidado exquisito, los depositaron sobre almohadones en el suelo y luego los cortaron con gran pericia de sus marcos. Se marcharon con «Saskia delante del espejo» de Rembrandt, «Lady Clarges» y «William Pitt» de Gainsborough, el «Conde de Suffolk» de Reynolds y «El Hombre y el Perro» de Van Dyck, avaluados en más de 16 millones de francos.

Para que Arsene Lupin nada tuviera que envidiar a estos ladrones elegantes bien pudieran haber dejado una nota que dijera: «Lamentamos infinitamente molestar a Sir Edmund, pero no pudimos resistir al deseo artístico de poseer lo que con tanto acierto ha almacenado. ... nos llevamos ese ídolo que usted ... de oro puro porque no lo es, ... Velázquez que cuelga en la biblioteca porque no es auténtico». En ... dad dejaron el ídolo que es de ... y de gran valor y no se llevaron el Velázquez, que es auténtico.

M.E.C.D. 2016

...ARDENENSES

...RATO ALMUERZO EN VARADERO

...Casino de la Playa Azul ...o simpático. ...y alegre. ...gnífico almuerzo ese del do... último en el comedor princi... Casino de la Playa Azul, que ... a los vendedores de la Re... de la importante industria «Cuba Industrial y Comer... así como a los principa... de dicha compañía que ra... capital de la República. ...cos los comensales. ...esco de las brisas varaderis... ...recia con flores la larga me... ágape, del que disfruté por ...invitación del amable amigo ... Arturo García, activo re... ...te de los productos de «La ... en Cárdenas. ...resultó espléndido. ...fico.

...enú servido acreditó la coci... Casino de la Playa, de los ... Grass, no faltando licores ... y las famosas galleticas ... Estrella», ricas al paladar ...gente. ...la presidencia del acto. ...recuerdo. ...alta figura de la «Cuba In... y Comercial S. A.» presi... ...ella mesa, la del dinámico ... Navia, y a ambos lados el ... la Policía del término, ca... ...celino Díaz Caraballo; Ma... ...errano, popular locutor de la ... Q.; Juan Navia y Loren La... ...altos jefes de «La Estrella»; ... Giró y José Vega, de la C. ... y el cronista que compartió ... grupo. ...llaron discursos. ...úmeros de variedades ...adio-Propaganda Pérez anun... los números y la reseña ... que fué brillante. ... se pasó al Club Arecha-...

...del almuerzo. ...saborearon ricos cocktails ...edieron los brindis por la ...dad de la economía nacio... por la industria cubana allí ...ada por «La Estrella» y por ...echabala S. A. ...tarde deliciosa. ...playa de los poemas. ...e la hora del ocaso del sol ... día que expiraba, abando... los visitantes ese Varadero ...ensueños, siempre cautivador, ...bello, siempre romántico pa... ...entos lo visitan y se extasian ... mar tornasolado en tintes ...iris. ...ecordará el domingo. ...mucho tiempo.

René Cañizares

...aseo. ...magnífico locutor. ...Cárdenas y Varadero estuvo durante unas horas, acompañado de su gentil esposa, el domingo último, el afectuoso René Cañizares.

Tuve su visita.

Aunque no pude verle

Me hallaba en Varadero en los precisos momentos que visitó mi casa el cumplido René Cañizares

Lamenté no saludarle.

En grado sumo.

Cuando supe de su llegada y le busqué ya había retornado a la capital el citado matrimonio.

Espero repitan su viaje.

En fecha no lejana.

Otro simpático huésped

Desde lejos

Otro huésped nuestro.

El joven y culto periodista Rolando F. Hernández, de los diarios «El Censor» y «El Camagüeyano», de Ciego de Avila, que vino a disfrutar a estos lares de unas horas de recreo.

Estuvo en el baile del Liceo.

En la noche del sábado.

Y fué también visita de Varadero el domingo, encantándose de todo y teniendo el cronista el placer de atenderle la mayor parte de su tiempo aquí.

Ya se ausentó.

Lleve mi despedida.

El ingeniero Castro

En cama.

Con grippe

Afectado por ese molesto mal hállase mi distinguido amigo el ingeniero Raúl Castro y al consignarlo hago votos por su más rápido restablecimiento.

Votos fervientes.

Del amigo y del cronista.

Gentil invitación

Llega a mi poder.

Y mucho la agradezco.

Es del Consejo Directivo de la Unión No. 3 de la Asociación de Caballeros Católicos de Cuba y viene suscrita por su actual presidente, el joven y distinguido doctor Pedro Sierra, para la interesante conferencia titulada «Una excursión al infinito espacio», la que ofrecerá el sabio sacerdote Reverendo Padre Mariano Gutiérrez Lanza, director del Observatorio del Colegio de Belén, a las 8.30 de la noche del sábado 28 de mayo próximo en el Salón de Actos del Palacete Católico.

Acto de rigurosa invitación.

Así se me dice.

Una despedida

Mándola afectuosa.

Con estas líneas.

Es para los felices esposos señora Eloína Sasco y el señor Ramón Solar y Ordoqui, que con sus hijos Gladys, Angelita y Ramón, acaban de pasar unos días de paseo en nuestra Perla del Norte, habiendo ya retornado al central «San José», cerca de Placetas, donde residen.

Tuvieron aquí halagos.

Gratas impresiones.

Así me lo manifestaron en la visita que me hicieron y que les agradecí en cuanto vale esta atención.

Repítoles mi despedida.

Muy cumplida.

Roberto Wharton Jr.

Un saludo.

De bienvenida.

Hágolo llegar para el sociable joven Roberto Wharton Jr., que después de larga temporada por los Estados Unidos dedicada a estudios, retorna a esta ciudad.

Le saludé el sábado.

Me complací en verle.

Hilarito Zubiarrain

De fiesta el sábado.

En la antesala de los quince.

Arribó a los catorce abriles este simpático y vivaracho amiguito que pasó feliz su día.

Tuvo fiesta.

En horas de la noche.

Congregó a muchos amiguitos y pasaron horas risueñas.

Obsequió a todos.

De manera gentil.

Aniversario de bodas

De un virtuoso.

Muy apreciado.

Acaban de cumplir veinticinco años de casados, el pasado día 21, los esposos señora María Luisa Palmer y el señor Eusebio Inchausti, representante en Cárdenas de la Compañía Nacional de Alimentos.

Llégueles mi enhorabuena.

Aunque tarde, sincera.

Virginita Rodríguez Miranda

Una felicitación.

Hasta la capital.

Mándola así, afectuosa, para la linda niña Virginita Rodríguez Miranda, hija del joven capitán del Ejército Constitucional Pedro Rodríguez Ochoa y su esposa, que el pasado sábado celebró su santo.

Una muñeca.

Graciosa y angelical.

Francisco González Bacallao.

Se acerca ...A DE ULTRA ¿...?

PATINANDO

...argento Francisco del Pozo, de ...era Estación, se constituyó en ... domicilio de Obdulia Ro... Torres, de 8 años, por haber ...tida en el primer Centro de ... de lesiones graves que se ... al caer al pavimento cuan... ...naba en el Parque Juan B.

KABUL ...ural para las CANAS

...TEJE UN PAÑUELO ...YRAMID PRESTIGIAN

De Venta en toda la Republica.

Dentol
...STRIBUIDORES:
...Pauly, Ses Fils & Cie. Ltd.
...ARTADO 2143 HABANA.

CARTERAS El detalle más importante para "el bien vestir"

Tenemos la CARTERA que a usted se le ocurra y al precio que pueda pagar.

"LA OPERA"

GALIANO Y SN. MIGUEL (LA ESQUINA DEL AHORRO)
LA TIENDA QUE MAS BARATO VENDE

RAZONES DE EXITO

Siendo el agua que se emplea en la fabricación de la cerveza inglesa CABEZA DE PERRO, uno de los factores de éxito de este producto, Alemania, en un tiempo pasado, logró, por medios artificiales, un agua semejante pero, entonces, una 1|2 botella de cerveza parecida a CABEZA DE PERRO, costaría, UN DOLLAR. El experimento fué abandonado

CERVEZA GUINNESS, CABEZA DE PERRO

¡Esto si es cerveza!

XO-1777 — XO-1778

VIBOREÑAS

Bodas de Madera

Cinco años de casados cumplen hoy la bella y elegante dama Adelaida Granda Brito y el estimado amigo Ricardo Vilar Sierra en cuyo hogar es su adorada tiranuela la preciosa muñequita «Lalita», inteligente niña de tres años.

Por su encargo advierto a sus relaciones sociales se ven impedidos de recibirlas, por permanecer ausentes de su hogar.

Les dedico mi expresiva enhorabuena.

Mis tocayos

Celebra hoy sus días un amigo y conterraneo tan querido como Urbano del Real, representante en la Habana de la famosa Casa de Bacardí, al que desde niño profeso gran afecto.

Urbano Gómez Toro, estimado amigo, hijo del inolvidable Generalísimo Máximo Gómez.

Urbano Codina, Urbano González Medina y Urbano Zuriega.

Muchas felicidades les deseo.

Srta. Martha Cuevas Alvarez

Amiguita que sinceramente admiro, por su delicada belleza y sugestivo trato, llega hoy saludable, sonriente y feliz a la anhelada edad de los quince años.

Adorada hija de los estimados esposos señora Emma Alvarez y el servicial amigo Jesús Cuevas, deseo que sus queridísimos padres la vean siempre disfrutar de todas las venturas terrenales.

Nueva residencia

Los jóvenes esposos, bella dama Olga González de Denis y el querido amigo Eduardo Denis, condueño de «El Central» en la Manzana de Gómez, han venido a residir a la casa número 108 de la calle de Paz, entre las de Santos Suárez y Santa Emilia.

Mucho les agradezco su expresivo ofrecimiento, y al darles las gracias les deseo disfruten en ella de muchas prosperidades.

Srta. Julieta de Cárdenas y Forcade

Aunque sabía que sólo un milagro podía salvar la preciosa vida de tan distinguida señorita, a cuyos familiares me une la más estrecha amistad, la tristísima noticia de su muerte mucho me apenó, pues era la inolvidable Julieta un puro angel terrenal, por los tesoros que guardaba en su almita virginal, inagotable manantial de los más nobles y piadosos sentimientos.

Julieta en su niñez era visita casi diaria en mi casa, y así pude apreciar sus valiosas dotes.

Sé apreciar la intensísima pena de su idolatrada mamá, ¡a la que tanto quería! la distinguida dama Margot Forcade de Cárdenas y la de sus queridísimos hermanos Miguel Angel y el doctor Gastón de Cárdenas y Forcade y no encuentro frases que puedan mitigársela, deseándoles la gran resignación que necesitan para soportarla.

¡Pobre Julieta, arrebatada cruelmente a tantos afectos!

Sra. Gloria González viuda de Vila

La grave dolencia que desde hace muchos días tiene postrada a tan respetable dama háse agravado, de tal modo que se desespera de salvarla de las garras de la muerte, teniendo además muy avanzada edad.

¡Ojalá que pueda dar mejores noticias de «Yoya» como nombramos a tan venerable señora, amada abuelita de mis bellas amigas las señoritas María Gloria y Mariana Suárez Vila!

Melodías Internacionales.

Esta preciosa revista original de la admirable profesora y bella amiga señorita Isabelita Elías, será representada el próximo domingo día 29 en el teatro Auditorium por alumnas del gran colegio «Estrella», en honor de las últimas alumnas graduadas.

Dicha revista es un delicioso desfile de canciones y bailes de cada país que se va representando, Alemania, Rusia, China, España, Japón; México, Sur de los Estados Unidos, y Norte de dicha nación de nuestra Cuba bella.

He aquí las alumnas que se graduaron recientemente:

Son las graduadas: Ofelia Alvarez, Geraldina Angel, Carmela Alonso Peláez, Haydee Alvarez, Marta Benet, Iris Burquet, Luz Díaz de la Rocha, Pilar Fernández Griñán, Ana Guerra, Mirta Gálvez, Yolanda García Pereda, Marina González, Evelia Gutiérrez, Berta Giroud, María del Carmen Tolla, Marta Hernández, María Antonia Jordán, Georgina Lucas, Natalia Luis Jorge, Cristina Larrañaga Providencia Lanz, Gilda Masvidal, Silvia Mazorra, Carmen Mariño, María Mederos, Eugenia Pereira, María Julia Pereira, Dolores Palmer, Felicia Palegrí, Nilda Padrón, Marta Quesada, Estrella Rey, Mirta Ruiz, Eloína Roza, María Elena Sirvén, Consuelo A. Sirvén Raquel Segal y Concepción Teijeiro.

Como podrá apreciarse, será una hermosísima fiesta.

Los Infantiles

De fiesta el próximo sábado día 28 la Asociación de exalumnos del colegio «El Infantil», pues obsequia a sus socios con un gran baile de las flores, en sus amplios salones de la Calzada de Luyanó No. 104, fiesta que en ellos congregará a incontables y admirables flores-sonrientes, invitadas galantemente por la Directiva del querido amigo Presidente Pepe D. Davis.

Será amenizado por la orquesta Mojica y el septeto Gloria Habanera.

Agradezco a «Pepe» su atención invitándome.

Profesor José Valls

Tan querido compañero y buen amigo, Director del Conservatorio «La Milagrosa», el domingo día 5 de junio celebrará una hermosa fiesta artística en honor de varios de sus alumnos con motivo de la entrega del título de profesores.

Las señoritas Amparo Carrión, Lydia Pineda y los jóvenes Julio Pineda y Miguel Rueda.

Ese día se celebrarán exámenes de fin de curso, hasta las cinco de la tarde.

Para una boda distinguida

El querido y fraternal «confrere» Enrique Rodríguez Faura y su bellísima prometida a señorita Loló Líaz Candela, cuyo matrimonio señalado está para el próximo domingo día veinte y nueve, a las nueve y media de la noche, en el suntuoso templo de la Merced, dicen a aquellas de sus relaciones sociales que no hubieren recibido la invitación se den por invitadas, subsanando así no un olvido, sino algún extravío.

Muchas demostracions de aprecio y afecto están recibiendo Loló y Enrique, de familiares y amigos, llegando hasta ellos muchos y valiosos regalos de boda.

Dispóngome a demostrarles, por incontable vez, la sinceridad del gran afecto que les profeso en la reseña que les dedicaré.

Y después de tan agradable tema, termino hoy.

Urbano del Castillo.

FAJAS Y AJUSTADORES

Nuevas creaciones en fajas y ajustadores.

Tenemos el surtido más extenso en materiales para construirlos.

BAZAR INGLES

GALIANO Y SAN MIGUEL

AGUIRRE, CANDIDATO A LA PRESIDENCIA DE CHILE, PACTA CON LA OPOSICION

SANTIAGO DE CHILE, mayo 24. (Havas).—Don Pedro Aguirre, candidato presidencial del Frente Popular, y el que se encuentra realizando un recorrido por la región nitratera, anunció hoy que va a regresar a Santiago para discutir la unión con los partidos de la oposición.

Las actividades políticas se han intensificado después del comienzo de la legislatura del Parlamento, y de los violentos incidentes habidos en la sesión del sábado.

Los partidos de las derechas, que tienen la mayoría en las dos Cámaras tendrán que resistir ahora las interpelaciones anunciadas por las izquierdas.

Para Afecciones De La Piel

MENTHOLATUM

EXIJA EL LEGITIMO — RECHACE IMITACIONES

CRONICA HABANERA

COMPROMISO AMOROSO

Ha sido acogido gratamente en nuestra sociedad el compromiso amoroso de la bellísima señorita Elena Godoy y López Aldama con el estimado amigo Guillermo Salazar y Pagliery, que según anticipamos en nuestra crónica del domingo, quedará formalizado oficialmente en la tarde de hoy.

La señorita Godoy, figurita muy admirada en nuestros salones, es la hija menor del distinguido caballero Raúl Godoy, que de tantos afectos cuenta en esta casa del DIARIO.

Cuanto al novio, hijo del conocido matrimonio Carlos Martín de Salazar y María Pagliery, tenemos que referirnos en los términos más encomiásticos por su caballerosidad y hombría de bien.

La señorita Godoy recibirá a sus amistades desde las seis de la tarde en adelante, en su residencia del Reparto Miramar.

La boda ha sido concertada para fines del mes de Junio.

Felicidades.

FELIZ ADVENIMIENTO.—En la mañana de ayer y en la clínica de Reyes ha tenido con la mayor felicidad una preciosa niña, la señora Lillian Gómez Mena, joven y encantadora esposa del estimado amigo Alfonso Fanjul.

Tan feliz advenimiento viene a colmar los deseos del simpático matrimonio para el que hay tantos afectos en nuestra sociedad.

Reciban nuestra más cordial enhorabuena.

LYDIA MENOCAL.—El próximo sábado ofrecerá una comida en el espléndido Country Club de la Habana, durante su baile mensual la bella y encantadora señorita Lydia Menocal y Nadal, quien celebra el lunes su cumpleaños.

A dicha comida se invitará un grupo numeroso de parejitas del gran mundo.

Resultará animadísima.

NACIMIENTO.—Un lindo niño ha venido a colmar las aspiraciones del joven y simpático matrimonio Octavio Verdeja, Jr., y Gloria Falcón.

La señora de Verdeja que se halla recluída en su residencia del Vedado, fué atendida por su tío el doctor Santiago Verdeja.

Nuestra enhorabuena a los felices papás y a los abuelos del recién nacido, el señor Antonio Falcón y señora Isolina Rodríguez y el doctor Octavio Verdeja y señora Rosa Aramburu.

A BORDO DEL «ROMA».—El Ministro de Italia, Excmo. señor Giovanni Pérsico, ofrecerá el domingo próximo día veintinueve una comida.

Será a bordo del buque «Roma», de la marina italiana que nos visitará a fines de semana.

Esta comida está señalada para las ocho y media p. m.

Muy agradecido a la invitación.

DE VIAJE.—El lunes, a bordo del «Reina del Pacífico», han salido con dirección a Europa la respetable dama Rosa Rafecas viuda de Conill y su hijo, el conocido clubman Enrique Conill.

También iba con ellos la distinguida señorita Conchita Pagés.

Felix viaje les deseamos.

ADA RIONDA.—Ayer fué trasladada para su residencia del Vedado después de haber sido sometida a una sencilla operación en una clínica de la capital, la encantadora niña Ada Rionda y del Monte, hija de los distinguidos esposos Salvador Rionda y Ada del Monte.

El doctor Fernández Soto, el conocido especialista, tuvo a su cargo la atención de la pequeña paciente que se halla bastante mejorada.

SANTOS DE HOY.—En la festividad de hoy, Santa Magdalena Sofía, celebra su onomástico una bella y gentil dama de esta sociedad que reside en París: Magda Betancourt de Estévez.

También está de días hoy la señora Magdalena Sofía Alba de Guantes y su graciosa niña Magdalena Sofía que no reciben.

Siguen las felicitaciones para la interesante señorita Nena Cruz y Fernández.

Y para la monísima niña Magda Argüelles y Pertierra, el encanto de sus padres, Oscar Argüelles y Emma Pertierra.

Otra festividad de hoy es San Urbano.

Sea nuestro primer saludo para un antiguo compañero que labora desde hace años en este DIARIO, donde es altamente estimado. Urbano del Castillo, el leído y siempre bien informado cronista de las «Viboreñas».

Como saben nuestros lectores Urbano del Castillo será objeto de un homenaje mañana, jueves, en el teatro «Tosca» con motivo de sus 25 años con el periodismo.

Siguen los saludos para el doctor Urbano del Real, distinguido caballero que representa en la Habana a la conocida firma «Bacardí».

Los doctores Urbano Gómez Toro, Urbano Codina y Urbano Godoy Alvarez.

Y Urbano Gómez Cádiz, muy estimado en esta casa y procurador del bufete del doctor Felipe Rivero y Alonso.

EL CONCIERTO DE LA ORQUESTA «DA CAMERA».—El próximo sábado, día 28 de mayo, tendrá efecto el concierto mensual regular de la Orquesta «da camera» correspondiente al mes de junio. Este adelanto en la fecha normal del concierto se debe a que la Banda de la Marina, de la que forman parte un grupo de profesores de la Orquesta «da camera», estará ausente durante todo el mes de junio, por lo que no podrían tomar parte en el concierto dichos profesores si éste se efectuara en el mes correspondiente.

Con este concierto, que es el cuadragésimo octavo de abono, se termina la temporada 1937-38, recesando la orquesta en sus labores, al igual que el año anterior, durante los meses de julio, agosto y septiembre; los conciertos se reanudarán en el mes de octubre.

(Continúa en la página SIETE)

El Arte

Los Sres. GONZALEZ Y ARROYO Propietarios de EL ARTE

Se complacen en invitar a sus clientes y amigos al acto con que festejarán el 35 Aniversario de la fundación de esta casa.

Dicho acto tendrá lugar HOY, a las 4 de la tarde, en sus Salones de Exposición.

El señor ARMANDO MARIBONA hará la reseña histórica de la casa, versando sobre el tema: «El Exito Artístico de una Empresa Comercial».

La Habana, mayo 25 de 1938.

EL ARTE
Galiano 118

JOYERIA "LE TRIANON"

Regalos para Bodas....
TODOS NUEVOS

Objetos prácticos, cuyo recuerdo perdura.

La Casa de los REGALOS ARTISTICOS.

Salvador Fondón: Galiano 91

Inconcebible!

Sólo puede admitirse una rebaja de semejantes proporciones en nuestra gran

OFERTA DEL MIERCOLES

Bolsas de Seda y de piel imitada, a 1.17

Precio normal: 1.45 y 1.65

Hoy!.. Solamente Hoy!

Si al precio corriente hemos vendido ya centenares de estas Bolsas, con la rebaja de hoy, tememos que no alcancen las ciento treinta docenas que acaban de llegar. Y no es este un optimismo aventurado. La rebaja comprende finos modelos de piel labrada y nacarada, en blanco, rojo y gris... elegantes estilos en charol blanco y negro, con franjas coloreadas... una amplísima colección de piel sintética, en colores: blanco, negro, azul, rojo, verde, "London tan", "terracotta" y beige, con vivos contrastantes... un grán surtido en seda estampada y en tela persa, con dibujos y matices de la más encantadora novedad. Bolsas, en fin, para todos los gustos y todas las combinaciones. Algo, en suma, que usted no debe perder por ningún concepto. Acuda hoy sin falta!

fin de Siglo

san rafael y águila, tlfns: m-5991-92-93

SALEN MUY CAROS A CUBA LOS EX-PRESIDIARIOS QUE SE FUGARON DE CAYENA

Desde el 20 de Enero se encuentran detenidos en el Departamento de Inmigración cinco franceses que llegaron al puerto de Santiago de Cuba, procedentes del presidio francés de Cayena, donde debían permanecer, a pesar de haber cumplido la condena que les fué impuesta, y de acuerdo con las leyes vigentes de Francia.

El Ministro de Francia intervino en este caso, pidiendo la extradición de los prófugos, que serían restituídos al penal, pero de acuerdo con el apartado 9 del vigente tratado de extradición entre Francia y Cuba, el plazo que se concede al Ministro de Francia para llenar todos los requisitos venció el 22 del corriente mes de mayo, y la Secretaría de Estado, fundándose en el propio tratado de extradición, y por no haber ejercitado la representación de Francia sus derechos, declara el caso como desistido y, en consecuencia, ordena queden puestos en libertad dichos sujetos.

Ahora bien, aunque esa fase del problema ha quedado resuelta, el Departamento de Inmigración mantiene detenidos a dichos sujetos, pues además de la forma ilegal en que llegaron a Cuba, no pueden ser admitidos por sus antecedentes penales, y como es lógico, la ley ordena su reembarco.

Hasta ahora los mencionados sujetos han incurrido ya en gastos en el Campamento de Inmigración ascendentes a más de $650, durante los cuatro meses y días que llevan allí recluídos. El coronel Benítez se dirigirá a la Superioridad con objeto de que se resuelva lo que ha de hacerse con dichos individuos.

MALTRATO DE OBRAS

María Poey Herrera, de 18 años y de 6 No. 365, Vedado, denunció en la Novena Estación, que un individuo que sólo conoce por «Chano» vecino de 37 y 6, en dicho Barrio, la maltrató de obras causándole lesiones leves, porque ella se niega a ceptar sus requerimientos amorosos.

SORPRENDIDO

El Guarda Jurado José Suárez, del Ten Cent, de Galiano y San Rafael arrestó a Alberto Muñoz, de 40 años y de Obrapía 26, por haberlo sorprendido cuando de dicho establecimiento hurtaba cuatro pares de calcetines que le fueron ocupadas.

Dió un resbalón

Mercedes Pérez Díaz, de 48 años, vecina de Escobar número 113, fué asistida de la fractura de la mano izquierda, que se produjo en su domicilio, al resbalar y caer al pavimento.

Dr. HUMBERTO FAZ TABIO

Especialista en ENFERMEDADES DE NIÑOS.
CALZADA No. 90 entre PASEO y A. CONSULTAS de 3 a 5 P. M.
VEDADO Teléfono F-2679

M.E.C.D. 2016

Cartel del día

POR LOS TEATROS

PRINCIPAL: A-6737. A las 9 p. m. «El negro corsario» y «El jefe de la revolución».

POR LOS CINES

ENCANTO: M-6055. A todas horas: «La baronesa y el mayordomo», «Una intriga en la China» y variedad.

FAUSTO: M-q800. A todas horas: «Goldwyn Follies», «Contraespionaje» y revista.

NACIONAL: A-6700. A todas horas: «Huapango», «Las mujeres mandan» y cartón.

CAMPOAMOR: A-7054. A todas horas: «Una nación en marcha», «Calumnia» y cartón.

AUDITORIUM: M-4455. «El placer de vivir» y «El cazador furtivo».

TRIANON: F-2403. «Feliz desengaño» y «Segunda luna de miel».

RIVIERA: F-2040. «Goldwyn Follies» y « El infierno del bosque».

RADIO-CINE: M-1407. «La tempestuosa y «La voz acusadora».

PAYRET: A-7157. «La ley que olvidaron» y «Los reyes del trapecio».

NEPTUNO: M-1515. «La casta Susana» y «El alma del bandoneón».

OLIMPIC: F-3711. «La princesa de las Czardas» y «El caballero audaz».

FLORENCIA: U-3533. «Huracán» y «La historia se escribe de noche».

INFANTA: U-3700. «Rosalía» y «Número equivocado».

ROXY: FO-3255. «Bajo el cielo de Hawaii» y «El ruiseñor del cabaret».

RIVOLI: FO-1130. «Loca por la música» y «Ritmos calientes».

REINA: M-2272. «El bucanero» y «Sofía Lang en Hollywood».

RIALTO: M-1831. «Rosalía» y «La silla número 13».

LARA: M-2421. «La calle de la alegría» y «El amor nace del odio».

VERDUN: A-9205. «La venganza de Tarzán» y «Juegos de faldas».

PRADO: A-2622. «El niño del cuento» y «Por su patria y por su dama».

ACTUALIDADES: M-5575. «Esposa, doctos y enfermera» y «Baccara».

MAJESTIC: M-4477. «Marie Waleska» y «La llama oculta».

CUATRO CAMINOS: M-3676. «El barbero de Sevilla» y «Ama, vive y aprende».

VIVES: F-3128. «Ojos tapatíos» y «A la orilla de un palmar».

GRIS: F-4292. Debut de Jorge Escudero, «La casta Susana» y «Hombres nuevos».

MODERNO: G-1305. «Loca por la música» y «Dilema».

WILSON: U-5863. «Cuarenta y cinco papás» y «Gracias, mister Moto».

TOSCA: I-3099. «Loca por la música» y «Londres de noche».

INGLATERRA: M-5527. «Cuarenta y cinco papás» y «Gracias, mister Moto».

CUBA: M-9796. «Genoveva de Brabante» y «Baccara».

ROJO: M-4794. «Vuelo nupcial» y «Genoveva de Brabante».

UNIVERSAL: (Egido y Monte). «Vamos a casarnos» y «Hombres en la sierra».

BELGICA: A-9128. «El encanto de la bohemia» y «El hijo del héroe».

VIOLETA: M-3238. «Mamá Colibrí» y «Tras la reja».

ADELANTADO EL CONCIERTO DE LA ORQUESTA «DA CAMERA»

El próximo sábado, día 28 de mayo, tendrá efecto el concierto mensual regular de la Orquesta «da cámera» correspondiente al mes de junio. Este adelanto en la fecha normal del concierto se debe a que la Banda de la Marina, de la que forman parte un grupo de profesores de la Orquesta «da cámera», estará ausente durante todo el mes de junio, por lo que no podrían tomar parte en el concierto dichos profesores si éste se efectuara en el mes correspondiente.

Con este concierto, que es el cuadragésimo octavo de abono, se termina la temporada 1937-38, recesando la orquesta en sus labores, al igual que el año anterior, durante los meses de julio, agosto y septiembre; los conciertos se reanudarán el mes de octubre.

Excelente es el programa que ha combinado el maestro Ardévol para este concierto del sábado 28. Figura en el mismo el tercer Concierto de Brandeburgo, de J. S. Bach, obra de interés y belleza extraordinarias, como todos los conciertos brandenburgueses, que esta Orquesta ejecutó hace algún tiempo. Otras dos obras exquisitas forman parte del programa: la Serenata en Sol mayor, de Mozart, y la Sinfonía en Re mayor («La Caza») de Haydn. Estas obras fueron estrenadas en Cuba por la Orquesta «da cámera».

Este concierto tendrá lugar como de costumbre en el Lyceum, a las 5 y 30, p. m.

GACETILLA

AUDITORIUM: Irene Dunne en «EL PLACER DE VIVIR»

Día de moda hoy en este aristocrático teatro. Su empresa conjuntamente con la poderosa productora R. K. O. Radio, tiene el alto honor de presentar al distinguido público habanero, la más linda y original de todas las comedias titulada: «El Placer de Vivir», deliciosa combinación de arte, música y alegria, donde se destaca de una manera notable, la simpática figura de la genial actriz Irene Dunne, más elegante y bella que nunca, al lado del simpático joven actor Douglas Fairbanks Jr., insuperable en el papel confiado.

«El placer de vivir» es la historia interesante ultra-moderna de una famosa actriz newyorkina, que usurpada en lo más íntimo por su despreocupada familia, no tiene más aliciente en la vida que su trabajo, hasta que encuentra al «sueño dorado» y entusiasmada por las dulces palabras de éste, entra en el camino de la felicidad y del bienestar completo.

Irene Dunne encarnando la [...] na de Maggie Garrett y D[...] Fairbanks Jr., en el role de[l] millonario Dan Brester, nos d[...] ten como un encanto, llevándo[...] través de las admirables esc[enas] montadas, todas originales y con gracia sin igual, ya que el argu[men]to de la obra, es eso todo risa, alegría y optimismo.

Alice Brady Guy Kibbee, L[...] Ball y Eric Blore completan este extraordinario reparto de «El P[lacer] de Vivir», la que se exhibe en tandas de 5:15 y 9:45. Otro es[treno] en Cuba se presenta a las [4] y 8:30: «El cazador furtivo» con Fred Stone, Marjorie Lord y otros. Precios: Luneta tarde 50 centavos, noche 60 centavos. Niños 20 centavos. Tertulia 15 centavos.

El sábado: Otro gran triunfo R. K. O. Radio: «Domando al Bebé» con Katharine Hepburn y Cary Grant.

TRIANON: «FELIZ DESENGAÑO»

Nuevamente presentan las carteleras de este teatro, en sus turnos de 5 y 15 y 9:45, la suntuosa y miliunanochesca producción titulada: «Feliz Desengaño», éxito sin igual de la encantadora y célebre Reina del Patín, Sonja Senie, y dos figuras masculinas favoritas como Don Ameche y César Romero en este grandioso romance lleno de emociones, risas, y las más preciosas melodías musicales cantadas por la notable cantante de «blues», Ethel Merman, e interpretada por el famoso Quinteto de Raymond Scott.

Conjuntamente a las 4:00 y 8:30, la fina e interesante joya: «Segunda Luna de Miel» por Loretta Young, Tyrone Power y Margaret [...] Se completa el programa con [...] ciero Paramount.

Precios: Luneta: Tarde 30 [cen]tavos. Noche 40 centavos. Niños [...] centavos. Tertulia mayores 20 [cen]tavos. Niños 10 centavos.

Mañana: el estreno en Cuba de [la] RKO Radio, titulada: «Domando al Bebé», interpretado por la genial y fina actriz Katherine Hepburn y [...] do del simpático Gary Grant.

El sábado: «Un Yankee en [Ox]ford», el último éxito del popular Robert Taylor.

TRIANON: «BLANCA NIEVE Y LOS SIETE ENANITOS». En inglés

Las reiteradas peticiones de la colonia americana de la Habana y de nuestra distinguida sociedad, han culminado en el más lisonjero de los triunfos. La R. K. O. Radio, por medio de su representante en Cuba, señor Pedro Sáenz y nuestro conocido Empresario señor Edelberto de Carrerá, han logrado del famoso productor de «Blanca Nieve y los siete Enanitos» Walt Disney, el envío de una nueva copia de la celebrada película, hablada totalmente en inglés.

«Blanca Nieve y los Siete enanitos» de esta manera, podrá ser disfrutada más ampliamente por aquellas personas que solamente hablen el inglés y por todas aquellas que conociendo perfectamente el idioma están ya acostumbradas a la película «hablada en inglés».

Este gran esfuerzo, realizado por la R. K. O. Radio y esta empresa, tenemos la seguridad que será acogido con satisfacción por ese enorme público que donde quiera que se exhibe adquiere «Blanca Nieve y los siete Enanitos», la maravilla en colores para grandes y chicos, superior a todo cuanto hemos podido imaginarnos.

El próximo día 30, será estrenada la copia en inglés de «Blanca Nieve y los siete enanitos», dando término feliz así a la encuesta formulada por el periódico «Havana Post» atendiendo a las súplicas mencionadas.

PAYRET: «LA LEY QUE OLVIDARON»

Sigue con gran éxito en «Payret», la super-producción de la genial estrella Libertad Lamarque« La ley que olvidaron» en la que esta gran actriz canta maravillosamente bellas canciones, tangos, etc. «La Ley que Olvidaron», tiene el mejor argumento de las películas de esta estrella presentadas hasta la fecha. Colaboran con ella Herminia Franco y el gran actor Santiago Arrieta. Hoy desde las dos de la tarde, exhibiéndose además: «Los reyes del trapecio», super-producción por un reparto de estrellas. Una revista de asuntos mundiales. Un gracioso cartón y una alfombra que describe los «Puertos Norteamericanos».

Los precios son: 20 centavos hasta las 6 y media y 30 centavos después. Niños 15 centavos. Tertulia [...] centavos.

Mañana: Este mismo programa: «La Ley que olvidaron» y «Los reyes del trapecio».

Lunes 30: Un gran estreno: «[...] ción del alma», producción que interpretan Vilma Vidal con [...] Falcón, que cantan bellas canciones a dúo y que ya una de ellas se está haciendo popular en la Habana, titulada «Entre tú y yo» además actúan [...] tre tú y yo» además actúan el gran cómico Pardave y el [...] «Garnica del Río» que canta otra bella canción corrido «Estás como [...] fle».

OLIMPIC: Marta Eggerth en «LA PRINCESA DE LAS CZARDAS»

Hoy vestirá sus mejores galas este preferido teatro, por presentar a la excelsa diva Martha Eggerth, en la bellísima opereta de Kalman: «La princesa de la Czarda». Las bellas melodías de la opereta de fama mundial, se derraman en cascadas a los oídos del público. Usted saldrá entonando sus lindas melodías, después de oirlas de la maravillosas garganta de Martha Eggerth, la más excelsa cantante de la pantalla.

Conjuntamente se estrena el emocionante drama en tecnicolor «El Caballero audaz», con Bob Livigston y Heather Angel.

Completa el programa el Noticiario Fox Movietone. Los precios: 20 centavos por la tarde y 30 centavos por la noche. Niños, tarde y noche 15 centavos y tertulia familiar 15 centavos por la tarde y 15 centavos por la noche.

El viernes, en turno elegante de 9 y media, se presentará desde la escena de este teatro, el famoso y celebradísimo cantor de tangos, Chi[...] lo tcompañado de sus guitarristas. En la pantalla, June Knight y Michael Bartlet, en «Dominó Violeta», Phil Regan y Frances Langford en «Desfile Triunfal».

El sábado y domingo: William Powell y Annabella en la lindísima super-joya: «La baronesa y el mayordomo» y Don Terry, Rosalind Keith en «Guerra a Muerte». El lunes: Libertad Lamarque en «La Ley que olvidaron»

NACIONAL: «HUAPANGO». 20 Y 30 CTS.

A teatro lleno continúan en el Nacional las exhibiciones de la grandiosa película mexicana «Huapango» que continúa hoy en el cartel desde las 2 de la tarde.

«Huapango» la película de las mil carcajadas, con la genuina música criolla del trópico mexicano, se exhibe en los turnos que comienzan exactamente a las: 2.20, 6.10 y 10 de la noche. Tertulia a todas horas 10 centavos, 20 centavos por la tarde y 30 centavos por la noche. Tertulia a todas horas 10 centavos.

«Huapango» es una película para todos los públicos, es la más divertida y la más típica de las películas mexicanas. Está totalmente filmada en el corazón de Veracruz, la tierra del «Huapango».

En «Huapango» se revela nuestro compatriota Enrique Herrera, que ha resultado ser el más formidable actor cómico de la pantalla. Además de Enrique Herrera actúan en «Huapango», J. J. Martínez Casado, Gloria Morell y Manolo Noriega.

Se exhibe además de «Huapango» la gran película «Las mujeres mandan» por Alfredo del Diestro y Carlos López, (Chaflán) que ocupa los turnos de 4.20 y 88.10 de la noche. Además del cartón de Betty Boop «Las palomas de mi palomar».

El día 5 de junio «Glorificación de la Corte Suprema del Arte CMQ» con la que ha de celebrarse la boda de la pareja elegida en la función del día 2 de mayo. Para esta tercera audición de la Corte Suprema del Arte, hay más de $1.700.00 en premios.

PROGRAMA DE ATRACCION EN LA COMEDIA

El programa que para la función de esta noche ha preparado la Empresa del Teatro de la Comedia, donde hace más de 6 meses actúa con éxito inigualable la Compañía de teatro popular cubano, es de verdadera atracción. Las dos obras que completan el programa de la función corrida, son de éxito indiscutible. El público ha demostrado por ellas verdadera predilección.

A las 9 de la noche se inicia la función con la representación de «El Negro Corsario», de Julito Díaz y Rodrigo Prats. Después, subirá a escena «El Jefe de la Revolución», el último gran éxito obtenido por Carlitos Robreño, que cada noche gusta más al público. Estas dos obras, proporcionan al público 3 horas de espectáculo entre risas y aplausos. Es el mejor elogio que de ellas puede hacerse.

Pasado mañana viernes será el estreno de una divertida opereta cómica que se titula «La Isla del Guano». Se debe a la firma siempre aplaudida de Más y López, bien conocidos en el teatro cubano. Ya hay que suponer cual es la isla del guano..., que, a la larga, se quedó sin guano. Se trata de una divertida e intencionada obra, a la que puso música Rodrigo Prats.

Una obra de Don Federico Villoch «Luces y Sombras», está en preparación. La firma del autor es su mejor recomendación.

El día 9 de junio será la función homenaje a Garrido, con el estreno de «A la orden, Coronel» y muchas novedades.

ESCENARIO y PANTALLA

BERTA SINGERMAN AL INTERIOR

Ante un público numeroso y entusiasta Berta Síngerman dió ayer su «recital» de despedida en el «Principal de la Comedia».

Se tributó a la artista un adiós cordial. La selecta audiencia siguió con mucho interés los diversos momentos del «recital», muy particularmente los de la tercera parte consagrada a la poesía popular argentina.

Para estas interpretaciones, la señora Síngerman ha penetrado en la entraña misma de su pueblo. El resultado ha sido un arte fuerte y directo, sumamente individuado, lleno de graciosos giros idiomáticos y rezumante siempre del sabor de la tierra. ¡Bravo y delicado espectáculo, al mismo tiempo, el de esas «vidalitas», esas «firmezas» y esos «pericones», en los que la artista ha logrado no sólo recoger todo el donaire del verso fragante y suelto, sino los puros ritmos de danza que mecen cada estrofa! La tarea que Berta ha realizado con estos fragmentos del «folklore» argentino es bastante para acreditar a una artista.

La gran recitadora porteña se despidió de nuestro público con un programa cuajado de alicientes. El público lo comprendió así y le prodigó cariñosamente sus aplausos.

Berta inicia el viernes una gira por el interior. El mismo viernes, por la noche, actuará en Santa Clara. El sábado y el domingo en Cienfuegos. En esta última ciudad, patrocina sus «recitales» el Ateneo que preside nuestro y querido y admirado Pedro López Dorticós. El Ateneo de Cienfuegos es una de nuestras entidades culturales más vigilantes. Bajo tan favorables auspicios la actuación de Berta será, sin duda, un gran éxito.

¿No actuará más en La Habana la señora Síngerman? Nada podemos asegurar todavía a este respecto. Hay entre una gran parte del público el deseo de que dé un «recital» popular nocturno. Son muchas las personas en que no han podido asistir a las funciones de esta temporada porque todas se han celebrado por la tarde, a una hora inadecuada para quienes trabajan hasta la puesta del sol. Creemos que una audición por la noche llenaría cualquier teatro. Y daría, además, una oportunidad a ese sector del pblico que sólo después de la comida puede asistir a los espectáculos.

Nosotros hacemos esta sugestión a la señora Síngerman, que es, al mismo tiempo, el traslado de una solicitud que por nuestro conducto quieren hacerle llegar muchos de sus admiradores.

F. I.

NOTAS

WILLIAM POWELL Y ANNABELLA EN EL ENCANTO

Annabella, considerada la embajadora en América del chic europeo, mujer de suprema belleza y elegancia, es la nueva estrella que la 20th Century Fox ofrece en la pantalla en «La Baronesa y el mayordomo», en cuya trama podemos ver el cautivador romance de una altiva dama de la más alta alcurnia, con un humilde, pero, encantador mayordomo: William Powell. Es esta la primera aparición de Annabella, el nuevo ídolo del cinema, en los Estudios de Hallywood, y esto en sí da una idea de la aureola de arte que cubre ahora a la adorable estrella europea. «La Baronesa y el mayordomo, que es indiscutiblemente una de las películas más lindas de 1938, se presenta hoy en este aristocrático teatro y seguirá exhibiéndose durante toda la semana, acompañada del intenso drama «Una intriga en China». ¿Quién era la mujer blanca que sin saberlo tenía los destinos de China en sus manos? Completa el programa la variedad «Maravillas del oeste americano», y la graciosa comedia «Fantasma tímido» y el Noticiario Paramount. Los precios, 30 centavos de 2 y media a 5 y media y 40 centavos después. Niños a todas horas 20 centavos.

El lunes, en día de gran gala, Artistas Unidos presentan la suprema realización de David O. Selznick: «Aventuras de Tom Sawyer», fotografiada totalmente en maravilloso tecnicolor, y adaptada de la más leída de las novelas del famoso Marck Twain, y de este cuento glorioso, deleite inaquilatable de millones de grandes y chicos, y exquisita y amorosamente bordado como sólo su genio es capaz de hacerlo, David O. Selznick ha producido, la más emotiva, tierna, cautivadora y sentimental de todas sus películas, magistralmente interpretada por un chicuelo, que no sólo se adueñará instantáneamente de todos los corazones, sino que también os hará reir y llorar a su voluntad con las vicisitudes del personaje que caracteriza y crea...! La más exquisita aportación del Séptimo Arte...! ¡El espectáculo que encierra todas las más bellas emociones que puedan embargar al corazón humano...! ¡La película que usted no podrá olvidar mientras viva...!

Suscríbase al DIARIO DE LA MARINA por los teléfonos M-7911, M-7912 y M-7913, y por medio de sus agentes en todo el territorio nacional

EXITO DE «GOLDWYN FOLLIES» EN EL FAUSTO

Música, ritmo, color, y belleza femenina de fama mundial, en combinación maravillosa con voces privilegiadas de la ópera y de la radio, «Ases» del Tap-Dance, e ídolos de la pantalla, integran la gloriosa parada que desfila en las escenas fascinadoras de «Goldwyn Follies», la obra maestra del genial realizador de «Madre» («Stella Dallas»), «Motín a bordo» y «Huracán, Samuel Goldwyn. ¡El aristócrata de los shows en insuperable tecnicolor! El más formidable de los repartos avalora el éxito de esta film incomparable: Vera Zorina, Helen Jepson, Kenny Baker, Edgar Bergen, y su famoso «muñeco», «Charlie McCarthy», Andrea Leeds; los Ritz Brothers, Adolphe Menjou, Ella Logan; el Ballet del Metropolitan y los inimitables coros Goldwyn integrados por las jóvenes más bellas y esculturales nunca fotografiadas...! »Goldwyn Follies» se presenta hoy en este modernísimo coliseo, acompañadas del intenso y crispante drama «Contraespionaje», con Ben Alexander, William Hall, Jane Wymont y Robert Warwick; además el Noticiario Fox Movietone. Los precios, 30 centavos de 2 y media a 5 y media y 40 centavos después. Niños a todas horas 20 centavos y tertulia familiar 15 centavos.

¡Un aeroplano en los tentáculos de un tifón...! Un volcán en erupción! El derrumbamiento de centenares de cocodrilos...! Los ritos paganos de una raza que adoraba a los cocodrilos y tenía su templo bajo tierra...! Escenas de amor que le llevarán al séptimo cielo de las más puras emociones del alma...! Aventuras que electrizan. Todo esto y mucho más lo verá usted en la soberbia superproducción en tecnicolor «Pasión salvaje», que tiene por brillantes intérpretes a Dorothy Lamour y Ray Miland, y que se estrena el martes próximo, acompañada de la exquisita comedia musical «Cuidado con el amor», con la excelsa Anna Neagle, inolvidable intérprete de »Victoria, mujer y reina» y con Tulio Carminati.

Pronto, la producción de Alexander Korda «La vuelta del Pimpinela escarlata».

AUDITORIUM: EL HOMENAJE A LECUONA

Ernest Lecuona.

Ernesto Lecuona es sin duda alguna nuestro máximo compositor musical. Su fama ha llegado triunfalmente a ambos continentes y su música se pasea airosa por las cinco partes del mundo. No obstante, nunca le ha sido rendido un homenaje de admiración y simpatía. Ahora, con motivo de una campaña injusta que contra su ilustre personalidad hubiera de hacer un señor sin conciencia, la crítica teatral habanera organiza un homenaje de desagravio a Lecuona con una función monstruosa que se llevará a efecto en el teatro «Auditorium» el próximo día 3 de junio a las 5 y 30 de la tarde.

El programa del homenaje a Lecuona no ha sido confeccionado aún debido a que la magnitud del mismo requiere un cuidado enorme pero podemos anticipar que el mismo será un concierto de música cubana en el que habrá muchos estrenos que serán interpretados por todo el estrellato lírico cubano con el acompañamiento de la Orquesta de la Habana.

Lecuona, además, nos brindará un selecto concierto de piano con obras de difícil ejecución y famosos artistas extranjeros cooperarán brillantemente a esta función, que sin duda alguna, será la más grande del año.

No hay un sólo palco disponible para el homenaje a Lecuona pues apenas se anunció el mismo, conocidas personalidades del comercio, la banca y del gobierno, se apresuraron a adquirirlos. Si usted no quiere perder este espectáculo cuya trascendencia social y artística es grandiosa, apresúrese a separar su localidad por los teléfonos del «Auditorium» que son el F-4455 y F-6900.

EXITO DE «GOLDWYN FOLLIES» EN EL RIVIERA

Nuevamente presenta hoy la empresa de este elegante teatro, la más soberbia realización del famoso productor Samuel Golwdyn: «Goldwyn Follies», el espectáculo musical en tecnicolor más extraordinario de todos los tiempos...! formidablemente interpretado por: Vera Zorina, Helen Jepson, Kenny Baker, Edgar Bergen y su famoso «muñeco» ,Charlie McCarthy», Andrea Leeds, los Ritz Brothers, Adolphe Menjou, Ella Logan, el Ballet del Metropolitan y los inimitables y maravillosos coros Goldwyn, integrados por las jóvenes más bellas y escultrales nunca fotografiadas. Completa el programa el emocionante drama «El Infierno del bosque» con Jack Holt y Grace Bradley, y el Noticiario Universal. Los precios, 30 centavos por la tarde y 40 centavos por la noche.. Niños tarde y noche 20 centavos y tertulia 15 centavos.

Mañana, Artistas Unidos presentan a Joan Bennet, Henry Fonda y la nueva estrella Louise Platt, en el fascinante romance «Tenía que ser tuya», y a petición, la fastuosa film musical «La calle de la alegría», con Ian Hunter, Leo Carrillo, Pat Paterson y Kenny Baker.

El viernes, William Powell y la adorable Annabella, embajadora suprema del chic parisién, en el exquisito romance «La Baronesa y el mayordomo» y Tyrone Power y Loretta Young en «Segunda luna de miel».

El lunes en día de gran gala y esplendor, pre-estreno de «Las aventuras de Tom Sawyer», en tecnicolor. Una deliciosa página dramática y sentimental de la vida misma, traída a la pantalla con supremo realismo por el «Mago» David O. Selznick. ¡Un poema de amor...! Un himno glorioso a la juventud...! Un bálsamo milagroso para el corazón y para el alma...! ¡La película que usted no podrá olvidar mientras viva...! ¡El espectáculo que encierra todas las emociones bellas que puedan embargar al corazón humano...!

UN DRAMA EPICO Y GIGANTESCO EN EL CAMPOAMOR

Embellecida por un romance tierno y conmovedor, del que son protagonistas Joel Mc Crea y Frances Dee, la Paramount trae a la pantalla la más gloriosa página de la conquista del Oeste Americano. Una lucha épica y tenaz, en la que se empeñaron los mejores hombres de la gran nación norteamericana. Tal es «Una nación en marcha», creación gloriosa de Frank Lloyd. El espectáculo gigantesco de la lucha de una nacionalidad en génesis, construyendo heroica y esforzadamente la gran democracia norteamericana. ¡Un film para el que se precisaron dos años, 78 escenarios y tres millares de actores y actrices...! «Una nación en marcha» se exhibe hoy y durante toda la semana, acompañada del vigoroso e intenso drama «Calumnia», con Clive Brooks, el graciosísimo cartón en colores «Jira Holliwoodense» y el Noticiario Universal. Los precios, 20 centavos de 1 y media a 5 y media y 30 centavos después. Niños a todas horas 15 centavos y tertulia 10 centavos.

¡Nada tan excitante en materia de romances.. ! ¡Nada tan bello en materia de espectaculos musicales..! ¡Nada tan sorprendente en presentacvón e interpretación...! Un glorioso y regocijante romance en una exquisita y fascinante comedia musical, cuyos números pegajosos y en su mayoría escenificados, avaloran infinitamente su acción movida y rebozante de interés...! Vea el martes, la deslumbrante y espectacular super-producción musical «Feliz desengaño», (Happy Landing»), con Don Ameche, Sonja Henie y César Romero. Conjuntamente se estrenará en Cuba la magnífica film «La condesa del antifaz», con Claire Trevor y Donalds Woods.

El martes 7, estreno en Cuba del sensacional y fuerte drama de la Columbia: «Penitenciaría», con Jean Parker, John Howard, Walter Connolly y Robert Barrat.

RADIO CINE: «LA TEMPESTUOSA»

El mismo drama que el teatro más importante del mundo: el Music Hall, de New York estrenó con éxito formidable y lo mantiene en cartel el teatro más grande de Cuba, el Radio-Cine, con el mismo éxito de éxitos. Una intensa creación dramática de Bette Davis, la mejor tragica americana, que se titula «La Tempestuosa» (Jezabel) y a la que secundan entre un selecto grupo de actores las iniguelables estrellas de la Warner tales como Henry Fonda, George Brent, y Margaret Lindsay. Un drama fuerte, desarrollado en un ambiente de lujo y distinción social, que motivará el más profundo interés entre todos aquellos que lo vean. También se exhibe la impresionante y sugestiva producción también de la Warner titulada «La voz acusadora» que interpretan June Travis y Ronald Regan, completándose el programa con un gracioso cartón en colores y el último Noticiero Metrotone con los más recientes sucesos mundiales.

Los precios, luneta y primer piso 30 centavos antes de las 5 y media y después 40 centavos. Los niños 20 centavos y la tertulia, entrada por Concordia 10 centavos.

Mañana, el mismo programa.

El lunes: Dos estrenos de la Metro: «El último bandido» de Edward G. Robinson, más emocionante que (El Pequeño César) lo más grandioso que se ha producido hasta la fecha en películas de pistoleros» y la otra se titula «Paso a la juventud» de Lewis Stone, Cecilia Parker y Mickey Rooney.

VEASE MAS GACETILLAS EN LA PAGINA OCHO

M.E.C.D. 2016

Se acerca
LA DE ULTRA
¿...?

CAMISAS
VITI
ES EL ULTIMO HIT

Para la
ESTACION VERANIEGA
Una Creación:
Macarrones con Queso

PANAMA RECLAMA A LOS EE. UU. EL PAGO DE LAS RENTAS POR EL CANAL

CIUDAD PANAMA, mayo 24 (AP) El periódico «Nuevo Diario», publicó ayer una entrevista con el Presidente Arosemena, quien declara que no hará el pago de los intereses de la deuda que se vence el primero del próximo junio hasta tanto los Estados Unidos no paguen las rentas correspondientes a cinco años por alquiler de la zona del Canal que adeudan.

HOSPITAL CALIXTO GARCIA

Director: Dr. M. Costales Latatú. Cirujano de Guardia: Dr. José A. ...Campa. Médicos de Guardia: Dr. J. García Romeu y Dr. Augusto ...tegui.

INGRESOS: Carlos Orta, Domingo ...olongo, Eloy Pérez, Omaira Hernández, José González, Antonio Rodríguez, Ramona Osa, Delia Hernández, Crescencia Hernández, Olimpia Fernández, Catalina Aguilar, Basilia Patrón, Ramón Hernández, Daniel Sainz, María Miyares, Vicente Opizo, Pablo Pleiga, Antonio Astelar, Celestino Duque, Hortensia Rodríguez, Caridad Báez, Manuel Fernández, Antonio Pereira, María T. Cárdenas, Fausto Bonbalier, Angel Faus Martín, ...o Guanche, Alfonso Martínez, Ramona Silverio, Alejandrina Díaz, Angela Alvarez, Amada García, Ignacio Ramos.

Total: 33 ingresos.

ALTAS: María Fernández, Agapita Quintana, Damas Dores, Benedicta Iglesias, Leocadia Palazuelos, Eva García, Celedonio Martínez, Dagoberto Vergara, Enrique Emilio Varona, ...reno Alvarado, Micaela Brito, Eva... Cuní, Augusto González, Dionisio Rodríguez, Isabel Martínez, Delia ...ez, Vicenta Rodríguez, Wifredo Alvarez, Eulogia Delgado, Amparo ..., Julia Hernández, Celia González, Encarnación García, Martín Me... Rafaela Aldama, Elvira Ladredo, Andrea Quirós, Pablo Arrastía, Joa... Jo, Patricio Fernández, Susana ...coll.

Total: 33 altas.

OPERACIONES: Lucrecia Ortega, Colecistectomía, doctor Vicente Banet. Teresa Valles, Fistulectomía, doctor Vicente Banet. Margarita Alfonso, Fistulectomía, doctor Rafael Menocal. Marcos Lanadere, Uretrotomía, doctor Varela. Francisco Alvarez, Desarticulación, doctor Montoro. Rafael Cabrera, Nefrostomía, doctor R. Molina. Emilia Rivera, Herniorrafía, doctor Solís. Carmen Chao, Extirpación, doctor Solís. Eva Cortina, Apendicectomía, doctor Machín. Carmen Ramos, Apendicectomía, doctor Machín. Rosalinda Delgado, Apendicectomía, doctor Geerken. Cirila Acosta, Apendicectomía, doctor Geerken.

Total: 12 operaciones.

Radiografías: 35; Fluoroscopías, 20.

COMPAÑIA DEL PACIFICO

Próximas salidas para Europa

Vapor **Orbita** Junio 18
Vapor **Orduña** Julio 9

Para CENTRO AMERICA, PERU Y CHILE

Vapor **Orduña** Mayo 28
Vapor **Oropesa** Junio 13

PIDA HOY MISMO EL FOLLETO DE LA EXCURSION ANUAL A EUROPA, ORGANIZADA POR EL SR. VICENTE LUIS.

DESDE $700

TODO GASTO PAGADO INCLUYENDO VAPOR, FERROCARRILES, HOTELES, COMIDA, PASEOS, TEATROS, CABARETS, PROPINAS Y GUIAS. VISITANDO LAS GRANDES CAPITALES DE EUROPA.

PIDA FOLLETOS

PARA INFORMES:

DUSSAQ CO. LTD. S. A.

BAJOS DEL CENTRO ASTURIANO:

Teléfonos: A-6540 y M-6401.

De los Juzgados de Primera Instancia

Subastan una casa en $20,000.00

El señor Juez de Primera Instancia del Centro, doctor Enrique Rubio Linares, Secretaría de Francisco Budet, dictó providencia en el procedimiento hipotecario establecido por Alberto y Rogelio Santos Alvarez y Dionisio Portilla y Llorene contra Eloína Salustiana Santos y Gutiérrez, disponiendo sacar a pública subasta por término de veinte días la casa situada en la acera Este de la calle de Compostela con el número 21, antes 12, y la que ha sido tasada en la cantidad de $20,000.00 habiendo señalado para el acto del remate el día 24 de junio próximo a las nueve de la mañana.

Divorcio y pensión

En un auto dictado el Juez de Primera Instancia del Norte doctor Nodarse, Secretaría del doctor Bustamante, se procedió a conceder una pensión de $480.00 anuales, a favor de Valeriano Alberni Yance, por haber pertenecido al Ejército Libertador por el grado de sargento.

También el Juez del Este, Secretaría de Daumy, declaró con lugar la demanda de divorcio que por recíproco disenso hubieron de establecer Justo Tomás Ramón Calvo García y Zoila Esperanza Pérez Díaz, disolviendo el vínculo matrimonial que unía a ambos cónyuges.

Discuten la propiedad de ocho manzanas de terrenos.

El Juez de Primera Instancia del Este, Secretaría de Daumy, vienen conociendo desde hace algunos días del cumplimiento de una sentencia dictada por el Tribunal Supremo, y por la cual dos personas tienen ahora que devolver importantes terrenos consistentes en ocho manzanas, situadas en la antigua Hacienda Luyanó, en la parte del referido reparto, como consecuencia de la demanda reivindicatoria seguida por la Compañía Real Estate Co, contra Compañía Nacional de Empaque S. A. y otras personas.

Los citados terrenos tienen un valor de un millón de pesos, y los demandados que hasta el momento han estado viviendo las distintas fincas urbanas fabricadas tiene que devolver y perder además cuantas cantidades de dinero hayan entregado al comprar las fincas, porque al comprar lo hicieron mediante expediente posesorio o de dominio.

Retiro de periodistas.

Por el Juez de Primera Instancia del Norte de la Habana, Escribanía del doctor Bustamante, se ha declarado con lugar el derecho de la señora Clara Luz de la Caridad Ysalgué e Ysalgué, viuda del periodista fallecido doctor Ramón López Oliveros, a percibir una pensión de la Caja del Retiro de Periodistas ascendente a seiscientos pesos anuales, pagaderos por dozavas partes, los que comenzará a disfrutar desde el próximo mes de agosto. Asunto este del Bufete del Letrado periodista doctor León Brunet.

Divorcio

El propio Juez y en la Escribanía del señor Lanza, se ha admitido la demanda de divorcio interpuesta por el señor Antonio Inocencio Martínez contra su legítima esposa, señora María Montero Granja.

Pensión

En la misma Secretaría del señor Lanza, se cursa expediente de pensión civil a favor del señor Antonio Ruiz Lavín, que cuenta con 62 años de edad y 32 años de servicios.

Pensión de veterano negada.

El Juez de Primera Instancia del Centro, negó el derecho de pensión de Veteranos a favor de la patriota señora María del Rosario de los Reyes y Morales, contra cuyo auto ha interpuesto recurso para ante la Audiencia el Letrado director de este asunto, doctor León Brunet y Ramírez.

Otros retiros de periodistas.

—En el Juzgado de Primera Instancia del Sur, Secretaría del doctor Larienda, se ha abierto para un período de alegaciones la jubilación de periodistas a favor del señor Carlos Martí y Fernández.

—Igualmente en la Secretaría del señor Castelló, del Juzgado del Oeste, se ha abierto para alegaciones por diez días el expediente de la viuda del fundador de la Asociación de Repórters de la Habana, hoy Círculo Nacional de Periodistas. Estos nuevos retiros están a cargo del letrado de las asociaciones periodísticas de la Habana, doctor León Brunet y Ramírez.

A subasta terrenos tasados en $30.000

En el Procedimiento Sumario Hipotecario, establecido por Francisco Oscar de los Reyes y Payne contra Luis Enrique Schiwiep y del Campo, el Juez de Primera Instancia de Almendares, doctor Manuel R. Zaldivar, ante el Secretario Miguel A. Sainz Silveira, dicto providencia ayer disponiendo sacar a pública subasta por segunda vez, término de veinte días y con la rebaja del 25 por ciento, el inmueble hipotecado, lote de terreno número 3, de la Manzana 63 del Reparto Ampliación de Mendoza, que tiene una superficie de 734 varas, tasado en la cantidad de $30.000 habiendo señalado para el acto del remate el día 20 de Junio próximo, a las 9 y 30 de la mañana.

Pensiones:

El doctor Zaldívar, Juez de Primera Instancia de Almendares, dictó providencia ayer ante el Secretario Miguel A. Sainz Silveira, disponiendo en el expediente de pensión del ex-capitán Ricardo Guillén y Vargas, la elevacion del mismo a la Audiencia para que dicte Resolución según proceda, al amparo del Decreto Ley 321 de 10 de julio de 1934.

Ante el Secretario José Gárate dictó auto ayer el doctor Juan Ignacio Jústiz, Juez de Primera Instancia del Sur, concediendo una pensión de $300.00 anuales a Pedro Armas Barrios.

Dispuesto un Remate por $1.430

En el juicio Ejecutivo promovido por el doctor Eugenio López de Vivigo contra Manuel Couto, el Juez de Primera Instancia de Almendares, doctor Manuel R. Zaldívar, dictó sentencia ayer por ante el Secretario Sainz Silveira, mandando seguir adelante la ejecución despachada contra los bienes del deudor hasta hacer trance y remate de los mismos y con su producto entero y cumplido pago al ejecutante de la cantidad de $1.430. Más las costas.

Divorcios

Dictó sentencia ayer el doctor Zaldívar, Secretario de Sainz Silveira, declarando con lugar la demanda de divorcio establecida por Rosa Amparo Méndez contra Fernando Moltó y Marco, y en consecuencia disuelto el vínculo matrimonial existente entre ambos.

—En el divorcio por recíproco disenso promovido entre Justo Tomás Calvo y García y Zoila Esperanza Pérez y Díaz, el Juez de Primera Instancia del Este, Secretaría de Daumy, dictó sentencia declarando disuelto el vínculo matrimonial que los unía.

Revocada una sentencia del municipal del Norte

En el rollo formado para conocer de la apelación establecida contra la sentencia dictada por el Juzgado Municipal del Norte en el juicio verbal seguido por Pedro Sauleda y Fiferrer contra Darío Ortiz y Piñera, el Juez de Primera Instancia del Norte, doctor Juan Francisco Nodarse dictó sentencia ayer por ante el Secretario don Andrés García, revocando la resolución del tribunal inferior y condenando solamente al demandado a devolver al actor la cantidad recibida.

Declaratoria de Herederos

Por auto de ayer, el Juez de Primera Instancia del Este, Secretaría de Diego Rodríguez, declaró intestado el fallecimiento de Miguel A. León Tamayo y por sus únicos herederos a sus hijas María y Gloriana León y Valbuena, a su viuda Teresa Valbuena y Giró y por su única y universal heredera a su hija María León y Valbuena.

Calados Ingleses

Hemos acabado de recibir una extensa colección de estas preciosas telas en variedad de dibujos y colores, donde se reflejan el verdadero sentir de la moda, las que hemos marcado a precios según nuestro invariable lema:

LOS MAS BAJOS DE LA HABANA
No deje de verlas.

PIDA LOS PATRONES "PICTORIAL" EXCLUSIVOS

LA NUEVA ISLA
LA CASA DE MEJORES ARTICULOS Y MAS BAJOS PRECIOS
MONTE y SUAREZ — TEL. A-6893

Quemaduras
Alivie pronto el desesperante dolor y mitigue la dolencia usando inmediatamente UNGÜENTO
Resinol

DEFUNCIONES OCURRIDAS AYER EN LA HABANA HASTA LAS CUATRO DE LA TARDE

María Peñalver, mestiza, 64 años. Reparto Las Yaguas.
Benjamín Amor García, blanco, 48 años. Cerro 659.
Luis Alonso González, blanco, 26 años. San José No. 8.
José González Rodríguez, blanco, 66 años. La Benéfica.
José Blanco, blanco, 37 años. Las Animas.
Marcelina García Carvajal, blanca, 36 años. Hospital de Maternidad.
Pedro Fiallo Baez, mestizo, 5 días. C. Luyanó 159.
Emilio Sandos, blanco, 3 meses. Hospital Infantil.
Carlos Sánchez Sánchez, blanco, 64 años. Hospital Mercedes.
Gregorio González Gutiérrez, blanco, 11 años. Cerro 1.316.
Joaquina Méndez Sánchez, blanca, 32 años. Tulipán 262.
Enrique Ruiz Rodríguez, blanco, 18 años. Zapote 357.
Josefa Freire, blanca, 76 años. O-Reilly 77.
Manuel Rodríguez, blanco, 45 años. Sta. Teresa 556.
Lorenza Durañones, blanca, 66 años La Rosa 3.
Julieta de Cárdenas, blanca, 40 años. 11 No. 706.
Isidoro Nenhauser Gross, blanco, 83 años. Cuba No. 44.

APUNTACIONES

El vigilante 2936, L. Falcón, de la cuarta estación, arrestó a José Mata Rechard, vecino de Galiano 125, por haberlo sorprendido cuando en su vidriera situada en Dragones y San Nicolás, hacía apuntaciones para los terminales de la Lotería, ocupándole $6.81, producto de las mismas.

CRONICA HABANERA

LA NOVIA DE ANOCHE

LEONOR LEZAMA.—Ante el altar mayor de la Iglesia Parroquial del Vedado contrajeron nupcias en la noche de ayer dos jóvenes que disfrutan de grandes simpatías en nuestra sociedad: la señorita Leonor Lezama y Acha, tan graciosa y tan interesante y el caballeroso joven Ramón Nava y Martínez.

Dicha ceremonia, plena de lucimiento y brillantez, congregó en el aristocrático templo del Vedado un concurso numeroso de familiares y amigos de los contrayentes.

Muy fino y elegante el adorno floral.

Obra fué de los acreditados artistas de la «Casa Trías» que una vez más dieron muestras de su arte y su buen gusto.

Dalias, gladiolos y callas dispuestas en búcaros y en jardineras, tapizaban por completo el altar a cuyo fondo veíanse multitud de palmas arecas.

La senda, precioso camino de floalfombra verde de la «Casa Trías», res, aparecía trazada por la doble bordeada por un doble cantero sembrado de lirios que abrían a la entrada en forma de semi-círculo rematado por los macizos de callas.

A los acordes de la Marcha de Esponsales hizo su entrada la novia entre un suave murmullo de elogios y celebraciones.

Bellísima su toilette nupcial confeccionada por el maestro de la alta costura, Bernabeu, con gusto exquisito y su elegancia incomparable.

Correspondía al modelo «Espoir», de Lanvin, y estaba interpretado en crepé gersea mate, de estilo drapeado, línea ésta que hacía resaltar notablemente la fina silueta de la novia.

Como una cascada caía el velo vaporosamente sobre la espléndida cola sosteniéndose a las sienes por una coiffure de perlas y pequeñas gardenias.

En sus manos el ramo, de gardenias también.

Uno de los modelos más delicados que acaban de salir de la «Casa Trías» para las novias de la estación.

El doctor José Ignacio Lezama y su esposa María Acha de Lezama fueron los padrinos de la boda.

La señora de Lezama representaba a la madre del novio, la señora Matilde Martínez viuda de Navas, que no pudo asistir a la ceremonia.

Como testigos por ella dieron fe los doctores Enrique Fernández Soto, Alberto Blanco y Julio Schutte y los señores Germán Rodríguez y Alfonso Guerrero.

Y por el novio, el doctor Manuel García Nava y los señores Miguel Vallina, Esteban Grandal, Francisco Lorenzo y Juan García.

Reciban nuestra felicitación.

DEL CIRCULO MILITAR Y NAVAL.—Dos grandes éxitos constituyeron las dos últimas fiestas celebradas por el Círculo Militar y Naval: la velada artístico-literaria en conmemoración de la fecha de la instauración de la República y el baile de apertura de la temporada de verano, celebrados en el club de oficiales de la Ciudad Militar y en la casa-club de la playa, respectivamente.

En la primera, con asistencia del coronel Batista y de casi todos los altos jefes y oficiales de las Fuerzas Armadas, de los miembros del Consejo de Secretarios, de una distinguida representación de los Cuerpos Diplomático y Consular y de la sociedad habanera, fué admirado un artístico programa en el que hicieron las delicias de los asistentes los artistas del cello, del piano y del violín, Antonio Mompó, Vicente Lanz y Casimiro Zertucha que alternaron con el exquisito recitador Segundo I. Barbón y las sopranos Magalí del Valle y María Luisa Morales. El discurso final estuvo a cargo del elocuente y conceptuoso orador doctor Mario Fuentes Aguilera, que hizo un hermoso discurso sobre la significación de la fecha que se conmemoraba.

Al principio y al final de la velada la Banda del Regimiento 6, «4 de Septiembre», ejecutó los Himnos Nacional y «4 de Septiembre».

El baile del día 21 resultó animadísimo en extremo. Toda la juventud que es asidua concurrente al balneario de la playa, así como un considerable número de invitados, se dieron cita para este gran baile que marcaba el inicio de la temporada de verano de 1938.

Fué admirada y muy celebrada la nueva decoración de aquellos preciosos salones, una de las obras a que la nueva directiva dió su atención preferente en las primeras sesiones celebradas, para atender al embellecimiento del alegre y coquetón balneario de la playa.

Los bailables a cargo de los Hermanos Le Batard mantuvieron la animación y el entusiasmo de la concurrencia desde los primeros momentos hasta muy avanzadas horas de la madrugada.

A propósito de la temporada de verano, digamos que este año el programa de fiestas durante ella es extenso, alternando con los tés bailables que se celebrarán en horas de la tarde y de la noche, los bailes señalados y de los cuales, el primero se celebrará el día 4 del entrante mes de junio.

Amén de las competencias de squash inter-socios e inter-sociedades, las de natación y otras muchas que tiene en cartera el Comité Deportivo, que conoce de sobra cuáles son las atracciones más atrayentes para sostener el entusiasmo entre los socios.

La concurrencia al baile del día 21 fué la siguiente:

Comandante Manuel Pérez Alvarez y Evangelina Fernández de Pérez.
Comandante Ramón Corvo Barquín y Angélica Alzamora de Corvo.
Teniente coronel Aurelio García Leal, señora Carmen Mota de García Leal y señorita María del Carmen G. Leal.
Comandante Pedro G. Norat y señora Carmen Gómez de Norat, presidiendo una mesa en que estaban el ingeniero José Du-Defaix y señora Ofelia Rivas de Du-Defaix; Oscar Nin y Lola Ramírez de Nin, Ricardo Cobián y Blanca Causa de Cobián, Consuelo López de Noroña, Carmen Rodríguez de Mujica y las señoritas Popi Teté Noroña y Carmen Mujica.
El comandante Mason, el comandante Chapin y los oficiales Chappell, Gordon, Lucar, Miller, Lgosh, Sarv, Bassett, Iroing, Lewis, Power, Scales, Gregg y Arentzen, del crucero de guerra americano «Savannah», surto en nuestro puerto, a los cuales acompañaba el comandante Casanovas, de la Marina de Guerra Constitucional.
Zoila Cuní de Gibert.
Capitán Blanco Montalván y Felina Bacigalupi de Montalván.
José Roca y señora Caridad Curbelo.
Cesáreo Llano y señora Sara Jiménez de Llano y la señorita Alicia Jiménez.
Comandante Ruperto Cabrera y María Bosque de Cabrera y las señoritas Elvira y Rosario Cabrera.
Serafina Pérez de Fernández y señorita Otilia Fernández y Estrella Mustelier.
Dr. Pedro R. Silva y señora Esther López Briña de Silva y señorita Ana María Fernández.
José R. Rodríguez y señora Ana Matilde Ríos de Rodríguez y señorita América Ríos.
Capitán Armando Nín y Gloria Pascual de Nín.
Mercedes Rivas de Menéndez y señoritas Mercy y Nora Menéndez Rivas.
Santiago Torra Díaz y Macuca López de Torra.
Antonia Obar viuda de Torra.
Gabriel Casuso y señora.
Capitán Nilo Picazzo Cossío y señora Rosario Reverter de Picazzo.
Teniente Juan Méndez Peña y Fela Rodríguez de Méndez.
Esperanza García de Encinosa y señorita Eva Encinosa García.
María J. González de Vázquez y señorita Olga y Cirita Vázquez.
Capitán Federico León Blanco y Dulce María Díaz Raices de León Blanco.
Santiago Torra y Amparo Menéndez de Torra.
Germán Canabal y María Teresa Menéndez de Canabal.
Carmela de la Vega de López Castillo.
Capitán Rodríguez Ochoa y señora.
Capitán Tomás Alvarez y señora.
Zoila Annyaumat de Noste y Víctor y Margarita Noste.
Señora Mercedes Ubieta de Insua.
Señora Elvira González y señoritas Caridad Crespo y María Risco.
Señora viuda de Santana y señoritas Mirtha Medina y Eduardo del Mármol.
Capitán Perdomo y Nina Aparicio de Perdomo.
Capitán Reynaldo de Villiers y señora y Edith Lima y Alberto Alvarez.
Catalina Portuondo de Pascual y señorita Rosa Pascual.
Capitán Juan A. Estévez Maymir y señorita Alicia Marina Estévez.
Fidel Vidal y señora Lula Sánchez de Vidal.
Israel Duarte y señora.
Señora viuda de la Torre y Celina, Luma y Luisita de la Torre.
Señoritas Mita Hernández, Nenita García y Leonor Valdés Ballesteros y los señores Roberto Finlay, Enrique Nín y Julián Ortiz.
David del Río, América Bacay de del Río y la señorita Esperanza Cuerva.
Rafael Alvarez y señora.
Teniente Mota y Adolfina Gutiérrez de Mota.
Domingo Gual y Herminia Hernández de Gual.
Hilario González y la señorita Mary Valdés Mora; y Charle Hopsson y Ana Estrada de Hopsson.
Eugenio Mazanedo y señorita Carmen Alvarez.
Mario Murias y señora Mary Usatorres de Murias con las señoritas Esther Usatorres, Zulima Irizarri y Olga Insua.
Miss Madelin Curran y Odelín Arnao.
Luis Botifoll y Aurora Zalduondo de Botifoll; Adolfo Martínez Aparicio y Silvia Laredo de Martínez.
Carmen Fraga de Agüero y Lucrecia Agüero y las señoritas Hortensia y Carmen Agüero y señores Godofredo Arroyo y Ricardo Flores.
Capitán Sánchez Pessino y señora María Elena Alfonso de Sánchez Pessino.
Teniente Antonio Mallo y Amelia Pérez Medina de Mallo y las señoritas Silvia Dosal y el guardia marina Elio Alvarez.
Enriqueta Cartaya viuda de Masón y señoritas Nora Masón y Gloria Glos.
Virginia Fuentes y las señoritas Llilliam, Fefa Mesa y Josefina Gil y Frank Senior.
Enrique Berenguer y Amparo Cagigat de Berenguer.
Dr. Zunzunegui y Kety Castro de Zunzunegui.
Andrés Felipe del Valle y señoritas María Luisa y Concha García.
Señora de Beltrán y señoritas Martha Beltrán y Conchita Fernández.
Mercedes Morgado de Villoch y Nieves Domínguez de Carrera y la señorita Amelia Montes.
Y más, muchas más, que harían interminable esta relación.

(Continúa en la página NUEVE)

DE AMOR

Ha quedado formalizado oficialmente el compromiso amoroso de la gentil señorita Amparo González y González con el caballeroso señor Ildefonso Urra y Monroy, alto empleado de la Papelera Moderna. Enhorabuena.

Un RADIO R.C.A VICTOR DE TODA ONDA POR $75.00

Los programas nacionales y extranjeros; pureza y volumen tonal; selectividad; belleza de mueble; todo se lo ofrece este modelo RCA VICTOR a un precio sensacional, incomparable . . .

HUMARA Y LASTRA, S. en C. — MURALLA 83-85 TELFS. M-1640, M-9093
Cía. CUBANA DE FONÓGRAFOS — O'REILLY 89 TELÉFONO M-1208
UNIVERSAL MUSIC CO. — SAN RAFAEL, 10 TELÉFONO M-2932
LA CASA DE LA MÚSICA — BELASCOAIN, 22 TELÉFONO U-5458
CASA BARRIÉ — O'REILLY, 57 TELF. M-8598

BAR Y RESTAURANT
EL JARDIN
ESQUINA DEL FRESCO
LINEA Y C, VEDADO.—TEL. F-6070
Servicio de Mensajeros.

Helados Elaborados en LA CASA
Sodas y Refrescos
Lunch. Recibimos órdenes.

¡¡Ya Faltan Pocos Días!!
VENTA de CIERRE
VENGA usted HOY para que VEA a los que saben comprar cómo aprovechan las GRANDES GANGAS en
BACCARAT — PORCELANAS
CUBIERTOS — LAMPARAS
ARTICULOS PARA REGALOS
CASA VERSALLES
NEPTUNO 24 (Entre Industria y Consulado, frente al teatro «Encanto»)

AMENAZAS

Zenaida Zubizarreta Arnau, de 26 años y de Colina 3, denunció en la oncena estación, que su esposo Antolín Estévez Guzmán, la amenaza con darle de golpes porque ella se niega a entregarle tres hijos que son de ambos.

JUGANDO AL SILO

El vigilante 398, A. Barrera, de la primera estación, arresto a Roberto García Beltrán, de 17 años y sin domicilio, porque en la esquina de Habana y Compostela, jugaba al siló con varios más que se dieron a la fuga.

EL CALLICIDA LIQUIDO
Bastan unas pocas gotas de Gets-It para quitar el dolor y poner fin al tormento de sus callos.

E. G. E.

LA NIÑA

GEORGINA GONZALEZ GUTIERREZ

Voló al Cielo

(Después de recibir los Santos Sacramentos y la Bendición Papal)

Y dispuesto su entierro para hoy, Miércoles, a las 9 a. m. sus padres, abuela, hermanos, tíos y demás familiares que suscriben, ruegan a las personas de su amistad, se sirvan concurrir a la casa mortuoria sita en Neptuno 137, altos, entre Escobar y Lealtad, para desde allí acompañar el cadáver hasta el Cementerio de Colón, favor que agradecerán.

Habana, Mayo 25 de 1938.

Francisco González Rey. Eloísa Gutiérrez de González; Carmen Carballal Viuda de González, (ausente); Francisco, Eloisa y José González y Gutiérrez; Manuel González; Juanita Solaum de González; Celestino Currás; Dolores González de Currás, (ausente); José Campos Goas; doctor José M. Estravis García; Georgina Sueira de Estravis; Ramón Goris; Olimpia Ballastra de Goris; José Rodríguez Fernández; Carmen González de Rodríguez; Sor Concepción Crespo; Rvdo. Padre Urbano Viant; Dr. Ricardo Núñez Portuondo y Dr. Angel A. Aballí.

(NO SE REPARTEN ESQUELAS)

M.E.C.D. 2016

GACETILLAS

NEPTUNO: HOY: «LA CASTA SUSANA»

Un magnífico programa presenta hoy en función continua desde las 2:30 la empresa de este favorito teatro: La quintaesencia de la frivolidad...! La más picaresca, lujosa, y deslumbrante de las operetas «La Casta Susana», basada en la mundialmente famosa opereta de Jéan Gilbert.

Conjuntamente y complaciendo innumerables peticiones: Libertad Lamarque en «El alma del Bandoneón». Completa el programa el Noticiario Universal. Los precios: 15 centavos de 2 y media a 5 y media y 20 centavos después. Niños a todas horas 10 centavos.

Mañana, en día de gran gala, Fredric March y Franciska Gaal, en la colosal y espectacular super-producción de Cecil B. de Mille: «El Bucanero» y estreno de la copia nueva: de «La princesa de las selvas» con Dorothy Lamour y Ray Milland.

El sábado, Simone Simon en «No me quieras tanto» y Gene Raymond en «Capricho Galante».

El lunes: Tito Guizar, en «Sorpresas de 1938» y Charles Boyer en «Mundos individuales».

FLORENCIA: HOY: «HURACAN»

El espectáculo más gigantesco y extraordinario nunca visto en la pantalla...! «Huracán», formidablemente interpretado por Dorothy Lamour y John Hall, presenta hoy la empresa de este nuevo teatro, acompañada de la magnífica film: «La historia se escribe de noche» con Charles Boyer.

Completa el programa el Noticiario Fox Movietone. Los precios: 15 centavos de 2 y media a 5 y media y 20 centavos después. Niños a todas horas 10 centavos y tertulia familiar 10 centavos.

Mañana: Tito Guizar en «Sorpresas de 1938» y Oscar Homolka, Frances Farmer y Ray Milland, en el gigantesco drama en tecnicolor «Tifón».

El viernes: Tito Guizar en «Amapola del Camino» y Anna May Wong en «Carne de Contrabando».

El sábado: Fredric March en «El Bucanero». El lunes, Deanna Durbin en «Loca por la música».

El miércoles: Homenaje a Imperio Argentina, con «Morena Clara» y «Nobleza Baturra».

El jueves: Libertad Lamarque en «La ley que olvidaron».

INFANTA: «ROSALIA»

El elegante y cómodo teatro «Infanta» del circuito Edelberto de Carrerá de Infanta y Neptuno teléfono U-3700, señala para hoy un atractivo programa con dos grandes producciones, teniendo como base del mismo a la película: «Rosalía», con Eleanor Powell, Nelson Eddy y Frank Morgan; siendo esta cinta la más lujosa presentada en la pantalla, desde su comienzo, un verdadero derroche de arte y espectacularidad en que el romance y la música van al unísono... le sigue en turno la cinta: «Número equivocado», con Robert Young; Ann Sothern y otros; donde vemos humorismo... romance... comedia... drama... una corriente continua de encontradas emociones... completa el programa el Noticiario Fox y el cartón «En busca del Polo».

Mañana: «La divina embustera» Fredric March y Carole Lombard.

El domingo: «Victoria, mujer y Reina» Anton Walbroock,

ROXY: «BAJO EL CIELO DE HAWAII»

Un programa monumental anuncia para hoy el elegante «Cine Roxy» de 14 y Primera, Reparto Almendares, teléfono FO-3255.

En turnos de 4 y 30 y 8:30 pasará por la pantalla la maravillosa producción musical «El Ruiseñor del Cabaret» una película de argumento plagado de situaciones cómicas que realza la actuación de la famosa soprano de coloratura, Lily Pons, que interpreta farios trozos de ópera deliciosos, entre ellos la famosa aria de Lucía, donde llega a impresionar grandemente al espectador con sus divinos trinos, que parecen algo sobrenatural. En turnos de 6 y 10 p. m., se presentará el pre-estreno de la grandiosa producción, «Bajo el Cielo de Hawaii», la cuarta y la mas bella película del niño prodigioso Bobby Breen que en sus tres anteriores apariciones en la pantalla alcanzó clamorosos éxitos.

En «Bajo el cielo de Hawaii», tenemos intrigas, aventuras y comedia en la que Ned Sparks e Irvin S. Cobb, ofrecen escenas de humorismo simplemente deleitante, mientras que Bobby Breen deleita al auditorio en las preciosas canciones que han sido escritas expresamente para esta obra.

Completa el programa el etreno del último Noticiario Fox Movietone. Precios: 20 centavos luneta por la tarde y 30 por la noche. Niños y tertulia 10 centavos a todas horas.

Mañana, un programa aprobado exclusivamente para mayores: «En las garras del vicio» y «Almas perdidas».

RIVOLI: «LOCA POR LA MUSICA»

Un gran acontecimiento cinematográfico presenta hoy en función de gran gala el Cine Rivoli, coquetón teatro de 4a. y 5a., Reparto La Sierra, Teléfono FO-1130. «Loca por la música», la mejor película que se ha hecho en 20 años, pasará por la pantalla en los turnos de 6 y 10 p. m., llenando de entusiasmo a todo el que tenga la dicha de verla, no sólo por el argumento tan ingenuo, dulce y humorístico a la vez, sino por la labor tan estupenda que desempeña esa encantadora chiquilla Deanna Durbin, que ha llegado en esta película a lo más sublime, dejando pálidas sus anteriores actuaciones en «Tres señoritas a la moderna» y «Cien hombres y una muchacha». Hay que oirla cantar la «Serenata de las estrellas», la alegre canción «Me gusta sibar» y la conocida Ave María de Goudnod, acompañada por el famoso coro de niños de Viena para darse cuenta de que no hay nada comparable a la voz y encanto de esta nueva estrella que se ha apoderado del corazón de todos los públicos. Completando el programa se exhibirá el último Noticiario y la interesante película «Ritmo caliente», por William Gargand.

Mañana, otro regio programa con el estreno de la grandiosa producción «María Waleska», por Greta Garbo y Charles Boyer.

REINA: «EL BUCANERO»

Un grandioso programa Paramount nos ofrece hoy la Empresa del muy concurrido super Reina al presentar la magnífica producción de Cecil B. De Mille titulada «El Bucanero», un film que es grandioso como espectáculo e insuperable por el interés de la acción en que aparece Jean Lafitte, el pirata indómito, vencedor en cien combates, vencido al fin por una mujer cuya única arma era la ternura; Frederic March, Francisca Gaal y Akim Tamiroff son los protagonistas de «El Bucanero».

Sofía Lang... Sofía Lang, recuérdela bien; la que usted ha visto en innumerables producciones, la misteriosa y bella dama que usted ha admirado en diversas plículas la volverá a ver en «Sofía Lang en Hollywood» y cuya desmedida afición es la de apoderarse de costosas joyas y que siempre está preparada; una encantadora y bella mujer, astuta, terrible y decidida «Sofía Lang en Hollywood» está potagonizada por Gertrudis Michael y Sandra Storme.

El programa lo completará la revista y un bonito cartón.

Los precios que regirán son de 15 centavos la luneta hasta las cinco y media y 20 centavos después; la cómoda tertulia familiar con sus regias butacas, 10 centavos.

El viernes: «Allá en el Rancho Chico».

RIALTO: «ROSALIE»

Un rotundo éxito ha constituído la exhibición en el simpático teatro Rialto de la maravillosa revista musical «Rosalía».

Hoy, desde las 2.30, nuevamente la superproducción «Rosalía», interpretada magistralmente por dos estrellas favoritas de la Metro: Nelson Eddy y Eleanor Powell, famosos mundialmente, el primero por su voz maravillosa y la segunda por bailes encantadores. El argumento es regio y sumamente entretenido por lo que el público pasa un agradable rato viendo y oyendo esta magna producción.

Se exhibe conjuntamente con el drama titulado «La silla 13», interpretada por Magge Evans, una revista de asuntos y un precioso cartón.

Los precios para hoy en Rialto, 20 centavos hasta las 5.30 mayores, luneta y preferencia, 30 centavos después. Niños, 15 centavos a todas horas.

Mañana: «Rosalía» y «Allá en el lejano Oeste, por Laurel y Hardy.

Entre los próximos estrenos tenemos el lunes 30 «El misterio del camerino» y «El ruiseñor del cabaret».

LARA: «LA CALLE DE LA ALEGRIA»

El elegante y simpático cine familiar Lara, de Prado y Virtudes, con el teléfono M-2421, anuncia hoy un programa grandioso rigiendo, como de costumbre, el más popular precio.

En función continua, de las dos de la tarde a 11.30 de la noche, se exhibirá revista, comedia, estreno de la regla, preciosa, soberbia super comedia musical «La calle de la alegría», con Ian Hunter, Leo Carrillo, Pat Patterton y otras estrellas y estreno de la grandiosa, extraordinaria film «El amor nace del odio», con Marlene Dietrich.

Precios: 10 centavos la luneta a todas horas. Entre y salga cuando quiera. La función es continua.

Mañana: «Genoveva de Brabante» y «Al margen de la ley».

El viernes: «Tovarich» y «El príncipe y el mendigo».

PRADO: FUNCION DE 2 A 8

Para hoy tiene Prado solamente función de 2 a 8. Exhibiendo dos magníficas producciones por el más bajo precio: 10 centavos. Primeramente la divertida comedia de la simpática Patsy Kelly «El niño del cuenta» y la magistral joya de la adorable actriz Myrna Loy «Por su patria y por su dama», con Clark Gable. Completando el programa, una revista y un gracioso cartón.

Por la noche, a las nueve en punto, función para los socios de la Hispano Cubana de Cultura», exhibiéndose revista, cartón y la maravillosa joya mexicana Janitzio». Mañana, Bette Davis en «Cenizas del ayer» y la regia joya «El gran Garrick», por Olivia de Havilland. Viernes, «Amor a toda máquina», por Clark Gable y «Capitanes intrépidos», por Spencer Tracy.

VERDUN: «LA VENGANZA DE TARZAN»

Dos magníficas producciones anuncian para hoy las carteleras del predilecto Verdún, único teatro que ofrece su espectáculo al aire libre, presentando a dos campeones olímpicos: Blenn Morris y Eleonor Holm en la interesante cinta plena de acción y aventuras «La venganza de Tarzán». Conjuntamente se exhibe la bellísima cinta titulada «Juego de faldas», con Jacqueline Wells y como complemento del programa el Noticiario Paramount, un bonito cartón en colores y la graciosa comedia «Cómo me divierto».

La función, que es continua, dará comienzo a las dos de la tarde a los precios de costumbre: 15 centavos luneta hasta las 6.30 y 20 centavos después. Los niños, diez centavos y la cómoda tertulia familiar, 10 centavos a todas horas.

Mañana: «Legiones del Sahara» y «La noble expiación».

ACTUALIDADES: «ESPOSA, DOCTOR Y ENFERMERA»

El coquetón y confortable cine familiar Actualidades, de Monserrate 8 y 10, con el teléfono M-5575, ofrece hoy un programa grandioso, regio, soberbio

En función continua de 2 de la tarde a 11.30 de la noche, se pasa por la pantalla revista, comedia, estreno de la grandiosa, regia, preciosa super oya cinemtográfica «Esposa, doctor y enfermera», con Loretta Young, Virginia Bruce y Warner Baxter y estreno de la soberbia, formidable film «Baccara», con Marcelle Chantal y Jules Berry.

Mañana: «Capircho galante», con Gene Raymond; «La plegaria del niño», con Bobby Breen y episodio

MAJESTIC: «MARIE WALESKA»

Uno de los mejores programas que hay anunciados en carteleras, lo tiene sin duda alguna el cine «Majestic», de la calle de Consulado, entre Animas y Trocadero con el teléfono M-4477. Comenzando a las dos de la tarde, revista de asuntos mundiales, cartón en colores, comedia, la estupenda superproducción interpretada por un selecto reparto de estrellas titulada «La llama oculta» y como complemento Charles Boyer y Greta Garbo en «Marie Waleska». Película que ralata uno de los episodios más interesantes de la vida de Napoleón Bonaparte. Los precios son hasta las 6.30, mayores, 10 centavos, después 15 centavos Tertulia, damas y niños 5 centavos. Caballeros 10 centavos.

Mañana, «La mujer de nadie», hablada en español, e interpretada por un selecto reparto de estrellas y «Bajo el cielo de Méjico», de Carlos López (Chaflán). El viernes, el programa más interesante de la semana, «El precio de la gloria», de Ginger Roger, K. Hepburn y Adolfo Menjou y «El gran desquite».

4 CAMINOS: «EL BARBERO DE SEVILLA»

A petición y por última vez se exhibe la mejor superproducción hablada en español «El barbero de Sevilla», en el super coliseum de Belascoaín 637, teléfono M3676, el de mejor sonido, pantalla gigante mate, ventilación con renovación de oxígeno y la mejor tertulia familiar con las más cómodas butacas.

«El barbero de Sevilla» es la perfección de las películas o la película perfecta que interpretan los mejores artistas del cine español, tales como Miguel Ligero, Estrellita Castro, Raquel Rodrigo, Roberto Rey, etc. También se pasa por la pantalla gigante la joya «Ama, vive y aprende», con Magde Evans.

Mañana: Regia función en la que nos deleitará Charló, el rey del tango que tantos corazones tiene cautivados. Charló se presentará en los turnos de cinco y media y nueve y media. También se exhiben «La casta Susana» y «El niño de las coles».

El viernes: «Marie Waleska», con Greta Carbo y Charles Boyer.

VIVES: «Ojos Tapatíos y «A LA ORILLA DEL PALMAR»

«Vives», el elegante cine de la calle B, entre 27 y 29, en el Vedado, con el teléfono F-3128, ofrece hoy un programa regio, todo en español, de homenaje a la cinematografía mexicana.

En tandas a las 4 y 30 de la tarde y 8 y 30 de la noche se exhibirá revista, estreno de la preciosa, divertida super-comedia mexicana con bella música «Ojos tapatíos», con Esther Fernández y estreno de la bellísima, regia, soberbia producción también en español «A la orilla de un palmar», con Marina Tamayo.

Precios: mayores 10 cts. y niños y tertulia 5 cts. en la tanda, y mayores 15 cts. y niños y tertulia 10 cts. por la noche.

Mañana: la sensacional serie completa de «El jinete rojo».

El viernes: homenaje a Jane Withers con «Mi abuelito» y «Vaya un angelito».

GRIS: JORGE ESCUDERO Y «LA CASTA SUSANA»

Día de gala es el de hoy en el elegante y moderno cine «Gris», de Baños y 17, en el Vedado, con el teléfono F-4292, de la empresa Heydrich-Fernández Ledón, cuya simpática bombonera se verá concurridísima.

Hoy, en tandas de 4 y 8 y 30 se exhibirá revista y estreno de la soberbia, estupenda producción «Hombres nuevos», con Henry Baur y otras estrellas.

En turnos elegantes de 5 y 45 y 10 de la noche presentación en la escena del gran cancionero argentino Jorge Escudero y sus guitarristas, que ofrecerán los más preciosos tangos y estreno de la grandiosa super-joya «La casta Susana», con Meg Lemmonier.

Precios: mayores 20 cts., niños 15 y tertulia 10 cts. a todas horas.

Mañana: «Rosalía», con Eleonor Powell y Nelson Eddy y «Los candelabros del Emperador», con William Powell.

MODERNO: «LOCA POR LA MUSICA»

Hoy vuelve a subir a la pantalla la maravillosa producción, que interpreta genialmente la encantadora Deanna Durbin, titulada «Loca por la música», con Herbert Marshall; la acompaña en el programa la cinta titulada «Dilema», de Kent Taylor y Fay Wray; el cartón «Sinfonías multicolor», y una revista Universal. Hasta las 6.30: 20 cts.; después, 30 cts. Niños 15 cts. Tertulia familiar 15 cts. a todas horas.

Mañana: una gran sorpresa le reserva este teatro a su público, esté al tanto; y la cinta titulada «Paraíso para dos», de Patricia Ellis y Jack Hulbert. Los precios una sorpresa también.

El viernes, sábado y domingo: llame al teléfono X-1305, y le sorprederán con una grata noticia.

WILSON: «45 PAPAS»

«Wilson», en Belascoaín y San Rafael, U-5863; 10 centavos de 1.30 a 6.30, y 15 cts. después. Niños 10 cts. a todas horas.

La mejor proyección, y el más perfecto sonido de la Habana, con el nuevo equipo sonoro Sincrofilm Phillips, con pantalla de plata.

Hoy, tarde y noche, la revista semanal y el cartón especial en preciosos colores, «Vámonos», y las super-atracciones, «Gracias Mr. Moto», sensacional y emocionante film especial Fox, interpretada por Peter Lorre, Thomas Beck y Jayne Regan, y «Cuarenta y cinco papás», estupenda superproducción por la encantadora chiquilla, Jane Withers, Los Hartman y Thomas Beck.

A las 5 p. m.: «Gracias Mr. Moto», por Peter Lorre, Thomas Beck y Jayne Regan, y «45 papás», por Jane Withers, Los Hartman y Thomas Beck.

Mañana: «El amante de Madame Vidal», vaudeville francés, interpretado por Elvira Popesco y Víctor Baucher, y «Vámonos con Pancho Villa», toda en español, interpretada por Antonio Frausto, Domingo Soler, Lola Camarillo y El Chaflán.

TOSCA: «LOCA POR LA MUSICA»

«Tosca», en 10 de Octubre 1,007, entre San Francisco y Concepción, en la Víbora, con el teléfono I-3099, de la empresa Alvarez y Hernández, ofrece hoy maravilloso programa.

En tandas a las 5 de la tarde y nocturna a las 8 y 30 de la noche se exhibirá revista, la comedia por la Pandilla Pirata «Pirateado», estreno de la soberbia, estupenda producción «Londres de Noche», con Rita Johnson y George Murphy y éxito de la maravillosa, regia, preciosa joya musical «Loca por la música», la última creación de la genial Deanna Durbin y Herbert Marshall.

Precios: mayores 20 cts. en la tanda y 30 cts. por la noche. Los niños 15 cts. y la tertulia 10 cts. a todas horas.

Mañana: «Cupido al volante» y «Valiente familia». A las 8 y 30: películas y variedades.

El viernes: Día popular con «Tifón» y «La princesa de la selva».

INGLATERRA: «45 PAPAS» Y «GRACIAS MR. MOTO»

«Inglaterra», en San Rafael y Consulado, M-5527; 10 centavos de 1.30 a 6.30, y 15 cts. después. Niños 10 cts. a todas horas.

La mejor proyección, y el más perfecto sonido de la Habana, con el nuevo equipo sonoro Sincrofilm Phillips», con pantalla de cristal.

Hoy, tarde y noche, la revista semanal (Metroton No. 25), y el cartón en preciosos colores, «Vámonos», y las super-atracciones, «Cuarenta y cinco papás», estupenda producción extraordinaria, por la encantadora chiquilla, Jane Withers, Los Hartman y Thomas Beck, y «Gracias Mr. Moto», sensacional y emocionante producción, interpretada por Peter Lorre, Thomas Beck y Jayne Regan.

A las 5 p.m.: «45 papás», por Jane Withers y Los Hartman, y «Gracias Mr. Moto», por Peter Lorre, Thomas Beck y Jayne Regan.

Mañana: «El amante de Madame Vidal», vaudeville francés, interpretado por Elvira Popesco y Víctor Baucher, y «Vámonos con Pancho Villa», toda en español, interpretada por Antonio Frausto, Domingo Soler, Lola Camarillo y El Chaflán.

CUBA Y ROJO: «GENOVEVA DE BRABANTE»

El elegante cine de las familias, «Cuba», de Suárez y Corrales, ofrece hoy un programa grandioso, pues en sus tandas de 5 de la tarde y 8 y 15 de la noche se exhibirá revista, comedia, estreno de la formidable film «Baccará», con Marcel Chantal y estreno de la extraordinaria super-joya «Genoveva de Brabante», con Tanino de Luca y D. Lanzi. Precios: damas y niños 5 cts. y caballeros 10 cts. en la tanda y mayores 10 cts. y niños 5 cts. por la noche.

Mañana: «La hermana del contrabandista» y «Noches de gloria».

«Salón Rojo», el concurridísimo y favorito cine de las familias, sito en Monte y Antón Recio, tiene otro programa grandioso hoy. En tandas a las 5 y nocturna a las 8 y 15 se exhibirá revista, comedia, estreno de la soberbia, estupenda producción «Vuelo nupcial», con Bruce Cabot y estreno de la soberbia, grandiosa producción «Genoveva de Brabante», con Tanino de Luca. Precios: damas y niños 5 cts. y caballeros 10 cts. en la tanda y mayores 10 cts. y niños 5 cts. por la noche.

Mañana: «El sargento de la guardia» y «Noches de gloria».

UNIVERSAL: «VAMOS A CASARNOS»

Muy concurrida se verá hoy la confortable y espaciosa sala del favorito cine «Universal», de Egido entre Muralla y Sol, pues ofrece un programa soberbio, rigiendo precios populares.

En función continua de 1 p. m. a 11 y 30 de la noche se exhibirá revista, comedia, estreno en Cuba el emocionante, estupendo drama del oeste de mucha acción «Hombres en la sierra», con Charles Starret y estreno de la preciosa, divertida, original «Vamos a casarnos», con Walter Conolly y Ralph Bellamy.

Precios: damas, niños y tertulia 5 cts. y caballeros 10 hasta las 6 y 30 y mayores 10 cts. y niños y tertulia 5 cts. después.

Mañana: «Nobleza argentina», con Agustín Irusta y «Una porteña optimista» (ambas en español).

BELGICA Y VIOLETA: REGIOS PROGRAMAS

«BELGICA»: «El encanto de la bohemia»

Dos maravillosos estrenos han seleccionado para hoy en todás las tandas, la empresa de este simpático cine familiar situado en Egido y Corrales, cuyos títulos son «El encanto de la bohemia», producción lindísima y de gran argumento por Jean Kiepura y Martha Eggerth como complemento otro gran estreno «El hijo del héroe», por Mickey Rooney.

Mañana: «Amor y periodismo», por Simone Simon y «Gracias Mr. Moto», por Peter Lorre.

El sábado: «45 papás». El domingo: «La zandunga».

«VIOLETA»: «MAMA COLIBRI»

Para hoy se ha seleccionado en este concurrido cine de Monte y Rastro, preferido por las familias por los excelentes programas diarios que ofrece a bajos precios, el gran estreno «Mamá Colibrí», por Huguette Duflos y Jean Pierre Aumont, y como complemento la interesante producción en español «Tras la reja», por Antonio Liceaga.

Para mañana: «Sagrario», por Ramón Pereda y Adriana Lamar, y «Madre querida», por Antonio Liceaga y María Luisa Morales.

Hoy y todos los lunes y miércoles
A las 9 y 30 P. M.
Radioemisora CMQ (600 Kc.) y COCQ (31M.)
HOY cantará TITO CORAL

célebre barítono hispanoamericano presentado por
CAFIASPIRINA
el producto de confianza contra dolores y malestares
BAYER

EL CLUB DE LOS LEONES DEDICO UNA SESION A TRATAR ACERCA DE LA PREVENCION DE ACCIDENTES

Hiciéronse numerosas sugerencias. A nombre de la Comisión de Transporte habló el señor Menocal. El Jefe de Bomberos informó sobre los extinguidores

La 1 de la tarde de ayer en el Hotel Inglaterra, el Club de los Leones, que tanto viene destacándose por su labor cívica, dedica una sesión especial a la «Semana de Seguridad» organizada por el Consejo Nacional para la Prevención de Accidentes. Los leones acuden en masa llevando en la mente el firmísimo propósito de abordar el problema de los accidentes, que tantas víctimas viene ocasionando entre nosotros.

Preside el titular, Dr. Alejandro Herrera. En la Secretaría, el señor Antonio Martínez Morales. De Maestro de Ceremonias el Dr. Ramón García Rodríguez, que no hace más que abrir la boca y los comensales del «ala izquierda» le tributan una cerrada y estruendosa ovación, que le sumerge en un mar de confusiones.

Asisten como invitados de honor, los señores Dr. R. Ferrán, Fiscal de la Audiencia de la Habana, en representación del Dr. Saladrigas; Dr. Juan Manuel Menocal, Presidente de la Comisión Nacional de Transportes; Mariano Prats, funcionario de la misma; Dr. Manuel Calás, en representación del Alcalde de la Habana; Dr. M. J. Romeu, Juez de Instrucción de la Cuarta; coronel M. Lozano, Jefe del Cuerpo de Bomberos; Dr. J. Zaragozí, capitán delegado del Jefe de la Policía; los miembros del Consejo Nacional para la Prevención de Accidentes, señores Leopoldo Casas, Presidente; T. M. Victory, Vice-Presidente; Dr. José Barredo Sigler, Secretario; Oscar Sigarroa, Vicesecretario; Ing. Baltasar Moas, Comisionado Industrial; Juan Sabatés, Presidente del Comité Central de la «Semana de Seguridad»; Moisés Almansa, miembro de la Directiva; Dr. Rafael Cowley, Médico Asesor del Consejo y Luciano J. Peynó, Jefe de Propaganda.

La concurrencia es numerosa. El ágape cordialísimo, pleno de esa camaradería y confraternidad que caracteriza las sesiones de los leones.

Abierta la sesión y después de tratar distintos asuntos relacionados con el desenvolvimiento del Club, se entró en materia, haciendo uso de la palabra el Dr. Juan Manuel Menocal, quien expuso brevemente que había venido allí en su carácter de Presidente de la Comisión Nacional de Transportes a recoger las sugerencias que tuvieran a bien hacérsele en materia de prevención de accidentes, ya que tenía el propósito de que la Comisión fuera útil al país, y llenara fielmente su cometido. Estas manifestaciones fueron ampliadas por el Jefe del Negociado de Transporte Terrestre, señor Mariano Prats.

Habló después el Jefe del Cuerpo de Bomberos, quien llamó la atención sobre el desconocimiento que existía en la aplicación de los extinguidores de incendio, aludiendo especialmente a que el 90% de los extinguidores instalados en los ómnibus estaban inservibles, constituyendo, por tanto, un verdadero peligro. Relató también su experiencia personal en materia de incendios obtenida en su reciente viaje al extranjero.

El Ingeniero Baltasar Moas hizo algunas observaciones muy interesantes de carácter técnico sobre instalaciones modernas existentes en la ciudad de la Habana y en relación con la prevención de incendios y explosiones en los servicios soterrados de fuerza y luz. Expuso que en Cuba se emplean los métodos más modernos en materia de instalaciones eléctricas.

El Juez de Instrucción, Dr. Romeu, dijo que la misión del Juez empezaba con la investigación de los accidentes una vez ocurridos, y que él se sumaba a esta campaña para prevenirlos porque así ocurrirían menos y por tanto estaría menos recargado de trabajo. Sugirió que debía recabarse se ensanchara el puente Almendares, suprimiéndole las aceras, que constituían un peligro, y hacer en su lugar unos balcones en su parte exterior, con lo cual ganaría mucho el tránsito por el puente. Dijo también que el actual Reglamento de Tránsito padece de muchos defectos por ser anticuado, y no marchar acorde con el crecimiento de nuestra capital. Habló también del tránsito en la Quinta Avenida haciendo observaciones muy atinadas.

El Ingeniero Isaac T. Cabrera, Presidente de la Comisión de Tráfico del Consejo, hizo historia de nuestra legislación en materia de transporte, y la necesidad de que se implantara urgentemente un nuevo Reglamento de Tránsito, del cual existía ya un proyecto confeccionado hace tiempo por una Comisión designada al efecto, y el cual estaba pendiente de aprobación del Alcalde Municipal, sin que a pesar de todos los esfuerzos hechos por el Consejo se haya resuelto nada hasta ahora, aunque ya el Coronel Pedraza lo había incluído en el Reglamento interior de la Policía Nacional.

Habló también nuestro compañero en el periodismo y prominente león, Arturo Alfonso Roselló, quien con la sobriedad que le caracteriza, expuso interesantes puntos de vista sobre los problemas del tránsito, aludiendo al peligro que representaba la falta de regulación en cuanto a la construcción de los ómnibus, que tantas tragedias venía ocasionando.

A propuesta del señor Roselló, el Club acordó nombrar una Comisión de su seno para que, con la colaboración del Consejo Nacional para la Prevención de Accidentes, recogiera cuantas sugerencias debieran hacerse en materia de prevención de accidentes y se sometiera después en forma de ponencia a la Comisión Nacional de Transporte, a fin de que las tuviera en cuenta.

Igualmente se acordó llevar a la consideración del señor Secretario de Obras Públicas la propuesta del Dr. Andreu en relación con el ensanchamiento del puente Almendares.

Terminó el acto, que resultó brillante por más de un concepto, con unas palabras de agradecimiento del señor Leopoldo Casas, Presidente del Consejo de Prevención de Accidentes, y unas frases emotivas del señor Oscar Sigarroa, que pidió a los comensales un aplauso para el Fiscal de la Audiencia de la Habana y sus ayudantes y para los Jueces Correccionales y de Instrucción por sus atinadas medidas en defensa de la vida de los ciudadanos.

LAS HIJAS DE LA CARIDAD CELEBRARON BELLAMENTE LA FIESTA DE LA PATRIA

La Asociación de las Hijas de Ntra Sra. de la Caridad que radica en la parroquia de su nombre, honró a su Patrona con grandes fiestas el «Día de la Patria».

A las 9 a.m. tuvo lugar misa solemne con orquesta. Ofició el Párroco Mons. Ferrer, con los P.P. Salvador Martí (escolapio) y José Barea, (Teniente Cura).

Ocupó la Sagrada Cátedra el P. Ramiro Viñas, Profesor del Seminario. Su tema «La Virgen de la Caridad no se explica sin Cuba y Cuba sin la Virgen de la Caridad».

Por este tema fué unánimemente elogiado.

El coro a cargo del organista del templo, señor Luis Fernández Alvarez, con el coro parroquial interpretó la misa Cosme de Benito, Ave María Bordeses, Himno Nacional al alzar y durante la procesión Letanías Calahorra.

Este coro estuvo compuesto de 15 voces.

Terminada la fiesta se organizó la procesión con la Patrona de Cuba, por el interior del templo, cantándose las Letanías durante a su trayecto.

Asistió una nutrida representación de la M. I. Archicofradía del Santísimo de la Caridad.

El Sacristán Sr. Pedro Col ejecutó un [illegible] adorno con flores, luces y banderas.

Te[illegible]da la procesión y cantada solemne Salve, se verificó la tradicional rifa de objetos por Mons. Ferrer.

Un público selecto y numeroso asistió a este acto.

Felicitamos al Director Mons. Ferrer y a las Hijas de la Virgen de la Caridad.

Misa de primera comunión en la iglesia del Santo Cristo

El domingo 29 del actual Primera comunión de los niños del Catecismo de la iglesia del Santo Cristo.

Se ajustará al siguiente programa:

A las ocho de la mañana, misa de Primera comunión y renovación de las promesas del Santo Bautismo. En los comedores del colegio San Agustín, se les obsequiará con exquisito desayuno.

A las tres de la tarde serán obsequiados con una tanda de cine y una suculenta merienda, obsequio de la Comunidad de Padres Agustinos y del Párroco.

A las cinco y treinta de la tarde, solemne ejercicio del mes de María, procesión con las veneradas imágenes del Niño Jesús y Nuestra Señora de Lourdes y grandioso ofrecimiento de flores a Nuestra Madre del Buen Consejo, como final del mes de María.

El Superior de los Padres Agustinos R. P. Daly el Párroco y director del Catecismo, R. P. Claudio García O. S. A. y la directora señorita Araceli Martínez, invitan a los feligreses de la Parroquia del Santo Cristo y de un modo especial a los congregantes de Nuestra Madre del Buen Consejo, a los cuales se les ruegan asistan a la Procesión con el Santo Escapulario. Se suplica una ofrenda floral para los niños del Catecismo que son muy pobrecitos, puedan ofrecerlas a la Virgen María.

CRONICA CATOLICA

PROGRAMA DE LOS DIVERSOS ACTOS CATOLICOS QUE SE ANUNCIAN PARA MAÑANA EN LOS TEMPLOS HABANEROS

El niño Oscar Hernández Campos que recibió la primera comunión de manos del Excelentísimo y Reverendísimo Sr. Ledo. Monseñor Ruiz, Arzobispo de la Habana, el día 28 de abril de 1938 en la Capilla del Colegio Teresiano de la Habana.

El niño Oscar Hernández es hijo del Dr. Oscar Hernández Pérez y de la Dra. Dulce María Campos.

En el colegio La Inmaculada

A las ocho de la mañana, misa y comunión general de la Congregación de Hijas de María del colegio de la Inmaculada.

A las nueve de la mañana, misa solemne.

A las cuatro de la tarde, admisión de aspirantas a Hijas de María y solemne recepción de Aspirantas a Hijas de María.

La directiva de las Hijas de María del gran colegio La Inmaculada, invita por este medio a las antiguas y actuales alumnas y a sus respectivas familias, a tan bellísimos cultos en honor de la Madre del Amor Hermoso y Reina de todos los Santos y Madre de los hombres.

En la iglesia de la Merced

Misas como los domingos por ser día de la Ascención.

Ofrecerán las flores las pequeñas del Asilo de las Huerfanitas del Cerro.

Iglesia de San Francisco

Primer día del triduo en conmemoración de la canonización de San Salvador de Horta, nuestro Santo franciscano y español con el siguiente programa:

A las nueve de la mañana, solemne misa cantada en la que oficiarán los Padres Carmelitas.

La Escolanía San Francisco interpretará la misa Regina Pacis, de Pietro A. Yon a cuatro voces mixtas.

Al Ofertorio Bone Pastor, del P. Arrúe, O. F. M., a cuatro voces mixtas.

A las ocho de la noche exposición de S. D. M., corona franciscana, ejercicio de la novena, cantos por la Escolanía San Francisco, sermón por el R. P. E. Pinaga, O. F. M., , bendición eucarística y ofrecimiento de flores a la Reina celestial, Madre de Dios y de los hombres.

Invitación: La comunidad de Padres Franciscanos y la V. O. Tercera de San Francisco invitan atentamente a todos los fieles católicos a estas solemnes fiestas en honor del nuevo Santo, el gran taumaturgo franciscano San Salvador de Horta.

En la capilla de Santos Suárez y Paz

Misas a las seis y treinta, siete y treinta, ocho y treinta y once de la mañana.

En la misa de siete y treinta primera comunión de un numeroso grupo de niños del Catecismo, los cuales ofrecerán flores a María a las ocho de la noche.

El Jubileo Circular

En la iglesia de Nuestra Señora de la Caridad, misa solemne de ministros a las ocho y treinta de la mañana.

A continuación, exposición del Santísimo Sacramento.

A las cinco de la tarde, Rezo del Santo Rosario, estación, sermón por el R. P. doctor Alfredo Llaguno y Canals y bendición eucarística.

Estos solemnes cultos son costeados por la M. I. Archicofradía del Santísimo Sacramento de esta iglesia parroquial, se ruega a los cofrades de la misma la puntualidad en la asistencia con el distintivo de la misma, debiendo ocupar su sitio correspondiente en el cuadro que se coloca en la iglesia.

Jueves Perpetuos Eucarísticos

En las iglesias de María Auxiliadora y San Nicolás de Bari, los jueves perpetuos eucarísticos.

Por la mañana a las ocho.

Por la tarde a las cinco.

Asociación Eucarística Popular

En la capilla de las Madres Reparadoras, celebra la Asociación Eucarística Popular, adoración Reparadora en honor de Jesús Sacramentado de siete y treinta de la tarde a diez de la noche.

Se invita a la misma a los fieles.

Quince jueves a Jesús Sacramentado

A las cuatro y treinta de la tarde los quince jueves en honor de Jesús Sacramentado por el Apostolado de la Oración de la iglesia de Reina.

A las cinco de la tarde en la iglesia parroquial del Vedado, y en la antigua iglesia del Carmelo.

A las cinco y treinta de la tarde, en la Santa Metropolitana Iglesia Catedral de la Habana, por la M. I. Archicofradía en la misma establecida.

En los demás templos

Por la mañana en todos los templos, se celebran las mismas, que se acostumbran a decir los domingos por ser día festivo con obligación de oír misa, por conmemorarse la Ascención del Señor a los cielos.

Por la tarde, la Hora Santa de los Jueves Eucarísticos y los Ejercicios del mes de María con cánticos y ofrecimiento de flores.

El jueves 26 es día festivo

El jueves 26 del actual es día festivo por conmemorarse la Ascención del Señor a los cielos.

Hay obligación grave de oír misa y abtenerse de trabajos serviles.

Quien sin causa grave deje de oír misa, comete un pecado mortal.

Téngase presente, que es día de obligación y no de devoción.

Se celebran igual número de misas que los domingos.

Hay misa a las cinco y treinta de la madrugada en Reina y de 12 en la Caridad, Monserrate, San Francisco, Santo Angel, la Merced, Jesús del Monte, Vedado y capilla de San Agustín en el reparto La Sierra, calle 15 entre doce y catorce en el término municipal de Marianao.

Y de hora en hora, en la mayoría de los templos.

A las once y treinta en San Juan de Letrán, sita en 19 entre I y J. Vedado.

En la Habana es facilísimo el oírla.

Primera comunión en el colegio La Inmaculada

El domingo 29 del actual a las 7 y 30 de la mañana, misa y primera comunión de un numeroso grupo de alumnas del Colegio La Inmaculada, oficiando el M. R. P. Antonio López, visitador provincial de los Padres Paúles y de las Hijas de la Caridad.

La Superiora del Colegio de la Inmaculada Sor Encarnación García y Sánchez y la directora, doctora Sor Concepción Crespo, se complacen en invitar a las Antiguas y actuales alumnas y a sus respectivos familiares a acto tan conmovedor.

La fiesta de los 21 domingos en Guanajay

El domingo 29 del actual en la iglesia parroquial de Guanajay, se celebrará la fiesta de los 21 domingos de San Hilarión, Abad con arreglo al siguiente programa:

A las ocho y treinta de la mañana, ejercicio de los 21 domingos y misa de comunión general.

A las diez de la mañana, misa solemne de ministros, interpretándose por los Padres Rentería y Larrera y un selecto coro de voces, la de Perosi a tres voces con acompañamiento de orquesta.

El sermón a cargo del M. I. Canónigo Evelio Díaz y Cía.

A las cinco y treinta de la tarde, exposición solemne, ejercicio del mes de María, bendición eucarística y ofrecimiento de flores.

A las seis de la tarde gran procesión con las imágenes de San Hilarión y las Mercedes por las calles de la villa, amenizada por la Banda de la Escuela Reformatoria.

Devoto de San Hilarión: asiste a las fiestas del milagroso Santo y envía o entrega al Señor Cura Párroco de Guanajay una limosna para los festejos y para ayudar a restaurar el techo del crucero de la iglesia de San Hilarión de Guanajay.

SAN SALVADOR DE HORTA UN SANTO FRANCISCANO DE NACIONALIDAD HISPANA

(Por el P. Fr. Serafín Ajuria, O.F.M.)

I

Nacimiento, niñez y juventud

San Salvador, llamado de Horta porque en esta villa pasó una buena parte de su vida—vió la luz en Santa Coloma de Farnés (Provincia de Gerona). Sus padres eran honrados y caritativos hospitaleros. Aquí, en la casa paterna, aprendió a ejercer loa caridad que, andando los años, realizara prodigio sobre prodigio. Su corazón naturalmente compasivo, curaba a los enfermos, era caritativo con los pobres, lavaba los piés a los peregrinos y era con todos encantadoramente afable.

De condición pobre, sus padres le encomendaron a los 7 años el cuidado de un rebaño de ovejas.

A los 15 llega a Barcelona y comienza a ejercer de aprendiz de zapatero. De vivísimo ingenio admiraba a su maestro por su aprovechamiento y habilidad en el oficio; pero descollaba aún más por su piedad. El Gremio celebraba durante años y obligaba bajo pena a celebrar la Fiesta de San Salvador, Patrono suyo.

Religioso franciscano. Sus virtudes

Llamado por Dios a la vida de perfección resolvió ingresar en la Orden de San Francisco. Sin letras, enamorado de la virtud de la humildad escogió el estado de hermano lego.

El 3 de Marzo de 1540 vistió el hábito franciscano en el Convento de Santa María de Jesús, extramuros de Barcelona.

Su empeño más ardido durante el noviciado fué adquirir el verdadero espíritu franciscano que es la quintaesencia del Evangelio.

Ante todo es necesario morir al mundo, llegar a la negación absoluta de la voluntad propia, dominar las pasiones.

La humildad que le lleva a menospreciar a sí propio, le inclina a los oficios más bajos; le hace amar... busca mortificaciones, disciplinas, vigilias y ayunos, hasta considerarse como un «costal de paja que se contenta tanto de estar en el estercolero como en un «trono»; la obediencia que llega a dar muerte a la raíz misma de la propia voluntad, acatando gustoso y sin quejarse, las disposiciones que parecen contrarias a los mismos designios de Dios, la oración constante, que constituía sus delicias, pasando no pocas veces las largas horas de la noche en fervientes coloquios que a veces llegaban al éxtasis; la fe viva de su alma resplandecía en la reverencia ejemplarísima y devota compostura que observaba en el templo y sobre todo en los milagros que comenzó a prodigar, ya desde el noviciado, alimentando a los religiosos apelando a un estupendo prodigio.

La esperanza en Dios era de hijo que tiene un Padre, infinitamente poderoso y amante. Así oraba al Crucifijo: «Tú lo has prometido. Tú lo harás, no faltes a tu promesa. ¿Cómo no quieres ahora cumplir tu palabra? Hazlo, por amor a María».

Pero su virtud característica —como en todo espíritu auténtico franciscano— es la caridad. La caridad que ama a Dios sobre todas las cosas a la manera de San Francisco de Asís, y al prójimo por amor de Dios, con amor de hermano.

La caridad le lleva a vivir noches enteras al pie del Sagrario y a aquellos dulces y enamorados coloquios interminables con Jesús Crucificado hasta exhalar el último suspiro como un peso amoroso al Crucifijo.

El amor a Dios, llevado hasta la locura, enciende y lleva al extremo su caridad para con el prójimo, olvidándose de sí mismo por atender a los pobres y enfermos. Esta caridad es la que realiza los centenares de milagros de curaciones que narran los biógrafos del Santo.

Su piedad ofrece algunas peculiaridades notables. Tiene la santa locura franciscana por la Pasión de Jesucristo y la Eucaristía. Ahí, en esas dos hogueras— la Pasión y la Eucaristía—se enciende su inflamado corzón en amor divino.

Amaba tiernamente a la Patrona de la Orden, la Inmaculada, y con frecuencia se entretenía en dulces coloquios con ella.

La pureza le hacía parecer un ángel: la mirada, la conversación, el rostro, todo su continente respiraba una virtud angélica que atraía y cautivaba los corazones.

Este Santo, Hermano lego de la Orden Menor Franciscana, ha sido canonizado el 17 de Abril del corriente año. En su honor, se están celebrando grandiosos cultos a las 8 de la noche en la iglesia de San Francisco de Cuba y Amargura, los cuales finalizarán el domingo 29 del actual.

M.E.C.D. 2016

Se acerca LA DE ULTRA ¿...?

¿ES HEREDITARIA LA EPILEPSIA?

Nueva York. Recientemente se ha publicado un folleto titulado "¿PUEDE CURARSE LA EPILEPSIA?", que contiene las opiniones de los más renombrados especialistas Europeas, Asiáticos y Americanos.

Este folleto ha despertado gran interés mundial. Se repartirá gratis un número limitado de ejemplares. Los interesados deben dirigirse a Educational Division, 551 Fifth Avenue, New York, U. A. Despacho T-50.

La Agonía del Asma Destruída En 3 Minutos

La asfixia, la dificultad para respirar, el trabajo del asma y la bronquitis, envenenan su sistema, arruinan su salud y fatigan su corazón. Mendaco, la fórmula de un médico americano, empieza a actuar en 3 minutos, purifica la sangre y produce nueva vitalidad haciendo que Ud. duerma profundamente cada noche, que pueda comer cuanto quiera y gozar de la vida. Mendaco es tan eficaz que se garantiza que en 24 horas hará que Ud. pueda respirar fácil y libremente, poniendo fin a los ataques de asma en el término de 8 días, o se le devolverá su dinero al devolver el envase vacío. Consiga Mendaco en la farmacia, la garantía lo protege a Ud.

¿Tiene Vd. suficiente vitalidad?

Para gozar de la vida es necesario vitalidad y buena nutrición. Tome el alimento tónico, la Emulsión de Scott de aceite de hígado de bacalao, cuatro veces más fácil de digerir que el aceite puro, aprovecha más que las emulsiones inferiores y es más económico.

EMULSION de SCOTT

Para su protección, acepte sólo la legítima Emulsión de Scott con la famosa marca del pescador, en relieve en cada frasco.

EL UNICO CEPILLO IMPERMEABLE que mantiene los dientes sanos, limpios y blancos es el CEPILLO DE DIENTES DEL DR. WEST

En venta en todas las mejores farmacias, perfumerías y grandes tiendas.

OMNIBUS "LA CUBANA", S.A.

(OFICINA EN LA HABANA)

DRAGONES, 16 TELEFONO A-7166

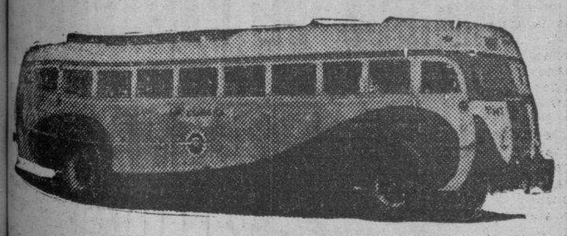

AVISO

Ponemos en conocimiento de nuestros clientes que, a partir del día 1º de Marzo de 1938, los itinerarios de nuestra Empresa quedarán variados en la forma siguiente:

SALIDAS DE LA HABANA:

4.30 A.M. Hasta Santiago de Cuba.
7.00 „ „ Holguín.
12.01 P.M. „ Camagüey.
3.00 „ „ Santiago de Cuba.
6.30 „ „ Santiago de Cuba.
11.00 „ „ Santiago de Cuba.

LLEGADAS A LA HABANA

5.10 A.M. De Santiago de Cuba.
8.50 „ „ Santiago de Cuba.
12.30 P.M. „ Santiago de Cuba.
5.00 „ „ Camagüey.
8.30 „ „ Holguín.
11.30 „ „ Santiago de Cuba.

Matanceras

En el Tennis

El baile de las flores.

Para el día once del entrante mes de junio ha acordado la Directiva del aristocrático Club de la Playa, que preside la gentil señora Lolita Solís de Villabella, la celebración de una soirée que está llamada, como aquel inolvidable Baile de Trajes con que se festejó la toma de posesión de la nueva Directiva del Club, a un resonantísimo éxito.

Abre con esta fiesta su season veraniega el Tennis, y seguirán a esa fecha del once de Junio, los almuerzos dominicales, las reuniones en las tardes de los jueves, y el obligado rendez-vous matutino de las infinitas familias que allí acuden para tomar los baños de mar.

Contratada para amenizar ese baile del once de junio, ha sido la orquesta de los Hermanos Castro, la misma que tan aplaudida fué en la última soirée de aquella elegante casa.

Un adorno floral precioso lucirá el airoso building que construyera para los matanceros el ex Secretario de Obras Públicas Max Borges, el que dicho sea de paso está siendo objeto en estos momentos de la esmerada atención.

Se está pintando todo de nuevo, y se están refrescando sus muebles y embelleciéndose sus salones.

El hermoso court de la sociedad de la Playa, será para esta fiesta del once, como lo fué para el gran Baile de Trajes que dejó tan imborrable recuerdo, el sitio predilecto de la concurrencia. Afectando la forma de un invernadero, estará rodeado de arcadas en las que se entretejerán lindas guirnaldas de verde y multicolores hilos de luces.

Se adornarán también las terrazas con plantas.

Y completará el decorado la profusa iluminación del frente y la de los magníficos reflectores que derramaran sobre el court sus chorros de luz de luna.

Lolita Solís de Villabella y Calla Menéndez, la Presidenta y la Directora de la sociedad femenina de la Playa laboran desde ahora para el mayor lucimiento de ese baile que es hoy por hoy, tema en todos nuestros círculos y el favorito de nuestra juventud.

El Dr. Lorenzo Delgado

De nuevo en funciones.

Vencida la licencia de que venía disfrutando ha tomado posesión de la primera Magistratura de la Provincia, recibiendo el Gobierno de manos del doctor Hernández Albornaz, que tan felizmente lo sustituyera.

Con motivo del retorno al Palacio Provincial, del doctor Lorenzo Delgado, sus empleados le ofrecieron un ponche de honor, como adelantó ayer telegráficamente nuestro querido compañero Alberto Lovio.

El Dr. Delgado presidirá en breve la próxima junta general del Comité Pro-Centenario del Hospital Civil, en cuya reunión se distribuirán para su venta, los sellos que quedarán como souvenir de esa efeméride.

Nuestro saludo afectuoso al doctor Lorenzo Delgado Díaz, a su retorno a sus labores en el Gobierno Civil de la provincia.

Solemnes cultos

A San Hilarión.

El Reverendo Padre Dr. José María García del Valle, párroco de la iglesia de Guanajay, sabiéndome devoto del milagroso santo, me envía el programa de las grandes fiestas que se celebrarán en su honor con motivo de los «Veintiún Domingos a San Hilarión».

Comenzarán estos veinte y un domingos, el 28 de corriente, celebrándose misa solemne a las ocho y a las diez de la mañana.

Musicalizarán esta fiesta el Reverendo Padre Larrea tan gratamente recordado siempre en Matanzas y el Padre Rentería.

Por la tarde se celebrará la procesión por las calles de la Villa Guanajayense, sacándose también en pública peregrinación la imagen de la Virgen de las Mercedes.

Después continuarán todos los domingos antes de las misas de ocho y diez, las devociones a San Hilarión.

La Sra. Vda. de Solaun

Angelina Grande.

Abandonó ayer su señorial residencia de la calle de Byrne y Zaragoza, para instalarse como todos los años en aquella legendaria y soberbia Quinta de las Alturas de Simpson, de su yerno el doctor Triolet.

Con sus hijos los esposos César Estorino y Lola María Solaun y el gentil matrimonio Triolet-Solaun, pasará la gran dama estos meses del rigor de la season en la poética posesión veraniega.

Es esa Quinta de Triolet en Simpson la única que aun se conserva en poder de sus primitivos propietarios, porque las de Cárdenas, de Heydrich, de Torres, de Tosca, han pasado a otras manos y son ocupadas por sus actuales poseedores.

Sepan las amistades de la señora Angelina Grande y de sus hijos los señores de Triolet y de Estorino de su instalación en su delicioso refugio veraniego.

Cosme Colosia

Previsto el desenlace.

La grave dolencia que desde hace meses venía minando la existencia del estimado caballero, hizo crisis el pasado domingo, descansó al fin de los sufrimientos y la cruenta agonía en que venía extinguiéndose poco a poco su vida.

En la Colonia Española donde estaba recluído Cosme Colosia fué expuesto en Capilla ardiente su cadáver, recibiendo cristiana sepultura en la Necrópolis de San Carlos el lunes 23.

Con motivo de esta sensible baja están de duelo hogares tan distinguidos de la sociedad matancera, como el de Carlos Cossio y Anita Colosia, el de la familia Prado Colosia y el de Labourdette.

Acoja Dios en su seno el alma de Cosme Colosia y sea para cuantos lloran su desaparición en estos momentos, nuestro más sentido pésame.

Viajeros

Rumbo a la Florida.

Hacen sus preparativos de viaje para la entrante semana abandonar Matanzas, los esposos Fermín González y Aurora Rodríguez, que van a reunirse con sus hijas, las encantadoras jeune filles Bertha y Esther, para seguir con ellas en una deliciosa tournée por las principales ciudades de la costa floridana.

Con las dos lindas colegialas regresarán a esta a fines de junio los esposos González-Rodríguez, para que disfruten aquí de sus vacaciones, esas dos adorables mignones.

Una ley de la Cámara

Que debe aprobar el Senado.

Firmado por el Dr. Héctor Pagés Cantón y apoyado por toda la representación matancera en la Cámara Baja ha sido aprobado un proyecto de Ley concediendo cinco mil pesos para el busto al General Pedro E. Betancourt y Dávalos, que como ya dije será erigido en el Parque de la Playa, frente al Tennis Club.

Toda esta provincia espera ahora de los Senadores a ella pertenecientes, la gestión de su más pronta aprobación, para que cuanto antes pueda la Yucayo saldar la deuda espiritual que tiene con aquel grande de la revolución, de cuya muerte cumpliéronse años, precisamente, el pasado día veinte de Mayo.

Ricardo Campanería, Agustín Acosta, Miguel Calvo Tarafa, Alonso Pujol, Santiago Verdeja, los matanceros esperan de vosotros que cuanto antes sea realidad esa Ley Pagés, aprobada ya por la Cámara y pendiente de aprobación en el Senado.

Alberto de Ribeau

De nuevo entre nosotros.

Después de una larga temporada que ha pasado en la Habana en manos de los más eminentes especialistas ha regresado a su casa de la Calzada de General Betancourt No. 147.

Su estado es más satisfactorio, aunque aún padece molestos dolores que lo retienen en sus habitaciones.

Junto al lecho de ese enfermo está su esposa la señora Fina de Sandoval y de Vera, que con sus hijos préstale la mayor atención y los más solícitos cuidados.

En el Hotel París

El Teniente Coronel García Pedroso.

Se ha instalado en el fashionable Hotel de la Calzada de Tirry, el nuevo Jefe Militar del Distrito Teniente Coronel García Pedroso, que el pasado jueves tomará posesión de su importante cargo.

La enfermedad que padece uno de los hijos del prestigioso militar hace en la Habana, donde es atendido el que por el momento quede su familia simpático enfermito por las más destacadas eminencias médicas.

De temporada

Al Vichy cubano.

Acaban de abandonar su poética Quinta de la calle de Jesús María, los esposos Gonzalo Cuní y Valera y María del Carmen Maribona, que se proponen disfrutar de una grata estancia en aquel aristocrático balneario de don Manuel Abril Ochoa.

Ha quedado aquí la hija de los esposos Cuní Maribona, que se unirá a ellos tan pronto terminen sus clases en nuestro instituto.

La Vda. de Díaz Pedroso

Angelita Díaz Gárciga.

Ha sido sometida a una delicada intervención quirúrgica en la capital, la distinguida y muy apreciable dama, que es tronco de una prestigiosa familia yumurina.

Su estado post-operatorio es del todo halagüeño y se espera que pueda regresar pronto a Matanzas, restablecida de un todo.

Cuántas con el cronista a desear el restablecimiento total de Angelita Díaz Vda. de Díaz Pedroso.

El cuatro de junio

Un gran baile.

El Club Deportivo la sociedad de frente al Parque que preside el doctor Heriberto Haedo Triana, acaba de acordar la celebración de una espléndida fiesta en ese primer sábado del entrante mes.

Para amenizarlo ha sido contratada la Orquesta Nacional, conjunto musical muy celebrado por las crónicas sociales del Almendares.

Grata promesa para la juventud.

La visita de Charlo

El martes treinta y uno.

En la última nota de las «Matanceras» de ayer me hacía eco de la presentación en el palco escénico de nuestro Sauto, en la fecha que indico en el subtítulo de esta nota, del gran pianista argentino, que nos será presentado por el popular «Aló-Aló», el simpático Gaspar Pumarejo.

Un espectáculo fino, muy atractivo muy ameno es el que nos presentará el próximo martes ese artista porteño.

Como decía ayer, desciende Charlo de una de las más encumbradas familias de la Argentina y por su trato, por su distinción, sabe ganarse las simpatías de todos aquellos públicos ante los que actúa.

Nemesio Suárez

De enhorabuena.

Acaba de ser ascendido y trasladado a esta provincia el culto y muy estimado joven que pertenece a la última promoción de Maestros Cívicos Militares.

Destinado a la región oriental, allí ha sido sorprendido con el ascenso y traslado que lo trae a Unión de Reyes, a una de las mejores escuelas de este Distrito.

Tanto a Nemesio como a su joven esposa Alicia Herques Carnot, felicitámoslos en estas líneas.

El Dr. Inclán

Huésped de Matanzas.

Nos visitó el lunes para atender en su asistencia al respetable caballero don Antonio de Casas Vázquez, que como saben nuestros lectores, sufrió no ha mucho una fatal caída, que aún lo retiene en absoluta inmovilidad y sujeto a los más rigurosos procedimientos de cura.

Muy satisfecho regresó a la Habana el doctor Inclán de su visita al caro paciente porque va éste restableciéndose por días y progresando en su cura.

La sociedad matancera que tiene devoción profunda por ese noble patriarca, que es jefe de una familia distinguidísima de nuestra población, recibirá con júbilo las noticias que ofrezco en estas líneas.

La última nota

Para decir que reaparece esta noche en el palco escénico de Sauto, la Compañía de Carlos Pous, que tan ruidosos éxitos conquistó en la América Central, para ofrecernos su divertido y ameno espectáculo.

Dos obras regocijadas «Delirio de grandeza» y «Los funerales de Papá Montero», subirán a la escena de Sauto esta noche.

Militan en este conjunto artístico del sobrino del inolvidable Arquímedes Pous, artistas matanceros tan aplaudidos como Clarivel y Gasulla, y el pianista nuestro Luis Carballo.

La Compañía de Pous, acaba de regresar a Cuba, después de haber actuado con inigualado éxito en Tampa y la Florida.

Manolo JARQUIN

Ropa de Cama y Mantelería

Cuando necesite alguno de estos artículos VEA PRECIOS Y CALIDADES EN "LA OPELA"

GALIANO Y SN. MIGUEL (LA ESQUINA DEL AHORRO)

LA TIENDA QUE MAS BARATO VENDE

NO HAY RAZON PARA QUE LAS MUJERES SUFRAN ASI.

He aquí un saludable consejo. Lea detenidamente.

Los dolores pueden suprimirse—pero es mejor impedirlos y sentirse bien siempre—en toda época hasta en la de indisposición habitual. Hay muchas mujeres que, erróneamente, creen que muchos padecimientos son inevitables: que son padecimientos propios del sexo. Por eso hay tantas que sufren de los nervios, tantas que van debilitándose poco a poco, tantas que sufren en silencio.

No se resigne usted. La naturaleza no ha dispuesto que la mujer sufra con los desarreglos funcionales femeninos. Por lo tanto usted debe ayudarse a sí misma evitando tormentos innecesarios.

Más de un millón de mujeres han dicho que les ha hecho bien el Compuesto Vegetal de Lydia E. Pinkham. Está hecho *especialmente para la mujer*, de benéficas hierbas y raíces de absoluta pureza. Ayuda a la naturaleza a tonificar su organismo, a darle más fortaleza, disminuyendo así el malestar que ocasionan los desarreglos femeninos en los tres períodos críticos de la mujer; ¡pruébelo usted! Recuerde el nombre:

a 98 de cada cien les hace BIEN

Compuesto Vegetal de Lydia E. Pinkham

TOMATE RAFEL TRIPLE-CONCENTRADO

JAULAS PARA PAJAROS

DE BRONCE PURO Y FINISIMO COLOR DE ULTIMA NOVEDAD. PRECIOS ATRACTIVOS. Ferretería OLAVARRIETA, Neptuno 106, entre Campanario y Perseverancia

A-9480, LA LLAVE

CRONICA HABANERA

CUMPLEAÑOS

En la fecha de hoy celebra su cumpleaños la encantadora señorita Georgina Milián y Milián, hija de los distinguidos esposos Vicente Milián y Hortensia Milián.

Aunque no recibirá, muchas flores y felicitaciones llegarán hasta ella.

MIRAMAR YACHT CLUB.— Un día completo, de animación y de alegría, fué el del domingo último en el Miramar Yacht Club con motivo de inaugurarse la temporada de Verano.

Entre los actos sociales del día, que alcanzaron gran lucimiento, figuró un almuerzo a la una amenizado por el Septeto Gloria Matancera y un te bailable, de siete a diez, amenizado por la famosa orquesta de los hermanos Castro.

El Skating Ring, donde se llevó a cabo este último acto, lucía una espléndida iluminación y un adorno floral muy bello y elegante.

Numerosos los parties reunidos.

Con el Presidente del Comité de la Casa, el joven y conocido letrado doctor Armando P. Moré y su encantadora esposa Beba de la Barrera, ocupaban una mesa el doctor Antonio Valdés Rodríguez y su señora Cuca Unanue, el doctor Juan José de la Riva y su esposa María Manteconi, el doctor Sergio Herrera y señora Margarita Fernández, el doctor Benito Costo y señora y el doctor Norberto Mejías y señora.

Señor Moisés Almansa y señora Nena Pequeño de Almansa, señor Armando Iglesias y señora Moraima Bécquer de Iglesias, señor Jaime Alberú y señora Julia González de Alberú; Manolo Sánchez Merino y señorita Olga de Moya.

Ingeniero José G. Du-Defaix y señora Ofelia Rivas de Du-Defaix. Doctor Tomás Padrón y señora Guillermina Rivas de Padrón.

Doctor José María Hernández Pérez y señora Teté Aquino de Hernández Pérez.

Doctor Teodosio Valledor y señora Lily Díaz de Valledor. Señor Luis Juncadella y señora Florita Montoro de Juncadella. Doctor Jorge Warnet y señora Virucha Osorio de Warnet.

Señor José Díaz Sera y señora Concepción Fraga de Díaz Sera.

Señor Alberto Riera y señora María del Carmen Quirós de Riera. Señor José Valmaña y señora Elvira Montañés de Valmaña.

Señor Alejandro Molina y señora Loreto Dorrbecker de Molina. Señor Alfredo Dorrbecker. Señor Ramón Pérez y señora Matilde Dorrbecker de Pérez.

Señor Facundo de la Roza y señora Rosita A. Fernández de la Roza. Doctor Raúl E. Granda y señora Conchita Fraga de Granda. Señor Antonio C. Fraga y señorita Raquel Stincer. Señor Miguel Barnet y señorita Mary Fraga.

Doctor Rubén Moré y señora Elvira Borges de Moré. Doctor Tomás Padrón y señora Lucy Beneján de Padrón. Doctor Mario Padrón y señorita Adelita Dardet. Doctor Esteban Alfonso y señora María Eugenia de la Barrera de Alfonso. Doctor Manuel de la Torre y señora Silvia Rivas de la Torre.

Señora Carmen Pérez Benitoa. Señor Alberto Almasqué y señora Sara G. de Almasqué. Felicita R. Pérez Benitoa. Pichín Larraz. Chony Pérez Benitoa. Carlos Sena.

Señor Angel Naya y señora Raquel Anaya de Naya. Doctor Eulogio Pérez García y señora María Gómez de Pérez García. Señor Alberto Morera y señora Hortensia Gómez de Morera.

Señor Joaquín Eleizegui y señora María Villegas de Eleizegui. Señor José Francisco Castellanos y Angeles Alfonso.

Doctor Salvador W. de Castroverde y señora Gilda Giol de Castroverde. Doctor Cándido Toledo Osés y señora Teresa Alvarez de Toledo. Señor Luis Merino y señora Matilde C. de Merino. Elvira Antiga de García. J. García Palomino. Nena Zapico. José M. Vallejo.

Señora de Gottardi. Silvia Gottardi y Tiró López Saavedra. Bertha Gottardi y Julio Gardano.

Señor Miguel Santos y señora Consuelo Fernández de Santos. Domingo Romeu y señora Jané Gardiner de Romeu. Manuel Romeu y Raquel Fernández de Romeu.

Doctor Alfredo E. Herrera y señora Fanny S. de Herrera. Mercy Mecalling y José Miguel Guzmán.

Doctor Arturo Andrial y Silvia R. de Andrial. Doctor Manuel Pérez Valiente. Bebé Durruthy de Perea. Doctor Santiago Rosell y Felita Perea de Rosell. Doctor José A. Perea. Señorita Graciela Valiente. Dr. Juan Valiente. Santiago Rosell, Jr. Señorita María Caridad Valiente. Señorita Lourdes Perea.

Doctor Martín Leunda y señora Bity Barrios de Leunda. Señor José Ravena y señora Alicia Morales de Ravena. Señorita Amalia Ravena. Roberto Karman y señora Elsa Terry.

Doctor Rafael D. Sánchez Dopazo y señora María Teresa Q. de Sánchez Dopazo. Doctor José Pardo Jiménez y señora Zoila Jiménez de Pardo, doctor Raúl Fernández Mederos y señora Chela Hernández Leal de Fernández Mederos. Señor Manuel Pérez Benitoa y señora Lolita Boullón de Pérez Benitoa.

Señor Héctor Valle Pineda y señora Marcela Piñeyro de Valle. René Valle y Dolores Pineda de Valle. Odette Ducrot.

Señor Alfredo León y señorita Georgina Costo. Señor Alberto Almasqué, Jr., y señora Miriam Cortés.

Adriana Herrera y Víctor Agostini Sarita Jordán y José Hidalgo.

Señor Francisco Ozeguera y Silvia Ponce de Ozeguera.

Señor José María Franco y señora Rolina Illás de Franco, con Roberto Franco y José M. Franco, Jr.

Señor Pedro Villoldo. Señora de Beunza. Señorita Elcira Loret de Mola. Señor Loret de Mola Doctor Genaro Suárez. Olga Beunza. Panchito Fránquiz y Tito Silvano.

Señor Ricardo Ruiz del Vizo y señora María Dolores Trelles de Ruiz del Vizo.

Doctor Ricardo de la Torre y señora Cachita Chirino de la Torre.

Señor Antonio Dueñas y María Luisa Lima de Dueñas. Pucha Dueñas. María Luisa Dueñas y doctor Manuel Tamargo.

Señor Aurelio Ruibal y señora Ana Ruiz Trelles de Ruibal.

Señor Rafael Rodríguez Pajón y señora Monina Fernández de Rodríguez Pajón. Señorita Olga Fernández y señor Eduardo Rodríguez Pajón.

Señor Diego Rodríguez de Castro y señora Sarah Lombard de Rodríguez.

Señor Guillermo Savio y Manuela L. de Savio. Señor Oscar Suárez y señora Guillermina Savio de Suárez.

Gloria González y Pablo Pérez. Georgina Camaraza y Pedro Luis Subirats.

Señor Calixto Subirats y señora Rubio de Subirats.

Señor Guillermo Veranes y señora. Señor Manolo Gordon y señora.

Doctor Orestes Tarajano y señora Juanita Villalón de Tarajano.

Señor Manuel Fraga y señora Angelita de Fraga. Isolina Díaz. Gloria Canales. Sarita Díaz. Ester Díaz. Gloria Astudillo.

Señor Manuel Morán Milián y señora Josefina Velo de Morán.

Señor Mario Pérez Arrojo. Mara Arrojo. Lilita Pérez Arrojo.

Señor Carlos Nogueras y señora Rosita de Armas de Nogueras.

Señor Héctor Hidalgo y señora Carmelina Luis. Señorita María Teresa Luis y señor Roberto Mauriz. Señor José Antonio Vázquez, Jr., y señora Angela García.

Doctor Nicolás de la Coba y Dueñas. María Antonia Arango de la Cova. Gloria Duarte y Ruiz. Omaira Duart ey Ruiz.

José Fernández Nevares y Clara Veiga de Fernández. Rodolfo Schneer y Emma Fernández Veiga.

Señor José Díaz Pairo y señora H. de Díaz. Señorita Yolanda Martín. Señor Pepe Bravo. Señorita Josefina Díaz. Señor Francisco J. Martín.

Amparito Esteva y doctor Elio Valdés Muria. María Cavada y Santiago Navarro. Amadita Cavada y doctor Armando Fowler.

Señor Ivo de la Moneda y señora Marice B. de la Moneda. Señor Luis E. Winfree y señora María Luisa A. de Winfree.

Las señoras de Abella, de Medio, de Rasco y de Corbera.

Señor Rodolfo Martínez Prieto y señora Carmelina Suárez de Martínez Prieto. Carmita Martínez Suárez.

Paco Escobar. Señorita Floria Rasco. Mario Arroyo. Minina Palacio. Melchor Loret de Mola. Elsie Corbera.

Señor Agustín de los Reyes Gavilán y señora. Señorita Dulce Pella y señor Félix Suárez Moré.

Señor Santiago Fernández Casuso y señora y Honorato Colete y señora.

Emma Sotolongo y Carlos Fusté. María Luisa Miró y José Luis Fernández.

Aurora de Almar Houston. Gustavo Alfonso. Bertha Vila. Antonio Aben de Almar. Siomara Martín. Armando Loret de Mola, Jr. Silvia García Nava. Luis Duthil, Jr. Silvia Usátegui. Antonio Valdés Dapena, Jr. José Antonio Dardey Blanco. Iraida Rossié. Raúl Porto.

Señorita Monina Medio. Señor Eddy López. Señorita Trinita Reyes Gavilán. Señor Joaquín Corbera. Señorita Elvira Abella. Señor Kiko Fusté.

Doctor Joaquín Demestre y Julita Aura de Demestre.

Señor Oswaldo Duyos Romañach y señora Olimpia Etcheverry de Duyos.

Doctor Ramiro Mendoza y señora Julita Carbonell de Mendoza. Señor León Dediot y señora Guillermo Gómez Sicre de Dediot.

Señor Alberto Sánchez y señora Carmen Espinosa de Sánchez y la señora Ana M. viuda de Espinosa.

Lourdes Fernández y Antonio Loret de Mola. Elena Romeu y Luis Gottardi. Carmen María Vallejo y Ricardo Escobar. Nini Carbonell y Roberto Boullón. Martha Romeu y Arturo Rousseau.

Daniel Camacho. J. R. Duyos y señora.

Señor Fernando G. Carratalá y señora Elsie Koesy. Señorita Irma Carratalá y John V. T. Trost.

Señora Herminia P. de Alvarez. Señora Aurora P. de Alamo. Señora María P. de Barbero. Señor Marcelo Alvarez. Antero Alamo y Francisco Barbero.

OPERADO.—Con franco éxito ha sido operado de cataratas en días pasados el señor Alejandro García.

Tan arriesgada operación la practicó el notable oculista doctor Horacio Ferrer interviniendo como auxiliar el doctor Guillermo Díaz Rivero.

(Continúa en la página ONCE)

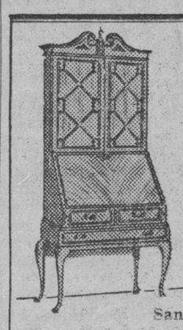

CASA Roca

GRAN REBAJA DE PRECIOS

EN TODAS LAS EXISTENCIAS DE

MUEBLES Clásicos y Modernos.

Garantía de Calidad y Construcción

MUEBLES DE ENCARGO

San Rafael, 134, (entre Gervasio y Belascoain)

EL HOSPITAL DE LA POLICIA

En el Hospital de la Policía Nacional, que dirige el comandante médico doctor Eduardo García Porrasita, están de guardia en el día de hoy los doctores Rodolfo Santana, Ernesto Marty, Conrado González Núñez y Oscar Hernández, auxiliados de los enfermeros José Hernández y señorita María Teresa Huelbes.

En el día de ayer fueron dados de alta el capitán Rafael Viera Olivera, de la Estación de Morón y los vigilantes Julio G. B. López, Rafael Yanes, Juan Castañeda, Víctor Rodríguez Castro y Pedro Pérez Hernández.

Fueron ingresados los también vigilantes: Angel Batista, Amado Providencia, Dionisio Borroto, Mario Martínez, Tirso G. Martí, Francisco Molina y Amado Llanes.

2 HOTELES preferentes en NEW YORK

En la ciudad: HOTEL LA ESTRELLA

Netamente español. Ambiente familiar. Céntricamente situado. Amplias habitaciones. Ascensor. Baños privados. Duchas. Espacioso comedor. Sabrosa cocina española y criolla. Precios muy moderados. Especiales para familias.

En el campo: HOTEL HABANA Stamford, N. Y.

Situado en lo más alto, sano y pintoresco de las Montañas de Catskill, lugar predilecto y desde años afamado entre las mejores familias hispanas. Comodidades. Habitaciones con baño privado. Salones de recreo. Exquisita cocina española y criolla. Deportes. Precios módicos.

Ambos administrados por Nicanor Fernández, Hotel La Estrella, 129-131 W. 74th St., N. Y. Tel. TRafalgar 7-1750 Cable: NIKI

Amplios informes a solicitud.

Carrier

Refrigeración COMERCIAL E INDUSTRIAL

CASTELVIZO S.A.

Obrapía 61 A 2158

Las misas tienen dos aspectos: uno espiritual y otro material. Las flores también tienen esos dos aspectos. Luego no hay razón para combatirlas.

ASOCIACION NACIONAL DE JARDINES

CLINICA DE OJOS

DR. ENRIQUE CUELLAR DEL RIO

DIRECTOR OCULISTA

Consultas: 9 a m. a 7 p. m. REINA No. 88. Teléfono M-7766

RITA ANGULO

El domingo, en la festividad de Santa Rita de Casia, estuvo de días la encantadora señorita Rita Angulo Bernal, cuyo retrato publicamos complacidos.

Felicidades.

Jarabe DE Dusart

RECALCIFICANTE • RECONSTITUYENTE

M.E.C.D. 2016

¿Por qué sentirse débil, fatigado, febril y triste, mientras todos los demás ríen y gozan de la vida?

No se preocupe.

TOME

QUINIUM LABARRAQUE

APROBADO POR LA ACADEMIA DE MEDICINA DE PARIS.

Poderoso contra el paludismo, la debilidad, los estados febriles. Se recomienda a los convalescientes, a los ancianos, a los niños anémicos. Preparado con vino añejo de Málaga y conteniendo un extracto completo de todos los principios asimilables

De venta en todas las buenas Farmacias.

Depósito: MAISON FRERE

19, Rue Jacob París (6)

OFICIAL

SECRETARIA DE COMUNICACIONES. — DIRECCION DE CORREOS. —NEGOCIADO DE TRANSPORTE DE CORRESPONDENCIA. — Habana, Abril 25 de 1938. — Hasta las dos de la tarde del día 27 de Mayo de 1938 se recibirán en el Negociado de Transporte de Correspondencia pliegos de condiciones cerrados y lacrados para la contratación de los servicios durante el año fiscal de 1938-1939, de la conducción de la correspondencia por las distintas Rutas Postales, y entonces se abrirán y leerán públicamente. —Se darán pormenores a quien los solicite. —Francisco Gómez RODRIGUEZ, Secretario. —De usted atentamente. Dr. Emilio Campos LOZANO, Subsecretario. 27 28 29 y 30 Mayo 25 26

SUSCRIBASE Y ANUNCIESE EN EL «DIARIO DE LA MARINA»

FARMACIA DROGUERIA DE "JOHNSON" DE TURNO LOS LUNES Obispo Nº 30 TELEFONO-A-2129.

LA MAYOR 35 EDIFICIOS 700 EMPLEADOS SARRÁ DROGUERIA ABIERTA TODOS LOS DIAS TODA LA NOCHE LOS MARTES A-8026 A-3641

FARMACIAS DE TURNO HOY MIERCOLES

DESDE BAHIA A PASEO DE MARTI (PRADO)

Calle y Núm.	Teléfs.
Habana No. 112	A-8778
Inquisidor No. 1	A-6413
Luz y San Ignacio	M-6677
O-Reilly No. 11, por Cuba	A-7544
Villegas No. 33	M-4030
Paula 64	M-2866
DE PASEO DE MARTI (PRADO) A PADRE VARELA (BELASCOAIN)	
Carmen y Tenerife	M-5121
San Lázaro y Campanario	M-4486
Reina No. 107	M-4188
Escobar No. 48	U-6813
Consulado y Trocadero	M-5052
San Rafael No. 37	M-5588
Suárez y Apodaca	M-5190
Amistad y San José	A-6663
San José y Gervasio	U-3030
Neptuno y Manrique	M-4160
Neptuno 17	A-6566
DE P. VARELA (BELASCOAIN) A AVE. DE MENOCAL (INFANTA)	
Carlos III e Infanta	U-6808
Carlos III No. 8	U-2195
Castillo y Santa Rosa	M-4655
San Rafael 172	U-7077
Belascoaín 126 A y B	M-7551
Neptuno y Oquendo	U-6924
VEDADO	
Calzada 84, entre A y B	F-6271
8 e I	F-6161
Línea 1206	F-4040
23 y G	F-6119
D, entre 19 y 21	F-6292
VIBORA	
Jesús del Monte 695	I-7678
San Francisco y Buenavista	I-7518
JESUS DEL MONTE Y SANTOS SUAREZ	
Juan Delgado y Lacret	I-7755
Rodríguez y Dolores	I-7613
Santos Suárez 10	I-7332
LUYANO	
Santa Ana y Cueto	X-1111
J. Alonso E. Infanzón	X-2371
Herrera y Justicia	X-1936
CERRO	
Calzada del Cerro 895	I-7486
Palatino y Atocha	I-7719
Calzada del Cerro 527	M-9768

Este grupo deberá prestar servicio público todo el día y la noche de los domingos siguientes: Enero 16, Febrero 27, Abril 10, Mayo 22, Julio 3, Agosto 14, Septiembre 25, Noviembre 6 y Diciembre 18.

Estos turnos han sido acordados en cumplimiento de lo dispuesto en el Artículo VI del Decreto-Ley 2604 de 7 de Noviembre de 1934.

LOS DEL POL Y VALEIRA TRIUNFARAN PLENAMENTE CON EL PROXIMO FESTIVAL

Al compás de las orquestas de Antonio Ma. Romeu, Belisario López, Emilio Parada y los septetos Gloria Matancera y Cubanos de 1927, con el siempre bien acogido quinteto Tomé, la legión de bailadores que asistirá el día 5 de junio a los jardines de la cervería La Tropical disfrutará de un día inolvidable.

La organización y el buen gusto que siempre caracterizó a las sociedades Hijos del Ayuntamiento de Pool y Unión de Baleira ha motivado que todas las fiestas organizadas por estas dos sociedades culminen en un franco éxito.

El precio de cincuenta centavos la entrada permitirá a todos los bailadores disfrutar de tan magnífico acto.

SERA UN ACONTECIMIENTO LA VERBENA PROXIMA DE LA «ARTISTICA GALLEGA»

Cada día que transcurre es más intensa la animación entre la juventud bailadora capitalina para asistir a la estupenda verbena «La sorpresa del año», que se efectuará el 11 de junio en la Agrupación Artística Gallega, cuyos amplios salones radican en Zulueta 46, altos, esquina a Gloria.

La Comisión organizadora, en la que son destacadas figuras la señora Aurora Fernández, presidenta del Comité de Damas; el señor Jacobo Fernández, presidente de Propaganda, y el secretario de dicho organismo, señor José María González, no se dan un momento de reposo a fin de que dicha fiesta alcance magnitud extraordinaria.

Una serie de kioscos típicos será el aliciente principal de dicho acto, figurando en los mismos varias encantadoras señoritas que expenderán, con su característica gentileza, la clásica manzanilla, churros, rosquillas, etc. etc.

Los cinco mejores conjuntos capitalinos amenizarán la «Sorpresa del año», que constituirá una verdadera sorpresa, ya que el edificio de la Artística lucirá una iluminación espléndida y un adorno floral sugestivo.

No obstante los grandes atractivos de que será rodeada dicha verbena, los caballeros sólo pagarán 40 centavos por la entrada. Las damas pueden solicitar su invitación todos los días, de 8 a 11 p. m. en las oficinas de dicha colectividad, la que habrá de anotarse un éxito formidable con «La Sorpresa del año».

PREMIOS VALIOSOS EN EL «CENTRO DE VENDEDORES» CON MOTIVO DE SU FIESTA

La Sección de Socorros Mutuos del Centro de Vendedores Comerciales está organizando un concurso con muy valiosos premios que se otorgarán a los asociados que vendan mayor cantidad de entradas para «El Día del Vendedor», cuyo magno festival se llevará a cabo el domingo 3 de julio próximo en todos los jardines y stadium de la cervecería La Polar.

Gran entusiasmo ha despertado este concurso entre los componentes de esa simpática sociedad, y son muchos los vendedores que están dispuestos a quedar en los primeros lugares, no sólo por obtener alguno de los premios, sino también porque de ese modo se demuestra prácticamente el amor que sienten por la institución.

Ya la comisión ha empezado a distribuir los talonarios de entradas entre los socios, pero cualquiera de éstos que desee obtener mayor cantidad de las mismas puede solicitarlas en las oficinas del Cnetro, Prado 118, altos, todos los días, de 8 a 10 de la noche.

SOCIEDADES ESPAÑOLAS

SE TRABAJA INTENSAMENTE EN LOS TERRENOS EN QUE PRONTO TENDRA SU BALNEARIO HIJAS DE GALICIA

Desde hace unos días se está procediendo, con la mayor rapidez posible, a la construcción del magnífico y moderno edificio de la casa para el balneario de la sociedad «Hijas de Galicia» inaugurada durante esta temporada de verano en sus amplios terrenos del litoral de Marianao, entre el Miramar Yacht Club y «La Concha».

De acuerdo con las especificaciones aprobadas por la ejecución de estas obras, los señores Mira y Rosich, arquitectos proyectistas, han revisado el replanteo. Inmediatamente los contratistas señores Aquiles Capablanca y Antonio Santana, han dado comienzo a las excavaciones para los cimientos del edificio, labor que se ha llevado a cabo rápidamente debido a que la roca se encuentra casi al nivel del terreno.

Los cimientos se construirán de estricto acuerdo con las dimensiones indicadas en los planos que fueron aprobados, y es tal el interés en terminar cuanto antes esta obra que inclusive se trabajará en horas extraordinarias y con el mayor número posible de obreros.

JUNTA IMPORTANTE DE LA COMISION DE VIVERES

La señorita Odilia Gallego Failde, secretaria de la Comisión de Víveres de la sociedad «Hijas de Galicia», ha cursado las correspondientes citaciones para la reunión que celebrarán los integrantes de esta Comisión en la noche de mañana, jueves, a las ocho y media en punto, en el local que ocupa la Secretaría Social, bajos del Centro Gallego, por San José.

El objeto de esta sesión es conocer de las distintas proposiciones que se presenten, en relación con la anunciada subasta de comida del sanatorio «Concepción Arenal».

RECIBIRAN PREMIOS EN UN ACTO SOLEMNE ALUMNOS DEL PLANTEL GALAICO. COOPERACION DE B. ARTES

La Sección de Cultura del Centro Gallego, que tiene a su cargo la administración y supervisión del reputado plantel de enseñanza «Concepción Arenal», acordó imprimirles gran brillantez a la exposición escolar y al reparto de premios, los dos actos más significativos que revelan el aprovechamiento de los alumnos y la eficiencia de los métodos pedagógicos que se emplean en dicho establecimiento docente.

La exposición escolar se celebrará, como en años anteriores, en los espléndidos salones de fiestas del palacio social y la apertura se ha señalado para el 1o. de julio, clausurándose el día 3. La organización de este genuino exponente de laboriosidad y progreso del plantel «Concepción Arenal» estará a cargo del profesorado que una vez más dará pruebas del buen gusto con que suele presentar esta clase de trabajos.

El reparto de premios tendrá efecto en el teatro Nacional el domingo 12 de julio, a las nueve de la mañana, y para la organización de este acto solemne, que realzará en la tribuna un elocuente orador, se ha designado a los Vocales señores José Ramudo Chao y Víctor Cabo López conjuntamente con la Comisión de Fiestas Culturales.

La Sección de Bellas Artes, que preside el valioso apoderado señor Juan Costa Marcote, cooperará con sus sectores artísticos al mayor realce de los actos de referencia.

MOVIMIENTO DE ENFERMOS HABIDO EN «LA BENEFICA»

Entradas: José Sobrino Pita, Sebastián Jaime Salvá (de C. Senado), Antonio Cao Otero, Antonio Gómez Guerrero y Manuel Cruz Camiña (de Jatibonico).

Salidas: Vicente Fernández, José Rodríguez Balsa, Benigno Díaz Pardo, José M. Bello de la Hoz, Juan García Mariño, Manuel Vence Gómez, Verísimo Díaz Cortés, Camilo Blanco Rodríguez, José Buela Cacheiro, Manuel Fernández Cazón, Jesús Méndez Ramil, José Porriños Souto, Manuel Ruiz Nieves, Antonio Teijeiro Díaz, Arnaldo González Soley, Ramón Basanta Carballeira, Angel Díaz Gómez y Eladio Pita Cid.

LA SOCIEDAD DE ARZUA Y SU GRAN ACTIVIDAD

Nos comunica el señor Alfredo Pérez, activo secretario de la sociedad gallega «Partido Judicial de Arzúa» que el próximo 27, viernes, celebrará junta general ordinaria dicha institución, a fin de que conozcan los asociados las reformas introducidas en el Reglamento.

Asímismo quedarán definidos algunos detalles en torno al banquete tradicional, que en el presente año se celebrará en Julio y en uno de los lugares más atractivos.

Oportunamente ampliaremos detalles respecto a las actividades de los arzuanos.

PARA NOMBRAR PRESIDENTE DE MERITO A DON JUAN VARELA GRANDE Y SOCIOS MERITISIMOS A ANTIGUOS MIEMBROS, CELEBRARA JUNTA LA BENEF. GALLEGA

Una jornada plausible se propone rendir el 29 del presente mes la «Sociedad de Beneficencia de Naturales de Galicia», de la que es presidente don Antonio Rodríguez Vázquez y secretario don José Martínez Piñón.

En primer término se tratarán los asuntos reglamentarios de costumbre y luego, en junta extraordinaria por partida doble, la masa general de asociados abordará la proposición de la Junta Directiva de nombrar Presidente de Mérito a don Juan Varela Grande y de proclamar Socios Meritísimos a quienes pertenecen a la colectividad, ininterrumpidamente, desde el año 1899.

Y ya que de la Beneficencia Gallega hablamos, véanse los siguientes párrafos en torno al desenvolvimiento de la misma; párrafos trazados, seguramente, por el laborioso y fraterno amigo don Antonio Docampo:

«El futuro de nuestra Sociedad

«Nuestra Sociedad de Beneficencia está constituída para realizar una de las obras más grande de previsión que se hayan conocido.

«Así como nuestras sociedades con sanatorio son la admiración del mundo por su grandeza, por la excelencia de su servicio y por la eficacia de su función, esta Sociedad de Beneficencia ha de alcanzar igual grado de beneficioso servicio y de pródiga acción protectora.

«Nuestra Sociedad está llamada a cubrir con perfección y con holgura todas las fases de una acción generosa y digna en favor de todos los individuos de buena voluntad que gustosamente se incorporen a formar el haz glorioso de nuestro conjunto social.

«Después de haber realizado la construcción del Panteón que satisface importantes necesidades espirituales de los asociados en general, continuaremos el grandioso plan iniciado acondicionando la Sociedad para el cumplimiento de su magna misión con la reglamentación de pensiones fijas a nuestros asociados que alcancen determinada antigüedad, sin excepción alguna; el que no la necesite que renuncie a ella en beneficio de los demás. Es el modo más digno de socorrer, porque nadie tendrá que declarar su situación financiera ni hacer exhibición de su triste estado.

«Esta obligación no ha de ser obstáculo para que dejen de atenderse como hasta hoy a los que no tuvieron la fortuna de asociarse a nosotros, algunos porque no pudieron y otros porque no quisieron. Seremos generosos; pero obedeceremos fielmente el postulado de que cada uno debe ser el artífice de su porvenir y aquel que desprecia la suerte de los demás no debe en modo alguno pretender que inspire compasión su aciaga futura suerte. Debemos evitar esas abstenciones difundiendo profusamente la excelencia de nuestra labor e inscribiendo al mayor número de asociados.

«Para realizar tan hermosos propósitos es necesario consolidar el capital de la sociedad de modo que aumente su capacidad de renta y hacer algunos sacrificios iniciales, cuya exposición presentará el señor Presidente a la próxima Junta General.

«La Fiesta de Santiago

«Estamos organizando la Fiesta de Santiago, que se celebrará el día 25 de julio en el Teatro Nacional. Se organizará según los elementos artísticos de que dispongamos. Pero los asociados no deben ver en este acto más que una de las grandes solemnidades sociales a cuya grandeza debe contribuir imprescindiblemente.

«Dispóngase a adquirir su localidad. Debemos tener el orgullo de llenar completamente el teatro ese día. Aumentemos nuestros recursos y favorecerá nuestros planes en beneficio de todos.»

OFICIAL

REPUBLICA DE CUBA

SECRETARIA DE EDUCACION

COMISION LOCAL DE SUBASTAS

Habana, 4 de Mayo de 1938— ANUNCIO.—Hasta los días y horas que más abajo se señalan, se recibirán en esta Secretaría, sita en Ricla y San Pedro, proposiciones en pliego cerrado para los suministros necesarios a esta Secretaría, durante el ejercicio económico de 1938-39: UNIFORMES, día 23 de mayo, a las 9 a.m. MATERIAL DE CORTE Y COSTURA, día 23 de mayo, a las 4 p.m. MOBILIARIO ESCOLAR, día 24 de mayo, a las 9 a.m. MATERIAL GASTABLE PARA LAS ESCUELAS PUBLICAS, día 24 de mayo, a las 4 p.m. MATERIAL DE HIGIENE ESCOLAR, día 25 de mayo, a las 3 p.m. MATERIAL DE KINDERGARTEN, día 26 de mayo, a las 3 p.m. MATERIAL DE MADERA Y EFECTOS DE FERRETERIA, día 27 de mayo, a las 3 p.m. MATERIAL DE OFICINA E IMPRESOS PARA LAS JUNTAS DE EDUCACION, 28 de mayo, a las 9 a. m. MATERIAL Y GASTOS VARIOS, día 30 de mayo, a las 3 p.m.—Entonces las proposiciones se abrirán y leerán públicamente. El Secretario de la Comisión facilitará pliegos y pormenores a todos los que los soliciten en el local ya mencionado, todos los días hábiles, de 8 a.m. a 12 m.

Dr. Ramón O. Hermida, Subsecretario de Educación y Presidente de la Comisión Local de Subastas.

7-13-25-26.

DEL DEPORTIVO ASTURIAS

Entre el elemento bailador de la Habana se comenta con gran alegría la verbena Pro Fondo Deportivo que se efectuará organizada por la Sección de Sport el próximo día 4 de junio en todos los salones de Estrella y Subirana.

El Comité de Damas que preside la entusiasta señorita Mónica Díaz, así como las demás graciosas damitas que integran dicho Comité, no descansan un momento para que la verbena sea un exitazo.

Belisario López, la Gloria Matancera, los Melódicos y un conunto femenino actuarán en el gran acto del Deportivo.

Si quiere pasar una noche alegre asista el próximo día 4 de junio a Estrella y Subirana.

Las damitas pueden solicitar su invitación en la Secretaría del Club.

ACTOS PARA HOY

CLUB ESPAÑOL DE ALMENDARES: Brillantísimo baile por la noche en sus amplios salones de 17 esquina a 6, amenizado por doce aplaudidos conjuntos.

CENTRO GALLEGO DE LA HABANA: Junta de la Comisión Ejecutiva a las nueve de la noche, en el palacio social. Cita el secretario, doctor Alfredo Blanco Guerra.

CENTRO ASTURIANO: Junta de la Sección de Propaganda por la noche en los salones sociales.

VILLAVICIOSA Y COLUNGA: Sesión ordinaria de la directiva, a las ocho y media de la noche, en el Centro Asturiano, para la cual cita con gran interés el secretario, señor José María Arenas.

GRUPO ARTISTICO SAUDADE: Ensayos de 8 a 12 de la noche en los altos del plantel Concepción Arenal, situado en Paseo de Martí

CENTRO DE VENDEDORES COMERCIALES: Junta de la Directiva por la noche, en Prado 118, altos. Cita el secretario, señor Eloy Valverde.

COMITE PROGRESISTA DE LOS SOCIOS DEL CENTRO ASTURIANO: Sesión extraordinaria importantísima del Comité Ejecutivo, a las 9 de la noche, en Reina 3, altos, para la cual cita el secretario, señor Nicolás Fernández.

CLUB TINETENSE, CLUB SOTO DEL BARCO y NATURALES DEL CONCEJO DE BOAL: Junta ordinaria de la directiva por la noche, en el Centro Asturiano Citan los respectivos secretarios, señores Manuel Antón, R. G Castro y Jesús Martínez.

HIJOS DEL AYUNTAMIENTO DE CAPELA: Junta de directiva por la noche en el Centro Gallego.

NATURALES DEL CONCEJO DE COAÑA: Junta de Directiva por la noche en el Centro Asturiano.

HIJOS DEL PARTIDO DE LALIN: Junta de directiva y general de asociados por la noche en la Casa de Galicia.

CENTRO CASTELLANO: Sesión importante de Recreo y Adorno, por la noche, en los salones sociales, para informar en torno a la fiesta aniversario. La concurrencia será obsequiada.

FIESTAS PROXIMAS

CENTRO DE INTRUCCION Y RECREO DE SANTIAGO DE LAS VEGAS: Gran baile el sábado 28 en sus propios salones, amenizado por cuatro famosos conjuntos

AGRUPACION ARTISTICA GALLEGA: Gran velada social el sábado en sus salones de Zulueta 46, altos, a base de la estupenda obra «La leyenda del beso».

LICEO DE MEDINA: Magnífico baile el domingo por la noche en sus amplios salones de 23 esquina a D, Vedado, amenizado por la gran orquesta de Emilio Parada y el sexteto Gloria Matancera. Los caballeros sólo pagarán 20 centavos.

CLUB DEPORTIVO CARMELO: Brillante fiesta bailable el domingo por la noche, en su espléndida terraza de Línea y 18, paradero del Vedado, amenizada por la orquesta Mojica y el Quinteto Tomé.

SOCIEDAD ESTUDIANTIL CERVANTES: Velada bailable para socios el sábado, en sus salones de Prado y Neptuno.

BAILE SOBERBIO HOY EN EL CLUB ESPAÑOL

Teniendo en cuenta que hoy celebra su onomástico el tesorero del Club Español de Almendares, dicha simpática sociedad—que cuenta con amplios salones en 17 esquina a 6—, ha acordado celebrar en la noche de hoy un grandioso baile en honor del mismo, habiendo contratado al efecto los mejores conjuntos de la capital, como Belisario López, Romeu, Barroso, Mojica, Riveiro, Gloria Matancera, Sonora Matancera, Lira Matancera, Nacional de Piñeiro, Quinteto Tomé, Septeto Bosque y Septeto Bolero.

Ha sido tan enorme el número de invitaciones solicitadas, que la Comisión organizadora nos ruega hagamos saber que bastará la presentación del correspondiente recibo de un centro regional para tener acceso a los salones del Club Español.

DON JOSE LLAMAS ARANA COMO SIMBOLO DE LO QUE LABORAN LOS CASTELLANOS

En la nutrida galería de personalidades castellanas prestigiosas, figura don José Llamas Arana, de quien dice el Libro Conmemorativo del «Centro Castellano» lo siguiente:

Don José Llamas Arana

«Sobresaliente figura en el sector comercial, industrial y social de Cuba. Es persona que reune las más brillantes cualidades, realizadas por una sencillez y campechanía ejemplares. Habituado a las lizas colectivas, en las que ha desenvuelto durante años su experimentada competencia, ha dejado tras sí una estela de simpatías y adhesiones que lo consagran como candidato único de la opinión general en todos los sectores y en todas las aspiraciones. Nacido en la hidalga provincia de Santander, ha sabido enaltecer el nombre de su cuna con el trabajo, tesón y honradez que son características de los hijos de Cantabria.

Tesorero vitalicio del «Centro Castellano', milita en sus filas con entusiasmos dignos de emulación. Es Presidente de la sociedad Montañesa de Beneficencia, Tesorero del 'Centro Montañés de la Habana», Presidente de la Paz, S. A., Gerente de la razón social Llamas y Ruiz, ocupando otros cargos que confirman de manera indubitable los méritos de este ilustre castellano».

Llegue seguro. Viaje en

TRANVIA y TRAN-BUS

Comodidad, rapidez y economía

TRANSFERENCIA DE UNO A OTRO VEHICULO

PETIT-CETROS

HOYO de MONTERREY de JOSE GENER

15¢

El mejor tabaco del mundo

TANTO EN LA CAPITAL COMO EN EL MAS APARTADO RINCON DE LA ISLA ABUNDAN LOS MIEMBROS DE LA ASOCIACION DE DEPENDIENTES. UNA ENTIDAD MODELO

Hay un sector muy nutrido de la población habanera que ha pasado casi en su totalidad por la Asociación de Dependientes del Comercio. Si se examinan sus listas de socios y se toma el número de la última inscripción, en seguida se advierte que de esa cifra respetable que asciende a 469,792 inscriptos, una buena parte, una gran parte está compuesta por personas que residieron o residen en la Habana. En igual forma pueden apreciarse las inscripciones de provincias, porque también en el interior de la República hay lugares donde el que no es socio actualmente lo fué alguna vez.

De ahí que la cantidad de servicios prestados por la Asociación de Dependientes del Comercio no sea justo considerarla sólo a la luz del número de asociados que tal año tuvo o que hoy tiene, sino que habría que relacionarla con el número de inscriptos y con las veces que cientos y cientos de personas han sido asociadas.

Es común oir: «Yo fuí socio de Dependientes» «Yo soy socio de Dependientes». Entre el que lo fué —acaso una, dos, tres veces— y el que lo es, está la cantidad de prestaciones a que nos referimos.

Por eso no se exagera al afirmar que esta institución ha curado a media Habana, o cuando se dice que la Asociación ha prestado servicios médicos casi durante setenta años en toda Cuba; así en sus ciudades más importantes como en sus más apartados rincones. Esto último se explica por razón de la previsión del hombre del campo, que en ocasiones supera a la del de la ciudad. Es frecuente que un trabajador inmerso en las espesuras de la sierra haga pagar sus cuotas en el pueplo más cercano. Este hombre no disfruta de ninguno de los servicios de la Asociación. No concurre al Centro, no asiste a sus escuelas, no visita el gimnasio, no ocupa el sillón del dentista. Pero, un día, un día cualquiera, es posible que deba hospitalizarse, sufrir una intervención quirúrgica, someterse a tratamiento largo en el seno de una institución que lo garantice; y esa institución será la que su previsión se ha asegurado: el sanatorio de la Asociación de Dependientes, que lo recibirá para salvarle la salud y la vida.

Tal es el sentido de la previsión y tales sus resultados.

INTENSO APORTE JUVENIL A LAS FILAS COLECTIVAS DE LA CASONA ASTURIANA

El día 22 de mayo de 1938 nació en la Sala de Maternidad de la Casa de salud «Covadonga» la niña Rita Pazos Corral, habiendo solicitado sus padres inmediatamente la inscripción de la misma en las listas del Centro Asturiano. En el correr de los días son muchas las inscripciones de menores que se efectúan en la poderosa institución astur, de las cuales la crónica no puede hacerse eco por su número; pero sí en casos especiales como el presente, siendo unos y otros la demostración palpable de que esta sociedad y este sanatorio deben ofrecer grandes y positivas ventajas a los socios menores, niñas y niños principalmente, para que acudan en nutridos contingentes a engrosar las listas de socios.

Uno de los motivos, el más importante, sin duda, es del que nos hemos venido ocupando: La adaptación del moderno pabellón «Simón Corral», de gran capacidad actual y que será ampliado, para destinarlo a las clínicas de la mujer y el niño. Y aunque hasta el presente el niño está perfectamente atendido, viene con estas mejoras a incorporarse decididamente a la importancia capital que tiene en sus enfermedades específicas. El doctor Cardelle Penichet, notable especialista de Medicina Infantil, viene dedicándose con infatigable ardor al perfeccionamiento de la Clínica del niño en la Casa de Salud Covadonga, teniendo interesantes ideas en cuanto a la inmunización del recién nacido contra enfermedades peculiares de la niñez, tanto en lo que se refiere a la vacuna antituberculosa como a la antidiftérica.

Esto a grandes rasgos, en lo que se refiere a la infancia propiamente dicha en sus nexos con la medicina, es decir, con la conservación de la salud y la preservación de enfermedades. Pero una vez que el niño crece el Centro Asturiano, sin restarle un ápice en las atenciones senatoriales, le ofrece entonces, sin cargo adicional alguno a la cuota social, un moderno y competente plantel de enseñanza primaria, media y superior, para niñas y niños, atendido por un profesorado modelo y de capacidad reconocida. Y ante ventajas tan evidentes, es comprensible el aporte juvenil al C. Asturiano.

QUEMADURAS

En una clínica fué asistida de quemaduras en el antebrazo izquierdo, Silvia de la Mora Carles, de 21 años y de Dolores 312, que sufrió en su domicilio con manteca caliente.

OMNIBUS DE CAMAGÜEY

(LOS MEJORES DE CUBA)

La Empresa preferida para viajar por el Público más selecto al que ofrecemos: Seguridad, Confort y Puntualidad.

HORAS DE SALIDA DE LA HABANA PARA EL INTERIOR DE LA REPUBLICA

A PARTIR DE MAYO 23 DE 1938

5.00 A.M.	—	Directo	a	Santiago de Cuba
7.00	„	—	„	„ Cienfuegos
7.30	„	—	„	„ Camagüey
9.00	„	—	„	„ Camagüey
11.30	„	—	„	„ Sta. Clara.
1.00	„	—	„	„ Santiago de Cuba
2.30	„	—	„	„ Cienfuegos
4.30	„	—	„	„ Santiago de Cuba
7.30	„	—	„	„ Santiago de Cuba
9.30	„	—	„	„ Camagüey
11.30	„	—	„	„ Santiago de Cuba
12.00 M		—	„	„ Cienfuegos

Viaje por la Empresa que cuenta con una flota integrada totalmente por espléndidos coches «Pullman» equipados con asientos reclinables, montados sobre sólidos chassis marca «Mack» y provistos de Frenos de Aire «Westinghouse».

Servicio de Expreso para paquetería

OMNIBUS DE CAMAGÜEY

Paseo de Martí No. 95 — por Zulueta

Teléfonos: M-1715 y M-4838

Acusan de nuevo delito al técnico de radio detenido

La Secreta lo arrestó en los instantes que iba a marchar para Sto. Domingo

Edmundo Recamié, preso recientemente por la policía secreta en Santiago de Cuba cuando se disponía a embarcar para la República Dominicana, después de haber hurtado distintas pertenencias a una emisora establecida en la Calzada de la Reina, en esta capital, ha sido denunciado de estafa por Jacinto Moriña del Peral, avecindado en Marianao, letra K, el cual le entregó un aparato de radio para que se lo arreglara, valuado en 150 pesos, sin que le hubiera cumplido ni devuelto el aparato en cuestión. Dice el señor Moriña que se resolvió a denunciar a Recamié por haberse enterado por la prensa del hurto de que hizo objeto a dicha emisora.

Chofer que deberá cumplir pena

Alberto Alié Antúnez, chófer que hace poco tiempo fué condenado por la Audiencia habanera a seis meses de arresto mayor, en causa por lesiones imprudentes, fué preso, ayer, por la policía secreta, la cual lo ingresó en la cárcel para que extinga la referida pena.

Arrestado un prófugo de la Justicia

Manuel Alvarez Riesgo, vecino de Marianao, fué detenido ayer por el grupo de la Secreta destinada a la persecución de la delincuencia, ya que debe extinguir la pena de seis meses de arresto y multa de $500 que le impuso la Sala Tercera de lo Criminal de la Audiencia por expendio de droga; trátase de un sujeto consumado expendedor, que hacía seis meses se encontraba prófugo de la Justicia. Fué recluído en la cárcel a dichos efectos.

Denuncian a «Masacre»

Carlos Famada Almeida, de Perseverancia 30, por Animas, participó a la Secreta, que un sujeto al que conoce por Eliseo Carta, y que dijo ser vecino de Virtudes 74, se ha apropiado de un traje de su propiedad, valuado en $30.00, que le entregó para que se lo limpiara y planchara; ha sabido el denunciante que Carta es conocido por Masacre y ha marchado al interior de la República habiendo perjudicado en la forma dicha a varias personas en esta capital. Otra denuncia contra Carta fué formulada por Nicolás Cárdenas Carrillo, avecindado en Manrique, estimándose perjudicado en la suma de 25 pesos.

UN RECITAL DE PIANO DE MERCEDITA GONZALEZ EN LA A. DE ARTES Y LETRAS

Merceditas González Cano, estudiante de honor del Conservatorio Granados, que dirige la pianista y musicógrafa Flora Mora, ofrecerá un recital de piano en la Academia Nacional de Artes y Letras, Acosta y Compostela, mañana, jueves, a las nueve de la noche.

El programa es muy variado. Incluye obras de Haydn, de Weber, Chopin, Brahms, Rubinstein, Debussy, Flora Mora, Granados y Lecuona.

Han sido distribuídas las invitaciones entre músicos, artistas, dilettanti y la prensa.

ESTABA RECLAMADO

Los vigilantes 2871 y 1267, del Buró de Investigaciones, arrestaron a Manuel López Rico, de Lindero y Quinta del Rey, por ser la misma persona que interesa el juez correccional de la sección sexta, en juicio 3322-38.

HURTO DE UNA BICICLETA

En la Novena Estación denunció Anselmo Diago, de 50 años y de 23 y G, que del portal de su domicilio le sustrajeron una bicicleta valuada en 12 pesos, sin que tenga sospechas.

LA SECCION CASTELLANA DE RECREO INFORMA HOY SOBRE RECIENTE FIESTA

Los valiosos elementos de Recreo y Adorno del Centro Castellano se reunirán hoy, por la noche, en los salones sociales, a fin de informar en torno al resultado de la fiesta aniversario de la colectividad, celebrada recientemente, y la cual resultó como se se sabe, billantísima.

Las demás Secciones de la Casa de Castilla están citadas también para dicho acto, lo cual hace suponer que éste se verá concurrido en extremo.

Efectuada la reunión, todos los concurrentes habrán de saborear exquisito ponche y ricas pastas. Ello confirma, una vez más, la gentileza de los chicos capitaneados por el infatigable Francisco Ruiz Ibáñez.

M.E.C.D. 2016

$2,300,000 pesos asciende en total el aumento de sueldo a los maestros públicos incluído en el ante-proyecto

Propuesta la celebración de exámenes de ingreso en todos los Institutos de la República, en Junio y Septiembre, así como ordinarios y extras, para los alumnos oficiales y libres

2,300,000 pesos asciende en total aumento de sueldo a los maestros dispuesto por ley del Con- de la República.

de la Secretaría de Educación ha in- ya dicha cantidad en el ante- de presupuestos que se pro- elevar para el próximo ejerci- económico y la máxima autori- del departamento se dispone a según ha anunciado, en sejo de Secretarios.

a saber, pues, nuevos presupues- probable que se haga efectivo aumento de sueldo a los edu- que hasta ahora se encuen- suspenso.

zan a adjudicarse las subastas

han comenzado a adjudicarse subastas para el suministro de rial a la Secretaría de Educa- Pública.

primera ha sido la de uniformes casa de Bosch, Fernández y Cía., se señala que ofreció el mejor y calidad.

subasta en cuestión asciende a pesos.

hoy se ha anunciado la ad- ción de la subasta de mobilia- escolar, que se celebró ayer por mañana.

también ayer, por la tarde, se ce- la subasta de material gasta- tras de las más importantes, a se concurrieron 25 licitadores, y anterioridad se había efectuado material de corte y costura.

propio Subsecretario de Educa- ha anunciado que se desestima- todas las proposiciones de aque- comerciantes que no cumplieron pasado ejercicio sus compromisos, cualmente en lo que se refiere al pago de los anuncios de las subastas en la prensa.

Habrá exámenes en los Institutos en junio y septiembre

Se ha dispuesto la celebración de exámenes de ingreso en todos los Institutos de Segunda Enseñanza de la República en los meses de junio y de septiembre.

Una resolución del Secretario de Educación Pública ha venido a fijarlo así y a aclarar que no se pagarán derechos de ninguna clase para someterse a los mismos.

La propia resolución dispone la celebración de exámenes finales, ordinarios y extraordinarios en los meses de junio y de septiembre, respectivamente, tanto para los alumnos oficiales, como para los de los colegios incorporados y los de la enseñanza libre.

El Instituto dt la Habana en particular terminará sus segundos reconocimientos parciales el viernes próximo y el lunes habrá de iniciar su tercer período de labores docentes del presente curso.

Se ha ordenado la formación de expediente administrativo al doctor Jacinto B. Herrera, catedrático de Lógica y Cívica del Instituto de la Víbora.

Dicho profesor, según los informes que se han facilitado, hubo de entregar a los alumnos días antes del examen las preguntas que haría en el mismo.

El director del plantel que tenía en su poder uno de dichos papeles, levantó un acta de ello el día antes, en presencia de varios profesores y alumnos y se personó en el aula en el momento en que se iba a comenzar dicho examen, comprobando que las preguntas eran las mismas y que habían sido transcriptas en la pizarra en el mismo orden en que se encontraban en los papeles.

Trasladados los almacenes de la Secretaría

Han sido trasladados los almacenes de la Secretaría de Educación del local que ocupaban en la antigua Maestranza.

Se han instalado en los sótanos del Castillo de la Fuerza, donde ya viene funcionando la Biblioteca Nacional.

Resoluciones ratificadas

Se han ratificado las resoluciones del Instituto de Segunda Enseñanza del Vedado en lo que respecta a la aprobación del señor Gustavo Reno, Julio de la Campa y Padierne, Néstor Carrillo de Albornoz y Párraga, Irma Stéfani y Bianchi y Jaime Pujols y Tintorero.

Títulos reconocidos y licencias y y renuncias

Además se ha reconocido validez académica a los títulos que expiden los conservatorios de música Academia Chartrain y Conservatorio Bach y se ha concedido licencias a Andrés Díaz Bazas, profesor de francés de la Escuela Técnica Industrial de Varones y a Mercedes Peña, profesora de la Escuela Normal de Maestros de Oriente.

Se ha aceptado la renuncia a Mario Valdés Cárdenas, auxiliar de Administración de la Escuela Profesional de Comercio de la Habana y a Cecilio García Tuduri, ayudante del Museo del Instituto de la Víbora, designándose para esos puestos a Ventura Chacón Abreu y Ernesto García Tudurí, respectivamente.

Por último se ha concedido una comisión honorífica a Angel Garcia Viñales, plofesor de la Escuela Profesional de Comercio de Oriente, para que realice estudios en los centros de enseñanza de ese tipo en los Estados Unidos.

EN LOS JAPONESES QUE TIENEN YA EN LA CHINA OS MILLONES DE HOMBRES

NCAO, mayo 24. (Havas).—Las chinas han entrado en Tchan- a 25 millas al Nordeste de Pei-

xpertos militares afirman que ctivos que ya el Japón tiene hina, ascienden a casi dos mi- de hombres, más los trescien- que están en el Manchlukuo.

TERREMOTO SACUDIO RANTE DIEZ MINUTOS A UNA ISLA DEL JAPON

TOKIO, ayo 24. (AP). — La sec- noreste de Honshu, principal del Japón, fué sacudida ayer durante diez minutos por un fuerte temblor de tierra que co- a las 4.19, causando extensos a las propiedades, aunque no se que haya producido desgra- personales.

HURTO

Sgt. Vicente Ferrer Ferrer, de ría 20, denunció en el Bureau Investigaciones, que al regresar a domicilio notó que le habían sus- un traje casimir valorado en pesos, teniendo sospechas de su ropero de cuarto, Pedro Pascual, de años.

MOLESTABAN

El vigilante 2312, Ezequiel Hernán- de la Primera Estación arrestó a Alvarez Pérez y Tomás Serpa, vecinos de Aguiar 9 y 20, res- ente, porque al llamarle la para que se retiraran de la de Peña Pobre y Aguiar don- estaban a los transeuntes, és- desobedecieron y Alvarez le gran resistencia. Fueron remi- al Vivac.

E. P. D.

EL SEÑOR

ALFREDO JIMENEZ Y FIGUEREDO

HA FALLECIDO

Y dispuesto su entierro para las cuatro y media de la tarde de hoy, su viuda, hijos, hijos políticos y demás familiares, que suscriben, ruegan a sus amistades se sirvan acompañar el cadáver desde la Funeraria Fernández, Lamparilla número 90, hasta el Cementerio de Colón, favor que agradecerán.

Habana Mayo 25 de 1938.

Candelaria González Viuda de Jiménez, Cristina Jiménez de Armand, Dulce María Jiménez de Ramón, Alfredo y Julio Jiménez; Camilo Armand, Juan Ramón Ramírez, Ada y Bertha Armand y Jiménez, Silvia Jiménez y Ojeda, Juana Ojeda de Jiménez, Dr. Arturo Ojeda, Pedro Jiménez y Ojeda, Dr. Rogelio Lavín.

FUNERARIA DE PRIMERA CLASE

ALFREDO FERNANDEZ

SAN MIGUEL 63. TELEFONO A-6348

Se estima de urgencia la acuñación de la moneda fraccionaria

La suma se elevaría a unos 20,000 pesos. No tiene nada que ver con la de 20.000,000

El Secretario de Hacienda, doctor Gimenez Lanier, dictó para los periodistas que hacen la información de la citada dependencia una nota aclaratoria, exponiendo que la acuñación, que será hecha inmediatamente por el Gobierno se refiere a la de veinte mil pesos en moneda fraccionaria, y que la misma no guarda relación alguna con la emisión de veinte millones de pesos en plata acuñada que se proyecta, que es otro asunto completamente ajeno.

Sobre los veinte mil pesos de moneda fraccionaria, será dispuesta su acuñación tan pronto como el Congreso le imparta su aprobación, por reclamarse insistentemente por las entidades bancarias como una necesidad, ya que escasean de modo notable esas especies.

Reglamento del impuesto de 1/4%

En la Dirección de Consultoría se encuentra en estudio el reglamento del impuesto del cuarto por ciento sobre exportación, cuya terminación viene activándose para darle vigencia a la Ley.

En dicho reglamento se evitará el cobro del impuesto a la exportación de productos nacionales y además se prevé la compra de valores de la República en el extranjero.

Investigándose otro realengo

La Dirección General de Consultoría viene investigando, por medio de sus inspectores, cuanto se refiere a un Realengo de 30.000 hectáreas de tierra situado en el Cobre —provincia de Oriente— denominado «Ubita» o «La Uvita».

Estas tierras, aparecen denunciadas como tal Realengo desde el año 1833, por el señor Pedro M. Díaz, y se expresa que son eminentemente forestales. Procediéndose ahora por la Sección de Bienes del Estado al estudio de su documentación, a fin de rescatarlas para el Estado, para su parcelación y reparto, conforme al propósito del Gobierno dentro de las estipulaciones del Plan Trienal.

Modificaciones a la Ley de O. P.

La Dirección del Fondo Especial de Obras Públicas ha propuesto en un informe al Secretario de Hacienda, hacer algunas modificaciones a la ley de Obras Públicas, que a juicio de sus dirigentes deben introducirse para la mejor producción en varios impuestos, entre ellos el de transporte terestre y el del cuarto del uno por ciento sobre exportaciones.

Ese estudio, enviado por el Fondo Especial, ha sido pasado a la Dirección de Consultoría. Una vez que informe este departamento y lo apruebe, será elevado al Ejecutivo recomendando un Mensaje al Congreso para que por medio de una Ley se tengan en cuenta las modificaciones que se interesan.

EL FESTIVAL A BENEFICIO DE LOS CARTEROS

El domingo 10 de julio próximo, tendrá lugar, de las doce a las siete de la tarde, el gran festival que la Asociación Nacional de Carteros celebrará en los jardines de «La Polar», en el que tomarán parte los conjuntos musicales siguientes: Casino de la Playa, Cheo Belán Puig, Sonora Matancera, Belisario López y el Quinteto Tomé.

Habrá una Tómbola para repartir juguetes a los niños asistentes al acto, en la que tomarán parte completamente gratis. Un Comité de Damas estará encargado de efectuar la repartición.

La Comisión organizadora del Festival está integrada por los señores Luis Hernández, Nicolás J. Terry, Gilberto Olivera, Rafael González, J. M. López, Juan Reyes y José Luis Pérez.

FALLECIO UN HERMANO DEL PRESIDENTE DE POLONIA

VARSOVIA, mayo 24. (Havas). falleció, a los 70 años, Louis Moscicki, hermano del Presidente de Polonia, de un ataque al corazón. Era Director de la empresa de Cieszyn.

Tomó tinta rápida

En el segundo centro de socorro fué asistida Teresa Cárdenas, de 16 años de edad, vecina de Gervasio 132, de graves síntomas de intoxicación, que sufrió al ingerir tinta rápida, con propósitos de suicidarse.

CAYO UN MUCHACHO DE 7 AÑOS A UNA REPRESA EN LUYANO Y MURIO AHOGADO

El menor Nicomedes González, de 7 años de edad y vecino de la Cueva del Humo, número 66, pereció ayer en una represa existente cerca del Enlace del Gas, en la barriada de Luyanó.

Según aparece de las actuaciones de la Policía dicho menor se encontraba pescando en el lugar mencionado, cuando resbaló, cayendo al agua, pereciendo por no saber nadar.

El cadáver fué entregado a sus familiares, por disposición del Juez de Guardia, doctor Justiniani, a cuya autoridad le dió cuenta la Policía.

Denuncia de robo

Bruno Cárdenas, vecino de Revillagigedo 92, denunció a la Policía que del apartamento que ocupa en dicha casa le habían robado la suma de noventa pesos que guardaba en un escaparate, sospechando de su vecino Felipe Arteaga Gil.

E. P. D.

EL SEÑOR

Sebastián Gelabert y Ferrer

HA FALLECIDO

Y dispuesto su entierro para mañana, Jueves, a las nueve de la mañana, su viuda, hijos y hermano que suscriben, en su nombre y en el de los demás familiares y amigos, ruegan a las personas de su amistad los acompañen en el acto del sepelio, que partirá de la casa mortuoria, Calzada de Ayestarán, número 115, esquina a Desagüe, hasta el Cementerio de Colón, por cuyo favor les quedarán agradecidos.

Habana, 25 de Mayo de 1938.

Carmen Barruete Viuda de Gelabert; Sebastián Q., José Antonio y Juan Luis Gelabert y Barruete; Josefina Martínez de Gelabert; José Ramírez y Ferrer; doctor Francisco Hernández.

(Se ruega no envíen flores ni coronas)

CRONICA HABANERA

DEL CASINO ESPAÑOL

Brillantísimas resultaron las fiestas celebradas en el Balneario del Casino Español, en la Playa de Marianao, para inaugurar la temporada de Verano.

Gran concurrencia afluyó a aquel bellísimo lugar desde hora temprana, desarrollándose durante el día un programa pleno de laicientes.

El almuerzo, de más de quinientos comensales, se celebró a la una amenizado por el Trío Matamoros.

Por la tarde hubo te prolongándose hasta pasadas las diez de la noche con el aliciente del baile amenizado por la Orquesta de los Hermanos Castro.

Imposible será dar una relación completa de la concurrencia que asistió a estas fiestas del Casino por lo que nos limitaremos a ofrecer algunos nombres.

Señor Gaspar Calvo Vizoso, y su joven esposa Josefina Alonso; señor Armando Gil, y señora Rita Fumagali; señor Gerardo Andreu, y Cira Rodríguez; Valeriano Fernández Viña, Isolina Cuervo; Tomás Cabrera y Esperanza C. de Cabrera; Braulio Menéndez y Blanquita Fernández, Eduardo Díaz y Pilar Combarro, José M. Muiño y Julia Rodríguez, Dr. «Cuco» Rodríguez y Gloria Tiant, Julio Fernández y Elisa de la Riva, José Fernández y Panchita Delgado, Miguel Roldán y Conchita Viñas, Salvador Soler y Dolores Iturmendi, Raúl Fernández y Teté Baena, Teobaldo Gou y Candita Reyes, Luis Ruiz y Margot Carás, José Rivero y Consuelo Pérez, Guillermo, Santa Mara Jr. y Eugenia Fernández, Carlos Luis Alvarez y Marta Santa María, Juan García y Piedad Aramburo, Pepito Santalla y Lily Rodríguez Gispert, Arturo Muñoz y Berta Galletti, Javier Ribera y Encarnación Bergez, Manolo Andrial y señora Mary de Andrial, José Montané y Corona Perrote.

Adolfo Cacheiro y Josefina Fernández, Celestino Cacheiro y Josefina Gallegos, José R. Cuervo e Hilda Oliva, Francisco Ramos Izquierdo y Blanquita Pagola, Manuel Valcárcel y María Fernández, Pepe Ullastres y Estrella López, José Ullastres y Antonia Camps, Enrique Urioste y Rosario Mas, doctor René Hernández Arias y Haydée Martínez, Garcilaso Rey y América Morán, Eduardo Loizaga y Blanca Valdesi, Enrique García San Miguel y Nena Justiniani, Alfredo González y María Valcárcel, Fernando Caiñas y María Luisa Alvarez, Armando Arrastia e Hilda Polledo, doctor Alfredo Pié y «Nenita» Pascual, doctor Andrés Reyes y Conchita O-Farrill, Pelayo Fernández y María Menéndez, Isaías Casanova y María Luisa Badell, doctor Antonio Moreno de Ayala y Margarita Pagens, César Sotelo y Clara Florido, doctor Manolo Yáñez y Elena Cristófol, Gustavito Rodríguez Bacardi y Teté Gispert, Pedro Pablo Pérez Hierro y Mercy Hevia, Emilio García Méndez y Julita Gil Estrada, Miguel Medina y Digna Soler, Belisario Blanco Velero y Julia Alvarez, Rogelio Salabarría y Ondina Vaquer, Horacio Toledo y «Bebita» García Muro, Tomás González Faced y Rosita Rodríguez Muro, Danilo Montalvo y Zaida Gómez, doctor Miguel Belaúnde y Nena Montalvo, Hugo May y Leonor G. de May, doctor Serafín García del Cueto y Mina de la Cruz, Manuel Pacheco y Luisa Dovo.

Enrique Agüero con su esposa Carmen Díaz, Carmen Agüero y Godofredo Arroyo, «Chiquitica» Agüero y Ricardo Flores y Hortensia y Catalina Agüero.

Doctor José Barredo Sigler y Sylvia Espino, Benigno Pérez Norman y Josefina G. de Pérez Norman, José M. Acevedo y Lupe Marco, José M. García y Margot de Castro, José Rivé y Mercedes de Dioz, Luciano Suárez y Carmen del Rosal, Angel Alvarez y Antoñica Méndez..

En un animado party el doctor Virgilio Quiñones y Esperanza Gómez; Dr. Rafael Casado y Elena Moure; Dr. Francisco de la Carrera y Zolla Raymat; Dr. Ramón Busto y Aurora Balari; Dr. Enrique Madam y Margarita Rey; Dr. Juan C. Zamora y Rosario Munne.

«Fico» González y Carmela Portas; José García Loyola y Josefina Calvo; Eduardo Díaz y Pilar Combarro; Julián Alvarez y Mimí Márquez; la señora Carmelina Calvo de Sánchez Roig, Carmelina Sánchez Roig y René Fernández.

Sr. Emilio Rivas y Antonia G. de Rivas; Manuel R. Campa y Emilia Rivas; Gilda Rivas y Carlos Cano; Olga R. Campa y F. Figueredo; Armando Rivaos y Mercy Tapia; Sylvia R. Campa; Cristina Fernández.

Mariano Ferrero y señora María Casas y sus hijas Emérita y Maruca Ferrero.

Sr. Gabriel Piedra y Guillermina Acosta; Fermín Loredo y Nena Arellano y Roberto Pau, Margarita Bonachea y Oscar Vignau; Rosita Canales y Luis Arenal, Edilio del Prado y Dr. Guillermo Canales, Gloria de la Torre y Miguel del Prado, Ofelia Vázquez y Rodolfo G. Masvidal, Teresita de Castro y Benigno Ferreiro, Adelaida Arenal y Antonio Busto, Nenita Pérez Lamy y el Dr. René Acevedo, Conchita Cartaya y René Cabrera, Laurita de Solo y David González, Hildebranda Suárez y Evelio Gil, Graciella Hernández Porro y J. D. Ford, Engracia Porro y O. Lage, Nina Landa y Fernando Espino, Angeles Tellaeche y José Luis Ferrer, Olga Montalvo y Javier Caballero, Olga May y Rafael Caballero, Amparo García Aramburo y el Capitán Barón de Lepanto, Mina Cadreche y José B. González, María Antonia Abello y Eddy Daumy, Esther Pérez Dueñas y Dr. Jerjes Roig, Lourdes Ramos Izquierdo y el doctor Francisco L. Rodríguez, Cristina Lamar y J. Suárez, María Antonia de la Vega y F. R. González, Rosita Fernández Nespral y Evelio A. Gil, «Pili» Fernández y Rodolfo Valiente, Edith Sierra Casanova y Enrique Pedrón, Auristela García Tudurí y Rolando Rodríguez, Sylvia Bataller y Luis R. Abello, Lilia Serrapiñana y Dr. José A. del Prado, Raquel Fundora y Pepín Acebo, Olga Martí y José Alió, Rita María de la Riestra y Luis Morín, Beba Vaughan y Miguel Fariñas, Olga González y Juan E. Alvarez, Yolando Martí y F. Riera.

Siguen los matrimonios: Miguel Ortiz y Virginia Sanguily, Alberto Piedra y Virginia Sánchez, Ramiro Sardiñas y Sarita Linares, José Méndez y «Fechú» Fernández, Dr. Ignacio Suárez y Estela Arena, Gerardo Alday e Hilda Urioste, Antonio García Cervantes y Carmen Crews, Antonio Romagosa y Margot Paetzold, Santiago de Solo y Graciella Romero, Dr. Alejandro Castro y «Nena» Z. de Castro, Gerardo Fundora y Carolina Fernández; Francisco Antich y Aurora de León, José Rivero y Consuelo López, Luis Latour y Conchita Dosal.

Manolo Díaz Granda y «Cuca» García.

Carlos Allen y Alicia Dosal, doctor Francisco Resillez y Olga Urioste, Rogelio Castro y Canda Alvarez, Constantino Moreira y Amalia Mendizábal, José Alvarez Núñez y Anita Ruiz de la Torre, Aurelio Muñoz y Herminia Suárez, el ingeniero Francisco Martín y Leonor Cervera, Joaquín de la Cruz y Carmela Gato.

Se intensificará la campaña contra los ruidos molestos en Marianao, sin excluir radios y animales domésticos

En el Lago del Country Club pereció ahogado un anciano propietario de aquel término. Una hija lo identificó más tarde. La Policía detiene a reclamados por los Juzgados

MARIANAO, mayo 24, 1938, DIARIO.—El Alcalde señor Pedro Acosta está recibiendo infinidad de quejas de vecinos, sobre todo de los repartos La Sierra y Almendares, que causan los animales domésticos y los radios a todo volumen.

Al efecto, dicha autoridad tomará medidas, para que se cumpla la disposición que prohibe hacer ruidos en la casa si molestan al prójimo, cualquiera que sea la hora en que se produzcan.

Se suicidó un anciano ahogándose en el lago del Country Club

En la Jefatura de Policía se presentó el vigilante 2158, acompañando a Antonio Martínez Castro, natural de Gira de Melena de 31 años y vecino de la calle Steinhart 5, por haberle manifestado que había visto a un hombre de alguna edad, que le dió los buenos días, tirarse enseguida con propósito suicida al Lago del Country Club y que a pesar de haber tratado de salvarlo, éste había perecido ahogado.

Se constituye la Policía

El Sargento Angel García, cumpliendo órdenes del Comandante Julio Prats, se personó en el Lago con el doctor Ball-llovera médico forense, encontrando casi en la orilla el cadáver de un hombre de la raza blanca como de 60 años de edad al que se le practicó un registro en las ropas, ocupándosele un pañuelo azul y blanco, un par de espejuelos, y un cepillo de dientes sin ningún papel o carta que lo identificara. El occiso vestía camiseta blanca camisa azul, pantalón blanco y zapatos amarillos siendo trasladado después de reconocido por el forense al depósito del Cementerio dándosele cuenta al Juez de Instrucción.

Identificado por su hija

Horas después se personó en la Estación de Policía Luisa Pérez Fernández, natural de Marianao de 24 años, y vecina de la calle Steinhart 6, manifestando que había reconocido en el depósito Municipal el cadáver del hombre que se ahogó en el Lago del Country Club y que resultó ser el de su padre José Pérez Pérez de 68 años de edad y vecino de igual lugar.

Ignora las causas que le arrastraron al suicidio. El cadáver le fué entregado con la obligación de presentarlo para practicarle la correspondiente autopsia.

Alquiló un auto y desapareció con él

Manuel Sosa Chinea, soldado perteneciente a la Primera del 4, denunció que hace cinco días le alquiló su auto 38412 a Miguel Angel O-Farrill, cuyo domicilio ignora, por todo el día del Domingo y que no se lo ha devuelto ni sabe donde se encuentra, estimando que se ha apropiado de dicho vehículo.

Chocaron un ómnibus y un camión

En la Calzada Real, entre Torrecilla y Luisa Quijano chocaron el ómnibus de la ruta 35, número 1703 que guiaba el chauffeur Evaristo Redondo Tejeiro vecino de Maceo 19, y el camión que guiaba el chauffeur Ignacio Alvarez Valdés de 55 años, vecino de Luisa Quijano 26. Alvarez declaró que al entrar en un garage hizo la señal de parada al ómnibus tirándosele este encima y causándole daños en los guardafangos.

Arrollado por un camión en la carretera

Eugenio Miranda, natural de Consolación del Sur, de 24 años, vecino de Cristina 40, fué asistido por el doctor Pintó de lesiones que le causó el camión 71236 al alcanzarlo en la Carretera Central. El vehículo era guiado por Guillermo Núñez Cabrera, natural de Bauta de 27 años y vecino de San Miguel 37. Miranda dijo que el chofer era irresponsable pues había sido lesionado con el estribo por la parte trasera.

Suntuosa fiesta en la Embajada de Cuba en Washington

De izquierda a derecha aparecen en la foto, junto al Embajador de Cuba en Washington, doctor Pedro Martínez Fraga, la señora de Barón, esposa del abogado consultor de la Embajada; la señorita Ana María Carabia, sobrina del Embajador, y la señora de Montalvo, esposa del ex Secretario de Defensa. Las tres, juntamente con el doctor Martínez Fraga, hicieron los honores a los numerosos invitados al acto.

El pasado veinte de mayo para celebrar el glorioso aniversario de la instauración de la República de Cuba, ofreció una gran recepción el Honorable señor Embajador de Cuba en Washington, doctor Pedro Martínez Fraga.

Esta fiesta, que ha sido una de las más brillantes y lucidas de la temporada en la capital de los Estados Unidos, tuvo por marco el suntuoso edificio de la Embajada cubana.

Todos los grandes rotativos de Washington se han hecho eco, con informaciones extensas y grandes grabados, de la suntuosa fiesta con que nuestra representación diplomática en los Estados Unidos conmemoró el trigésimo sexto aniversario del advenimiento de nuestra era republicana.

La prensa recuerda todavía la soirée ofrecida el año anterior, en la misma fecha, por el doctor Martínez Fraga que acababa de llegar y afirma que durante muchos días la alta sociedad capitalina comentó los detalles encantadores, las amabilidades de los anfitriones, el jardín iluminado con linternas, el espléndido buffet y la extensa lista de distinguidos invitados que llegaron temprano y no quisieron marcharse mientras la orquesta cubana dejaba oir sus ritmos tropicales.

Parece que el 20 de Mayo se va convirtiendo en una tradición social en Washington, donde las grandes recepciones diplomáticas se suceden con magnificencia. El «standard de hospitalidad de Fraga», según lo llama la cronista social del «Washington Post» es difícil de superar.

El edificio de la Embajada—propiedad del Estado cubano—ofrecía una iluminación original. Como número atractivo de la gran recepción figuró la orquesta cubana de Eliseo Grenet que ejecutó piezas criollas en el pabellón construído expresamente en los bellos jardines de la Embajada. También fué más tarde situada la orquesta a la entrada de la gran escalera alfombrada de rojo que conduce al gran salón de recepciones.

Las distinguidas señoritas Margot Blanco y Lily Bartet cantaron canciones típicas cubanas entre aplausos y celebraciones de la concurrencia, y Margot Altuzarra ejecutó bellas danzas en carácter, originales de diferentes países de nuestro continente.

El doctor Pedro Martínez Fraga, asistido de la señora Encarnación Luaces de Montalvo, esposa del ex Secretario de Defensa, general Rafael Montalvo; de la señora de Barón, esposa del Ministro Consejero de la Embajada y de la señorita Ana María Carabia, sobrina de nuestro Embajador, recibieron a la concurrencia en el salón de música, pleno de flores. En el gran hall de entrada, los colores de nuestra enseña nacional estaban representados por flores rojas, blancas y azules.

La enorme y distinguida concurrencia se entregó al baile en el gran salón, a los acordes de una magnífica orquesta americana, mientras la gran orquesta de nuestro Grenet alegraba los jardines que estaban también invadidos de bailadores.

El buffet fué espléndido, servido en el gran comedor de la Embajada y en la biblioteca, no faltando el clásico lechón asado, los manjares exquisitos y las ricas pastas, licores y champagne.

Puede decirse que la relación de la concurrencia que asistió a la fiesta contiene los nombres de todo el cuerpo diplomático acreditado en la bella capital americana, además de las más destacadas personalidades de su mundo social.

Entre las personalidades que asistieron, figuró en primer término, Sir Ronald Lindsay, con banda y condecoraciones, acompañado de su distinguida esposa. Estaban también el Embajador de la República Argentina, señor Felipe Espil y su esposa; el Ministro de Suiza y su esposa; el Ministro del Uruguay, el Embajador de Alemania y su esposa, el Representante de España y su esposa, la señora Henry A. Wallace, esposa del Secretario de Agricultura de los Estados Unidos; el Embajador de Turquía, Sr. Munir Ertegun; el Ministro de Grecia, Demetrios Sicilianos, también con sus condecoraciones; el de la República Dominicana, señor Pastoriza y su señora. Había asimismo jóvenes y señoritas del gran mundo, generales, almirantes, jueces... todos reunidos en la noche alegre que comenzó como recepción formal, con genuflexiones y sonrisas y terminó en fiesta alegre, en que jóvenes y viejos se enlazaban animados por las electrizantes melodías de la música cubana.

DE VARADERO.— Extraordinaria ha sido la afluencia de público a la bellísima Playa de Varadero en los últimos días.

Durante el fin de semana se vieron invadidos todos sus hoteles y casas de huéspedes, principalmente la Casa de la Rosa que con tanto acierto administra la gentilísima Margot de la Rosa.

Entre los visitantes de la Casa de la Rosa, que podemos asegurar es una de las mejores atendidas de la Playa Azul, contábase este grupo de la sociedad habanera: Julio Sanguily y familia, doctor Rafael Menocal, señorita María Luisa Menocal, Juan de Adriaensens y familia, señorita Paulina Adriaensens, Salvador Juan y familia, Eric y Suzane de Juan, Emilio Roelandts, Pedro Barreto y señora, Marcel Keller y señora, Cándido Bolívar y familia, Lucien Touzet y señora, Peter Morales, Luis Ruano Roses, Carolina Caldwell La Rosa, Díaz Ramos y señora, Manuel Rojas y señora, doctor Pablito Mendieta, Manuel Betancourt y señora, Pablo La Rosa y familia, José Joaquín Otero y señora, Marcelino Alvarez y familia, Tomás Casas, Antonio Cardona, Francisco Vega y Manolo Carrió.

HOGAR FELIZ.—El señor Rogelio Fernández Llorens y su gentil esposa Pura Ichaso, besan complacidos un lindo niño venido al mundo con la mayor felicidad.

En el Instituto Clínico de la Habana, la gran institución médica, fué atendida la señora de Fernández Llorens por el reputado doctor Fernando Díaz Rojo.

Felicidades.

EL HOMENAJE A ERNESTO LECUONA.—Existe gran entusiasmo entre significados elementos sociales para asistir al sentido homenaje de afecto y simpatía al genial compositos cubano Ernesto Lecuona, que como saben nuestros lectores tendrá lugar en el gran teatro «Auditorium» el próximo día 9 del entrante mes de Junio, a las 5 y 30 de la tarde.

El programa que se combina es de lo más atrayente y en el mismo figuran todos los artistas que se encuentran actualmente en la Habana. Los palcos en su totalidad han sido adquiridos por nuestras principales familias.

DEL LYCEUM.—Para hoy miércoles, a las 6 p. m., está señalada en el Lyceum una conferencia del Dr. Juan Clemente Zamora que lleva por título: «La Moderna Democracia». Resultará muy interesante.

Mañana, jueves, a las 6 p. m. será el recital de canto de la admirada Lydia de Rivera.

Dado las simpatías con que cuenta la exquisita intérprete de «Lola Cruz» entre las socias del Lyceum puede augurarse un gran éxito.

PROXIMO ENLACE.—En la Iglesia Parroquial del Vedado se celebrará el próximo lunes, a las nueve de la noche, el enlace de la interesante señorita Noemí Palma Sánchez y el señor Emilio Pie Grau, conocido industrial capitalino.

Dicha ceremonia, para la que ya han circulado las invitaciones entre las amistades de los novios, promete revestir extraordinario lucimiento.

Será apadrinada por la señora María Sánchez viuda de Palma, madre de la novia y por el señor Manuel Pie Grau, hermano del novio.

Testificarán por ella, la doctora María Gómez Carbonell, Representante a la Cámara; el señor Gaspar Carbonell, Director de la Revista Habana Yacht Club; el señor Luis Sánchez y el señor Agustín Ramírez.

Por él lo harán, a su vez, el doctor José Ramón Martínez Bandujo, Administrador de la Sucursal del National City Bank, en la Lonja, el doctor José Romaguera y los señores Arturo Cima y Ramiro Palma Sánchez.

El mismo día, en horas de la mañana, tendrá lugar la boda civil ante el notario doctor Juan Luis Gelabert, testificando por la señorita Palma el doctor Adolfo Mederos y el señor Jorge Dumois y por el señor Pie Grau, los señores Arturo Cima y Mario Palma Sánchez.

CUMPLEAÑOS.—Martica Fernández y López, la adorable hija del joven matrimonio Alfredito Fernández y Esther López, celebra en esta fecha su cumpleaños.

Cumple la encantadora Martica doce años de edad por lo que se ha de ver muy congratulada.

LA SEÑORA VIUDA DE DIAZ.—En la mañana de ayer fueron conducidos al lugar de su eterno descanso en el Cementerio de Colón los restos mortales de la respetable señora Secundina González viuda de Díaz, madre amantísima del ingeniero Cristóbal Díaz, Vicepresidente de la Empresa Editora «El País», S. A.

Constituyó aquel acto una sentida manifestación de dolor digna de quien en vida supo conquistarse tantos afectos con su trato afable y sus virtudes.

Llegue hasta los familiares todos de la desaparecida y muy especialmente hasta el ingeniero Díaz nuestra más sentida expresión de condolencia.

URBANO DEL CASTILLO.—Nuestro compañero Urbano del Castillo, redactor de las «Viboreñas» del DIARIO DE LA MARINA», y uno de los periodistas a quienes honró el día 20 el Municipio de la Habana, celebra hoy su fiesta onomástica, por lo que será objeto de las mayores congratulaciones por parte de las muchas amistades con que cuenta en nuestra sociedad, a la que ha dedicado siempre su labor periodística de muchos años.

En el teatro «Tosca», de la Víbora, le será ofrecida mañana una grandiosa función homenaje, como gratitud de aquella populosa barriada, a la que ha dedicado sus mayores esfuerzos e iniciativas

Llegue al compañero nuestra más cordial felicitación.

NOTAS BREVES.—El doctor Carlos de Lejarza, el joven y notable especialista, acaba de operar con gran éxito de las amígdalas al gracioso niño Luis Barroso, hijo del doctor Pedro Luis Barroso.

Celebró ayer su cumpleaños, viéndose con tal motivo muy congratulado, Luis del Pozo y Jiménez.

El joven del Pozo, aventajado estudiante de bachillerato, es hijo del senador Justo Luis del Pozo y de su distinguida esposa, la señora Emelina Jiménez.

El pasado día veintidós cumplieron un año de casados el señor Jose María Rees, Inspector general de la Secretaría de Comercio y su esposa Blanca Teresa Cortés.

En la Capilla del Colegio del Sagrado Corazón de Jesús del Cerro hizo su primera comunión el día veinte de Mayo, la linda niña Josefina Rodríguez y Martínez Bandujo, hija del doctor Manuel de J. Rodríguez y de su esposa Josefina Bandujo.

El domingo próximo darán comienzo en la Parroquia de Guanabay los veintiún domingos al Milagroso San Hilarión que allí se venera.

Entre los actos de ese día figura una gran fiesta a las diez de la mañana cantándose por los Rvdos. Padres Larrea y Rentería la Misa Pontifical de Perosi amenizada por una gran orquesta.

A las cuatro de la tarde de hoy tendrá lugar un magnífico acto en los salones de Exposición de «El Arte» para festejar el 35 aniversario de la fundación de dicha casa.

Nuestro compañero Armando Maribona ofrecerá unas palabras y después será servido un ponche a los asistentes.

En el Instituto Clínico de la Habana ha sido operada de las amígdalas con éxito satisfactorio la señora María Hella Alvarez Ossirio, esposa del señor Luis I. Tarafa, alto funcionario de la Tesorería General.

Luis DE POSADA.

M.E.C.D. 2016

LA PEQUEÑA HISTORIA

Por ALEJANDRO LERROUX

PEQUEÑAS TRAGEDIAS

Capítulo V

El autor camina a tientas.—Perfiles de don Niceto. — Compromisos de la Propaganda Electoral.—Los haberes del Clero.—La Amnistía.—Se inicia el Bloque Ministerial.—Actitud de Su Excelencia.—Su oposición.—Sus recelos.—Se conspira por la Revolución Social.—El Gobierno frente a la Revolución.—Alcalá Zamora y Salazar Alonso.

Al escribir las presentes cuartillas no me preocupa tanto el enlace cronológico de los episodios, como su exactitud, porque mi devoción, a la verdad será el mejor valor que yo pueda aportar a este trabajo.

Pero voy caminando a tientas, fiado a mi memoria que hasta ahora no me ha sido infiel. Cuando salí de España el día 17 de julio de 1936, para pasar en un balneario unas cuantas semanas, no pude prever que iba a necesitar mi archivo y no tomé otra precaución que la de poner en mi cartera de viaje un antiguo repertorio de direcciones y el carnet de bolsillo que había usado en mi última etapa parlamentaria.

Gracias a este carnet he podido relatar con orden en algunos episodios. En él aparecen notas de nombres, fechas y hechos que sólo yo sabría interpretar y traducir. Luego, hace poco—ya lo he dicho—registrando un montón de papeles atrasados, diarios y recortes que las conserjerías de los Hoteles suelen conservar algún tiempo, he tenido la suerte de hallar algunos datos interesantes y mutilándolas traer a estas páginas recortes que tienen valor de testimonio. Eso ha sido todo.

Durante el período que media desde la proclamación de la República hasta mi salida de España, los hechos se mezclaron y se sucedieron con tanta precipitación, las impresiones fueron tan variadas que le cuesta hoy trabajo a la memoria reconstituir lo que ha vivido y presenciado y, a veces, tengo que detenerme algunos días esperando una de esas reacciones mnemotécnicas que a lo mejor estallan en la oquedad de nuestro recuerdo como un cohete luminoso.

Pero el cohete no ha estallado y aquí me tienen ustedes, suspenso ante las cuartillas, unas veces en esa actitud un poco idiota que todos conocemos y otras escribiendo vaciedades en espera de la inspiración, como cuando al frente de mis periódicos estaba obligado a escribir cada noche un artículo, con asunto, sin asunto o a pesar del asunto que era necesario soslayar.

El 16 de diciembre de 1933 formé Gobierno que duró hasta el 28 de marzo del año siguiente. Recuerdo que en esos cien días y pico hubo horas difíciles y momentos en que se encontraron frente a frente el poder presidencial y el ejecutivo, pero no sé si voy a poder precisar bien los detalles.

En el Gabinete figuraba un Ministro al que la opinión comenzó a suponerle, por ser íntimo amigo de don Niceto, en funciones que se hubieran avenido mal con la dignidad del cargo y la de la persona. No lo creí nunca, ni el aludido dió motivo alguno para hacer verosímil aquella maliciosa suposición.

Lo que había de cierto era que don Niceto no se resignaba a su papel sobradamente pasivo para un temperamento dinámico que vivió perpetuamente con ansias de gobernar y no gobernó nunca, ni siquiera cuando estuvo en algún Gobierno, y que suponiéndose con capacidad creadora para hacer un Estado y una legislación, se encontró reducido a la limitada, aunque augusta, función del guardador del Tabernáculo y vigilante del fiel de la balanza constitucional, pero siempre estimulado por el deseo de meterse en todo.

Detallista y minucioso en los menesteres de la vida particular, exhibidos algunas veces con ostentación indiscreta, en la pública se manifestaba absorvente y acaparador. Hubiese querido inspirar, redactar, corregir y mediar en la discusión de todos los proyectos de ley y después confeccionar los Decretos y reglamentos de aplicación.

Laboriosidad que a la vez significaba desconfianza de la capacidad ajena. Desconfianza que llegaba al extremo de llevar personalmente el índice de cuanta documentación firmaba y confrontarlo después con la Gaceta.

Su receptividad acogedora era ilimitada para todo género de referencias, generalmente chismes y cuentos que llegaban a su altura canalizados desde el mundillo político por una red que secuestraba su atención.

La falta de trato social que hubiese refinado sus cualidades, le hacía preferir instintivamente el de gentes que le fueran inferiores, entre las cuales abundaban los que elaboran en la sombra la pelotilla de la calumnia, que rebozada de adulación, depositaban en la credulidad propicia de don Niceto, contagiada de la malignidad lugareña.

Por eso se le encontraba siempre abastecido para la murmuración, para la insidia y era raro el Consejo de Ministros presidido por Su Excelencia, o la reunión para ponerle a la firma el despacho ordinario en que no asomara una suave insinuación, una venenosa indirecta siempre enderezada entre salvedades y afectuosas prevenciones contra terceras personas.

oOo

Durante el período de propaganda elctoral habíamos coincidido diversos partidos en unas cuantas declaraciones, que el triunfo elevó a la categoría de compromisos: primera de todas la concesión de una amnistía para delitos políticos.

La Constitución había hecho imposibles, con muy buen acuerdo, los indultos generales otorgados por los Gobiernos. En la práctica se vió entonces la dificultad que el precepto constitucional creaba al poder ejecutivo en determinados momentos para hacer una política de pacificación y de concordia, porque necesitando la amnistía la formalidad y tramitación de cualquier proyecto de ley, al ser llevado a las Cortes, su discusión se convierte en un debate político, en un motivo de oposición apasionada y da lugar a que muchos diputados, personalmente propicios a la clemencia, se opongan, hablen hasta contrariando sus propios sentimientos y enciendan nuevamente la hoguera de la discordia, respondiendo a compromisos de partido. Así y todo, evita la amnistía abusos que de la facultad del indulto gubernativo hacían el favor y la influencia.

En el problema que a mí se me presentó hubiese preferido el procedimiento del indulto, que me habría permitido repartir más equitativamente la clemencia, porque no en todos los delitos políticos o político-sociales concurren las mismas circunstancias, ni tampoco son iguales las de los sujetos penitenciados.

Otra cuestión batallona fué la de los haberes del Clero. La ley que separó independizándoles, a la Iglesia y al Estado, dejó en la vaguedad de la imprecisión lo que hacía referencia a los haberes que venía percibiendo el clero parroquial y catedralicio con cargo a los presupuestos del Estado. El partido Radical, que por declaraciones mías había condenado toda política de persecución religiosa, se encontró con este problema en que se mezclaba lo político y lo humano, lo legal, lo justo y lo equitativo.

Más por espíritu de oposición probablemente, que por desconocimiento de la realidad, la minoría socialista en primer término, se atravesó en el camino del Gobierno. Este tuvo, sin embargo, desde las primeras sesiones, el apoyo de la representación parlamentaria de los partidos Agrario y Acción Popular que unieron sus votos a los ministeriales expontáneamente, sin que mediasen negociaciones, cabildeos ni mucho menos convenios o pactos que nos embarazasen o nos dejasen recíprocamente obligados. Así empezó a formarse el bloque de mayoría parlamentaria que hizo posible el único tado la República en paz, con orden período de gobierno que ha disfru- y con aspectos de un régimen normal.

Por penoso que me sea, véome obligado a declarar en este punto que el Gobierno encontró mayores dificultades en la Cámara de Su Excelencia que en la Parlamentaria. A don Niceto se le atragantó el propósito de la Amnistía no por crueldad o animosidad contra los presuntos beneficiarios, sino porque se le había sugerido el temor de que reintegrados al Ejército los de procedencia militar, la República habría de vivir constantemente amenazada. El hubiera preferido demorar toda medida de clemencia y que, cuando ésta llegase, fuese limitada a la remisión del resto de la pena, sin que los favorecidos pudieran reincorporarse en sus empleos a las escalas activas del Ejército. Parecióme que coincidía con Galarza en animosidad contra el General Sanjurjo, porque a estos grandes hombres ensoberbecidos nada les hiere tanto ni tan hondo como la rebeldía contra la autoridad que llevan encima a la manera de propiedad personal.

Don Niceto no habrá olvidado, ni perdonado probablemente, el haberse creído en peligro de ser despojado de «su» Presidencia el 10 de agosto de 1932. Menor debió parecerle el peligro en febrero de 1936 y, sin embargo, víctima de su propia culpa, fué expulsado de su alta magistratura pocas semanas después por una de esas conjuras de cuyo artilugio Azaña poseía el secreto y la exclusiva. Habíalo ensayado en el Ateneo para dimitir y reemplazar en la presidencia al doctor Marañón. Lo mejoró en la representación del Gobierno Provisional, para derribar a don Niceto. Y acabó de perfeccionarlo en la «reprise» parlamentaria en que actuó de serpiente.

oOo

Como en las plazas sitiadas suele adivinarse, más que sentirse, el sordo rumor de los trabajos de zapa con que el sitiador mina el subsuelo buscando forzar una entrada para el asalto, así sentíamos y adivinábamos nosotros, los que teníamos la obligación más directa y especificada en el Gobierno, las maniobras que el enmigo realizaba en la sombra. Porque el socialismo y los fragmentos republicanos que le ayudaban ya no eran adversarios separados de nosotros por diferencias ideológicas o de normas de conducta gubernamental, sino enemigos declarados a quienes inspiraban el despecho y el odio, sentimientos inexplicables entre los que se titulaban demócratas, si lo son, porque la política democrática, basada en la interpretación de lo que llamamos opinión pública, produce esas alternativas a las que los partidos deben resignarse y aprovecharlas como lecciones.

Aquellas maniobras, que se manifestaron en frecuentes perturbaciones, atentados y declaración de huelgas artificiales, estaban demostrando que existía un plan para contribuir a la revolución universal de que se hablaba en todas partes y que se nos aparecía como el delirio de una imaginación calenturienta.

El Ministro de la Gobernación se puso en campaña con actividad, acierto y fortuna. Diariamente me daba cuenta de nuevos descubrimientos. Habíamos convenido en mantener, mientras fuese prudente, la mayor reserva sobre estos detalles cuya publicidad consideraba yo perniciosa en un doble efecto: por la alarma que pudiera despertar en los pusilánimes, y que los derrotistas se encargarían de multiplicar; y por la propaganda animadora que haría entre los extremistas de la izquierda, creyentes en todas las posibilidades de asalto al poder.

Lo que importaba era prepararse a obrar previsoramente, con energía y con acierto, y así lo hizo mi desgraciado y querido amigo Salazar Alonso, uno de los más leales adictos que me ofreció desde antiguo la Juventud Republicana de Madrid.

Era yo, no el Ministro de la Gobernación como pretendía Su Excelencia, el que debía darle cuenta de cuanto importante se relacionara con el orden público. Lo hacía, procurando no entrar en detalles, para no ponerle a don Niceto en trances delicados, difíciles y graves, porque, aunque bastante debilitadas sus relaciones de varias clases con ciertos elementos socialistas, no se habían roto las relaciones, ni se habían extinguido las simpatías con que les consideraba. Cualquier indicación de iniciativa que les afectase para limitarles el abuso que hacían de derechos legales o para intervenir discretamente las actividades sospechosas que irradiaban de los centros titulados «Casas del pueblo», eran recibidas con desagrado, a pretexto de defensa del espíritu liberal...

En distintas ocasiones intentó don Niceto «confesar» al Ministro de la Gobernación. Eran antiguos amigos. El ilustre abogado había encontrado en otros tiempos un adicto y afectuoso colaborador de sus éxitos forenses en el avisado, brillante y modesto revistero de Tribunales que publicaba sus informaciones en «La Voz» y en «El Sol». De aquella amistad nació la confianza que más adelante, siendo Salazar Alonso diputado en las Constituyentes, utilizó don Niceto para sugerirle e inspirarle criterios que le interesaba fueran mantenidos en la discusión de los proyectos de ley.

Pero don Niceto era de esos caracteres que no pueden tener amigos si no son cortesanos sumisos. Había creído que el antiguo periodista, acreedor y no deudor suyo, debía estar incondicionalmente a su disposición y trató de hacer con él lo que había intentado y conseguido con otros Ministros, no con todos. Como se frustró su propósito de subordinarle y tal vez separarle de mí, la decepción produjo en el ánimo de don Niceto viva contrariedad. De aquí nació, en concurrencia con otras causas igualmente menudas, una frialdad en las relaciones de los dos personajes que no tardó en convertirse en hostilidad y, cuando pudo, en persecución del Presidente contra el Ministro.

Entre Su Excelencia y el Gobierno faltaban la compenetración y la confianza.

Captura la Policía Judicial al autor de un audaz asalto

Despojó a un veterano de la Independencia del dinero que había acabado de cobrar

El Subinspector de la policía Judicial Humberto Hernández Nieto, en unión del agente Guillermo David David, procedió ayer al arresto del mestizo Pedro Betancourt Pérez, de 19 años, vecino de Picota número 56, por haberlo identificado como la misma persona que el día seis de mayo en horas de la tarde asaltó y robó al veterano de la Guerra de Independencia nombrado Plácido La Guardia, vecino de Amistad B. en Güines.

El detenido según los agentes Nieto y David, vendía cadenitas de fantasía en esta capital y el día de los hechos se las propuso el anciano Laguardia en Zulueta y Corrales, que no las quiso aceptar por creer eran mal habidas dado al precio ínfimo que se las ofrecía. En tal virtud el acusado Betancourt, hubo de propinarle un fuerte golpe al viejo lanzándolo al pavimento, oportunidad esta que aprovechó para despojarlo del carnet de veterano en cuyo interior guardaba 38 pesos, llevándose también el reloj con su cadena de oro, y desapeciendo.

Cuando el anciano recuperó su cocimiento se dirigió a la Jefatura de Policía Judicial, donde formuló la correspondiente denuncia y desde entonces el Jefe de ese Cuerpo delegó para la práctica de esas investigaciones al sub inspector Hernández Nieto y al agente David, quienes lograron dar con el paradero del malhechor en el día de ayer.

El detenido Betancourt, se ha logrado conocer es un individuo de pésimos antecedentes penales y será presentado en las primeras horas de la mañana de hoy al Juzgado de Instrucción de la Sección Segunda, que es la Autoridad que de los primeros momentos conoció de los hechos.

POR HURTO

Los Vigilantes Ramón Vivan Fernández y Pedro Martínez Alayón, del Bureau de Investigaciones, arrestaron a Esteban Alfonso Mateo, de 18 años, y de Ejido 15, por ser la misma persona que en días pasados le hurtó a José Joaquín Caravia, de Neptuno 2, una faja con su hebilla de oro valorada en 9 pesos.

Preso el supuesto matador de Celia Castañeda Espinosa

Fué detenido por la Judicial, cuando transitaba por la Cda. de Concha. Se negó a confesar

En las últimas horas de la tarde de ayer fué presentado al Juzgado de Instrucción de la Sección Cuarta, el mestizo Ernesto García Quesada o Ernesto Molina alias «El Chino», vecino de Tejar Matos, por ser la misma persona que el domingo pasado dió muerte a su mujer Celia Castañeda Espinosa, de 23 años, hecho ocurrido en dicho tejar

El subinspector de la Policía Judicial, Gumersindo Sáez, transitaba ayer por la calle de Concha próximo a la casa de salud La Benéfica, cuando advirtió que «El Chino» se dirigía por ese lugar hacia las líneas del ferrocarril y como lo reconociera como el asesino de la Castañeda, procedió a su detención y conducción a la jefatura del Cuerpo que pertenece,—donde se levantaron las oportunas diligencias con los que se dió cuenta al Juzgado de Instrucción Cuarta, cuya autoridad ordenó fuera remitido el detenido al vivac.

El Jefe de la policía Judicial Alfredo Estévez Maymir, al tener conocimiento del arresto efectuado por el Subinspector Sáez, lo felicitó calurosamente.

HERIDA DE UN NAVAJAZO

Lidia García Galbán, de 22 años, vecina de San Pedro número 20, fué asistida en el primer centro de socorro, de una herida incisa en el pecho, que le infirió con una navaja, Bernabé Giner García, quien logró escapar.

Lidia y Bernabé paseaban por la Alameda de Paula, cuando de pronto surgió una disputa, porque ella decidió no continuar a su lado.

Trascendental resolución dictada por un Juez sobre el alcance de la Ley Notarial que rige en la actualidad

Fué con motivo de un acta de renuncia de ciudadanía de un español, disponiendo el funcionario que no tiene que devengar derechos la certificación que se envíe a Estado

Acaba de resolver el Juez Municipal del Este, doctor José M. Más Obregón, el problema planteado por el Abogado y Notario de esta capital Dr. Pedro Pablo Llaguno, sobre los derechos de inscripción a devengar de la certificación que ha de remitirse a la Secretaría de Estado de acta de renuncia de ciudadanía; y lo ha hecho el Dr. Más Obregón de acuerdo con el pedimento del Dr. Llaguno, quien instó a favor del español José Fernández Puerman, en el sentido de declarar con lugar el recurso de reposición establecido por dicho Letrado contra la providencia dictada que disponía el pago de los derechos, y, en consecuencia, ordena que se practique en los libros de la Sección correspondiente al Registro Civil el acto relativo a la ciudadanía a que se contrae el testimonio de escritura presentado, sin tener que pagar esos derechos.

Es este un caso en relación con la vigente Ley Notarial de 17 de Diciembre del pasado año y para su mayor claridad pasaremos a relacionarlo así como a dar a conocer los Considerandos del auto del Juez.

El Notario Dr. Llaguno presentó en el Juzgado testimonio de acta de renuncia de la ciudadanía por el señor Fernández Puerman, natural de España, mayor de edad, casado, empleado y vecino de Cuba, 84, letra A. en esta capital, para su inscripción en el Registro Civil.

Por providencia del Juez, se dispuso requerir al Dr. Llaguno para que abonara la suma de $1.00, como derechos, y veinte centavos de sellos del Timbre Nacional, que devengaba la certificación que ha de remitirse al señor Secretario de Estado. El Dr. Llaguno estableció recurso de reposición contra ese proveído, y dado traslado al Fiscal de Partido, éste evacuó el trámite en el sentido de que debía ser declarado con lugar el citado recurso del Dr. Llaguno, por estimar que de acuerdo con la Ley de Registro Civil no debe de pagar derecho alguno y tampoco llevar sellos del Timbre la aludida certificación, por ser certificaciones de orden interior de la organización del Estado y para uso exclusivo del mismo. Y así lo aceptó el repetido Juez, por estos fundamentos.

Considerando: que por la ley de 17 de Diciembre de 1937, publicada en la Gaceta Oficial de la República al siguiente día, se atribuye por su artículo 17 el conocimiento y resolución de los asuntos especificadores en los preceptos legales que a su continuación se determinan, entre los cuales se hallan conformes al inciso M de dicho artículo, todos los actos relativos a las Secciones de Nacimientos y Ciudadanías del Registro Civil.

Considerando: que el artículo 70 del decreto 504 de 15 de Febrero de este año, establece que los Encargados del Registro Civil remitirán al Secretario de Estado, en el mismo plazo señalado en el artículo anterior—el 70—, copia certificada de toda inscripción o anotación que realicen referente a la ciudadanía, y como el artículo 19 establece la obligación del otorgante de entregar en el momento de firmar el acta al Notario el importe de la inscripción en el Registro y de la certificación a que se contrae el susodicho artículo 70, si devengare derechos, se hace preciso acudir al Arancel vigente sobre la materia para resolver con acierto el recurso.

Considerando: que según establece el artículo 115 del Reglamento para la ejecución de la vigente ley del Registro Civil, las certificaciones expresadas en sus artículos anteriores se expedirán gratis, cuando los solicitantes fueren pobres y cuando las reclamen alguna autoridad sin instancia de parte interesada que no haya obtenido declaración de pobreza; y como en el caso que se analiza se trata de una obligación que le viene impuesta por la Ley a los Registradores del Estado Civil, es indudable, que el caso es análogo al señalado como excepción en el artículo 115 respecto a que las certificaciones que se expidan sin instancia de parte, sino por reclamarla alguna autoridad, serán gratis y por consiguiente debe aplicarse la misma norma, de acuerdo con el principio general de derecho sostenido por la jurisprudencia de que donde existía igual situación de hecho, debe aplicarse una misma norma jurídica.

Considerando: que en mérito de cuanto queda expuesto, hay que llegar a la conclusión de que no devengando derecho alguno, conforme al arancel que rige para el Registro Civil, la certificación que los encargados de dichos Registros vienen obligados a remitir al señor Secretario de Estado, según el artículo 70 del decreto 504 de 15 de febrero de 1938, no es de exigirse el pago previo de tales derechos al otorgante de un acto relativo a la Sección de Ciudadanías ante Notario: Por lo que procede declarar csn lugar el presente recurso.

Abatido a balazos por su hermano, un comerciante chino

Diferencias surgidas en el negocio a que se dedicaban, fué motivo del grave suceso

Diferencias en los negocios, originaron en la mañana de ayer un drama de sangre entre dos hermanos de nacionalidad china, que se dedicaban a la explotación de un almacén de víveres en San Miguel y Soledad.

Eustaquio Chiu, de 45 años, resultó herido de seis balazos por su hermano Lorenzo Chiu, que lo atacó en el propio almacén, después de una acalorada discusión entre ambos. Acto seguido el agresor se entregó a la policía que le ocupó en sus manos el revólver con todas sus cápsulas disparadas.

El paciente fué conducido con toda urgencia al Hospital Municipal, debatiéndose entre la vida y la muerte.

El comandante Juan Serra, inspector del primer distrito y el capitán Miguel Angel Rodríguez, al mando de la Sexta Estación, iniciaron las oportunas diligencias, tomándole declaración al acusado Chiu, quien expuso, que el establecimiento de referencia, denominado «Almacén de San Miguel» lo heredaron de sus padres, tocándole a partes iguales entre cuatro hermanos, dos de los cuales se encuentran en China.

Agregó el declarante, que estuvo en su país durante nueve años, de donde regresó hace dos años aproximadamente, descubriendo que su hermano había realizado una serie de artimañas para despojarlo de la parte que le correspondía en el almacén.

En las explicaciones que tuvieron —agregó—solicitó que le entregara la parte que le correspondía, a lo que su hermano se negó rotundamente. Desde entonces se disgustaron, al extremo que se trasladó de domicilio, pero siempre con la esperanza de que le devolviera cuanto poseía. En la mañana de ayer, después de armarse de un revólver, se dirigió al almacén, y después de una acalorada discusión entre ambos, lo abatió a balazos, entregándose a la policía.

A las seis de la tarde de ayer falleció el asiático Eustaquio Chiu, siendo el cadáver remitido al Necrocomio para la práctica de la autopsia.

El acusado Lorenzo Chiu, fué remitido al vivac por el Juez de Instrucción de la Sección Cuarta, a cuya autoridad se le dió cuenta por la policía.

Ultimos juicios orales celebrados en la Audiencia

Contra Felipe León, por drogas, retirando el Fiscal la acusación y defendiendo el doctor Gregorio del Real; contra Miguel Angel Fernández por el mismo delito, retirando también el Fiscal y defendiendo el doctor Julio Pertierra; contra Ignacio Guerra y Oswaldo Famada, por lesiones imprudentes, retirando el Fiscal en cuanto al primero y manteniendo respecto al segundo y sosteniendo el acusador particular doctor José Garcilaso de la Vega contra ambos, y dichas dos representaciones contra la Cooperativa de Omnibus Aliados como tercero civilmente responsable; y contra Manuel Pérez Pérez, por robo, Simón Chío, por drogas y Francisco Len Kel, por el propio delito, manteniendo contra todos la acusación el Ministerio Fiscal.

Licencia a la señorita Hilda Tabares, del Tribunal Supremo

Le ha sido concedido licencia de un mes, por enfermedad, a la señorita Hilda Tabares, competente auxiliar de la Secretaría de la Sala de lo Contencioso-administrativo y de Leyes especiales del Tribunal Supremo, la cual ha de ser sometida a intervención quirúrgica en una clínica de esta capital.

LESIONADO

Mercedes Pérez Díaz, de 48 años de Escobar 133, fué asistida en el segundo centro de socorro de lesiones graves en la mano izquierda, que según manifestó a la Policía de la cuarta estación, se las ocasionó en Manrique y Salud, al caer al pavimento.

DETENIDO

Los vigilantes Juan Salmerón y Victoriano Vega, del Bureau de Investigaciones arrestaron a Gumersindo Rodríguez Boza, de Luyanó 751, por interesarlo el juez correccional de la sección sexta, en juicios 3694 y 3697 ambos de 1938.

RECLAMADO

Dulce María Fernández Núñez, del Reparto Las Yaguas, fué arrestada por el vigilante José Martínez Batle, del Bureau de Investigaciones, por ser la misma persona que se encuentra reclamada por el juez correccional sección sexta, en juicio 3190.38.

Siguió en la Audiencia un juicio por homicidio en el que aparece acusada una mujer y de encubridor un hombre

Se acordaron ternas para la previsión de dos Juzgados Municipales Suplentes en La Habana. No fué responsable un chofer de un homicidio. El auto iba a poca velocidad

José González Quintana, chofer que estaba acusado de la muerte imprudente de Angel Palacio Báez, el 12 de julio del pasado año en Veintitrés y Veinte, Vedado, ha sido absuelto libremente por la Sala Tercera de lo Criminal de la Audiencia, conforme al pedimento del doctor Carlos R. Menció, defensor y en contra de lo pedido por el Ministerio Fiscal y el acusador particular que mantuvieron sus cargos, pidiendo cada uno un año y un día de prisión e indemnización de $5.000.00 en favor de los herederos del occiso. Se demostró en el juicio oral, y así lo hace constar el tribunal, que lejos de ser González Quintana el imprudente, lo fué Palacio Báez, el cual trató de atravesar la vía, después de bajar de un automóvil, y al ver el guiado por el segundo retrocedió produciéndose el accidente que le costó la vida, sin negligencia por parte del repetido González Quintana, quien no pudo prever que el peatón retrocediera lo andado, siendo alcanzado por el vehículo manejado por González Quintana, el cual lo manejaba a moderada velocidad.

Siguió el juicio por la muerte de Josefa Hernández

Siguió conociendo, ayer, la Sala Cuarta de lo Criminal de la Audiencia del juicio contra la señora Aurora López y Rafael Méndez, señalados por el Fiscal, de participantes de la muerte de la joven Josefa Hernández, en Marianao; la primera como cómplice y el segundo como inductor. Las pruebas continúan desarrollándose de manera favorable a los enjuiciados, pruebas hábilmente aportadas por los defensores doctores Carlos R. Menció, de la señora López y José Manuel Gutiérrez, Senador de la República, de Méndez. El acto se suspendió para continuarlo el día 2 del entrante junio, en que posiblemente termine.

Ternas para la provisión de dos cargos de jueces suplentes habaneros.

La Sala de Gobierno de la Audiencia formuló ayer ternas para la provisión de Jueces Municipales Suplentes de la Habana. Son las siguientes: Juzgado del Norte, vacante por designación del doctor Fidel Req... opositor aprobado, Roberto G. A... llanal Cardona y Miguel F. Már... de la Cerra, todos letrados en ejercicio. Juzgado del Vedado, vacante por designación del doctor José R. Mendizábal de Juez Correccional Nocturno de la Sección Primera de la Habana, doctores Rodolfo Noguera P...rez, opositor aprobado, Juan Al... Vega, y Angel Valdés Montiel, letrados en ejercicio todos y este último el doctor Valdés Montiel con vasta experiencia profesional.

Fué aprobado un aspirante a Procurador público

El tribunal designado para examinar a los aspirantes al título de Procurador, ha aprobado al señor ...más Baró de los tres que se presentaron a examen.

Las candidaturas del Colegio de Procuradores

En breve se presentarán las candidaturas que habrán de contender en la lucha próxima a celebrarse para la Directiva del Colegio de Procuradores de la Habana. En una de las candidaturas, se nos informa, figura de Vicedecano el señor Enrique Urioste, que está respaldado por fuerte núcleo de opinión de sus compañeros, al frente de los cuales figura el señor Bernabé Vega Santana.

Ultimas conclusiones formuladas por el Fiscal

El Ministerio Fiscal ha pedido la pena de dos años, once meses y diez días de presidio correccional para el procesado Raúl García Pérez y para el también procesado José García Pérez, por delito de estafa, continuado, que hace consistir en que puestos de acuerdo Raúl y José, cobraron hasta la suma de $3.709.96 por concepto de mercancías vendidas por la entidad de Sabatés S. A. a la que el primero era agente en Sagua la Grande, apropiándose de su importe en vez de entregarlo a la entidad citada, como era su deber, repartiéndoselo en proporción desconocida.

Yn un año, ocho meses y veinte días de prisión, por rapto, para cada uno de los procesados Roberto O... Llademosa y Segundo Galiano González.

ELIMINACION de 300

TRAJES DE DRIL BLANCO Y CRASH

Por estar desurtidos eliminamos a precios muy rebajados 300 excelentes trajes de dril blanco y crash en modelos muy elegantes, en tallas para muchachos de 8 a 18 años. Corte y confección de nuestros talleres.

2.50, 4.95, 5.95, 6.95 y 7.90

VALIAN 5.00 a 12.00

CUARTO PISO.

El Encanto

Este es el mejor momento del año para renovar su ajuar de casa.

Aprovechando la oportunidad de que innumerables amas de casa renuevan en esta época del año su Ajuar de Casa, EL ENCANTO presenta en todos los departamentos de este ramo las más espléndidas colecciones de artículos de rigurosa novedad marcados a precios que suponen verdaderas ofertas de ocasión.

Alfombras y Esteras.

Acabamos de recibir una gran colección de alfombras de lana para cuarto, comedor y sala en los más bellos estilos persas, Kashamar y en tipos ingleses y modernistas.

Alfombras Smyrna, ovaladas para cuarto. 27x48 — 1.50

Alfombras de lana con preciosos adornos de flores y diseños modernistas. 28x52 — 8.50

Alfombras Smyrna semi cuadradas. 27x48 — 1.25 y 1.50

Alfombras Smyrna 40x70 — 50c.

De lana, 27x48 3.00, 4.50 y 5.00

Alfombras para comedor, sala y recibidor.

54x75" desde — 11.00

75x108" desde — 15.00

90x108" desde — 20.00

108x144" desde — 35.00

ESTERAS.

Presentamos también una preciosa colección de esteras en tamaños de 6x9, 8x10 y 9x12 pies para portal y recibidor en finos estilos.

Desde 11.00 hasta 20.00

SEGUNDO PISO.

El Encanto

Fotografías de Primera Comunión. STUDIO VAN DYCK. Cuarto Piso

M.E.C.D. 2016

9A SECCION Z

TELEFONOS:
Dirección M-2856
Jefe de Redacción M-1287
Sección de Sports . M-7912

DIARIO DE LA MARINA

TELEFONOS:
Quejas M-7911
A. Clasificados . M-7915

9A SECCION Z

AÑO CVI — ACOGIDO A LA FRANQUICIA POSTAL — LA HABANA, MIERCOLES, 25 DE MAYO DE 1938 — EL PERIODICO MAS ANTIGUO DE CUBA — PAGINA TRECE

"YO HE QUERIDO SIMPLEMENTE DEVOLVER A ESPAÑA UNA VIDA ESPAÑOLA Y SALVARLA DEL PREDOMINIO DEGRADANTE DE UNA MENTALIDAD EXTRANJERA"

LA ACTUALIDAD

¿Por qué se sigue luchando en Cataluña y en el resto de España?

A pesar de que los rojos carecen de todo ideal, se explicaría, sin embargo, que siguiesen luchando sin alguna esperanza de victoria. Pero en poder ya los nacionalistas de más de tres cuartas partes de España, toda Barcelona del resto del territorio, próximo a ser rescatado Castellón de la Plana, en vías de reconquistar a Valencia y derrotadas diariamente las tropas de Miaja en el frente de Teruel, a pesar de todos los refuerzos últimamente recibidos, ¿a qué continúan combatiendo?

A esta pregunta responde elocuentemente, J. V. Bustamante, en el último artículo que desde Nueva York nos envía.

Dice así:

¿Por qué se sigue luchando en Cataluña y en el resto de España?

La respuesta se muestra en su más repugnante desnudez a la evocación de los nombres fatídicos de Azaña, Largo Caballero, Negrín, Indalecio Prieto, Companys, González Peña y demás comparsilla de tipos funestos que esa comparsilla de tipos funestos la historia guardará para quienes la historia guardará la mayor execración. Se sigue luchando sin ningún ideal ya para las huestes marxistas de España, y se sigue luchando porque eso de rendirse y deponer las armas es cosa imposible entre adversarios dignos, pero no en la ocasión presente.

En la historia actual, eso que llaman el Gobierno Rojo de Barcelona, tiene que seguir luchando y prolongar la contienda. Negrín, Azaña y sus secuaces saben que todo está perdido, pero a pesar de ello, como los leones luchan y dan la cara en los frentes y en las trincheras son la masa del pueblo engañado ¡qué importa que perezcan unos cuantos miles más! Como no es factible la rendición de los pistoleros rojos, porque saben muy bien que al capitular pagarían con su vida sus crímenes innumerables, por eso prolongan esta resistencia que ellos saben muy bien es innecesaria y estéril. Esos dirigentes sin escrúpulos, sin dignidad, sin conciencia y sin honor hacen lo que el célebre «Capitán Araña» que embarcaba a la gente y se quedaba él en tierra. Prolongando la lucha, tienen la única oportunidad que puede presentárseles en el último momento, **la huída en aeroplano.** Ya verán ustedes cuando las tropas de Barcelona estén al alcance de las baterías del invicto Franco la actitud que adoptan esos famosos líderes. Si ustedes esperaban ver a Negrín o a Azaña o a Companys y demás familiares» resistiendo el empuje de Franco dando la cara en las trincheras de la capital catalana, van ustedes a sufrir una nueva decepción. Ellos harán exactamente igual que aquel otro grotesco personajillo, Belarmino Tomás, en Asturias y repetirán lo que ya hizo en el Norte aquel otro, Aguirre, cuando las operaciones de Vasconia. Muchas promesas y mucha palabrería hueca de «Venceremos que resistir hasta morir», pero como del dicho al hecho hay un gran trecho, en el último instante, la masa inconsciente es la que seguirá luchando, pues ellos pondrán pies en polvorosa según su costumbre habitual. Ya se encargarán los cables de anunciarnos que estos «elementos del Gobierno legítimo de España» han sido arrizado en suelo francés huyendo de la quema.

Dolorosa y muy sensible es la sangre inútilmente derramada por la obcecación roja que a impulsos stalinianos tenía la ridícula pretensión de dominar en España, pero es ahora doblemente sensible cuando el triunfo definitivo, categórico y terminante del invicto Franco se está subrayando en esta última etapa de la contienda hispana.

¿Qué ilusorias presunciones tienen los rojos para prolongar inútilmente esta sangrienta epopeya? Ciertamente que ninguna. La pequeña fracción que aún queda de la España roja, sabe positivamente que su derrota y aplastamiento definitivo es cuestión de días. Ningún español de buena fe aún no liberada desea la continuidad. Son solamente los dirigentes los que la prolongan a impulsos de su voracidad insaciable. Se comprende que un Ejército como el de Franco tenga fe en la victoria, es decir, fe obligada y auténtica. Ahí está el mapa de España y la cronología de la Guerra. Empezando por la costa cantábrica, cada pulgada en el mapa ha sido un mes de victorias franquistas. Díganlo sino aquel litoral entre San Sebastián, Irún, Bilbao, Santander, Oviedo, Gijón, todo Asturias. Dígalo la Andalucía dominada con su diadema augusta de la Malaga mártir.

Dígalo Extremadura con su memorable jornada de Badajoz, el avance a través de tierra manchega que culmina en la epopeya de Talavera de la Reina y la jornada gloriosa que hizo inmortal el nombre de Moscardó en el Alcázar de Toledo.

Y como remate glorioso a tanta sucesión de victorias, las recientes de Fraga, Lérida y Vinaroz. ¿No es suficiente todo ello para dar patente de victoria a quienes como las huestes gloriosas del ejército de Franco han sabido ya colocar la bandera rojo y gualda en el 85% del suelo hispano?

F. V. Bustamante».

Sólo a fuerza de presión brutal se puede consignar que las masas rojas, constantemente destrozadas y diezmadas y en diaria marcha de fuga, peleen en los distintos frentes y que los de la retaguardia sigan sufriendo hambre, obscuridad (en Barcelona carecen de luz eléctrica) y todas las angustias de una guerra sin tregua.

Por eso se explique que, a pesar del terrorismo con que se fuerza al soldado y al individuo civil rojos a continuar resistiendo en los frentes, aprovechen la ocasión de evadirse a la frontera o a la España nacionalista y en ciudades como la capital de Cataluña estallen protestas y clamores de rendición, que se ahogan a fuerza de metralla.

En cuanto a los jefes, tienen la espalda bien guardada y bien trazado el itinerario para la escapatoria final.

León ICHASO

LA RIQUEZA CULTURAL DE ESPAÑA, DESTRUIDA Y ROBADA O VENDIDA AL EXTRANJERO POR LAS HORDAS MARXISTAS

Un famoso arqueólogo español, que fué Presidente del Instituto Arqueológico Alemán, hace el relato de sus cuitas

«El Museo Arqueológico Nacional—dice—fué saqueado en parte y en parte llevado al extranjero. El Museo del Prado fué saqueado y las mejores obras han sido vendidas a Rusia

BERLIN, mayo 24. (SE.)—La carta que el famoso arqueólogo español Julio Martínez Santaolalla ha escrito al que fué presidente del Instituto arqueológico alemán, el Consejero privado doctor Thendor Wiegand, brindo una visión nueva y elocuente sobre la bárbara conducta de los bolchevistas españoles

El profesor español, que en la revuelta de la guerra civil de su patria no había llegado a saber que entretanto había fallecido el señor Wiegand, se encuentra actualmente en un campamento de refugiados en Francia. La carta al colega alemán habla un lenguaje conmovedor. Entre otras cosas dice:

«Ante usted, como gran maestro de la Arqueología y director del Instituto Arqueológico alemán, quiero elevar mi enérgica protesta contra las hordas internacionales que en unión de los rojos y de los separatistas destruyeron o saquearon la riqueza cultural de España. Vea usted, antes de nada, mi respetable maestro, la destrucción de mi colección arqueológica. Un día (ya se había saqueado la mayor parte del domicilio y de la biblioteca) entraron cinco criminales para efectuar un «registro», pues en nuestra casa había bombas, al parecer. La «prueba» se encontró inmediatamente en los objetos de mi colección, como utensilios de pedernal, cerámica, vidrio, bronces y hierros. En estos objetos se vieron los elementos para la fabricación de las «bombas». Con gran esfuerzo pude convencer, por fin, a algunos de la banda, de que se trataba de antiguos objetos inofensivos. Esta declaración nos salvó aquel día de una nueva detención, pero esto no hizo que se respetase la colección. Hermosos vasos romanos estrellados en el suelo, soberbias cerámicas romanas, griegas, ibéricas y prehistóricas perdiéronse para siempre y robáronse armas y bronces de la Edad de Hierro. Pisoteáronse las únicas tallas de marfil de estilo alejandrino encontradas en España, y se llevaron algunas joyas visigodas. Con esta destrucción de la valiosa colección, corre parejas la quema de diarios de excavaciones, notas, planos, mapas, documentos originales con un material enorme y abundantísimo, con lo cual ha quedado destruída mi labor científica».

A continuación de este informe, pasa el profesor español a describir la destrucción de las instituciones de cultura pública sobre las cuales pasaron los rojos como si hubiesen sido hunos.

«El Museo Arqueológico nacional—dícese en la carta—fué saqueado en parte y en parte llevado al extranjero. El Museo del Prado fué saqueado en octubre de 1936, vendiéndose a Rusia las mejores obras. Ellos mismos bombardearon las pinturas prehistóricas de Villar del Humo y de Alba, habiendo dado cuenta con especial mención de este crimen el comunicado oficial de guerra del llamado Gobierno de Valencia. El arco de triunfo de Bara, en las cercanías de Tarragona, uno de los monumentos romanos más hermosos de España, fué destruído poco después de empezar la guerra. En la zona roja no pudo salvarse nada del arte religioso. Centenares de cálices de oro y de plata fueron fundidos y enviados a Rusia o a París. También se han saqueado las bibliotecas. La del Museo arqueológico nacional se utilizó en parte, a fines de octubre de 1936 como combustible para los vecinos de cerca del Museo».

Palabras elocuentes, que no necesitan comentarios. Esta y no otra es la forma de «cultura» de los que luchan frente a la España auténtica. La destrucción como único fin y como norma única. Ante ello, ¿pueden seguir pensando de qué parte están la razón y la verdad? Las palabras podrán ser discutidas. Pero la fuerza de los hechos es tal que no permite el menor resquicio a la duda.

HABLAN ELLOS

POR DERROTISMO

«El Diluvio», periódico de Barcelona, al servicio del gobierno, a cada paso publica noticias como las siguientes, que recogemos nosotros de su número del viernes 15 de abril del año actual:

En la Audiencia, «por derrotismo fué condenado a seis años y un día de internamiento en campos de trabajo, Heliodoro Serrano Saez.

A la misma pena, por la misma causa, Francisco Guixat Porta...»

Ser derrotista significa tener dudas sobre el triunfo del gobierno de Negrín. Esto es lo que se paga en Barcelona con seis años de trabajos forzados...!

UN NUEVO ESTILO DE APROVISIONARSE

Soldados de la primera división de caballería norteamericana estacionados en Toyahvale, Texas, a la caza de las provisiones que les han sido lanzadas desde aeroplanos, en una prueba de la eficiencia del nuevo método de aprovisionamiento recientemente adoptado por el ejército americano. — (Foto Acme - Editors Press).

VIAJE... PERO HAGALO CON EQUIPAJE "VICTORIA"

EN TODOS LOS ESTILOS, ANTIGUO, MODERNO, PRACTICOS Y LIGEROS EN FIBRAS, CUERO O LONAS RAYADAS
VEA NUESTRA GRAN EXPOSICION

"CASA GARCIA"

AGUILA 88 — VISITENOS Y COMPARE — TEL. M-1936

El Frente Popular, agrega el Caudillo, era una injuria a las tradiciones y las aspiraciones de la masa nacional

La intervención soviética, dice a un Senador francés, era patente, descarada y reconocida. El material ruso se paseaba por las calles de Madrid. Ganar la guerra y rehacer a España

«Le Jour», «L'Echo de París», el gran diario francés, publica una interviú de su ilustre colaborador el senador de La Martinica Henry de Lamery con nuestro Caudillo, Franco. Por considerar de gran interés algunos de los puntos tratados en la conversación, reproducimos en casi toda su extensión el artículo de M. Lamery:

El público francés ha seguido con gran atención los incidentes de la guerra civil española, pero conoce poco la figura del protagonista del drama: El General Franco. ¿Cuál es la personalidad exacta del Jefe del Ejército nacionalista, cuya victoria es hoy segura? ¿A qué móviles obedece? ¿Cuál es la significación verdadera de su gesto, y cuál será mañana la orientación del país que se ha propuesto liberar?

He querido buscar la respuesta a estas preguntas en contacto directo con el hombre que atrae hoy la atención de Europa. He tenido con él una larga entrevista sin testigos, y ofrezco hoy a mis lectores las impresiones primeras de esta conversación.

Con infinita afabilidad, el General me ha recibido en su casa de Burgos. La acogida es sencilla y extremadamente cortés. Su actitud es modesta, de militar en servicio. La palabra es sobria, reflejando sinceridad y ausente de todo efecto. Un rostro claro; una mirada pura, que expresa el alma recta, animada de una concentrada vida interior, de un meditativo, de un hombre escrupuloso.

La conversación se inicia. Pregunto a mi interlocutor cómo y con qué seguridades se decidió a tomar su grave determinación. Me responde afectuosamente:

—La dominación roja había sobrepasado la medida tolerable. La hora del destino había sonado inexorable, y yo tuve la convicción de hacer lo que las circunstancias imponían, con la certeza de obedecer los deseos de todos los verdaderos españoles y de ser seguido por todos mis compañeros del Ejército, fieles al culto del honor y del deber.

—¿Lo que yo he querido? Simplemente, devolver a España una vida española; salvarla del predominio degradante de una mentalidad extranjera que llegó a ser dueña del país por la intriga y la sorpresa. Estas fueron mis únicas miras.

—El Frente Popular—añade—era una injuria a las tradiciones y a las aspiraciones de la masa nacional La rebelión era santa.

Pone un especial cuidado en persuadirme de que no ha obedecido a influencias de fuera, y de que jamás ha pedido ayudas extrañas.

—La intervención soviética del lado contrario—me dice—era patente, descarada y reconocida. El material ruso se paseaba por las calles de Madrid.

—¿Lo que yo quiero? En principio, ganar la guerra. Está ganada. Después, rehacer España bajo un plan estrictamente nacional.

Las operaciones militares atraen hoy su principal atención. Le entrego el último número de «La Revue des Ambassades», señalándole un artículo escrito por un oficial superior francés sobre la marcha de la guerra. Su rostro se anima. Se muestra sonriente y orgulloso de los juicios que se hacen acerca de sus metodos.

Y hablamos de Francia. No disimula su decepción por la ayuda que ella ha dado a sus adversarios. No la esperaba. Expresa su profunda admiración por nuestros grandes hombres de guerra: el Mariscal Petain, el Mariscal Liautey, el general Weygand, el General Georges...

Le aseguro que muchos franceses, entre los cuales me honro en pertenecer, se han esforzado por hacer apreciar su justa causa. La intervención ha sido evitada gracias a ellos, gracias también a la seguridad del instinto nacional. Ahora, estos franceses se dedican a hacer volver a los gubernamentales de sus errores.

Me retiro encantado de tanta modesta franqueza, de su rectitud generosa y noble. El General Franco realizará su obra. Tiene las fuerzas morales necesarias para hacer grandes cosas.

España vivía adormecida, a la zaga de la evolución política y social del mundo moderno. Saldrá de esta terrible crisis, regeneradora. Hoy forja su unidad con la aproximación de los elementos provinciales, hasta hace poco desunidos, en la conciencia y originalidad propias de su cultura

Yo deploro más dolorosamente que nunca la ceguera de los tristes personajes que el azar ha puesto a nuestra cabeza en estos instantes decisivos. Ellos han obrado contra la justicia, contra el honor, contra el interés y el buen nombre de Francia desconociendo, por celo revolucionario, la grandeza y la altura de miras de este resurgimiento. Ellos nos han humillado; nos han expuesto a meternos en una guerra impía, infame y desastrosa.

Los señores Daladier y Bonnet han tardado demasiado en reaccionar contra el mal que sus predecesores nos han hecho en el afecto de un pueblo orgulloso y sensible y en la estima de todos los pueblos enfrentados con la abyección moscovita.

Dr. ROSATI
DENTISTA
O-Reilly 67 — Tel. A-9422

PROPAGANDA ROJA

LA REALIDAD SE ABRE PASO

Recordáis las palabras de Negrín, en el discurso famoso que le sirvió para parar en seco la ofensiva nacional...?

—Arriba, milicianos...!—dijo él.

Y en el momento se detuvieron los facciosos. Fué una cosa «fenómeno» de veras...!

Pues bien, en ese discurso, recordad que pintaba a los heroicos milicianos resistiendo con épica bravura las arremetidas de las tropas alemanas que militaban en la España del Generalísimo.

El propio periódico del gobierno de Barcelona, «Servicio Español de Información», en suelto que nosotros recogimos, le estropeaba el embuste: el periódico decía que en la España del Generalísimo no existía ejército alemán de ninguna clase, porque a los alemanes les agradaba más la retaguardia que las trincheras, y lo único que enviaban eran técnicos.

Pues «El Diluvio» de Barcelona, en su número del viernes, 15 de abril del año actual, también deja al descubierto la martingala del Dr. Negrín, asegurando en su primera página que «los alemanes no han enviado a España infantería, pero sí técnicos militares y civiles». Total, un puñado de hombres. Técnicos militares y civiles, no tantos a buen seguro, como los que enviaron a la España roja Francia y Rusia.

El monte que ha parido un ratoncillo...

Pero no por eso dejarán su tema los periódicos del caso, que aún no hace mucho hacían entrar en España 30,000 alemanes de una vez...»

ESTAMPAS ESPAÑOLAS

El mendigo de Brasakón

Brasakón es una ciudad de la frontera polaco-lituana, una de tantas ciudades provincianas, donde los habitantes se aburren en la cuotidiana murmuración ante el vaso de cerveza, la taza de té o la copa de aguardiente que les haga olvidar por un momento la monotonía de un vivir siempre igual, día a día, sin que venga ningún acontecimiento importante a sacudir el sopor de los pacíficos y aburridos vecinos.

Pero en Brasakón acaba de ocurrir algo extraordinario; se ha producido uno de esos sucesos capaz de sacudir la modorra del pueblo más soporífero. Habitaba allí un mendigo popular de esos que son el encanto de los chiquillos por que los toman muchas veces como objeto de sus juegos, unos de esos tipos inapreciables para la chiquillería. Vivía miserablemente. Su casa era una cueva situada en las inmediaciones de la ciudad, su comida la constituía algunas sobras que vecinos caritativos le daban, su ropa se componía de puros harapos. Era una lástima el hombre aquél, un desperdicio humano, que a los mayores movía a compasión y a los chiquillos a risa.

Un día corrió la noticia entre el general estupor. El viejo, el mendigo, había muerto. Su muerte poco significaba para los demás; pero lo asombroso, lo que sacudió los ánimos fué saber que antes de morir hiciera testamento en regla legando su fortuna al Estado para que la empleara en obras públicas en Polonia. La ciudad se convulsionó de risa ante aquello, que creía burla. ¿Qué fortuna podía dejar aquel miserable pordiosero? ¡Bah! Hasta chistes se hicieron a costa de semejante disposición testamentaria.

Pero el Estado es el Estado, y un testamento es una cosa muy seria. Las autoridades encargadas de recibir el legado se trasladaron a la cueva donde viviera el mendigo y ¡oh, sorpresa! allí fué encontrada una enorme cantidad de moneda de oro. Se hizo el recuento y sumaban dos millones y medio de coronas. La cosa no era, ciertamente, para tomarla a risa. Se siguieron las investigaciones y se supo que el mendigo había dejado también treinta y cinco casas de su propiedad. Total, que la fortuna que legaba al Estado el mendigo de Brasakón ascendía a la bonita suma de veinte millones de coronas. Los vecinos de la aburrida ciudad polaca dejaron de reir. El miserable vagabundo les había dado una soberbia lección de patriotismo.

Sí, de patriotismo. El hombre había vivido miserablemente atesorando dinero. Habitara una cueva con toda clase de incomodidades, comía lo que le daban las personas caritativas y guardaba sus millones, acrecentándolos, para regalárselos al Estado y para que se intensificaran las obras públicas en Polonia y se diera trabajo a unos cuantos obreros.

A la avaricia de este mendigo puede muy bien llamársela avaricia patriótica. Nada atesoraba para sí sino para los suyos. Todo para la nación. Y ello, no cabe duda, reviste caracteres de patriotismo: patriotismo exteriorizado en forma un poco rara, un poco extravagante; pero que, por lo mismo, resulta extraordinaria.

El mendigo de Brasakón se privó de todo en vida para dejar lo más posible al Estado. Llegó al sacrificio máximo en bien de su patria, y así pudo legar a éste veinte millones de coronas conseguidas a costa de privaciones y dolores sin cuento. No es solamente la cantidad de dinero que dejó lo que tiene importancia, si no los muchos sufrimientos que hubo de pasar para dejarla. Se comprende que los vecinos de Brasakón, y los que no son de Brasakón, no rían ya del viejo mendigo y que, por el contrario, piensen muy seriamente en el magnífico gesto suyo, que puede proporcionarles muy provechosas lecciones, sobre todo aquellos que, sobrándoles todo, son incapaces de hacer sacrificio alguno por su patria. Por que estos últimos abundan, desgraciadamente, en todas partes y habría mucho que hablar de ellos. Y no para alabarlos, precisamente.

Eduardo A. Quiñones.

Oviedo, mayo de 1938.

NUEVA CONFERENCIA ENTRE EL CONDE ITALIANO CIANO Y EL EMBAJADOR BRITANICO

ROMA, mayo 24. (Havas).—El Ministro de Estado, conde Ciano, recibió hoy a Lord Perth, embajador de Inglaterra. Aquél se dirigirá inmediatamente a la Villa de Este para varios días de descanso, antes de salir hacia Venecia para asistir a la inauguración de la Exposición Bienal de Arte, el 1ro. de junio. En la cancillería se mantiene reserva estricta sobre lo tratado en la entrevista.

El juicio ruso del ejército de Miaja muy desfavorable

FRENTE ARAGONES, mayo 24. (SE)—En el sector de Teruel, que ha sido la zona donde los avances fueron más profundos, se han cogido gran número de prisioneros, que se cuentan por centenares, y en toda la zona sur la cifra de los pasados a nuestras filas también es cuantiosa.

Pero entre los prisioneros y los pasados hay que llamar dejados coger. Para la mejor comprensión de estos términos vamos a definir los anteriores:

Prisionero es el combatiente que se captura contra su deseo y con las armas en la mano. Pasado es el individuo que realiza actos de su voluntad para acudir a nuestras filas. El dejado coger es el miliciano que no quiere luchar contra nosotros y al mismo tiempo carece de decisión para venir a nuestras líneas, y entonces este individuo no obedece órdenes de retirada y se deja embolsar en uno de tantos copos como se realizan en la guerra.

El dejado coger tiene la ventaja de que no corre el peligro de ser ametrallado por la espalda, como le suele acontecer al pasado, y además goza la ventaja de que en la zona roja no se toman represalias contra su familia.

En Levante se están dando con gran frecuencia los dejados coger.

El órgano oficial «Krasnaya Press» publica un artículo en el que revela el estado de desastre en que se encuentra el ejército rojo de la España marxista. Es la primera vez que leemos un juicio tan severo en un periódico soviético que siempre nos presentó al ejército marxista como extraordinariamente potente.

Este periódico, órgano militar soviético dice textualmente:

«No hay control, y la incuria llega al máximo. No se ejecutan las órdenes dadas ni se cumple el reglamento. En el ejército rojo hay infinidad de comisarios que no se hallan a la altura de su labor. Los soldados desaparecen cuando les da la gana, y se dedican a la bebida. Los jefes y los comisarios son francamente detestables».

Esto excusa todo comentario de nuestra parte.

SOLICITAN MADRINAS DE GUERRA 2 REQUETES DEL EJERCITO NACIONALISTA

Esta vez la carta viene de un Hospital de Guerra, Valencia de Alcántara, Cáceres y trasciende espiritualismo y cordialidad» «Los soldados de este hospital,—dice— instalado en el campo, donde nos hemos unidos los dos hermanos como combatientes enfermos, muy gratamente soñamos y hablamos con frecuencia de esa cálida isla que deseamos conocer algún día; sueño que nos ha inspirado la idea de solicitar, contando con la amabilidad del DIARIO DE LA MARINA, por medio de unas líneas insertadas en las columnas de ese magno rotativo, una Madrina de Guerra para cada uno, **que no tenga ya ahijado** y que sea cubana. No imponemos más condiciones, porque sobradamente sabemos que en ese país no hay nada feo y sus mujeres tienen unos ojos que no les caben en la cara....»

Y firman la carta Rufino López Prieto, de 30 años, Perito Mercantil y Ursiciano López Prieto, de 25 años, Médico. Los dos son requetés, y se hallan en la Sala Primera de Medicina del Hospital Militar número 3. Valencia de Alcántara, Cáceres, España, a donde pueden dirigir su correspondencia las muchachas que deseen brindárseles como Madrina de Guerra.

QUISIERON SECUESTRAR A LORD NUFFIELD, GRAN FILANTROPO BRITANICO

LONDRES, mayo 25 (Havas).—El vizconde Nuffield estuo a punto de ser secuestrado hoy por la tarde. El célebre filántropo, uno de los magnates de la industria automovilística inglesa, estaba trabajando en su despacho en las fábricas de Cawloy, cerca de Oxford, cuando dos hombres entraron en la pieza y le intimaron a subir a un auto que les esperaba afuera. Lord Nuffield no se dejó intimidar y levantó la voz lo bastante para que en el rápido altercado que siguió, su amigo Kennerly Lumford, que estaba en un saloncito inmediato, se diese cuenta de lo que ocurría, y sin pérdida de tiempo avisase por teléfono a la policía. Un grupo de ésta llegó en dos minutos a la puerta de la fábrica, a tiempo para capturar a los dos presuntos secuestradores, que ya se disponían a huir. Mañana, miércoles, serán presentados al juez competente.

LOS ESTADOS MAYORES DE RUMANIA Y POLONIA SE REUNIRAN EN CONFERENCIA

VARSOVIA, mayo 24. (Havas).—El próximo sábado entrarán en contacto en esta capital los Estados Mayores de los ejércitos polaco y rumano. En los círculos políticos se concede mucha importancia a la conferencia de los oficiales de ambas naciones vecinas. El general Jonesco jefe del Estado Mayor de Rumanía, llegará el sábado, acompañado del jefe adjunto, general Sanatescu, y de un grupo de oficiales superiores. La estadía de los rumanos en Varsovia durará una semana, durante la cual el general Jonesco será huésped del jefe del Estado Mayor de Polonia, general Stachiewicz.

FIJAN EN RUMANIA LOS CASOS EN QUE LA PENA DE MUERTE SEA APLICADA

BUCAREST, Rumanía, mayo 24 (Havas).—En el Consejo de Ministros celebrado hoy se acordó la aplicación de la pena de muerte a los delitos previstos en el artículo XV de la nueva Constitución, y los que son: atentados contra el rey, miembros de la familia real, jefes de Estado extranjeros, y altos dignatarios del Estado rumano, siempre que en este último caso resulte el fallecimiento del agredido. También se aplicará en castigo por los asesinatos políticos.

Un periódico parisién dice que en la zona roja hay 160 mil extranjeros, de los que sesenta mil son franceses

El enorme masa de heridos resultante de las últimas y desastrosas operaciones militares rojas, pone de relieve que no se dispone de médicos, medicinas ni material idóneo

PERPIÑAN, mayo 24 (SE.)—En Cerdá han comenzado los rojos a construir a toda prisa refugios y obras de fortificación Estos trabajos se llevan sin orden ni concierto y sin dirección técnica alguna.

Los mayores refugios se están excavando en las ruinas de la iglesia que fué demolida hace meses por los marxistas.

La guarnición roja de Puigcerdá será reforzada, pero hasta ahora se limitan los milicianos a impedir el paso de los fugitivos y evitar evasiones.

Aviones y aviadores franceses a Barcelona

PARIS, mayo 24. (SE.)—El periódico «Le Matin» comunica de Toulouse que tres aviones franceses con aviación francesa pasaron la frontera para servir en la España roja aviones de entrenamiento, para perfeccionar aprendizaje del vuelo a ciegas.

El mismo periódico comunica que el día de ayer pasaron otros tres aviones franceses la frontera, con destino a Barcelona.

Cien mil extranjeros al servicio de los rojos

PARIS, mayo 24. (SE.)—Un periódico publica una interesante información relativa al número de voluntarios extranjeros que pelean al lado de los rojos españoles.

Según estadísticas y temina sacando en consecuencia de que actualmente, según datos recogidos en los centros gubernamentales rojos, el número de voluntarios que luchan en la causa de la España de Barcelona y Valencia se eleva a 160,000, de los cuales 60,000 son franceses.

Ataques desordenados de los rojos

PARIS, mayo 24 (SE.)—Noticias enviadas de España dan cuenta de que los marxistas realizaron en las últimas veinticuatro horas cinco ataques a las posiciones nacionales de Alcalá de Chisvert, ataques que no alcanzaron resultado positivo alguno.

Los ataques que realizan ahora los marxistas son llevados a cabo desordenadamente, sin responder a un plan serio, lo que facilita la labor de contención de estos intentos a los soldados nacionales.

Enormes masas de heridos

LERIDA, mayo 24. (SE.)—En los últimos combates de Lérida, sector de Tortosa, frente de Castellón y norte de Teruel, los rojos han tenido pérdidas elevadas y los hospitales se encuentran abarrotados de heridos. Se sabe que los piquetes de fortificadores que han salido para cavar trincheras en los Pirineos han sufrido bajas de más del 50 por 100. La nieve y los hielos de estos días los han dejado fuera de combate. Era tan intenso el frío que no podían empuñar los picos ni las palas.

Esta enorme masa de bajas ha complicado extraordinariamente la vida en la retaguardia marxista. En los hospitales se carece del instrumental necesario para operar. Escasea el material sanitario y no hay médicos. La última requisa afecta a toda clase de elementos curativos. Se calcula que en la zona roja se pierde el 80 por 100 de los heridos, y que la falta de capacidad de los estudiantes de Medicina incorporados a los hospitales les lleva a realizar excesivas amputaciones

DR. MANUEL VILLAVERDE
De las Universidades de Madrid y de La Habana.
Médico de la Clínica del Profesor Gregorio Marañón, de Madrid.
Medicina General. Secreciones Internas. Consulta previo turno.
Teléfono F-3532. — Calle 17 Número 11. — Vedado.

El Gobierno rojo cede veintisiete buques de la empresa "Sota-Aznar" a una empresa con nombre extranjero

Los ingenieros nacionalistas están tratando de sacar el rendimiento máximo a las industrias incautadas en las zonas recuperadas, especialmente las plantas eléctricas catalanas

BARCELONA, mayo 24. (SE). La «Gaceta» publica una disposición del Ministerio de Comunicaciones, autorizando a una Compañía que lleva nombre extranjero para la incautación de buques de la Compañía Sota-Aznar, en número de 27.

La misma disposición añade que el gobierno podrá incautarse, cuando lo juzgue por conveniente, de otros buques, a los que mantendrá o cambiará las tripulaciones, según las conveniencias del servicio.

Probablemente, estos buques, como los incautados a la Compañía Sota-Aznar, serán puestos a nombre de cualquier empresa roja «camuflada» con un título extranjero cualquiera.

Adelanto de la hora en Madrid.

MADRID, mayo 24. (SE)— Unión Radio Madrid, transmitió una disposición ordenando que, a partir de las doce de la noche, se adelantasen todos los relojes en sesenta minutos.

Se advierte que todavía hace poco tiempo, menos de un mes, se dió idéntica orden. Por lo tanto, los relojes de la zona roja van adelantados en dos horas con arreglo al meridiano de Greenwich.

Ardua tarea en Obras Públicas

SANTANDER, mayo 24. (SE).—En el Ministerio de Obras Públicas se trabaja intensamente para restablecer en las comarcas últimamente liberadas, las comunicaciones con el resto de la España Nacional. Estos trabajos se aceleran mucho más en lo que se relaciona con las regiones de Tarragona y Castellón, que ya están incorparadas a la España de Franco.

En dicho Ministerio se han presentado estos días varios ingenieros pertenecientes a las industrias de los pueblos liberados y, principalmente, de los del Pirineo, conquistados por el general Solchaga.

Una Comisión de ingenieros ha salido hace unos días con la misión de ver sobre el terreno las centrales eléctricas incorporadas a la España Nacional para, de acuerdo con los ingenieros militares, ponerlas en seguida en el punto máximo de rendimiento.

El conde de Rodezno, en Pamplona

PAMPLONA, mayo 24.— (SE).—El ministro de Justicia, Conde de Rodezno, pasó el día del domingo en Pamplona.

El ministro visitó la exposición del notable pintor Gustavo de Maeztú.

Salió con dirección a Vitoria.

El programa de los cursos para extranjeros

VITORIA, mayo 24. (SE).Ha quedado ultimado el programa de los cursos para extranjeros, organizados por el Ministerio de Educación Nacional los cuales, se celebrarán en Santander desde el 1 de julio al 25 de agosto.

Puede decirse que la verdadera intelectualidad de España y las más prestigiosas figuras de las ciencias participarán en estos cursos. Las conferencias o lecciones de los mismos ascenderán a 130.

La enseñanza primaria en Asturias.

VITORIA, mayo 24. (SE).—El jefe del Servicio Nacional de Primera Enseñanza ha firmado la confirmación de rehabilitación en sus cargos de una larga lista de maestros, cuyo número alcanza a unos 400, que han sido propuestos por la Comisión depuradora de Asturias y que volverán a regir sus escuelas restableciéndose de esta suerte la normalidad en las escuelas de aquella provincia de España.

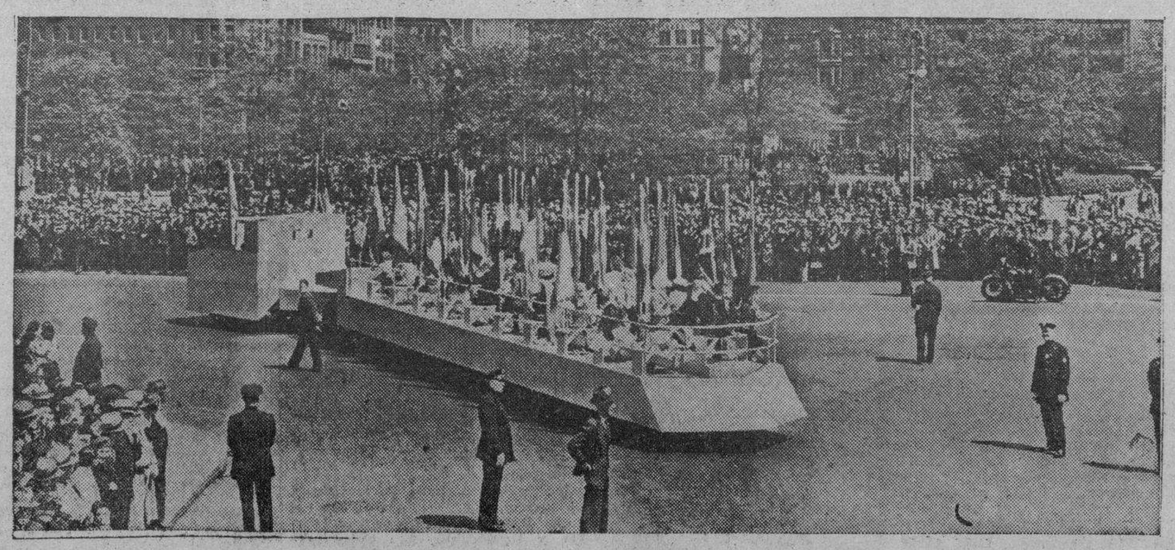

UN ENSAYO DE LA EXPOSICION NEWYORQUINA

En Nueva York se ha celebrado un ensayo o «preview» de la exposición que se celebrará en 1939. He aquí una de las carrozas que se dirigieron en comitiva hacia los terrenos donde se están levantando los pabellones que admirarán al mundo.—(Foto Acme-Editors P...

M.E.C.D. 2016

SE ORGANIZA LA ESCUELA NACIONAL DE EDUCACION FISICA Y DEPORTES

La Educación Física y Deportes nacionales parece que van a experimentar una beneficiosa reacción, con motivo de la organización de un nuevo organismo. Se trata de la Escuela Nacional de Educación Física y Deportes, que planea el joven profesor de Educación Física, Delio A. González, que desde hace algunos años viene consagrando a esta disciplina lo mejor de sus esfuerzos y estudios.

El profesor Delio González, después de largos y perseverantes esfuerzos, ha logrado reunir un grupo de profesionales especialistas que garantizan el éxito científico y pedagógico de los trabajos que pronto comenzará a desarrollar la nueva institución, que a juzgar por la intención de sus organizadores, será el primer establecimiento en su clase que haya funcionado y funcione en nuestro país:

El plan que ha confeccionado la dirección de la Escuela ha sido elaborado teniendo en cuenta los más recientes aportes de la ciencia y la pedagogía relacionados con la enseñanza de la educación física y de los deportes. Entiende el profesor Delio González, que la educación física no es un problema aislado de la educación general, sino que toda ella es educación, y como tal, corresponde a maestros y pedagogos el difundirla y aplicarla. Dice que la educación física tampoco es un problema médico, sino que el educador físico tiene un eficaz colaborador en el médico entendido, pero que esta colaboración no es dependencia. La educación física, elemento social de toda cultura, es un problema social, y como todo problema social, es a la escuela, y a los señores educadores quienes compete administrarla.

Otro tanto nos dice en relación con los deportes. Sustenta el criterio, muy humano por cierto, que los deportes actuales, se refiere a los deportes escolares, se han desviado peligrosamente de la verdadera ruta que administrados de esta manera resultan destructores y demoledores física y mentalmente, señalando que el deporte deja de ser escuela de disciplina, civilidad, virilidad, cuando por encima de las sagradas leyes biológicas, se convierte en escuela de perniciosa emulación, subordinando al placer de una vacua victoria los más respetables intereses del niño y del adolescente. Hace falta que los señores entrenadores de deportes sean elementos conscientes de su delicada e importante misión, y que posean los conocimientos científicos y pedagógicos más indispensables para desarrollar humanamente su labor.

Apoyan al profesor Delio González, en su noble gestión un grupo de jóvenes especialistas, animadores máximos de la educación física y los deportes en nuestra República, además de profesionales de reconocido valor que tendrán a su cargo la parte científica de los programas a desarrollar en el primer Curso de verano que prepara la joven y ya pujante institución, que pretende inaugurar a fines de julio y terminará sus labores en los primeros días del mes de septiembre.

Los profesores que tendrán a su cargo la parte científica lo son: el doctor Miguel Fernández Conde, profesor de Anatomía de la Universidad de la Habana, y profesor de Anatomía y Fisiología de la Escuela de Enfermeras del Hospital Nacional Calixto García.

La doctora Teresa Gurri Aguilera, catedrática de Antropología de la Universidad de la Habana.

La parte pedagógica y de educación física y deportes estará atendida por el propio Delio González, por el doctor Calixto Suárez, director de la Escuela José M. Gómez, los profesores de educación física señores Miguel A. Raymat, Félix Ayón, Troadio Hernández, y otros, controlando la parte de deportes los conocidos consagrados, Raúl Canosa, Octavio Lamas y Julio Navarro, cuya ejecutoria en el campo de los deportes es sobradamente conocida entre nosotros.

Los trabajos de organización se llevan a efecto con gran entusiasmo, demostrándose en ellos la competencia y conocimientos amplios y completos del profesor González, que pone en ello sus más grandes esfuerzos y la más escrupulosa perfección, a fin de que la Escuela Nacional de Educación Física y Deportes, responda fielmente a la gran necesidad nacional que ha motivado su aparición.

DESDE EL BULL PEN

Por PEDRO GALIANA

NOTICIAS DE TODAS PARTES:

Al fin, después de muchos esfuerzos, New York ha de contar con un frontón de jai alai tan grande como el «olvidado» Nuevo Frontón de La Habana... Distintos esfuerzos se han hecho ya en ese sentido y hoy podemos garantizar que el palacio de la pelota vasca será inaugurado durante los días de la Gran Exposición que ha de darse en Gotham en 1939... El costo del frontón será de un millón de pesos, y tendrá cabida para 15,000 espectadores... Los empresarios contratarán ases de la pelota de todas partes, y mantendrán el show todo el tiempo que dure la exposición newyorkina, que, promete despertar el interés de millones de turistas de todas partes del mundo... Si el deporte vasco triunfa en esta corta cruzada, será autorizado oficialmente en New York—si la noticia que nos brindan desde la metrópoli es cierta—y entonces tendremos un rival de interés en tierra yankee, que apoyado en buenas recaudaciones, podrá llevarse los mejores jugadores de Miami y del mundo...

* * *

Lingle Van Mungo, el discutido pitcher de los Dodgers, sigue ahora nuevas teorías en el baseball. Ya no pierde el temperamento cuando sus compañeros le cometen errores en los games, ni lanza el guante al aire cuando un umpire canta «bola», en lugar de decir «strike», a uno de sus lanzamientos. Van ha comprendido que los errores forman parte del baseball. Que hoy pifian sus compañeros, y mañana le salvan los games con jugadas espectaculares, y envuelto en esta justa teoría ha decidido mantenerse silencioso, limitándose a decir simplemente, «mala suerte», cada vez que un error le cuesta una carrera desde el box.

Hace días, Van Mungo pitcheó contra los Cardenales de San Luis y perdió por amplio margen, cuando le ligaron errores y hits para producirle distintas anotaciones. Su humor no podía tener nada de suave. Más aún, cuando distintos fanáticos se aprovecharon de la situación para gritarle cuatro o cinco cosas desde los stands. En otra época, Van les hubiese ido encima, y hubiera ripostado los insultos, con insultos mayores aún, pero, éste de 1938 es un Van Mungo distinto al que admiramos en campañas anteriores. Ya no sólo no depende enteramente de su velocidad, sino que mezcla sonrisas a su malhumor para obtener mejores resultados, y, debido a esto, los fanáticos se quedaron con las ganas de presenciar su acostumbrado show... Van Mungo no tiró tampoco el guante al suelo. Se limitó a sonreír, al tiempo que se lo guardaba en el bolsillo trasero, y cuando se sentó al lado del viejo Grimes, comentó ligeramente... «Qué mala suerte, ¿eh?»

* * *

Hace días leímos la noticia y nos hicimos eco de ella en esta misma columna. Giuseppe Joey DiMaggio, el ídolo Yankee de 1936 y 1937, no sostenía buenas relaciones con los Yankees. Sus compañeros no habían visto con buenos ojos su prolongada rebeldía, y estimaban que Joey había tenido muy poca consideración al demandar tan enorme aumento, retardando su incorporación al equipo. Pero, nada de eso es cierto. Entre los Yankees no pasa nada. Forman una gran familia feliz, y si hasta ahora no han respondido al favoritismo de que fueron objeto por los apostadores profesionales en sus cotizaciones invernales es, sencillamente, uor que nunca han podido presentar su lineup oficial en el temente, por que nunca han podido presentar su lineup oficial en el te- Dickey, y cuando no, Rolfe; pero, siempre le ha correspondido a uno, y el mismo lineup que conquistó tan fácilmente a los Gigantes en la última Serie Mundial no se ha visto por ninguna parte.

Entre DiMaggio y el shortstop Crosetti han surgido pequeñas dificultades. Son los únicos que no parecen quererse bien. Pero, eso no detiene en lo absoluto la marcha de la novena. Ya en 1937 se habían dejado de hablar y el team ganó por un margen alarmante.

Lo que pasa con DiMaggio es que es un jugador del tipo de Toni Lazzeri. Reservado, silencioso, modesto dentro de su grandeza, y pocas veces se le ve hablar. Nosotros lo tuvimos a pocos pasos nuestros durante el bout en que Joe Louis defendió su corona mundial frente al inglés Tommy Farr, en Agosto del año pasado, le observamos detenidamente, y no le vimos sonreír en toda la noche, y eso que a su lado estaban Joe Gould, su nuevo apoderado, y el ex campeón Jimmy Braddock, dos grandes amigos suyos. DiMaggio es un atleta del tipo de Joe Louis. Una especie de esfinge, que prefiere que otros hagan su historia. Y, es consecuencia de este carácter reservado la opinión existente de que no se lleva bien con sus compañeros, y que está resultando demasiado «high hat» (orgulloso), como dicen los americanos.

Lo único malo que presenta DiMaggio en el momento, es su deseo de romper el record de home runs de Babe Ruth. Lo dijo al incorporarse a los Yankees, y todos le han visto ejecutar swings largos, en un empeño loco de enviar frecuentemente la pelota hacia los stands. En esto, Joey se equivoca. Sólo ha existido un Ruth, y nunca podrá surgir otro igual, como tampoco podrá fabricarse un nuevo Ty Cobb, ni un segundo Honus Wagner. Esos son fenómenos que se presentan en el baseball y que no admiten repeticiones. Si DiMaggio quisiese, sí, dejando a un lado su ambición jonronera, siguiese el consejo de Joe McCarthy y amoldase su swing a un corto movimiento de muñeca para colocar la pelota sobre el infield, lo tendríamos convertido en poco tiempo en uno de los bateadores más formidables del baseball, y su nombre aparecería al lado de los de Ty Cobb, Harry Heilmann y George Sisler, entre los bateadores de .400 que se han visto en la Liga Americana. Pero, Guiseppe insiste en los jonrones, y, aunque su poderoso bate se impone frecuentemente y lleva la pelota hacia los stands, lo cierto es que pierde muchos puntos en su average, cuando el batazo conectado se queda corto y cae en las manos de los outfielders rivales por distintos outs de una entrada.

* * *

CURIOSIDADES

Con los Indios de Cleveland, Rollie Hemsley parece haber encontrado una especie de Salvation Army. Allí está algunas veces «caído», pero, nunca definitivamente eliminado...

* * *

Las cosas de Brooklyn andan tan mal, que, ni aun el más ardiente fanático de Flatbush criticaría a Terry si éste preguntase de nuevo: «¿Está el Brooklyn todavía en la Liga Nacional?»

* * *

Carl Hubbell no ha perdido un match con el Boston Bees desde 1935; sin embargo, por una razón u otra, Bill Terry sólo lo utilizó contra esa novena una sola vez en 1936...

En las Grandes Ligas

JUEGOS PARA HOY
LIGA NACIONAL

Chicago en Brooklyn.
San Luis en New York.
Cincinnati en Boston.
Pittsburgh en Filadelfia.

LIGA AMERICANA

New York en Detroit.
Filadelfia en Chicago.
Boston en Cleveland.
Washington en San Luis.

ESTADO DE LOS CLUBS
LIGA NACIONAL

	G.	P.	Ave.
NEW YORK	21	9	.700
Chicago	20	13	.606
Cincinnati	17	15	.531
Boston	15	12	.556
Pittsburgh	15	14	.517
San Luis	12	17	.413
Brooklyn	12	22	.360
Filadelfia	8	18	.290
Totales	119	119	

LIGA AMERICANA

	G.	P.	Ave.
CLEVELAND	21	10	.677
Boston	18	11	.621
New York	16	11	.592
Washington	18	16	.529
Chicago	11	12	.478
Detroit	13	16	.448
Filadelfia	10	18	.357
San Luis	8	21	.276
Totales	115	115	

EMPUJADORES

Foxx, Red Sox	44
Galan, Cubs	34
Averill, Indios	31
Ott, Gigantes	31
McCarthy, Gigantes	27
Keltner, Indios	25
Gehring Tigres	25

VENCIO EL FILADELFIA AL SAN LUIS: 6 POR 1

SAN LUIS, Mayo 24. (AP.)—Los Atléticos de Filadelfia ligaron hoy 10 de sus 11 hits en cuatro innings y derrotaron a los Carmelitas de San Luis, 6 por 1.

Lyn Nelson pitcheó gran pelota y sólo les permitió a los sotaneros cinco hits. Un doble de Beau Bell y un single de Mel Mazzera produjeron la solitaria carrera de los Browns.

Van Atta, que en el noveno fué sustituído por Lee Tietje, cargó con la derrota.

La anotación por entradas fué así:

		C.	H.	E.
Filadelfia	020 021 010—	6	11	1
San Luis	010 000 000—	1	5	1

Baterías: Nelson y Hayes, por el Filadelfia; Van Atta, Tietje y Sullivan, por el San Luis.

PERDIERON LOS REDS DEL CLUB CINCINNATI

BOSTON, mayo 25. AP.—Los Bees de Boston eliminaron hoy una ventaja de 9 por 1 que tuvieron los Rojos de Cincinnati hasta el sexto inning, y notaron el número de carreras suficientes para triunfar con score de 10 por 9 para tomar el tercer lugar de la Liga Nacional.

El match fué de batazos, imponiéndose los Bees en el séptimo y octavo para triunfar.

La anotación por entradas:

		C.	H.	E.
Cincinnati	400 005 000	9	13	1
Boston	010 004 23x	10	13	1

BATERIAS: Vandermeer, Cascarella Hollingsworth y Lombardi, por el Cinci; Turner, Lanning, Wein, Erickson y Mueller, por el Boston.

SPORTS — DIARIO DE LA MARINA — SPORTS

PAGINA CATORCE — LA HABANA, MIERCOLES, 25 DE MAYO DE 1938 — AÑO CVI

He aquí a los novatos de la Universidad de Harvard, preparándose para las grandes regatas universitarias que han de efectuarse este año.

ES POSIBLE QUE EL FAMOSO LEADER SEA EL COACH DE REMOS DEL YACHT

No hay nada fijo respecto al particular, empero, porque los Yatistas están encontrando muchas dificultades para firmar el coach. Ya salió el equipo del Vedado. No remarán los Caribes

POR RUBEN OTERO

El Cienfuegos Yacht Club, acaba de celebrar en aguas de la hermosa bahía de Revienta Cordeles unas interesantísimas regatas, donde pudo alinear en la salida tres tripulaciones de novicios, hecho que demuestra lo nutrido del material con que cuenta este año el instructor Fructuoso Martínez.

El crew que strokeaba José Manuel Prado, un prospecto de talla, derrotó a las dos tripulaciones que le disputaban la victoria.

El segundo lugar correspondió a la canoa que llevaba de stroke a Fernando Pérez, el corajudo remero, que posiblemente será el stroke definitivo en las justas del mes de julio.

Prado fué secundado por sus compañeros Vilela, en el tres, Arché en el dos, Miguel Padilla, bow y Sainz, de timonel.

Según nos reporta Arnaldo Díaz, nuestro excelente camarada Pérez, estuvo poco afortunado con su gente, ya que el número dos, Faustino Molejón, un novato, cogió dos cangrejos en los finales.

En resumen, esta primera demostración de los cienfuegueros debe servir de pauta a los instructores rivales, pues indiscutiblemente señala una magnífica preparación de los verdiblancos para las venideras competencias.

LEADER EN EL YACHT

Todavía no se sabe decisivamente quien será el coach americano que traiga el Habana Y. Club.

Parece que tampoco podrá venir el head coach de la Universidad de Washington.

Las últimas noticias que nos llegan del campamento yatista hacen pensar que el gran leader, tan conocido en Cuba por su brillante labor en el Vedado Tennis Club, sea el instructor de los Ases del Músculo.

De resultar cierta la nueva, las probabilidades del club aumentarán notablemente.

Leader es uno de los mentores más capacitados del Norte y conoce perfectamente a nuestros muchachos. Posee suficiente carácter para mantener la disciplina y su técnica, creadora, es lo más completo que se practica en el rowing de los últimos años.

El próximo domingo los yatistas celebrarán sus regatas anuales de socios, esperándose que resulten muy lucidas.

SALIO EL VEDADO

Ayer tarde salieron al agua por primera vez los remeros del Tennis después de una concienzuda labor de entrenamiento en las áquinas, bajo la dirección del entusiasta Fernando Florit.

Los Marqueses tienen fundadas esperanzas en presentar una fuerte tripulación en Cienfuegos.

Si González y Alvarez de la Campa responden, entonces el junior azul irá a la lucha con las mismas probabilidades que sus contrarios.

Se espera que el doctor Guabela Aixalá se decida a dirigir a sus muchachos, como en temporadas anteriores.

LOS CARIBES SE PREPARAN

La Universidad Nacional no remará esta temporada; pero sin embargo ya se habla de la próxima reaparición en 1939 para lo cual ahora se adquirirá algún material necesario y se proyectará donde fabricar a orillas del Almendares la casa de Botes.

Es casi seguro que los Caribes adquieran un flamante shell que ha construído el popular Oterito, muy ligero y sin un clavo, con el fin de ir preparando el equipo de canoas.

Los Caribes importarán un coach extranjero, quien tendrá de auxiliar a un cubano.

DOMINARON LOS CHICAGO CUBS AL BROOKLYN, 10x4

Los players de Flatbush no ven la suya y son víctimas de todos los teams de la vieja Liga

BROOKLYN, Mayo 24. (AP.)—Ayudados por el batting de Ripper Collins y Augie Galan los Cubs de Chicago apalearon hoy al gran Van Mungo y otro par de pitchers de los Dodgers y los derrotaron, 10 por 4.

Tex Carleton pitcheó un gran juego y en el intermedio de las dos carreras que le anotaron en el primero y último inning blanqueó y dejó en dos hits a sus rivales.

Mungo duró hasta el cuarto acto, cuando Galan y Collins batearon homers, el del último con las bases llenas, para completar cinco carreras.

Ahora damos el score:

CHICAGO

	V.	C.	H.	O.	A.	E.
Hack, 3b	4	2	3	0	0	0
Herman, 2b	5	2	1	0	7	0
Galan, lf	6	1	1	1	0	0
Demaree, rf	4	0	1	2	1	0
Hartnett, c	5	0	0	5	0	0
O'Dea, c	1	0	0	0	0	0
Reynolds, cf	5	0	1	6	0	0
Collins, 1b	4	2	2	9	1	0
Jurges, ss	3	1	1	3	3	1
Carleton, p	4	2	3	1	0	0
Totales:	41	10	13	27	12	1

BROOKLYN

	V.	C.	H.	O.	A.	E.
Rosen, cf	5	0	3	5	0	1
English, 2b	4	2	1	4	2	0
Camilli, 1b	3	1	1	10	1	0
Lavagetto, 3b	4	0	0	0	0	1
Phelps, c	4	0	1	5	0	0
Roy, rf	5	0	2	1	0	0
Hassett, lf	5	0	0	1	0	0
Durocher, ss	4	0	0	1	4	0
Mungo, p	2	0	0	0	3	0
Butcher, p	0	0	0	0	0	0
Coscarart (1)	0	0	0	0	0	0
Marrow, p	0	0	0	0	0	0
Brack (2)	0	1	0	0	0	0
Totales:	36	4	8	27	10	2

(1)—Bateó por Butcher en el 7o.
(2)—Bateó por Marrow en el 9o.

Anotación por entradas:

Chicago . . . . 000 520 300—10
Brooklyn . . . . 200 000 002— 4

Sumario:

Empujadores: Galan, 4; Hack, 2; Herman, 2; Collins, Koy, 3; English. Two base hits: Collins, English. Three base hits: Carleton, Herman. Home runs: Collins, Galan. Quedados en bases: Chicago, 13; Brooklyn, 12. Bases por bolas: Mungo, 6; Butcher, 1; Marrow, 2; Carleton, 7. Strikeouts: Butcher, 2; Carleton, 4; Marrow, 1. Hits: a Mungo, 7 en 4 y dos tercios innings; a Butcher 5 en 2 y un tercio; a Marrow, 1 en 2. Perdió Mungo. Umpires: Klem, Sears y Ballanfant. Tiempo: 2:34.

DERROTO EL CHICAGO AL WASHINGTON: 10-3

CHICAGO, Mayo 24. (AP.)—Monty Stratton, lanzador estrella derecho de los White Sox, que sólo había pitcheado un inning desde que en marzo 27 se lesionó el brazo de pitchear, volvió hoy al role de starter y sus compañeros le ayudaron a triunfar, 10 por 3, sobre los Senadores de Washington con un ataque de 16 hits.

Stratton diseminó los diez hits de los Senadores y dió tres bases por bolas, mientras Gee Walker conectaba un homer y otros cinco extra bases le ligaban a Dutch Leonard, Pete Appleton y Elon Hogsett.

Después de que los Senadores anotaron un par de carreras por un doble de Almada en el segundo y otra por un error de Berger y un hit, en el tercero, Stratton vió cómo las bases se le llenaban sin outs en el cuarto, pero salió del aprieto indemne.

Véase la anotación por entradas:

		C.	H.	E.
Washington	021 000 000—	3	10	3
Chicago	003 310 03x—	10	16	4

Baterías: Leonard, Appleton, Hogsett y R. Ferrell, por el Washington; Stratton y Sewell, por el Chicago.

PISTON CONTRA GUILLERMO EN UN FUERTE PARTIDO ESTELAR DEL FRONTON JAI ALAI

Hoy presenta el Jai Alai uno de los mejores partidos que pueden combinarse. Argárate y Guillermo, contra Pistón y Ecenarro. Noche de gala y con ese encuentro habrá lleno completo

La d ehoy es noche de gala en el Frontón Jai Alai. Firmas de fuerza dan brillo a un programa que debe llenar el Caserón, al imán poderoso que es el estelar ideado por la Intendencia del espectáculo. En un color Guillermo, la figura cumbre de la zaga y en el color opuesto Pistón, el simpático Artífice de Motrico que después de demostrar hasta la saciedad todos sus méritos, ha conseguido y reafirmado en La Habana el gran cartel que tiene en los otros frontones del mundo. Acaso sea muy difícil presentar otro partido de más interés, ni más bien combinado que el segundo de hoy. Argárate y Guillermo contra Pistón y Ecenarro.

El estilista de Motrico y Ecenarro forman una pareja que ha ganado muchísimos partidos en las últimas semanas. Con Pistón en la línea delantera, que le cubre, que le auxilia en los rebotes, que a pesar de ser un jugador tan grande no trata nunca de impresionarse y hace con sus compañeros de identificación; con Pistón en los cuadros de la alegría, repito, los valores de Ecenarro suben y han sido ellos protagonistas de las contiendas más apasionadas y brillantes que hemos estado viendo de poco tiempo a esta fecha. En el otro bando está Argárate. Un delantero sencillo, un jugador que a fuerza de su humildad ha conquistado al público todo, que le alentó cuando estaba mal y que ahora que le ve jugando partidos de la importancia del de esta noche, le aclama y le sigue con un cariño que le convierte en una de las figuras más populares del Frontón Jai Alai.

En lo que a Guillermo respecta, a pesar de haber perdido el anterior, en algunos momentos se le vió con medio cuerpo metido en el encanchamiento que necesita para ser Guillermo, que levanta en peso las tribunas públicas, para ser el jugador que arrolla, con un ataque como pocos hubo en el deporte en las épocas pasadas, que muchos creen que fueron más pródigas en valores.

El juego de Guillermo no es de asiento, ni de frivolerías. Pero tiene este muchacho algo más que un poder fuera de lo común. Tiene una personalidad potente, un ángel como pocos tuvieron para llenar frontones y para extender en torno a su calidad de jugador un gran coro de alabanzas. En Barcelona cuando jugaba Guillermo, el papel se acababa en las taquillas. Cuando no jugaba Guillermo, se vendía medio frontón y la otra mitad tenía la quietud de una misa. Hay que confesar que en pelota vasca, actualmente, vivimos bajo el signo de Pistón y de Guillermo, que aparecen de contrarios en el partido estelar del programa de esta noche en el manicomio de Concordia.

Este mismo encuentro lo perdieron hace pocas noches Argárate y Guillermo, pero contra Pistón y Azpiri. Ecenarro está jugando mucho y Ecenarro es en la cancha una voluntad magnífica y asociado su coraje y su juego al juego riquísimo de Pistón, resulta una combinación muy difícil de vencer. Pero yo presumo que de ahora en adelante Guillermo empezará a subir. Se desatará las cadenas que le han contenido en los partidos anteriores y se soltará en la cancha a ser el Guillermo que tiene facultad física increíble para jugar en el cuadro seis y en el cuadro quince y que a pelotazos reduce a sus enemigos. El Guillermo que despuntó en la Habana, que ganó más cartel en México y que después en España consiguió que los viejos y los nuevos del ambiente pelotístico le reconociesen el mérito de ser uno de los zagueros de más juego, sin olvidar a los que antes fueron ases, como Trecet, Arnedilio, Navarrete, Cazaliz III y nuestro compatriota Gutiérrez. ¿Presenciaremos esta noche el despertar de Guillermo? Ya en la segunda decena del partido pasado se le vió algo. Se le vió aquel pedazo de contienda en que Guillermo se aseguró y parecía en el medio de la cancha una ametralladora de mano... Cuando está así, mete miedo.

Argárate y Guillermo no serán favoritos esta noche contra Pistón y Ecenarro, pero si Argárate juega lo que ahora está jugando y si Guillermo nada más da un paso adelante en su empeño de encancharse, vamos a presenciar una gran sorpresa, Guillermo es el león que está dormido....

El segundo de anoche peloteó bajo una larga colección de empates: 23 en total.

La primera nivelación en el tanto 1 y la última, ¡en 29... En la trágica Ituarte y Azpiri perdieron con Ibarlucea y Ugartechea. El Sonámbulo entró a un bote—pronto de revés y perdió, la bola y el partido. Azpiri soportó mucho, pero estuvo extremadamente flojo, más que nunca, motivando que Tarzán entrara a placer y pocos cuadros. De todos, fué Ugartechea el que más jugó. En la segunda decena coló tres o cuatro rebotes de dos paredes, con la derecha.

Ferrer y Mir ganaron a Creus e Iturriaga— SECADES.

PROGRAMA OFICIAL PARA LA FUNCION QUE SE CELEBRARA ESTA NOCHE

(A LAS 8 Y MEDIA)

PRIMER PARTIDO, A 25 TANTOS: Ochoa y Arrondo, blancos, contra Morales y Alvarez azules. A sacar ambos del cuadro 10, con ocho pelotas finas.

PRIMERA QUINIELA, A 6 TANTOS: Berrondo, Pistón, Guillermo, Elizondo, Ecenarro y Argárate.

SEGUNDO PARTIDO, A 30 TANTOS: Argárate y Guillermo, blancos, contra Pistón y Ecenarro, azules. A sacar ambos del cuadro 10, con ocho pelotas finas.

SEGUNDA QUINIELA, A 6 TANTOS: Uriona, Andrés, Irigoyen III, Emilio, Arruti y Goitia.

TERCER PARTIDO, A 30 TANTOS: Andrés y Uriona, blancos, contra Arruti y Goitia, azules. A sacar ambos del cuadro 10, con ocho pelotas finas.

OBTIENE GROVE SU OCTAVO TRIUNFO SEGUIDO EN EL AÑO

El veterano lanzador zurdo está pitcheando otra vez en condiciones excepcionales

DETROIT, mayo 24. (AP.)—Lefty Grove ganó hoy su octavo juego consecutivo de la season al vencer las Medias Rojas por una nariz, 5 por 4, a los Tigres de Detroit.

Grove, muy wild desde el principio, concedió ocho bases por bolas y toleró ocho hits, pero estuvo sumamente efectivo en los pinches y los Tigres dejaron perdidos en las bases 13 hombres. Eldon Auker pitcheó los ocho primeros innings por el Detroit y no sólo cargó con los cinco hits que bateó el Boston, sino que dió diez bases por bolas.

Un homer de Jimmy Fox en el séptimo, con Joe Vosmick en base, produjo las carreras decisivas.

Hits consecutivos de Walker, Fox y Gehringer en el noveno produjeron una carrera y pusieron en tercera la carrera del empate, sin outs, pero entonces Grove se creció y obligó a Rudy York, Greenberg y Don Ross a batear palomitas al infield.

El score fué el siguiente:

BOSTON

	V.	C.	H.	O.	A.	E.
Cramer, cf	5	1	1	2	0	0
Chapman, rf	5	0	0	2	0	0
Vosmik, lf	4	1	1	2	0	0
Foxx, 1b	4	1	1	13	0	0
Cronin, ss	3	0	2	3	3	1
Higgins, 3b	2	0	0	0	7	1
Doerr, 2b	3	0	0	3	4	0
Desautels, c	2	1	0	2	0	0
Grove, p	2	1	0	0	1	0
Totales:	30	5	5	27	15	2

DETROIT

	V.	C.	H.	O.	A.	E.
Rogell, ss	5	0	0	4	4	0
Walker, cf	5	2	4	1	0	0
Fox, rf	5	1	1	1	0	0
Gehringer, 2b	5	0	2	2	2	0
York, lf	3	1	0	1	0	0
Greenberg, 1b	3	0	C	12	3	0
Tebbetts, c	4	0	1	4	2	0
Ross, 3b	2	0	0	1	2	0
Auker, p	2	0	0	1	5	0
Laabs (1)	1	0	0	0	0	0
Coffman, p	0	0	0	0	0	0
Totales:	35	5	8	27	18	0

(1)—Bateó por Auker en el 8o.

Anotación por entradas:

Boston . . . . . 003 000 20z—5
Detroit . . . . . 102 000 001—4

Sumario:

Empujadores: Gehringer, 2; Tebbetts, Ross, Cramer, Cronin, Foxx, 3. Two base hits: Walker, 2; Voswik, Cronin. Home run: Foxx. Base robada: Fox. Sacrifice: Auker. Double play: Higgins a Doerr a Foxx. Quedados en bases: Boston, 8; Detroit, 13. Bases por bolas: Grove, 8; Auker, 10. Struck outs: Grove 2; Auker, 3. Hits: a Auker, 5 en 8 innings; a Coffman, ninguno en 1. Perdió Auker. Umpires: Rommel, Moriarty y Kolls. Tiempo: 2:25.

MANOLO GORDON SUPERO A KATES EN UNO DE LOS PARTIDOS DE SQUASH MAS EMOCIONANTES DEL MIRAMAR Y. CLUB

Pocas veces se ofrece en la cancha del Miramar Yacht Club un partido tan espectacular como éste, donde se vieron jugadas de interés. Menchu O-Shea le ganó a la señora de Calvo

Por CEDUN

Manolo Gordon dió en la noche del lunes uno de los partidos que será difícil de igualar en todo el desarrollo del Campeonato interior de los caleteros, cuando Charles Kates, jugando horrores y como nunca lo había hecho, le dió una batalla que hasta el tanto 24, que fué la igualada fatal para Kates, parecía que el partido iba a ser ganado por Kates Llegó a ponerse el score 4 tantos a favor de Kates, quien al principio tiró mucho, usando las dos paredes lo que le permitió írsele arriba a Gordon, y nos extrañó sobremanera que no lo siguiera haciendo en todo el resto del partido, ya que siendo Gordon un jugador zurdo, las jugadas de doble pared son las más difíciles de devolver para él. De todas maneras Kates jugó admirablemente, estaba desconocido, y no jugó como en el primer partido contra Loyola, que si lo hubiera hecho en esta forma, le hubiera ganado de calle. Después del tanto 24, Gordon apretó, y solamente dejó hacer un tanto a Kates, terminando el juego con score de 30x25. Fué un partido de los que nunca se olvidan. Pues los dos jugaron de tal manera, que en dicho partido se consumaron como verdaderos maestros de la cancha de tres paredes.

Menchu O'Shea, la chiquilla todo nervio y agilidad, le ganó fácilmente a una jugadora de talla. La señora de Calvo demostró no tener mucho aire, y estamos seguros que ésta fué la causa principal del por qué jugó tan flojo, perdiendo tantos facilísimos. Si se practica algo en los días que le median para su próximo juego, cogería el aire del que tan necesitada está, y sería una aspirante de consideración a los primeros lugares, pues es jugadora hábil y de muchas condiciones. Pero Menchu O'Shea cuenta muy cortos años, y fresquecita desde un principio hasta el fin del juego, lo ganó de calle. Menchu demostró que le pega muy duro a la bola, a pesar de su corta edad y de su poco cuerpo. Jugó muy bien en todos los detalles y se mereció el triunfo desde el principio hasta el fin. Las jugadoras de años anteriores, como la señora de Iglesias y la señora de Calvo, no han practicado casi nada antes del comienzo de este Campeonato cosa que pesa mucho en contra de ellas; en cambio las novatas como Menchu, Blanca Bravo y Teté Meso han practicado asiduamente. De todas maneras, todavía no se puede vislumbrar la ganadora. En el desarrollo de los próximos juegos se podrá apreciar. Todas las participantes están bastante parejas, y será una bonita batalla la decisión del primer lugar.

En segunda categoría no se jugó ningún partido, quedando eliminados los señores Pujal y Loret de Mola, al no presentarse a jugar contra los ganadores por Default Fernando de Cárdenas y José Bravo.

En la tercera categoría, se jugó un solo partido entre José Angel Sordo y Antero Menció, que fué ganado de calle por Sordo con score de 21x16. El otro partido fué ganado por Manuel Morán al no presentarse a jugar Shapiro, quien quedó eliminado al perder por Default.

Los juegos señalados para hoy miércoles a las 8 y media de la noche, son:

Categoría de damas: Teté Meso contra Mirtha Vieta. Primera Categoría: René Loloya, contra Carlos Callava, que indudablemente será un gran partido.

Segunda Categoría: A. Morera contra R. Boullón y G. Veranes contra E. Almagqué.

Tercera Categoría: O. Castro, contra Poey y Muzaurrieta contra Martínez Ibor.

A esta redacción nos han enviado detalles Perico Villoldo, presidente del Comité Deportivo del Miramar y Mongo Pérez, delegado de squash, acerca del campeonato inter clubs de squash femenino que están tratando de organizar entre esta sociedad, el Casino Español de la Habana y el Habana Yacht Club.

Ya se han escrito las correspondientes comunicaciones a estas dos prestigiosas sociedades, invitándolas a tomar participación en el referido campeonato que por ser el primero de esta índole ha de resultar un éxito para sus organizadores y para las sociedades participantes en el mismo.

Dentro de poco se celebrará una reunión entre los representantes de estas sociedades, y se ultimarán los detalles de esta serie o compeonato, los que serán dados a la publicidad inmediatamente.

En el Casino Español se está jugando mucho squash, y squash de altura. Prueba de ello fué la derrota sufrida por la pareja de Miramar a manos de la del Casino Español, aunque debemos de tener en cuenta que uno de los componentes de la pareja del Miramar tiene un pié en malas condiciones. Nos referimos a Callava, que a pesar de haber jugado el sábado un partido de campeonato con el pie enfermo, jugó también el domingo con la pareja del Casino.

Y también tenemos entendido que las bellezas del Casino están practicando Squash de mala manera, y más seguros estamos de que en cuanto se enteren de este posible campeonato arreciarán el entrenamiento.

En el Habana Yacht Club hay también muy buenos jugadores, entre los que se cuenta Jorge Mena y otros. No sabemos en que situación se encontrarán en cuanto a formar un team femenino; pero esperamos que sabrán poner su poquito de arena para hacer más fácil la celebración de esta serie.

GILBERTO TORRES SE DESTACA EN EL CLUB CHARLOTTE

El popular player reglano le está dando a la pelota donde le duele en todos los juegos

POR GALIANA

Gilberto Torres es, de esto no hay duda, uno de esos players de celebridad que brindan abundante tema para hacer comentarios, en cualquier terreno donde actúa...

Durante el último campeonato nacional de los profesionales se destacó notablemente, resultando uno de los puntales más populares y sólidos del club Habana, pese a que la novena trabajó terriblemente en distintos aspectos.

El público protestó muchísimas veces de la marcha del Habana, y hasta amenazó con virarle la espalda para siempre. Pero, no pudo tomar esa firme resolución. Había algo en el team rojo que le atraía, y ese algo era el juego efectivo, y el batting de Gilberto Torres, que, es uno de esos jugadores naturales que llegan al baseball para imponerse.

Se ha dicho en repetidas ocasiones y nosotros lo creemos así, que si Gilberto pusiese verdadero interés en el base ball, sería uno de nuestros mejores players profesionales. Condiciones de sobra tiene para ello. Y los records que acumulan prueban a los que así afirman tienen sobrada razón.

Actualmente, por ejemplo, Gilberto es una sensación en el club Charlotte y sus records son tan sobresalientes que hasta el Sporting News, se ha ocupado de sus hazañas de modo preferente, dedicándole abundantes párrafos en sus comentarios semanales. «Gilberto» ---dicen los diarios que tenemos a la vista, «es de lo mejorcito que ha enviado Cuba al baseball organizado este año, y actualmente está resultando el mejor utility man del club Charlotte. Su batting formidable ha empujado ya muchas carreras su juego inteligente alrededor de la inicial ha sido una verdadera revelación».

Gilberto fué al Charlotte como pitcher, simplemente. Pero, un día fué enviado a la inicial en sustitución del regular de la posición, que se había lesionado, ha jugado en forma tan impresionante que «ya no es posible la vuelta al game del regular de la posición». Y es que el sonriente reglano---uno de los players más populares que se recuerdan aquí en el base ball profesional---- sostiene un justín de .429 desde que entró en juego y ha inspirado al team al extremo de que han ganado once desafíos en sucesión para saltar del cuarto al segundo lugar de la Liga.

«Torres es demasiado bueno como hitter y demasiado habilidoso como fildeador para que vuelva al pitching ---dice el manager del Charlotte, que es un hombre que tiene experiencia en la pelota, por haber actuado hace años en las Mayores.

Y así, el cubanito juega día tras día en la posición y logra averages de hitting impresionantes como estos que damos hoy a continuación, alcanzando en una serie de tres choques contra el club Wimston Salem, de la misma liga:

Primer día de 4-3, dos triples y un hit. Segundo día, 4-2, dos hits y tercer día, dos dobles en cinco viajes.

ESPIÑEIRA Y MATIAS FLORES ACTUARAN COMO UMPIRES

Francisco Espiñeira, veterano catcher y Matías Flores, uno de los más veloces outfielders que se recuerdan en la Liga Nacional reforzarán el cuerpo de umpires del viejo circuito desde la próxima semana. Ambos han sido llamados por el presidente Nogueira para trabajar al lado de Atán Magriñat, Lopito, Reyes, Ruiz, y los demás, y es casi seguro que debuten trabajando esta semana en Cienfuegos.

Espiñeira que está en la liga Nacional desde 1917, habiendo vestido el uniforme de distintos clubs en su gloriosa carrera, podrá resultar un magnífico umpire de home, debido a su experiencia sobre bolas y strikes, y Matías Flores, que en distintas ocasiones ganó el campeonato de corrido de bases de la Liga, debe triunfar señalando outs y safes en las almohadas.

—La Liga Nacional, según se ha anunciado ya, celebrará un importante mitin mañana jueves por la tarde, a fin de tomar acuerdos relacionados con la jornada de 1938, cuyas entradas superan ya, en más de 450 pesos, las recaudaciones del año pasado, cuando se estableció un record de entradas en la Liga.

—Es casi seguro que para antes de que finalice el verano se inscriban dos clubs más en la Unión Atlética de Amateurs, para elevar a 26 el número de entidades afiliadas a la UAA, con un total de más de tres mil atletas en movimiento. Uno de estos es el Deportivo Asturias.

—Miembros del equipo de novicios de natación del club Atlético de Cuba, pertenecientes a la Unión Atlética de Amateurs, celebrarán esta noche un dual meet de exhibición en la piscina que posee el Salvation Army en Egido 12. Sus oponentes serán alumnos de la Academia Nacional de Natación.

El primer evento se pondrá en marcha a las nueve de la noche.

—La copa Carlín Sánchez, se jugará en la primera semana del entrante mes de junio según anunció ayer de modo oficial, el presidente de la Federación de Lawn Tennis.

—Hasta ahora se han inscripto oficialmente los siguientes teams:

Lawns Tennis: Elena de la Torriente, Margot Morena, Martha Jané Jones, Inés María Blanco, Josefina Piedra y Martha Labarga.

Almendares Tennis Club: Celeste Garat, Maní Codina de Meana, Aurora Daly, y Elvira de la Campa.

Biltmore: Grace Mc Govera, Alice Williams y Adelaida Buchanan.

Se espera la inscripción del Miramar Yacht Club, en un team dirigido por Margot Torriente de Rose y la del Cubaneleco, de cuyo team se encargará Ondina Dubrocá.

Las inscripciones se cierran el próximo sábado 28, a las once de la mañana. Enseguida se hará el draw y se fijarán las primeras series de la Copa Sánchez.

—La UAA sigue repartiendo sus medallas todos los días de 3 a 6.

M.E.C.D. 2016

TENDREMOS DOS FIESTAS HIPICAS A FIN DE SEMANA EN ORIENTAL PARK

...Leap, que después de su gran ... del veinte de mayo, se vió imposibilitada de mostrar de nuevo sus condiciones el domingo último, por haberse tenido que «declarar» la carrera en que había de participar por no poder competir Sistova, ni ... Sally, tiene una carrera en el ... en la que podrá participar el domingo entrante.

Se trata de la séptima justa de ese ... a milla y diez y seis, abierta, con reclamo de 600 a 500 pesos, en que los ejemplares de tres años cargarán 102 libras y los mayores 112. Se agregan tres libras más por cada carrera ganada en el mitin y como la hija de Kiev, ha ganado dos, pues se agregarán seis libras a las 112 que harán un total de 118 de las cuales se descontarán las cinco usuales por tratarse de una distinguida representante del sexo bello y así la yegua del Lili Stable transportará en esa competencia 113 libras si no es montada por aprendiz y si lo es entonces cargará sólo 108.

GAWAINE Y WHITTLE

La circunstancia de que Gawaine y Whitte podrán participar también en esa carrera presta a la misma excepcional interés. El ejemplar del doctor Mendoza cargará 115 libras si no lo monta aprendiz y 110 si lleva sobre el lomo a González, Whittle resultará menos cargado en el peso por cuanto no ha ganado ninguna en el miting y con aprendiz cargaría sólo 107 libras.

Tom Jack es otro pur sang de popularidad que podrá participar también en esa justa y como el hijo de Sun Pal tampoco ha ganado cargaría lo mismo que Whitte. La circunstancia de haber mejorado Cumberland según lo mostró en anterior salida permite esperar que ese ejemplar también compita en la carrera que estamos comentando y por tratarse de milla y diez y seis la distancia, que resulta más beneficiosa para finalistas como Bunky y Hail es también fácil ofrecer que estos pur sangs podrán participar en esa competencia.

Si la cuadra se decide a pasar a Lord Daltch por 600 pesos este ejemplar podrá también enfrentarse con los anteriores, en cuyo caso sería este pur sang de Cooper un contrario destacado. Y así se llenaría una carrera de alto voltaje que unido al handicap a cinco y medio furlones que se ha preparado para la fiesta dominical harán de esta fiesta algo realmente extraordinario.

EL SABADO

Cinco carreras de distintas distancias en un programa de siete justas es lo que aspira presentar el Secretario Lafourcade para la fiesta sabatina. . . .

Es decir que ha escrito condiciones para una carrera a cinco y medio, tres a seis furlones; una a milla y sesenta; una a milla y diez y seis y otra a milla y furlong, una de las cuales la primera de las justas de larga distancia es para los que no han ganado a milla o más en el año y las otras para los que no han triunfado en dos y tres.

La carrera que llevará el premio más alto del programa del sábado es un «sprint» abierto con reclame de 600 y 500 pesos que debe reunir un grupo muy interesante, con peso de 108 libras para los de tres años y 120 los mayores y rebajas de 3 y 6 libras por no haber ganado dos o no haber ganado ninguna respectivamente. Sin concesión de ventaja a jinete aprendiz.

Pueden ir preparándose los fanáticos hípicos para dos magníficas fiestas hípicas próxima.

TOPICOS FUTBOLISTICOS

Siguen protestando los señores de El Salvador.
«Un fanático» nos vuelve a escribir sobre el viaje.
Atribuye lo hecho sólo por darle en la cabeza al C. O.

Por «PETER»

Aún está dando juego el asunto de la eliminación por la Copa del Mundo y seguirá dándolo, por lo que a continuación diremos.

Mr. William A. Campbell, Consejero de la F. I. F. A., escribió una carta al señor Augusto Escalante, Secretario de la Federación salvadoreña, en la que culpa a esta organización de todo lo sucedido con motivo de la malograda eliminación entre los equipos representativos de esa organización deportiva y la de Cuba. Y le hace patente que a pesar de estar luchando por el asunto, por espacio de diez meses, todo lo fueron dejando para última hora.

Pero a esta carta de Mr. Campbell, el Secretario de la Federación de fútbol de El Salvador, contestó con otra, en la que culpa a Campbell de todo lo sucedido y le dice que ahora, después de ser el único culpable, quiere hacer lo que Poncio Pilatos, lavándose las manos. Además, dice el señor Escalante que sobre dicho problema apelará no sólo a la Federación Internacional de Foot Ball, sino también lo pondrá en conocimiento de la Confederación Centroamericana y del Caribe. Es más, notifica que exigirá el reconocimiento de los gastos ocasionados.

El final de todo este asunto, nos lo suponemos. Que la FIFA dará por hecho todo lo acontecido, los salvadoreños no se resarcirán de los gastos y los próximos torneos eliminatorios de la Zona Centroamericana serán confiados a la propia Confederación, como tenemos entendido que ha indicado el señor William A. Campbell.

Sí, porque la verdad es que Campbell ha estado diez meses tratando de ponerse de acuerdo a todo el mundo, y las cosas se fueron dejando de un día para otro, hasta llegar donde se llegó.

* * *

Y sobre el asunto del viaje de los jugadores a París, hemos recibido otra carta de un aficionado que ya nos escribió sobre el mismo tema en otra ocasión. Dice así la carta:

Habana, 21 de Mayo de 1938.
Señor Peter Fernández.
Redactor de Sports. DIARIO DE LA MARINA. Ciudad.
Señor:

De nuevo vuelvo a molestar su muy ocupada atención para tratarle un asunto que ha sido tema de apasionados comentarios, do quiera ha salido a relucir, (el viaje a Europa de nuestro equipo de balompié).

Pero antes deseo dar a usted las gracias más expresivas por la atención que tuvo de publicar mi carta en su muy leída sección y al mismo tiempo comentarla.

Escribía usted que podía ser el primer síntoma de una campaña de ataque sobre el viaje. No, señor Peter, tampoco era la obra de un despechado, de uno de los que no podía ir. No era tampoco la opinión de un jugador, cronista, federativo o jugador que se amparaba en el anónimo para evitarse disgustos y al mismo tiempo desahogarse. Nada de eso era.

Lo que era, señor Peter, la queja honda, profunda, sincera y amarga de un fanático, de un fanático que llevaba hasta usted el pensamiento del noventa y cinco por ciento del fanatismo balompédico, tan explotado y tan desconsiderado.

Ya no hay remedio. El viaje ha comenzado, el campeonato provincial ha quedado en suspenso. ¿Qué les importa a los señores dirigentes de nuestro balompié la masa de fanáticos? Si se retraen, ya vendrán nuevamente como oveja descarriada al redil. Bastará que se publiquen en las crónicas deportivas dos o tres llamadas **patrióticas**.

Bastará que por medio de dos o tres alocuciones firmadas por personas interesadas, se les recuerde las glorias y grandezas de otros tiempos. Se dirá con bellas palabras al fanatismo habanero que no puede restar su concurso al espectáculo dominguero. Se mencionará la fiereza de los tigres del Hispano; de los leones del Iberia se celebrará el coraje y las bellas jugadas de sus delanteros; del Centro Gallego saldrá a relucir el abolengo y el arte del centro delantero Dávila, y de los toros, ¡ah!... de los toros se dirá que tienen corazón y lo que tienen que tener...

Se dirá también a la pobre masa fanática todo lo que han adelantado nuestros muchachos en ese viaje. (Figúrese usted todo lo que se puede aprender en uno o dos partidos!!)

Farsa, farsa, mucha farsa. La verdad no se la dirán al fanático. No se la dirán, pero ya la sabemos. Usted también la sabe; pero déjeme repetirla.

Los dirigentes de nuestro balompié sangraban, sí, no se asombre usted, sangraban de una herida grande y profunda, según ellos.

¿Que ¿quién los hirió? Pues el Comité Olímpico. No se ría, señor Peter. El Comité Olímpico, cuyo secretario era nada menos que el delegado de ... balompié.

Asombro, pena e ideas de revancha. Bien; no iremos a las Olimpiadas de Panamá; pero iremos a otro lado. No importa que la prudencia aconsejara que igual que hicieron otras naciones, nos alejáramos de ese viaje, no importa que interrumpiéramos el campeonato provincial, no importa que se les presentaran dificultades a varios jugadores en las casas en que trabajan. Nada importaba. Había que ir, y fuimos. Ya está cobrada la cuenta que teníamos pendiente con el flamante Comité Olímpico. ¿Qué importa Panamá, si vamos a París?!!!

Perdone tanta lata, que será la última, si Dios quiere.

Un Fanático.

El mismo fanático de veinte años, que paga siempre, siempre, aunque usted no le crea, ni le conozca)».

No nos explicamos, a la verdad, el por qué este aficionado no se da a conocer por su verdadero nombre. Y este detalle bien a las claras nos hace comprender que defiende un asunto que él mismo supone que es indefendible.

Estamos por asegurar que este fanático es uno de los señores que no ven el viaje con buenos ojos. Y no lo veían, sencillamente porque entienden que las sociedades andan mal de dinero, y que necesitan jugar todos los domingos para sufragar los gastos del equipo. Y en esto hay un grave error. Mientras haya inactividad, no hay por qué pagarles a los jugadores. Si el problema sólo era de dinero, ¿por qué, entonces, no permiten que el equipo juegue algunos partidos por Europa, o en los Estados Unidos, ya que ha sido eliminado? Si las cosas se hubieran hecho como Dios manda, tenemos la seguridad de que el equipo podría regresar a La Habana con algunos cientos de pesos para cada sociedad, y entonces el viaje hubiera resultado mucho más productivo que si se hubiera continuado nuestro campeonato.

Atribuir el viaje a Europa por darle en la cabeza al Comité Olímpico, nos parece una cosa tan peregrina, que, a la verdad, no merece ni el comentario.

* * *

El Club Deportivo Hispano América celebrará en la noche del sábado, 4 del próximo mes de Junio, un grandioso baile en todos sus salones de la calle de sports de Prado, número 125, altos, habiendo sido contratada para amenizarlo el ya popular jazz-band Eddy Lester y el Septeto ... el septeto de moda, a la vez que sus salones serán bellamente engalanados y la «Gruta encantada» será uno de sus más gratos alicientes.

Las entradas e invitaciones para esta simpática fiesta ya pueden ser recogidas en la Secretaría del Club, o por el teléfono M-7504, de 8 a 10 de la noche.

CONSTANTE CONTRA MONTES MENOR; EPIFANIO FRENTE A GAYARRE, EN UN GRAN PARTIDO DEL HABANA MADRID

Se ha combinado el intermedio, con ventaja para Constante en el saque. Federico y Trecet, Pedrito y Montes en el turno final. Dos buenas parejas discutirán el primero

Buen partido resultará el inicial esta noche en el Habana-Madrid, ... y Azpeitia, Gabriel II y Rementería se batirán a brazo partido por la victoria y el equilibrio de fuerzas que asiste a este encuentro hará resultar muy interesante para los fanáticos.

En el segundo se enfrentarán nuevamente dos parejas que siempre lucharon enconadamente. En esta ocasión Constante tendrá ventaja de medio tanto en el saque ofrecido por su rival Montes menor, participantes algunos de los encuentros más reñidos que se han desarrollado en la cancha popular de la Bombonera.

Los dos zagueros que tomarán parte en el encuentro garantizan también que la lucha será reñida. Los nombres de Epifanio y Gayarre son sinónimos de seriedad y eficiencia y los fanáticos aprecian lo mucho que valen estos experimentados pelotaris.

Si el primero, superior el interés, el tercero no desmeritará en comparación sin los otros dos.

Federico, uno de los atletas que han progresado más en los últimos tiempos, y a Trecet en la zaga y ... quiere mostrar que pronto ... que ponerlo en los partidos más importantes, Pedrito y Montes parecen que lucharán por probar su calidad una vez más y cuentan con mucha fianza de salir por la puerta ...

Programa de la función corrida de hoy que comenzará a las ocho y media

Primer partido a 25 tantos: Salvador y Azpetia, blancos, contra Gabriel II y Rementería, azules. A sacar los primeros del catorce y los segundos del catorce y medio.

Primera quiniela a 6 tantos: Salvador, Azpetia, Gabriel II, Rementería, Montes menor y Buendía.

Segundo partido a 30 tantos: Constante y Epifanio, blancos, contra Montes menor y Gayarre. A sacar los primeros del catorce y los segundos del catorce y medio.

Segunda quiniela a 6 tantos: Constante, Epifanio, Gayarre, Federico Trecet y Pedrito.

Tercer partido a 30 tantos. Federico y Trecet, blancos, contra Pedrito y Montes, azules. A sacar ambos del cuadro 14 y medio.

JUGARAN EN MATANZAS LOS NINES AUTENTICOS

El próximo domingo y con una excursión que hará época, saldrán hacia la bella ciudad de Matanzas, los invencibles muchachos «Auténticos base ball club» que con tanto orgullo dirige el manager Enrique Bringuier.

Dado el entusiasmo que existe en la ciudad de los Dos Ríos, vaticinamos un éxito el juego, que se efectuará en los nuevos terrenos de los militares.

FINALIZA YA LA JUSTA DE SQUASH EN EL CLUB SEYCA

Los atletas del club conducen a un feliz término la competencia anual de la entidad

Los resultados de los juegos del campeonato de hand ball y squash-tennis intersocios, efectuados el pasado lunes en la cancha de la prestigiosa asociación Seyca de los empleados de El Encanto, fueron los siguientes:

En el primer partido (2do categoría squash-tennis) Jaime Bley ganó su primer juego de la serie extra de desempate, para decidir el segundo y tercer lugares, cuando derrotó con score de 25x21 a Emilio Rodríguez. Jaime que se presentó excesivamente ansioso y nervioso como en casi todos sus partidos, estuvo jugando muy mal durante la primera parte del partido y lucía dominado por Emilio, pero al arribar al tanto veinte pudo reponerse y mareó entonces a Rodríguez con su juego superior. En uno de los partidos más reñidos de esta contienda, que está felizmente finalizando, Luis Sarmiento derrotó al corajudo Carlos Hevia con anotación de 30x27. Sarmiento que trajo a la cancha unos deseos enormes de batir fácilmente a Hevia, para vengar la derrota que éste le había inflingido a Ben, se tuvo que conformar con ganar apretado, pues siempre estuvo en peligro. Hevia, que con suficiente práctica hubiera dado mejores partidos, que los que ha jugado, le demostró a Sarmiento y a otras personas, que cuando él quiere (Hevia) es peligroso y que si practicara con asiduidad podía jugar de igual a igual con cualquiera. José Ben derrotó por default a Francisco Pérez, Moreno, cuando este no se presentó. Ambos son de primera categoría squast-tennis. Hoy miércoles

LOTERIA DE BENEFICENCIA

Números premiados en el sorteo celebrado ayer:

FIJO

074

CORRIDOS

035

043

SLICK CASTLEMAN PITCHEO TODO EL GAME Y TRIUNFO

Los campeones de la Liga se impusieron frente a los Cardenales de San Luis, ayer

NEW YORK, Mayo 24. (AP.)—Slick Castleman, el «problema» del staff de los Gigantes, pitcheó y ganó hoy su primer juego de la temporada Ayudado por un ataque de once hits a costa de tres pitchers rivales él derrotó a los Cardenales, 9 por 4.

Castleman, que estuvo fuera de juego desde la temporada pasada por dolores en la espalda, fué dueño de la situación desde el principio. Sólo permitió ocho hits, tres de los cuales se los conectaron en el noveno. Este es su primer juego como starter desde el 31 de agosto.

Jimmy Ripple, bateando de 4-4, fué el héroe del ataque, que comenzó con un rally de tres carreras en el primero, producto de un error de Stripp y sencillos de Ott, Ripple y McCarthy.

Antes de comenzar el juego Bill Terry anunció que lo protestaría a causa de que por una disposición especial del Juez Landis, de la cual su team no estaba notificado, los Cardenales pueden mantener hasta fin de semana dos extras en su squad.

SAN LUIS

	V.	C.	H.	O.	A.	E.
Brown, 2b	5	0	0	3	0	1
Stripp, 3b	4	0	1	1	0	1
Slaughter, rf	4	0	0	3	0	0
Medwick, lf	4	1	1	3	0	0
Mize, 1b	4	0	2	6	0	1
J. Martin, cf	4	1	1	1	0	0
Gutteridge, ss	3	1	1	0	1	0
Owen, c	4	1	1	7	0	0
Weiland, p	1	0	0	0	0	1
T. Moore (1)	0	0	0	0	0	0
Harrell, p	0	0	0	0	1	0
Bordagaray (2)	1	0	0	0	0	0
Macon, p	0	0	0	0	2	0
S. Martin (3)	1	0	1	0	0	0
Totales	35	4	8	24	4	4

(1)—Bateo por Weiland en el 5o.
(2)—Bateó por Harrell en el 7o.
(3)—Bateó por Macon en el 9o.

NEW YORK

	V.	C.	H.	O.	A.	E.
J. Moore, l f.	5	0	1	0	0	0
Bartell, ss	5	2	1	3	1	0
Ripple, rf	4	2	4	1	0	0
Ott, 3b	5	1	1	1	3	0
Berger, cf	4	1	1	7	0	0
McCarthy, 1b	4	0	1	11	2	0
Danning, c	4	1	0	1	0	0
Haslin, 2b	3	1	1	1	3	0
Castleman, p	3	1	1	2	1	0
Totales	37	9	11	27	10	0

San Luis . . . . 010 010 002—4
New York . . . 310 200 30x—9

Empujadores: Ott, McCarthy, 2; J. Martin, 2; Ripple, 2; Bartell, Berger, Castleman, 2; Owen, 2. Home runs: J. Martin, Owen. Base robada: Ripple. Sacrifice: Castleman. Quedados en bases: New York, 8; San Luis, 6. Bases por bolas: Weiland, 1; Castleman, 2; Macon, 2. Strike outs: Weiland, 4; Castleman, 1; Harrell, 1; Macon, 1. Hits: a Weiland, 8 en 4 innings; a Harrell, cero en 2; a Macon, 3 en 2. Perdió Weiland. Umpires: Stark, Barr y Stewart.

CUANDO GERTRUDE EDERLE ATRAVESO A NADO EL CANAL DE LA MANCHA

NUEVA YORK. (Editors Press).—El otro día íbamos con un amigo por Broadway, cuando de pronto, de entre el torrente humano que marca la altura de la calle 34, surgió un rostro de mujer conocido. De momento no pudimos recordar a quién pertenecía, pero al cabo, tras un esfuerzo de imaginación, le dijimos a nuestro acompañante:

—Esa es Gertrude Ederle!

—¿Quién?

—Gertrude Ederle, hombre. La primera mujer que atravesó a nado el Canal de la Mancha.

—¡Ah!

«Sic transit gloria mundi», pensé.

La gente ya no se acuerda de Gertrude Ederle. Por lo menos las personas jóvenes, ni siquiera conocen su existencia. Sin embargo, el hecho que realizó la muchacha germano-americana en el verano de 1926 echó al vuelo las campanas del orgullo deportivo yankee. Y cuando «Trudy» retornó a Nueva York, fué recibida en calidad de heroína. Lo que no impidió, naturalmente, que unos meses después la Ederle tuviera que recurrir al vodevil y a zambullirse en una piscina de cristal a la vista del público para ganarse la vida.

Ahora, gorda y madura, ni siquiera interesa al público bajo el aspecto de virtuosa del trampolín. Su época ya pasó. Las nadadoras que ahora logran la atención del público eran niñitas cuando ella atravesó el canal inglés, en menos tiempo que nadie.

Y sin embargo, a nosotros nos parece que fué ayer. Recordamos perfectamente que la noticia del éxito de la nadadora americana nos llegó rumbo a Coney Island, a donde nos encaminábamos con el propósito de presenciar el encuentro de boxeo entre el chileno Tany Loaiza y el «Gato Salvaje», de Nebraska, «Ace» Hudkins. Aquella noche Loaiza recibió a manos del pelirrojo sensacional su primera paliza norteamericana.

El periódico daba amplios detalles de la hazaña de Gertrude Ederle y hasta de los comentarios que su éxito había provocado entre las competidoras de Europa. Se pretendía que a la alemana se la había ayudado, se había hecho que el remolcador donde iba su entrenador y demás personas de su comitiva había avanzado delante de ella para hacer menos fuertes las corrientes marinas que se oponían a su victoria. Todo ello, naturalmente, no pasaban de ser habladurías.

Durante varios días los periódicos neoyorquinos le dijeron al público lo que hacía a diario la heroína del momento. Luego, cuando retornó a su patria, de tarde en tarde la nombraban.

Ahora ya poca gente recuerda su nombre y sus mismos vecinos de Hempstead tienen que hacer un esfuerzo de imaginación para no olvidar los detalles de aquella hazaña, que durante unas horas la hizo la figura de mayor actualidad en todo el mundo...

EUGENIO CORRALES PELEARA EL SABADO CONTRA LORENZO SAFORA, EN EL STAR BOUT DE LA FIESTA DE PUÑOS AMATEUR

El programa más interesante de todos los que se han ofrecido hasta ahora.—Raúl Sanguily, el campeón de los «flies» en un bout contra Ramón Ponce.—Nicolás Dueñas vs. L. González

El sábado próximo tendremos otro gran programa de boxeo amateur. Y lo más particular del caso, es que se presentará un programa lleno de atractivos encuentros, quizás si el más interesante de todos los ofrecidos hasta ahora. Y que conste, que est ono es ballyhoo. A continuación van datos fehacientes.

Eugenio Corrales, «Canzoneri» el magnífico prospecto de la Havana Electric peleará en el Star bout contra Lorenzo Safora, el magnífico fly weight de la Academia.

Raúl Sanguily, campeón fly weight olímpico también toma parte en el programa contra Ramón Ponce. El vencedor del star bout peleará contra el vencedor de esta pelea.

Como los muchachos que pelean en el star bout, tienen ya varias peleas y están listas para empresas mayores se les ha puesto su pelea a cinco rounds de dos minutos.

Nicolás Dueña el sensacional lightweight del Vedado que ganó su primer salida por k. o. vuelve al ring contra Lázaro González.

René Contino, ídolo del barrio de Jesús María, pelea contra Etelvino Izquierdo que ganó el sábado pasado por k. o. en un round. El vencedor de esta pelea peleará contra Ramón Tiá, el muchacho que lleva dos k. o. de dos salidas. Tiá es estudiante de la Escuela Técnica Industrial.

Plácido Manrara campeón paperweight de la ODA pelea con Julio Ramos. El que resulte vencedor de ésta entrará en los semi finales con Tiá, Contino e Izquierdo.

Programa oficial del sábado:

Primera pelea: José S. Román, (M. Social) vs. José Cordovín, (calle Hueso).

Segunda pelea: Silvio Martínez, (A. N. Boxeo) vs. José A. Meralla (N. del Vedado)

Tercera pelea: Antonio Mucienta, (D. Príncipe) vs. Justo Renato, (D Santos Suárez).

Cuarta pelea: Félix Pedroso, (A. N. de Boxeo) vs. Luis Rocío, (M. Social).

Quinta pelea: Pedro Otaño, (Víbora) vs. Eugenio Cárdenas (A.N. de Boxeo).

Sexta pelea: Idiarte Martínez, (A. N. de Boxeo) vs. Felipe Pedroso (Mercado).

Séptima pelea: Salvador Perdomo (Belén), vs. Gregorio Gutiérrez, (A. N. de Boxeo).

Octava pelea: Plácido Mara, (A. N. de Boxeo) vs. Julio Ramos, (San J. de Dios.)

Novena pelea: Etelvino Izquierdo, (Víbora) vs. René Contino (Telégrafo).

Décima pelea: Raúl Sanguily, (campeón Olímpico A. N. de Boxeo) vs. Román Ponce (A. N. de Boxeo.)

Décima primera pelea: Nicolás Dueñas, (N del Vedado) vs. Lázaro González, (San J. de Dios).

Star bout: cinco rounds: Eugenio Corrales, (Canzoneri, Havana Electric) vs. Lorenzo Safora. (A. N. Boxeo)

Próximos juegos de los Auténticos

Domingo 29, en Matanzas.

Domingo 5 de junio en el Cotorro, contra el club del mismo nombre.

Domingo 12 de junio en Perico, contra el Deportivo Perico y Central Peary.

Domingo 17, importante serie de tres juegos, contra Boston Bull, donde se dona una copa y diploma al vencedor.

Domingo 7 de julio en Manacas, provincia de Santa Clara.

LAUREANO DOMINGUEZ FUERTE REMATADOR, JUGARA DEL AGUILA

El popular jugador olímpico de Volley ball actuará en el campeonato que se organiza

Ya se están vendiendo muchas de las entradas para el campeonato que comenzará el día 1 del entrante junio, en los terrenos Vitapán, Marianao. Dado el entusiasmo que existe entre los aficionados por este acontecimiento, así como por el fin altamente deportivo que tiene este torneo se espera un éxito sin precedentes en el deporte. Sabido es que los organizadores del campeonato han acordado apoyar la campaña pro-terrenos deportivos que se ha iniciado en la prensa capitalina y que ha sido secundada por todo el interior. Después que termine el actual torneo de volley ball, el terreno Citapán quedará dispuesto para que en él puedan practicar todos los atletas que lo deseen. Después se buscarán lugares adecuados para otros deportes. Parte de la recaudación del campeonato de volley ball se destinará a esta campaña.

Los teams que habrán de contender en el torneo libre, están practicando con gran entusiasmo. Todos tienen el más firme propósito de vencer. Las Aguilas piensan picar duro y esperan que Laureano Domínguez, el formidable rematador olímpico pueda encontrar muy pronto su forma habitual. El resto de los muchachos, Solís, Peneque, Ferreiro, y Alfonso, están dispuestos a secundar al coach Pujol.

El Buen Retiro, que tiene un team work horroroso, mantiene en continua práctica a sus jugadores, lo mismo que el Vitapán, que cuenta con Alberto Hernández, rematador destacado en los juegos olímpicos de Panamá, Orlando Alvariño, otro olímpico y Manuel Medina, así como algunos pinos nuevos que prometen mucho.

Regimiento seis habrá de sorprender con un bien equilibrado conjunto donde militan, Luis Insúa y Carlos Muñoz, dos buenos olímpicos. Medina y Regimiento 7, se encuentran también entrenándose muy bien.

Como se ve, la lucha será reñida para todos, y las entradas siguen vendiéndose en Sánchez y Araoz y Casa Tarín.

LOS SEIS DE LA FAMA

Player y Club	J.	V.	C.	H.	Ave.
Trosky, Indios	30	101	26	39	.386
Lavagetto, Dodg.	24	86	15	33	.384
DiMaggio, Yanks	16	63	14	24	.381
Averill, Indios	31	116	28	44	.379
Medwick, Cards	22	88	13	52	.364
McCormick, Reds	32	141	22	51	.362

EXPLOTO GOMEZ Y LOS YANKEES NO GANARON SU GAME

Parece que el divorcio que tiene pendiente con June O-Dea tiene loco al As de los Yankees

CLEVELAND, Mayo 24. (AP.)—Earl Averill tuvo hoy un gran día al bate y los Indios derrotaron a los Yankees, 9 por 5.

Averill conectó un home run con dos en bases en el tercero y un inning después tripleó con las bases llenas para hacer saltar de la lomita a Vernon Gómez, que así recibió su quinta derrota del año.

Johnny Allen, un ex Yankee, obtuvo su quinto triunfo del año. Los campeones se hicieron un par de carreras en el segundo por un doble de Lou Gehrig, que jugó todo el game a despecho de la lastimadura en la espalda, y un homer de Bill Dickey. Otro par de carreras se las anotaron en el sexto y la final la obtuvieron en el noveno.

Gómez no pudo durar mucho. En el tercero Hale y Solters le batearon de hit y Averill les siguió con un circuito por encima de la pared del right. Con un triple de Allen comenzaron sus problemas en el cuarto acto. Lary singleó, Campbell se dobló y Hale y Solters recibieron pases. Con tres a bordo, Averill logró tres bases al conectar sobre la cabeza de DiMaggio.

NEW YORK

	V.	C.	H.	O.	A.	E.
Crosetti, ss	5	0	0	0	2	0
Rolfe, 3b	5	0	2	0	0	1
Henrich, lf	5	0	0	1	0	0
DiMaggio, cf	4	1	1	2	0	0
Gehrig, 1b	3	2	1	10	1	0
Dickey, c	3	1	2	7	0	0
Powell, lf	4	0	1	1	0	0
Knickerbocker, 2b	2	1	0	2	3	0
Gómez, p	1	0	0	1	1	0
Sundra, p	2	0	1	0	0	0
Hoag (1)	1	0	1	0	0	0
Totales	35	5	9	24	7	1

(1)—Bateó por Sundra en el 9o.

CLEVELAND

	V.	C.	H.	O.	A.	E.
Lary, ss	5	1	2	3	1	0
Campbell, rf	5	1	[illegible]	0	0	0
Hale, 2b	4	2	2	5	3	0
Solters, lf	4	2	1	2	0	0
Averill, cf	4	1	2	5	0	0
Trosky, 1b	4	0	1	4	1	0
Keltner, 3b	4	1	1	2	2	0
Pytlack, c	4	0	1	5	0	0
Allen, p	4	1	1	1	1	0
Totales	38	9	13	27	8	0

New York . . . . 020 002 001—5
Cleveland . . . . 003 500 10x—9

Empujadores: Dickey, 2; Averill, 6; Lary, Campbell, Powell, 2; Pytlak, Rolfe. Two base hits: Gehrig, Trosky, Campbell, Powell, Keltner, Rolfe. Three base hits: Allen y Averill. Home runs: Averill y Dickey. Double play: Hale a Trosky. Quedados en bases: New York, 8; Cleveland, 7. Bases por bolas: Gómez, 2; Allen, 5. Struck outs: Gómez, 2; Sundra, 5; Allen, 5. Hits: a Gómez, 10 en 3 y dos tercios innings; a Sundra, 3 en 4 y un tercio. Passed ball: Dickey. Perdió Gómez. Umpires: Geisel, Grieve y Basil. Tiempo: 2:15.

AMATEURS ACES por DAN

—Fiesta en el «Asturias».
—Meet de natación, hoy.
—Revilla, es candidato.

El club «Deportivo Asturias» está anunciando para el sábado 4 de junio una «Verbena Deportiva» de interés en la que tomarán parte los más destacados miembros de la popular entidad de Estrella y Subirana... Y, no se asombren si, tras un triunfo clamoroso, los muchachos piden su ingreso en la Unión Atlética de Amateurs.... El «Deportivo Asturias», incidentalmente, está celebrando en estos días un interesante campeonato de hand-ball en el que toman parte destacados players.... En el grupo de concursantes están Adolfo González, Sobrin Fernández, Otis, y otros más de puntería...... «Connie Mack», una figura popular en el club, se ha unido a Cheo Santana para dirigir la jornada....

Esta noche se efectuará el dual meet de natación entre el equipo del Atlético de Cuba y la Academia de natación del Comandante Mariné.... Los «tigres del Atlético» inician de este modo unas relaciones interesantes con los muchachos de la Academia, en cuyo grupo figuran nadadores novicios de puntería como Osvaldo Francisco, Sordito, Dovo, Neyra, Miró y otros más.... Después vendrá el dual meet del Jaimanitas Yacht Club con los atletas del Habana Yacht, y más tarde tendrá lugar la competencia «entre clubs de la Playa», por la copa donada por Paco Rivas.... Oscar Martínez Conill, coach de los chiquillos del Casino, está entusiasmado y nos ha asegurado ayer que este año ganará todos los eventos masculinos y femeninos de la temporada.

Carlitos (Club Náutico) Fernández, es el feliz padre de la simpática chiquilla que ha causado la admiración de todos como atleta del colegio Estrella.... Su club de la Playa, incidentalmente, goza de simpatías generales y está resultando el punto de reunión, semanal, de todo cuanto vale y brilla en el sector de los aficionados.... Bernardo Bernal, coach de natación del Atlético de Cuba, es confundido frecuentemente con su hermano «Trabuco», que hace tiempo está retirado de la natación.... Los muchachos de la Escuela Técnica Industrial están animados con el campeonato de boxeo amateur de «los Guantes de Oro», porque uno de sus compañeros, el llamado «Tifón Filipino», no ha perdido un solo encuentro de los que ha celebrado en la justa.

Raúl Revilla, ídolo del Bataclán Universitario, es uno de los candidatos más firmes al triunfo en la competencia de radio que organiza el Aceite Barcells.... Las competencias de natación de la Federación de la Liga Social se celebrarán en la piscina del club de la Reserva, cerca del río Almendares.... Las de la Unión Atlética de Amateurs, donde intervendrán los atletas del Habana Yacht Club, Casino Español, Jaimanitas Yacht Club, Miramar Yacht Club, Atlético de Cuba, Vedado Tennis y Casino Deportivo, se ofrecerán en la bella piscina que poseen los Casinistas en sus terrenos.... Pappy García, el padre de la popular Maravilla Asturiana, tiene fe ciega en las actividades del team de natación del Casino Español, y no se oculta para declarar que este año no habrá quien detenga a sus muchachos.... El Casino, incidentalmente, tiene en cartera una temporada de verano formidable.

En la reunión que celebrará mañana jueves la Liga Nacional de amateurs el presidente Nogueira hará declaraciones interesantes sobre el problema de los umpires.... Y es casi seguro que se extiendan nombramientos a favor de Machito Espiñeira y Matías Flores, para trabajar como árbitros en la Liga Nacional....

Ninguno de los instructores que está trabajando como tal en el Instituto Cívico Militar tiene sueldo fijo en dicho plantel.... Jorge Miguel, del colegio Belén y Juan Lipiz, de La Salle, están sosteniendo una rivalidad amistosa de importancia en el concurso colegial del periódico «Avance».... Por dos semanas consecutivas Lipiz ha creído presentar el mayor número de votos, y Miguel lo ha derrotado de modo espectacular.... Se encuentra nuevamente en la Habana, después de dos semanas de estancia por Santiago de Cuba, el doctor Laureano Prado, secretario de la Unión Atlética de Amateurs... Greeting!

Justo Pérez, del ADC, es uno de los outfielders que más terreno cubre en el campeonato nacional de baseball amateur.... Los partidarios del Fortuna le dan ese mérito al Guajiro Rodríguez, pero, la verdad es que Justo está marcando el paso hasta el presente.... Su cogida espectacular sobre el batazo de Motorcito Castañeda, en el match del domingo último, fué una verdadera joya.... El ADC, incidentalmente, cuenta con tres primeros bateadores que pueden convertir fácilmente en hit cualquier batazo que den por el cuadro.... Hablamos de Justo Pérez.... Sergio Cervantes.... Y Tito López.

Pappy Odoardo está tratando de volver al tinglado amateur, vía La Beneficencia Este año le han salido a Nápoles, del Hershey, y a González, del Teléfonos, varios rivales, como fildeadores, en la primera base.... Cuervo del Regla, es un contrario peligroso.... Cienfuegos tiene otro candidato de puntería, lo mismo que el team de la Sociedad El Pilar.... Quintero, del ADC, no ha recibido aún la publicidad que merece, pero, si algún chico recoge bolas en la inicial, ese es él.... El domingo completó, como un big-leaguer, una gran jugada de Panchín Suárez sobre un rolling lento de Cordeiro.... Y en dos ocasiones salvó a sus infielders de errores, levantando impresionantes pickups.

SE IMPONE EL TEAM DE NATACION DEL CASINO ESPAÑOL

Prueban los boys del Casino que en la natación forman una clase insuperable, por ahora

Marcando el paso en las principales competencias, y obteniendo al final una ventaja de 38 puntos sobre sus rivales, los atletas del team de natación—novicios— del Casino Español de la Habana, impusieron el domingo los colores del club en aguas de la Playa de Marianao, derrotando al team del Salvation Army con anotación de 49 por 11, en el dual meet efectuado por los dos clubs.

Los casinistas, demostrando una clase manifiesta y respondiendo admirablemente al entrenamiento esmerado a que los sometió el coach Martínez, Conill, se impusieron a la hora buena, ganando las principales competencias.

Cusa de Cárdenas ganó en forma impresionante la justa de pecho, donde parece marcar el paso, e Ignacio Castañeda, el atleta all-around del colegio La Salle, terminó en segundo lugar.

Los resultados fueron:

50 metros libres.
1. Paúl Lancella, C. E. 5.
2. Leo González, S. A. 3
3. Alfredo Utrillo, S. A. 1
4. Desierto.
Tiempo: 30 s.

200 metros planos.
1. Jacobo S. Penichet. C. E.
2. Reinaldo Rodríguez, C. E. 8
3. Alejandro Ruiz, S. A. 1
4. Antonio Sánchez, S. A.
Tiempo: 2.54 flat.

100 metros de pecho.
1. Gonzalo de Cárdenas, C. E. 8
2. Ignacio Castañeda, C. E.
3. J. Blanco y Luis Roca S. A y C.M
4. Desierto.
Tiempo: 1m. 30s.

100 metros libres
1. Dávalos, C. E.
2. Roberto Dulzaides, C. E. 8
3. R. Utrillo, S. A. 1.
4. Leo González, S. A.
Tiempo: 1m. 15s 4-5.

50 metros de espalda.
1. Benigno Larrea, S. A. 5
3. Jacobo S. Penichet, C. E 3
3. L. Santana, S. A 1
4 Antonio Fueyo, C. E.

1000 metros libres.
1. Reinaldo Rodríguez, C. E. 8
2. Santiago Rodríguez Jr. C. E. 8
3. A. Ruiz, S. A. 1
4. Lugar, Desierto
Tiempo: 16 m 40 s.

Diving.
1. J. Blanco, S. A. 5
2. Lugar Paul Lancella C E 3
3. Ricardo González, C. E.
4. J. Rey, C. E.

Relevo 4x50 libre
1. Casino Español de la Habana 5
2. Salvation Army 0

Puntuación:
Primer lugar. C.E. 49.
Segundo lugar: S. A. 11.

FINALIZA HOY LA JUSTA DE SQUASH DEL HABANA Y. C.

Guillermo Mena capturó todos los honores de la tercera categoría. Pierde Carlos

Con el juego que ha de celebrarse esta tarde en la cancha de cuatro paredes del Habana Yacht Club, terminará el Campeonato Interno de Squash de 1938, el cual ha sido el más concurrido y reñido que jamás se haya celebrado en la decana sociedad de la playa, gracias a los esfuerzos de «Chano» Sampedro y Mario Pedroso, entusiastas miembros de la junta directiva.

El Campeonato de la tercera categoría se decidió el sábado al ganarle Guillermo Mena a René Valverde en tres sets. Valverde perdió el primero y tercero, ganando el segundo después de empatar a 14. La Segunda Categoría también fué decidida entre Carlos Mena y Pepe Sabatés. Sabatés se presentó en gran forma y eliminó a «uno de los cuatro» Mena del Campeonato en «straigt games».

En la primera ahora queda Jorge Mena, quien a pesar de haber perdido un juego contra «Felo» Torricella» está jugando mucho al «squash» y si le gana a Monino de Armas tiene una buena oportunidad de adjudicarse el Campeonato de la Primera Categoría. Ayer fué suspendido este juego debido a que la lluvia inundó la cancha cuando se encontraba el juego 13x12 a favor de Jorge Mena.

El estado en que se encuentra el Campeonato de la Primera Categoría hasta hoy es el siguiente:

Jugadores	J.	G.	P.	Aver
R. de Armas	8	8	0	1000
Jorge Mena	9	8	1	888
C. Argüelles	8	6	2	798
F. Argüelles	9	6	3	666
José Salazar	8	5	3	665
Pascual Rojas	8	5	3	665
Nicolás Zayas	9	3	6	333
R. Torricella	10	3	7	300
J. Martínez	8	2	6	266
M. Pedroso	9	2	7	222
R. H. Cartaya	10	0	10	000

Los juegos señalados para esta semana son los siguientes:

R. de Armas vs Fernando Argüelles.
J. Mena vs R. de Armas.
Carlos Argüelles vs Pascual Rojas
Julio Martínez vs Carlos Argüelles.
J. Salazar vs Nicolás Zayas.
Pascual Rojas vs J. Salazar.

El Campeonato de Tennis

El Campeonato Inter-socios de tennis, está listo para convocar, ya que los dos courts de tennis han sido renovados completamente. Dentro de diez días probablemente comenzará el Campeonato.

El domingo entrante se celebrarán unas competencias de remo entre los socios del Habana Yacht Club, discutiéndose el Campeonato del Club. Cuatro canoas han sido habilitadas para esta regata. Mañana daremos más detalles de este evento.

M.E.C.D. 2016

LOS COLONOS ACORDARON PEDIR SE ENVIE A ROOSEVELT UN MENSAJE EN RELACION CON NUESTRO AZUCAR

BOLSA DE NUEVA YORK

COTIZACIONES AL CIERRE AYER

—A	
Amer. Crys	9
Am. Radiator	10¼
Adams Expr.	8¼
Air Reducc	45¼
Alaska Jun.	9⅞
Alleghany	1
Allied Chem	146
Allis Chal.	41⅛
Amer. Can	86½
Am. Car Fou.	16½
Am. F. Pow.	3⅜
Amer. Ice	—
Amer. Inter	5½
Amer. Loco	15¾
Am. P. Light	5¼
Amer. Smel.	33½
Amer. Sugar	24½
A. C. Alcohol	9⅝
Amer. T. & T.	129⅝
Am. Tobac. A	67½
Am. Tobac. B	70¼
Am. W. Works	9
Am. Woolen	—
Anaconda C.	24½
Atchison	25½
Atlan. Coast	16¼
Atlan. Ref.	20⅜
Ass. D. Goods	5½
Auburn Auto	—
Aviat. Cor.	3½
Amer. Metal	28⅜
Armour & Co.	4½
—B	
Baldwin Lo.	7
Balt. & Ohio	5½
Bendix Avi.	10½
Best & Co.	30½
Beth. Steel	43½
orEden Co.	15⅝
Briggs	16¾
Brook Man	—
Byers A. M.	8¼
—C	
Can. Pacif.	5⅝
Curt W. «A»	19
Curt. W. Com.	4⅝
Case T. Mach	75⅛
Columb. Gas	6½
C. de Pasco	33¾
Ches. & Ohio	26½
Chi. R. Islan	—
Chrysler	41⅜
Coca Cola	128½
Col. Carbon	68¾
Comm. & Sout	1⅜
Cons. Gas	23⅜
Cons. Oil	8¼
Cont. Can	39
Cont. Oil	24½
Corn Prod.	62½
Cont. Motors	1
Cuba Co.	—
Cub Amer. S.	3½
C. Am. Sug. P.	—
Cmm'l Solv.	7⅛
Chesapeake	33⅛
Cruc. Steel	24
Cons. R. Cuba	3½
Canada Dry	16
—D	
Del. Hudson	5
Del. & Lack	5
D. Aircraft	43⅛
Drug Inc.	5
Dupont	98⅜
—E	
East. Kodak	153
El. Auto Lit	14½
El. Pow. Lig.	9¾
Elec. Bond	7⅝
Erie (R. R.)	2⅛
—F	
Fox Film C.	21½
Frep. Texas	25⅛
Foster Wh.	15
Firestone	—
—G	
Gen. Asphalt	15⅛
Gen. Elec.	34⅛
Gen. Foods	21⅛
Gen. Motors	28½
Guantánamo S.	1
Gillet Saf	7¾
Gimbel Bros	—
Gold Dust	6½
Goodyear	17⅛
Gen. Bronze	3⅞
Graham Page	⅞
Gramby	3¼
Great North	15¼
—H	
Homestake	59½
Houston Oil	6⅜
Hudson Mot	5¾
—I	
Illi. Cent	8
Interb. R. T.	4⅜
Int. Cement	40
Int. Nickel	44
Inter. Tel.	8⅜
I. Tel. F. S.	8⅝
Illin. Glas	51
—J	
Johns Mansv.	66
—K	
Kroger Groc	13½
Kennecot	30⅛
—L	
Lamberth Co.	—
Lgg Myers.	93
Loew's Inc.	39
Loose Wiles	15¾
Lorillard	16
Louisv. Nas	—
Ludlum Stl.	14
Lehman Cor.	—
Liquid Carb.	14⅞
—M	
Macy (H. R.)	29¼
Montgomeri	30
Miss Pac. C.	—
Miss. Pac. P.	1¾
urray Corp.	4¾
—N	
N. Y. Central	11¾
Nash-Kelvi.	7
Nat'l Bisc.	20¾
Nat'l Dist.	19
Nat'l Dairy	13½
Nat'l P. Li.	6⅞
Nat'l Steel	51½
North Amer.	19⅛
N. A. Aviat'n	8½
Nort. Pacif.	7½
—O	
Ohio Oil	9¼
Otis Elev.	18
Otis Steel	7⅞
—P	
Packard Mot	3⅝
Paramount	7⅛
Pennsylvann	15⅛
Pat. Mines	9⅝
P. Petroleum	31½
Pullman Co.	25⅛
Proc. Gamble	48
Pure Oil	8¾
Puerto Rico	16½
—R	
Radio Corp.	5½
Rep. I. Steel	13
Reynolds	37⅛
—S	
Schen. Dis.	16⅛
Safeway St.	—
Sears Roeb.	53¼
Shell Uni.	12⅜
Simmons Co.	16¼
Soc. Vacuun	12⅛
St. Paul P.	5
So. Pacific	11⅜
South. Ry.	7
Stan Brands	7¼
Stand Gas	—
Stan. N. J.	45⅝
Stan Oil C.	26
Stewart War	—
Studebaker	4
—T	
Texas Co.	35⅜
Texas Gulf.	30½
Tinken Roll	33
—U	
Union Carb	65
U. Pacific	61
Union Oil	18
United Cor.	2⅝
Uni. Cor. Pfd.	28¼
Unit. Fruit	61½
U. S. Rubber	26¼
U. Aircraft	25½
U. S. Steel	41⅞
U. S. Steel	41⅞
U. S. Inb. Alc.	—
U. Gas Corp.	3⅜
—V	
Vanadium	14¾
—W	
Warner Bros	4⅝
W. Brothers	2⅛
West. Union	20½
West. Elec.	74¾
Woolworth	44⅛
—Y	
Yellow-Tr.	11⅛

TABACO

Ramón Rodríguez, S. en C., compraron a González y Vázquez 337 tercios de tripas pesadas de Vuelta Abajo, de la cosecha del año pasado. Se verificó el registro y la carga de dicho tabaco.

Otro pequeño lote de capas nuevas de igual procedencia, consistente en quince tercios, pasó a manos de una firma exportadora que suministra la materia prima a un fabricante de New York.

Veintidós tercios de terceras de Remedios, de la cosecha del 37, fueron adquiridos por otra firma exportadora. Una compra que puede ser para completar cantidad mayor.

La mayor actividad de estos días ha de ser alrededor de los botes de Remedios, amén de otras clases bajas de igual procedencia. Son varias las firmas que se interesan por esas clases, y ya han sido comprometidas algunas cantidades, cuyos registros serán antes de finalizar la semana.

Las entradas de rama

Durante el día de ayer entraron en la plaza las partidas de tercios que relacionamos a continuación:

De Ovas, para la Cuba Tobacco Company, 187.

De Santa Clara, para Menéndez y Compañía, 76.

De Mendoza, para Toraño y Compañía, 24.

Compras en los campos

Para la casa de R. Samuels Duigmann compró en Ovas el señor José María Fernández, la vega del año pasado de Prisciliano Méndez, con 309 tercios.

El mismo señor Fernández compró en Consolación del Sur, la vega de Adriano Roig, con 334 tercios también del año pasado.

Empezó en San Antonio

Junco y Compañía empezaron a escoger la capa en sus talleres de San Antonio de los Baños, como la semana pasada comenzaron la selección de dicha hoja en sus talleres de Guanajay.

CAMBIOS

Tipos de venta al cierre ayer en Bancos de esta capital:

New York, cable	1/10P.
New York, vista	1/10P.
Londres, cable	4.95¾
Londres, vista	4.95½
Madrid, cable	Nominal.
Madrid, vista	Nominal.
París, cable	2.79½
París, vista	2.79
Italia, cable	5.28¾
Italia, vista	5.28
Bélgica, cable	16.82
Bélgica, vista	16.81
Alemania, cable	40.12
Alemania, vista	40.10
Toronto, cable	½D.
Toronto, vista	⅝D.
Hong Kong, cable	30.85
Hong Kong, vista	30.84
Amsterdam, cable	55.85
Amsterdam, vista	55.75
Buenos Aires, cable	26.50
Buenos Aires, vista	26.45
Suiza, cable	22.89
Suiza, vista	22.88
Japón, cable	29.10
Japón, vista	29.05
Suecia, cable	25.85
Suecia, vista	25.84

ACCIONES DE LOS BANCOS

Guaranty Trust Co.	216
New York Trust Co.	82½
Chase Nat. Bank	28⅜
National City Bank	22½
Public National Bank	23
Manufacturers Trust	33¾
Irving Trust	10⅜
Corn Exchange Bank	44¾
Chemical B. Trust Co.	39¼
Bankers Trust	43½
First National of N. Y.	1.585
Bank of Manhattan	21⅛
Central Hannover	83¼
First Nat. Boston	36¼
Royal B. of Canada	169
First Boston Corp.	16½
Continental Bank	11⅞

ORO

Cubano, pago 1.52 prima.
Americano, pago 1.53 prima
RAMON DEL VALLE
M-7611.—TENIENTE REY, 33.

LOS TENEDORES DE AZUCARES CRUDOS PEDIAN A 2.73 CTS. Y HABIA COMPRADORES A 2.67

Mejoraron los crudos para entregas futuras de los contratos Americano y Mundial. El Mercado de Londres actuó sin cambio. Han sido menores las exportaciones durante este año de 1938

Antes de la apertura del mercado ayer se reportó «una venta adicional» de 4,000 toneladas de crudos de Filipinas, para arribar a fines de mayo, al precio de 2.65 a la American Sugar. Se recordará que esta refineria había comprado al mismo precio, una cantidad igual de la misma procedencia, para arribar una parte a fines del presente (3,000 toneladas el 28) y la otra parte (1,000 toneladas) el diez de junio. El reporte de esta operación lo dimos ayer, pues se anunció la misma a última hora del lunes.

Las informaciones recibidas ayer decían que al comprar la American esas cantidades de Filipinas, el mercado «había quedado limpio de ofertas de dicha procedencia en posición cercana».

En consecuencia, el mercado abrió sostenido y en ese tono se mantuvo hasta el cierre. Los compradores insistían en seguir pagando a 2.65, aunque habrían pagado a 2.66 o 2.67 por embarques en junio; pero no había ofertas en firme, y la mayoría de los tenedores pedían a 2.73, creyéndose posible obtener algunos crudos de Filipinas a 2.70 para arribos a mediados de junio.

MERCADO DE FUTUROS.—Mejoraron de uno a dos puntos los del contrato americano, en comparación con el cierre del lunes, excepción de la posición de marzo que cerró igual a anteayer. Las ventas de este contrato fueron: 5,400 toneladas en julio, 2,750 en septiembre, 150 en enero 2,050 en marzo y 2,000 en mayo del 1939. Mayo del presente año está liquidado.

También mejoraron los futuros mundiales en la Bolsa de New York, pues el cierre fué de medio a uno y medio puntos más alto que el cierre del lunes. Se vendieron de este contrato: 650 toneladas en julio y 1,200 en septiembre.

MERCADO DE LONDRES.— Los crudos sin cambio. El lunes se reportó lo mismo. Pero una información de ayer dice que «se reportó que el lunes se habían hecho ventas al equivalente de 0.90 libre a bordo Cuba, con flete de 17 chelines.»

El cierre de la Terminal fué como sigue:

	Cierre del 23	Cierre del 24
Mayo	4-11	4-11¼
Junio	4-11	4-11¼
Julio	4-11¼	4-11¼
Agosto	4-11½	4-11¼
Diciembre	4-11½	4-11½
Marzo	5- 0¼	5- 0½
Mayo	5- 1¼	5- 1¼

LAS EXPORTACIONES.—Las exportaciones de Cuba desde el primero de enero al veinte y uno de mayo actual, sumaron 943,572 toneladas largas de crudos, contra 1.214,998 en igual período del año pasado.

DIARIO de la MARINA
S. A.
CONVOCATORIA

De orden del señor Presidente p. s. r. y por acuerdo de la Junta Directiva se cita por este medio a los señores Accionistas para la sesión ordinaria de la Junta General que deberá celebrarse en el Edificio Social, Paseo de Martí 103, el Miércoles, día 1º del mes de Junio próximo venidero a las cuatro de la tarde, y en la cual habrán de tratarse todos los particulares mencionados en el Artículo 22 de los Estatutos, entre ellos la elección de la Junta Directiva.

La Habana, Mayo 18 de 1938
RAFAEL MARIA ANGULO.
Secretario p. s. r.

VALORES

Las noticias de estos días en relación con los bonos de Obras Públicas, han quitado fuerza a la acción bajista que venían desarrollando los compradores. El papel se ha defendido bien y ayer experimentó avance. Durante la cotización de la mañana celebrada en la Bolsa local, se operó en $3,000 a 69-¾, y en $1,000 a 69⅞. Se siguió operando dentro de esos precios fuera de pizarra, y en la de la Cotización Oficial a las dos y media, se operó en $$5,000 a 69-¾. Hubo otras operaciones en privado, quedando el bono a última hora con tono más firme.

La realidad favorable alrededor del Bono de Obras Públicas, repercutió en otros valores, especialmente en las Obligaciones Oro del Tesoro, que actuaron con mayor demanda y quedaron más sostenidas. De las de cuatro cupones se vendieron durante la cotización del Bolsín, $1,000 a 30¼ y otros $1,000 a 30½. Fuera de pizarra se operó en otras cantidades, como también en las de siete cupones, dentro de los precios cotizados en la mencionada Bolsa.

También se operó, como de costumbre, en varias emisiones de bonos de renta fija, cuya firmeza no fué alterada, exceptuando los de Morgan del cinco y medio que no mejoraron el precio del lunes. Se dijo en la Bolsa que de esta emisión hay papel «que viene flotando en venta» en el mercado.

Actuaron sostenidas las acciones de la Nueva Fábrica de Hielo, las preferidas de la Naviera, Jarcia de Matanzas, Utilities, Cuban Telephone, Primera Papelera y únicas de los Unidos. También actuaron con tono favorable las de Unión Oil. Hubo algunas operaciones en privado en esas acciones. De las del Banco Territorial se vendieron 50 a 9-¾ en la pizarra de la Cotización de la Bolsa.

Los valores de la Cotización Libre estuvieron quietos, pero sostenidos.

GANADO

LOS PRECIOS EN PIE

Precios que pagan compradores, entregado el ganado en esta capital:

	Ctvs. Libra
Vacuno, de 3½ a	3¾
Cerda, de 7 a	9
Lanar, de 3 a	3½

LOS PRECIOS DE LA CARNE

En los mataderos de esta capital rigen los siguientes precios:

	Ctvs. Kilo
Vacuno, de 12 a	13
Cerda, de 28 a	30
Lanar, de 20 a	25

MATADERO DE LUYANO

Se sacrificaron ayer en el Matadero de Luyanó:

	Cabezas
Vacuno	75
Cerdos	36
Carneros	29

MATADERO INDUSTRIAL

Se sacrificaron ayer en el Matadero Industrial:

	Cabezas
Vacuno	215
Cerdos	102
Carneros	31

ENTRADAS DE CARROS

Llegaron 13 carros de Camagüey, 12 de Oriente y 4 de Las Villas, con ganado vacuno para el Matadero Industrial.

Cotizaciones

COTIZACION DE LA LIBRA

La libra esterlina se cotizó ayer al cierre del mercado local a $4.95¾.

COTIZACION DE LA PESETA

La peseta española se cotizó ayer, al cierre del mercado local, nominal.

COTIZACION DEL FRANCO

El franco francés se cotizó ayer en el mercado local, a razón de 35.77 por dólar

MERCADO DE GRANOS

Cierre ayer en Chicago:

Avena:	
Mayo	28⅝
Julio	26¾
Septiembre	26¼
Centeno:	
Mayo	55
Julio	54⅞
Septiembre	53½
Maíz:	
Mayo	56⅝
Julio	57⅝
Septiembre	58⅝
Trigo:	
Mayo	76
Julio	73⅝
Septiembre	74¼
Trigo de Winnipeg:	
Mayo	—
Julio	—
Octubre	—

MERCADO DE ALGODON

Cierre ayer en New York:

Octubre	8.37
Diciembre	8.44
Marzo	8.47

Cotizaciones de la Bolsa del Azúcar de Nueva York

NEW YORK, mayo 24. (Por el hilo directo de Luis Mendoza y Compañía):

CONTRATO NO. 3

Meses	Abre	Max.	Min.	Cierre
May.	—	—	—	—
Jul.	1.77	1.79	1.77	1.79
Sept.	1.82	1.83	1.83	1.83
Ene.	1.84	1.86	1.86	1.86
Mar.	1.89	1.90	1.88	1.89
May.	1.90	1.92	1.92	1.91

CONTRATO NO. 4

Meses	Abre	Max.	Min.	Cierre
1938				
Jul.	09½	92	90½	91
Sept.	89½	90	89½	89½
1939				
Ene.	90½	—	—	91
Mar.	92½	—	—	92½
May.	94½	94½	94½	94
Jul.	96½	—	—	96½
Sept.	98	—	—	98½

Apreciación del Mercado de Azúcar

MAYO 24 DE 1938

	Ant.	Hoy
Costo y Flete		
Pronto embarque a E. Unidos	1.77	1.82
Flete	0.13½	0.13½
Libre a Bordo— Pago Inmediato		
EE. UU. Cuota Libre	1.63	1.68
EE. UU. Cuota Retenida 1939	1.56	1.64
Cuota Mundial conjunto de las 3 clases	0.91	0.91½
Cuota Local — Ex-Almacén	0.82	0.83
Todas las Cuotas	1.36	1.40
Cuota de Colonos Almacén después de pagados impuestos y Almacenajes	$3.84½	$3.97½

(Esta apreciación es de Luis Mendoza y Compañía.)

CIERRE DE LOS VALORES EN LA BOLSA DE N. YORK

NEW YORK, N. Y., mayo 24.—El mercado no recibió hoy ninguna nueva inyección de factores que lograran cambiar su estado actual, viéndose hoy otra sesión perezosa y carente de interés. En las transacciones de la mañana los precios se comportaron firmes, reflejando así el cese de la tensión europea. No obstante, más tarde los precios aflojaron y las principales industrias se vendieron fraccionalmente por debajo de los niveles de cierre anteriores. La discusión de la ley de horas de salarios en la Cámara Baja era el centro de interés general, y las indicaciones de que esta medida será aprobada, contribuyó probablemente a la falta de demanda de acciones. Las noticias mercantiles domésticas se caracterizaron por nuevas reducciones en los dividendos, haciéndose más pronunciada la tendencia conservadora. Pequeñas ganancias obtenidas y la reducción substancial de la penalidad del impuesto sobre retención de ganancias han contribuído a esta tendencia. El mercado sigue «haciendo tiempo» y en espera de nuevos acontecimientos.—**Thomson and McPinon.**

MERCADO DE LIVERPOOL

LIVERPOOL, mayo 24.—El mercado de trigo debió abrir de sin cambios a ¼ más bajo; abrió de ½ a ⅞ más ajo; a la 1.20 p. m. estaba de 1⅛ a 1¾ más bajo.

El mercado de algodón debió de abrir de 1 a 4 puntos en alza; a la una p. m. estaba de 10 a 14 puntos en baja; recibos 6,000; americano 0; middlings 4.70

El trigo cerró de 1⅛ a 1 ⅞ más bajo. El algodón de 2 a 3 puntos más bajo.

BonosdeCuba

Cierre ayer en New York:

	Comp.	Vend.
Speyer, 5%	102	—
Speyer, 4½%	—	98½
Morgan, 5%	103	104
Morgan, 5%	100	102¾
Obras Públicas, 5½%	68⅞	70
Cuba Railroad, 7½%	46	49
Cuba Railroad, 5%	39	40
Cuba Northen, 5½%	33¼	34
Manatí Sugar, 7½%	23⅜	24¾
Inte. Tel. & Tel. 4½%	87½	88⅞

LOS CANJES DE CUOTAS DE AZUCAR EN LA BOLSA

Los canjes de certificados de identidad, de las cuotas azucareras, fueron cotizados ayer en la Bolsa de la Habana, de la manera siguiente:

	Comp.	Vend.
Libre por Mundial	0.78	0.80
Libre por Retenido	0.03	0.05
Retenido por Mundial	0.74	0.76
Mundial por Local	0.09	0.10

MERCADO DE GOMA

Cierre ayer en New York:

Mayo	11.27
Julio	11.27
Septiembre	11.42
Diciembre	11.61

MERCADO DE MANTECA

Cierre ayer en Chicago:

Mayo	8.40
Julio	8.57
Granel	7.67

BOLSA DE LA HABANA

COTIZACIONES AL CIERRE AYER

COTIZACION OFICIAL
Bonos y Obligaciones
República de Cuba

	Comp.	Vend.
Speyer 1904	103	110
Deuda Int. 1905	101	103
Cuatro y medio 1909	98	105
Morgan 1914	103½	109
Morgan 5½ 1923	103	105
O. Públicas 5½ 1945	69¾	70
Obligaciones oro con 9 cupones	36	50
Obligaciones oro con 7 cupones	30	34
Obligaciones oro con 4 cupones	30½	32
Azúcar 5½ 1940	102¼	—

República de Cuba, Morgan, Seriados, 5½%—1927:

	Comp.	Vend.
J — Venco 1o. de julio de 1937	101¼	103¼
Ayunt. Habana 1a. Hip.	96	—
Ayunt. Habana 2a. Hip.	95	—
Centro Asturiano	40	—
Banco Terr. S. B	28	43
Cervecera	53	—
Cervecera Obgs. no Hipt.	13½	—
Gas	110	—
H. E. Cons.	38	43¾
Havana Electric, Debentures Obgs. no Hipt.	1¼	2½
Edificio La Metropolitana, S. A.	33	—
Mercados de Abasto y Consumo 1a. Hip.	73	—
Nueva F. de Hielo	104½	—
Papelera S. B	80	—
Teléfonos	92	—
Unidos	10	—

Acciones

	Comp.	Vend.
Banco Terr.	9¾	—
Banco Terr. Bnfs.	¼	—
Cervecera	22	—
F. C. Cons. de Cuba, P.	3¼	4¼
Cuba R. R.	5	—
Fibras y Jarcia	29	—
H. E. Utilities Co. P. 6%	36	39
H. E. Utilities Co. P. 5%	7¾	15
H. E. Railway Co., Prfsñ.	¾	—
H. E. Railway Co. C.	⅜	—
Jarcia, P.	77	88
Jarcia, C.	8	—
Licorera de Cuba	5¼	6
Muelles de Regla	100	200
Mercantil, La (Seguros)	100	—
Metropolitan Auto	100	—
Metropolitan Auto	100	—
Naviera, P.	14	—
Naviera, C.	1¾	—
Nueva F. de Hielo	140	—
N. F. de Hielo Bnfs.	40½	—
Pesca, P.	—	—
Pesca, C.	—	—
Teléfono, P.	36	—
Teléfono, C.	15	—
Unidos	2	3
Unión Oil	5¼	7
1ra. Papelera Cubana	80	—
Cédulas Primera Papelera Cubana, 8%. (En circulación $500,000)	35	—
Cuban Telephone Co.	92	—
Unidos	10	—

Acciones

	Comp.	Vend.
Cervecera Int.	22	—
F. C. Cons., Prfs.	3	4½
Cuba Railroad, Prfs	5¾	—
H. E. Utilities, Prfs.	36	40
H. E. Utilities, Pretes	7	14
Hav. Elec. Ry. Co., Prfs.	⅛	—
Jarcia, Prfs.	77	89
Jarcia, Cms.	8	—
Licorera de Cuba	5	—
Naviera, Prfs.	13	—
Naviera, Cms.	1¾	—
Nueva F. de Hielo	145	—
N. F. de Hielo Bnfs.	41	—
Teléfonos, Prfs.	36	—
Ferrocarriles Unidos	2¼	4
Unión Oil Co.	5¼	6

COTIZACION LIBRE
Bonos y Obligaciones

	Comp.	Vend.
Inter. Tel. Convert., 48½%	80	—
Inter. Tel. 5% 1955	50	—
Cuba Tel. Co. 7½%	95	—
Cuba R. R. 5% 1952	39	—
Cuba R. R. 6%	40	—
Cuba R. R. 7½% 1936	50	—
Nort. de Cuba 5½% 1942	34	—
Manatí Sug. 5½ 1942	10	—
Vertientes Sug. 7% 1942	10	—
C. Gallego 6% 1975	58	—
V. Tennis 3% 1949	4	—
Pro A. Musical 7%	40	—
C. Español 6%	50	—

Acciones

	Comp.	Vend.
Inter. Telp. and Tel.	8	—
Cía. Cubana de Electricidad Prfs. $ 6.00	23	24⅞
Cuban Ame. Sug. Prfs.	—	—
Cuban Ame Sug. Cms.	—	—
Cuba Co. Cms.	—	—
Auxiliar Marítima (Suscripción)	5	10
Seguros La Comercial (Suscripción)	80	—
Seguros El Comercio	100	—
Central Violeta	—	—
Guantánamo, Prfs.	—	—
Guantánamo, Cms.	—	—
Cía. Litográfica, Prfs.	—	—
Litográfica, Cms.	—	—

COTIZACION A TERMINO
Ayer a las 3:30 p. m.
Entregas: días 15 y último de mes
Bonos y Obligaciones
República de Cuba

	Comp.	Vend.
Speyer 5%	104	108
Deuda Int.	101¼	103
Speyer 4½%	99	104
Morgan 5%	104	109
Morgan 5½%	103¼	104½
O. Públicas 1945	70	70½
Obligaciones oro con 7 cupones	37	50
Obligaciones oro con 7 cupones	31⅝	33
Obligaciones oro con 4 cupones	31	31⅝
Azúcar	102½	105
J. Morgan, julio 1937	101½	103
Ayuntamiento, 1a.	92	—
Ayuntamiento, 2a.	96	—
Centro Asturiano	40	—
Cervecera Int.	53	—
Cerv. Int. Obgs. no Hipt.	14	—
Gas y Electricidad	110	—
H. E. Railway Co.	38	43½
Havana Electric Railway Co. Obgs. no Hipt.	1¼	2¼
Nueva F. de Hielo	104½	—
Papelera Cubana, S. B	90	—

MERCADO DE LONDRES

LONDRES, mayo 24.—El mercado de valores abrió con tono sostenido. Los papeles de compañías mineras de oro estuvieron activos. U. S. Steel se vendió a 43⅜; Int. Nickel 45⅛.

El oro en barras se cotizó a 140 chelines 4½ peniques sin cambios. La onza fina de oro se cotizó a $34.78 sin cambios.

A las 8 p. m. en el mercado de valores se cotizaban U. S. Steel, 43⅜; General Motors, 29; Int. Nickel, 45⅛; Anaconda Copper, 25⅜; New York Central, 12; Bethelem Steel, 45½; Cryshler, 42⅜.

GODOY-SAYÁN
SEGUROS Y FIANZAS
(INSURANCE AND BONDING)
TELEFONOS M-9866 M-9867
AGUIAR 77
HABANA, CUBA

MERCADO DE PIELES

Cierre ayer en New York:

Junio	8.57
Septiembre	8.90
Diciembre	9.20
Marzo	9.52

CAMBIOS EN NEW YORK

Cierre ayer en New York:

Libra Esterlina	4.95⅝
Francos	2.78⅝
Pesetas	5¾

MERCADO DE CAFE

Cierre ayer en New York:

Mayo	4.30
Julio	4.28
Diciembre	4.24
Septiembre	4.17

MERCADO DE SEDA

Cierre ayer en New York:

Mayo	152½
Junio	153½
Julio	151½

EL ORO Y LA PLATA

Cotizaciones al cierre ayer en la Bolsa de la Habana:

Plata contra billete americano	98⅛	98⅝
Oro acuñado contra billete americano	150	—

MERCADO DE METALES

Cierre ayer en New York:

Cobre	8.67½
Oro en barras	32.22
Plomo	4.50
Estaño	36½
Nickel	35
Plata	42¾
Zinc	4.39

No están gravadas las comisiones de casas extranjeras

Un informe legal emitido por la Cámara de Comercio de la República de Cuba

La Cámara de Comercio de la República de Cuba, por medio de su Departamento Legal, ha omitido informe sobre el impuesto del uno y medio por ciento, en relación con las comisiones ganadas por representantes de casas extranjeras en ventas efectuadas directamente a compradores de esta plaza, quienes reciben y pagan directamente las facturas de importación a los exportadores en el país de origen.

En el aludido informe se consigna que las cantidades percibidas por concepto de las comisiones antes expresadas, no están gravadas con el impuesto de 1½%. «En efecto —agrega— la Ley no las incluye en la relación de actos sujetos al impuesto sobre ingresos brutos (Decreto-Ley 393, de noviembre 9 de 1935, artículo II); y el Reglamento de mayo 28 de 1928, vigente en cuanto no se opone al referido Decreto-Ley 393, de manera precisa y clara, las exceptúa del tributo, disponiendo que se anoten en el Libro Registro que deberá llevarse al efecto, las operaciones concertadas por los comisionistas como simples intermediarios, en los cuales la mercancía es remitida directamente por los vendedores a los compradores.»

El Letrado informante, doctor Ricardo Morán, como base de su tesis, se refiere a una resolución obtenida en un recurso de alzada por el mismo interpuesto y fallado favorablemente en el cual se debatía análogo problema. El criterio de la Administración, constante del considerando de la resolución citada, es el de que «las personas que actúan como intermediarias en la concertación de las ventas, sin que reciban las mercancías, que se remiten directamente al extranjero al comprador, están obligadas a satisfacer un impuesto que, según se ha visto, ha sido satisfecho por los respectivos compradores.»

Empezará el día 29 la veda del ostión, la almeja y calamar

Nombrada la Junta para el conocimiento del abordaje del vivero «Nando Palmer»

De conformidad con lo dispuesto por la Ley general de Pesca de 4 de mayo del año 1936, la veda de las especies denominadas (Moluscos) pulpos, calamares, almejas, cardios, longorones y ostiones, así como también la de los quelonios denominados, aguara, tortuga y carey, dará comienzo el día 29 del actual y terminará el día 17 de septiembre próximo, quedando prohibida durante este período la pesca, venta o transporte de dichas especies.

En comisión de servicio.

Se ha destinado en comisión de servicio a las órdenes del Jefe del Ejército Constitucional, al marinero de segunda Angel Jaime Escobar, perteneciente al puesto naval del Castillo de la Punta.

Junta técnica.

Se ha nombrado una Comisión al objeto de que conjuntamente con los capitanes o pilotos de la Marina mercante que designe la misma, formen la Junta Técnica de Abordajes y Naufragios, para determinar el abordaje ocurrido entre el vivero denominado «Nando Palmer» y la lancha nombrada «Maceo», compuesta de los siguientes oficiales: Capitán de Corbeta José Aguila Ruiz, teniente de navío Braulio Fernández Hernández y alferez de Navío Roberto Comesañas Rodríguez.

Licencia

Se han concedido setenta días de licencia con paga completa al teniente de Infantería de Marina José M. Ramas Gómez, perteneciente al Distrito Naval «Capitán Hernández Ruda».

Antigüedad.

Se le han reconocido a los efectos del retiro, paga y antigüedad, al ex soldado del Ejército Constitucional Sepso Mancito y de la Oliva—hoy soldado de Infantería de Marina por permuta—cinco años, seis meses y ocho días, tiempo de servicios prestados en el Ejército Constitucional.

CREEN QUE NO DEBE ANULARSE LA VENTAJA QUE REPRESENTA EL TRATADO HOY VIGENTE

Aprobaron la moción referente a la equiparación en el número de miembros del Instituto Cubano de Estabilización del Azúcar. La próxima asamblea se celebrará en Matanzas

En las primeras horas de la noche de ayer terminó sus labores la Asamblea Nacional de Representantes de la «Asociación de Colonos de Cuba», que ha estado reunida durante cuatro días en el salón de actos del local que ocupa dicha corporación en esta capital. La próxima junta de la Asamblea tendrá efecto en la Provincia de Matanzas, en el mes de Agosto y en la localidad que determine previamente la Asociación Provincial.

Aprobada por la Asamblea la nulidad de las elecciones celebradas en la Delegación del Central «Perseverancia», de la Provincia de Santa Clara, el presidente señor Artiles dirigió la palabra a los Representantes para felicitarles por la labor realizada durante las sesiones de estos días.

Antes del acuerdo apuntado, a Asamblea estudió ayer otros asuntos y adoptó diversas determinaciones. De unos y otros damos cuenta a continuación.

Se acuerda el pase al Comité Ejecutivo de una Moción en la que se interesa se estudie la forma de aclarar el concepto de las rentas que deben pagar, de acuerdo con la Ley de Coordinación Azucarera, las áreas A. B. y C., cuando no haya contrato, cuando éstos sean verbales o cuando no se haya pactado renta.

Se da lectura a una Moción, que fué aprobada, en el sentido de que la Asociación de Colonos se pronuncia contra toda inmigración considerada como indeseable, en un plazo de cinco años, al objeto de favorecer el trabajo de los nativos.

Se presenta una Moción en el sentido de convocar a una reunión extraordinaria de la Asamblea, en la primera decena de julio, para conocer el dictamen del Ejecutivo en cuanto a buscar una solución al problema que confrontan los pequeños colonos que no han sido beneficiados por la Ley de Coordinación Azucarera y de los subcolonos. La moción es desechada, por cuanto ella representa una modificación del acuerdo adoptado en la sesión del día anterior.

Se da lectura a una enmienda a la Moción que se quedó discutiendo al finalizar la sesión anterior, referente a la equiparación en el número de miembros del Instituto Cubano de Estabilización del Azúcar. En el debate interviene gran número de asambleístas. El Presidente, dispone un receso, a las doce y media.

A las tres de la tarde se reanudó la sesión, continuando el debate acerca de la moción que solicita que por el Ejecutivo se lleven a cabo las gestiones pertinentes para lograr la equiparación en el número de Colonos y Hacendados como Miembros del Instituto Cubano de Estabilización del Azúcar. Después de amplias discusiones y reiterarse las distintas mociones incidentales que se habían presentado, la moción fué aprobada por unanimidad.

Seguidamente se leen dos mociones encaminadas al mismo fin, firmadas, respectivamente, por los señores Charles Martínez y Benito Prieto, solicitándose se hagan los estudios necesarios que permitan lograr que la molienda de cañas para mieles sea reguladas, conociendo oportunamente, mediante los estudios técnicos necesarios, las utilidades de la misma, fines a que se destinan etc., al objeto de ver si ellas pueden representar un beneficio complementario a la industria azucarera. Dicha moción fué aprobada por unanimidad.

Firmada por los señores Dr. Be[...]di y Teodoro Santiesteban, se aprobó una moción en la que se propone el envío, por conducto del Gobierno Cubano al Presidente de la Nación Americana Mr. Franklin Roosevelt, de un mensaje en el que se le haga presente la necesidad de medidas que no perjudiquen el azúcar cubano, para que no se utilicen los beneficios que con el Tratado de Reciprocidad quisieron hacerse llegar hasta el pueblo cubano, haciendo presente también la mutua interdependencia de los dos pueblos, ya que pendientes nosotros del mercado americano, por ser éste el principal comprador, se benefician con ello industrias americanas que tienen en su parte en Cuba su principal mercado.

El Representante Tomás F[...]yans, a nombre de la Asociación Provincial de Oriente que preside, presentó el caso de la Delegación del Central «Unión», a cuyos Colonos les ha negado su cualidad de tales firmándoles contratos de servicio no obstante señalar los mismos extremos que prueban su cualidad de aparceros. La Asamblea en pleno respaldó la situación de aquellos colonos, en su mayoría analfabetos, acordando que por el Comité Ejecutivo y con el máximo interés, se procure que sean respetados sus derechos.

El señor Artiles abandona la presidencia, para presentar el caso de la Delegación del Central «Damují» pidiendo que sean anuladas por fraudulentas las elecciones celebradas en Rodas el 10 de Abril; la sanción contra el Colono César Pérez Beguier, por la violación de los certificados de azúcar correspondientes a Colonos del Central «Damují» que han hecho figurar como de Colonos del «Manuelita».

La Asamblea decidió que los primeros extremos de la moción anterior deben ser resueltos por la Local, para que en todo caso se recurra en alzada por los interesados. Y en cuanto a la retención de certificados que la solicite cada interesado con el respaldo de la Provincial de Santa Clara.

El Dr. Mesa, con relación a esos extremos, propone y así se acuerda, que se estudie la forma de que por los ingenios no se pueda disponer de los certificados correspondientes a azúcares de Colonos.

Seguidamente entre la Asamblea a conocer del recurso presentado contra las elecciones celebradas por la Delegación del Central «Stewart» autorizándose a uno de los protestantes, señor Gordillo, para que informara sobre los mismos. Se establece amplio debate al final del cual es rechazado el recurso con el beneplácito del propio señor Gordillo.

DISMINUYEN LOS ACCIDENTES EN LA ARGENTINA DEBIDO A LA CAMPAÑA DEL GOBIERNO

Durante 1937 sólo se registraron 205 muertes y 4,648 heridos por accidentes del tránsito, según los datos que se han recibido en Comercio. La importación de China

El Jefe de la Sección de la Marina Mercante, Pesca y Alumbrado de la Secretaría de Defensa Nacional, ha remitido a la Sección de Estadísticas de la Secretaría de Comercio un estado demostrativo del pescado, crustáceos, moluscos, quelonios y otras especies que se han consumido en esta capital durante el mes de abril.

El consumo de pescado en dicho mes ascendió a 1.403,223 libras con un valor de $151,722.85, siendo las especies que más demanda tuvieron la cherna y el pargo criollo, pues del primero se consumieron 675,079 libras por $20,188.76.

También experimentaron buena demanda en ese mes, el serrucho, la biajaiba, rabirrubia y las sardinas. La especie que menos consumo registró fué el jocú, pues su venta sólo alcanzó 380 libras por valor de 38 pesos.

En crustáceos, el consumo fué de 479 docenas de cangrejos moros, por las que se pagaron $2,610.60; en moluscos, lo consumido entre almejas, ostiones, pulpos y calamares ascendió a $5,373.09 y en quelonios se gastaron $254.00 en 1,780 libras de tortuga.

El valor de las distintas especies importadas fué de $4,721.20, representando esta cantidad las 25,102 libras que importamos de calamares americanos, merluza de Portugal, berberchos, percebes y otras especies.

El valor a que ascendió el total del pescado, crustáceos, moluscos, quelonios y otras especies, incluyendo el que importamos, fué en el referido mes de abril de $164,681.74.

Posibilidades comerciales de la fruta bomba en los EE. UU.

Un interesante informe relacionado con las posibilidades comerciales de la fruta bomba en los Estados Unidos, acaba de llegar a la Secretaría de Comercio. Se trata de un trabajo confeccionado por el Cónsul de México en Chicago, señor Antonio Schmit, el cual dice que en el Instituto Físico Químico de Chicago se hicieron recientemente varias investigaciones encaminadas a descubrir las cualidades nutritivas de esa fruta, encontrándose que además de poseer las vitaminas A B y D, sus hojas, que son digestivas, pueden utilizarse en muchas aplicaciones industriales.

Agrega además el informe de referencia, que la raíz de esta fruta sirve para hacer varios tónicos en diversos laboratarios y que las semillas tienen cualidades curativas también.

Actualmente se está haciendo una gran campaña de propaganda en Estados Unidos, con objeto de llamar la atención del público hacia dicha fruta.

Han disminuído los accidentes del tránsito en la Argentina

Coincidiendo con la semana de seguridad que se está efectuando en toda la República, ha llegado al Negociado de Biblioteca, Canje y Publicaciones de la Secretaría de Comercio, un interesante trabajo estadístico relacionado con los accidentes automovilísticos ocurridos en la República Argentina durante el año de 1937.

Demuestran esos detalles que debido a la intensa campaña que en favor de la seguridad pública ha venido desarrollando el Gobierno argentino, los accidentes del tránsito disminuyeron en aquella nación considerablemente durante el año pasado, pues sólo se registraron en Buenos Aires 205 muertos y 4,648 personas resultaron heridas por los accidentes.

El comercio exterior de China

En los tres primeros meses del año actual, China importó de los Estados Unidos mercancías por valor de $102,300,000 habiendo exportado productos por valor de $134,000,000. Estos datos fueron suministrados por el Attaché Comercial Americano en Shanghai.

Sólo tres comerciantes infringían en Banes el Decreto Ley 163

En la Dirección de la Inspección General de la Secretaría de Comercio se ha recibido un informe del Jefe de la Oficina que el Departamento tiene en Santiago de Cuba, con el que dá cuenta de la actuación del inspector que fué comisionado para que inspeccionara los establecimientos comerciales e industrias establecidos en el pueblo de Banes, y comprobar si los mismos cumplen el Decreto-Ley 163.

Después de girar una visita a todos los establecimientos de aquella población, el inspector de Comercio sólo pudo comprobar que en tres de ellos se infringía el citado Decreto, siendo la tienda mixta de los señores Suárez y Hnos. situada en General Marrero y Céspedes, el rastro de Vicente Pérez, de Avenida de la [...] 16 y el café cantina de la propiedad de Oscar Martínez, establecido en Avenida de Cárdenas y Martí.

A los comerciantes infractores se le dió un plazo de 10 días para que presentaran los documentos que exige la citada disposición legal.

M.E.C.D. 2016

NO MOLERAN LA PROXIMA ZAFRA LOS INGENIOS QUE NO HAYAN SOLUCIONADO LA DESTRUCCION DE SUS MOSTOS

HABANERAS

LA MODA ACTUAL

SOMBREROS DEL MOMENTO

...an Perry, la graciosa artista del cine, que filma sus películas en la ...olumbia, nos ofrece este modelo de sombrero de verano, donde se aúnan las flores, cintas y plumas en una forma elegante de panamá papier

SALON DE BELLEZA

...a **Peluquería Martínez,** conocida ...el salón de belleza perfecto, se ...mbellece presentando por primera ...en Cuba los aparatos y proce...iento que empiezan a usar los ...elegantes salones de París. ...dulaciones permanentes con ex...s e insospechadas caracterís... sorprendentes aparatos embe...ores del cutis, cuya acción instantánea lo dejan libre de grasa y espinillas, y por último la depilación eléctrica, algo único y definitivo en la conquista de la perfección estética.

La **Peluquería Martínez** es el salón de belleza que hace la competencia a los mejores de París y se encuentra en Neptuno, 81, con el teléfono M-1039.

NOTAS DE PARIS

...ainbocher presenta, en esta colección verdes, oscuros y mates uvas... y el tono carmelitoso de las ciruelas, pero encima de todo prefiere el ... Emplea adornos de hojas de lana del color del traje en los **suits** y ...s.

...mensas placas enjoyadas, en forma de uvas hechas de perlas y pie...semi-preciosas se colocarán en la línea del cuello y en la cintura de ...ajes de tarde o de noche, según **Mainbocher.**

...a nueva silueta **chez Schiaparelli**, inspirada en la **Laura de Petraco,** ... las damas a quienes se cantaron con los sonetos del siglo XIV; es ...silueta alta y esbelte como un junco, hecha con mangas largas con ...abultados en la parte de arriba o con mangas cortas y fruncidas que ...ompan la línea de drapeados horizontales a través del busto. Con su...ncias de la misma época vienen las capas con los hombros altos y ...dos. Estas capas cuando son para de noche están adornadas con bor... o guirnaldas de bellotas, frutas o flores en relieve.

...as ninfas modernas **chez Schiaparelli** llevan detallitos poéticos, tales ...el bonete fruncido; guantes de **chiffon** adornados con ruches y lle... hasta los hombros; pañuelos de gasa, para cubrir el cabello; borda...on fresas en seda o bellotas doradas; y sandalias de tela con gruesas ...s de fieltro bordadas en oro y piedras, todo esto, por supuesto, para ...noches de fiesta.

...e nota bastante la influencia de Albania, debido, sin duda, a la re... boda del Rey. **Schiaparelli** presenta boleros cortos, bordados con ... de seda en vivos tonos, como también echarpes y pañuelones; **Main...**, para de noche presenta gorritas redondas ajustadas a la cabeza con ...prendidos a lo mussulmano y túnicas amplias del mismo estilo con ...s de raso en fuertes colores cubriendo un traje drapeado pero muy ... al cuerpo.

...elong presenta joyas de los esclavos, algo sensacional que consiste en ...s de oro en forma de cadenas dobles en cada dedo de la mano y ...uetes por cadenas a una pulsera en forma de puño con una cadena ...de oro y adornos de anillos que cuelgan hasta el busto a ambos lados ...tocado para de noche, que es otra novedad exótica.

VENTAS PARA EL VERANO

...oportunidades deben aprove... siempre y más, si éstas traen ...la economía de algo práctico ...o a la vez. En ese caso están ...las personas que van a com...urante la semana a **E' Encanto,** ... pueden conseguir todos los ...para el embellecimiento de su ...a precios increíbles.

Brocados, **sunfast**, muselinas, alfombras, sobrecamas y demé artículos de calidad que se dan en estos días a precios increíbles.

También es el momento para adquirir los conjuntos de playa que se presentan actualmente en preciosas combinaciones.

¡ETERNA NOCHE!...

Al distinguido periodista
Juan J. Castelló Montenegro

Del sentimiento en la profunda vena,
hurgo impasible sin pasión ni encono,
y pienso que tal vez desde su trono,
el Divino Jesús llora de pena!

El odio y el rencor nadie refrena,
la muerte a la maldad sirve de abono,
y alza Stalin su voz con agrio tono,
y a su pueblo amordaza y encadena!

La culta Europa es una fragua hirviente,
la arcaica China se defiende en vano:
guerra en España y guerra en el Oriente!

De horror se cubren la ciudad y el llano,
truena el cañón, y en el azul silente,
más que el rayo, refulge el aeroplano!

Aurelio P. Hernández.

CUIDADOS DEL CABELLO

...de las bellezas principales del ...es el brillo que se admira en ...ulado, presentando con este ...solamente a la mujer en un ...más joven.

La **Brillantina Iris**, conocida por sus magníficos resultado, realiza el efecto deseado de darle vida y salud al cuero cabelludo, volviéndolo sedoso y con lustre, como los de los niños.

MENU DEL DIA

Almuerzo
...bomba natural.
...a la rusa.
...Mignón. Vegetales.
...da de col.
...de manzana.

Comida
Grape fruit.
Sopa de vegetales.
Pollo a la Cocotte.
Ensalada de lechugas.
Yemas dobles con merengue.

RECETAS DE COCINA

Congrí

...cinan **los** frijoles hasta que ...ndos. Se hace un buen so... aceite con jamón, cebollas, ...les y tomates. Se echan los ...escurridos en el arroz, que ...bien lavado, se tienen un buen ...olviéndolos y se cubren con el agua los frijoles, sazonándose con sal y pimienta, cocinándose en buen fuego hasta que el agua se consuma, entonces se dejan al vapor, rociándolos con manteca bien caliente.

M. R. de FONTANILLS

APUNTACIONES

...vigilantes 805, José Peña y ...Wilson, de la décima esta... ...restaron a Roberto Vázquez ...de Lombillo y Clavel, por ha... sorprendido cuando hacía ...ciones para el Jai Alai y sor... Beneficencia.

DESAPARICION

Antonio Abrahan Zain, de 38 años y de Rodríguez de Armas y Guiral, Reparto el Morro, denunció en la décimaquinta estación, que sus menores hijos Manuel y Abrahan, de 12 y 10 años, han desaparecido de su domicilio.

APRUEBA LA JUNTA DE SANIDAD EL ARTICULADO REFERENTE A LA ELABORACION DE PAN Y GALLETAS

Embarca para Norte América el Dr. Costales Latatú. Va a estudiar la organización hospitalaria. Hacia Santiago de Cuba el doctor Vidal, Supervisor de Cayo Duán. Estado de las enfermedades

Durante la sesión extraordinaria celebrada ayer los miembros de la Junta Nacional de Sanidad y Beneficencia continuaron la discusión del articulado de las nuevas Ordenanzas Sanitarias en su Capítulo Segundo, que trata de alimentos.

Después de mucho discutir, se aprobaron los artículos referentes a la elaboración del pan y las galletas, ignorándose qué nuevos requisitos se exigirán cuando las citadas Ordenanzas, en una fecha no anunciada aún, comiencen a estar en vigor.

Se acordó igualmente solicitar de los propietarios de la tenería establecida en el kilómetro cuatro de la carretera de Guanabacoa, informe sobre el procedimiento que emplea para la eliminación de sus residuos, pues en el proyecto presentado no consigna ese importante extremo.

Finalmente se pasó al Vocal doctor Emilio Martínez el proyecto de adaptación de la casa Carlos III número 223, en la que se desea instalar una Clínica de Emergencia.

Inspector de jefaturas locales

Por Decreto Presidencial, a propuesta del Jefe de la Sanidad, ha sido designado el doctor José T. Oñate, ex Jefe Local de Sanidad de la ciudad de Santiago de Cuba, Jefe del Servicio de Eugenesia y Homicultura de La Habana, con el haber anual de $1,500.00, quedando en comision como Inspector General de Jefaturas Locales de la provincia de Oriente.

Embarca el Dr. Costales Latatú

A bordo del Quirigua, de la Flota Blanca, embarcará mañana para los Estados Unidos de Norteamérica el doctor Manuel Costales Latatú, Director General del Hospital Nacional Calixto García.

Lleva el doctor Costales la misión especial del Secretario de Sanidad, doctor Zamora, de realizar estudios sobre la organización hospitalaria en la vecina república. Espera regresar a Cuba para el veinte del entrante mes de junio.

El Supervisor de la Colonia Infantil de Cayo Duan

Embarcó anoche para Santiago de Cuba el doctor Gustavo Vidal, designado Supervisor de la Colonia Infantil establecida en Cayo Duan, bahía de aquella capital, con el propósito de continuar su labor de reorganización de aquel establecimiento.

El Dr. Vidal, como hemos publicado, actúa de Supervisor de Cayo Duan por designación del Comité Nacional para la Alimentación y Defensa de los Necesitados que tiene a su cargo la referida colonia infantil.

Se informan con los propios interesados

La Comisión designada por los Secretarios de Sanidad, Comercio y Justicia, que preside el doctor Domingo F. Ramos, Director de Salubridad, para que informe sobre la forma en que debe regularse los precios de las medicinas, tanto nacionales como extranjeras, continúa su labor, escuchando a las partes afectadas por la medida.

Cuando la citada comisión eleve su informe a los señores Secretarios mencionados, que son los designados por el Presidente de la República para resolver el problema, estudiará los trabajos y, entonces, redactará el memorándum que a su juicio debe conocer el presidente de la República para dictar el pertinente Decreto de fijación de precios.

La Tifoidea en La Habana. Estado epidemiológico

Por la Jefatura Local de Sanidad de la Habana ha sido dada de alta de Fiebre Tifoidea la señora Esperanza Valdés, de Estévez 144.

Hasta la una de la tarde de ayer había en las seis provincias 1,506 atacados de malaria y 311 de tifoidea, 266 de frambesia, 2 de poliomielitis anterior aguda y 1 de fiebre ondulante.

Deficiencias en un acueducto

El Secretario de Sanidad ha recibido un informe del de Obras Públicas donde se le comunica haber tomado nota de las deficiencias del acueducto de Santa Cruz del Sur y el mal estado de las cañerías, así como que se está tratando de resolver el problema planteado.

AUTOMOVILES CIRCULADOS

Por transitar con exceso de velocidad fueron circulados ayer por la Policía los vehículos siguientes:

Quinta Estación: 70826 y 17774.

Séptima Estación: 38126 y ómnibus 515.

Décima Estación: Omnibus 1101.

Décimatercera Estación: Omnibus 278.

Décimacuarta Estación: 10960 y tranbús 43 y 45.

Agentes policiacos logran sorprender dos contrabandos

Uno era de langostas, sin tener en cuenta que es el tiempo fijado de la veda

Dos contrabandos destinados al Mercado Unico, han sido sorprendidos por la Policía Nacional.

El primero era de 17 sacos con mil langostas y fué ocupado por los vigilantes 3056 y 2020, de la Séptima Estación, en el camión 77,815. Manejaba éste el chofer Vicente Perera, vecino de la Playa del Cagio, situada en el Término Municipal de Güira de Melena, quien declaró que por su mala situación económica se había visto precisado a conducir esa mercancía.

Lo ocupado le fué entregado a los tenientes de la Marina de Guerra Constitucional Brígido Salmerón y Julio Riera.

El segundo contrabando era de 120 libras de carne de puerco. Lo conducía Ramón Alfonso Alfonso, vecino de Isla de Pinos número 136. Fué sorprendido por los vigilantes 3056 y 2020, de la Séptima Estación.

Alfonso Alfonso confesó que conducía la carne para expenderla entre los mesilleros del Mercado Unico.

La carne ocupada fué remitida a disposición del Jefe Local de Sanidad.

Jugadores sorprendidos

El vigilante 2150, de la Tercera Estación, detuvo a Manuel Carratalá Albelo, vecino de San Lázaro 180, por haberlo sorprendido realizando apuntaciones de Jai Alai ocupándole 77 centavos.

—El vigilante 2707, J. Chávez, de la Octava Estación, procedió al arresto de Guillermo Vega de la Campa, por haberlo sorprendido realizando apuntaciones en el café situado en M y Línea.

—Los vigilantes 836 y 1430, pertenecientes a la Séptima Estación, detuvieron a Ramón Rodríguez, blanco, con domicilio en Universidad 87, al sorprenderlo en Carlos III e Infanta, realizando apuntaciones para la bola y charada.

—El vigilante 996 de la Quinta Estación, detuvo en Aguila y Alcantarilla, a Claudio Llano, de Florida 58, por haberlo sorprendido haciendo apuntaciones para la bola y charada, ocupándole una lista y dinero en moneda fraccionaria.

—El capitán Francisco Pérez, al mando de la Segunda Estación y los vigilantes 2776 y 503, arrestaron en la calle de Velasco número 4, a Julio Lastra y a siete individuos más, por haberlos sorprendido en la habitación número 1 jugando al prohibido, ocupándole barajas y cuatro pesos, ochenta y cinco centavos.

—El vigilante 2613, de la Segunda Estación, detuvo al blanco Antonio Rodríguez Rodríguez, vecino de Cárdenas 2, por haberle ocupado una lista con apuntaciones, un lápiz y dos pesos en moneda fraccionaria.

—La Policía de la Catorce Estación arrestó a Amado Valdés Chacón, vecino del garage situado en Cervantes sin número por haberle ocupado un padrón y 24 listas con apuntaciones y la suma de siete pesos, cincuenta y siete centavos y dos lápices.

—Andrés P. Aristica, vecino de Salud 139, fué detenido por la Policía de la Octava Estación, por habérsele ocupado una lista con apuntaciones y la suma de tres pesos, cinco centavos.

—El vigilante 1646, perteneciente a la Quinta Estación, detuvo al asiático Antonio Wong, de 37 años de edad y con domicilio en Dragones 96, porque al hacérsele sospechoso en los momentos de transitar por Aguila entre Esperanza y Vives, le practicó un registro, logrando ocuparle tres listas de «paco pío» impresas a máquina, dos listas de apuntaciones a mano con caracteres chinos, un lápiz y la cantidad de cinco pesos setenta y cinco centavos, en moneda fraccionaria y billetes certificados plata. Por no haber prestado la fianza señalada en estos casos, el detenido ingresó en el Vivac a disposición del Juez Correccional de la Sección Tercera.

OTRO DETENIDO

Por interesarlo el juez correccional de la sección sexta en juicio 3977, de 1938, los vigilantes Teófilo Rodríguez y Pedro Linares, del Bureau de Investigaciones, arrestaron a José Díaz García, vecino de José Enriquez 572.

DETENCIONES

Manuel González López, de Arboi Seco 43, fué arrestado por los vigilantes Victoriano Vega y Juan Salmerón, del Bureau de Investigaciones, por interesarlo el juez correccional de la sección sexta en juicio 3700-37.

ABURRIDA

Teresa Cárdenas, de 16 años y de Gervasio 132, fué asistida en el segundo centro de socorro de grave intoxicación, que se produjo en su domicilio al ingerir un pomo de tinta rápida con el ánimo de privarse de la vida.

Toma acuerdos de importancia la Comisión Ganadera

Establecerá centros de recría y premiará a los que hayan traído ganado de pura raza. Marcas

La Comisión de Defensa de la Ganadería Nacional, en reciente sesión, trató ampliamente de los trabajos y proyectos presentados sobre los establecimientos de centros de recrías en toda la isla, acordándose elevarlo al Jefe de la Sección de Industria Animal de la secretaría de Agricultura, para que dé a conocer sus puntos de vista en la materia como experto que es

Existe expectación entre los ganaderos porque se acaben de llevar a cabo esas medidas, puesto que dichos centros de recrías mejorarán las razas de ganado con el injerto de nueva sangre de razas escogidas, evitándose las ganaderos los posibles perjuicios que significan estos experimentos sin el control facultativo.

Igualmente se dió cuenta de los ensayos que se han hecho sobre la inseminación artificial, existiendo el propósito de llevar adelante en su oportunidad un centro de esa clase que habrá de proporcionar grandes ventajas en el rápido mejoramiento de la ganadería.

Se acuerda cooperar con la Asociación de Fabricantes de Mantequilla, como industria de los derivados de la res a fin de que por Agricultura y por Sanidad se hagan las inspecciones necesarias en las vaquerías a fin de comprobar que no existe la tuberculosis bovina y darles el crédito a que son merecedoras.

Posteriomente se acuerda conceder diplomas a los ganaderos que hayan importado ganado de pura raza y a los que obtengan mejor descendencia de estos animales; se conoció de las reclamaciones existentes contra la aplicación de las leyes que regulan las Bosas de Trabajo y el Seguro de Maternidad Obrera hechas por varias asociaciones, resolviéndose dar los pasos necesarios ante los organismos correspondientes para evitar los inconvenientes que actualmente tienen los ganaderos con el cumplimiento de las citadas disposiciones.

Restricción de embarques de piñas.

Noticias semi-oficiales facilitadas en la Secretaría de Agricultura anuncian que productores y embarcadores de piña han llegado a un acuerdo respecto a limitar las exportaciones para mejorar los precios.

Como publicamos en su oportunidad la secretaría de Agricultura hace unas dos semanas, con vista de no haber logrado el que se pusieran de acuerdo los productores y exportadores, autorizó la venta libre, trayendo por resultado el que bajara en los mercados norteamericanos.

Frutos importados

Por los muelles de la Habana han sido importados los siguientes frutos y vegetales: un paquete de muestras de arroz; un bulto de vegtales frescos; 105 de alimentos para aves; 200 de frutas frescas; 336 sacos de frijoles; 3.000 sacos de garbanzos, 120 de chícharos, 1,250 de arroz y 286 de avena, que hacen un total de 5.299 bultos.

Marcas de ganado

En la Secretaría de Agricultura han solicitado marcas para distinguir ganado las siguientes personas:

Como ganaderos mayores, Andrés Viciedo Palmer, Julio Valdivia y Madrigal, Manuel Santana, Joaquín Rafael Román García y Matilde Meyer Cantero.

Como ganaderos menores, Francisco Pérez París, Dolores Romero, Francisco Isibar, Justo Rodríguez Guedellas, Marcelino Pérez Foncesa, Ramón Romero García, Mauricio Martínez, José Rodríguez Rodríguez, Pastor R. Obregón, Carlos Ortega, Walter Bowden, Félix Pérez, Miguel Campillo y Oscar Santiesteban.

Cinco profesores de la Universidad se dirigen a Cornell para obtener un intercambio cultural más amplio

Mantiene la Aduana altas sus recaudaciones. Trajo el vapor «Jamaica» 929 toneladas de mercancias. Regresó otro delegado a la Conferencia Azucarera de Londres

Directo de New York llegó ayer tarde a nuestro puerto el magnífico turbo-eléctrico americano «Jamaica», perteneciente a la Gran Flota Blanca.

Trajo este barco 929 toneladas de carga general y 24 pasajeros con destino a la Habana, así como cargo general y 49 pasajeros en tránsito, de los cuales 39 son turistas que harán el viaje redondo en dicho buque.

Para la Habana llegaron en el «Jamaica» la señora Zellah Washburn, esposa del doctor Washburn, miembro del Instituto Rockefeller y quien se encuentra en Cuba desde hace algún tiempo en trabajos relacionados con dicha institución.

Para recibir y cumplimentar a mistress Washburn acudió a bordo del «Jamaica» su esposo, así como el doctor Domingo Ramos, director de Sanidad; el doctor Nogueira, el médico primero del Puerto doctor Andrés Avello Portela, el señor Manuel Giberga, secretario particular del director de Sanidad; mister Magoon, ingeniero del Instituto Rockefeller, y un grupo de miembros de la propia institución.

También llegó en el «Jamaica» el doctor Aurelio Portuondo, delegado de Cuba a la reunión del Consejo Internacional Azucarero celebrado recientemente en Londres.

El señor Fernando Agusti, la señorita Diana Ambush, la señora Claire Cohen, el señor James V. Diyle, mister Charles Jeffotds, quien se dirige a Preston de regreso de su viaje de vacaciones; mister Eugene Kelly, mister Ray D. Krout, mister y mistress Robert McMenimen, mister John L. Noble, el señor Manuel Perdomo, Manuel Pernas, mister Bernard Rosenthal, mister Abraham Sacks, mister H. A. Snell, mister Ludwing Steats.

Afortunado Stéfano, mister y mistress Raymond Stone, prominente hombre de negocios de Houston, Tejas; mister y mistress Kenneth Wilson y otros.

La carga traida por el «Jamaica»

Entre las 929 toneladas de carga general traídas por el «Jamaica» con destino a la Habana figuran las siguientes partidas: 1,872 sacos de harina, 464 cajas de cereales, 134 cajas de papel para imprimir, 400 cajas de calcio, 1,320 piezas de hierro galvanizado, 519 cajas de productos farmacéuticos, 200 cajas de insecticidas, 108 cajas de Pepsicola, 131 barriles de asfalto, 129 cajas de gomas, 11 rollos de papel para techo, 100 piezas para pipas, 969 cajas de manufacturas de vidrio, 73 cajas de accesorios eléctricos, 383 barriles, 455 piezas de accesorios para automóviles, 253 cajas de pinturas, 50 cajas de parafina, 50 cajas de chocolate y 9,000 bultos de carga general.

El «México»

Procedente de New York llegó ayer el vapor americano «México», de la Ward Line, que trajo carga general y 53 pasajeros con destino a la Habana, así como carga general y 35 pasajeros en tránsito para México.

Por el «México» han llegado el ministro de Cuba en Noruega, señor Ibrahin Urquiaga, quien viene en uso de licencia; el señor Francisco Betancourt, José O. M. Acevedo, el doctor Dexter Bullard y señora, el señor Tomaso G. Cappeliestti y señora, el señor Santo Curro, Lucilla Díaz, George Hasen y señora, Manuel Lizaso, doctor John L. Neubert, Samuel Silverstein y señora, Emilia Capoche, Demetria Jiménez, Luis Cubos, Luis P. Duxans, Elia y Margarita Mazzola, Margarita y Antonio del Río, Candelaria Núñez, Hortensia Suárez y otros.

Devuelto por las autoridades de Inmigración de los Estados Unidos llegó el cubano Ignacio Puente.

Los que llegaron de Miami

Por la vía de Miami llegaron ayer a nuestra capital los señores José Gasch, Raoul Pereira, el abogado fiscal del Tribunal Supremo doctor Gustavo Olivella y señora Adelaida Parodi; Lydia y Angélica Román, Catalina Espinosa, Gisela de Sánchez, Serafina Gina y otros.

Por esta misma vía salieron el abogado doctor Guillermo Romañach, el doctor Wifredo H. Brito, delegado patronal de Cuba a la Conferencia del Trabajo que se celebrará en Ginebra; Ladislao González, Fernando Ganedt, Marcelino Otero, Manuel Cuesta, Edward McCouhe y otros.

Para celebrar una conferencia

Por la vía de Miami salieron también ayer tarde de nuestra capital, los doctores Alberto Inclán, Félix Hurtado, Carlos Finlay, Alfredo Antonetti y Oscar Sandoval, los cuales celebrarán una conferencia con los directores de la Universidad de Cornell en relación al intercambio de profesores y alumnos.

El «Cuba»

Procedente de Miami llegará hoy por la mañana a nuestro puerto el vapor correo americano «Cuba», de la Peninsular y Occidental S. S. Co., que viene en sustitución del «Florida», que ha ido al dique, donde será objeto de reparaciones y limpieza.

Trae el «Cuba» en este viaje carga general, correspondencia pública y 150 pasajeros, entre los que figuran: las señoritas Edith y Mary Wright, hijas del embajador de los Estados Unidos en Cuba; la señora Virginia Johnson, esposa del secretario de la Legación americana en Panamá; el señor Philips W. Bonsal, vice-cónsul de los Estados Unidos en la Habana y señora, y el señor Angel Entenza, cónsul de Cuba en Tampa.

Para todos estos viajeros han sido dispuestas las cortesías de estilo y franquicias correspondientes.

El «Quirigua»

Procedente de Puerto Limón y en ruta a New York llegará mañana a nuestro puerto el vapor americano «Quirigua», de la Gran Flota Blanca, que trae pasajeros para la Habana así como un cargamento de frutas en tránsito.

El «Ulúa»

El próximo viernes y procedente de Tela, llegará a la Habana en ruta a New Orleans el vapor americano «Ulúa», también de la Flota Blanca.

Trae este barco pasajeros para la Habana así como pasajeros y un cargamento de frutas en tránsito.

El «Estrada Palma»

Procedente de Port Everglades llegó ayer el ferry americano «Estrada Palma», que trajo carga general.

Las salidas de ayer

Durante el día de ayer salieron los siguientes vapores: «Ciss», para Richmond; «Estrada Palma», para Port Everglades; «Ramo», para Puerto Tarafa y el barco de motor de bandera inglesa «Schwaka», que se dirige a Tampa con un cargamento de azúcar y frutas que tomó en la Habana.

La recaudación

Ayer la Aduana de la Habana recaudó $92,563.78.

El «Neptuno»

Procedente de Mobila y conduciendo un millón de pies de madera llegó anoche el vapor hondureño «Neptuno».

ARROLLADO

Ricardo Muiños Gracela, de San Ignacio 70, fué asistido en el primer centro de socorro de lesiones menos graves, que según manifestó a la policía de la primera estación se las produjo el ómnibus 762, de la ruta 28, en la esquina de San Ignacio y Obrapía, cuyo chofer se dió a la fuga.

Varias clínicas son contratadas por Maternidad Obrera

Las obreras próximas a ser madre podrán escoger la que deseen. Es solucionado un problema obrero

El doctor Salvador Juncadella, Secretario de la Delegación Provincial de Salud y Maternidad de La Habana, nos ha informado que han sido contratadas las siguientes clínicas para la hospitalización de las obreras que vayan a ser madre: Centro La Bondad, Centro Clínico del Obrero, clínicas Bustamante-Núñez, La Inmaculada, Nuestra Señora del Pilar y El Divino Protector.

Toda obrera o empleada debe solicitar, con la debida anticipación, del Director del Dispensario de Maternidad que funciona en el edificio de la Secretaría del Trabajo, la orden de ingreso en la clínica, quedando a criterio de la obrera la selección de la clínica y, en cuanto a los gastos que se produzcan, corren por cuenta de la propia Caja de Maternidad.

Actúa el doctor J. J. Chalons

De nuevo el doctor José Joaquín Chalons, que hasta hace unos días fungió de Subsecretario del Trabajo, se ha hecho cargo de la Dirección de Inspección Nacional del ramo, de la que es en propiedad.

Reintegrados a sus labores 17 obreros

Por Resolución del doctor Miguel Portuondo, Jefe del Trabajo, se ha dejado sin efecto la del 3 de febrero del corriente año y por la que fueron suspendidos en su derecho de figurar en la lista o cuadrillas que se confeccionan por las organizaciones obreras marítimas del puerto de Matanzas, a diecisiete portuarios, reintegrándoseles, por tanto, a su antes mencionado trabajo.

Obedece la anterior resolución a la dictada por el Juez de Instrucción de Matanzas que en la causa 575-1936, procesó a los citados 17 trabajadores portuarios, acusados de provocarse ellos mismos las lesiones que motivaron el inicio de expedientes por accidentes del trabajo, denuncias que no se confirmaron, por lo que los acusados fueron excluídos de la causa.

Solucionado un problema

Con la intervención del Subsecretario del Trabajo doctor Busto y el Director General del Trabajo, señor Juan V. Govea, parece ha de solucionarse el problema que mantienen los obreros de la Picus Textile Mills Co.

Oídas las partes en pugna y el buen propósito que guía al patrono, y después de exponer el señor Govea el problema que se les presentaba a cerca de doscientos obreros si mantenía su intención de cerrar la industria, se llegó al siguiente convenio de trabajo:

Los tejedores, a partir de la presente semana, devengarán 32 centavos por hora o sea $14.06 a la semana y los ayudantes de $7.50 a $8.80; la obrera Rosa Alvarez, del Departamento de Envase y Plancha, percibirá siete pesos semanales y, las dobladoras, a partir de la próxima temporada sin son obreras antiguas, en la primera semana de labor, según su destreza, cobrarán a razón de siete pesos semanales.

Los obreros expresaron su gratitud al doctor Busto y muy especialmente al señor Juan V. Govea, por su actuación en el problema.

RIÑA

El vigilante 567, Anselmo Marrero, de la primera estación, arrestó a Juana López Hernández, de 22 años y Alejandrina Alfonso Molina, de 14 años y vecinas de O-Reilly, 30, porque en su domicilio reñían y escandalizaban. Juana fué asistida de lesiones leves.

SANIDAD OBTENDRA DEL JEFE DEL ESTADO LA LEGISLACION QUE HAGA CUMPLIR LAS LEYES

Han sido reportados 427 casos de Frambesia. Se fugan de Mazorra tres penados, presuntos dementes. Denuncia contra las farmacias de Santo Domingo. Inspección de leche de vaca

El doctor Peña, Director interino de Sanidad, ha dictado una orden, al Director de Ingeniería Nacional, ingeniero Rogelio Espinosa para que investigue los sistemas que vienen empleando los centrales azucareras en la destrucción científica de sus mostos, pues como hemos publicado en otras ocasiones, la Secretaría de Sanidad tiene el propósito de resolver este problema de una vez y para siempre y evitar los cientos de denuncias que durante la época de zafra se producen contra las referidas empresas o ingenios.

Es más, podemos asegurar que después de haber celebrado un cambio de impresiones con el doctor Zamora, Secretario de Sanidad, el doctor Peña tiene el firme propósito de que para la próxima zafra se prohiba hacer ésta a todo central que de antemano, durante el presente «tiempo muerto», no haya sido equipado con los sistemas modernos para la destrucción de los mostos. Para lograrlo así, según se nos informa, cuando tenga en su poder todos los informes y antecedentes relacionados con el asunto, llevará al Consejo de Secretarios un memorándum con el fin de que el Ejecutivo, por un mensaje, pida al Congreso una legislación de urgencia, en la que se le fije penalidad a los infractores.

Juntamente con las medidas que se dicten contra los centrales azucareros en la referida legislacion figurarán el final que debe dárseles a los residuos de industrias licoreras, para evitar lo que acontece en la ciudad de Santiago de Cuba, esto es, que el Capitán del Puerto haya prohibido la pesca en la hermosa bahía por arrojar sus mostos a la misma, autorizadas oficialmente por la propia Dirección de Sanidad, las destilerías de Rovira y Cía, y Bacardí, S. A.

De lograrse una legislación en el sentido expresado, Cuba será el tercer país en el mundo que actúe para la defensa de los peces de ríos y de los campesinos que utilizan esas aguas para usos domésticos y para su propio ganado, que hoy, en muchos términos de la Isla, les está vedado por constituir el lugar donde los ingenios arrojan sus mostos. Los dos países que han legislado ya son Alemania e Inglaterra, y los Estados Unidos están ahora estudiando el asunto con verdadero interés y rapidez, dados los trastornos y perjuicios que ocasionan algunas poderosas industrias a los grandes ríos de la Unión.

427 casos de frambesia

El doctor Vicente Pardo Castelló, Delegado de Salubridad Pública en la campaña contra la frambesia en las provincias orientales, ha rendido un informe relacionado con dicha epidemia desde que se conocieron, oficialmente, los primeros brotes ocurridos en Oriente.

Dice el referido galeno que en total han sido reportados 427 casos de frambesia, de los cuales 46 fueron declarados negativos, dudosos 50, tres fallecieron y se dieron de alta doscientos veintitrés.

En los términos municipales donde mayor número de enfermos se registraron son los siguientes: Baracoa, 149 con tres defunciones; Sagua de Tánamo 103; Antilla, 15; Guantánamo 188 y Manzanillo 21.

Termina informando que en la actualidad existen cien casos positivos, y como quiera que dicha afirmación es contradictoria con la cifra oficial que señala el Negociado de Estadísticas de la Secretaría de Sanidad, suponemos que se referirá el doctor Pardo Castelló a los casos de que él tiene conocimiento, pues en las referidas estadísticas, ayer precisamente, se anuncia la existencia de doscientos diez y seis enfermos, de los cuales más de las tres cuartas partes corresponden a aquella provincia.

Inspección especial de la leche de vaca en Vueltas

Con motivo de haber ocurrido recientemente en la cabecera del término municipal de Vueltas, Santa Clara, dos defunciones de niños, a consecuencia de gastro enteritis y colera infantil, el Director de Sanidad ha ordenado al Jefe Local proceda a girar una minuciosa inspección en los establos y vaquerías de la localidad para conocer la calidad de la leche de vaca que se expende al público, pues se teme no reúna las debidas condiciones que exige el reglamento vigente.

Denuncia contra las boticas de Sto. Domingo

El señor Alfonso Pino, vecino del término municipal de Santo Domingo, ha dirigido al Secretario de Sanidad un escrito denunciándole las continuas infracciones que se cometen en las farmacias de la localidad, las que están en manos de prácticos, menos la del doctor Luis Martínez Leyro, que reside en el poblado de Cascajal, y al frente de su establecimiento tiene a José Fernández González, de oficio tabaquero, que despacha las fórmulas que recetan los profesionales médicos con el consiguiente peligro para los enfermos que las tomen.

El doctor Zamora ha trasladado la anterior denuncia al Inspector General de Farmacia, doctor Oscar Campos, para que proceda a investigar y actúe de acuerdo con la Ley vigente.

Tres penados, presuntos dementes, se fugan de Mazorra

Alberto Guzmán Muñoz, Julio Méndez y Francisco Fernández Huerta, penados del Presidio Modelo, fueron ingresados personalmente por el Capitán Fernández Pulido, Supervisor del referido penal, en el Hospital de Dementes de Cuba (Mazorra).

Dichos tres penados, sin saberse cómo, en horas de la madrugada anterior se han fugado, ignorándose su actual paradero.

Con conocimiento de esa fuga, el Teniente Armando Azcuy, Jefe del Puesto Militar de General Peraza, ha iniciado las investigaciones pertinenentes en el propio hospital de Mazorra para conocer la forma en que se llevó a cabo la evasión, así como si algún empleado la propició.

El doctor Iruretagoyena, Director del citado centro benéfico, visitó muy temprano ayer la Secretaría de Sanidad, informando de lo ocurrido al doctor López Garrido, Jefe de Despacho, el que a su vez lo comunicó al doctor Zamora, Secretario del ramo.

También el Teniente Azcuy dió cuenta del caso al Secretario de Gobernación, así como se ha comunicado la noticia a todos los puestos militares de la Isla y demás cuerpos de seguridad para que procedan a la búsqueda y captura de los tres delincuentes que, según parece, se hicieron pasar por enagenados en sus celdas de Isla de Pinos para ser trasladados a Mazorra de donde era más fácil fugarse.

El doctor Gruchet visitará Profilaxis Venérea

El doctor René Gruchet, Profesor de la Facultad de Medicina de París, que se encuentra en esta capital invitado por el Comité Franco-Americano de la Habana, visitará antes de finalizar la presente semana el Servicio de Profilaxis Social que dirige el doctor Abascal, el que le mostrará los sistemas modernos que allí se emplean para atender a individuos de ambos sexos que recurren al mismo para recobrar la salud perdida.

El aprovechamiento de agua de los ríos

El Coronel Laredo Bru, Presidente de la República, ha sancionado un Decreto, a propuesta del Secretario de Sanidad, doctor Zenón Zamora, por el que, en su parte dispositiva, se legaliza la situación de las personas que aprovechan las aguas de los ríos Almendares y Mordazo y de la Zanja Real. Dice así:

Primero: Requerir a todas las personas y entidades interesadas en aprovechamientos especiales o de cualquier índole, de las aguas públicas de los ríos Almendares y Mordazo y de la Zanja Real, que actualmente se disfruten o se deban disfrutar de acuerdo con las autorizaciones o concesiones que regula la vigente ley de aguas, para que, dentro del plazo de sesenta días, exhiban, con carácter devolutivo, en el correspondiente departamento de la Secretaría de Sanidad y Beneficencia, las autorizaciones, concesiones o títulos en los que estiman se fundan tales aprovechamientos de aguas públicas actualmente en disfrute. Segundo: Publíquese este requerimiento en la Gaceta Oficial de la República para general conocimiento.

Junta de Patronos prorrogada tres años

También ha sancionado el Jefe del Estado otro Decreto a propuesta del Secretario de Sanidad, designando por un nuevo período de tres años Patronos de la Institución Benéfica «Manuel Inclán», con sujeción a los estatutos de dicha institución, a los señores Leticia de Arriba de Tiedra Alonso, Isabel Ribot viuda de Oña, doctor Alfredo Botet Dubois, Julio Blanco Herrera y René García de la Vega.

DENUNCIAN HOSPEDERIAS Y POSADAS COMO CENTROS DE PERSONAS MALEANTES

El teniente Valentín García Ortega, jefe de la Primera Estación de Policía, cumpliendo órdenes del coronel Pedraza, ha rendido un informe al Juez Correccional de la Sección Primera, dándole cuenta que en la Demarcación de su mando existen varios hospedajes que son centros de libertinaje donde residen elementos de pésimos antecedentes, que se dedican a atentar contra la propiedad ajena y luego se refugian en los mencionados hospedajes, donde los dueños de los mismos, de acuerdo con sus empleados, les prestan la debida protección para librarlos de la acción de la Policía, mediante una parte de la utilidad de sus fechorías.

También el teniente García, en su informe, hace constar que en los mencionados establecimientos se cobijan elementos dedicados a la expendición de drogas heroicas y otros productos perjudiciales a la salud pública, por lo que, velando por el prestigio, la moralidad y el buen concepto de los vecinos de esa demarcación en la noche de ayer procedió al arresto de Jesús Fernández Alfonso, de Carmen 157; Nicolás Sánchez Sánchez, de Habana 208; Alfredo Poliver Jiménez, de Gervasio 108; Silvestre F. Valleger Gómez, de Paseo 116, y José M. Padilla González, de San Gabriel 10, los que fueron remitidos al vivac a disposición de dicha autoridad.

El teniente Valentín García, teniendo en cuenta que los hechos que se realizan en tales lugares de esta capital constituyen un verdadero atentado contra la moral y buenas costumbres, procederá de una manera efectiva para terminar con toda esta lacra social.

HURTO DE DOS PESOS

El vigilante 1582, Raúl Santana, de la tercera estación, arrestó a Carmen Almeida Gárciga, de 22 años y de 11 No. 109, por acusarla Samuel Muller, sargento del vapor «Habana», surto en puerto, de haberle hurtado del bolsillo del pantalón, un billete de dos pesos.

HALLAZGO

José Ramón Torres Rodríguez, del Hotel Boston, hizo entrega en la tercera estación de policía, de un escrito juramento, correspondiente a Santiago Rivero Rodríguez, vecino de Placetas, que halló en la esquina de Prado y San José. Dicho documento fué remitido al comandante Antonio Sánchez, secretario de la División Central, para ser entregado a su dueño.

CAYO DEL ARBOL

El menor Francisco Tocaben Lamar, de 12 años y de Omoa 30, fué asistido en el centro de socorro del Cerro de la fractura del brazo izquierdo, que según manifestó a la policía de la décima estación, se la ocasionó al caerse de un árbol en la Quinta de Dependientes.

M.E.C.D. 2016

EN LIMONAR Y MAYAJIGUA SE CONSTITUYEN COMITES DE VECINOS QUE LABORAN POR ESOS PUEBLOS

(COLUMNA SEIS)

QUEDO COMPROBADO QUE NO HUBO SUICIDIO SINO ASESINATO EN LA MUERTE OCURRIDA A MARIA ESPINOSA DE CAMAJUANI

(COLUMNA UNO)

Se ha comprobado que la señora María Espinosa fué asesinada y colgada de una guásima, para simular el suicidio

Esta es la conclusión a que llegan los investigadores de los distintos Cuerpos de Policía—locales y de La Habana— que no han descansado desde el primer día con el Juzgado

Han llegado a esta villa miembros del Gabinete de Identificación de la policía secreta y del SIM, con el propósito de investigar la muerte de María Espinosa que apareció colgada de una guásima el día 7 de los corrientes según hemos informado anteriormente.

Estos funcionarios a quien saludamos se nombran, Ignacio Calvo y Francisco Iglesias de la policía secreta, Gabriel Vega laboratorista, Alberto Rivero fotógrafo, personándose en el Juzgado Municipal y después de visitar al Dr. Máximo Fernández Tablada, Juez Municipal que levantó el sumario, y examinar la autopsia del cadáver, se trasladaron hacia Remedios en donde vistarán a los presos para tomarles algunas impresiones.

En la autopsia aparece que la occisa fué muerta antes de ser colgada, pero debido a su estado de descomposición total no se pudo precisar si la muerte fué producida por estrangulación o por instrumento contundente, pero sí se sabe que no se ahorcó la occisa con ánimo de suicidarse sino que fué asesinada primeramente y después colgada para ocultar el crimen.

La inspección ocular

La inspección ocular practicada por los miembros del SIM del Gabinete Nacional y autoridades que actuaron desde los primeros momentos, pudo demostrar que se trata de un homicidio, y en el examen practicado al alambre que apareció al cuello de María, se comprobó ser igual al que pasa cerca del árbol donde apareció colgado el cadáver y que fué cortado con las manos después de darle varias vueltas.

Después se personaron en la casa donde vivía José Acosta, examinando algunas ropas y otros objetos, ocupando algunos para su examen en el Laboratorio nacional.

La casa es de aspecto miserable y según las versiones del vecindario María se negaba a vivir entre tanta miseria y aislada del pueblo marchándose en una ocasión y saliendo después José a buscarla a Camajuaní logrando conquistarla nuevamente y haciéndola que abandonara la colocación que tenía en la casa del señor Guillermo Polanco, la trajo nuevamente al campo, y se dice que José es de malos instintos y que no le gustaba trabajar.

Se supone que la occisa al intentar huír de Acosta, éste trató de persuadirla y al no conseguirlo y ver que se marchaba la persiguió hasta cerca de un montecito en donde se supone fuera muerta y después colgada mediante la intervención de otras personas.

Hasta la fecha se ha podido comprobar que se trata de un caso de homicidio, pero aún no se han podido encontrar huellas concretas que determinen llevar a las autoridades hasta descubrir a los verdaderos autores por lo que tanto este pueblo como la zona de Santa Eli, mantienen una viva expectación por conocer el resultado final de todas estas actuaciones judiciales.

Quirós, corresponsal.

NOTAS DE EL RINCON

Entrevista de tiro rápido con el popular alcalde de Santiago de las Vegas

El repórter tenía una misión que cumplir en nombre de los vecinos del Rincón, misión que hemos cumplido en la mañana de hoy. La creación de la Casa de Socorro de esta localidad que parecía un sueño, es una bella realidad. Las mejoras que contenía el programa alcaldicio del Mayor de Santiago de las Vegas, se viene cumpliendo fielmente. Rincón cuenta actualmente con una Casa de Socorro que era una necesidad desde hace muchos años.

Nadie se ocupó de este servicio importante y todos los alcaldes que hemos conocido, desde hace 32 años a la fecha, ninguno hizo nada por este pueblo. Con ese motivo, en la mañana de hoy se encaminó el repórter del DIARIO DE LA MARINA hacia Santiago de las Vegas, con el fin de testimoniarle en nombre de los vecinos de esta localidad, la mayor gratitud. El doctor Antonio Ramírez es un hombre pequeñito, pero de un alma muy grande. Es afable, simpático, discreto e inteligente. Sin previo aviso, ni presentación lo abordamos. Es la segunda vez que hemos visto al Mayor de Santiago de las Vegas, y la primera en conversar con él. Hemos de hacer constar que no estaba en el Ayuntamiento, pero el Secretario señor Acevedo, nos indicó donde podíamos verlo y efectivamente, allí nos dirigimos y tuvimos la suerte de saludarlo. He aquí del modo que le abordamos al alcalde, en nuestra primera entrevista.

«Alcalde, me es grato ser portador de un mensaje de felicitación y a la vez de gratitud de los Rinconeros, por el magnífico servicio público con que cuenta aquel barrio, tan necesario y tan importante que todos son a justificar, como el cumplimiento de sus promesas, cuando aspiraba al cargo que ocupa para satisfacción de todo el Término».

Modestamente el doctor Antonio Ramírez, se concretó a manifestar sus sentimientos de profunda gratitud, pero a la vez, haciendo manifestaciones sinceras de que ello no era más que el cumplimiento de un deber.

Muy poco charlamos, porque el doctor Ramírez que sigue ejerciendo su carrera y dando sus consultas como antes, tenía que atender a su numerosa clientela.

La Casa de Socorro con que actualmente cuenta el Rincón, hacía más de veinte años que era el supremo anhelo de todos los vecinos, sin que pudieran nunca alcanzar ese beneficio, siendo el barrio del Rincón, uno de los contribuyentes más importantes del Término. Está situado ese servicio público en el lugar más céntrico del Rincón y cuenta con un edificio que han reedificado modernamente. Muy pronto será inaugurado para cuya inauguración ya hemos sido hoy fina y atentamente invitados por el alcalde Municipal de Santiago e las Vegas.

Agradecemos la cortesía y atención del Mayor del Término, y desde luego, prometemos asistir.

Magnífica limpieza de las calles

Hacía muchos años que no se efectuaba un trabajo tan bueno, tan perfecto como el que está llevando a cabo la Secretaría de Obras Públicas en el Rincón.

Hemos de agradecer esta labor al distinguido Ingeniero Jefe de la Provincia doctor Echarte y a su eficaz y activo colaborador el Ingeniero Auxiliar Dr. Guerrero, conjuntamente con el capataz de las Obras Sr. Ramón Padrón. El vecindario de esta localidad, así como nuestro alcalde de barrio señor Arcadio García, a quien personalmente tenemos interés de destacar como el más interesado en que esos trabajos se extendieran hasta la misma entrada del Hospital de San Lázaro, muestran todos su agradecimiento al señor Echarte y su auxiliar señor Guerrero, gratitud que desean expresar por medio del DIARIO DE LA MARINA, a esos celosos y distinguidos altos funcionarios de la importante Secretaría de Obras Públicas. Esos trabajos dan un notable embellecimiento al barrio y ha sido el trabajo mejor que se ha llevado a cabo de hace más de veinte años a la fecha.

Al día de las Madres

Con gran lucimiento y esplendor se efectuó en la Sociedad Club Cultural Deportivo Rincón, la fiesta del día de las Madres, concurriendo nutrida y prestigiosa representación de Santiago de las Vegas, dándole extraordinaria animacinó al importante acto. Varios números alusivos al acto se desarrollaron con verdadera maestría. Felicitamos al Presidente del Club, así como al señor Alcalde de barrio por la feliz iniciativa le esa fiesta hermosa y pena de espiritualidad.

Víctor Valiente

Este nuestro apreciable amigo de la infancia se encuentra mejor de la pertinaz dolencia que hace tiempo viene minando su existencia. Deseamos sinceramente pronta y radical mejoría.

Rafael Monfil

Nuevamente ha recaído de sus padecimientos éste nuestro apreciable amigo, después de unos días de bastante mejoría. Nuestros votos porque esté del todo bien el apreciable amigo.

Lucas SAINZ

DE PLACETAS

Profunda pena conmovió a la sociedad placeteña en el día de ayer. Por la mañana recibió cristiana sepultura la señora Teresina Morales de Rojas, mujer virtuosa y buena que deja un hogar transido por la aflicción más profunda.

A su entierro acudió nutrida concurrencia.

Para los familiares de la desaparecida, y especialmente para sus hijos Argeo, Albertico, Minita y Margot nuestro pésame más sentido.

Por la tarde se verificó el enterramiento de la joven señora Clara María González del Pino de Iturriaga, maestra de instrucción pública del barrio de San Andrés, miembro de una distinguida familia de la ciudad de Colón y esposa de nuestro querido amigo señor Eugenio Iturriaga, del comercio local.

Bastaron breves días para que la señora González del Pino de Iturriaga, llena de vida y de ilusión, alegre y feliz, entregara su cuerpo a la tierra y su alma al creador.

Llenaron la residencia, en día tan aciago, además de las amistades del señor Iturriaga y las maestras de Placetas, que en muy breves días han perdido dos valiosas compañeras, numerosas coronas y cojines, que sirvieron de marco doloroso al cuarto en que fué tendido el cadáver de la señora González.

En el acto piadoso de acompañar sus restos hasta el Cementerio Católico de esta ciudad, pronunciaron sentidas oraciones fúnebres los señores Dr. Benito Alvarez Duarte, que habló a nombre de los familiares y Logia «Iris», de la cual es miembro meritísimo el señor Iturriaga; y el señor Cucú Santiago, que habló a nombre de la Asociación Católica de Placetas, por ser la extinta fervorosa creyente del catolicismo.

Sirvan estas líneas de expresiva condolencia para el querido amigo Eugenio Iturriaga; y para los demás familiares de Clara María, a quienes el dolor más lacerante agobia en estos momentos.

B. Banga Rodríguez,
Corresponsal

DE CUMANAYAGUA

Sentido fallecimiento

Rodeada del cariño de sus familiares dejó de existir la virtuosa señora Rosa Gertrudis Cardín de Sánchez, amantísima esposa del estimado convecino don Rafael Sánchez.

Honda sensación de pesar ha causado su desaparción en toda la comarca, ya que la extinta gozaba de gran estimación por las virtudes que adornaban su personalidad. Treinta y seis años llevaba unida en matrimonio al que hoy es su inconsolable viudo, don Rafael Sánchez, con el que tuvo once hijos, ciudadanos ejemplares que como sus progenitores gozan en toda la comarca de bien ganada estimación.

Nada pudieron ni los esfuerzos de la ciencia, ni los solícitos cuidados de sus familiares, ante la cruel enfermedad que la arrebató a la vida, cuando aún hacía falta a los suyos.

El sepelio, verificado el día diez próximo pasado, resultó una imponente manifestación de dolor, a la que se unieron, por decirlo así, todos los vecinos de la zona, como una prueba fehaciente de la estimación que tanto ella como sus familiares tienen bien ganadas.

La oración fúnebre estuvo a cargo del procurador público y Subinspector de la Policía Judicial señor Eusebio Miranda Hernández, amigo íntimo de la familia Cardín, quien con sentidas frases hizo el panegírico de la extinta.

Hasta los familiares todos de la nunca bien llorada Tulina, queremos hacer llegar en estas humildes notas el sentimiento de nuestro profundo pesar y al Todopoderoso rogamos les dé resignación para resistir tan duro golpe. Muy especialmente a sus hermanos Ramón y Guillermo Cardín Naranjo, amigos de nuestra mejor estimación.

Sobre la tumba de la infortunada Tulina cayeron a manera de póstumo homenaje las flores del recuerdo, algunas de cuyas dedicatorias reseñaremos a continuación:

A Tulina, de su esposo e hijos.

A Rosa Gertrudis, de su hermano Guillermo. A Rosa, de su esposo. A nuestra mamá, de sus hijos. A Rosa, de Leonardo Sánchez y familia. A Rosa, de Miguel Cardín y familia. A Rosa, de José García. A Rosa Gertrudis, de Pedro Valladares. A Rosa, de su yerno Efigenio Silverio. A Abuelita, de Margarita Silverio. A Rosa Gertrudis, de Virginia Guedo. Una cruz: de su hijo Olegario. Una cara, de Lalo Sánchez y familia.

Antonio Chaviano Sánchez,
Corresponsal.

DE LA VIDA NACIONAL

Un aspecto de la concurrencia que asistió al acto en que por el hijo del Apóstol y por el doctor Francisco Ibarra Surís, fué develado el 20 de Mayo actual, en el parque principal de Güines el artístico monumento levantado al Maestro a iniciativas del propio doctor Francisco Ibarra Surís, auspiciadas por la logia Ajef «José Martí», de esa Villa, siendo autor del bello monumento el notable escultor cubano, señor Teodoro Ramos Blanco, cuyo proyecto resultó triunfante entre los once presentados en el concurso celebrado para su erección

Fallecio una linda niña, hija del Sr. Alcalde de Colón

Hondo dolor causó en esa sociedad, donde se estima mucho a sus apenados padres

Angel al Cielo

En las primeras horas de la noche del pasado domingo, falleció, víctima de rápida enfermedad, la graciosa niña Aleida, primogénita de nuestro querido alcalde municipal, señor Angel Cruzet, y su distinguida esposa señora Ofelia Sánchez. Ha sido muy sentida tan irreparable pérdida para la familia Cruzet, y toda la sociedad colombina ha testimoniado a nuestro joven alcalde sus sentimientos de dolor. Muchas ofrendas florales cubrían el féretro de la linda niña.

Hago votos por que Dios acoja en su santo seno el alma pura y buena de ese ángel, que ha dejado un enorme vacío en el hogar de sus queridísimos padres, y pido a Dios resignación para que puedan soportar tan rudo golpe.

Ramón García

Trágica muerte. Acaecida en la capital de la República, al señor Ramón García, empleado del Casino Español de esta ciudad, donde su muerte ha sido muy sentida.

Doy mi pésame a su hermano Marcos, un buen amigo, muy estimado por todos nosotros.

Modesto Sardiñas

Víctima de penosa enfermedad ha dejado de existir en la tarde del viernes último el señor Modesto Sardiñas, consecuente y buen amigo, probo funcionario de la carrera judicial.

Por medio de estas líneas hago llegar a su viuda e hijas mi testimonio de condolencia por tan irreparable pérdida.

La señora Soto de Olivera

En una clínica de la capital, en días pasados, falleció la estimadísima señora Sara Soto de Olivera, esposa adorada del doctor Humberto Olivera Sendra, recto juez de Primera Instancia de la villa de Güines.

Honda impresión ha causado en nuestra sociedad tan fatal desenlace, por ser muy estimada la familia Olivera.

Club Deportivo Perico

Existe gran animación en nuestra sociedad para asistir a la grandiosa verbena que se celebrará en los magníficos salones de la simpática sociedad Liceo de Perico, el día 28 del actual.

La afamada orquesta del renombrado maestro Antonio María Romeu tendrá a su cargo la parte bailable. Una noche que dejará gratos recuerdos en todos los que tengamos la dicha de disfrutar ese día tan agradable.

Será un éxito.

Próxima boda

Para fines de mes está señalada la boda de los estimados jóvenes Vicente Zarut y la simpática señorita Guillermina Siso.

Muchas felicidades les deseo a tan excelentes amigos.

Carlos Fernández de la Torre

Estimado colombino que estuvo breves días en casa del estimado matrimonio doctor Enrique Pascual y su queridísima esposa señora Célida Godínez.

Siendo saludalo por su infinitas amistades.

Nuestra bienvenida.

M. Cohalla, cronista social.

DE JAGUEY GRANDE

Toma de posesión del Alcalde y Presidente del Ayuntamiento

El sábado 14 de mayo, a la una de la tarde, tomó posesión como Alcalde Municipal en propiedad de este Término, el señor José Pérez Suárez, que hasta esa fecha desempeñaba el cargo de Presidente del Ayuntamiento por haber renunciado el doctor Pablo Vega Gómez, que desempeñaba la Alcaldía en propiedad, en vista de resultar electo Representante a la Cámara en los comicios últimamente celebrados. En la propia fecha resultó elegido Presidente del Ayuntamiento, por el voto unánime de todos los concejales, el señor Alberto Ibietatorremendía, tomando posesión en el mismo acto. La plaza de Concejal por el Partido Unión Nacionalista, que dejó vacante el número uno entre los suplentes de dicho Partido.

La ceremonia de toma de posesión de estos funcionarios municipales, no por sencilla dejó de resultar brillante y hermosa: nutrida representación de todas las clases sociales se dió cita en los salones del Consistorio, y, entre ellos, los Congresistas jagüeyenses, doctores Lorenzo García Rubí y Pablo Vega Gómez, testimoniando a los señores Pérez e Ibietatorremendía, las simpatías y afectos de que disfrutan en el seno de esta sociedad.

Discursos muy elocuentes del doctor Pablo Vega, doctor Juan Capó y señor Bruno Pérez Hernández, y un magnífico ponche-champán, ofrecido por el nuevo Alcalde Municipal señor José Pérez Suárez, cerraron la fiesta que estos acontecimientos proporcionaron a Jagüey Grande.

Muchos aciertos deseo a los nuevos funcionarios de nuestra Administración Municipal y confío en que las principales obras de que adolece nuestro pueblo, sean acometidas muy pronto, ya que, para hacerlas posible, contamos con la buena voluntad de los Congresistas doctores Agustín Acosta, doctor Lorenzo García y doctor Pablo Vega. Felicidades.

Obituario

Rodeado del cariño de todos los suyos y víctima de cruel dolencia que desde hace tiempo minaba su organismo, rindió su postrer jornada uno de los antiguos hijos de Jagüey Grande, que sólo supo conquistarse afectos en su larga y humilde vida: el señor Prudencio Lemagne.

La morada de este hijo del trabajo un hogar santificado por el carino, se vió invadido por cientos de amigos y deudos, tan pronto la noticia de su muerte se extendió por nuestro pueblo, y su sepelio, verificado el domingo quince de mayo, constituyó una verdadera manifestación de duelo.

Hasta su desconsolada viuda y ejemplar compañera, señora Manuela Romero, sus hijos, hijos políticos, nietos, hermanos, sobrinos y demás familiares, especialmente sus hijos Flor María y Antonio, hago llegar mi sentida condolencia, y mi ferviente plegaria al Supremo Ser, porque acoja en su seno el alma generosa del amigo Prudencio. Paz a sus restos.

Conferencia Agro-Pecuaria

En la sociedad «López Club» del barrio López de este Municipio, se llevó a cabo, el domingo quince de mayo, una interesante Conferencia Agro Pecuaria, por Técnicos de la Secretaría de Agricultura, que resultó brillantísima, no sólo por los temas tratados, expuestos con sencillez y al alcance de todas las inteligencias, sino también, por la numerosa concurrencia que allí se dió cita, destacándose nuestra mujer campesina, que va aprendiendo que ella es factor importante en el desenvolvimiento y prosperidad de las actividades agrícola, por su valioso aporte en la dirección de la economía doméstica, de cuyos conocimientos y aplicación depende, en gran parte, la prosperidad y el bienestar de la población campesina. De verdadera festividad puede calificarse la Conferencia efectuada en la sociedad «López Club», que aprovecharon, además de todos los agricultores de aquella comarca y otros muchos de distintos barrios, los alumnos de las escuelas públicas que dirigen los profesores señorita María Luisa Amor, señoras Amada María García, Digna Cabadilla, Erpotida María Acuña y señor Alberto Gómez, y no es de extrañarse del éxito de esta Conferencia, pues los vecinos del barrio López se han distinguido siempre por su espíritu de superación en todos los órdenes, constituyendo un ejemplo digno de imitarse.

Esta conferencia es un triunfo más que se ha anotado la Secretaría de Agricultura en su campaña de divulgación agrícola, pecuaria y de economía doméstica, e indudablemente, al éxito de la misma ha contribuído en gran parte el señor Bruno de la Cruz Pérez, Inspector Municipal de Agricultura, que de manera incansable viene laborando en pro de los intereses de nuestra población rural, ayudándolos con sus consejos y sus servicios en todos los momentos.

Felicitamos a los organizadores de esta Conferencia por el brillante éxito que la misma supone, y a la sociedad «López Club» de una manera especial, por estar siempre a la vanguardia en estas cruzadas de mejoramiento colectivo.

Nota triste

Los esposos doctor Lázaro de Arcocha y señora Victorina Paz de Arcocha, así como sus familiares todos, pasan en estos momentos por el doloroso trance de la pérdida de su idolatrada y única hija, una muñeca que constituía el encanto de todos ellos y de cuantos cultivamos la amistad de esa distinguida familia jagüeyense.

El miércoles 11 de mayo en curso, después de agotados todos los recursos de la ciencia, sin faltarle los solícitos cuidados de sus papás y familiares, sucumbió a los estragos de la enfermedad que minaba su existencia, la niña Josefa Eloisa de Arcocha y Paz, sin haber cumplido aún seis años de edad, dejando un vacío inmenso en el corazón de sus padres y tíos que la adoraban.

El doctor Domingo Paz, Alcalde Municipal de Jovellanos, que sentía por su pequeña sobrinita tanto cariño como sus propios padres, que la mimaba y complacía en sus infantiles deseos, recibió también, las pruebas de compenetración y sentido pesar, de sus numerosos amigos de Jovellanos.

El que suscribe estas líneas, ligado a la familia Arcocha-Paz por lazos de antigua amistad y sincero afecto, se asocia a ellos en la pena que los embarga, y por este medio hace llegar a los padres de Chiqui, Lázaro y Victorina, a su abuelita, la señora Eloisa Gutiérrez viuda de Paz, a sus tíos José y Juan Arcocha, Enrique, Domingo, Roberto, Alberto, Amelia, Ofelia Herminia Rita María y Josefa Paz, así como a los demás familiares, el testimonio de su sentidísima condolencia, y los votos más fervientes porque el Supremo Ser, con su bondad infinita, les conceda el consuelo y resignación necesarios para sobrellevar esa ruda prueba, y para el Alma de la inolvidable Chiqui, la Gloria eterna.

Pedro Ramón RODRIGUEZ
Corresponsal

POLITICA PINAREÑA

El coronel Benítez, Dice:

Aprovechando su estancia en esta capital, ayer entrevistamos al Coronel Manuel Benítez González, Director de Inmigración y Presidente del Partido Liberal en esta Provincia.

Sus palabras fueron breves. A nuestras preguntas respondió:

—«Estoy satisfecho del desenvolvimiento actual del liberalismo vueltabajero. Hemos dado las mejores pruebas de que somos un partido de mayoría en toda la República. Pinar del Río fué siempre liberal, genuinamente liberal, pero los odios infecundos y las rencillas entre los propios liberales, hicieron que el partido ocupara un segundo plano.

—«Los comicios del cinco de marzo último, hablan con elocuencia indestructible. Pero la cifra de votos alcanzados en esas elecciones, puedo asegurar que se multiplicarán en la próxima, porque con nosotros han ingresado nuevas figuras de la política provincial que dieron esplendor y brillo a otros partidos.

—«En breve podré contestar concretamente otras preguntas. Por el momento, debe afirmar el periodista que el Partido Liberal marcha decididamente hacia la conquista de su verdadera hegemonía nacional y que por nuestra parte, jamás seremos obstáculos para las grandes soluciones cubanas».

Un cordial saludo, y la promesa de manifestaciones más amplias, puso fin a la interviú.

DE LIMONAR

La Casa de Socorro

Según rezaban las invitaciones, que suscribía el Dr. Luis Milanés y Alvarez, se reunieron en los salones de la Sociedad «Limonar Sport Club», los elementos de las clases vivas de este Término.

Presidió la sesión, el propio doctor Milanés, Juez muy querido y presidente de la susodicha Sociedad de Recreo, quien abrió el acto, explicando con lujo de detalles, la necesidad de fundar una Casa de Socorro, donde tuvieren asistencia eficaz y urgente los que desgraciadamente necesitaren éstos servicios.

Se lamentó el Dr. Milanés de la poca concurrencia, a pesar de que fueron muchos los que se habían excusado por escrito, ofreciendo su concurso entusiasta.

El señor Delfín Castañedo, hizo uso de la palabra para felicitar al Dr. Milanés por la feliz idea de crear una Casa de Socorro y por su entusiasmo y desinterés aportado al mismo, ofreciendo su concurso, tanto moral como material.

El Dr. Milanés, se propone que la Sociedad «Limonar Sport Club» forme un Patronato de seis miembros, que administrará la Casa de Socorro, constituyéndose al propio Milanés en la misión de Tesorero, quien abrirá una cuenta de Depósito en un banco.

Para la construcción de la misma, que tendrá un costo no menor de $3,000.00, se imprimen y venderán bonos por valor de $1.00 cada uno y se ha abierto un período de treinta días, para la venta de dichos bonos, a fin de que todo el que simpatice con tan plausible idea, pueda adquirir los bonos que desee y que obran en poder de la Comisión.

El señor Grave de Peralta, que posee una finca colindante a la Carretera Central, cede el terreno necesario a la Casa.

El Ayuntamiento contribuye con $500.00 y nombrará dos plazas, una de Médico-Cirujano, con un haber mensual de $60.00, y una de enfermero.

El Arquitecto, Sr. Gustavo Moreno, ofreció donar sus honorarios, como dirigente de la obra que es.

Ciertamente, la Casa de Socorro, es imprescindible.

Los accidentes que alarmante frecuencia se suceden en la Carretera Central, exigen este servicio humanitario.

En distintas ocasiones en que se han producido accidentes automovilísticos en la Carretera Central, cerca de este pueblo o Coliseo, hemos presenciado el triste caso de traer los heridos y no haber médico alguno que pudiera prestarle urgente asistencia.

Esta es la obra más meritoria y necesaria del momento.

La distancia que nos separa de la población más cercana, que es Matanzas, obliga no sólo que los vecinos del Término se interesen en este asunto, sino también las autoridades municipales, provinciales y hasta de la República, ya que esta obra de llevarse a vías de hecho, beneficiará grandemente a la Provincia.

Felicitamos al Dr. Milanés y le instamos a que lleve a vías prácticas, tan feliz idea. **Gerardo Martínez.**

Vecinos de Mayajigua han realizado obras por iniciativa propia

En otros pueblos cunde el ejemplo. Una visita del Secretario de O. P.

En días pasados nos visitó el señor Secretario de Obras Públicas, Ingeniero E. Ruiz Williams, acompañado del doctor Germán Wolter del Río, el señor Jefe de Obras Públicas en la provincia, Ingeniero José A. Mendigutia y el Ingeniero señor Torriente, los cuales vinieron a inspeccionar las obras que se están llevando a feliz realidad, arreglando el camino de Mayajigua a la Línea Norte de Cuba.

Los visitantes quedaron muy bien impresionados por la economía y eficacia con que se vienen realizando estos trabajos, gracias a la ayuda que bondadosamente prestan todos los vecinos de esta extensa zona.

Se está estableciendo un sistema de contribución mensual, por parte de los comerciantes y propietarios, para ser incorporado al crédito de tres mil pesos que ha tenido la gentileza de conceder, el señor Presidente de la República, gesto que sabemos apreciar, por la necesidad tan grande que tenemos de comunicarnos con otros pueblos. Es ésta una labor que venimos tratando de llevar a cabo desde hace muchos años y en la que nos han ayudado muy contadas personas.

Se ha consttuído en este pueblo un comité, integrado por los señores Crispín F. Calienes, ganadero; doctores Antonio González, comerciante; tor José Ramón Valdesuso, doctor Agustín Juárez Medina, señor Sixto Rangel, ganadero; señor Rafael Vega, comerciante; señor Ernesto Larralde, ganadero; señor Patrick Suárez Carreño, administrador del Central «Nela»; señor José Alpízar, Alcalde de barrio; señor Pedro Vallador, Juez Municipal, y doctor Teodoro Maristany. Esta misma comisión, viene arreglando las tres entradas a este pueblo, es decir, el camino de Mayajigua a Chambas, varios pantanos que se han arreglado, el camino de Mayajigua al caserío del río Jatibonico, construyendo un puente de 42 varas, y el camino de Mayajigua al Central «Nena». Obras todas con un valor no menor de $250.

Es ésta una era de reconstrucción para este pueblo, gracias a los esfuerzos que se vienen realizando por parte de los vecinos, sin la menor carga económica para el Municipio.

El camino a la Línea Norte de Cuba puede conectarnos con el pueblo de Venegas o el de Perea lo que ha traído la rivalidad consiguiente que redunda en beneficio de todos porque el entusiasmo crece por día, en ambos pueblos y han realizado fiestas con el fin de recaudar fondos suficentes para llevarse el camino a sus respectivas zonas.

Con el esfuerzo general y la ayuda del Gobierno, estamos seguros de que saldrá toda esta ona de el estado de postración en que ha vivido hasta ahora.

La comisión del pueblo de Venegas, la integran los señores: Eduardo Vives, Juez Municipal; señor Guillermo Bauta, Alcalde de barrio; Paulino Navarro, comerciante; Julio Loyola, comerciante; Alberto Moya propietario.

La Comisión de Perea: señor Ramón Echemendía, comerciante; Juan Díaz, comerciante; Ramón Pardo y José Alvarez propietarios.

No creemos que por muchos inconvenientes que se presenten, contando esta Obra con elementos tan capacitados, pueda dejar de tener un feliz éxito.

Agradecimos la visita del señor Secretario de Obras Públicas, y le rogamos tanto a él como al señor Jefe de la Provincia, nos ayuden, para con el esfuerzo de todos, llevar a la realidad esta vía de comunicación que significa una vida nueva para toda una comarca que promete, por la calidad misma de sus tierras y por la condución de sus vecinos, dar comienzo a una época de prosperidad.

Corresponsal.

Es digna de encomio la labor que la Misión Educativa 11 está realizando en Cartagena, por el Hogar Campesino

El edificio que se prepara tendrá cabida para más de 30 alumnos, 25 de los cuales corresponderá a otras Escuelas Cívico-Militares. Piden reparen el matadero

El hogar campesino Misión educativa número 11

Hemos tenido ocasión de hacer una visita al apeadero «Balbín» (vía estrecha) en cuyo lugar he hallado construído el edificio de mampostería y mosaico, en que será instalada (lo que pudiésemos llamar por estos lugares) una Escuela de Segunda enseñanza del campo, que se denominará Mision Educativa número 11, con capacidad para 32 alumnos, de éstos, 25 corresponderán a otras escuelas rurales Cívico-Militar, por ser del número de escuelas que se compone dicha misión educativa No. 11, estos discípulos serán internos y sin costo alguno para ellos ni sus familiares. El pequeño número de alumnos que caben podrá ser cubierto por quienes deseen ingresar en dicha escuela, pagando una cuota, que ha de ser todo lo minimo posible y para ayudar a cubrir los gastos de dicha Misión educativa nmero 11.

Algunos detalles necesarios

El señor Rafael B. Aguirre, actual Jefe del Escuadrón 28, es entusiasta impulsor de tan magnífica obra; el señor Perfecto Cardoso, es el Jefe de dicha misión educativa número 11, los mencionados oficiales se hallaban ausentes en mi visita, los datos para esta información los debemos a la amabilidad de los jóvenes Oficiales Orlando Rojas Valdés, Director técnico de la obra y Ruperto Pérez Junco, Oficial Agrícola, el primero y con la fineza de quien se siente satisfecho de su carrera, fué mostrándonos los distintos salones, lo más adecuado para instalar en cada uno, desde las clases prácticas hasta la cirugía dental y departamento de maternidad, idea la última del Teniente Aguirre, servicio, lo mismo el salón de maternidad como la cirujía dental para los vecinos de la comarca.

El Oficial Agrícola señor Pérez Junco, también nos relató en la forma que distribuiría la caballería y cuarto de terreno: Al frente un Parque, cuyo trazado ya pudimos apreciar, muy bonito; a la izquierda sembrarán árboles frutales y maderables y a la derecha un naranjal; el resto del terreno se dedicará a la experimentación y explotación de cuanto en el país se cría y cultiva.

Esta Escuela, Misión educativa No. 11, está construída en la finca «Santa Rosa» propiedad del señor Manuelito Suárez, que cedió dicha caballería y cuarto, poco más o menos, en cuya escuela recibirán los necesarios conocimientos los mismo vecinos de la comarca, que recordarán con gratitud tan plausible rasgo de bien público del caballeroso hom... de negocios Manolito Suárez... escuela está situada como ya d... mos dicho en el apeadero de... estrecha «Balbín» finca «Santa R... sa» a unos 5 kilómetros de la... de Rodas y a menos de 3 kilóm... del cruzamiento «La Vega» vía... de Cienfuegos a la Habana, el ed... cio es de 30 metros por 29 y su... puede ser de unos 8 a 10 mil pe... realizándose dicha obra por ini... tiva en primer lugar del Jefe... Escuadrón 28 primer Teniente R... fael B. Aguirre, a cuya inicia... cooperaron los oficiales ya cita... y con el concurso también de cu... tos viven en esta comarca.

Como quiera que tenemos la... tima convicción de que se trata... una obra verdaderamente progre... sista para el campesino, compla... nos brindar a los directores de... necesaria Escuela Rural, nuestro... curso por medio del DIARIO DE... MARINA al que enviaremos para... publicidad cuanto en bien ge... sea posible.

Nota de la localidad

Reparación del Matadero local... su última visita a Cartagena... señor Alcalde Municipal del té... no, doctor Miguel Angel Padrón... visitado por una comisión de ve... quienes le pidieron la reparación... Matadero de esta localidad, por... llarse en malas condiciones des... último ciclón. A tan justa petic... accedió en seguida y, tenemos... tendido que dicha reparación ya... está realizando, lo cual nos ale... muy de veras, por ser algo de... urgente necesidad. En próximas... nicas también habremos de infor... la necesidad de otras reparacion... en obras del Municipio.

Visita de tres lindas damitas de Rodas

En viaje de propaganda para... baile que se celebrará en el Ca... Español de Rodas, hemos tenido... sión de saludar en esta casa a... señoritas Cándida y Antonio Co... na y María Teresa Toledo, acom... ñadas de nuestro buen amigo... Ruiz. Buen éxito les deseamos a... entusiastas visitantes.

Otra Baile en el Rancho Grande

También hemos recibido últi... mente una invitación para un ba... que se celebrará en los salones... Hogar Campesino, a que dejamos... cho mención, cuya fiesta bail... titulan Gran Baile en el Ranch... Grande y es a beneficio de la O... Se reunirá mucho elemento en d... cho baile. Ese es nuestro deseo ta... bién

Antonio Valera,
Corresponsal

DE STGO. DE LAS VEGAS

Noches pasada gentilmente invitado por nuestro buen amigo y compañero en el periodismo, señor Francisco Montoro García, Historiador Oficial del Término de Santiago de las Vegas, tuvimos el gusto de asistir a su residencia donde fuimos amablemente atendido por él y por su gentil esposa. Después de larga charla y de haber saboreado una sabrosísima taza de café, y habernos fumado un aromoso habano, el compañero Montoro quiso que nosotros fuéramos los primeros en conocer el primer volumen de la «Historia de Santiago de Compostela de las Vegas» que se encuentra editando y que dentro de breves días verá la luz pública a razón de diez centavos cada folleto.

La lectura de este primer número es algo grandioso, y podemos asegurar que no quedará un sólo vecino de Santiago que no lea tan interesante historia, además estos documentos históricos tienen gran valor para los vecinos de San Antonio de los Baños, Bejucal, Quivicán, Batabanó, San Antonio de las Vegas, Puentes Grandes, La Ceiba, Marianao, Punta Brava, Cano y otros pueblos de la Provincia de la Habana, en los cuales se hace saber la forma en que fueron fundados los mismos y otros muchos datos de importancia que resultarán muy necesarios para dichos vecinos.

Según nos informó nuestro compañero, ha recibido pedidos de estos cuadernos de la Historia de Santiago, de toda la Isla, puebra evidente que existen muchas personas interesadas en los mismos.

Conociendo ya, la labor que se ha propuesto llevar a cabo el compañero Montoro, podemos de antemano augurarle un éxito franco.

El baile de «Las Flores» del C. I. R.

Cada día es mayor el entusiasmo para el grandioso baile de «Las Flores» que celebrará en sus amplios salones y terraza, el próximo sábado 28 del actual, la prestigiosa socieda... «Centro de Instrucción y Recreo»... el cual será proclamada y corona... a la vez la «Reina de las Flores»... en la que tomarán parte gran n... de bellas damitas de nuestra... sociedad.

Este gran festival será amenizado por las orquesta de Belisario López... Cheo Belén Puig, y la Sonora y G... ria Matancera.

Podemos asegurar que en esa n... che han de resultar pequeños los s... lones del C. I. R., para dar cabida... a tantísima juventud deseosa de d... vertirse con los mejores conj... musicales. En nuestras próximas... nicas daremos mayores detalles... esta gran fiesta.

Muy mejorado

Se encuentra nuestro partic... amigo, Ramón Linares Rodríg... Inspector de la Secretaría de Co... nicaciones, que estuvo guardando... ma durante varios días a causa... un ataque apendicular y del... será operado dentro de breves días.

Hacemos votos por un franco y... tal restablecimiento de tan bu... amigo.

Manuel Martínez

Ya se encuentra en vía de fran... convalecencia nuestro amigo, Man... Martínez, Tesorero del Ayuntamiento... de esta ciudad, que guardó cama... rios días a causa de una caída re... bida en su domicilio.

Con gusto consignamos esta no...

Sentida muerte

Honda pena ha causado en nuestra... sociedad la muerte del señor Zaca... Encinosa Angulo, antiguo vigilante... la Policía Nacional de la Divi... Central, que prestaba sus servicios... la Octava Estación de Policía en... Habana. Su muerte acaecida días p... sados en la Capital, llenó de pesa... la sociedad Santiaguera, donde e... muy estimado al igual que sus fam... liares.

El extinto era hermano del Tenien... te de la Policía Israel Encinosa de... Décima Estación y del Telegrafis... de la oficina de Arroyo Apolo, L... Encinosa, y cuñado del señor Flore... tino Díaz de Noda, miembro promi... nente de la Logia Optimismo número... 10 de la Orden Caballero de la L... Inc.

Su sepelio constituyó una senti... manifestación de duelo, al que se su... maron todas las clases sociales de... la localidad, también asistieron a... mismo todos los vigilantes fran... del servicio de todas las Estaciones... de Policía con el segundo Jefe de... Policía Coronel Brito.

Una montaña de ofrendas florales... cubría su ataud. El compañero en el... periodismo, doctor Gabriel Gravier... despidió el duelo en la Necrópolis a... nombre de los familiares, haciendo... resaltar las virtudes de tan buen... amigo.

Lleguen por estas líneas nuestro... más sentido pésame a todos los fa... miliares, y principalmente a sus her... manos Luis e Israel, así como al se... ñor Díaz de Noda, antiguo suscriptor... de este diario.

Manuel PERERA
Corresponsal

M.E.C.D. 2016

NO FUE SU HIJA, SINO UNA JOVEN DE QUINCE AÑOS, LA QUE MATO A MARGARITA FUENTES EN CAMAGUEY

(COLUMNA TRES)

PREPARASE LA CIUDAD PROCER PARA OFRECER UNA MAGNIFICA RECEPCION AL JEFE DEL EJERCITO EN SU PROXIMA VISITA

(COLUMNA CUATRO)

DESEA PINAR DEL RIO QUE SE RESTITUYA A ESA PROVINCIA AL TENIENTE CNEL. BENITEZ

PINAR DEL RIO

PINAR DEL RIO, mayo 24. DIARIO, Habana.—Esta noche celebróse en el Liceo de esta provincia, una gran concentración, a la que asistieron quince alcaldes municipales, representación de las clases vivas de todos los términos y un público numeroso, con el propósito de solicitar del Coronel Fulgencio Batista, Jefe del Ejército Constitucional, la restitución del Teniente Coronel Benito Valdés, que recientemente fué trasladado de dicha provincia para La Habana.

Después de deliberar sobre este asunto, los reunidos acordaron enviar al Jefe del Ejército, un telegrama en el cual se le pide que incorpore nuevamente al mando del Octavo Regimiento, al Teniente Coronel Benítez, por ser beneficiosa a los intereses de los asambleístas y al pueblo en general, su actuación. También hacen constar en su telegrama, que por el Coronel Batista; se conceda audiencia a los comisionados nombrados por la asamblea, para reiterarle personalmente, la demostración sincera del afecto y cariño con que cuenta dicho militar en toda la provincia, por su labor en pro de todos los vecinos de Pinar del Río.

Guillermo RODRIGUEZ,
Corresponsal.

LA HABANA

EL PAGO A LA POLICIA

SANTIAGO DE LAS VEGAS, mayo 24. DIARIO, Habana.—El Alcalde Municipal, doctor Antonio Ramírez dispuso ayer se ingresara en la Caja Fiscal de Bejucal la cantidad necesaria para el pago de la Policía Nacional de esta Sección, correspondiente al actual mes de mayo. El Tesoro Municipal efectuó dicho depósito mediante la carta de pago número 2.814.

También se están haciendo los correspondientes libramientos para ordenar los pagos de los empleados municipales el próximo día 30.

Lluvias torrenciales.

Desde hace ocho días llueve en esta población torrencialmente durante varias horas, por lo que las cosechas están a punto de perderse, con lo que se agravará más la situación de los campesinos de estos contornos.

—El Alcalde ha pedido autorización al Jefe Provincial de Obras Públicas para trasladar un cilindro al pueblo de Calabazar, a fin de efectuar trabajos en el parque de ese pueblo.

Estado de las enfermedades.

El estado de las enfermedades transmisibles del Término, según datos del Departamento de Demografía de la Jefatura Local de Sanidad es como sigue: Lepra, 318 casos, Tuberculosis, 183, Tifoidea, 2; Varicela, Paludismo, 6; y Sarampión, 2.

El próximo jueves día 26 debutará en el Teatro Popular del Centro las Hermanas Milanés, procedentes del gran Casino Nacional, quienes releitarán al público santiaguero con sus mejores canciones y bailes internacionales. Existe gran animación para asistir a la función.

Soberbio será el baile de las Flores del C. I. R., el sábado 28. Actuarán cuatro conjuntos musicales. — Otras noticias.

Cuando estas notas vean la luz pública muy pocos días faltarán para la grandiosa «Verbena de las Flores» que tendrá lugar el próximo sábado 28 del actual en los amplios salones y terraza del Centro de Instrucción y Recreo de esta ciudad.

Cuatro conjuntos musicales amenizarán el mismo, Belisario López, Cheo Belén Puig y la Sonora y la Gloria Matancera.

Gran animación existe entre nuestra juventud para este gran festival que dejará muy gratos recuerdos entre los asistentes.

En este baile será proclamada y coronada a la vez, la «Reina de las Flores», concurso muy original en el que tomarán parte un centenar de damitas de nuestra mejor sociedad.

Podemos asegurar de antemano que los salones del C. I. R. resultarán pequeños en esa noche, para dar cabida a la juventud que se dará cita en dicho lugar.

Un bonito adorno floral y una artística iluminación lucirán en esa noche los salones y la fachada social del C. I. R.

Agradecemos la fina invitación que hemos recibido para este festival.

Hogar feliz.

El hogar de los estimados esposos Antonio Hernández y Josefina Fernández, se ve alegrado desde el sábado con la llegada de un hermoso baby, que viene a compartir con ellos la felicidad de tan feliz parejita.

Un saludo afectuoso para los queridos papás y un beso para el baby.

Próxima boda.

El próximo sábado 28 del actual a las ocho y media de la noche, tendrá lugar ante el notario público de esta ciudad, doctor Salvador Miranda de Haro, una boda que cuenta con todas las simpatías de nuestra sociedad.

Son ellos, la encantadora y simpática señorita, Romelia Borrego Díaz, gala de nuestros salones, que unirá sus destinos en esa noche con el joven Roberto Madruga, ambos muy estimados en esta población.

Para esta boda hemos recibido atenta invitación, la cual mucho agradecemos; de antemano, deseámosles a tan feliz parejita una interminable luna de miel.

Del Teatro Popular.

Cada día continúa el Teatro Popular del Centro, anotándose constantes éxitos, al exhibir las mejores producciones que se reciben en la capital y presentando al público que los favorece todo lo bueno y digno de verse que pasa por la Habana.

Aun cuando está latente el éxito obtenido por el «Popular» el pasado domingo, con la presentación del cantante argentino «Charlo», anuncia para la noche del jueves, a las «Hermanas Milanés», quienes harán las delicias de los asistentes en esa noche con sus mejores cantos y bailes internacionales.

Completa el programa de esta función, la estupenda producción Warner, «Valor temerario» y «Destino fatal», así como revistas, cartones y comedias. Para el viernes 27, otro monumental programa, «Bajo el cielo de México», película ésta que agradó a nuestro público la noche de su estreno y que volverá a la pantalla de este ventilado coliseo, a petición del público santiaguero, conjuntamente con esta joya, se estrenará la regia película de Henry Fonda, «En alta tensión», producción ésta estrenada el pasado martes en el Teatro Auditorium de la capital.

Y para el domingo 29, un programa estupendo como todos los domingos en tres tandas, a la 1:15, 4:30 y 8:30 p. m., dos grandiosos estrenos, en primer turno, la gran artista mexicana Esperanza Iris, en «Noches de gloria», película estrenada recientemente durante quince días en el Teatro Nacional y que ha sido aplaudida por millares de espectadores, superior a «Mater Nostra»; y Preston Foster, en «Corrupción», esta película será estrenada en Cuba en este teatro por cortesía de la Continental Film, completándose el programa con «Amenaza secreta», del Oeste, revistas, cartones, episodios, comedias y el último noticiero recibido en la Habana.

Este programa tiene para todos los gustos, y de seguro la sala del «Popular» resultará pequeña en esa noche. Para el martes 31 de mayo, regio debut, de la Compañía Infantil «Los Conquistadores d e1938».

Para muy pronto anuncia la reaparición en la escena de «Charlo», con sus guitarristas, complaciendo así, las miles de peticiones que ha recibido el gran cantante por correo. Pronto también «Bajo el cielo de Hawaii» y «El precio de la gloria».

Gran interés existe entre los asistentes para estas producciones.—Manuel Perera, Corresponsal.

SANTA CLARA

PARA RECAUDAR FONDOS PARA EL HOGAR INFANTIL

CRUCES, mayo 24. DIARIO, Habana.—Para el 5 de junio está anunciado un gran baile en los salones del Hogar Infantil en el barrio de Maltiempo, para recaudar fondos para el mismo. Se espera un excelente resultado. Son muchas las adhesiones recibidas por el capitán Caraballo.

—Es desesperada la situación de la clase trabajadora, por el desempleo existente desde que terminó la zafra. Cientos de obreros de esta localidad esperan que el secretario de Obras Públicas cumpla su promesa de reconstruir la carretera a Maltiempo.—Gerardo Rivero, Corresponsal.

CAMAGUEY

EN DESCUBIERTO LA AUTORA DE LA MUERTE DE M. FUENTES

CAMAGUEY, mayo 24. DIARIO, Habana.—Una hábil diligencia llevada a cabo por el juez de Instrucción doctor Padrón, ha puesto al descubierto la verdadera autora de la muerte de la señora Margarita Fuentes y Guerra, de la que se acusaba desde los primeros momentos a su hija de cinco años, asegurando que al hallarse de visita en una casa había cogido una escopeta, disparándosela, dando muerte a la madre. Las investigaciones practicadas dieron por resultado conocer que la autora del hecho fué Cándida Seija, de 15 años, vecina de la propia casa, donde se encontraba de visita la occisa, en el callejón de Guayabo, la que fué acusada por la niña Noelia Guerra y Fuentes, quien manifestó al juez, en el habilidoso interrogatorio que le hizo, que a ella le habían regalado una muñeca para que dijera que había disparado la escopeta. Parece que la verdadera autora tomó el arma y apuntó contra aquélla, sin tener la intención de matarla, como sucedió, al escaparsele el tiro. Fué instruída de cargos y remitida a su casa, por la poca edad que tiene.

—Esta mañana la policía disparó varias veces, en los momentos que sorprendió a Osvaldo Fernández y a uno que le acompañaba, el cual se dió a la fuga con un cargamento clandestino de carne de puerco; después de tenaz persecución fué detenido por los policías Domínguez y Agüero.

—Camagüey se prepara a ofrecer un gran recibimiento al coronel Batista, cuando venga a esta ciudad en junio próximo.—Hernández, Corresponsal.

DE LA VIDA NACIONAL

Eladio Díaz Mendoza, Sargento de la Policía radicado en Güines, activo y sagaz funcionario, quien ha realizado importantes servicios en aquella zona.

ORIENTE

SE AHORCO UN CAMPESINO

SANTIAGO DE CUBA, mayo 24. DIARIO, Habana.—Junto al río Contramaestre, en el pueblo de Maffo, apareció ahorcado el laborioso campesino Antonio Vega. Ignórase si se trata de un crimen o de un suicidio.

—En la Asociación de Repórters ha sido cumplimentado el escritor Pierre de Ramos, a cuyo acto se asociaron distinguidas personalidades. Regresará a esa capital en breve, después de cumplir la misión que le trajo a esta ciudad, de colocar una bandera cubana en las tumbas de los Mártires, de Estrada Palma y en la de la madre de los Macéo.—García, Corresponsal.

LA LLUVIA EN LA REPUBLICA

Según noticias que nos facilita el Jefe del Centro Telegráfico de la Secretaría de Comunicaciones, señor Pedro Pablo Torres, en las veinticuatro horas cumplidas al mediodía de ayer, llovió en los siguientes términos municipales:

La FE. C. del Norte. Bahía Honda. Orozco. Cabañas. Central Merceditas. A. de Mantua. Dimas. La Coloma. Quiebra Hacha. Guanajay. Puerta de Golpe. Consolación del Sur. Herradura. San Diego de los Baños. Viñales. San Cayetano. P. Esperanza. Matahambre. Santa Lucía. Pilotos. Pinar del Río. Marianao. Palos. Bainca. Arroyo Arenas. Punta Brava. Güines. Vegas. Los Pinos. Calabazar. Santiago de las Vegas. General Peraza. Arroyo Naranjo. Santa María del Rosario. Cuatro Caminos. Bauta. Caimito Cidra. Bolondrón. Güira de Macurijes. Navajas. Pedro Betancourt. C. Socorro. San Pedro de Mayabón. Manojito. Cabezas. Vieja Bermeja. Unión de Reyes. San Miguel de los Baños. Juan Gualberto Gómez. Perico. Central España. Tinguaro. Mercedes. La Jobobada. Matagua. Fomento. Lino Pérez. Rafael Alfonso. Condado. Agabama. Yaguasco. San Fernando de Camarones. Encrucijada. Zaza del Medio. Guayos. Placetas. Camajuaní. Salamanca. Carmita. Quinta. Vueltas. Santa Clara. Guaracabulla. Tuinicú. Tunas de Zaza. Sancti Spíritus. Vega Alta. San Juan de los Yeras. Cienfuegos. Rodas. Cartagena. Perseverancia. Báez. Cabaiguán. Guasimal. Caibarién. Remedios. Ceballos. Algodones. Central Vertientes. Florida. Contramaestre. Céspedes. Gaspar. Piedrecitas. Majagua. Jatibonico. Central Agramonte. Bataguá. Júcaro. Jagüeyal. Stewart. Camagüey. Alto Cedro. Baguano. Cueto. Mayarí. Birán. Songo. La Maya. Palma Soriano. Central América. Ermita. Guantánamo. Cureira. Jamaica. Baire. Jiguaní y Guisa.

En los demás lugares de la República no llovió.

LA CREACION DEL TERMINO MUNICIPAL DE IGNACIO AGRAMONTE, EN LA PROVINCIA CAMAGUEYANA

Labora intensamente por la creación del Término Municipal de Ignacio Agramonte, en la Provincia de Camagüey, el Comité Femenino Pro ese Municipio y el Comité General que preside el doctor Jacinto Padrón, destacada personalidad de esa región, al que secundan la culta sociedad del futuro municipio, así como numerosas organizaciones, entre las que se encuentra el Consejo Nacional de Veteranos.

Son poderosas las razones para que surja el Término de Ignacio Agramonte, según se informa, cuya ley ya ha sido aprobada por la Cámara de Representantes, faltando sólo la aprobación del Senado y la sanción del Honorable Presidente de la República.

Esas razones, son, entre otras. Su enorme extensión territorial que comienza en la línea del Ferrocarril Central, en el poblado de Algarrobo, hasta el mar en la costa sur; su número de habitantes, más de 22,000 y muy cerca de 9,000 electores; su intenso comercio, sus grandes industrias, su diversidad de frutos; tener el central azucarero de mayor capacidad de Cuba, cual es el «Vertientes», para un millón de sacos.

Y, en cuanto a razones sentimentales, basta decir que lleva el patronímico del gigantesco paladín de la independencia patria, rescatador de Julio Sanguily, Ignacio Agramonte, que precisamente murió en la finca «Jimaguayú», el 11 de mayo de 1873, en combate viril por la libertad de Cuba.

CRUCIGRAMAS

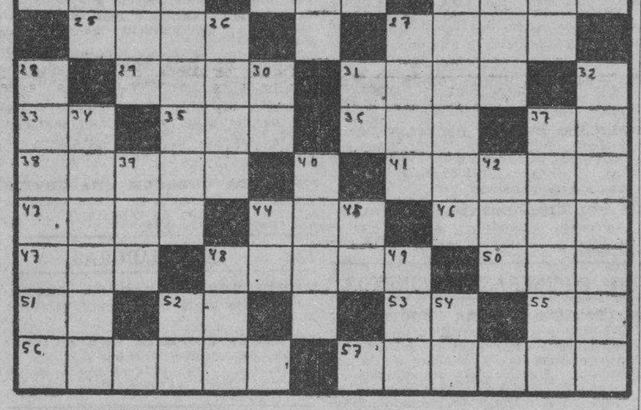

HORIZONTALES

1—Archipiélago del Océano Pacífico.
2—Capital de la Guayana Francesa.
10—Dios del Sol.
11—Moneda de cobre de los romanos.
13—Símbolo del bario.
14—Pronombre.
15—Primer rey cristiano de Hungría.
17—Instrumento de agricultura.
20—Prefijo que significa tres.
21—Substancia que segregan las abejas.
23—Baile.
24—Animal doméstico.
25—Una de las encarnaciones de Vichnú.
27—Tiempo del verbo ganar.
29—Elevación del terreno.
31—Cuerpo esférico.
33—Obras Públicas.
35—Nivel.
36—Consonante.
37—Artículo.
38—Tener miedo.
41—Embuste, trampa, estafa.
43—Repetición del sonido (pl.)
44—Cada una de las doce partes en que se divide el año.
46—Provincia de la India Inglesa.
47—Uno de los nombres de Cibeles.
48—Pueblo en la provincia de Santa Clara.
50—Nombre de letra.
51—Terminación de infinitivo.
52—Variante.
53—Pronombre.
55—Preposición inseparable.
56—Lago de la América del Norte.
57—Oxido de potasio.

VERTICALES

1—Quiebra.
2—Verbo auxiliar.
3—Símbolo del Sodio.
4—Animal plantígrado.
6—Ciudad y puerto de Finlandia.
7—Adverbio de tiempo.
8—Punto cardinal.
9—Continente.
12—Ensenada pequeña.
16—Mar de Asia.
18—Voz que se usa repetida para arrullar a los niños.
19—Preposición.
20—Río de Noruega.
22—Inclinación vivísima hacia alguna persona o cosa (pl.)
24—Embarcación.
26—Adorar.
27—Substancia viscosa que fluye de algunos vegetales.
28—Filtración de los techos (pl.)
30—Naipe.
31—Consonante.
32—Paseo con álamos.
34—Vasija para tener peces
37—De poca estatura (pl.)
39—Cuchillas de Oriente.
40—Río de Francia.
42—Cocine.
44—Sílaba que repetida resulta un apodo familiar.
45—Sociedad de Torcedores.
48—Deseo natural de beber.
49—Autillo.
52—Artículo.
54—Antiguo nombre da la nota do.

A. L. G.

LA PATRULLA POLICIACA

TITINA LA MECANOGRAFA

EL PATO PASCUAL

EL PROFESOR NIMBUS

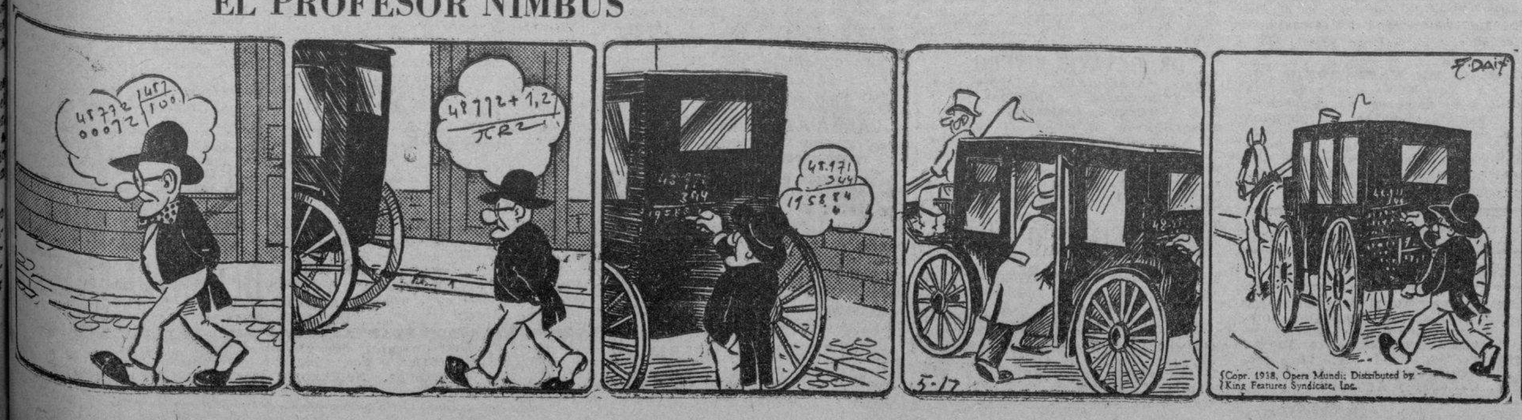

Anuncios CLASIFICADOS de ULTIMA HORA

COMPRAS

9 CASAS

COMPRAMOS DIRECTAMENTE DE propietarios, varias casas pequeñas, Habana y repartos. Para invertir: $50,000. No corredores. Sotolongo y Pérez, San Juan de Dios 8: M-7175.

11 FINCAS RUSTICAS

SE DESEA COMPRAR UNA FINCA cerca de La Habana, carretera Punta Brava, como de dos caballerías. Puede dirigirse a Manuel Vázquez, O-Reilly número 84, café.

15 MAQUINARIAS JABONERIAS

Compramos maquinaria usada para hacer jabón de tocador; caldera vertical 25 caballos, paila 6,000 libras, troqueladora, prensa, molino, mezcladora, virutera, etc. Solicitamos oferta, Apartado 2512, Habana.

17 MUEBLES Y PRENDAS

M-6720: COMPRO MUEBLES

Máquinas de coser, escribir, casas completas, piezas sueltas, burós, sillas, libreros mamparas, divisiones, vidrieras, neveras, radios y pianos. Llame antes de vender sus muebles. Pago bien: M-6720.

NECESITO ALGUNOS HOMBRES Y mujeres, mayores de 21 años que vivan en La Habana y sepan las cuatro reglas, para emplearlos en Compañía Americana, bien retribuídos. número 3, frente al parque de Albear. Preguntar por Mr. Frank en Bernaza entrada por la Real Silk, a las 11 de la mañana, hora inglesa, el próximo jueves día 26. No atendemos este asunto por correspondencia.

A-9003: COMPRO MUEBLES FINOS Y CORRIENTES

Objetos de arte, oficina todo, lámparas, equipajes, máquinas coser, sillones barbería, pianos, porcelana, bronce, ropa caballero. Todo lo que venda. Telf. A-9003.

Arrendamientos

A-2 ARRENDAMIENTOS VARIOS

ARRIENDO RESTAURANT DEL BAR Petit Isla», en la calle de San Rafael y San Nicolás. Trato directo. Informes en el mismo. Preguntar por Morán.

VENTAS

48 CASAS

ALMENDARES, — CALLE PRIMEra casi esquina a 18. Acabada de construir se vende una casa de dos plantas independientes, de citarón, con marcos de caoba, techos monolíticos, primera de primera, se compone cada planta de tres habitaciones, baño intercalado, comedor cocina, sala y portal, gran patio, servicio de criados la planta baja y garage. Informan FO-2844

VEALA: SE VENDE UNA CASA EN la playa de Jaimanitas, con portal, sala, comedor, 3 habitaciones, baño completo y gran traspatio con terreno para fabricar. Muy barato y lo más céntrico de la calle Habana. Informes: bodega esquina que está entrada playa, y Manuel Muñiz, Teniente Rey 21, imprenta. Telf. A-7105.

LA SIERRA: SE VENDEN TRES casitas, que rentan en alquiler: 35, 40 y 50 pesos. Informes: Peri. Telf. M-6965.

VENDEMOS: CASA DOS PLANTAS Y además 15 habitaciones, renta 140 pesos en $12,500; casa esquina, 2 pisos, con establecimiento, renta $90.00, en $11,500 casa calle Gloria, 3 pisos: $8,500; otra 2 pisos: $7,800. Pérez y Sotolongo, San Juan de Dios 8: M-7175.

VENDEMOS CASA, VIBORA: PORtal, sala, 2 cuartos, patio y traspatio: $2,300; Estrada Palma, gran casa: $4,300; otra, Santa Catalina: $3,000; Cerro, casa: $1,600; Vedado, calle 23: $15,500; chalet, calle 4: $23,000. Pérez y Sotolongo: M-7175.

VENDEMOS: BARCELONA, 2 PISOS: $11,000; Animas, 3 pisos: $11,000; San Miguel 2 plantas: $10,500; esquina comercial cerca Belascoaín, $11,500; Concordia, 2 pisos, moderna: $11,000. Sotolongo y Pérez, San Juan de Dios 8: M-7175.

ACABADO DE FABRICAR

Vendo chalet con jardín portal, sala, hall, comedor, 3 cuartos, baño de color, cocina, garage cuarto y servicio de criados. Véalo de 3 a 6 p. m., en Cortina y Estrada Palma.

49 SOLARES

EN AMPLIACION DE ALMENDARES Vendo solar completo 12 por 46 varas sombra, residencias magníficas por ambos costados a la entrada del Reparto, ómnibus y tranvías inmediatos. Precio de sacrificio. Su dueño Ramón Rodríguez Telf. M-6921

SE VENDEN EN EL REPARTO SAN José, y a dos cuadras del parque, 19,730 varas cuadradas de terreno, con una casa de madera, a 18 centavos vara. También se vende otro lote con 16,000 varas al mismo precio la vara. Informan en Empedrado 16, altos, departamento 202, de 2 a 5.

HAGASE PROPIETARIO POR $5.00 mensuales. Viva casa propia. No pague alquiler. Parcelas de la medida que desee. Agua, luz, calles, reparto Ponce, Arroyo Naranjo: F-2755.

POR $500.00, LA ESQUINA DE VElázquez y Rosa Enríquez, 10 por 16 varas, calle asfaltada, a una cuadra de Concha; por $450.00 parcelita en Clavel, entre Infanta y Pajarito, 60 varas. Dueño: F-4232 y M-2567.

VENDO SOLAR EN LA GRAN CAlle 12. La más ancha y mejor de Ampliación de Almendares, rodeada de hermosas residencias. Mide 12.96 por 52.47, a $3.00 vara. A. Guerra: A-6210.

50 FINCAS RUSTICAS

GRAN NEGOCIO; VENDEMOS FINca de 120 caballerías en Santa Clara con magníficas tierras para toda clase cultivo o caña: $11,500; otra, 4 caballerías, Habana: $5,500. Pérez y Sotolongo: M-7175, San Juan de Dios núm. 8.

51 ESTABLECIMIENTOS

GRAN OPORTUNIDAD: SE VENDE la parte de una lechería, por estar su socio enfermo. Punto céntrico. Véala. Informes: Neptuno y Marqués González, vidriera de Llano.

RELOJEROS, GANGA: SE VENDE una relojería con muy buena clientela, por la mitad de lo que vale. Sr. Pérez, San Juan de Dios 8: M-7175.

Solución al Crucigrama anterior

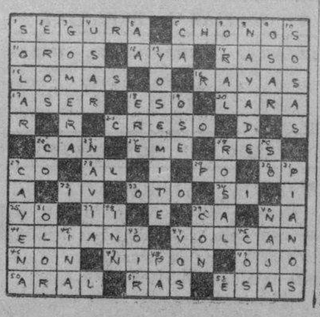

VENTAS

51 ESTABLECIMIENTOS

A PRECIOS DE SITUACION TENgo para venta, establecimientos mercantiles de todas clases, como bodegas, cafés, barras, hoteles, casas de huéspedes, panaderías y lecherías, así como fincas urbanas y rústicas, dentro y fuera de La Habana. Informes: Carballo, Reina y Aguila, café «La Diana», de 2 a 6 p. m.

53 AUTOMOVILES - ACCESORIOS

SE VENDE UN V-8, DEL 34, DE dos puertas, en buen estado: $280.00. Informes: Malecón número 93, esquina a Lealtad, bajos, de 1 a 4.

OPORTUNIDAD: VENDO AUTOMOvil Dodge del año 1938, a precio razonable, muy pocos kilómetros recorridos. Véame: hotel «Providencia», Obrapía núm. 99. Telf. A-9189. Sr. García.

GANGA: POR NO NECESITARLA, vendo cuña Packard tipo comercial, seis cilindros, año 1937, completamente nueva. Puede verse y probarse en Paseo 602, esquina a 25, chalet. Telf. F-4182.

GANGA: $90.00, AUTOMOVIL CErrado, cuatro puertas, seis gomas con seis ruedas, flamante de todo, chapa particular de este año. Regalado en $90.0. Véalo, Salud 26.

NEGOCIO: SE VENDE CHEVROLET bueno y barato. Se puede ver a todas horas: garage de Zanja número 73. Informan: Zequiera número 1, Vila.

54 MAQUINARIAS

VENDO TORNO DE CARPINTERO completo en perfecto estado, banco carpintero, máquina de calar, mandril de sierra en caja de bolas. Escobar 152-B., por Salud.

RE-ASERRADORA DE BANDA 6, con rolletes Yates 341 y cepillo de 4 caras Fay y Egan, como nuevos, se venden muy baratos. Sr. Sánchez, Tamarindo, 109. Telf. FO-1509.

MOTOR ELECTRICO 35 HP. TRIFAsico, nuevo. Se vende muy barato. Sr. Sánchez, Tamarindo 109. Telf. FO-1509.

SE VENDE UN TRAPICHE, UN MOtor, una vidriera, una exprimidora, mostradores, etc., una caja contadora casi nueva. Todo por menos de la mitad de su precio. Sr. Pérez, San Juan de Dios 8: M-7175.

56 MUEBLES Y PRENDAS

VERDADERA GANGA: CUARTO completo: $60.00 y $95.00; regio con chifforrobe, tres cuerpos: $150.00; comedor Renacimiento: $65.00; máquina escribir Royal, portátil: $35.00. Sitios 111, entre Campanario y Lealtad.

SE VENDE NEVERA ACERO, ESmalte blanco interior y exterior; alto 140 centímetros frente 94, fondo 54, cuatro puertas botellón sistema moderno, poco uso. Telf. X-2685, Concha 904, altos. García.

MUEBLES A PLAZOS

CUARTOS COMEDORES SALAS

Reparamos, tapizamos. Cambiamos sus muebles de uso.

MUEBLERIA "AMERICA"

San Rafael 57, esq. Campanario, Telf. U-6048.

60 INSTRUMENTOS DE MUSICA

POR EMBARCARME NECESITO vender urgentemente, precioso piano Pleyel, cuarto cosa, en perfecto estado, muy cuidado. Lo doy a primera oferta. Manrique 1-D, bajos, entre San Lázaro y Lagunas.

VENDO LINDISIMO PIANO HOward, en buenas condiciones, por reducirme: $60.0. Es un regalo. Estrella 132, esquina a Escobar.

VENDO PIANO CUARTO COLA, MOderno, enchapado, último modelo; otro vertical, precioso, enchapado, propio personas de gusto. Se dan baratísimos por necesitar local, mueblería Bernaza y Teniente Rey.

STOWERS DE CAOBA, PIANOS DEcorados con flores, en perfectas condiciones. Se vende por estorbar. Calle 6 núm. 152.

61 DE ANIMALES

FERRITO POMERANIAN, MUY FIno, de 3 meses de nacido. Se vende barato: FO-2378, de 11 a. m. a 7 p. m.

62 OBJETOS VARIOS TABACO

Se vende un lote de tercios capadura, calidad de la zona de Cabaiguán. Precio de ganga. Vea a Morales: Obispo 127 tercer piso, habitación núm. 2.

S5 VENDEN MUY BARATOS, DOS escritorios cortina, una mesa tenedor de libros máquina de escribir, sillas, radiola 60, caja caudales y refrigerador. Aguiar 84, bajos, entre O-Reilly y Obispo.

VENDO UNA VIDRIERA, CALZADA de mucho tránsito, con contrato, poco alquiler. Véala y le informaré gratis; Sr. Benito, Indio y Monte, café.

SE VENDE VIDRIERA GRANDE, con cristales, división madera, puerta cristal, percheros, sombreros y de vestidos. Amistad 70, esquina a San Miguel.

ENSEÑANZAS

75 PROFESORAS - PROFESORES

PROFESORA DE PIANO, SOLFEO, teoría, historia de la música, etc., con academia incorporada se ofrece para dar clases. Prepara para el ingreso de Kindergarten y para los estudios de teoría, solfeo y coros que se cursan en las Escuelas Normales. Llame: Telf. F-5150, de 2 a 4 p. m.

77 ACADEMIAS

COLEGIO «SANTA TERESA»

INGRESO AL BACHILLERATO

SE ADMITEN INTERNOS

Primer Grado: $1.50; Segundo: $2.00; Tercero y Cuarto: $3.00; Quinto y Sexto: $4.00; Séptimo y Octavo: $5.00. Autorizado para expedir certificado de Octavo Grado para ingresar en Normales, Institutos, Hogar, etc. Taquigrafía, Mecanografía, Ortografía, Inglés, Correspondencia Comercial, Corte y Costura y Labores. Pida prospecto: San Rafael 71, entre Campanario y Lealtad. Telf. A-9222.

ACADEMIA RABIÑA

NEPTUNO NUMS. 78 Y 70, ALTOS, ESQUINA A MANRIQUE

INGRESO AL BACHILLERATO

Clases individuales. Francés, Alemán, Taquigrafía «Pitman» y «Gregg» Mecanografía, Correspondencia y Aritmética Comercial: TAMBIEN CLASES POR CORRESPONDENCIA. Ingreso en Escuelas de Ingenieros, Arquitectos y Comercio. Servicio de ómnibus y de internos. Pida prospectos. Expendemos títulos y proveemos de empleo a nuestros graduados.

M.E.C.D. 2016

Anuncios Clasificados de Ultima Hora

Más ANUNCIOS CLASIFICADOS de ULTIMA HORA en la página 19

ALQUILERES

80 CASAS DE HUESPEDES

CASA DE HUESPEDES HABANA 110 altos, entre Lamparilla y Obrapía. Vea las mejores habitaciones vista calle. Agua caliente a todas horas. Comida inmejorable, buen trato y moralidad. Precios módicos.

82 APARTAMENTOS

VEDADO APARTAMENTO CON GA- rage $30 Living room dinete, gran cuarto cocina y baño con servicio telefónico encargado. Calle 8 esquina a Zapata Fernández. F-5724

EDIFICIO DE APARTAMENTOS, 17 Y 12, VEDADO

Vea este hermoso, económico y confortable edificio con apartamentos de terraza, sala, comedor, dos o tres cuartos, baño completo, cocina y servicio para criados. Informa el encargado, en el garage de los bajos. Garage opcional. Extracción de basuras por cuenta de la Administración. Closet en todos los cuartos.

ALQUILO: SANTA CLARA 16. AL- tos, apartamento con balcón a la calle y habitación interior, muy frescos, con abundante agua a todas horas. Familia de mucha moralidad. Hay teléfono.

EDIFICIO 21 Y M., $45.00 RECIEN- temente construído. Apartamento con portal, sala, comedor, dos cuartos, baño, pantry, cocina. Informes en la misma y bufete de Arellano: M-3936.

SE ALQUILA APARTAMENTO: BA- lear 15. Carretera San Miguel del Padrón, Caserío de Luyanó. Tiene 2 habitaciones, cocina, servicio, lavadero. Precio: $11.00. Informes en la misma. Telf. A-7636.

ALQUILO A FAMILIAS QUE NO sean más de tres personas mayores, hermoso apartamento de sala, cuarto y demás servicio completo privado, con su patiecito todo azulejeado. No hay nada mejor en higiene, fresco y buen gusto. Hospital 25, entre San José y Valle.

EDIFICIO «ARCOS». SE ALQUILAN apartamentos frescos y cómodos. Informa el conserje del mismo. F. entre 19 y 21, Vedado.

83 DEPARTAMENTOS

ALQUILO DEPARTAMENTO MO- derno, edificio ocho pisos. No hay ruidos molestos, mosquitos ni polvo de la calle, calle 6 y 11 Vedado.

MONTE 2-A., ESQUINA ZULUETA. Alquilo a familias sin niños, hermosos departamentos de sala y cuarto. Vista calle. Es casa de orden y buen aspecto.

84 HABITACIONES

CAMPANARIO 42, ALTOS. SE AL- quilan dos habitaciones a personas de moralidad. Se cambian referencias. Hay teléfono.

ALQUILO FRESQUISIMAS HABITA- ciones con balcón calle, baño privado, agua caliente, magnífica comida, teléfono, con toda asistencia. Matrimonios, desde $35.00; hombres solos: $18.00. Belascoaín 64, altos colchonería.

PRADO 16, ALTOS. ALQUILO ES- pléndida habitación amueblada, balcón al Prado, para caballero de gusto. Fresca, espaciosa, cómoda, tranquila. Limpieza esmerada. Hay teléfono. Precio razonable. Véala.

EN CASA DE FAMILIA HONORA- ble, se alquila hermosa y fresca habitación con baño y toda asistencia, a matrimonio sin niños o señora sola. Belascoaín 66.

ALQUILO HABITACION CON VISTA a la calle, propia para tres compañeros o matrimonio sin niños; otra con lavabo de agua abundante. Hay teléfono. Reina 2, tercer piso, derecha.

SE ALQUILA UNA HABITACION ventilada, a personas moralidad Cárdenas 65, altos. Se traspasa una casa con 9 habitaciones alquiladas. Deja margen. Informes: Cárdenas 65, altos. Pedro.

SE ALQUILA UNA O DOS HABITA- ciones con balcón y ventana a la calle, amplia fresca, anexa al baño en lugar céntrico. Casa de familia respetable. Se alquila a personas honorables únicos inquilinos. Informes: M-7678.

AGUILA 90, ESQUINA SAN JOSE. Habitación amplia fresca. Se alquila a hombres solos o matrimonio sin niños. Aguila 90, primer piso, derecha. Tejero.

HABITACIONES GRANDES, VENTI- ladas, con sus cocinas, luz, escalera azotea para tender. Casa de orden, moralidad y mucha higiene. Nunca falta el agua. Calzada 1213, una cuadra paradero tranvías Vedado.

ACCESORIAS Y HABITACIONES, grandes pisos mosaicos. Casa tranquila, Cerro 545, una cuadra Esquina Tejas.

EN CASA PARTICULAR SE ALQUI- la una habitación a hombres solos o matrimonios sin niños. Se exigen referencias. Crespo 21, altos, entre Trocadero y Colón. Hay teléfono.

CASA FAMILIA, TODO CONFORT, una cuadra Parque Central, alquila dos habitaciones, una capacidad para tres personas; otra independiente. Indispensable referencias. Telf. A-9118.

85 NAVES - LOCALES

SE ALQUILA UNA NAVE DE MIL metros en Belascoaín y otra nave de quinientos metros con chucho de Ferrocaril. Informan «La Vinatera», Arbol Seco y Peñalver.

AMPLIO LOCAL EN EL CENTRO Se alquila todo o parte, con o sin de los negocios, Aguiar 84, bajos, entre O-Reilly y Obispo. Se alquila todo o parte, con o sin muebles de oficina. Renta exigua.

CRISTINA ESQUINA A CORTA. SE alquila este local. Informan en el mismo, por Corta.

ALQUILO UNA ESQUINA CON AR- matostes y mostrador, propia para bodega. Tiene vivienda para familia. San Francisco y San Lázaro. Telf. A-9249.

87 HABANA

AGUILA 124, ESQUINA ESTRELLA alquilo casas nuevas: recibidor, sala, 4 habitaciones, baño intercalado, comedor fondo y otros servicios, muy frescas. Llaves allí, informes: Cuevas F-5993

SE ALQUILA LUCENA 11, ENTRE Neptuno y San Miguel, casa moderna segundo piso, sala, recibidor,) cuartos, baño intercalado completo, comedor al fondo; cocina de gas y carbón; calentador, servicio de criados; otro cuarto más en la azotea; agua abundante, llaves en el 6 bajos. Verse de 9 a 5. Precio: $38.

ALQUILO CASA, PLANTA BAJA: sala, tres habitaciones, comedor, cocina, patio, cuarto de baño completo, agua caliente, toda muy ventilada, fresca y clara: $35.00. Hospital 25, entre San José y Valle.

ALQUILERES

87 HABANA

MODERNO SEGUNDO PISO NEP- tuno 218 A entre Arambuiru y Soledad, sala, comedor, 2 habitaciones, gran baño intercalado, cocina. Llave informan: San Miguel 254 altos esquina a Hospital.

SE ALQUILA LA CASA CARLOS III 277 entre Infanta y Xifré, 1er piso con sala, saleta tres habitaciones, cuarto de baño comedor al fondo cocina, servicios de criados y un cuarto en la azotea. Precio $45.

NEPTUNO Y CAMPANARIO

Se alquila precioso primer piso por Neptuno 101 y medio, 4 habitaciones, sala y comedor, servicios sanitarios modernos. Precio: $60. Informa señor Quiñones. Peletería Versalles.

ALQUILO AMPLIOS, MODERNOS altos y bajos, Príncipe 4, casi esquina San Ramón, cuadra y media Monte: sala, comedor, tres cuartos, baño intercalado completo y cocina. Llaves, bodega. Informes: F-4071.

ALQUILO AMPLIOS Y FRESCOS altos de Neptuno 235 y medio, agua abundante. Informes U-2744

CAMPANARIO 12, BAJOS, SALA, saleta de comer, tres habitaciones, baño,servicio de criados y cocina. Las llaves e informes en loh altos.

MALECON Y GERVASIO: BAJOS, se alquila: sala, comedor, dos habitaciones, baño intercalado y cocina moderna. Llave en la bodega. Informes: Cacheiro, Obispo 65. Telf. A-7780.

ALQUILO: MANRIQUE 129, ALTOS, entre Reina y Salud: sala, recibidor, 5 cuartos, baño intercalado comedor, cocina, pantry y cuarto y servicio de criado independiente.

ALQUILO: DESAGUE 75, ALTOS, CA- si esquina a Franco: sala, recibidor, comedor, tres cuartos baño, patio, cocina. Alquiler: $27.00. Agua, día y noche. Llaves en la misma.

VEDADO: SE ALQUILAN ALTOS, Catorce número 315, entre 19 y 21: 3 cuartos, 2 baños, sala, comedor y terraza. Informes en la misma. Telf. F-2567.

PRADO 96: SE ALQUILA EL PRI- mer piso alto, con sala, saleta, recibidor, gabinete, tres grandes cuartos, baño intercalado, cuarto y servicio de criados, en $100.00. Informes: J. Balcells y Compaía: M-3128.

88 VEDADO

VEDADO. SE ALQUILA EN LA CA- lle 22 Nro. 64, entre Línea y 11; casita con todas comodidades, muy fresca, a la brisa, punto lo mejor jardín, portal, saliita, dos cuartos comedor cocina, baño closet completo, patio; acabada de pintar. Alquiler: 18 pesos.

VEDADO. SE ALQUILA CALLE D 53, entre 5 y 3 de dos plantas en los bajos jardín, portal sala, comedor, cocina baño un cuarto servicio de criados y garage; en los altos cinco cuartos y un baño con agua abundante. Informes y la llave en la bodega de al lado y en teléfono FO-7269

VEDADO. SE ALQUILAN LOS AL- tos modernos de 29 entre B y C cuatro cuartos servicio de criados y garage $65. J. Balcells y Ca. Telf. M-3128

VEDADO. SE ALQUILAN LOS AL- tos calle 28 Nro. 359 entre 25 y 27, sala, cuatro cuartos, comedor, cocina, baño y 2 cuartos para criados en 35 pesos. Informes al Telf. M-2690 y FO-2960

LINEA ESQUINA A 18, APARTA- mento nuebo con sala, comedor, dos cuartos, baño y cocina $30. Informa encaargado

ALQUILO: 14 NUMERO 255, ENTRE 17 y -9, Vedado, cuatro cuartos, garage, cuarto chofer, de 3 a 6, en la misma. Telf. FO-3103.

VEDADO: L. Y 15, LO MAS MODER- no en apartamentos. Listos para entregar en junio 10. Distintos tamaños y precios. Pueden verse a todas horas. Informan en los mismos. Telfs. F-3841 y F1-7632.

VEDADO: ALQUILO 10 NUMERO 414, entre 17 y 19, cómodos altos a la brisa. Informes en el mismo, o al fondo del garage, derecha.

K. NUMERO 112, ALTOS, ENTRE 9 y 11, Vedado acera brisa: terraza, sala, comedor, 4 cuartos, baño intercalado, cocina, cuarto y servicio de criados: F-4868.

SE ALQUILAN LOS ALTOS DE 8 número 558, casi esquina a 23, Vedado: 3 cuartos, sala comedor y demás servicios. Informes en los bajos.

ALQUILO ALTOS, ACABADOS DE pintar: sala, tres habitaciones comedor, baño intercalado y cocina. Acera de sombra, calle I, número 468, entre 21 y 23: F-6422. Informan en la misma.

SE ALQUILAN LOS BAJOS DE 19 número 457, entre E. y F., Vedado, con sala, comedor, tres cuartos y servicio de criados. La llave al lado, conserje del edificio «Arcos».

SE ALQUILAN EN $30.00, PRECIO- sos bajos calle 8 número 454, entre 19 y 21: jardín, portal, sala, comedor, dos cuartos, baño completo, cocina y patio cementado. Telf. FO-3910.

SE ALQUILAN LOS ALTOS DE C. número 407, con sala, comedor, cuatro cuartos, dos baños y demás servicios. Llave e informes en la misma, de 10 a 5. Telf. F-5761.

ONCE NUMERO 151, ESQUINA A L., Vedado, moderna y fresca casa: terraza sala, comedor, 4 habitaciones, 2 baños de lujo, pantry, cocina, cuarto y servicio de criados y garage. Llave al lado, en I número 106. Informes: F-2124.

ALQUILO MODERNOS Y FRESCOS altos: 23 esquina a F., Vedado: recibidor, comedor, sala, cuatro habitaciones, baño, toilet, cuarto y servicio de criados y cocina gas.

SE ALQUILA BONITA CASA AMUE- blada, altos, en el Vedado, punto céntrico: terraza, sala, saleta, 3 habitaciones, baño intercalado, cocina, comedor, cuarto criado y frigidaire. Informes: F-5296.

$25.00: SE ALQUILA EN PASAJE Montero Sánchez 6 casas de jardín, portal, sala, comedor, 3 cuartos, baño y cocina. Llave e informes: 8 y 21, lechería.

SE ALQUILA LA CASA, CALZA- da número 55 (moderno), con sala, saleta, seis cuartos, baño intercalado, amplio comedor al fondo, servicio de criados, garage para tres autos con servicio sanitario y un altillo: $75.00. Informes: J. Balcells y Compañía: M-3128.

0 MARIANAO - REPARTOS

REPARTO ALMENDARES, MIRA- mar y Avenida Columbia, lado panadería «Primera de Aguiar»: sala, comedor, 4 habitaciones, doble servicio y garage: $40.00. Informes en la misma.

JESUS DEL MONTE - VIBORA

ALQUILO AVENIDA DIEZ DE Octubre 401 moderno 2o piso casa con sala, comedor, tres habitaciones. Llaves la encargada. Informes teléfono M-3198

ALQUILERES

91 JESUS DEL MONTE - VIBORA

VIBORA. ALQUILO SAN FRANCIS- co 212 entre San Anastasio y Lawton, sala, saleta corrida 3 cuartos grandes, dos baños cocina, patio informes Empedrado 43

93 LUYANO

SE ALQUILAN LOS ALTOS DE TE- resa Blanco Nro. 60 acabados de fabricar, a media cuadra de Concha y un de Luyanó, consta de tres cuartos, sala, comedor, cuarto de baño completo con agua abundante a todas horas fría y caliente en todos los servicios, escalera a la azotea. Informes en la carnicería de la esquino. Se piden referencias.

95 ARROYO APOLO-CALABAZAR

SE ALQUILA UNA CASITA DE AL- tos y bajos, con luz y teléfono. Es completamente independiente y tiene un hermoso patio. Informes: Gonzalo y Gustavo, villa «Rosa», Santa Amalia.

98 ALQUILERES VARIOS

RUSTICAS: ALQUILO POR TEMPO- rada o por año, a persona acomodada, linda finca de recreo, en Caimito de Guayabal. Informan: Telfs. F-2047.

PLAYA DE SANTA FE, PRINCIPAL 158 acera del mar. Alquilo dos habitaciones. Si usted trabaja en La Habana, se le paga el almuerzo. Indispensable referencias. Informes: Telf. A-9118.

SE SOLICITAN

99 SOLICITUD DE ALQUILERES

NECESITO: VEDADO O REPARTOS Marianao, casa buena y moderna, amplia, fresca, con no menos cuatro buenos dormitorios, tres baños, buena cocina y pantry, habitaciones, baño, servicio, etc., para criados, jardín y garage para dos máquinas. Se prefiere amueblada. Dirigirse por escrito con todos los detalles de lo que se ofrece, al Sr. Ortuzar, apartado 206, Habana.

102 AGENCIAS - COLOCACIONES

AGENCIA DEL VEDADO, 12 Y 23: F-3141. Fernández Agency. Tenemos: cocinera repostera: $20.00; criada de mano, experta servicio: $15.00; choferes, criados, jardineros. Gran surtido criadas del país y sirvientas por horas.

103 CRIADAS - CRIADOS

SE SOLICITA CRIADA DE MANO blanca de 25 a 30 años, dormir en la colocación. Saber trabajar. San Nicolás 67 entre Neptuno y San Miguel. Después de las 9.

SOLICITO MUCHACHA DE COLOR, para trabajar por horas, lavar, planchar y limpieza de casa cuatro personas de familia. Sueldo: $8.00. Si no tiene buenas referencias, que no se presente. San Benigno número 551, esquina a San Bernardino, Santos Suárez. Informes: de 3 a 6 de la tarde.

SOLICITO JOVEN ESPAÑOLA, PA- ra limpiar y cocinar, casa de tres personas. Tiene que cocinar bien, traer referencias y dormir en la casa. Sueldo: $18.00. Calle 10 número 412-F., (altos), entre 17 y 19.

SE SOLICITA CRIADA PARA TO- dos los quehaceres en casa de poca familia. Debe dormir en la colocación. Presentarse de 8 a 1 Factoría 73, bajos.

SE SOLICITA UNA JOVEN BLAN- ca, para trabajar por horas. Galiano 110, primer piso.

SOLICITO CRIADA DE MANO, QUE sepa cumplir con su obligación. Indispensable referencias. Sueldo: 15 pesos y uniformes, 17 entre 4 y 6. Alturas de Almendares.

SE SOLICITA CRIADA DE MEDIA- na edad española, que sepa trabajar y tenga referencias. Calle 15 número 802, entre 2 y 4, Vedado.

104 COCINERAS Y COCINEROS

SE SOLICITA PARA COCINAR Y limpiar a corta familia, una joven blanca. Que sepa bien su obligación, tenga referencias y duerma en la colocación. Sueldo: 15 pesos. En la misma, otra por horas, para lavar alguna ropa y limpieza. Obispo número 105, segundo piso.

SOLICITO MUCHACHA ESPAÑOLA, para cocinar y limpiar a muy corta familia. Ha de saber comprar y cocinar bien y traer referencias. San Rafael 151 y medio, entre Espada y San Francisco, primer piso, derecha.

SE SOLICITA COCINERA Y REPOS- tera de mediana edad, que sepa bien su oficio y tenga referencias: 20 pesos. Calle 15 número 802, entre 2 y 4 Vedado.

105 MANEJADORAS

SE SOLICITA MANEJADORA ESPA- ñola que tenga experiencia y sea cariñosa. Calle 21 número 855, entre 4 y 6, Vedado.

114 AGENTES - VENDEDORES

SOLICITAMOS VENDEDORES MA- yores de veinticinco años de buen porte para la venta de producto de gran consumo, remuneración amplia. Sr. Fernández, La Moda, Neptuno Nro. 115 frente a Perseverancia, de 8 a 12 a.m.

117 SOLICITUDES VARIAS

COMPAÑIA AMERICANA ESTABLE- cida, ofrece oportunidad de empleo permanente a hombres jóvenes, educados, diligentes y de buena presencia. Ver al Sr. Cortina Obrapía número 49, bajos, de 9 a 12.

SE OFRECEN

118 CRIADAS-CRIADOS

SE DESEA COLOCAR UNA JOVEN española para criada de comedor o de cuartos es formal y trabajadora, tiene buenas referencias. Infórmese en el teléfono I-6990

SE DESEA COLOCAR UNA ESPA- ñola de mediana edad para limpiar sabe cumploir con su obligación, tiene buenas referencias, no le importa salir a fuera. Telf. U-7044

SE DESEA COLOCAR UNA JOVEN para criada de mano o cuartos. Telf. F-2975.

SE DESEA COLOCAR UNA MUCHA- cha de color, para limpiar o cocinar, lo mismo en La Habana que en el Vedado. No duerme en la colocación. Telf. F-4408.

SE OFRECE JOVEN ESPAÑOLA, PA- ra todos los quehaceres de matrimonio solo, sabe cocinar bien. Se coloca para una sola cosa. Informes: M-6894.

SE DESEA COLOCAR UNA JOVEN española, para los quehaceres de una casa, no cocina. Duerme en la colocación: I-5516.

SE DESEA COLOCAR UNA JOVEN mestiza, para limpieza por horas, o de manejadora. Informes: Rayo 63, altos. Telf. M-4520, Suceta.

119 COCINERAS-COCINEROS

SE OFRECE COCINERA O CRIADA de cuartos menos de 20 pesos no se coloca Informan X-2336, duerme fuera.

SE OFRECE UNA COCINERA Y RE- postera, de color. Tiene referencias. Informes: Telf. F1-6171.

SE OFRECEN

119 COCINERAS-COCINEROS

SE DESEA COLOCAR UNA PARDA del interior para cocinar solamente. Sabe hacer dulces. No le importa ir a los repartos y desea buen trato. Sueldo: de $15.00 en adelante. Tiene referencias. San Lázaro 203, altos, entre Lealtad y Escobar.

SE DESEA COLOCAR UNA ESPA- ñola, de mediana edad, para cocinar. Tiene referencias y duerme en la colocación. Telf. U-6752.

SE DESEA COLOCAR UNA MUCHA- cha española, para cocinar y limpiar a matrimonio solo. En la misma otra para criada de mano. Informan en la misma: F-4957.

SE OFRECE UNA COCINERA ES- pañola, sabe la cocina criolla y española y repostería, acostumbrada a trabajar en buenas casas. Tiene referencias. Sueldo: $18.00 a $20.00: U-6864.

SE DESEA COLOCAR UNA SEÑO- ra de mediana edad, española, para cocinar o limpiar. Tiene referencias. Informes; San Miguel 193.

SE DESEA COLOCAR UNA SEÑORA española, de mediana edad, para cocinar, no saca comida. Tiene buenas referencias y duerme fuera. Menos de $15.00, no se coloca. Llame: F-6933.

SE DESEA COLOCAR UNA MUCHA- cha del campo, para cocinar y limpiar a matrimonio solo. Informes: Telf. U-6606.

SE DESEA COLOCAR UNA MUCHA- cha de color para cocinar solo, o para cocinar y limpiar a matrimonio solo. Tiene referencias: U-2905.

SE DESEA COLOCAR UNA COCINE- ra española, cocina de todo y sabe hacer postres. Tiene referencias y lleva tiempo en el país. Sueldo: de 15 pesos en adelante. Telf. M-2492.

SE OFRECE PARA COCINAR Y AYU- dar a la limpieza de corta familia, mujer española de mediana edad. Tiene buenas referencias y va a los repartos. No duerme en la colocación. Telf. A-8831.

SE OFRECE UN COCINERO Y RE- postero, chino, cocina a la criolla, española y americana. Tiene 18 años de práctica y desea casa particular o comercio. Tiene buenas referencias. Informes: Telf. M-9164.

SE DESEA COLOCAR UNA ESPA- ñola, de mediana edad, para limpiar, o limpiar y cocinar a corta familia. Sueldo: no menos de 15 pesos en adelante. Telf. F-6231.

SE DESEA COLOCAR UNA JOVEN española, para cocinar y limpiar. Es muy trabajadora, aseada y desea casa de moralidad. Tiene referencias que deseen. Telf. U-7056.

SE OFRECE COCINERO MUY PRAC- tico en hacer plaza mucha variación, toda clase de postres y económico. Es hombre solo, español. Tiene referencias: A-6918, Luz 90.

SE DESEA COLOCAR UNA INME- jorable cocinera y repostera española, hace plaza, para cocinar y limpiar, con una jovencita para ayudar a los quehaceres. Se colocan juntas. No menos de 20 pesos: M-4267.

SE DESEA COLOCAR BUENA COCI- nera blanca, joven, saludable, formal, cumplidora de su deber, sumisa y obediente. Excelentes recomendaciones. Desea casa duradera, hace plaza o no y es honrada F-3141.

SE DESEA COLOCAR UNA JOVEN española para cocinar y limpiar a corta familia. Telf. U-7036.

SE DESEA COLOCAR UNA SEÑORA de color, de mediana edad, del campo, para cocinar a corta familia o matrimonios solo. Buen sueldo. Tiene referencias y duerme o no en la colocación. Campanario 96-A, Telf. M-4023. Julia.

SEÑORA BLANCA SOLICITA COLO- cación de cocinera o lavandera, sabe cocinar de todo, o para matrimonio solo para todo los quehaceres de la casa, tiene las mejores referencias. No le importa salir al campo. Sueldo: 18 o 20 pesos. Teléfono: F-2975.

SE DESEA COLOCAR UNA JOVEN española, de cocinera. Hace plaza si lo desean y sabe de repostería. Duerme fuera. Telf. F-2297.

120 MANEJADORAS

MANEJADORA ESPAÑOLA DESEA colocarse tiene referencias, teléfono M-1885

SE DESEA COLOCAR UNA MUCHA- cha de color, para manejadora o de criada. Tiene referencias y no le importa lugar. Desea buen sueldo. Telf. U-2567.

124 LAVANDERAS-LAVANDEROS

SE OFRECE UNA LAVANDERA, DE mediana edad. Lo mismo lava en la casa que a particular. Informes: F-6248.

125 CHOFERES

SE OFRECE CHOFER ESPAÑOL CON con muchos años de práctica en toda clase de máquinas con referencias y sin pretensiones. Informan: Garage Colón, 12 y 23 Telf. F-6017. Sixto

SE OFRECE CHAUFFEUR DE CO- lor con referencias, muy práctico Informan F-2405

SE DESEA COLOCAR UN JOVEN de color para choffer con buenas referencias lo mismo en la ciudad que fuera. Telf. FO-7835

SE OFRECE UN CHOFER MECANI- co, con magníficas referencias. Castro: M-4295.

SE OFRECE CHOFER CON REFE- rencias de donde trabajó. Telf. M-4393.

129 OFICINISTAS

TAQUIGRAFO, MECANOGRAFO, CO- rresponsal y traductor inglés y español cubano nativo. 10 años experiencia en Estados Unidos y Cuba. Ortografía perfecta en ambos idiomas. Excelentes referencias. Llame a Mesa: F-2942, de 8 a 12.

TAQUIGRAFA, MECANOGRAFA Y corresponsal, conociendo contabilidad y un poco inglés, con experiencia en oficinas. Se ofrece a casa seria. Habana o interior. San Nicolás 52, altos. Telf. M-9512.

DESEA COLOCARSE FIJO O POR horas sin grandes pretensiones tenedor de Libros nativo, Mecanógrafo, y amplios conocimientos inglés, larga experiencia y buenas referencias. Guillermo Lasso. Telf. A-7685

TRADUCTOR, MECANOGRAFO, JO- ven, de buena presencia, educado Estados Unidos, experiencia varios años corresponsal, referencias. Desea colocarse casa seria. Riveiro: X-2748.

131 OFERTAS VARIAS

SE DESEA COLOCAR MATRIMONIO español. Ella de cocinera; y él, de criado. Lo mismo en La Habana que en repartos. Tienen referencias. Telf. U-6684.

SE OFRECE UN MATRIMONIO JO- ven, sin hijos. El para encargado de casas de apartamentos, con experiencia de muchos años en los Estados Unidos. Es mecánico en general y habla inglés y alemán. Ella tiene conocimientos de modista y enfermera. Informes: Leopoldo Ballesta. Telf. A-6710.

Profesionales

1 ABOGADOS Y NOTARIOS

ME HAGO CARGO DEMANDAS, DI- vorcios rápidos, matrimonio notarial, cartas ciudadanía, pasaportes, declaratorias herederos, etc. Véame, anticipo gastos. Bufete: Alberto Cuervo. Edificio «Metropolitana», 342. M-2808. O-Reilly y Aguacate.

Profesionales

1 ABOGADOS Y NOTARIOS

DR. NILO PICAZO COSSIO

Abogado. Asuntos civiles y criminales. Edificio «La Metropolitana» departamentos 336 y 337. Telf. M-6031. Consultas: 4 a 7 p. m.

2 PROCURADORES

ME HAGO CARGO TRASMITIR DE- mandas divorcios rápidos, cartas ciudadanía, matrimonio notarial, pasaportes. Bufete Gustavo A. González. Obrapía 14, bajos, de 3 a 6 p. m., casi esquina Mercaderes. M-1085.

3 DRES. EN MEDICINA

POLICLINICA INTERNACIONAL

Director: Dr. David CABARROCAS

San Miguel 130-B. Consultas: de 9 a 10 a. m. y de 2 a 7 p. m., excepto sábados y domingos. Por turno: 50 cts., $1.00, $2.00 $3.00, $4.00 y $5.00, consultándose primero los de más precios. Tuberculosis, Asma, Bronquitis, Reumatismo, Diabetis, Sífilis, Blenorragia, Pielitis, Nefritis, Ictericia, Dispepsia, Vómitos incoertibles del embarazo, con raspado o cura. Neurastenia, Ulcera del estómago, Anemia, Disentería, Paludismo, Apendicitis. «Pobres: consúltense gratis, presentando este anuncio».

GABINETE UROLOGICO ALEMAN VIAS URINARIAS

Consultas gratis de 7 a. m. a 8 p. m. Tratamiento modernos que Vacunas Alemanas para curar la Gonorrea, en pocos días sin dolor. No importa que sean crónicas o mal curadas. Garantizamos por medios científicos la curación radical. Para consultas y curas reservadas llame al teléfono M-3606. Facilidades de pago. Impotencia, debilidad sexual, piel y sífilis, Jesús del Monte 135 bajos, frente a la quinta de Dependientes. Habana.

DR. JOSE RANDIN VERGARA

Comandante médico del Ejército Director del hospital militar «Dr Arístides Agramonte»

VIAS URINARIAS

Jefe de Urología de la clínica «4 de Septiembre» y de la clínica Cardona. Consultas diarias, de 8 a 11 a. m. hospital militar; lunes, miércoles y viernes, a las 5 p. m., clínica Cardona, en 17 número 449, Vedado.

DR. ROSAL

Sistema nervioso. Corazón Medicina interna. Consulta diaria, de 4 a 6. San Miguel 117, bajos, entre Gervasio y Escobar. Telf. U-2342.

DR. A. BARBA INCLAN

Médico cirujano. Huesos, articulaciones y músculos. Especialista ortopédico del hospital de la Policía Nacional y ayudante del profesor A. Inclán. Gabinete de electricidad médica y masage. (Consultas diarias, de 2 a 3 p. m. Reconocimiento: $5.00; consultas sucesivas: $3.00; consultas fuera de hora: $10.00. Viernes, de 2 a 3 p. m. Consultas gratis para pobres (5 turnos). San Lázaro 122, bajos). Habana.

DR. A. LABRADOR

Especialidad enfermedades estómago, Intestinos, Flujos crónicos, Venéreos y Sífilis, Corazón, Riñones y Pulmones, inyecciones intravenosas. Se hacen toda clase de análisis Consultas gratis de 8 a 11. Pagos 1 a 3 **Angeles 3, entre Reina y Estrella. A-0801.**

DR. FRANCISCO J. DE VELASCO

Corazón, pulmones, estómago e intestinos.

DR. RUBEN DE VELASCO

Corazón, pulmones, enfermedades de los niños. Consultas de 1 a 3, días laborables. Horas especiales, previo aviso. Salud 34. Telf. M-6068.

DR. JOSE ALFONSO

Ex-especialista del Centro Asturiano: ojos, garganta, nariz y oidos. Consultas mutualizables de 10 a 12 y de 4 a 5: $1.00; de 2 a 4: $2.00. Turno fijo: $5.00. Operaciones módicas. Monte 386. Telf. M-2330.

DR. ALFREDO COMAS

Especialista del Instituto del Cáncer. Enfermedades venéreas, sífilis, impotencia, afecciones de señoras, tumores del útero y pechos. Aplicaciones del Radium. Horas: de 2 a 5. Teléfono M-7728, San Nicolás 70. Habana.

DR. CARLOS LAMAR

Asma, Tuberculosis, Bronquitis.

Especializado en la curación del ma por un procedimiento especial. Tratamiento de todas las enfermedades del pulmón y de los bronquios y la Colitis. Consultas de 1 a 4, martes, jueves y sábados. Virtudes 130, altos teléfono U-1809

DR. MESA RAMOS

PIEL, SIFILIS, VENEREO

Impotencia, esterilidad, etc. Consultas y tratamientos 8 a 9 a.m., 5 a 7 p.m. Perseverancia 32, entre Animas y Virtudes.

INSTITUTO DEL VIEJO

NEPTUNO 120.

Especializado en el tratamiento de enfermos de más de 40 años. Servicio permanente. Laboratorio. Visitas domiciliarias. Curaciones, Consultas, Electricidad médica.. Farmacia. Especialistas Clínica. CUOTA MENSUAL $1.50. Obsequiamos el primer recibo.

INSTITUTO HIGIA

ENFERMEDADES VENEREAS (EXCLUSIVAMENTE)

Curación rápida y garantizada de gonorrea, reciente o antigua, prostatitis, orquitis, artritismo blenorrágico, sífilis, úlceras chancrosas, impotencia. Ultimos medicamentos. Método indoloro. Diatermia, fulguraciones. CONSULTAS Y RECONOCIMIENTOS GRATIS, de 7 a.m. a 9 p.m. Turnos especiales. Zanja 2, altos, entre Galiano y Rayo. Teléfono M-6605

DR. A. VENERO

Curación rápida de enfermedades venéreas, impotencia sífilis, electricidad médica, diaterma, ozoterapia, et. Cuota semanal. Consultas: de 10 a 12 m. y de 4 a 6 p.m. San Miguel 55, esquina a San Nicolás. Telf. A-9380

DR. J. B. RUIZ

Ex-especialista del Centro Gallego de los hospitales de Filadelfia y New York, Especialista vías urinarias, venéreo sífilis y trastornos sexual. Uretroscopía y Cistoscopía. Consultas de 1 a 3 Trocadero 35.

DR. ANTONIO PITA

Enfermedades Nerviosas y endocrinas

Contando con un bien montado instituto de Fisioterapia. Tratamiento efectivo de la neurastenia, impotencia frigidez sexual, enfermedades crónicas y glandulares etc. Novísimo método de estimulación Vago-Simpático. No visita ni da consultas por Correo. Consulta previamente concedida: $10.00. Consultas de 2 a 4 p.m. $2.00. San Lázaro 45, a una cuadra de Prado y Malecón. Teléfono A-9292

DR. OCTAVIO RIVERO

Asma, tuberculosis, enfermedades pulmonares y alérgicas. (Coriza, urticaria)

Ex asistente Servicio del profesor Saye, (Barcelona), ex jefe clínico Dispensario Antituberculoso Municipal. Consultas: lunes, miércoles y viernes, 12 a 2 p. m.; martes, jueves y sábados 9 a 1 p. m. Campanario 43: M-6258.

DR. ALEJANDRO MUXO

VIAS URINARIAS

Especialista de la clínica-hospital «Cuatro de Septiembre» y de la quinta «Covadonga», del Centro Asturiano. Cirugía génito urinaria. Enfermedades venéreas y trastornos sexuales. Consultas diarias, de 4 a 7 p. m. **Perseverancia 49, entre Animas y Virtudes. Telf. A-7001.**

Profesionales

5 DENTISTAS

DR. ARMANDO CRUCET

Cirujano dental y oral de la facultad de Pennsylvania y del Gareston Hospital of Oral Sugery. Exprofesor de la Moffit Porceloain Dental School, de Filadelfia.

Tratamiento médico quirúrgico de la piorrea alveolar, dentadu arde porcelana, cordales impactados. Rayos X,diaterma, electro coagulación. Infrarojo. Alta frecuencia, Rayos Violeta.

Consultas por hora fija.

Paseo núm. 17, entre Línea y Calzada. Vedado Telf. F-5153

DR. J. M. GATELL

CIRUJANO DENTISTA

Calle Habana número 98, entre Obispo y Obrapía. Especialista en extracciones, puentes, coronas de oro y platino y dentaduras postizas. Arreglo de puentes y planchas en el día. A los clientes que lo deseen, los termino en 24 horas. Facilidades de pago. Consultas: de 8 a 8. Telf. A-8335.

6 COMADRONAS

CONSUELO RUDA

Comadrona ex-interna de la casa de Salud «La Balear». Muchos años de práctica. Consultas grátis. Nueva del Pilar número 14, entre Benjumeda y Desagüe. Telf. U-5824

COMPRAS

9 CASAS

SE DESEA COMPRAR CASA EN LA Habana de 3.500 a 4,000 pesos trato con el dueño, no corredores A-7747 Sr. Pérez.

COMPRO DIRECTAMENTE A SU propietario, casa en La Habana, hasta $12,000; en la Víbora, hasta $4,000. «La Oportuna», Neptuno y Gervasio.

CASAS Y SOLARES

Compro varias casas y solares de Infanta a Cuiba, también solares Vedado, La Sierra y Almendares, todo al contado directo a los dueños. San Lázaro 360, bajos. U-1802 Llenín.

COMPRO CASA DE DOS PLANTAS, moderna, 6 por 19, que no pase de $7,000, en La Habana o los alrededores Informes: Calle 13 número 14, entre Dolores y Tejar, Lawton, Pregunte por Parquito, de 1 a 4. No quiero corredores.

PROPIETARIOS: COMPRO CASAS pequeñas y de tipo regular no importa que sean viejas. Absoluta seriedad. Llámeme al teléfono U-3979. Oquendo Nro. 20, bajos.

COMPRO EN LA HABANA, EDIFI- cio moderno, bien situado, buena renta. Directo con el propietario, reserva. No importa el precio. No corredores: U-2289, de 12 a 3 p. m.

COMPRO UNA O DOS CASAS CHI- cas modernas bien construidas y que estén en las calles de San Francisco, Concepción, Arellano, Pocito o en Santos Suárez, no trato con corredores: informan en Dolores esquina a 15. Lawton, Botica Lancis.

SE DESEA COMPRAR UNA CASA en el Vedado que tenga 3 cuartos hall o galería, buen baño y traspatio. Precio: no más de $4.500. F1-7991

SI UD. DESEA VENDER SU PRO- piedad a precio razonable véame, hacemos negocio en 48 horas. Informes. San Lázaro 195 altos. A-9173.

$75.000 TENGO PARA COMPRAS DE casas en la Habana, Vedado y Repartos que no estén fuera de precio. Estrada Mora, oficina: San Ignacio 50, de 9 a 12 y de 2 a 5. Telf. M-7432

11 FINCAS RUSTICAS

COMPRO UNA FINCA RUSTICA, BA- rata y una casa en La Habana o en sus barrios. Sr. D. Barrero Escobar 7, altos. Telf. M-1779.

17 MUEBLES Y PRENDAS

M-2680 COMPRA MUEBLES MA- quinas coser, escribir, alfombras, baúles, maletas, ventiladores, mamparas, divisiones, efectos sanitarios, liquido casas completas, todo lo que quiera vender. Camión en puerta, dinero en mano. Voy al campo, trabajo los domingos.

U-1510

Compro para mi casa: cuarto tres cuerpos, comedor Renacimiento máquina Singer, escribir, escritorio, neveras, radios, libreros, etc. Oportunidad que se le presenta. Operación rápida: U-1510.

Compramos: Brillantes, platino, plata y oro BAHAMONDE Y CIA., (desde 1893) Amistad 94, casi esquina a San José

U-2530: COMPRO MUEBLES EN GE- neral. Liquidamos casas completas: pianos, máquinas coser y escribir, objeto de arte, adornos, porcelana, plata, bronce, vajillas, libros, oficina. Compramos todo. Negocio rápido. Teléfono U-2530.

M-9603: "LA CONFIANZA"

Compro vendo y cambio: máquinas de escribir, coser, contadoras, burós archivos, joyas en general, muebles modernos y toda clase de objetos de arte y pianos. Suárez número 7, esquina a Corrales: M-9603

U-1800: COMPRA MUEBLES

Pianos, máquinas de coser y escribir, objetos de arte, plata y porcelana, bronce, libros antigüedades, neveras, cocinas completas archivos y lámparas. «El Ras». U-1800

U-5154: COMPRO MUEBLES

Modernos, todas clases de máquinas coser. Pagamos más que nadie. Vendemos, cambiamos o aceptamos muebles en fondo. No venda sin antes llamar a Díaz y Chao, Neptuno número 137 y 200: U-5154.

TELEFONO: A5-0722. COMPRO MUE- bles finos y modestos: cuarto, sala, comedor, sueltos, neveras, máquinas coser Singer, oficina, radios y otros: A5-0722.

U-7033: COMPRO MAQUINAS DE coser y escribir, pianos, muebles, instrumenta clínico, objetos de arte, plata, porcelana, etc. Acudo en seguida y pago bien: U-7033.

COMPRAMOS JOYAS

Antiguas y modernas, con brillantes, zafiros, rubíes y esmeraldas finas, oro, platino, plata y enchapes hasta en pedazos. Objetos de plata, bandejas juegos de café, cubiertería y otros artículos. Rosarios de oro y plata, con cuentas de perlas, coral, amatistas, etc. Pagamos bien. Vamos a domicilio.

CARBALLAL Y HERMANOS

San Rafael 138, entre Gervasio y Belascoain. Telf. U-5744.

COMPRAMOS JOYAS

Antiguas y modernas, con y sin brillantes y piedras, relojes de oro, rosarios y objetos de plata, porcelana, adornos finos y bronces.

PIGNORAMOS Y CAMBIAMOS

Necesitamos mercancía. Vamos a domicilio. Solicitamos lotes. «LA SEGUNDA IMPERIAL», Corrales 157, esq. a Figuras. A-9640.

COMPRAS

17 MUEBLES Y PRENDAS

COMPRO MUEBLES

Pgnoramos y compramos joyas finas, artículos plata, bronce, porcelana, cristal, marfil, alfombras, máquinas escribir, coser Singer, radios, lámparas, muebles, ropa de hombre y objetos valor.

«LA REGENCIA», Suárez números 8 y 10 Telf. A-6628

A-6620: COMPRO MUEBLES

Juegos de cuarto, comedor, sala, piezas sueltas, neveras, refrigeradores, máquinas de coser y escribir, muebles de oficina, radios y equipajes. Liquido casa de huéspedes. «La Moderna», Salud 3: A-6620.

A-7190: COMPRO MUEBLES

De todas clases. Pagamos más que nadie. Vendemos y cambiamos. No venda sin antes llamar al**A-7190. La Casa Otero, Suárez 45, euntre Apodaca y Goria.**

A-7795: COMPRA MUEBLES

De todas clases. Pagamos más que nadie. También vendemos, cambiamos y alquilamos. No venda sin antes hacer una llamada: A-7795. Vamos en el acto. «La Honradez», Máximo Gómez número 75.

18 UTILES DE OFICINA

COMPRO MUEBLES DE OFICINA: máquinas escribir, sumar y calcular, cajas caudales, archivos, sillas giratorias, baúles y maletas, oro, plata y brillantes. Pagamos más que nadie. «La Nacional», Villegas 93: A-9915.

19 LIBROS E IMPRESOS

NO REGALE SUS LIBROS ANTI- guos a librerías de viejo. La librería **Albela** se los compra, pagándole más que nadie. Belascoaín casi esquina a San Rafael. Telf. U-5783.

NECESITO LIBROS USADOS DE todas clases, especialmente Texto; compro cualquier cantidad. Llame al M-9017; voy a domicilio. Librería Venecia. Obispo 82. M-9017.

LIBRERIA MONSERRAT COMPRA- mos Bibliotecas de ediciones libros en todas cantidades, no venda sus libros sin que le demos precios. Pagamos como nadie. Llame teléfono M-1502

COMPRO LIBROS DE TODAS CLA- ses y en todas cantidades. Pago bien. Voy a domicilio. Diríjase a José Mari, librería La Escuela en Monte y Egido, frente Compañía Cubana Electricidad

23 OBJETOS VARIOS

SE COMPRA BICICLETA SEÑORITA que esté casi nueva. A-8178

Reparaciones

42 MUEBLES Y PRENDAS

«EL PENSAMIENTO» TALLER RE- paración muebles. Se barnizan, esmaltan, reforman toda clase muebles. Hacemos fundas, cojines, tapicería general neveras y radios. Garantizo trabajos. Telf. A-7724 Vives Nro. 134

«GARCIA ESPINOSA», MUEBLE- ría y tapicería, San Rafael y Soledad. Hacemos trabajos de tapicería, reconstrucción, pintura y decoración. Mejor trabajo y mejores precios, porque somos obreros, directores y propietarios. Nuestro teléfono: U-1424. English spoken.

REPARACIONES DE MUEBLES CASA «CORO»

Barnizamos toda clase de muebles y tapicería. Especialidad en colores, combinaciones de maderas y chapas. Limpieza de muebles a domicilio. Estrella 27, entre Aguila y Angeles. **Teléfono: M-2127.**

¡Repare a tiempo su nevera!

Rionda, Esmaltados por calefacción eléctrica, Infanta 1,059. Teléfono: U-3968.

REPARAMOS SUS MUEBLES POR poco dinero, dejándolos nuevos. Casa Pardo. U-5761. Los modernizamos, barnizamos a muñeca y esmaltamos «Duco». Pinturas mimbres a vapor y neveras. Tapicería en general. Azogamos espejos. Trabajos garantizados. San Rafael número 130.

VENTAS

48 CASAS

AMPLIACION DE ALMENDARES

3a Avenida entre Trece y Catorce, acera de la brisa. Por necesidad de efectivo sacrifico magnífica casa terminándose ahora (se está pintando) Cuatro hermosos dormitorios, cuatro closets, dos baños completos, cuarto y baño de criados. Gran traspatio etc. Carpintería de caoba y cedro, tubería de cobre, mosaisos de La Cubana. Se dan facilidades de pago. Informan en la casa de enfrente su dueño o por Telf. FO-2910.

ALMENDARES VENDO CASITA EN $1,650 con $1.150 contado, mampostería tejas mosaicos todo nuevo, un solar dos accesorias seis cuartos, $2700. Informan FO-1097 1 a 5

VENDO CHALET JARDIN, PORTAL sala, 2 cuartos, comedor, baño, cocina patio y tres casitas interiores, con entrada independiente. Construcción moderna. Calzada Arroyo Apolo teléfono I-5796

VENDO CASA ESQUINA REPARTO Santa Rosalía, San Miguel del Padrón, frente a carretera, moderna garage. Urge venta Oigo cualquier oferta. Guillermo del Monte, Habana 34. M-2474

SOLO POR LO QUE RESTA DE mes, vendo varias casitas, bien situadas con excelentes comuinicaciones, a menos del costo. FO-1234

$2,500

Esquina sombra, calle 19 esquina 22, Vedado. 19 x 26 varas, medida ideal para pequeño chalet. Aproveche esta ganga llamando directamente a su dueño al A-8252.

APROVECHE ESTOS PRECIOS

Casa junto Galiano, magnífica para reformarla: $7.500; otra dos plantas, cerca Belascoain, $11,500; en Revillagigedo, con 6 cuartos (azotea), $4,000; otra, cerca Neptuno dos plantas, lugar comercial), $12,000. M-6513.

Santos Suárez: Esquina y dos accesorias, bien fabricadas, rentando $32, $3,200; San Leonardo, inmediata ómnibus (mampostería, $1,950; otra, gran casa, punto superiorísimo (tres cuartos), $3,000. M-6513.

Casa mampostería con entrada para auto, Santa Petronila, cerca Columbia, $1,700; casas en Luyanó (modernísima), $1,850 y $3,000. Otras en repartos, desde $600. Prado 19. Teléfono M-6513.

VENTA QUEMAZON, ANTES DEL 25 vendo en lo mejor de Tejas, Zequeira entre Infanta y Cruz del Padre, casa de sala, tres cuartos en $4,000. No pierda oportunidad. Teléfono FO-1077.

CASA MODERNA DOS PLANTAS, $8,500. Oquendo próximo Avenida. Cuatro cuartos, sala, comedor, recibidor, baño intercalado, criados, cocina. Renta antigua mensual, $70. Benítez. Malecón 304, esquina Escobar. 12 a 3.

VENDO CASA DOS PLANTAS, CAM- panario: $9,500; Corrales, dos plantas: $8,500; Concordia una planta: $8,500. «La Oportuna», Neptuno y Gervasio.

VENTAS

48 CASAS

VENDO CALLE 17, VEDADO, MAG- nífica casa. Sala, comedor, cuartos, hall, cuarto criados, baño, cocina. Rodeada jardines y árboles frutales. 22.66 x 40 metros. Sumamente barata por ser de urgencia. Informes: Telf. FO-0801. No corredores.

D. T. SILVA: FO-2149

CASAS A PLAZOS

AMPLIACION ALMENDARES

$1,500 ENTRADA Y $2,200 A PLAZOS

Linda casa monolítica: jardín, portal, sala, comedor, 4 habitaciones, baño intercalado, servicio de criados, garage y patio con frutales. La renta al firmar. Sr. Silva: FO-2149. Renta $35.00.

ALMENDARES

$1,100 CONTADO Y $1,000 A PLAZOS

Casa con portal, sala, comedor, habitaciones. Terreno: 14 por 42 varas, una cuadra «Rívoli», calle ... Renta $35.00. Sr. Silva: FO-2149.

REPARTO BUENAVISTA

$1,100 CONTADO Y $1,000 A PLAZOS

Portal, sala, comedor al fondo, habitaciones, baño cocina y patio, a media cuadra de citaron, media cuadra ómnibus. Sr. Silva: FO-2149. Los plazos a pesos, incluyendo contribución e intereses. Renta $20.00.

Para más informes D. T. SILVA: FO-2149

BOLETIN DEL DIA

PEDRO DE LA CUESTA

INVERSIONES

REPARTO ALMENDARES $5,000

Moderna, fabricación primera, calle D entre 12 y 14, acera sombra, compuesta: jardín, portal sala hall, habitaciones bajas con baño intercalado en colores, una habitación con servicio completo; comedor al fondo, cocina, garage. Toda de cantería y monolítica, herrajes primera, etc. Pedro de la Cuesta, A-8697, FO-2869

REPARTO ALMENDARES $7,500

Espaciosa residencia calle C entre 14 y 16, a una cuadra curva Italvo compuesta: jardín, portal, sala, recibidor; hall de 3 metros de ancho por doce de largo; 3 habitaciones de 4 por 4, baño intercalado completo, comedor al fondo, pantry, cocina, garage; patio lateral y traspatio en el fondo con frutales, cuarto y servicio criados. Pedro de la Cuesta, A-8697 y FO-2869

REPARTO ALMENDARES $9,000

Chalet de esquina calle Doce, acera brisa, fabricado con todo confort y para personas de gusto, compuesto: jardín, alrededor, portal, sala, living room, servicio de familia, salón-terraza al fondo cocina y cuarto criados con baño completo, lavaderos, terraza dedesahogo, cuato del chofer y garage. En los altos terrazas al frente y al fondo, 3 dormitorios con baño intercalado, closets, cuarto de tocador o de vestir. Toda de citarón, monolítica. Puede dejar si quiere $3.000 en hipoteca moratoria, intereses al día. Véala. Pedro de la Cuesta, A-8697 y FO-2869

AMPLIACION ALMENDARES $6,200

Cerca del parque, residencia compuesta: jardín, portal, sala, 3 habitaciones, baño intercalado, comedor, pantry, cocina, terraza traspatio con frutales, garage al fondo; 2 cuartos y servicio criado, lavadero. Mide ... por 47, fabricación de primera. Pedro de la Cuesta, A-8697 y FO-2419

AMPLIACION ALMENDARES $5,800

En la Avenida 2a cerca de ... casa compuesta de: jardín, portal, sala, saleta;) cuartos, baño intercalado, comedor al fondo, pantry, cocina, patio lateral y traspatio; garage al frente y cuarto alto con servicio. Pedro de la Cuesta, A-8697 y FO-2419

AMPLIACION ALMENDARES $3,000

Cerca del Hotel Almendares, moderna, compuesta: jardín, portal, sala, hall 3 habitaciones baño intercalado completo, comedor al fondo, cocina, garage al frente, buen ... Pedro de la Cuesta, A-8697 y FO-2419

ALTURAS ALMENDARES $9,000

Ave. Central Nro. 29 a 2 cuadras del puente Almendares, chalet compuesto de dos plantas y sótano, garage para 2 máquinas, 2 cuartos, dos, lavadero patio. En la planta principal: jardín, portal, sala, recibidor, comedor, cuarto y terraza abierta con cristales, con bonita vista al Bosque de la Habana, cocina y servicio auxiliar. En los altos 4 habitaciones, baño completo, terraza al frente y al fondo. Puede dejar ... en hipoteca si quiere. Pedro de la Cuesta, A-6897 y FO2419

ALTURAS ALMENDARES $7,300

Regalo residencia compuesta de jardín, portal, sala, comedor, 3 habitaciones, baño intercalado, cocina, garage, cuarto y servicio de criados, ... al fondo traspatio con frutales. Mide 14.50 por 30. Para verla llame a Pedro de la Cuesta A-8697 y FO-2419

FINQUITA DE RECREO $1,500

En Vereda Nueva, a 40 minutos de la Habana, mide 12.000 varas, sembrada de frutales; 70 de aguacates, 300 matas de café, mucho plátano, todas clases, guanábanas, guayabas del Perú; mangos, naranjas, limones, 40 cocos, zapotes, mamoncillos, etc., frutales nuevos y en producción, el mejor pozo de los alrededores, ... para encargado 70 mts. de frente a la carretera, luz eléctrica a 300 mts. del pueblo. Pedro de la Cuesta, Telf. A-7697 y FO-2419

SOLARES

Vedado, 6 y 27, esquina 23 por ... mts a $16.00 mt. Quinta Ave. de ... canor esquina a 16, acera sombra, ... por 45 mts. a $8.00 vara. En la ... Corra esquina fraile, mide 23.17x... vs., $2.200. Calle B y Consulado, ... jor 47 vs. a $1.75 vara. Country Club, frente al lago, 20x100 mts. a $2.50 mt. Ampliación de Almendares, 6a Ave, casi esquina a Doce, 13.21 ... vs. a $2.00 vara. Habana, calle Marqués González, 20x40 mts. $8,000. Pesos más en todos los Repartos. Pedro de la Cuesta A-8697 y FO-2419

OBRAPIA NUM. 36 DEPARTAMENTO No. 1

$3,800: AMPLIACION ALMENDARES póximo a Línea o 9: jardín, portal, sala, comedor 3 cuartos, lujoso baño, garage, patio y traspatio. Martínez y Prieto, O-Reilly 23: A-6951 e I-3458.

M.E.C.D. 2016

VENTAS

CASAS

BONITA CASA MODERNA
...Seis Reparto La Sierra, in... Calzada Columbia, jardín, ... saleta, 3 saletas, 5 curtos, 1 ... servicios criados, traspatio, ... Urge venta. 4 Nro. 555 altos ... inmediato 23.

...DIATA A LA CALZADA VIBO- ... jardín, portal, sala, recibidor, ... 6 cuartos de 4 por 4, comedor, ... cuartos criados, 900 metros, a la ... garage. Martínez y Prieto, O-Reilly 23: A-6951 e I3456.

...ALTURAS DEL RIO ALMENDA- res: $13,500, lujosa residencia: portal, sala, recibidor, comedor estilo inglés, hall, 4 cuartos, dos baños de familia, pantry, comedor, garage, cuarto de criados y traspatio ... tales, esquina Avenida La Paz: ...6951 e I-3456.

...DADO: CALLE C., UNA PLAN- ta: jardín, portal, sala, comedor, 4 ... cuarto alto, cocina, pantry, ... $12,500; calle 21, una ... $25,000. Martínez y Prieto, O-Reilly 23: A-6951 e I-3456.

...AVENIDA ACOSTA, PROXI- ... Calzada Víbora: jardín, portal, recibidor, 4 cuartos de 4 por 4, baño completo, comedor, pantry, cuarto y servicio de criados, garage. Martínez y Prieto. O-Reilly 23: ...6951 e I-3456.

...DADO: $3,200, MONTERO SAN- ... próximo 23: jardín, portal, sala, comedor, 3 cuartos: calle 15 próximo Paseo jardín, portal, sala, comedor, 4 cuartos, garage: $15,000. Martínez y Prieto. O-Reilly 23: A-6951 ...3456.

...SEVERANCIA PROXIMO NEP- tuno, 3 plantas: $12,000; otra, dos plantas $12,000; Neptuno, una planta: ... Estévez pegado a Monte, renta ... en $5,800. Martínez y Prieto, O-Reilly 23: A-6951 e I-3456.

...NFUEGOS, DOS PLANTAS MO- ...: $8,500; Refugio, 2 plantas: ... Basarrate, 2 plantas: $8,500; ... 2 plantas: $5,600; Oquendo, 2 ...: $8,500. Martínez y Prieto, O-Reilly 23: A-6951 e I-3456.

...: CONCEPCION, PORTAL, SA- la, dos cuartos comedor, cielo raso, traspatio: Dolores: portal, sala, comedor, 2 cuartos: $2,100; Santa Catalina, sala comedor, 4 cuartos: 2,800 ... Martínez y Prieto, O-Reilly 23: ...951 e I-3456.

...NDO CASA ACABADA DE CONS- truir, dos plantas propia para botica o similar, esquina de ... Situadas: San Nicolás 271, esquina a Esperanza. Fabricación de primera, precio módico. Informa su dueño: Méndez, Belascoaín 18. Telf. ...

...NTA. — URGE Y DESEA VEN- derse una ciudadela compuesta de ... casitas y 16 cuartos de mampostería en un buen sector del Cerro con frente a dos calles. Renta de $100 mensuales. Es un buen negocio para ser administrado por su propietario. Es de oportunidad adquirirse barata. Informa Francisco ..., Secretario Centro Propiedad, ...dillo Nro. 32 entre Habana y Compostela.

...NOLLAR Y CIA., CONSTRUIMOS ... grandes y pequeñas y facilidades ... sala, 2 y 3 habitaciones, comedor, hall, $2,000 ó $3,000; monolítica, ... cocina y baño moderno. Teléfono FO-2856. No comprar casa; falta Fonollar y Cía.

...RAMAR: VENDO LUJOSA CA- sa acabada de construir, cuatro habitaciones con closets y terrazas individuales, dos baños, garage dos máquinas y otras comodidades en ...ión. Barata, Avenida Tercera ...ina a Cuatro. Véala.

LOMA CHAPLE: $5,200
Vendo casa. Tiene jardín, portal, sala, recibidor, tres cuartos, baño moderno, comedor al fondo, patio y traspatio nuevecito: $5,200, parte contado. Informes: J. Llanes. Sitios 42. ... M-2632.

AMPLIACION ALMENDARES $4,200
Vendo casa moderna, una planta, techos monolíticos, compuesta de jardín, portal, sala, comedor, 3 cuartos, baño intercalado, cocina garage ... cuarto y servicios de criados ... patio con árboles frutales y pasillos laterales muy fresca, está ... Dueño FO-2188

...DO LINDO CHALET, SIN ES- ...: pegado a Calzada Columbia, ... del Campo, calle 8, entre 11 ... tres dormitorios, garage, jardín ... gran baño. Ultimo precio: 7,500 ... F-7534.

... MODERNA UNA CUADRA ... Montalvo, Almendares, tres habitaciones, baño completo, garage, traspatio, buenas medidas. In... San Nicolás 75 bajos 11 a 1.

INVERSIONES RAPIDAS
...ciencia moral y económica. Véame ... llámeme sin compromiso de ninguna clase para usted. Vendo y compro casas y solares. Dinero en hipotecas en la Habana y repartos. Mucha ... prontitud y honradez en las operaciones. Informes: Victoriano Al... FO-3786.

EN LO MAS BELLO DE ALMENDARES
Calle 14 esquina D se vende esta moderna casa fabricada en terreno ... de 512 metros consta de jardín al frente y costados portal, gabinete, sala 5 cuartos (cuarto alto) con servicio garage Espacioso comedor al fondo; gran hall al centro, ... de criados, patios lateral y ... en $10,750. Informes directo al comprador. Victoriano Al... en la misma esquina de 14 y ... FO-3786

...92, CERCA EGIDO: $8,000
Vende esta moderna casa, de ... plantas, monolítica. Rentando 60 ... Olózaga, 8 esquina a Tercera ... reparto Miramar. Telf. ...

SOLARES

...DOLORES, ENTRE SANTA EMI- lia y Zapotes, una cuadra Calzada del Monte, se venden solares ...44 por 46.53 a $4 vara y 19.76 ...20, acera de la sombra, a $4.50. ... en «La República», Diez de ...310.

...AR, JOVELLAR Y HOSPITAL ... por 25, a $17.00 vara, brisa, ... nuevos edificios. Informes: Víctor ... del Busto hotel Pasaje. Telf. ... de 12 a 1.

...ARES EN SANTA CATALINA $4.00 VARA
... al cine Méndez, 28 por 52 ... Esta oportunidad: tres días na... Repartición de bienes. U-6616 ...soaín, Oquendo y Animas.

...DO: A 50 CENTAVOS, CON DOS ... 18 metros, próximo a la ... y pegado al Cementerio de ... Martínez y Prieto. O-Reilly ... A-6951.

...R SANTA CATALINA, ESQUI- ... $5.50; Felipe Poey, pegado a ... Catalina, a $5.00 vara; José A. ... Alegre, esquina fraile, a $4.50. ... pegado Santa Catalina, a $3.00; ... y Prieto. O-Reilly 23: A-6951

UTILICE LAS PLANAS DE ANUNCIOS CLASIFICADOS DE
DIARIO DE LA MARINA
Nota. Todo anuncio que sea entregado después de las 4 de la tarde tendrá el recargo de 10 cts. y será publicado en las páginas de
Dicho recargo será cobrado desde el día 20 de Mayo de 1938.
ULTIMA HORA

VENTAS

49 SOLARES

VENDO SOLAR ESQUINA GUASA- bacoa y Arango, Luyanó, 12x25, $3 metro. Otro, Arango entre Guasabacoa y Cueto, 7x31 a $2.50 metro. Véalos. Alberto Cuervo. Edificio Metropolitana 342. M-2808.

CHALET PROXIMO AL HOTEL NACIONAL
Brisa, espléndido: $15,000 y reconocer hipoteca moratoriada: otra casa esquina, calle 17, con 1133 metros: $14,500; esquina, 2 plantas independientes, 6 cuartos, cada planta: 26,000 pesos. Gerardo Mauriz: M-7586, Metropolitana 538.

Vedado, regio palacete, 2,500 metros, sumamente barato. No pierda este chance; otro, lo más céntrico calle 17, dos plantas independientes, mucho terreno: 16,000. Gerardo Mauriz: M-7586. Metropolitana 538.

Vedado: casa 5 cuartos: $12,500, parte alta, techosc monolíticos; otra esquina, 2 plantas: $12,000; otra moderna, próxima calle 23: $7,000; otra, calle 23, con 4 cuartos: $10,500; otra, calle 23: $20,000 y un censo Gerardo Mauriz: M-7586, Metropolitana núm. 538.

Casa 1,500 varas: $12,000, Ampliación de Almendares, esquina fraile, 6 habitaciones y demás; otra, La Sierra, una planta, 4 habitaciones, 2 baños: $9,000; otra lindísima: $6,800. Gerardo Mauriz: M-7586 y FO-1079.

Frente colegio Belén, espléndido chalet: $7,500; otro, próximo Candler College, moderna casa, terreno: $5,500; Alturas de Almendares, residencia espléndida, 4 cuartos, 2 baños, frutales: $8,500 y reconocer hipoteca moratoriada; otra: $9,500 Gerardo Mauriz: M-7586 y FO-1079.

REPARTO BATISTA PARA INDUSTRIAS
Lote 20,000 varas, alcantarillado, agua y luz, entre paraderos Batista y Bien Aparecida, linda con la Havana Central y río Luyanó. Precio y demás informes: Jorge Batista, E. y Doce: X-2874.

SOLARES EN GANGA
8.00 por 26.72, 213.76: $500.00; 10.94 por 3396, 371.52: $700.00; 18.72 por 22.96 429.81, esquina: $1,200; casita de esquina, 10 y medio metros por 14 metros de fondo: jardín, portal, sala, saleta, 2 cuartos, uno pequeño, cocina, servicios y garage Precio: $1,350.00. Informes: Telf. X-2874.

URGENTE ALTURAS DE MIRAMAR
7,244 varas a $2 50.
Lo mejor del reparto.
GERARDO MAURIZ: M-7586
Metropolitana 538.

SOLAR, CALLE 23: $5,250
Vedado: Vendo el único solar por fabricar, en la cuadra comprendida entre 18 y 20. Mide 18 por 34.19. Dueño: J. González, O-Reilly 26: M-2602 y F-3752.

SOLARES MUY BARATOS, JUNTO al Sanatorio La Esperanza, Avenida Nápoles Fajardo, esquina a Cisneros, 675 metros; y esquina a Heredia, 390 metros. Informes: FO-1255 y M-1322.

REPARTOS MIRAMAR, ALTURAS Almendares, Nicanor, Ampliación, Vedado; varias parcelas, 12x30; 18x40, $2.75, $4.50 y $5.50. Mayía Rodríguez, Carmen, 22.73x20. Casas. Fincas Varadero. Playa. Hurtado. U-1405.

GANGA: SOLAR 24 VARAS FREN- te, por 36 de fondo, Vista Alegre entre San Anastasio y Lawton. Se puede parcelar: M-2863 y F-3131.

$17.00 VARA VENDO SOLAR
De 278 varas calle Jovellar y Hospital, brisa en medio de casas nuevas. informes Víctor A. del Busto. Hotel Pasaje de 12 a1.

SE VENDE LA MEJOR ESQUINA
de fraile del Vedado, 23 esquina a Baños, 22.60 metros por la calle 23 y 36 metros por la calle Baños, con un total de 815 metros cuadrados. Tiene la cloaca a 2.50 metros de profundidad, circunstancia que permite sótanos para garage, cuartos de criados y demás servicios. Informa su propietario Francisco Torres, Aguiar 65. Telf. A-7830.

A $350.00 VENDO SOLARES EN SAN- ta Amalia, calle Arnao, terminándose de hacer, dos cuadras y media de Calzada. 9 varas por 47 Estrada Mora, San Ignacio 50. M-7432 e I-3149

SE VENDE: SOLAR EN JUAN DEL- gado esquina a Vista Alegre a la brisa, 23.58x52. Informa su dueña teléfono I-3697

SOLARES EN SANTA CATALINA $4,000
Junto al cine Méndez, 28 por 52 varas. Esta oportunidad: tres días nada más Repartición de bienes: U-6616 Lizasoaín, Oquendo y Animas.

VENDO SOLAR YERMO SANTA Ana entre Acierto y Aatarés. El único sin fabricar en la cuadra. mide 10 varas frente por 40 fondo. Verdadera ganga. Informes: Dr. Ibáñez teléfono M-1518

SE VENDE SIN INTERVENCION
de corredores, en el Vedado, uno o varios solares de centro, en la calle 13 entre D. y E. Informes: Telf. M-3566.

APROVECHEN GANGA. SOLAR EN Guanabacoa de 1122 metros cuadrados calle Cadenas esquina a San Juan con árboles frutales precio: 80 centavos metro cuadrado. Para más informes: calle 23 Nro. 902 esquina a Paseo, Vedado, altos, bodega F. Marina. Telf F-7355.

50 FINCAS RUSTICAS

FRUTA BOMBA
Se venden posturas de fruta bomba de semillas escogidas. finca Rebeca, kilómetro 7, carretera Guayabalo a Ceiba del Agua.

FINCA "CAÑAONES"
70 caballerías
en el
JIBARO
Magnífica para ceba de ganado 43 caballerías, 142.30 cordeles empastadas. Cercas en buenas condiciones.
Se vende en $32,000
Informes:
THE NATIONAL CITY BANK OF NEW YORK

RANCHO BOYEROS. GANGA: FREN- te a la finca «Adelaida» y a la carretera, manzana de 4,528 metros. Ganga: $2,950. Jorge Govantes. Telf. FO-3533. Avenida Grau, Playa Marianao.

VENTAS

50 FINCAS RUSTICAS

20 CABALLERIAS, $15,000 LIQUI- dos. Frente carretera, zona San Cristóbal. Superiores terrenos frutos menores. Regadío sin costo alguno todas épocas, hecho por experto ingeniero. Casas, palmares, etcétera. Negocio próspero para hombre activo. Benítez, Malecón 304, esquina a Escobar. 12 a 3.

BONITA FINQUITA
Carretera cerca Arroyo Arenas, vivienda mampostería, magnífico baño mucha agua, garage, muchos frutales, $3.250 parte en hipoteca si quiere al 7 por 100. 4 Nro. 555 altos, Vedado inmediato 23.

CAIMITO, 5 CABALLERIAS $22,000
Con todos animales, aperos de labranza, carretera interior, pozo, turbina, buena tierra, muchísimas palmas; otra, Arroyo Arenas, con casa .Gerardo Mauriz, Metropolitana 538: M-7586 y FO-1079.

28 kilómetros, 3 y media caballerías: $13,800, buena casa, batey, arboleda, tierra de primera, frente carretera asfaltada, agua inagotable; otra, 1 y media caballería: $5,800; otra, 1 caballería, casa, agua, carretera: $4,500. Gerardo Mauriz. Metropolitana 538: M-7586 y FO-1079.

Carretera Central, Matanzas, 23 caballerías, río, propia para vaquería: $14,000; otra, Aguacate, 25 caballerías: $38,000; Camagüey, Carretera Central, 100 caballerías: $68,000; Colón, 140 caballerías: $35,000; Pinar del Río, 500 caballerías: $30,000 y reconocer hipoteca moratoriada. Gerardo Mauriz: M-7586 y FO-1079.

LOS PINOS. FRENTE CARRETERA bonita finca de 20,000 varas, casa mampostería moderna, gran arboleda, frutales de todas clases pozo, molino, bomba, luz, teléfono, cercada. 6.500 pesos. Es ganga. Campanería. Aguiar 68. M-7785.

COJIMAR: MANZANA FRENTE AL tranvía Hershey, 6.000 varas, $1.500. Haga parcelas; esquina, calle E y 34, Reparto Moré, 4.000 varas, $1.000. Campanería. Aguiar 68. M-7785.

CALLE LIBERTAD. SOMBRA, CER- ca Juan Bruno Zayas. Solares. Mide 1.668 varas, $1.40 vara. Calle Rodríguez, 12 por 38 varas, a $1.50 vara. Campanería. Aguiar 68. M-7785.

SE VENDE FINQUITA EN MARIA- nao pegada al Country Club 28 mil metros. Informa Pablo González, Monte 15,—altos de la Sortija—2o. Piso. No corredores.

ARROYO ARENAS: JUNTO A LA Ermita, se venden finquitas varios tamaños, todas frente a carretera, cómodas comunicaciones. Precios bajos y facilidades pago. Vea planos. Guillermo del Monte, Habana 84. Telf. M-2474.

51 ESTABLECIMIENTOS

SE VENDE UNA BARBERIA BIEN situada, paga poco alquiler, vivienda propia la cedo barata por no poderla atender. Véala en Aguila No. 24 esquina a Trocadero.

SE VENDE SALON DE HELADOS Y refrescos en Obispo 31½, entre San Ignacio y Mercaderes.

VENDO NEGOCIO QUE DEJA $400 al mes, fácil de trabajar, buen contrato doy facilidades de pago en parte. No hay mejor inversión. Y casa dos plantas 6 x 20, $6,500, vale más; me retiro: escriba apartado 17-95, señor Mallagaray, Habana.

SE VENDE FUENTE DE SODA CON 12 mesas. Se da barata por no poderla atender. Poco alquiler, bien situada. Informan Neptuno 36.

SE VENDE CONTRATO DE CASA de inquilinato, por no poderla atender. Informes: San Nicolás 7. No corredores.

INDUSTRIA. SE VENDEN LAS fórmulas, marcas, materias primas, etiquetas, etcétera, de un magnífico pulimento para metales y otro para muebles. Todo, $275. U-2303, de 1 a 4.

BODEGAS VENTA Y COMPRA
y demás establecimientos. No crea en palabras de algunos intermediarios que no se ajustan a la verdad. San Lázaro 360 bajos. U-1802. Informa gratis Manuel Llenín.

VEN EN $350 CASA HUESPEDES, con 8 habitaciones amuebladas calle Obispo, arriendo un café-cantina, fonda y una barrita en $550. Billares. Teniente Rey y Villegas, vidriera café Alfredo.

LECHERIA ANTIGUA HABANA, enseres modernos, de primera $650 me urge venta por no conocer el giro nada mejor para 2 dependientes sacar bonito sueldo. Véame seguro hacemos negocio. Cuenya, Monte y Someruelos. Café.

52 BOVEDAS Y PANTEONES

VENDO PANTEON MUY PROXIMO puerta tapas ocho centímetros forrado cuatro costados, todo mármol. Zona Monumentos primera clase, $425. Dr. Hernández, A-7062 3 a 5 tarde. Edificio Larrea.

DINERO SOBRE BOVEDAS
Panteones, muebles, radios, autos, casas y solares, al tipo más bajo, directo del prestamista. No tiene que pagar corretaje. Fraga, Angeles 34. Telf. A5-1252.

BOVEDAS Y PANTEONES A PLA- zos, contado, osarios, traslados de restos. Rogelio Suárez, jardín Hortensia, junto al Cementerio de 8 a 11 y de 3 a 7 teléfono F-2382

53 AUTOMOVILES - ACCESORIOS

NO SE CANSE BUSCANDO POR otros lugares, la ganga que sólo «El Relámpago» tiene. Ford Sedan dos puertas 1929 en perfectas condiciones mecánicas. Concha Nro. 969.

GANGA: CUPE COMERCIAL CHE- vrolet 1936 Standard Precio: sin radio $500 y con radio: $560; gomas nuevas y pintura y motor nuevos, tiene asiento auxiliar FO-1531

APROVECHE GANGA: $150.00, $70.00 entrada, resto a plazos, sin interés. Buick 1930, chiquito, abierto, gomas, fuelle, madera, pintura, mecánica todo nuevo. Aguiar 124, esquina a Muralla.

POR EMBARCAR URGENTEMENTE vendo Buick 1935 al 1936 y Ford 1935 al 1936. Están nuevos completamente. Una ganga. Línea 761, esquina a 2, Vedado.

POR NECESITAR DINERO VENDO Dodge 1933 al 1934 enteramente nuevo, $350. Es un regalo. Véalo en el «Garage Encanto», calle 9 entre J e I, Vedado.

LINCOLN ZEPHYR DE 1937 CON radio, está como nuevo y muy bien cuidado, tiene pocos meses de uso y se vende a precio de ganga. Agencia Ford de Marianao.

CUATRO PUERTAS DE 1935, SE vende. Está bueno de mecánica, vestidura y pintura. Se le interesa llame al FO-7637, señor Gotay. Doy facilidades.

MAGNIFICO CHEVROLET CUATRO puertas de 1932; pintura, vestidura y mecánica como nuevas, muchas facilidades. Llamar Aldrey. Teléfono F-2139.

CUPE DE 1935. SE VENDE CON buen precio. Rebajado al contado. A plazos se dan quince meses y poca entrada. Llamar al I-3917, señor García.

CAMIONES Y CHASSIS MODERNOS Ford y Chevrolet, en buenas condiciones de mecánica, pintura y gomas. Con poca entrada y muchas facilidades. Agencia Ford de Marianao. Teléfonos FO-9220 y FO-9240.

LIQUIDACION DE CARROS DESDE 50 pesos, de todas marcas y tipos. Caminando perfectamente y bien marcados. Agencia Ford de Marianao.

MAGNIFICO CAMION V-8. CHASSIS reforzado y muelles auxiliares con doble gomas nuevas. Se vende barato y con facilidades. Agencia Ford de Marianao.

VENTAS

53 AUTOMOVILES - ACCESORIOS

VENDO AUTOMOVIL FORD CA- minando con su chapa en $10 00 al primero que llegue. Esta es una de las muchas gangas de «El Relámpago». Concha Nro. 969

CAMION CHEVROLET DEL 35, DE una y media tonelada, carrocería de estacas reformado, doble goma. Otro chassis Chevrolet del 37 con para-brisas. Dos gangas. «El Relámpago». Concha Nro. 969.

CAMION FORD CARROCERIA DE plancha, otro Ford carrocería de volteo. Chassis Chevrolet a cualquier precio que usted ponga, verdaderas gangas de «El Relámpago», Concha Nro. 969. X-1234.

VENDO FORD V-8, FORRADO CUE- ro, baúl detrás, cuatro puertas y un refrigerador Westinghouse, 2 puertas, todo porcelana, buen estado conservación, en $500 y $250, respectivamente. Informan: 21 No. 1011, entre 10 y 12. Vedado, de 1 a 4 p. m.

VENDO PLYMONTH 36 CON BAUL, Chevrolet cuatro puertas, Plymonth 34 con seis ruedas, Chevrolet 33 cuatro puertas, Ford 32 de cuatro cilindros, camión Ford pedales. 17 y A, Vedado. F-6055.

SE VENDE UN AUTOMOVIL CHE- vrolet de 1937 de Luxe, casi nuevo, en perfectas condiciones. Se a barato. Puede verlo en 27 No. 705, altos, entre A. y B., Vedado.

GANGA, POR NO NECESITARLA vendo cuña Ford tipo comercial seis cilindros, año 1937, completamente nueva. Puede verse y probarse en Paseo 602 esquina a 25, chalet. Telf. F-4182

PARA ESCOGER TENEMOS DOS Studebakers, uno 1936 otro 1937, ambos seis cilindros, cuatro puertas completamente nuevos, de todo, sin un arñazo, con radio, cuero, etc. Precios rebajados con facilidades. Verlos en la cara de los carros usados baratos: J. Ulloa y Cia. Prado 5.

PACKARD 1937 SEIS CILINDROS, muy económico, sedan en flamante estado, cuero, pintura especial verde perla, baúl. Precio muy rebajado. Damos plazos cómodos. Garantizamos este Packard como si fuera nuevo. con 90 días, por escrito. J. Ulloa y Cia. Prado 5.

CHEVROLET 1934 CUATRO PUER- tas, seis ruedas, cuero, parrilla. Carro muy económico. Precio equitativo al contado oa plazos. Todos nuestros carros usados están bajo techo, protegidos contra sol, lluvia, palvo etc. J. Ulloa y Cia. Prado 5.

VENDO EN $140 CAMIONCITO Ford preparado para fritas y helados con licencia y chapa, un Packard del 28, cerrado, 6 cilindros. 150 pesos. Teniente Rey y Villegas Vidriera Café Alfredo.

POR EMBARCARME VENDO LA AC ción Studebaker 35; seis cilindros. radio, vestidura cuero, acabado pintar. Está completamente nuevo. Véalo antes de la 1 p.m., Gloria y Economía, garage «Montañés».

NO COMPRE...
SU CARRO DE USO SIN VER LAS OFERTAS DE LA AGENCIA
CHRYSLER-PLYMOUTH
Automóviles a $1.00
27 y Espada - U-1011-12

CARROS USADOS
ASOMBROSA LIQUIDACION

1937	Chevrolet Sedán 4 puertas, baúl.
1937	Ford Sedán, 2 puertas, baúl, 85 HP.
1936	Chevrolet Sedán, 2 y 4 puertas.
1936	Ford Sedán, 4 puertas, baúl.
1936	Pontiac Sedán, 4 puertas, baúl.
1936	Studebaker Sedán, 4 puertas, baúl.
1935	Chevrolet Sedán, 2 y 4 puertas.
1935	Ford Sedán, 2 y 4 puertas.
1935	Oldsmobile Sedán, 4 puertas.
1935	Buick Sedán, 4 puertas.
1935	Studebaker Sedán, 4 puertas.
1935	Pontiac Sedán, 4 puertas.
1935	Pontiac Sedán, 2 puertas.

Además: liquidamos más de 50 de otras marcas, desde $5.00 a $90.00. Venga a verlos, no pierda la oportunidad.

Agencia «PONTIAC»,
Marina 64, esq. a Vapor,
(frente al Torreón)

VENDO SIETE AUTOMOVILES DE siete asientos, cerrados, abiertos; Packard, Lincoln. Otros Dodge 36 particular; Master Chevrolee 34; hago cambios; facilidades. Verlos: Infanta 62. U-1405. Santiago Hurtado.

PYROIL

Garantizamos un 10% economía, consumo de gasolina y un 50 por 100 en las reparaciones. Use «PYROIL», ligado con aceite AUDEC u otro similar en su automóvil, yacht o motor de cualquier clase. Unicos distribuidores en Cuba
«LUBRICANTES AUDEC S. A.»
Arbol Seco y Desagüe Telf. U-1276

OPORTUNIDAD. VENDO DODGE 1938, Radio y extras en $1.000. Llame al A-9189 Sr. García de 9 a 11 o 4 a 6. Véame Hotel Providencia Obrapía 99. Telf. A-9189

STUDEBAKER 1937, SE VENDE barato, con facilidades de pago. También se admite carro en cambio, Zanja 24, garage.

54 MAQUINARIAS

BARATISIMO. MOLINOS PARA TO- do. Prensa para mosaicos de plataforma giratoria. Bomba portátil. Mesas de billah romano. Mosaicos desde $25 millar. Marianao, Real y Puente La Lisa (Frente Cuartel).

VENDO PLANTAS DE HIELO YORK 1, 2, 3, 4, 8 y 30 toneladas; Molinos para cacao, maiz y sal Nordy de 6 mazas 24x9; bombas Triplex P. P. 450 galones por minuto; donques luples 1; 2; 3; 4; 5; 6 y 12 pulgadas; bomba vacío; máquina de vapor 10 y 100 H. P.; motor de petróleo 120 M. W. M., cepillo cuatro caras Fay, escoplo barrena y cadena, turbina 2, 3, 4, 5 y 6pulgadas. Manila Nro 314. I-5619

VENDO PASADOR DE GUAYABA Y tres pailas de cobre, planta de eter, 3 centrífugas 18x30, winches eléctricos de vapor y de mano, comprensor de aire 4x4 y 6x6 Curtis, correas, poleas, diferenciales 2, 4, 6 y 10 toneladas motores eléctricos 10, 15, 35, 50 y 150 H. P. tijera y punzón para herrería, planta de pasteurizar Burrey cortina Salmuera, camión volteo. Manila 314 Cerro, Hilario García I-5619

OFERTA ESPECIAL GANGA
Cines, Cabarets, Academias. — Vendo potentísimo aspirador acondicionador renovador aire 110|220 volts, solo 250 watts hora consumo, diámetro 36 pulgadas, numerosas paletas. Aspira increible volúmen aire nuevo. Precio: $250. Informes: José Esparraguera. Teléfono: A-7994 Habana 128, altos.

VENTAS

54 MAQUINARIAS

VENDO POR RETIRARME DEL NE- gocio Fresadora Universal B-S No. 2 completa, recortador 16; torno 9x3; segueta eléctrica, prensa Bliss Nro. 19, prensas de mano, guillotinas de pie y mano, máquinas para hacer troquiéles, taladros hornos de tempolar y de dar pintura, compresor para pintar a pistola, aparato soldadura eléctrica, pulidora superficie, piedra esmeril eléctrica, bancos, tornillos, etc., todo maquinaria calidad. Teléfono M-3402

VENDO PAILA DE GAS DE 6 CA- ballos, 2 máquinas de teñir medias de dos compartimentos, una de uso y otra nueva. Informan y verlas: Estrella y Plasencia. Tintorería.

VENDO APARATO DE RAYOS UL- tra-Violeta para aguas minerales o refrescos. informan en Aramburo No. 6 bajos, entre Animas y Concordia. Sr. Víctor.

55 CAJAS CONTADORAS

VENDO CONTADORA NATIONAL, armatoste de vitrolita 8 banquetas. U-1167, Rodríguez.

GRAN LIQUIDACION DE CAJAS
registradoras «National», de todos tamaños, con garantía mecánica. «La Nacional, Villegas 93, entre Teniente Rey y Amargura. Teléfono: A-9915.

56 MUEBLES Y PRENDAS

POR EMBARCAR: VENDO CUARTO arte moderno 3 cuerpos completamente nuevo, $75.00; otro: $45; comedor Renacimiento $82.00; sala 9 piezas $30.00. Antón Recio 52 entre Gloria y Rubalcaba.

FAMILIA PARTICULAR VENDE lujoso cuarto 3 cuerpos, último estilo regio comedor renacimiento y lámpara madera todo nuevo sin estrenar. es oportunidad. Pocito 22. Marqués González y Santiago.

FAMILIA PARTICULAR VENDE LU joso cuarto, 3 cuerpos, último estilo $125; regio comedor renacimiento, $95; lámara madera $25. Living-room tapizado. Salud 54, Escobar y Lealtad.

VENDO MAQUINA COSER ELEC- trica Singer ovillo central completamente nueva. También lámpara pie sala, otra comedor americana, Filtro Fuller, Quinta 702, esquina Ocho, Vedado.

VENDO POR EMBARCAR LUJOSO cuarto último modelo tres cuerpos tiradores carey, $85 otro elegantísimo coqueta barras niquel cromo baratísimo, comedor renacimiento, 55 pesos, sala $40, Concordia 127, Belascoaín y Gervasio.

GANGA: JUEGO CUARTO 3 CUER- pos $28.00, otro 3 cuerpos completo 8 piezas con butacón $70.00, otro caoba lujoso, lunas grandísimas, $75. Piezas sueltas baratas. Maloja 81, Sn Nicolás y Manrique.

VENDO CUADRO ANTIGUO SIGLO XVII, asunto religioso. Merced 77, Ap. 12.

SE VENDE EL MOBILIARIO, INS- trumental, muebles de oficina de la consulta de un médico. Puede verse en Jovellar esquina a N., edificio América, a cualquier hora del día. Informan: bufete Dolz. M-3615.

POR VIAJE VENDO GRAN COME- dor Renacimiento español, linda mesa china, par de candelabros plata, cotelera, bandeja y doce vasos, gran cofre y fuente plata antigua. Calle 8 No. 58, entre 3 y 5, Vedado.

POR TENER QUE EMBARCAR UR- gentemente vendo magnífico juego de living-room enteramente nuevo; juego de comedor en magníficas condiciones; juego de copas completo de cristal Bacarat. Informes: teléfono M-2867.

SE VENDE EN 20 PESOS UN MO- derno juego de sala de 9 piezas color caramelo con muy poco uso y un juego de cuarto barato. Malecón 3 primer piso, izquierda.

JUEGO CUARTO MODERNO, $18.00. Lunas y bastidor nuevos; el de tres cuerpos, menos de 32 pesos; radio de mueble, $10. Por pronto embarque. Sitios número 40, entre San Nicolás y Rayo.

EN EL VEDADO, CALLE 11 No. 660 primer piso, entre A y B, se venden todos los muebles de la casa. No son de lujo pero sedan muy baratos.

A PLAZOS COMODOS
Juegos completos de caoba, para cuarto, comedor y sala, últimos modelos, en todos los estilos, finos y modestos, a precios muy bajos. No pague lujo. También vendemos caja de caudales.
CAMBIAMOS SUS MUEBLES DE USO
En parte de fondo, por nuevos y hay cantidad en liquidación. Visite esta casa, hoy mismo.
«EL FENIX»
Picos, Carballido y Compañía,
Neptuno y Soledad
U-1360

TODO BARATO
Liquidamos miles de pulseras de oro y dijes de oro y platino con brillantes. Alhajas antiguas y modernas en profusión cuadros, cricifijos, rosarios de oro, porcelanas antiguas y modernas. Juegos completos de café, te y cubiertería, Bandejas, candelabros, jarras y palanganas, todo de plata maciza.
CARBALLAL Y HERMANOS
San Rafael núm. 138, entre Belascoaín y Gervasio.
U-5744

¡¡OPORTUNIDAD!!
ESPECIALIDAD EN ESTILO INGLES

¡NO PAGUE LUJO!
VISITE LA MUEBLERIA Y TAPICERIA
«GARCIA ESPINOSA»
EN SAN RAFAEL Y SOLEDAD
Elegantes y cómodos living-rooms muy cómodos; juegos de sala, comedor y cuarto de tres cuerpos, con originales modelos de coquetas. Acuda hoy mismo y ahorrará dinero. No cobramos lujo, porque no lo tenemos. Además, porque somos obreros, directores y propietarios: Nota. La entrega de muebles al interior, con un veinte por ciento más barato. Nuestro teléfono U-1424 English spoken.

FAMILIAS, GANGAS: JUEGOS DE cuarto, 3 cuerpos, completos: $98.00 otro: $115.00 otro: $140.00; comedor, Renacimiento Español: $70.00; Arte Moderno: $50.00; juego sala 9 piezas: $40.00; recibidor: $48.00; living room: $98.50. No pierda oportunidad. San Nicolás 63, fondo de «La Opera».

MUEBLES EN GANGA: CONS- truídos en las mejores maderas, estilos modernos y elegantes. Grandes facilidades de pago. Admitimos muebles en cambio. Visítenos y se convencerá. Díaz y Chao, Neptuno 197 y 200, entre Belascoaín y Lucena: U-5154.

VENTAS

56 MUEBLES Y PRENDAS

REFRIGERADOR CASI NUEVO SE vende uno muy barato, puede verse en Malecón 356, altos, derecha.

M-7084. — COMPRO MUEBLES MA- quinas coser y escribir, objetos arte, lámparas pianos, porcelanas, libros, cuadros, alfombras, maletas, antigüedades, neveras y ropa. Acudo en seguida. Telf. M-7084.

SE VENDE UN REFRIGERADOR General Electric, en magníficas condiciones. Puede verse en Amargura número 80, cuarto piso.

EN DAMAS 40 POR EMBARCARME, se venden todos los muebles, estilo Colonial antiguos, Arcas; Juegos de comedor; Espejos; Consolas; Faroles; Caja de caudales; Cocina eléctrica; Vajilla; Cuadros; Tapices ;Victrola con discos, y Escaparates barroco y muchas cosas más.

VENGA A VERNOS EN SEGUIDA
AHORRARA DINERO. FACILIDADES DE PAGO. TOMAMOS SUS MUEBLES A CAMBIO
"LA CASA LOPEZ"
BELASCOAIN 76
ENTRE JESUS PEREGRINO Y POCITO
TELEFONO U-1541
MUEBLES BARATOS
Liquidación permanente de Radios, Juegos de Sala, Cuarto y Comedor.
A VERDADEROS PRECIOS DE GANGA

MUEBLES EN GANGA
Juegos cuarto, Arte Moderno: $4.00 mensuales; comedor, caoba, último estilo: $3.00 mensuales; sala, y recibidor, modernísimo: $3.00 mensuales; juego de cuarto, 3 cuerpos, caoba, últimas creaciones: $5.00 mensuales.
Precios muy bajos.
«LA EMINENCIA»,
Neptuno núm. 188

LA PREDILECTA
LA CASA QUE NO COBRA EL LUJO

Realizamos pianos a precios increibles y con grandes facilidades de pago. Tenemos el piano que usted necesita, Lo mismo para profesional que para estudiante. En alquiler desde $2.00 mensuales. San Rafael y Oquendo (al lado del Bar). U-2530.

LIQUIDACION DE FLUSES, ZAPA- tos, capas de agua y toda clase de ropa y alhajas, procedentes de empeño. «Los Jimaguas», Suárez número 62, esquina a Misión.

DESEO LIQUIDAR MIS MUEBLES admito dinero, prendas, etc, lo que tenga. Urge por cambiar de giro. Salud 47 entre Marique y Campanario. El Corazón de Jesús.

VENDO MAQUINA SINGER OVILLO Central, también piano. Lo cambio por lo que tenga. Tiene, venga, no tiene dinero también, estorban. Salud 47 entre Manrique y Campanario

PARTICULARES, POR EMBARCAR- me vendo cuarto 3 cuerpos nuevecito $35; lujoso $65; el regio chifforrober butacón, $120; sala, $45; comedor renacimiento, $55; valen doble. Escobar 9 San Lázaro y Lagunas

COMEDOR RENACIMIENTO $60.00
Arte Moderno: $38.00; sala: $25.00; recibidor: $18.00; cuarto: $30.00. Surtido completo en oficina, pupitres, sillas café chaisselongs, paravanes, sillones frigidaire, vidrieras, armatostes, divisiones, neveras, ceniceros, objetos de arte, juego dorado. Compramos y cambiamos. «La Casa Inglesa, Salud número 9, esquina a Rayo. Telf. M-7179.

MUEBLES A PLAZOS
Juegos cuarto: $8.00 fondo; sala: $5.00 fondo; comedor: $8.00 fondo. Cambiamos muebles. Tomo en fondo. Precios sin competencia.
«LA VICTORIA»,
Monte 193. Telf. M-7458

Liquidamos un variado surtido en lámparas y objetos de arte y plata.
«LOS TRES HERMANOS»,
Consulado núms. 94 y 96.
M-3534.

VENTAS

56 MUEBLES Y PRENDAS

MUEBLES EN GANGA: CONS- truídos en las mejores maderas, estilos modernos y elegantes. Grandes facilidades de pago. Admitimos muebles en cambio. Visítenos y se convencerá. Díaz y Chao, Neptuno 197 y 200, entre Belascoaín y Lucena: U-5154.

MUEBLES A PLAZOS
Y al contado. Casa Hierro, Compostela y Merced. Precio de liquidación, desde los más modestos hasta los más lujosos. Tomamos muebles usados en fondo. Vea nuestra exposición: M-1220. Alquilamos muebles.

VENDO GRAN COMODA FRANCE- sa, valioso conjunto de reloj y candelabros bronce, 2 cornucopias decoradas, linda licorera Bacarat y objetos de arte. Calle 8 número 58, Vedado.

A-6827: LIQUIDAMOS
A PLAZOS COMODOS
Muebles finos y corrientes, joyas, ropas, equipajes, neveras, radios, máquinas coser y escribir, lámparas modernas, pianos cajas de hierro, cuadros, gobelinos y demás objetos que no mencionamos. Todo se liquida este mes por reformas. No compre sin visitar «La Competidora» en Gloria 68, esquina a Indio. Telf. A-6827, G. Arango y Compañía.

NEVERAS
Americanas, reconstruídas y garantizadas.
REFRIGERADORES
De uso, con garantía de todas marcas y tamaños. Rionda, Infanta 1059 entre Desagüe y Benjumeda, frente a Pennino: U-3968.

MUEBLES EN GANGA
Juegos cuartos: $25.00; idem tres cutrpos: $40.00; sala: $12.00; comedor, $30.00; escaparates: $9.00; con lunas: $15.00; mesas correderas: $5.00; aparadores $6.00; 6 sillas y 2 sillones: $10.00; neveras: $10.00; máquinas de coser y escribir. Se cambian y compran toda clase de muebles, pagando más que nadie.
«LA PRINCESA»
San Rafael 107, entre Escobar y Gervasio. Telf. U-5926

CAPAS Y FLUSES, DESDE $2
RADIOS, DESDE $5.00
Camisas, pantalones y zapatos, liquido una gran existencia, procedentes de subastas; muebles oficina, máquinas escribir, sumar, coser. Véalas: Monserrate número 39 y parque Zayas. «La Hispano Cuba».

LA PREDILECTA
LA CASA QUE NO COBRA LUJO
Gran liquidación de lámparas de sala, comedor, cuarto, biblioteca, de bronce, cristal y madera, cuadros, alfombras y objetos de arte y artículos para regalos, a precio de ganga.
"LA PREDILECTA"
San Rafael y Oquendo,
(al lado del bar).
U-2530.

¡¡MUEBLES!!
A PRECIOS ASOMBROSOS
Juegos de cuarto, de 3 cuerpos, caoba: $90.00; comedor y sala, desde $28.00. Todo regalado. Venga hoy mismo, sea usted el primero.
«EL CAPRICHO»,
Angeles núm. 22, entre
Estrella y Maloja.
Telf. A-7077.

VENDO JUEGO DE CUARTO DE tres cuerpos, comedor, de nueve piezas, un sofá y dos butacas, estilo inglés, más dos butacones de lectura sueltos y un chaislong. San Rafael número 143, E. entre Soledad y Aramburu. (A cualquier hora).

SE VENDE UN REFRIGERADOR General Electric, en magníficas condiciones. Puede verse en Avenida Ciudad Militar núm. 7.

SALUD 11

ACABADITAS DE LLEGAR VEALOS
Juegos livingroom, finísimo; cuarto, sala y comedor, Renacimiento, Arte Moderno; lámparas, neveras, refrigeradores, pianos, radios, juegos-mimbre, sillas, sillones, camas, escaparates sillas-café Viene sillones-barberos. Oficina: burós, archivos, máquinas escribir, contadoras, mamparas, caja hierro de 6 puertas, fuente soda y molinos. Visite esta casa. Salud 11: M-9136.

A PLAZOS COMODOS
Juegos completos de caoba, para cuarto, comedor y sala, últimos modelos, en todos los estilos, finos y modestos, a precios muy bajos. No pague lujo.
CAMBIAMOS SUS MUEBLES DE USO
En parte de fondo, por nuevos y hay cantidad en liquidación. Visite esta casa, hoy mismo.
EL FENIX»
Picos, Carballido y Compañía,
Neptuno y Soledad
U-1360

57 UTILES DE OFICINA

MAQUINAS ARCHIVOS
BUROS
CAJAS
Pupitres

Materiales de Colegios.
DINERO Y JOYAS
Fluses y capas, a $2.00, procedentes de subastas.
"LA HISPANO CUBA"
Monserrate y Parque Zayas
Telf. A-8054

VENTAS

57 UTILES DE OFICINA

MAQUINA DE ESCRIBIR REMING- ton: $20.00; mimeógrafo Edison: $25.00; buró: $10.00; caja hierro, archivo, librero, sillas giratorias, satélites, armarios acero, juego recibidor, biblioteca, reloj, Kardex, O-Reilly 58, bajos, entre Habana y Compostela.

BOLSA DE MUEBLES
DE OFICINA

Muebles de caoba, en varios estilos; archivos y muebles de acero «Art-Metal»; máquinas de escribir, sumar y calcular; relojes marcadores «Cincinnati» y equipos de oficina en general,
O-Reilly núm. 51,
(frente a La Metropolitana),
A-7744 y M-2282

MUEBLES DE OFICINA
VENDO Y COMPRO
Burós, sillas giratorias, pupitres, libreros, satélites, juegos de recibidor.
CAJAS DE HIERRO
Caja de archivos, armarios de acero, archivos tarjeteros, Kardex. Aproveche la liquidación de un lote de máquinas de escribir y sumar.
MAQUINAS DE ESCRIBIR
Sumar, calcular, mimeógrafos y adresógrafos.
«LA NACIONAL»,
Villegas núm. 93, entre Teniente Rey y Amargura.
Telf. A-9915.

58 LIBROS E IMPRESOS

LIBROS Y MODAS
Constantemente recibimos las mejores revistas de modas que se publican en París, Viena, Berlín, New York, entre las que se encuentran las del «Chic Parisién», que son las mejores.
Todos los libros que pueda necesitar, los encontrará en esta casa a los mejores precios. Sección especial de compra-venta de libros antiguos en general, con o sin grabados, especialmente de América y con preferencia de autores cubanos, que tratan de Cuba o hechos en Cuba.
En todos los libros de importación europea hacemos un descuento especial por liquidación, según la importancia de la compra.
LIBRERIA ALBELA
Belascoaín y San Rafael: U-5783
Apartado 511, Habana.

59 RADIOS

VENDO ESTUPENDO RADIO R. C. A. Super Heterodino nueve tubos También ortofónica Víctor con discos, lámpara americana, comedor. Filtro Fuller grande con base, Quinta 702 esquina Ocho. Vedado.

SILVER-STONE COLONIAL

Venta especial del maravilloso radio «Colonial», el de más alcance y la voz más clara. De los famosos refrigeradores «Apex», los más eficientes y económicos. Y de los muebles clásicos y novísimos estilos, con grandes rebajas de precios y ventajosas facilidades de pago.
LA CASA RUISANCHEZ,
Angeles y Estrella: M-2024.
Sucursal: «La Colonial», Reina 111, mueblería y joyería: A-9921.

NO CONFIE SU RADIO A MANOS inexpertas, Jesús Méndez, radiomecánico graduado. Trabajos garantizados. Precios módicos. Teniente Rey número 38. Telf. M-5565.

60 INSTRUMENTOS DE MUSICA

VENDO PIANO GRANDES VOCES, propio para concierto, en perfectas condiciones, se da en $40. Puede verse en San Ignacio 16, Botica. Teléfono M-7471

$80.00 VENDE FAMILIA POR RE- ducirse moderno y flamante piano excelente marca, voces de concierto y garantizado de comején. Delicias 661, entre Milagros y San Francisco, Víbora

VENDO PIANO, GRANDES VOCES, propio para conciertos, en perfectas condiciones, se da en $40 Puede verse en San Ignacio 16, Botica. Teléfono M-7471

AFINE SU PIANO POR $3.00 CON toda garantía y seguridad. Manuel Domínguez, afinador mecánico y barnizador de pianos, graduado en la escuela «Danguard» en New York. Taller de Reparaciones: Dragones entre Prado y Zuolulieta Telf. M-3040

PIANOS
CASI NUEVOS
Se alquilan a $5.00 mensuales.
Se venden a precios casi regalados.
Desde $60.00 al contado.
JOHN L. STOWERS,
San Rafael núm. 29. Telf. M-1973.
Habana.

«LA INTERNACIONAL», DE PRA- do 78 entre Animas y Trocadero vende los mejores pianos, cuarto de cola y verticales, europeos y americanos. Facilidades pago. «La Internacional». Teléfono A-6100.

BARNICE Y REPARE SU PIANO, con toda garantía y será el mueble más elegante en su hogar. Llame a Manuel Domínguez, se lo barnizará a muñeca. No se empañará ni tendrá que usar líquidos para limpiarlo. Es algo extra. Dragones frente al teatro Martí. Telf. M-3040.

61 DE ANIMALES

VENDO VACA Y NOVILLA RECEN tinas, de clase buena y con cría hembras. Las dos 80 pesos. Informan M-4588

M.E.C.D. 2016

VENTAS

61 DE ANIMALES

VENDESE. UNA YUNTA NOVILLOS y una de bueyes en buenas condiciones, puede verse Calzada de Wajay a Santiago Vegas, kilómetro 20, finca recreo, preguntar por Pedro.

VENDO A PRECIO DE SITUACION mulos, carros y arreos de todas clases, caballos, mulos de monta, y Pony, 4 potros sementales, 7 y media cuartas, bonito color; 40 mulos criollos, domados de monta y cerreros cerrados, para lecheros y un burro semental, criollo; una cesta de mimbre, con sus arreos, montura y una Pony. Domingo Jarro, Marina y Atarés, Jesús del Monte. X-1876

VACAS RECENTINAS DE RAZA. Si necesita no compre sin ver las que hay en la finca sita en la Carretera de Vento y Avenida Boyeros. La ruta 76 lo deja en la puerta. También hay añojas y toretes de raza. Más informes: Telfs. M-2189 e I-6139

62 OBJETOS VARIOS

AVISO. —VENDO EN TODAS CANtidades posturas de naranjas de dos años, ya florecidas, de las variedades Nevirs Valencias y Mandarinas. Estergurdo Hernández, Empedrado 53.

BILLAR: VENDO MESA DE VIUDA americana, estado flamante, bolas diecisiete onzas, todo nuevo; ocasión, tercera parte su valor. Véala billar Monte frente Estévez.

FUENTE SODA. VENDO AL CONtado o lazos máquina para hacer agua Eeltz con sus bombas, llave serpentín está como nueva, véala Vives 71

SE VENDEN DOS ESCRITORIOS cortina, una mesa tenedor de libros máquina de escribir, Radiola 60 caja caudales y refrigerador. Aguiar 84, bajos, entre O-Reilly y Obispo.

VIDRIERAS, CONTADORAS

Vidrieras de todas formas y tamaños, mesas Vitrolite, sillas, banquetas, exprimdores frutas, pasteleras, caja caudales, neveras, molino café, picadoras carne, rebanadoras jamón, contadoras National. Compro, cambio y vendo.

MAQUINAS DE ESCRIBIR, BUROS

Archivos, tarjeteros, sillas giratorias, libreros, mesas para máquinas. Véame antes de cambiar, comprar o vender sus muebles de oficina, divisiones, mostradores. Casa Cano, Habana 116 y medio, entre Teniente Rey y Amargura: A-8607.

REINA 56

Remato 4 vidrieras de uso, un Frigidaire familiar, 2 neveras frigidaire de 8 pies. Tengo 6 armatostes para Farmacia, Ferretería y Bodega, están nuevos. 2 pesas, tres cajas de hierro, 80 armarios de acero individuales propios para Club, 2 máquinas ovillo central. Un juego cuarto. Urge venta.

Dinero-Hipotecas

63 SOLICITUD

PRESTO DINERO DESDE $500.00 en adelante, en primera hipoteca,interés desde el 6 por ciento. No corredores. Telff. A-6836. Campanario 90,bajos, entre Neptuno y San Miguel. Sr. Correa.

DINERO

No pierda tiempo. Cuando necesite tomar dinero en hipoteca o pagarés, vea a M. Fernández, San Ignacio 50, Telf. M-9272 de 2 a 5. Operación rápida y absoluta reserva.

DINERO

Facilito grandes y pequeñas cantidades en primera hipoteca desde el 7 por ciento en adelante, para la Habana y sus barrios. Compro y vendo casas, solares y créditos hipotecarios. Compro y vendo Bonos y Acciones.

Julio C. Granda

Obrapía 33. Telf. M-5921 y FO-1668.

DINERO
PIGNORAMOS Y COMPRAMOS

Muebles joyas, ropa y todo objeto que represente valor. Visite «La Competidora», Gloria 68, esquina a Indio. Teléf. A-6821. G. Arango y Compañía.

64 OFERTAS

DOY DINERO

Sobre autos, muebles, etc. con buena garantía al momento. Sr. Blanco, Consulado 79, altos, notaría. Telf. A-9969. De 10 a 1 y de 4 a 6. Absoluta reserva.

DOY EN HIPOTECA $5.500 O EN partidas menores, con buena garantía. R. Cruz, 10 de Octubre 909

DINERO EN HIPOTECA

Se da dinero en hipoteca, en cantidades que fluctúen entre trescientos y quinientos pesos, a un módico interés, y por un término no superior a un año. Al hacer su solicitud acompañe los títulos, y si éstos no están absolutamente limpios, no se moleste en dirigirse a nosotros. La propiedad que se grave tendrá que garantizar sobradamente el dinero tomado en préstamo. Pregunte por Antonio Aragón, Obispo 75, departamento 310, edificio «La Comercial», únicamente de 2 p. m. a 4 p. m.

TENGO PARA COLOCAR EN HIPOteca las siguientes partidas: $2,000, $3.000 $5.000 y $10.000. José P. Quinana. Chacón 23. M-8182

DOY DINERO EN HIPOTECAS AL 7%; operación en 24 horas; también sobre bóvedas, panteones, alquileres, usufructo, nuda propiedad, etc. Alberto Cuervo. Edificio «Metropolitana», 342. M-2808.

DINERO
Sobre joyas, en todas cantidades. «LA PERLA», Animas 84, casi esq. a Galiano. Telf. A-8222.

DINERO EN DISTINTAS PARTIDAS para hipotecas. Bufete Basterrechea. Habana 86.

HIPOTECA: URGEME COLOCAR $15,000, fracciones desde $300.00. Habana y repartos. También bóvedas y panteones, desde $50.0. Interés bajo, reserva. Firma en el día. J. Llanes. Sitios 42, esquina a San Nicolás. M-2632.

Dinero-Hipotecas

65 BONOS Y VALORES

COMPRO BONOS Y ACCIONES DEL Banco Asturiano y Banco Gallego, Cubana de Electricidad, Bonos Centro Gallego, se pignoran. Compro y vendo Bonos y Acciones de todas las Compañías cotizables y no cotizables en la Bolsa. Manuel Piñol, Obrapía número 14.

PARA LAS DAMAS

70 INTERES PARA LAS DAMAS

PELUQUERO OSCAR PEREZ MAEStro del teñido, antiguo especialista de Llorens. Diplomado en París. Apartament Hotel 8 y 19 Vedado teléfono F-6020 Studio «Oscar». Peluquería.

COMPRE SU SOMBRERO EN CASA «Celestina». También tiño, reformo, plancho y engomo: 30 centavos. Hago modelo que desee. San Rafael 41-C., una cuadra Ten Cent.

MODISTA
Rosalía Hernández

San Rafael 152-B., bajos. esquina a Oquendo: U-3127.

Dobladillo de ojo, a: **2 cts. vara**

Forramos hebillas a máquina.

Precios muy económicos

Plisados de todos tamaños bordados, festones y ojetes en colores. Forramos botones. Hacemos vestidos de alta costura y económicos.

TENEMOS MENSAJEROS

Corte y Costura

$1 50 MENSUAL
ACADEMIA «SANTA TERESA»

San Rafael 71, entre Campanario y Lealtad. Hágase profesora en tres meses. Desde la primera clase usted podrá cortar sus vestidos por figurín. También clases por correspondencia. Pidan la primera lección, incluyendo 3 centavos para franqueo. Expedimos títulos Telf. A-9222

SIETEMA "ALEMANY"
INSTITUTO NACIONAL DE CORTE Y COSTURA

San José número 9, Creadora: señora Matilde Alemany. Método reconocido y autorizado por la Secretaría de Educación y el supremo arte del buen vestir, garantizando la enseñanza por este famoso método. Numerosas profesoras siéntense orgullosas de haber obtenido el título de capacidad. Primeas clases confecciona sus vestidos perfectos. Pueblo: no se dejen sorprender por cierto sistema que dice ser oficial, siendo incierto pues todos los sistemas tienen el mismo derecho (declaración de la propia Secretaría de Educación). Clases gratis a los pueblos por sus numerosas sucursales en toda la isla. Señora de Orfila, Compostela 114; señorita Hortensia Atocha 6, Cerro; Monte 6, entre Aguila y Amistad; San Miguel 152; Zoila, Gervasio 174; Graciela, Cienfuegos 30 Dolores, Cerro 1267, al lado La Bondad: Estrella 198; Luisa Aguiar 43, segundo piso, ascensor; señora de Alfonso, Mercaderes 16; Eloisa, Josefina, Zanja 43, por Campanario. Vendemos métodos y clases a domicilio y nocturnas.

LOLITA CARRASCO
CORSETERA

Especialidad en fajas para señoras gruesas. Use la faja Línea y lucirá esbelta, busto perfecto. Ajustadores «Lolita». Neptuno 121, altos, entre Perseverancia y Lealtad. Teléfono U-6252

CORTE MODERNO NACIONAL
SISTEMA MENDEZ»

Reconocido como el más completo y rápido par aaprender a cortar y coser con perfección en poco tiempo y hacerse experta profesora por este modernísimo método. Venga a la Central, Neptuno 81, y convénzase; desde las primeras clases puede hacerse sus vestidos por figurín. Horas: 9 a 12 y 2 a 6. También correspondencia y a domicilio. Moldes a medida. Moralidad. Graduadas por este valioso método: señoritas Manuela Lara y Elia Rodríguez, su academia «Central Elia», Camagüey.

¡FUERA CANAS; OBTENGA UN hermoso color negro, castaño o rubio usando la tintura «La Favorita». Teñido del cabello: $2.00. Estuche: $1.00. De venta en todas las Farmacias. Depósito Virtudes No 28, «Casa Pilar», M-9392.

$1.00
JOSEFINA
Neptuno 121, altos

Un peso bien gastado vale por dos. No compre su ropa de fiesta para el 20 de Mayo, sin antes visitar a Josefina, donde por la mitad de costo encontrará desde el vestido de algodón de a $1.00, hasta el de más alta costura.

Limpiamos, reformamos y teñimos su sombrero, por unos centavos. Se alquilan trajes de novia, Neptuno 121, altos. Telf. U-6252.

GOTAS SUBLIMES
LOCION VEGETAL

Elimina las canas gradualmente en 7 días. Conserva su color primitivo, haya sido rubio o negro, brilloso y perfumado. Se usa al peinarse como loción. No mancha. Un estuche líquido suficiente para un año. «Encanto», «Precios Fijos». Droguerías farmacias peluquerías. Su representante: Universidad 27. Telf. M-3317.

VELLOS

Extirpación definitiva de los vellos de la cara, muslos, piernas, etc. Tratamiento garantizado .Sra Alexander, calle Tercera número 405 entre Dos y Cuatro. Vedado.

SUSCRIBASE Y ANUNCIESE EN EL «DIARIO DE LA MARINA»

ENSEÑANZAS

75 PROFESORAS - PROFESORES

MISS CHRISTIAN TIENE HORA disponible para dar clases inglés o francés. Especialidad en conversaciones. Prepara alumnos exámen. Línea esquina 4. F-5960

PROFESOR DE MATEMATICAS Y de Cultura Física, ofrece sus servicios a Colegios o Academias. Reconocida competencia, experiencia y moralidad. Informan en Reina esquina a Robau, Buen Retiro Marianao.

INGLES PROFESOR AMERICANO, con títulos de dos Universidades. Ex-catedrático instituto Militar, método rápido práctico moderno Precios de verano. Duncan Thomas, San Láfael 37, altos, M-2645 departamento Nro. 2

INGLES, TAQUIGRAFIA INGLESA y española, Teneduría, Cálculos Mercantiles, Aritmética, Algebra, Caligrafía Mecanograría y Ortografía, $6.00 mensuales, a domicilio por el profesor F. Heltzman, Sitios Nro. 10 altos, teléfono A5-1822

ESTUDIO «LUCILLE», ENSEÑA TOda clase de bailes teatrales y de salón, cubanos y americanos 2 profesoras. Especialidad en rumba, taps, bailes acrobáticos, Malecón 339. Teléfono U-2238

ACADEMIA "BRAVO"

Cursillos Especiales para repasar todas las asignaturas del Bachillerato e Ingreso en las Escuelas de Ingenieros. Normales, Institutos, Cadetes, Superior y Elemental de Comercio

Cursillo Preparatorio para los exámenes de Ingreso al Bachillerato en Junio y Septiembre. Ingreso a las Escuelas Normales. Técnicas Industriales, Hogar, Mecanografía, Teneduría, Ortografía, Inglés y Correspondencia. Primera Enseñanza. Desde el Primero al Octavo Grado Autorizado para expedir Certificados del Octavo Grado Servicio de ómnibus a domicilio. Clases diurnas y nocturnas para ambos sexos. Neptuno 198 y 199 esquina a Lucena: Teléfono: U-2627. Clases especiales de Griego y Latín para exámenes de Universidad.

ESCUELA DE BAILE

Exclusivamente bailes de salón. Son Fox, Tango, etc. Se garantiza la enseñanza. Ismael Servelló. Cárdenas Nro. 3 segundo piso.

INGLES COMERCIAL Y TECNICO sistema americana sencillo, rápido eficiente. Clases personales, colectivas y por correspondencia. Veintiseis años de práctica con éxitos notables. Profesor Mr. Unshelm, apartado Postal 1935, Habana, teléfono M-1249. Apodaca 71, (segundo piso).

BAILES: MAURICE

De nuevo en Cuba, últimos hits de New York, The Bi Apple Trucking, Pecking Susy. Q El Carlo. Además, las últimas variaciones en tango, fox, pasodoble, vals, son, conga, etc. Precios razonables. Informes precisos, 8 y media a 10, lunes, miércoles y viernes. Doy turnos exclusivos estudio provisional, Amistad 35, altos, entre Neptuno y San Miguel.

GARANTIZO HABLARA INGLES, gramática, lectura, dictado comercial. Especial para sostener conversación. Prepara para viajes y exámenes. Competente profesora Americana. Campanario 130, altos, antes Galiano 93

ACADEMIA GREGG ACADEMY

Taquigrafía, Mecanografía, Inglés y Comercio. Bachillerato y Preparatorias. Teneduría, Geometría etc Profesor Richardson, Director, Manzana de Gómez 514 A-9798

PROFESOR GRADUADO EN LA Normal Central de Madrid. Clases a domicilio de Aritmética, Gramátic, Taquigrafía Pitman, Mecanografía al tacto. Cuotas módicas. Sr. Pedrós. L. número 256. Telf. F-4124.

INGLES RAPIDO POR PROFESOR inglés (Londres). Clases económicas a domicilio. También preparo para exámenes Instituto e inglés comercial. Alfred Nanson. Llame: Telf. U-3696. (martes, jueves y sábado, de 6 a 7 p. m.)

76 COLEGIOS

SAN "ELOY"

Colegio y Academia Fundado en 1907. Primera y Segunda Enseñanza; Preparatoria, Bachillerato, Comercio, Idiomas, Cultura Física, Cursos preparatorios especiales. Admitimos pupilos y medio pupilos y externos. Quinta Menocal, Samá 81, Marianao Telf. FO-7462. Pida Prospectos.

COLEGIOS AMERICANOS

Al alcance de todas las fortunas, Catálogo e información gratis. Profesor Richardson. American Schools Bureau. Manzana de Gómez Nro. 514, teléfono A 9798

77 ACADEMIAS

ESTUDIE POR CORREO

La Academia «Rabiña», en Neptuno 78 Esq. a Manrique. M-7849

Tiene organizado clases por correspondencia desde hace años, habiendo prestado gran beneficio a aquellos que tienen deseo de prosperar. Estudie las asignaturas siguientes: Taquigrafía, Mecanografía, Teneduría, Aritmética, Gramática, Ortografía, Procurador, Química Industrial, Inglés, Francés, Alemán, etc. Informes: **Academia «Rabiña», Neptuno 78 y 80 esquina a Manrique. Teléfono M-7849.**

OBSEQUIO DE LA ACADEMIA DE COMERCIO
LUIS B. CORRALES

Los que presenten quince centavos en sellos, recibirán una Aritmética Mercantil práctica. Clases de Teneduría de Libros, Taquigrafía, Ortografía, Inglés. Clases de Mecanografía: $1.00 mensual, una hora diaria. Clases individuales: Lealtad 141, entre Salud y Dragones

ACADEMIA DE IDIOMAS ROBERTS. Malecón 31. Teléfono: M-2124. ¿Desea usted aprender inglés? Compre el método «Robert». Se recomienda por sí solo. Distinción. Eficiencia. Garantía. Cuarta edición: $2.00.

INTERES GENERAL

AVISO SEÑOR: SUS TRAJES VIEjos los arreglo reduzco, para sus hijos quedan nuevos y hago medida muy barato, sastre de garantía. Voy a domicilio San Nicolás 23 Telf. A-7095 Juan González.

INTERES GENERAL

URGENTE: SE RUEGA A LA SEñora que en compañía de su hija visitó el sábado 19 del corriente de 4 a 5 p. m. a la señora propietaria de los altos desocupados en la Calzada de Jesús del Monte frente al Cine Moderno, haga el favor de entrevistarse con la misma.

VINO OROTAVI DE FRUTA BOMba madurada en la mata, sabroso y digestivo. Puro como rayo de sol. Pídalo hoy mismo en establecimientos de víveres, bares y restaurants o José Caamaño, Morro y Refugio teléfono A-7729

ALQUILERES

79 HOTELES

HOTEL Y RESTAURANT «LAS TULLERIAS»
Monserrate 91, entre Lamparilla y Obrapía.

Teléfono M-1792. Hospédese y coma en el hotel «Las Tullerías» y comerá sabroso y vivirá fresco, tranquilo y económico. Pida lo especial de la casa: un table d-hotel.

«CAMPOAMOR»

Compostela 106, entre Luz y Sol, edificio moderno, apartamentos de 2 habitaciones, baño privado, agua abundante fría y caliente. Comidas excelentes. Moral: A-7401

HOTEL "HARDING"
Crespo 9, a dos cuadras del Prado y Malecón, cerca del mar. A-6735

Hotel absolutamente moral y comidas excelentes. Dos personas desde $46.00; una, desde $29.00. Elevador día y noche. Agua caliente y fría.

HOTEL BIARRITZ RESIDENCIAL

Prado 99, frente al Capitolio, para matrimonios sin niños exclusivamente. Hermosas y ventiladas habitaciones con baño privado y closets. Lujoso roof garden y cocina moderna, acabado de construir. Comida a la carta. Elevador día y noche. Confort y limpieza. Estricta moralidad.

Hotel Roosevelt
AMISTAD Y SAN MIGUEL

$55.00 Matrimonios con tres excelentes comidas. mensuales.

Apartamentos para familias, todos con baño privado. Elevadores día y noche.

HOTEL "REGINA"
INDUSTRIA 135, FRENTE AL CAPITOLIO: M-5955

Deseando complacer a todas las familias que se han interesado por habitaciones o apartamentos en este hotel, así como aquellas personas que deseen vivir con todo el confort de un hotel de lujo, les participo que desde esta fecha los precios son desde $62.00 al mes, con comida, dos personas; y para una persona, desde $44.00 a familias honorables. Por ser este hotel absolutamente moral y garantizar a sus huéspedes un servicio en todos los órdenes, es el preferido de todas las familias decentes. Precios convencionales por meses, con comidas.

SU CASA

Y la de su familia. El confortable y lujoso hotel «Belmont», situado en San Rafael e Industria. Centro de todas las actividades, a media cuadra justa del Capitolio Nacional, de estricta moralidad. Precio para matrimonio con toda asistencia, desde $55

HOTEL "ANDINO"

San Lázaro 496, esquina a M. U-2553. Unico en su clase. Moderno, céntrico, amplio, fresco, saludable, frente Universidad. Conviene para los que necesitan vivir cerca de los hospitales Calixto García o Mercedes. Habitaciones con baño privado, balcón, hermosa vista, con tres excelentes comidas: 45 pesos, matrimonio. Una persona desde 28 pesos. Clientela escogida. Pensión completa para huéspedes del interior. Precios sin competencia. Esmerado servicio en mesas separadas.

HOTEL «VANDERBIL»

Situado en la Loma de la Universidad Nacional, amplias y lujosas habitaciones con el baño privado, agua caliente y fría en abundancia. Esmerada atención. Neptuno 309

HOTEL «SANTA FE», S. A.

Amistad número 61, entre San José y San Rafael. Lo más céntrico de La Habana, próximo al Capitolio, teatros y principales tiendas. Telf. M-7589 Grandes y frescas habitaciones. Excelente comida. Precios moderados. Se exige moralidad.

THE SAVOY
F y Quince. Vedado
Telf. F-6616

Situado en un lugar alto del Vedado, con fácil y frecuente comunicación con la ciudad y repartos. Rodeado de jardines, con 600 metros de hermosos portales. Las habitaciones tienen ventilación directa, teléfono, baño privado, con agua fría y caliente. Precios moderados, incluyendo tres excelentes comidas. El servicio en mesas separadas, para cada familia.

HOTEL "COLONIAL"
SAN MIGUEL 62

Habitaciones y apartamentos con baño privado y muebles modernos. Magnífico comedor en octavo piso. Elevador día y noche. Huéspedes por mensualidades: precios especiales. Moralidad. Telf. A-6958.

ALQUILERES

79 HOTELES

"HOTEL TORREGROSA

Compostela 65 esquina a Obrapía se ofrecen habitaciones espléndidas con baño provado agua caliente buena comida, elevador día y noche, a personas de moralidad.

HOTEL "IDEAL ROOM"
Prado 93-B., (por Pasaje)

¿Desea vivir en casa tranquila, mejor que en su propia casa? Visite esta gran casa, aunque sea por curiosidad. Por adentro, la mejor. Si hace poco usted la visitó y no encontró habitación, vuelva a visitarla, hay habitaciones disponibles. Visite esta casa y así verá su patio andaluz, de hace poco. Se construyó el mejor, sin duda. Precios, los más económicos. Se exigen referencias de moralidad y pagos.

HOTEL BIARRITZ RESIDENCIAL

Prado 99, frente al Capitolio, para matrimonios sin niños, exclusivamente. Hermosas y ventiladas habitaciones con baño privado y closets. Lujoso roof garden y cocina moderna, acabado de construir. Comida a la carta. Elevador día y noche. Confort y limpieza. Estricta moralidad.

HOTEL «INTERNACIONAL», TEJAdillo 12, entre Cuba y Aguiar, apartamentos y habitaciones con comida y todo servicio. Una persona: 25 pesos; dos o matrimonio de 30 pesos en adelante.

HOTEL "SAN CARLOS"
EGIDO Y MONTE

Céntrico y cómodo para vivir estable. Habitaciones individuales y para matrimonios. Departamentos de 2 y 3 piezas para familias. Buena comida, española y criolla. Ascensor día y noche. Servicio esmerado.

Precios económicos

HOTEL PRADO

Prado 85, entrada por Virtudes. Lo más céntrico, habitaciones, balcón calle de sombra y brisa, muy frescas, precios limitados para familias estables buena comida y no nos falta agua. Telf. M-7660 F Mariño

"TROTCHA"

En lugar más céntrico del Vedado, amplias y frescas habitaciones, rodeadas de jardines, a una cuadra de tranvías y ómnibus. Calzada y Dos, Vedado. Telf. F-2383.

80 CASAS DE HUESPEDES

CASA DE HUESPEDES «TURIS» Manrique número 123, entre Reina y Salud. Teléfono: A-6388. Los nuevos dueños han intoducido grandes reformas. Habitaciones a la calle. Se admiten abonados al comedor. Moralidad absoluta.

GALIANO 101, POR SAN JOSE, ALtos de la ferretería, se alquila fresca habitación a la calle, lavabo agua corriente y toda asistencia. También señora o señorita para compañera.

GALIANO 103, ENTRE SAN JOSE Y Barcelona. Habitaciones y departamentos de dos habitaciones con lavabos, agua caliente. Excelente comida. Moral absoluta. M-7380.

CASA DE HUESPEDES «LA ISLA». Monte 53, por Factoría. Exclusivamente para personas de moralidad. Habitaciones con balcón y baño moderno. Precios reducidos. Comida a la carta. Teléfono A-9210.

HABITACION MAGNIFICA PARA matrimonios, baño anexo, agua fría y caliente, día y noche. Comida familiar agradable. Teléfono. Absoluta Moralidad y orden. Todo servicio: 35 pesos mensuales. Referencias requeridas, Amistad número 54, esquina a Neptuno.

VEDADO: RESIDENCIA FAMILIAR calle 17 número 855; altos, entre 4 y 6, espléndidas habitaciones con servicios privados. Comida inmejorable. Precios económicos. Telf. F-5019.

CASA DE HUESPEDES «LA MATANcera», Reina número 83. Teléfono: A-0238. Se alquilan amplias habitaciones con vista a la calle con o sin baño, agua fría y caliente; a precios muy reducidos. Comida española y criolla.

CASA DE HUESPEDES «LA GRAN Vía», frente al Instituto, Zulueta No. 36. Alquilo apartamentos a personas de moralidad. Agua caliente, lavabo, teléfono y buena comida. Telf. M-1395.

«SANTA RITA»: HABITACIONES, amplias, con lavabo, agua fría y caliente en los baños, buen comedor. Admitimos abonados; precios módicos. Pruebe y convénzase. O'Reilly 52; entrada por Habana. Hay elevador.

CASA PARA FAMILIAS: PRADO 65, exclusivamente para personas de estricta moralidad. Si no es así, no se presente. Habitación con balcón calle, con toda asistescia. Comida inmejorable. En azotea, habitación para matrimonios u hombres solos.

EN EL VEDADO 21 Nro. 456 ALTOS entre E y F matrimonio español, acaba de alquilar gran casa y alquila espléndidas habitaciones personas de moralidad con comida o sin ella, matrimonio a $40.00, con comida, hay teléfono.

81 CASAS DE COMIDAS

CASA PARTICULAR REPARTE COmida variada a reducido número familias. Artículos primera. Aceite Balcells, manteca chicharrón. Domingo: pollo, y postre. Precio: 1 persona 40 cts., dos: 60 cts. Teléfono A-7146

CASA COMIDAS PARTICULAR POR experta maestra culinaria; comida americana, francesa y criolla y española, cocina para personas que tengan planes, materiales de primera pruebe y compare, desde 40 cts. una persona. Informes San Lázado 504 Telf. F-4426

CONSULADO 03, ALTOS CIFESA, casa particular desea familia formal mandar comida, croquetas, tamal, marisco, papas rellenas, bacalao a la vizcaína. Esmerada limpieza y hora fija. Telf. A-7764.

82 APARTAMENTOS

SE ALQUILA AMPLIA OFICINA, bajos Aguiar 84, entre O-Reilly y Obispo módico precio.

ALQUILERES

82 APARTAMENTOS

ALQUILO APARTAMENTO VISTA calle, todas las comodidades, con o sin comida, a persona sola o matrimonio sin niños. Villegas 9 altos, media cuadra Palacio Presidencial.

SE ALQUILA UN APARTAMENTO de dos habitaciones, juintas o separadas con saleta y puerta para el baño, agua corriente. Virtudes 109, bajos.

ALQUILO APARTAMENTO, VISTA calle, todas las comodidades, con o monio. Villegas 91, altos, media cuasin comida, a persona sola o matridra Palacio Presidencial.

EDIFICIO URSULINAS
EGIDO ESQUINA A SOL

Casa de apartamentos modernos propios para matrimonios o reducida familia, con servicios sanitarios completos, luz, agua caliente y fría. Situado en lo más céntrico de la ciudad con espléndidas vías de comunicaciones para toda la capital e interior de la República.

INFORMES EN EL MISMO
PRECIO MODICOS

Apartamento bajo número 1.

PLAYA DE COJIMAR

Lujosos apartamentos y habitaciones amuebladas frente al mar con asistencia o sin ella. Precios módicos Excelente comida. Malecón Nro. 20, esquina a Morell. M-9921. Extensión 24. Sr. Angulo.

SE ALQUILA UNA SALA GRANDE pocos inquilinos sin niños, se da comida, cambiánse referencias. Aguiar 19 1er piso alto.

MODERNOS APARTAMENTOS SAla, comedor, tres cuartos, baña intercalado servicio criados. Hospital 63 entre Salud y Jesús Peregrina 8 a 12 y 2 a 6 informan F-5569

AVENIDA DE LAS MISIONES MONserrate 7, altos, se alquila un apartamento de dos habitaciones, con sus lavabos agua corriente, en la azotea; a matrimonio sin niños; familia de reconocida moralidad.

SE ALQUILA APARTAMENTO CON muebles con todo el confort moderno, refrigerador, radio, etc. Alquiler moderado. 4 esquina a 11. Apartamento 3-E, Vedado.

BONITO APARTAMENTO EN CASA moderna, Jesús María 17; sala, comedor, 3 cuartos, baño intercalado con agua caliente, servicios de criados; la llaves bajos letra A.

FRESCO Y CLARO APARTAMENTO. A entre 10 y 12, Almendares. Sala, habitación, cocina, baño, todo rodeado espacioso jardín. $14.00. Llave, bodega de la esquina. Informes: F-3055.

SE ALQUILA UN APARTAMENTO con vista a la calle y una habitación, en Villegas 10. Precios módicos. Se solicitan referencias.

EDIFICIO ALEMANY. 15 Y 20 VEdado. Apartamentos modernos. Sala, comedor y dos grandes habitaciones con cosets, ujoso baño y cocina de gas. Todo nuevo. Verse todas horas informes en los bajos. F-3308

APARTAMENTOS MODERNOS Y ventilados. Sala, saleta al fondo cuatro cuartos, precioso baño intercalado, cocina de gas, balcones a la calle edificio «Padrón». Neptuno Nro. 251 teléfonos U-5158 y U-5402

EDIFICIO "SOLIS"

Calle 29 números 155 al 159, entre C y D. Vedado. Se alquilan modernos y ventilados apartamentos desde 13 a 25 pesos con dos habitaciones y su respectiva sala, baño intercalado, cocina de gas, calentador y patios en el centro. Se exigen referencias. Informes a todas horas en la oficina del mismo edificio departamento 34.

EN LA PLAYA DE COJIMAR

Se alquilan espléndidos apartamentos en la magnífica residencia villa «Pedralbes», lugar delicioso por su situación y por su bello jardín que la rodea. Véalos antes de que comience el verano. Para informes: Joaquín Boada. Telf. F-5956.

83 DEPARTAMENTOS

SE ALQUILA UN DEPARTAMENTO de dos posesiones con balcón a la calle en Compostela 58, altos entre Lamparilla y Obrapía.

SE ALQUILA MAGNIFICO DEPARtamento de dos piezas y su baño privado. Muiy fresco, en Tacón 8, segundo piso, entre O-Reilly y Empedrado. Infoymes: en el primer piso.

DRAGONES 12 ESQ. AMISTAD $12.00

Magníficos departamentos con baño completo y luz. Se pueden ver a todas horas.

Oficinas: Genios y Morro
Telf. M-6747

GENIOS Y MORRO
$25 y $35
EDIFICIO «GOMEZ»

Magnífico departamento, compuesto de sala comedor, tres habitaciones, baño, cocina y servicio de criados. Se puede ver de 8 a 12 y de 2 a 6.

Oficinas: Genios y Morro
Telf. M-6747

MARINA NUM. 16-C.
$35 y $40
EDIFICIO «ECHEVARRIA»

Magnífico departamento, compuesto de sala, comedor, tres habitaciones, baño y cocina. Se puede ver a todas horas.

Oficinas: Genios y Morro
Telf. M-6747

A. RAMIREZ NUM. 4 $14.00
FRENTE A LA QUINTA DE DEPENDIENTES

Magníficos departamentos, compuestos de sala, cuarto, baño y cocina. Se pueden ver a todas horas. Informan en la misma.

Oficinas: Genios y Morro
Telf. M-6747

ALQUILERES

83 DEPARTAMENTOS

SAN LAZARO 222 Y 224 $17.00

Magnífico departamento, compuesto de sala, dos habitaciones, baño y cocina. Se puede ver a todas horas.

Oficinas: Genios y Morro
Telf. M-6747

13 ESQ. A M. $32.00
EDIFICIO «MAINE»

Magníficos departamentos compuestos de sala, tres habitaciones, comedor, baño y cocina, cuarto y servicios de criados. Se pueden ver a todas horas.

Oficinas: Genios y Morro
Telf. M-6747

AMISTAD 68, ESQUINA A SAN MIGUEL

Magníficos departamentos, de una y dos habitaciones, con baño, luz y elevador. Informan en el mismo, a todas horas.

Oficinas: Genios y Morro
Telf. M-6747

CASA PARTICULAR ALQUILA DEpartamento de dos habitaciones, muy grandes y frescas, cuarto de baño completo y lugar para cocinar. San Lázaro número 93, segundo piso, entre Aguila y Blanco.

12 Y 23, VEDADO $21.00

Magníficos departamentos, compuestos de tres habitaciones, baño y cocina. Informan en la misma, a todas horas. Hay elevador.

Oficinas: Genios y Morro
Telf. M-6747

MAGNIFICOS DEPARTAMENTOS Y HABITACIONES

Baño y luz. Elevador día y noche, en Marina número 2, esquina a 25, edificio «Carreño», desde $10.00 a $35.00. Informan en el mismo, a todas horas.

Oficinas: Genios y Morro
Telf. M-6747

AYESTARAN Y DESAGUE, EDIFIcio Gelabert, departamento alto, con sala, comedor, tres cuartos, baño intercalado, cocina grande y servicio para criados. Muy fresca 30 pesos.

84 HABITACIONES

PRADO 113 FRENTE CAPITOLIO, se alquilan habitaciones agua corriente Informes habitación 18.

LUJOSA HABITACION CON BAÑO privado otras anexas. Se alquilan a matrimonio sin niños o caballeros que deseen pasar el verano en la parte más alta, fresca y saludable de la Habana: la Loma del Mazo. Solamente a 15 minutos del Parque Central por la Ruta 15. Patrocino 363, teléfono I-3653

POR 18 PESOS HABITACION CONtigua baño agua caliente, comida y desayuno. Cifré 14 casi esquina a Estrella una cuadra Carlos III e Infanta.

SE ALQUILA UNA HABITACION moderna con balcón a la calle, en Galiano 132, altos de El Brazo Fuerte, mide 4 por 4 mts. Con lavabo de agua corriente y luz. Precio: $13.00. Casa de moralidad.

EN CASA PARTICULAR SE ALQUIlan dos espléndidas habitaciones, para matrimonio sin niños u hombres solos persona de moralidad. San José Nro. 1110, bajos entre Gervasio y Beolascoaín.

SE ALQUILA UNA HABITACION amueblada Lavabo Bidel de agua corriente, luz ropa de cama, hombre solo o matrimonio sin niños. Informes: M-6622.

VEDADO. 17 Nro. 656 ENTRE A Y B, familia honorable alquila con asistencia una ventilada y hermosa habitación, propia para matrimonio o señors ola. F-6519

FAMILIA RESPETABLE ALQUILA una habitación, vista a la calle, baño anexo, a matrimonio o caballero serio. Con o sin asistencia. Referencias mutuas. Refugio 32.

OBRAPIA 94 Y 98, SE ALQUILAN regias habitaciones para oficinas u hombres solos o matrimonio solo. Lavabo, agua corriente, luz toda la noche. Moralidad en la casa. Informes: el portero.

SE ALQUILA AMPLIA Y VENTILAda habitación con lavabo y agua abundante, San Rafael y Galiano, altos de La Moda frente a El Encanto Telf. M-6579

SE ALQUILA FRESCA Y HERMOSA habitación con vista al mar a matrimonio u hombre solo con o sin muebles, muy barata. Malecón Nro. 3, primer piso izquierda.

RESIDENCIA PARTICULAR ALQUIla amplia y ventilada habitación, frente al mar a caballero o mtrimonio honorble. San Lázaro 75 esquiina a Crespo. Hay teléfono.

EN EL VEDADO, EN CASA PARTIcular, se alquila una magnífica habitación con o sin asistencia. Se toman informes. F-2309.

SE ALQUILA UNA HABITACION muy fresca a matrimonio solo u hombres solos. Casa de Moralidad. Corrales No. 2-A, segundo piso izquierda, entre Egido y Zulueta.

SE ALQUILA UN CUARTO PARA hombre solo en casa particular. Aguila No. 6, altos, entre Trocadero y Colón.

EN CASA DE FAMILIA SE ALQUILA una habitación con todo el servicio necesario. Trocadero 7, altos entre Consulado y Prado.

SE ALQUILA UNA HABITACION ventilada con su lavabo, casa de moralidad a hombres solos. Amistad No. 23, bajos, casi esquina a Nepituno.

CASA DE FAMILIA ALQUILA HAbitación con o sin muebloes, lavabo agua caliente, teléfono y toda asistencia. Manrique 94 entre San Rafael y San José. No niños.

SE ALQUILA UNA SALA PROPIA para oficina, en Bernaza 44, segundo.

ALQUILERES

84 HABITACIONES

SEÑORA EUROPEA ALQUILA ... habitación amueblada, en la ... un garage con su habitación ... del Monte 1068 entre Estrada ... y Milagros. Teléfono I-6296.

CIENFUEGOS 20, SEGUNDO ... izquierda, se alquila una ... habitación con servicio independ... en la misma un magnífico local ... oficina.

ALQUILO HABITACION Y DE... tamento dos habitaciones ... la calle, baño intercalado. Monte ... primer piso derecha, entre Cast... Estévez. No molestar planta baja.

SE ALQUILA UNA HABITA... con todo confort a personas ... rables, con muebles o sin ellos, ... caliente. Cárdenas 6, 2do. piso, ... fono A-6317.

SAN LAZARO 131 ESQUINA A ... Nicolás, alquila familia ... ble departamento de esquina ... anexo lavabos balcones calle, ... en la misma una habitación con ... vabo.

SE ALQUILAN DOS HABITA... nes frescas, independientes, ... baño, casa pequeña, señora sola ... o sin comida a matrimonio o ... solas sin niños. Mucha tranqui... no faolta agua. Verse a todas ... no pregunten otros pisos. Ne... 29, 2a piso.

SE ALQUILA UNA HABITA... a hombres solos en casa de ... lia Monserrate 101 esquina a ... parilla primer piso.

POR PRECIO REDUCIDO SE AL... lan 2 habitaciones con toda ... tencia en lujosa residencia en ... jor del Vedado. Teléfonos F-... F-7071.

EN FRANCO Nro. 4 BAJOS, ENT... Carlos III y Estrella, se alquila ... habitación muy amplia y fresca ... hombres solos o matrimonio sin ... ños.

EDIFICIO «CUBA», SEIS PISOS

Empedrado número 42, se al... lan amplias y ventiladas habita... nes, muy baratas, elevador, la... vos, luz toda la noche. Orden y ... ralidad. Telf. M-5113

ALQUILO BONITA SALA, BAL... a Galiano, baño moderno. Para ... cina o habitación, sólo a personas ... centes. Galiano 57 esquina a Con... cordia, entrada por Concordia pri... piso.

VEDADO LINEA 901 ESQUINA ... 6, (casa con palmas) familia ... rable, alquila magnífica habita... propia matrimonio todo servicio. ... biamos referencias. F-5642 y F-... Precio módico.

SE ALQUILA EN COMPOSTELA ... número 75, entre Teniente Rey ... Amargura, espaciosos y frescos ... tamentos y habitaciones acabados ... pintar; llaves e informes en la ... ma. Propietario: Francisco ... Aguiar 65. Edificio «Pedroso».

FAMILIA ALQUILA AMPLIA ... josa habitación, sólo a mayores ... Absoluto silencio. Teléfono, luz ... caliente, fría. Con o sin asistencia ... muebles. Manrique 124 altos, ... Salud y Dragones.

PRIMER PISO, REINA 6, ENTRE ... Amistad y Aguila. Se alquilan ... bitaciones modernas, propias para ... trimonios, balcón a la calle e inte... res con lavabos agua caliente, ... Sólo a personas de absoluta moral... dad Informes: Telf. M-8093.

85 NAVES - LOCALES

IMPORTANTE ALQUILO UN LO... cal en lo mejor de Prado, frente ... Capitolio, propio para restaurant ... buen contrato, módico alquiler. In... forman Prado 111 bajos al lado de la ... joyería «El Cairo».

ALQUILO LOCAL 257 METROS ... quina Aguila y Estrella. Vé... formes: Cuevas Bernaza 39, telé... F-5993

SE ALQUILA UN HERMOSO LO... cal propio para comercio en ... 72, entre Gervasio y Escobar.

EN $50.00 SE ALQUILA UN LOCAL ... propio para comercio, Aguila ... San Rafael y San José (San José ... 8) acera de sombra, 2 meses en ... do. Informan allí dueña Telf. F-...

SE CEDE PARTE O TODO EL LO... cal de casa ya establecida en ... calle de Neptuno de Aguila a In... tria. Tiene 8 metros de frente, ... hermosas vidrieras, por 21 metros ... fondo. Se prefiere sea para ... vestidos de señoras. Tiene que ... referencias y ser persona de sol... cia. Diríjase por escrito a L. M. ... DIARIO DE LA MARINA, Clasifica... dos.

PROFESORA DE INSTRUCCION ... clases a domicilio y en su ... Especial preparación para exámenes ... a niños poco estudiosos, ortografía ... aritmética práctica para ... mayores. M-8734 Chacón 19

SE ALQUILA

Total o parcialmente la planta baja del edificio de la Compañía General de Seguros

"LA COMERCIAL"

En Obispo número 75, entre Habana y Compostela.

Informan en los altos del propio edificio, oficinas de la Compañía.

ALQUILO: BUEN LOCAL FRENTE ... calzada Cerro 538, entre Arzobispo ... y Tulipán, para comercio, venta ... solina, zapatería, fuente soda, ... Alquiiler $10.00. Informan en ... misma.

SE ALQUILA PUNTO CENTRICO ... Habana Vieja, zaguán y un cuarto ... interior en 12 pesos, propio para ... queño negocio, carpintero, zapatero ... otro; informan A-8448 de 8 a 12 ... a 6.

SAN LAZARO 161, CASI ESQUINA ... a Campanario, local propio ... cio, se da barato; llave e informes ... el mismo, de 2 a 6 o Farmacia ...

VENDO NAVE DE 10x25 METROS ... en terreno de 1,000 metros; carpin... tería preparada para toda clase ... trabajos. Informes: I-6251.

ALQUILO: PRIMELLES 222, ESQUI... na, San Cristóbal, Cerro, amplio ... cal 81 metros cuadrados con servicio ... propio cualquier clase comercio o ... pósito de mercancías. Verlo horas ... borables. Informes: Teléfono F-...

FOLLETIN 2

Majestad

(DRAMA EN DOS ACTOS)

Por C. CABAL

DOÑA ANA
¡El frailecico cartujo que vino a consolarla aquella vez...!

MARIDÍAZ
¡Y qué consuelo, válgame el Señor...!

FRANCISCA
¿Y sabes tú cuándo le dijo que resucitaría don Felipe...? ¡Para tan buen juicio como el suyo se hizo la profecía!! ¡Cuando saliera el sol de noche...!

DOÑA ANA
Mas, sin embargo...

FRANCISCA
Viendo a la reina, que baja por la escalera del fondo.
¡Silencio...!

ESCENA II

Dichos y DOÑA JUANA

DOÑA JUANA
Viste de paño común, color gris; acercándose a doña Ana con aire de misterio.
¡Ana, tú me eres leal...!

DOÑA ANA
¡Ay, sí, señora, de todo corazón...!

DOÑA JUANA
¡Y tú me tienes amor...! ¿No es cierto que tú le tienes amor a esta pobre mujer...?

DOÑA ANA
¡Sí, señora, sí...!

DOÑA JUANA
Entonces, dile al tesorero Ochoa que me dé dineros. ¡Ese marqués no quiere darme dineros que son míos...!

DOÑA ANA
¡Se lo diré, sí, señora...!

DOÑA JUANA
¡Y escríbeles a los grandes; que vengan a verme, que tengo que contarles muchas cosas. Ya se lo pedí al marqués, pero él no me hace caso, como si yo fuera una esclava...!

(Reparando de pronto en Maridíaz). ¡Hola, hola...! ¡Una mujer nueva...! ¿Quién es esta mujer nueva? Ana, ¿quién la trajo aquí? ¿Quién eres tú...? ¿Quién es esta mujer...?

FRANCISCA
Señora, es Maridíaz.

DOÑA JUANA
¿Qué Maridíaz?

MARIDÍAZ
Sí, señora... Maridíaz de la Rivilla me llamo.

DOÑA JUANA
¿Y qué? ¿A qué vienes aquí?

MARIDÍAZ
Vengo a ayudar a mi señora lavandera, doña Catalina Redonda.

DOÑA JUANA
Pensativa.
Doña Catalina Redonda...

MARIDÍAZ
Sí, señora.

DOÑA JUANA
Aproximándose a ella y mirándola a los ojos fijamente.
Entonces, ¿por qué tienes los ojos tan hermosos?

MARIDÍAZ
No lo sé, señora.

DOÑA JUANA
¿Vosotras creéis que las mujeres que ayudan a las lavanderas tienen los ojos tan hermosos? Porque ¡fijaos, fijaos, ¿Y esta boca? ¿Por qué tienes esta boca tan pequeña? ¿Quien eres tú? ¿Qué eres tú?

MARIDÍAZ
Yo... yo...

DOÑA JUANA
A ti te he visto yo en la corte.

MARIDÍAZ
No, señora.

DOÑA JUANA
Con exaltación.
¡Mientes!

MARIDÍAZ
Señora, yo nunca estuve en la corte.

DOÑA ANA
Dice verdad, alteza.

DOÑA JUANA
¡Mentís! Ven acá; ven acá, mujer. Advierte que soy la reina de Castilla, y que si me engañas puede costarte caro. Tú viste en la corte a mi marido don Felipe.

MARIDÍAZ
¡Ay, Jesús; no, señora!

DOÑA JUANA
Y tú has venido disfrazada a este castillo, porque sabes que va a resucitar. ¡Señor, Señor, y quién le habrá dicho que va a resucitar!

MARIDÍAZ
¡Ay, Jesús; no, señora, no!

DOÑA JUANA
Pero, ¡ah!, que no te dijeron que yo velaba a su lado, sin dormir y sin comer, y aguardando, con un amor que se me sale del pecho, a que abra los ojos para recoger yo sola su primera mirada, y a que diga la primera palabra para recogerla yo sola.

FRANCISCA
A Maridíaz.
Anda, vete.

DOÑA JUANA
¡Y tú te has creído......! ¡Y tú...! (Al avanzar hacia la pobre Maridíaz, ésta va retrocediendo en dirección a la terraza). Pero ¿qué hace esta mujer? ¿Qué quieres mirar ahí? ¡Esta mujer me va a costar la vida! ¡Atrás, atrás, y ni otro solo paso, que aquí no cabe nadie más que yo!

MARIDÍAZ
¡Alteza!

DOÑA ANA
Sosegaos, señora.

FRANCISCA
Vete, Maridíaz, vete.

DOÑA JUANA
Aquí nadie más que yo!

DOÑA ANA
Vete, mujer.

MARIDÍAZ
Sí señora.

DOÑA JUANA
Sí, sí. ¡A la corte, a la corte!

FRANCISCA
No, no; si no desvaría. Díselo tú a los comuneros... Díselo...
Vase con Maridíaz por la izquierda.

ESCENA III

DOÑA JUANA, DOÑA ANA. Luego, CATALINA.

DOÑA ANA
Mas calmaos, Alteza. Ya se fué... Y ya no volverá nunca.

DOÑA JUANA
¿Pero ves tú qué desgraciada soy?

DOÑA ANA
¡No, no! Son imaginaciones vuestras. Es que a veces os olvidáis del amor que os tuvo siempre don Felipe.

DOÑA JUANA
Sí, eso sí; en eso dices verdad... Es que me olvido de todo... es que...
No encuentra palabras para expresar sus ideas, mas su desasosiego se ha calmado. Francisca tiene razón: doña Juana vive sólo en la terraza; entra en ella, queda inmóvil, mira con ansiedad hacia el convento.

DOÑA ANA
¿Lloráis, señora?

DOÑA JUANA
¡No, eso no!
Y se pierde en la terraza, a tiempo que aparece por la derecha la infanta doña Catalina y le pregunta:

CATALINA
Madre, ¿qué hacéis?

DOÑA JUANA
¡Estoy con mi marido!

ESCENA IV

DOÑA ANA y la INFANTA DOÑA CATALINA

DOÑA ANA
¿Infantica?

CATALINA
¿Qué me mandáis?

DOÑA ANA
Dejando el huso...
Te mando que te guardes con cuidado, porque es el enemigo tan sutil, que como un aire se mete en todas las almas y tan goloso, que como un niño mordisquea en todos los pensamientos.

CATALINA
Habladme con claridad, que os entienda.

DOÑA ANA
Yo sé que en este castillo bien encerrada que estás, y que conviene vivir con resignación este vivir. ¡Dios te lo pague! Pero aun así, guárdate infantica...

M.E.C.D. 2016

ALQUILERES

NAVES - LOCALES

ALQUILA HERMOSA NAVE ...0 metros, libre de columnas. ...fábrica de licores en la man... Clavel número 108, entre Ar... y Pajarito, una cuadra an... Infanta y Crucero del tren ... Llave en la bodega de ... Informes: Oficios número ... Telf. A-6567.

...TE REY 27, ESQUINA A ... local propio almacén, co... depósito o negocio análogo, ... puertas ambas calles. Alquiler ... Informes: Ruiz. Telf. M-2943.

...ENTE OPORTUNIDAD: SE ... taller con maquinaria com... propio para la fabricación de ... trajes de caballeros y ni... Informes: Industria 129

...QUILA UNA NAVE PROPIA ... cualquier clase de estableci... que mide 6 por 28 metros, ... número 234, entre Espada y ... Informes: hotel «Flo... A-1131.

...TILLO BARATILLO 8, NAVE ... puertas metálicas al frente, ... alto al fondo, propio para al... comisionista, llave bodega. ... Belascoaín 36, altos, Telé... ...8587

...QUILA UNA NAVE NUEVA ... azotea. 850 metros. Márquez y ... entrada por dos calles, me... de la Calzada del Cerro y ... del Paradero. Informes: Manila ...74.

...LO EN REGLA, PLAYA SUR ... Ambrón y Pereira, amplias ... 700 metros aproximadamen... superficie, cada una, con muelles ... chucho ferrocarril, entrada ... camiones y todo lo demás ne... para industria, depósitos o ... gran escala. Aguilera, ...dres 27, Habana: M-8628.

...ILO PRADO 123 AL LADO HO... «Saratoga», parte del local de la ... Gasel, con vidriera a la calle, ...pción Consultoría Luz. Teléfo... limpieza; abierto hasta las doce ... noche.

HABANA

...LO; CARMEN 32 H, SALA, ... 2 cuartos, servicios, coci... ...tario en la azotea. Informan: ... Nro. 3A. Telf. A-0384

...DE LA UNIVERSIDAD, 27 ... Infanta y O, acabada de pin... terraza, sala, saleta, tres habi... baño intercalado, comedor ... cuarto servicio de criados.

...LO CASA: COMEDOR, 2 HABI ... cocina baño terraza cu... portal Bruzón 22 altos En... de la Habana.

...FE 96, BAJOS ENTRE RAS... y Campanario, 25 pesos, sala, ... dos habitaciones, cocina y ... Llave Tenerife 106 zapatería.

...LQUILA BONITA CASA DE ... habitaciones, sala, saleta, co... cocina y baño en Virtudes ... altos, a dos cuadra de Prado ... en la misma de 8 a 12 y ...6 Precio: $45.00.

...FE 41 A, BAJOS MODER... ...tricos, con dos cuartos, sala, ... baño completo, abundante ... pintada, $24.00. Informes ... X-1085

...MAGNIFICA CASA EN LA ... de Galiano con 9 habitaciones ... alquiladas por tener que em... Informan Sra. Mercedes ... Galiano 16, altos de 2 a 4

...IMO A DESOCUPARSE EL SE... ...o piso de Compostela 77 con ... recibidor, 6 habitaciones, come... fondo, cuarto y servicio de ... Informan Telf. A-9780

...ILO AGUACATE NRO. 30, ...piso, moderno, sala, saleta, 4 ...ciones, baño intercalado, co... servicio criados, completos ... familia de gusto. Informes el ... de 8 a 12 y 2 a 5.

...ILA HERMOSA CASA SALA, ... tres cuartos, baño interca... comedor servicio criados, calle ... la llave en la bodega. Te... ...-5595

...QUILA MAZON 31 C 2o. PI... compuesto de sala, recibidor, 3 ... baño intercalado, co... servicios de criados y cuar... Informan Telf. FO-2819 y en la ...

...CHE DE LA HABANA. LU... ...o 58, entre Pozos Dulces y ... a Rancho Boyeros, bajos, ... cuartos y baño intercalado, ... de gas o carbón, llaves en la ... en la bodega. Informes en ... Precio: $30.00 y dos meses ...

...QUILA INDIO 14, BAJOS MO... ... fresca, amploia, Sala, saleta, ... habitaciones, baño intercala... comedor y cuarto y servicios de ... Informes: M-2603, llave en ... altos.

...ILO SAN LAZARO 183, BA... ... tres habitaciones, baño comple... $30. Informes en la bodega de ...

...QUILA BELASCOAIN 13, BA... ... Informan en la misma.

...EDIA CUADRA DE MURA... ... Cristo 8, primer piso, cons... moderna de lujo, recibi... cinco cuartos, dos cuartos de ... comedor, pantry, cocina, cuar... servicio de criados, setenta ... Llaves e informes en la mis...

...SAN MIGUEL 224 F, BA... ... sala, saleta, tres cuartos ba... entre Oquendo y Marqués Gon... acera brisa, dos ventanas, lla... cuartería I-6344 dueño.

...A 3, PRIMER PISO $40.00; ... comedor, 2 cuartos, baño co... Informes Bufete de Arellano.

...LAZARO 15, PRIMER PISO AL ...00, sala, saleta, tres cuar... intercalado, comedor coci... cuartos en la azotea. Infor... Bufete de Arellano M-3936

...ILO ALTOS, LUGAREÑO 17, ... a Montoro. Sala, comedor, ... 5 cuartos grandes, hall, ba... intercalado, cocina, pantry, des... 2 closets, 2 terrazas, cuarto y ... criados, $70.00. Informan ... U-1214.

...ILO BONITOS BAJOS MODER... ...40, Lealtad No. 20, a cuadra ... del Malecón. Sala, saleta, ... cuartos, baño completo, cocina ... está pintando.

...QUILA LA FRESCA Y VEN... casa de Basarrate No. 16, ... compuesta de sala, saleta, tres ... cuartos, servicio intercalado, ... al fondo, cocina, cuarto y ... de criados y un hermoso pa... Alquiler $40. La llave en los al... Informan en el Telf. M-9227.

...LAR 258 ENTRE INFANTA ... sala, recibidor, tres habitacio... baño intercalado, comedor, coci... cuarto, servicio criado, garage, ... chofer patio. Llave alto. In... A-8633. Sánchez.

...TA BAJA RECIEN PINTADA. ... comedor, dos cuartos, baño, ... patio. Próxima ómnibus y ... Esperanza 91, entre Figuras ... 824. Llave misma. FO-1217.

...QUILA MODERNO PRIMER ... alto Virtudes 108 casi esqui... ...1546. Verse de 2 a 4. Fiador.

ALQUILERES

87 HABANA

ALQUILO UNA CUADRA UNIVERsidad. San Rafael 279, bajos, entre Montoro y Bruzón. Sala, saleta, tres habitaciones, baño, comedor, cocina, servicios criados, $40. Informes: Leyte-Vidal. M-2222.

¡AHORRE DINERO! ARAMBURO número 13-A, altos, entre Animas y Virtudes. Balcón, sala, comedor, tres habitaciones, baño completo y cocina. Agua por motor. $32. Informes: Leyte-Vidal. M-2222.

ALQUILO SAN LAZARO No. 336, bajos, entrada por Malecón, entre Gervasio y Belascoain. Portal, dos salas, dos recibidores, cinco habitaciones, dos baños, comedor, cocina, patio y zaguán. $70.00. Informes: Leyte-Vidal. M-2222.

SAN LAZARO 241, SEGUNDO PIso, entre Gervasio y Belascoaín, fresca y amplia casa con gabinete, sala, saleta, gran comedor, cuatro habitaciones, closet, baño intercalado, cocina, cuarto y servicio de criados. Llave en el primero. Agua abundante.

ALQUILO: SAN LAZARO 252, ALtos: sala, recibidor, tres cuartos, baño, comedor, cocina, baño criados, cuarto en azote. Informan en la misma de 2 a 5.

CONSULADO 93, ALTOS «CIPESA», casa particular desea familia formal mandar comida: croquetas, tamal, mariscos, papas rellenas, bacalao a la vizcaína. Esmerada limpiaza y hora fija. Telf. A-7764.

CUBA NUM. 29, BAJOS $40.00

Se alquila esta casa, compuesta de sala, saleta, tres habitaciones, comedor, baño, cocina, patio, etc. Se puede ver de 8 a 12 y de 2 a 6.

Oficinas: Genios y Morro
Telf. M-6747

SUBIRANA NUM. 44, ALTOS
$28 y $33

Se alquila esta magnífica casa, con sala, saleta, tres habitaciones comedor, baño, cocina y cuarto y servicio de criados. Para verla: de 8 a 12 y de 2 a 6.

Oficinas: Genios y Morro
Telf. M-6747

AGUACATE 27, ALTOS $25.00
ESQUINA A EMPEDRADO

Se alquilan estos altos, muy frescos y ventilados. Se pueden ver de 8 a 12 y de 2 a 6.

Oficinas: Genios y Morro
Telf. M-6747

S. MIGUEL 170, ALTOS $55.00

Magnífica casa, compuesta de sala, saleta, comedor, 5 habitaciones, dos baños y cocina. Puede verse de 8 a 12 y de 2 a 6.

Oficinas: Genios y Morro
Telf. M-6747

F. 266, BAJOS, ENTRE 27 Y 29 $90.00

Magnífica casa, compuesta de sala, saleta, 7 habitaciones, 2 baños, hall, pantry, patio, jardín, cuarto y servicio de criados y garage. Se puede ver de 8 a 12 y de 2 a 6.

Oficinas: Genios y Morro
Telf. M-6747

P. INFANTE NUM. 23 $17.00
CASI ESQ. A MAYIA RODRIGUEZ

Se alquila esta casa, compuesta de portal, sala, comedor dos habitaciones, baño y cocina. Puede verse de 8 a 12 y de 2 a 6.

Oficinas: Genios y Morro
Telf. M-6747

8a. ENTRE 5a. AVE. Y LINEA $34.00
CASA NUM. 5, MIRAMAR

Magnífica casa, compuesta de sala, comedor cuatro habitaciones, hall, dos baños, garage, patio, etc. Se puede ver de 8 a 12 y de 2 a 6.

Oficinas: Genios y Morro
Telf. M-6747

ALQUILO ALTOS SAN LAZARO No. 136, entre Aguila y Blanco. Sala, saleta, cuatro cuartos, baño, cocina. Informan en la misma F-5438.

EN $30.00

Se alquilan los bajos de la casa Animas 159, entre Oquendo y Soledad: sala, comedor y 4 cuartos. Informan en la misma: U-1786.

ALQUILO MARQUES GONZALEZ Y Estrella, altos. Llave en Marqués González 54 A encargado.

ALTOS INDEPENDIENTES CLAROS frescos una cuadra Prado y Genios 17 entre Consulado e Industria con sala, habitación, baño moderno, $12 y $23, abierto 9 a 5. Dueño: San Lázaro 101

SE ALQUILA HERMOSA PLANTA baja acabada de reedificar San Miguel y Mazón, cuatro habitaciones, comedor, cuarto criado, garage baño moderno. Informan: F-2571 y M-7703

SE ALQUILAN LOS ALTOS DE FUNdición Nro. 4 entre Picota y Compostela, precio: 18 pesos. Llave en la bodega. 87

EN PRADO 33 SE ALQUILA HERmosos bajos con vidrieras. Razón en los altos.

SE ALQUILAN LOS MODERNOS BAjos de Lagunas Nro. 78, sala, saleta, 3 cuartos baño intercalado, comedor, cocina y servicio de criados. Informan de 8 a 11 y de 2 a 4 en la misma.

$36.00 ALTOS SAN LAZARO 341, inmediatos Universidad, sala, saleta, comedor 3 cuartos, otro criados, baño intercalado, etc. Enséñase 8 a. m. a 6 p.m. Dueño F-5471.

AYESTARAN 629, SALA, SALETA 5 cuartos, cuarto baño intercalado, cocina, cuarto y servicio criados. $40.00 Llaves en los bajos. Informes teléfonos M-7838 y A-0599

HABANA 98
ENTRE OBISPO Y OBRAPIA

Se alquila espéndida residencia primer piso alto gran sala, gran antesala, 4 habitaciones todos servicios entrada por Habana y Obrapía; puede verse de 9 a 1. informes teléfono F-4647 Ldo. Marill.

ALQUILO CHALET, JOVELLAR 260, entre Infanta y N., sala, saleta, comedor al fondo, tres habitaciones. Tiene garage y dos habitaciones altas, con servicio; $65.00. Informes: U-5590

ANIMAS 101, BAJOS, ENTRE MANrique y San Nicolás: $100.00. Buena para laboratorio o consultorio: zaguán, sala, saleta, comedor, cinco habitaciones, baño, cocina, local en el patio, cuarto desahogo cuarto y servicio de criados. The Trust Company of Cuba, Obispo 53: M-6917.

SE ALQUILA EL SEGUNDO PISO de Paseo d e Martí número 41, entre Refugio y Colón. Puede verse teléfono U-3674

ALQUILO BAJOS ESCOBAR 123; sala, comedor, cuatro habitaciones, cocina; gran baño y patio. Informan Monte 170 M-3216

SE ALQUILA: TENIENTE REY 85, segundo piso: tres cuartos, comedor, cuarto baño intercalado, sala, servicio criados. Llave en Bernaza 37, imprenta.

SAN MIGUEL 254, BAJOS, ENTRE Hospital y Espada: sala, comedor, 4 cuartos, baño, servicio de criados y cocina. Verse de 3 y media a 5 y media p. m. Telf, F-2635

ALQUILERES

87 HABANA

MODERNISIMOS BAJOS: $30.00

Alquilo, Aramburo 15, entre San Lázaro y Jovellar con sala, hall, 2 cuartos, lujoso baño intercalado, comedor, servicio criados, etc. Verse, de 2 a 6. Dueño: F-2760.

NEPTUNO 107, SEGUNDO PISO, ENtre Perseverancia y Campanario: Sala, comedor, cocina, 4 cuartos grandes, baño intercalado, cuarto y servicio para criados. Alquiler $50. Informa: U-6283. Llave en el primero.

HORNOS Y VAPOR, UNA CUAdra del Parque Maceo, desde $25 alquilo casas modernas con sala, comedor, 2 habitaciones, baño completo. Informes Vapor 53 bajos teléfono M-2837.

SE ALQUILAN BAJOS DE VIRTUdes 110 con sala, recibidor, 3 cuartos, baño intercalado; comedor, cocina, pantry, servicio de criados y patio. Informan en la misma y al FO-1672

$45.00: LAMPARILLA 20, SEGUNDO piso alto, entre Cuba y San Ignacio, escalera mármol, vestíbulo, sala, comedor y cuatro grandes habitaciones 2 baños completos, cocina de gas y calentador, hermosa terraza al frente, luz y ventilación, agua abundante. Informan en la misma. Puede verse a todas horas.

CASA DE GRAN LUJO
PARA PERSONAS DE GUSTO

En $34.00 se alquila la fresca y ventilada casa, calle Agustín Alvarez número 3, entre Marqués González y Oquendo, a dos cuadras de la Secretaría de Justicia y de la Calzada de Belascoaín, con abundante agua: sala, saleta corrida, tres habitaciones, baño intercalado de colores, lujosamente decorado; cocina preparada para gas y carbón, calentador, lavaderos y servicio de criados. Toma corriente para radio, refrigerador, teléfono, etc. Llaves en el número 10. Informes: Francisco Torres, Aguiar número 65. Telf. A-7830.

AGUA ABUNDANTE

Por motor. Se alquilan altos modernos 3 cuartos, S. C. baño inter. $32. Informan en los bajos. Sitios 168 (Subirana y Franco).

88 VEDADO

VEDADO: A ENTRE 27 Y 29, MOderna, jardín, portal, sala, tres habitaciones grandes, comedor, baño; servicio independiente. Precio $50, F-7691

SE ALQUILA LA CASA 25 ESQUIna a Baños (altos) sala, comedor, 3 cuartos y servicios. Informan 25 Nro. 671 teléfono F-4508

CALLE 21 Nro. 259 BAJOS ENTRE J e I, jardín, portal, sala, dos habitaciones, baño intercalado, comedor patio y cocina. Llave al lado 34 pesos

SE ALQUILA BONITA CASA AMUEblada, altos, en el Vedado, punto céntrico. Terraza, sala, saleta, 3 habitaciones, baño intercalado, cocina, comedor, cuarto criado. Frigidaire. Informan: F-5206, de 9 a 3.

SE ALQUILAN LOS ALTOS DE «B» No. 106, entre Quinta y Calzada, Vedado, con todas comodidades necesarias para numerosas familias. Precio: $140. Informes en la misma por estar pintándose.

SE ALQUILA LA CASA 19 No. 1,114 moderno, entre 14 y 16, Vedado. Tres habitaciones, jardín, portal, sala, baño, comedor, cocina y una habitación alta con baño. Las llaves en la misma. Informes: Llata, Muralla 5, Telf. A-6627.

VEDADO. SE ALQUILA CALLE 15 No. 1,059, entre 12 y 14, altos, recién fabricados. Portal, sala, recibidor, tres cuartos con closets, baño color intercalado, cocina, cuarto y servicio criados y garage. Informan la misma y Telf. F-4154. Precio, $70.

SE ALQUILA 27 No. 109, VEDADO, primer piso, compuesto de sala, saleta, hall, cuatro habitaciones, comedor, pantry, cocina, baño intercalado, cuarto y servicio de criados. $50.00. Informan: U-5266.

ALQUILO HERMOSO CHALET, CAlle «I» número 305, entre 15 y 17, Vedado: Bajos: jardín, portal, sala, recibidor, pantry, cocina, cuartos criados, lavaderos, garage, dos cuartos, saletica con lavabo. Altos: seis habitaciones, una habitación costura, dos baños, terraza, patio con frutales: $140. Informes: Leyte-Vidal. M-2222.

$47.00, ONCE No. 107, ALTOS, ENtre L y M. Sala, recibidor, comedor, cinco cuartos, baño, cocina, cuarto y servicio criado. Llave en los bajos. Informan: M-6801.

21 ESQUINA A E., ALTOS MODERnos, brisa, recibidor, sala, terraza, 4 habitaciones, 2 baños, comedor, pantry, cocina cuarto y servicio criados, garage: FO-3864 y M-2863.

VEDADO: CALLE A. NUMERO 62, entre Tercera y Quinta, bajos, acera brisa: jardín, portal, sala, saleta, 4 habitaciones, comedor fondo, dos patios y demás servicios. Alquiler: $40.00. Informes: 19 número 814, altos, esquina a 4.

VEDADO: SE ALQUILA EN LA CAlle 23 número 64, entre Línea y 11, casita con todas comodidades, muy fresca, a la brisa, punto lo mejor: jardín, portal, salita, closet, dos cuartos comedor, cocina, baño completo, patio. Acabada de pintar. Alquiler: 18 pesos.

CASA DE UNA SOLA PLANTA: JARdín, portal, sala, recibidor, 6 habitaciones, tres baños, comedor cocina, pantry, cuarto y servicio de criados, garage con servicio patio con frutales, etc. 27 número 957, entre 6 y 8. Llaves en la misma.

VEDADO, CASA MODERNA PRIMER piso alto H y Calzada sala, saleta, 3 habitaciones, baño, comedor cuarto y servicio criados. Cocina, $45. Llave bodega informes La Elegante, Galiano 64. Telf. M-9440

D. NUM. 517, CASI ESQ. A 23

Alquilo bajos modernos: sala, recibidor, comedor, bonito baño intercalado, 5 habitaciones, gran cocina, cuarto y servicio de criados, lavadero y dos patios. Ultimo precio rebajado: $55.00. Telf. A-9690.

ALQUILO NUEVE Nro. 17 ENTRE J e I, bajos, jardín, portal, recibidor, sala, 6 cuartos dos baños, comedor cocina, pantry; 3 cuartos criados y servicios; garage terraza interior. $90. Informan A-0384

SE ALQUILA VEDADO CALLE 2 esquina a 11 bonita y fresca casa de dos plantas, con cinco dormitorios y dos baños. Informan: Teléfono F-4107

EDIFICIO «BIARRITZ». CALZADA y J, Vedado. Alquilo modernos frescos pisos altos y bajos; sala, 2 cuartos, comedor, baño, etc. Exígense referencias.

VEDADO: CALLE 22 NUMERO 111, entre 11 y 13, se alquila casa tres habitaciones, doble servicio y todo lo demás necesario.

ALQUILO CHALET SIN ESTRENAR en $70.00. Tiene 3 habitaciones, una de criados, biblioteca, garage, etc. Calle 19 esquina a 26, Vedado. Puede verse de 2 a 6. Informes: A-6304.

VEDADO: CALLE A. No. 62, ENTRE 3a y 5a bajos, acera brisa jardín, portal, sala, saleta, 4 habitaciones, comedor fondo 2 patios y demás servicios, alquiler 40 pesos. Informes 19 Nro. 814 altos esquina a 4.

CALLE 4 Nro. 245 ALTOS, ENTRE 25 y 27. Terraza, sala, antesala, galería, cuatro habitaciones baño intercalado, saleta, de comerd al fondo cuarto y servicio de criados y demás comodidades, $50.00 llave en 23 Nro. 959

21 NUMEIO 810, ENTRE 2 Y 4, planta única, solar completo. Seis habitaciones, otra criados, baño completo, cocina, comedor, pantry, garage y cuarto de chofer. Sombra. Alquiler fijo: $95.00. M. F. Márquez, Empedrado 16: A-8450.

EN EL MODERNO EDIFICIO DE J esquina a 9 (esquina de fraile), se alquila un espléndido apartamento alto con terraza, sala, comedor, 4 habitaciones, lujoso baño, servicio y garage. Informes F-5368

ALQUILERES

88 VEDADO

VEDADO. ALQUILO BUENA CASA una sola planta, con muebles o sin ellos, calle B Nro. 405 entre 17 y 19 Puede verse de 2 a 5 de la tarde. Para informes: Llame Telf. F-6449.

RESIDENCIAS CON Y SIN MUEbles en la Habana y sus repartos. Vendo compro y alquilo fincas urbanas y rústicas. Doy dinero en hipoteca. Lluria Metropolitana 213 teléfono M-7078

89 CERRO - PALATINO

CASAS A 21 PESOS SALA, COMEdor, 3 cuartos, frescas, abundante agua Prensa 19 altos y bajos, esquina San Cristóbal una cuadra del tranvía del Cerro, llaves en bodega de esquina.

CERRO, CHAPLE Y ARMONIA. SE alquila hermosa casa, portal, sala, saleta, tres cuartos grandes, patio y traspatio, $25. Telf. I-7302.

90 MARIANAO - REPARTOS

REPARTO MIRAMAR
MAGNIFICA RESIDENCIA
LUJOSAMENTE AMUEBLADA

Magnífica residencia lujosamente amueblada. Dos esquina a Tercera Avenida; amplio jardín, portal, terrazas, vestíbulo, salón comedor, sun parlor, repostería, cocina, 2 cuartos baño intercalado, comedor de criados, altos; saleta, 4 grandes habitaciones, closets, 3 terrazas y dos baños, garage dos máquinas y cuarto de chofer.

SE ALQUILA AMPLIACION ALMENdares casa con jardín, portal, recibidor, sala, hall, comedor tea-room, 5 habitaciones, 2 baños; pantry, cocina, 4 habitaciones criados y garage. Calle 11 entre 6a y 7a Avenidas. Informes: calle 9 entre 1a y 2o Avenidas. Ampliación Almendares.

SE ALQUILA, AMUEBLADA, LA bonita y fresca casa del reparto Almendares calle Consulado esquina a «C», frente al Teléfono, con jardín, portal, sala, comedor, dos habitaciones con baño moderno intercalado, cocina y cuarto de criados con servicios y un cuartito alto, biblioteca, con entrada independiente al patio y cocina. Precio: 4.70.00. Informan: Teléfonos M-7730 y U- 6234.

REPARTO LA SIERRA

Se alquila en Línea entre 4 y 6, casa moderna. Jardín, portal, sala, 3 habitaciones, baño comedor y demás servicios. Llave al lado, dueña Telf. X-2075.

GENERAL MONTALVO ENTRE D Y E, reparto Larrazábal, junto a la Ciudad Militar y a una cuadra del tranvía se alquilan modernas casitas sin estrenar, compuestas de sala, dos amplias habitaciones, baño moderno con agua caliente; cocina y patio. Informan: Telf. FO-7827

ALQUILO DOS PLANTAS 11 HABItaciones, baños, garage y demás comodidades. Vvda. Ciudad Militar y Séptima Avenida. Cerca Colegio Belén. Llave en la misma. Informan: M-2943 FO-2980

SE ALQUILA EN $55 LA CASA DI construcción moderna; calle 10 entre 6 y 7. Abpliación de Almendares; compuesta de sala, saleta, cinco cuartos, garage, jardín, cuarto de criados, baño y cocina; la llave al frente. Informan Teléfono F-3950.

ALQUILO $45.00. CASA TRES HABItaciones, una criados, garage, et. B No. 47 entre 18 y Fuentes, Reparto Almendares. Pasa tranvía por delante y ruta 28 por el fondo. Informes Teléfono A-6304.

MIRAMAR: QUINTA AVENIDA Y calle O, apartamentos independientes, con alumbrado, teléfono, garage y limpieza de autos, dos habitaciones, sala y comedor: $60.00: FO-3703.

SE ALQUILA EL LINDO CHALET de Avenida de la Paz esquina a Avenida Tropical, con todo el confort para familia acomodada. Para verlo e informes en el mismo su dueña de una a cinco de la tarde. Excepto los domingos.

$70.00. CALLE E ESQUINA A 18, Almendares, próxima a desalquilarse, se arrienda una magnífica residencia compuesta la planta baja, de sala, recibidor, comedor, pontry, cocina y una habitación con su baño y además cuartos y servicios para criados y chofer y la planta alta de tres amplias habitaciones con un baño. Puede verse a cualquier hora. Informes en la misma y Bufete de Arellano. M-3936

91 JESUS DEL MONTE - VIBORA

CALZADA DE MANAGUA 67 ENtre Línea e Imperio, 25 pesos. Jardín, portal, comedor, cuatro habitaciones, cocina baño patio y garage. Llave al lado.

ALQUILO CASA JOSEFINA 53 ENtre Primera y Segunda, Víbora. Portal, sala, gabinete, tres habitaciones cuartos y servicios de criados, traspatio con frutales, $30. Dueña: F-2075.

SANTA IRENE 106, PROXIMO SAN Indalecio, moderna: dos ventanas, tres habitaciones comedor al fondo, baño completo, calentador de carbón, agua siempre. Veinte y ocho pesos. Llave Academia frente F-6515

ALQUILO ENCARNACION 125 ENtre San Indalecio y San Benigno Jesús del Monte, moderna portal, sala, saleta, tres habitaciones baño completo, cuarto criados, patios. Informes I-6570

92 SANTOS SUAREZ - MENDOZA

JUAN BRUNO ZAYAS 101 ESQUINA Luis Estévez se alquila regio chalet con la ruta 18 en la puerta subida y bajada, compuesto de 8 habitaciones, toda decorada con paisajes, en pintura de aceite, sala, recibidor, hall 3 regios baños, jardini, todo alrededor, gran garage, cocina grande con calentador, patio decorado y traspatio con frutales. Su último precio: 80 pesos y dos meses fondo. Verla: de 3 a 6.

SE ALQUILA CASA DOS CUARTOS sala, comedor, baño, $23. Enamorados 122.

¡VIVA COMODO Y FRESCO! SAN Indalecio No. 275, altos, esquina San Leonardo, reparto Santos Suárez: balcón, sala, tres habitaciones, baño, cocina, comedor, pantry, $28. Informes: Leyte-Vidal. M-2222.

ALQUILO CASA, SANATORIO COlor por habitación. Estrada Palma y Mayía. Jardín, portal, sala, tres habitaciones, comedor, baño primera. Otra de dos habitaciones, altos, en $15.00, Santos Suárez.

ALQUILO FLORES 456 ENTRE SANta Emilia y Zapotes, portal, sala, recibidor, cuatro habitaciones, comedor fondo, baño completo, hall y servicios. Informan: U-2458. Verla 9½ a 12.1|2 y 2¼ a 5.

ALQUILO MENDOZA, CARMEN ENtre Goicuría y Mayía Rodríguez, casa chica moderna; sala, 2 cuartos, cuarto baño completo, agua caliente, cocina y patio a 2 cuadras Ruta 15. Pregunte por Ramos.

93 LUYANO

LUYANO 665, ALTOS, FRENTE CIne «Norma», terraza, sala, recibidor, 3 cuartos, comedor formo, cocina gas y carbón. Baño completo. Precio: $34.00. Puede verse a todas horas.

98 ALQUILERES VARIOS

SAN MIGUEL DE LOS BAÑOS: SE alquila una casa amueblada, con vajilla, cubiertos y batería de cocina, tres habitaciones y dos baños, 4 portales y garage. Informes FO-1055

PLAYA DE GUANABO. SE ALQUIla por el mes de Junio o por toda la temporada casa de mampostería, amueblada. Telf. A-8312

PLAYA DE GUANABO

Se alquila una casa amueblada, por el mes de junio: A-82233.

PLAYA GUANABO. SE ALQUILAN casas amuebladas. Informes I-3866 Sr. Muñoz M-7145. Sr. Paliza en la Playa Sr. Padrón.

SE ALQUILA GARAGE EN CASA particular. Calle 17 Nro. 715. Entre A y Paseo. Vedado. Informan teléfono F-3820

ALQUILERES

ALQUILERES VARIOS

SE ALQUILA EN SAN MIGUEL DE los Baños, casa de esquina con frente a dos calles, acabada de reconstruir en perfecto estado, totalmente pintada, con camas y colchones nuevos, utensilios de cocina, vajilla, cristalería y cubiertos nuevos. Sala, comedor, cuatro cuartos, baño completo, cuartos para alojar cinco criados con su baño completo e independiente y garage para dos máquinas. Precio: $450.00 por los meses de Junio, Julio y Agosto. Informan teléfono M-1187

RUSTICAS. —ALQUILO POR TEMporada o por año a persona acomodada linda finca de recreo en Caimito de Guayabal. Informan teléofono F-2047

PLAYA SANTA FE. ALQUILO O vendo casa Nro. 231 mampostería frente mar, 5 habitaciones, 2 baños, portal, sala, comedor, cocina, garage y closets. Informes F-4013

VARAERO. SE ALQUILA UNA CAsa de dos pisos con todo confort situada al frente del Parque. Informan: Habana Telf. X-2521. Cárdenas: Céspedes 165.

SE SOLICITAN

99 SOLICITUD DE ALQUILERES

SE SOLICITA UNA CASA EN EL Vedado o Reparto Miramar, que tenga sala, living-room, comedor, biblioteca, cinco cuartos y dos baños garage y dos cuartos y servicio de criados. Telf. M-1903 de 9 a.m. a 4 p. m.

102 AGENCIAS - COLOCACIONES

«LA MATANCERA»: A-7740

Servimos rápidamente: criadas, cocineras y choferes. Toda clase de servidumbre y empleados de ambos sexos. Sol 111, entre Egido y Villegas.

«NEPTUNO» U-3750

Se facilitan con rapidez: cocineras, criadas, manejadoras, mensajeros etc. Servidumbre de ambos sexos y razas con referencias. Neptuno número 206 esquina a Marqués González.

«LA HABANERA», U-1880

Servimos con refertaoo roiao rdrdd Neptuno 255, esquina Espada. Servimos con referencias, Cocineras, Criadas Manejadoras, Mensajeros y todas clases de servidumbres de ambos sexos. U-1880

MARIANAO, EMPLOYMENT AGENcy. Tercera y 16, reparto Almendares. FO-1077 y FO-2015. Servimos con referencias toda clase de servidumbres de ambos sexos: criados, cocineros, choferes, manejadoras, mensajeros, etcétera. FO-1077 y FO-2015.

AGENCIA «BEERS»

Cuando salga de misa de la Catedral, recuerde que nuestra antigua y acreditada Agencia cuenta con personal competente, con referencias investigadas, tanto de oficina, como doméstico. San Ignacio número 16, frente a La Catedral. (Desde el año 1906): M-7730.

LUCAS. M-8195, MODERNA AGENcia de Colocaciones autorizada, con personal selecto y competente para toda clase de trabajos domésticos con referencias y domicilio reconocidos. San Lázaro número 201 y Lealtad.

103 CRIADAS - CRIADOS

SOLICITO CRIADA DE CUARTOS para Vedado, dormir colocación, soltera, española, si trae buenas recomendaciones veinte pesos. Llamar F-2917 de 8 a 10 solamente por la mañana.

NECESITO UN CRIADO DE MANO y un chauffeur sueldo $30 También necesito un joven para oficina comercial, un sereno, un jardinero y una camarera. Compostela Nro. 58, Agencia.

SE SOLICITA CRIADA PARA CUARtos, una peninsular en 23 Nro 812 esquina a A, Vedado. 20 pesos y uniformes. Dormir fuera, referencias.

EN ESTRADA PALMA 107, ALTOS, se desea joven española buen carácter para criada de mano, ayudar a manejar niño. Duerma en colocación. Sueldo: $18.

SE SOLICITA CRIADA CUARTOS, zurcir y lavar fino, con referencias no jovencita. FO-7452 de 8 a 12 a.m. Sueldo: 15 pesos.

SOLICITO JOVENCITA DE 14 O MAS años para limpiar y fregar. Dormir fuera, $5. Vivir cerca. Milagros 307, entre Zayas y Cortina, Santos Suaárez.

104 COCINERAS Y COCINEROS

SOLICITO COCINERA PARA VArias personas. Tiene quien la ayude. Se prefiere duerma fuera y sea peninsular. Romay 55, altos de la botica.

SOLICITO COCINERA SEPA COCInar, tenga práctica, aseada. Sueldo: $9. Informan: Calzada Lisa No. 21, Marianao.

SOLICITO ESPAÑOLA COCINAR Y limpiar -matrimonio. Persona formal, trabajadora, práctica y que sepa desempeñar bien su trabajo. De no ser así, no se presente. Sueldo: $12, y uniformes. Angeles 3, altos, entre Reina y Estrella.

SOLICITO COCINERA PENINSULAR dos personas, dormir colocación, ayudar alguna limpieza, $15. Cerro 609, esquina Patria. M-6430.

MENDOZA 54, REPARTO COLUMBIA, Marianao, se necesita cocinera que sepa su obligación, duerma en la colocación y ayude limpieza. Sueldo: 15 pesos.

SE SOLICITA UNA JOVEN ESPAñola para cocinar y limpiar casa a corta familia que sepa cumplir con su obligación. Buen sueldo. Reina número 21, primer piso.

SE SOLICITA UNA COCINERA PAra corta familia, sueldo: 12 pesos; si no sabe cocinar no se presente. Concordia 163 bajos.

105 MANEJADORAS

SOLICITO MANEJADORA BLANCA o de color con experiencia. 21 número 1053, altos, entre 12 y 14, Vedado.

110 LAVANDERAS-LAVANDEROS

SOLICITAMOS VENDEDORES MAyores de veinticinco años de buen porte para la venta de producto de gran consumo, remuneración amplia. Sr. Fernández, «La Moda», Neptuno núm. 115, frente a Perseverancia, de 8 a 12 a. m.

114 AGENTES - VENDEDORES

SOLICITO DOS HOMBRES CONOZcan establecimiento, Habana y repartos. Informa: Montalvo 11, Columbia, señor Salas.

SE SOLICITAN 3 VENDEDORES PAra informes Subirana 40, altos, esquina a Sitios, de 10 a 12 y de 2 a 5.

CREMA DENTAL DEL Dr BRUNET

UN GRAN REMEDIO

PARA LAS ENCIAS SANGRANTES E INFLAMADAS

TUBO GRANDE: 20 CTS.
TUBO CHICO: 10 CTS.

Fórmula de un dentista-médico

De venta en droguerías y farmacias

Se solicitan agentes en todos los pueblos de la República, en la Ciudad de La Habana y en el extranjero, con buen margen de utilidades. Las solicitudes de Agencias deben venir acompañadas de 50 centavos en giro postal o en sellos de Correos para remitir muestras de distintos tamaños e instrucciones.

Laboratorio del doctor Brunet, San Rafael número 135, altos, entre Belascoaín y Gervasio. Telf. U-3614, Habana.

SE SOLICITAN

114 AGENTES - VENDEDORES

SOLICITO MUCHACHAS RELACIOnadas por sus empleos con las damas, para que vendan producto de uso íntimo para señoras. Edificio La Metropolitana, apartamento 512, de 3 a 4.

GANE DINERO FACIL, VENDIENdo un jabón contra la grasa superflua del cuello, abdomen etc., fórmula y procedimiento $0.60. Rainofer Fórmulas J Nro. 556 25 y 27, Vedado, Habana.

EN PASEO 511, ENTRE 21 Y 23, se solicita lavandera con recomendaciones, si no las tiene no se presente. Se le atenderá de 9 a. m. a 12 m.

115 OFICINISTAS

SE SOLICITA JOVEN CUBANO NAtivo taquígrafo mecanógrafo en inglés y español. Escriba a X Clasificados DIARIO DE LA MARINA indicando edad y dónde ha trabajado.

117 SOLICITUDES VARIAS

SE SOLICITA SEÑORA O SEÑORIta con $210, para darle sociedad en la quincalla «Bertina» y para trabajar en la misma de 8 a 9 a.m. San Nicolás 105 entre Reina y Salud, Camilo.

DEPENDIENTE PARA RASTRO, que entienda el negocio de muebles. Sueldo: 30 pesos. Que duerma en la colocación, con referencias y que sea soltero. Informan Salud 13, a todas horas.

¡¡BUENAS GANANCIAS!!! SE SOLIcitan señoritas para vender un producto de belleza. Se exigen referencias, Sr. Barceló, Perseverancia No. 47, altos, de 11 a 12 a.m.

SE OFRECEN

118 CRIADAS-CRIADOS

ME COLOCO PARA JARDINERO O de portero o de criado de mano o de mensajero o de sereno pero en el Vedado, F7429, es del campo sin pretensiones ningunas para cualquier lado que sea, lo mismo para el campo.

DESEA COLOCARSE CRIADO DE mano español experimentado en todo servicio fino, trabajador y con esmeradas referencias de buenas casas. Teléfono M-1959

SE DESEA COLOCAR UNA JOVEN de color para limpiar y una señora para cocinar. Teléfono M-7761 Estrella 86 Bodega.

JAPONES DESEA COLOCARSE EN casa particular, criado de mano, tiene buenas recomendaciones. Telf. M-4162.

SE DESEA COLOCAR UNA JOVEN española para criada de manos o cuartos, tiene referencias. Teléfono: F-6253 No le importa salir a los repartos.

SE OFRECE CRIADO ESPAÑOL EXperto en todo trabajo doméstico, sirve mesa a la rusa o para segundo criado. No tengo mayores pretensiones. A-6988

SE COLOCA BUEN CRIADO DE manos, honrado, trabajador, y con buenas referencias de donde trabajó, desea casa seria. Telf. F-4366

JOVEN DE COLOR CON REFERENcias para criada de mano o cocinar y ayudar limpieza. Todo el servicio si es matrimonio solo. $15. Teléfono M-6013

SE DESEA COLOCAR UNA JOVEN española para criada de manos o manejadora teléfono U-6715, calle Aramburu 179.

DESEA COLOCARSE JOVEN ESpañola de criada de mano o matrimonio solo, cocinar y limpiar, no se coloca menos de 15 pesos. Tiene referencias. Informan XO-1213

DESEA COLOCARSE UNA JOVEN blanca para cuartos o criada de manos, tiene buenas referencias. Telf. F-2545

DESEA COLOCARSE UNA BUENA criada de mano o de cuartos; también se coloca para manejadora tiene referencias, también trabaja por hora. Informa Herrera, F-5921

SE DESEA COLOCAR UNA JOVEN española para criada de manos o manejadora. Vives 170, entre Carmen y Rastro, Habana.

SE DESEA COLOCAR UN JOVEN de 14 años. Se coloca para todo y tiene quien lo recomiende. Informes: Telf. F1-6171.

SE DESEA COLOCAR UN JOVEN español para criado con gran experiencia en todo servicio fino. Sabe planchar y hace coteles; tiene buenas referencias. Telf. M-3592, tintorería.

DESEA COLOCARSE UN JOVEN polaco del campo para sirviente o ayudante cocina o camarero. Teléfono A5-0701.

DESEA COLOCARSE UNA MUCHAcha española para criada de mano o para cuartos. Es formal y cumplidora. Tiene referencias. Telf. U-5470.

DESEA COLOCARSE UNA ESPAÑOla de mediana edad para limpieza de cuartos o para atender a una señora. Sabe coser, tiene buenas referencias. Informan: Telf. M-1539.

DESEA COLOCARSE JOVEN ESPAñola para habitaciones o manejadora. Escobar No. 25, altos.

DESEA COLOCARSE UNA ESPAÑOla para criada de mano o manejadora o para cuartos con matrimonio solo. Telf. FO-6003. 12 y 21, Vedado.

SE DESEA COLOCAR UNA MUCHAcha española para cuartos o comedor. Tiene referencias. F1-6761.

JOVEN ESPAÑOLA DESEA COLOcarse de criada de manos. Sabe lavar y planchar ropa fina. Teléfono U-6767.

JOVEN ESPAÑOL DESEA COLOcarse de criado de manos. Especializado en el servicio a la rusa y acostumbrado a esmerado servicio. Tiene referencias de casas que ha trabajado. No mnos de $25. Telf. FO-2641.

UNA SEÑORA DE MEDIANA EDAD con referencias desea colocarse en casa de moralidad para criada de cuartos, surcir y costuras ligeras. También para señora de compañía. Calle 6, entre 15 y 17, Almendares. Teléfono FO-3160.

DESEA COLOCARSE HOMBRE DE 24 años, cubano, de criado de mano, o camarero, o cualquier otro trabajo. Sabe su obligación, buenah referencias. M-3215.

SE DESEA COLOCAR UNA ESPAñola, para criada de mano o cuartos. Tiene referencias. Sueldo: 20 pesos Telf F-5553.

SE DESEA COLOCAR UNA JOVEN española, para criada de mano o de cuartos. Tiene referencias y desea casa de moralidad. Telf. M-9438.

SE DESEA COLOCAR UNA JOVEN española, de criada de cuarto o comedor, lava y plancha ropa fina. Tiene referencias. Telf. M-3484.

SE OFRECE UN JOVEN ESPAÑOL de criado de mano. Tiene buenas referencias de las casas donde ha trabajado. Informes: Telf. F-6068.

SE DESEA COLOCAR UNA JOVEN cubana 15 años, para cuidar niños o criada de mano. Informan teléfono M-4803

DESEA COLOCARSE UNA MULATIca para criada de cuarto y algo de costura o criada de manos con familia decente que den buen trato y le guste conservar sus criados. Aspira a ganar buen sueldo, su teléfono es: FO-2440, llamen después de las 12 del día, tiene buenas referencias.

DESEA COLOCARSE UNA JOVEN para criada de mano, cuartos o manejadora, es formal y desea casa de moralidad. Llamar F-6068

DESEA COLOCARSE UNA JOVEN de color para criada de mano en casa de corta familia, tiene referencias y duerme en la colocación. Telf. F-6248 No menos de 12 pesos de sueldo.

DESEA COLOCARSE UNA BUENA criada de mano española, de 34 años, es limpia, sana y de buena presencia. Muy formal, tiene referencias de su trabajo y honradez. M-3339.

SE OFRECEN

118 CRIADAS-CRIADOS

SE DESEA COLOCAR UN ESPAÑOL de criado de mano. Tiene buenas referencias. Llame: Telf. F-4282

SE DESEA COLOCAR PENINSULAR en casa de familia práctico en todo lo que requiera un servicio fino. Plancha ropa de caballeros, no le importa salir al campo, magníficas referencias de familias distinguidas. M-4157

DESEA COLOCARSE CRIADO DE manos español, con referencias de casas conocidas. Sale al campo. Teléfono U-2445 y U-5388

119 COCINERAS-COCINEROS

COCINERO REPOSTERO CUBANO, blanco, joven con referencias especializado en el oficio, se ofrece a casas particulares o comercio. Teléfono M-4890

SE OFRECE UN BUEN COCINEro repostero chino, joven cocina criolla, española y americana, tiene muchos años práctica en la cocina. Informan llamar por teléfono M-4568. Desea casa particular o comercio, con referencias.

SE OFRECE SEÑORA ESPAÑOLA para cocinera siendo corta familia cocina y limpia, tiene referencias y no tiene pretensiones. FO-2729

SE OFRECE COCINERA CON BUEna sazón para cocinar solo o para cocinar y limpiar, también trabajo de criada, salgo a los repartos. Duermo dentro o fuera. Informan: Aguila 231: M-1149.

SE OFRECE SEÑORA ESPAÑOLA para cocinar solo, es repostera, tiene buenas referencias, duerme fuera, no saca comida, deseo ganar de 18 a 20 pesos. M-6560

SE OFRECE SOLO PARA LA COCIna buena cocinera repostera madrileña cocina criolla, española, toda clase de platos finos, es limpia dispuesta. Tiene referencias. Salud 8, altos esquina a Rayo.

MAESTRO COCINERO ESPAÑOL DE mediana edad repostero desea casa honorable, no tiene familia, va igual campo que ciudad teléfono I-7267, de 10 a.m. a 5 p.m.

SE OFRECEN

119 COCINERAS-COCINEROS

ESPAÑOLA MEDIANA EDAD DEsea colocarse criada de manos o cocinar y limpiar a matrimonio solo. Casa moral. Tengo referencias. Informan: A5-3892.

A RELIABLE ENGLISH GIRL AS cook maid nurse general worker with english speak in cuban or american family or bachelor will not work for less than. 2o. or 25 dollars. Good references hard worker sleep out: F-5322. Call Gutiérrez y Miramar No. 4, Buena Vista, Marianao.

SE DESEA COLOCAR UNA SEÑORA con referencias para cocinar y limpiar. También para manejadora y lavar. Telf. A-8297. Estrella 79 esquina a Manrique

DESEA COLOCARSE UNA BUENA cocinera con recomendación de trabajo y honradez. Ayuda a la limpieza. Duerme o no en la colocación. También aceptaría para criada de mano. M-3339.

SE DESEA COLOCAR UNA BUENA cocinera repostera de color, sabe disponer la comida, hace plaza, tiene referencias, Informes M-7761

SE DESEA COLOCAR UN COCINERO del país repostero bien sea huéspedes particular, establecimiento u hotel. Informan Telf. M-4802

SE OFRECE COCINERA REPOSTEra, con excelente práctica en el oficio, buenos informes, gana buen sueldo, va a los repartos, desea familia de buena moralidad. Informes M-5103

SE OFRECE COCINERO ESPAOÑL de mediana edad, para cas aparticular o comercio. Es repostero y cocina criolla, española y francesa. Tiene buenas referencias, es solo y va al interior. Telf. A-0347.

DESEA COLOCARSE ESPAÑOLA para cocinar; entiende repostería. Teléfono FO-2628.

SE DESEA COLOCAR EN CASA particular, un buen maestro cocinero y repostero, joven, chino. Cocina española y francesa. Tiene recomendaciones y sabe cumplir con su obligación. Informes: Manrique núm. 112. Telf. M-9164.

UTILICE LAS PLANAS DE ANUNCIOS CLASIFICADOS DE
DIARIO DE LA MARINA

Nota. Todo anuncio que sea entregado después de las 4 de la tarde tendrá el recargo de 10 cts. y será publicado en las páginas de **ULTIMA HORA**

Dicho recargo será cobrado desde el día 20 de Mayo de 1938.

SE OFRECEN

119 COCINERAS-COCINEROS

DESEA COLOCARSE UN JOVEN de cocinero o ayudante u otra clase de trabajo, no tiene pretensiones y no le importa salir para el campo tiene referencias. Teléfono F-2020, Paseo y 23 Vedado, Rionda.

DESEA COLOCARSE UN JOVEN DE color, buen criado de mano, sabe servir mesa a la rusa, y tiene referencias de buenas casas que trabajó dos años. Telf. M-1959

SE OFRECE UNA BUENA COCINEra repostera con magníficas referencias. Informes Herrera, teléfono: F-5921

SE DESEA COLOCAR UNA COCINEra de color. Sabe su oficio y es cumplidora. Casa formal. Lo mismo se coloca para criada o manejar solamente. Informes: F-7261.

DESEA COLOCARSE UN BUEN COcinero de color. Tiene buenas referencias. Telf. M-4668.

SEÑORA DEL PAIS DESEA COLOcarse de cocinera aquí o en el campo. Tiene referencias y deseos de trabajar. Duerme o no en la colocación. Informes: FO-2015.

DESEA COLOCARSE UNA MUCHAcha española para cocinar y limpiar para corta familia o un matrimonio. Telf. U-5470.

SE OFRECE UNA COCINERA REpostera de color, inglesa. No menos de $20. FO-3415. Violeta.

COCINERA ESPAÑOLA SE DESEA colocar. Entiende de toda clase de cocina, tiene muy buenas referencias, no duerme en la colocación ni saca comida. Telf. M-1959.

SE DESEA COLOCAR UNA MUCHAcha española para cocinar o limpiar a matrimonio solo. Sabe cocinar bien. Telf. FO-2104, carnicería.

DESEA COLOCARSE UN MAESTRO cocinero y repostero de color en casa particular. Cocina solo para familias preeminentes y de buen gusto. Si no es, no llame. Tiene recomendación. Llame Telf. F1-6391. Por José.

DESEA COLOCARSE UNA JOVEN española para cocinar y limpiar si es corta familia o para cocinar solo. Prefiere la Habana y dormir fuera. Llame al Telf. M-8828.

SE OFRECE PARA COCINAR Y limpiar; lavar y manejar o para criada de cuarto, muchacha color mediana edad. Duerme colocación. Sin pretensiones. Va los repartos. Buena presencia. Telf. A-8831.

SE COLOCA UNA COCINERA REpostera. Va a repartos y lava. Tiene recomendaciones. FO-2625.

SE OFRECE UNA MUCHACHA PAra cocinar y ayudar a limpiar. Es muy limpia, muy cumplidora de su deber. Tiene buenas referencias. No se coloca menos de 15 pesos. Teléfono M-7607.

SE COLOCA UNA COCINERA ESPAñola de mediana edad. Sabe cocinar a la criolla y a la española. Entiende de repostería. Tiene referencias. No duerme en la colocación. No va a los repartos. Telf. F-6236.

SE DESEA COLOCAR UNA ESPAñola de mediana edad. Cocina a la española y a la francesa. Acostumbrada a trabajar con extranjeros y del país. Trabajó muchos años en Europa. Hace postres. Informan en 4 y 5a. Telf. F1-7891. Tiene buenas referencias. No le importa salir fuera.

SE DESEA COLOCAR UN COCINEro repostero inglés que sabe hacer su trabajo. Muy limpio, sin pretensiones. Tiene referencias. Sabe muchos platos cubanos y americanos. Solicita casa buena. Telf. F-6051.

DESEA PRESTAR SUS SERVICIOS en casa particular un cocinero y repostero español. Tiene buenas referencias. Informes: F-2789.

SE OFRECE CHINO, COCINERO Y repostero para casa particular. Sabe cumplir con su obligación y cocinar bien criolla, española y americana. Campanario 111, habitación 8, entre Dragones y Salud. Manuel Heng Tong.

COCINERO JOVEN ESPAÑOL DEsea colocarse en casa particular tiene buenas referencias, conoce la cocina internacional especialidad en platos finos toda clase de pastelería y repostería en general. Teléfono: F-5884

DESEA COLOCARSE MAESTRA COcinera repostera de color, cocina a la francesa, americana, criolla y española, especialidad en pasteles, repostería fina, toda clase de helados, hace plaza, varía mucho la comida, trabaja con su pinche o sin él, tiene referencias. Ganará buen sueldo Tel. F-4426

SE OFRECE UNA JOVEN ESPAÑOla, para cocinar en casa de familia de moralidad. Sabe cumplir con su obligación, no saca comida y entiende de repostería. Tiene referencias de la última casa y duerme fuera de la colocación: F-5058.

SE DESEA COLOCAR UNA SEÑORA de color para cocinar, tiene buenas referencias. Telf. FO-2627

MUCHACHA DE COLOR SE COLOca para cocinar en casa seria. Teléfono U-2798.

RELIABLE WOMAN GOOD COOK pantry general hein. small famaly, city or country. Call. FO-2015. Estella.

SE OFRECEN

120 MANEJADORAS

SE DESEA COLOCAR UNA JOVEN mestiza para manejadora o criada de mano. Telf. F-6232.

DESEA COLOCARSE UNA BUENA manejadora para dormor en la colocación. Tiene referencias, es limjia y cariñosa con los niños. También ayudaría a la limpieza. M-3339.

SE OFRECE PARA CRIADA DE MAno, cuartos o manejadora, es cariñose con los niños. Sale a los repartos, playa o finca. Tiene buenas referencias de años. Informes: Aguila 231. M-1149.

125 CHOFERES

DESEA COLOCARSE UN BUEN chauffeur experto en toda clase de máquinas y mecánica, sin pretensiones y con esmeradas referencias de buenas casas. Telf. M-1959.

SE DESEA COLOCAR UN CHOFER español en casa particular. Tiene buenas recomendaciones de las casas donde ha trabajado. Telf. F-5262

SE DESEA COLOCAR UN CHOFER español nacionalizado, en casa particular o de comercio, con más de 25 años de práctica. Tiene buenas referencias de la última casa, con 15 años en la misma. Telf. M-4001.

SE OFRECE CHOFER ESPAÑOL, consciente de su deber y respetuoso, persona de estricta formalidad, inmejorables recomendaciones y referencias, gran conocedor de caminos y carreteras. No menos de $20.00. Telf. F-3141.

SE OFRECE CHOFER INGLES, DE color, maneja toda clase de máquinas y conocedor de su oficio. Tiene buenas referencias y va al campo. Informes: FO-2644.

SE OFRECE CHOFER ESPAÑOL JOven, sin pretensiones y con buenas referencias. Telfs. M-4087 y M-5064.

SE OFRECE CHOFER CUBANO, JOven blanco y cumplidor, con referencia donde ha trabajado. Informan estación de servicio Zapata. Teléfono F-2706.

AVISO IMPORTANTE

Si usted tiene automóvil y aprecia su vida, hágase de un chofer competente y solicítelo al **MOTOR CLUB DE CUBA**, C. número 160, Vedado. Telf. F-5315.

126 JARDINEROS

MATRIMONIO JAPONES SIN HIJO desea colocarse; él para jardinero o criado de mano; ella para cocinar o cuartos. Tienen buenas referencias. Telf. A-9814.

EXPERTO JARDINERO JAPONES, desea colocarse en casa particular o finca tiene buenas referencias. Informa Telf. A-9814 Llame a Miguel

SE OFRECE JARDINERO AGRIcultor para finca de recreo, casado sin hijos. Informan Zapata esquina a 4, jardín «Orquídea». Telf. F-3187.

129 OFICINISTAS

SE DESEA COLOCAR FIJO O POR horas, sin grandes pretensiones, Tenedor de Libros, nativo, mecanógrafo y amplios conocimientos inglés. Larga experiencia y buenas referencias. Guillermo Laso. Telf. A-7586.

CUBANO NATIVO 29 AÑOS GRADUAdo en Estados Unidos en práctica de contabilidad y ventas, se frece para cualquier trabaj de oficina o comercio, tiene las mañanas libres buenas referencias, dirigirse a L. A. Pou apartado 2092 Habana.

JOVEN CUBANA TAQUIGRAFA Y mecanógrafa en español,práctica en trabajos de oficina, desea empleo. Conocimientos de inglés. Muy buenas referencias. Teléfono A-9335

TAQUIGRAFA TRADUCTORA EN inglés y español con larga experiencia y conocimiento del trabajo de oficina en general, se ofrece para trabajo por las tardes. San Rafael 37, bajos, (Farmacia), entre Rayo y San Nicolás.

131 OFERTAS VARIAS

SE OFRECE UN PRACTICO EN trabajos de fotografías, no tiene pretensiones. Telf. A-8297

MATRIMONIO ESPAÑOL, DESEA colocarse en casa particular, chofer y lavandera, tienen referencias. FO-1111

SE OFRECE UN CHAUFFEUR PAra casa particular con referencias y sin pretensiones Telf F1-6171

SE OFRECE CABALLERO MEDIAna edad viajado 30 años, 25 años en U. S., se ofrece acompañar matrimonio o persona sola sin pretensiones. Rovira, Telf. M-2142 Farmacia.

DESEA COLOCARSE UNA SEÑORA para cuidar enfermos y tiene especialidad en enfermedades nerviosas. Tiene buenas referencias. No le importa ir al campo. Llamar al teléfono I-6168

DESEA COLOCARSE UN HOMBRE útil para cuidar una finca, sereno o portero. Domina el inglés, tiene referencias. Telf. U-7019.

A LOS DUEÑOS DE FINCAS. AVIcultor práctico en la cría de aves y cerdos, muy curioso para hacer las instalaciones de los mismos, se ofrece, sin pretensiones. Telf. M-4355

M.E.C.D. 2016

DURANTE LAS ULTIMAS VEINTICUATRO HORAS SE HAN AGRAVADO DE MODO NOTABLE LAS TIRANTES RELACIONES ENTRE ALEMANIA Y CHECOESLOVAQUIA

COMENTARIOS DE LA GUERRA

25 DE MAYO DE 1938

FRENTE DE CATALUÑA

Prosigue la lucha en el frente de Cataluña y en los mismos sectores que desde el domingo están de actualidad.

La información que llega de fuente nacionalista sigue participando que los ataques se han rechazado en toda la línea y el enemigo, como todo el que ataca y es rechazado, sufre enormes pérdidas.

Por su parte, las informaciones de fuente **gubernamental** no señalan progreso alguno en el frente que corre desde la cabeza de puente de Balaguer, hasta la zona al Este de Tremp, lugares por donde están los límites de la zona que las milicias del «Gobierno» **legítimo** se han empeñado en capturar y hasta el momento están obteniendo el mismo resultado que Don Alonso Quijano sacó de su acometida contra los molinos manchegos.

La zona que dejamos apuntada están conformes los informadores de ambos bandos en mencionarla como teatro de esta lucha, que no lleva más fin que llamar la atención del Mando nacionalista para que saque tropas de los frentes de Teruel y Castellón de la Plana y de esa manera no se vean las tropas de Don José expuestas a sufrir el revés que tienen en puerta, porque en el orden moral, va a representarles más la pérdida de Castellón primero y de Valencia después, que todos los sacrificios que ahora están haciendo en hombres y material, en un terreno de donde ya ni en sueños pueden sacar a los nacionalistas, especialmente por la enorme cantidad de ríos y canales que lo cruzan, hoy formidables defensas para pararles los pies a todos los ejércitos que se puedan reunir en las tres provincias catalanas que aún conservan los «Gobiernos» de la España colorada, de la «Generalitat» y del de «Euzkadi» y que por su número se parecen al aceite de máquina.

Contra la información de ambos contendientes que están de acuerdo en citar las zonas que señalamos, como de costumbre desde Hendaya ven más claro y tal vez se hacen eco de los fantásticos informes que se fabrican en Barcelona. Por este motivo, desde este lugar de la frontera, han extendido el campo de acción de las milicias hasta la zona comprendida entre los pueblos de Sort y Llavorsí, lugar este último por donde el mismo corresponsal vió hace pocos días las sombras chinescas de los soldados de la «División perdida» número 43.

Que las tropas del Mando de Barcelona ataquen la cabeza de puente que tienen los nacionalistas en Balaguer, es muy natural, porque la misma es una amenaza constante sobre la bifurcación de caminos que existen en Tárrega y cuya distancia hasta Balaguer es de 30 kilómetros. Que ataquen y aun hagan más presión, por el sector de la Sierra de Monsech, está aun más justificado que por la de Balaguer, porque además de dar motivo (si esa es la creencia del Mando de Barcelona) para que los nacionales saquen tropas de otros sectores, especialmente del de Teruel, si lograran romper las líneas nacionalistas volverían otra vez a la zona de los Pantanos que hay instalados a lo largo del Noguera-Pallaresa, desde Tremp hasta el de San Lorenzo y Camarasa; pero decirnos que se ataca por parte de los gubernamentales, por la zona de Sort a Llavorsí, es ganas de inflar la información, sin el menor asomo de sentido común.

Para presionar a Balaguer o la cabeza de puente de este sector, el Mando de Barcelona dispone de toda la red de caminos que proceden del Este y con ellos puede abastecer en todo momento estos lugares por donde desató este ataque, estando en iguales condiciones por la zona que da a la parte Este de la Sierra de Monsech, porque para ello también tiene a su disposición la carretera que desde Manresa y avanzando por Solsona, alcanza la carretera de Lérida a la Seo de Urgel en el lugar en donde el río Salada entrega sus aguas al Segre, pero en la zona de los dos pueblos que están a la entrada de la gran calzada que cruza el Valle de Arán, y cuyos nombres son Sort y Llavorsí, se carece de estas vías de comunicación y tanto el abastecimiento como la evacuación de heridos se haría imposible por la falta de medios; por ello insistimos en que en su afán de inflar la información, el reportaje de Hendaya es la cosa más parecida a las noticias que se publican en una hojita de papel que de Barcelona sale con frecuencia bajo el nombre de Servicio Español de Información.

La Biblioteca de Callejas en periódicos diarios.

FRENTE DE TERUEL Y CASTELLON DE LA PLANA

En relación con esta zona, también los comunicados de Salamanca y Madrid están de acuerdo al participar lo ocurrido en las últimas veinticuatro horas.

Por ellos vemos que Salamanca confirma el cierre del bolsón en que quedaron las Sierras de Sotavientos, Mate, Tarascón y Nave. Al cerrarse la salida y efectuado el enlace de las columnas que habían llegado a Mosqueruela y Valdelinares, lo que ocurrió lo hemos previsto hace pocos días y Madrid confiesa ahora que ha tenido que retirarse al Sur de Mosqueruela, lo mismo que en la zona al Sur de Valdelinares; pero con todo el mal que esto tiene por la cantidad de fuerzas de milicianos que han quedado dentro de este círculo, lo más peligroso para los que no han caído en esta redada está ahora en que hacia el Sur y por los lugares que indica Madrid, se encuentran los llanos de Nogueruelas, es decir, por donde hará acto de presencia el general Monasterio con sus jinetes y la limpieza llegará hasta la Sierra de Salvatierra, donde los soldados de Don José pueden iniciar otra resistencia si saben y quieren aprovechar la elevación del vértice número 1.813, que también lleva el nombre de Peñagolosa.

Aquel saliente que el Mando gubernamental sostenía entre Teruel y Castellón de la Plana ha desaparecido y es ahora una sola línea recta la que forma este frente que cada día que pasa es un peligro mayor para Castellón de la Plana y la propia Valencia, si no se recurre a un repliegue a la orilla derecha del río Mijares, para poder hacer en favor de Valencia lo que está haciendo en Cataluña el río Segre por los lugares en donde están empeñados en romper el frente.

Si la situación de Castellón es sumamente peligrosa, la de la propia Valencia no lo es menos, porque la acometida que se lance sobre el primero no tendría nada de particular que sin perder impulso llegara a la segunda, y para la moral del miliciano los resultados van a ser pésimos.

Coincidiendo con el ataque desatado contra el frente que está bajo las órdenes del general Moscardó, llega la noticia de que en el proceso que se le sigue por el «Gobierno» **legal** con motivo de la destrucción del Alcázar toledano, se le pide a este general una fuerte indemnización.

Creemos innecesario afirmar que ninguno de los hombres que pasaron dentro del Alcázar el sitio que le impusieron los milicianos, sea autor de las mutilaciones de esa joya arquitectónica. A quienes hay que juzgar es a Rojo y comparsa, que además de averiar el majestuoso recinto, corrieron como gamos cuando se acercó a Toledo la columna de Varela.

El Alférez de COMPLEMENTO

DESAPARECEN LAS PROVINCIAS AUSTRIACAS, CONVERTIDAS AHORA EN SIETE DISTRITOS POR EL GOBIERNO DE ALEMANIA

Un contingente de austriacos que llegó para internarse en territorio francés, fué devuelto a su nación

Por las autoridades nazis de Austria han confiscado los bienes inmuebles de la famosa Abadía de San Lambrecht, entre los que figura la célebre Basílica de María Bell

METZ, Francia, mayo 24 (Havas.) Cincuenta y un austriaco, la mayoría de ellos comerciantes de Viena, se presentaron esta noche en la frontera franco-alemana, cerca de Sierck. Las autoridades francesas decidieron devolverlos al territorio alemán.

Los austriacos cuentan que la noche del lunes tres compañeros de ellos hicieron una tentativa semejante, empleando un avión, en el que pensaban aterrizar en Francia. El aparato, un bimotor, se perdió en la oscuridad, y al fin descendió en Stuttgart, donde ha quedado bajo la vigilancia de las autoridades.

Reorganiza el gobierno nazi el territorio de Austria; tendrá siete distritos

BERLILN, mayo 24. (Havas.)— Oficialmente se anuncia que el territorio austriaco ha sido dividido por las autoridades nazis en siete distritos, que sustituyen a las antiguas provincias, y que son los siguientes: Viena, Tirol, Salzburgo, Alto Danubio, Bajo-Danubio, (correspondientes a la Alta Austria y Baja Austria anteriores), Carintia y Estiria.

Estos siete distritos administrativos lo serán también a los fines de organización política del nazismo, exceptuándose el de Voralberg, que es anexado al Tirol. En la reorganización ordenada desaparece la región de Burgenland, que pasa a formar parte de Estiria.

Austria, antes del Anchluss, estaba dividida en nueve provincias, que han desaparecido hoy como tales. Eran Viena, Tirol, Salzburgo, Carintia, Voralberg, Estiria, Alta Austria, Baja Austria y Burgenland.

Al hacerse la reorganización, se ha buscado un mejor equilibrio de superficies y de administración. Se observa que el aumento del territorio de Estiria con el del Burgenland y parte de la Baja Austria, tiene la finalidad de dar mayor importancia a aquella región, que fue siempre un reducto del nazismo.

Confiscados los bienes de la Abadía austriaca de San Lambrecht

VIENA, mayo 24. (Havas.)—Los bienes inmuebles de la abadía de San Lambrecht en el nuevo distrito austriaco de Estiria, han sido confiscados por las autoridades nazis. Entre los bienes de esa Abadía está la basílica de María Bell, célebre por las peregrinaciones católicas que se dirigen a ella.

IRLANDA NO DESIGNARA MINISTRO EN ESPAÑA, MIENTRAS DURE LA NO INTERVENCION

DUBLIN, Irlanda, mayo 24. (Havas).—Contestando hoy en el Dail Eireann (Cámara) una interpelación sobre el envío de un Ministro de la República Irlandesa a España, Eamonn de Valera ratificó su adhesión a la política de no Intervención. «El Gobierno de Eire —dijo— al igual que los de la mayoría de los de Europa, todavía cree que es en interés de la paz general y de la paz en España, mantener dicha política.»

OSSORIO Y GALLARDO VA A LA ARGENTINA A REPRESENTAR A LOS ROJOS

BARCELONA, mayo 24. (AP).—El señor Angel Ossorio y Gallardo, ex Embajador de la España roja en París, ha salido para la Argentina a fin de tomar posesión del nuevo empleo.

Robert C. Fowler, quien en 1913 cruzo por primera vez el canal de Panamá en el aeroplano que aparece en la foto, será honrado ahora por aquella hazaña, a la que, por lo visto, no se le concedió entonces la importancia debida.—(Foto Acme-Editors Press)

Los sudetes alemanes están ansiosos de un arreglo pero siempre que las tropas checas se retiren de su zona

El sepelio de los dos sudetes muertos en el incidente de la frontera se efectuó ayer y, a lo que aparece no ocurrieron los desórdenes que se temían. Praga confía en Londres y París

PRAGA mayo 24 (AP).—Las diferencias entre la minoría alemana y el gobierno de Checoeslovaquia parecen haberse agrandado en las últimas veinticuatro horas, después de la primera entrevista que celebraron Konrad Henlein, líder de los sudetes alemanes, y el primer ministro Hodza.

En los centros gubernamentales se dice que el Reichsfuehrer Hitler ha enviado más tropas a la parte nordeste de Austria, próxima a la sección más vulnerable de la frontera checoeslovaca.

Agrégase que ayer solamente se habían retirado las tropas alemanas de la frontera de Sajonia, pero que se establecieron a unas veinte millas de la frontera.

La situación en Checoeslovaquia sigue estando en calma, pero las autoridades adoptan medidas especiales de precaución contra posibles desórdenes en Eger a causa de celebrarse mañana los funerales de las dos víctimas del tiroteo del sábado.

Los sudetes alemanes, resueltos a rendir un impresionante tributo a sus muertos, se proponen dar a los funerales la mayor importancia y relieve posibles. Todas las casas comerciales cerrarán sus puertas durante la conducción de los restos de las víctimas al cementerio.

Entre las numerosas coronas que llenan la cámara mortuoria se encuentra una que tiene esta sencilla inscripción «Adolf Hitler» y está adornada por el emblema de la swastika.

El comité político del gabinete checoeslovaco se reunió esta noche para tratar de la situación. Hodza informó a sus compañeros de gabinete acerca del carácter de sus conversaciones de anoche con Henlein así como del resultado de sus entrevistas con los ministros de la Gran Bretaña y de Francia.

Hodza también conferenció largamente con el Presidente Edouard Benes.

A medida que se han ido conociendo detalles acerca de la conferencia celebrada anoche por Hodza con el líder sudete Henlein, las conversaciones que al principio parecían un síntoma alentador fueron calificadas de todo menos eso.

Henlein, según se ha sabido, pidió que fueran retiradas las tropas checoeslovacas de las regiones sudetas como preliminar para el comienzo de las negociaciones, recibiendo una cortés negativa por parte de Hodza.

Cuando el primer ministro preguntó después al líder sudete si se proponía romper por esa causa las negociaciones, Henlein contestó: «En manera alguna».

«Los alemanes sudetes, dijo, están deseosos de un arreglo pacífico de la cuestión de las minorías, pero creen que no es posible sostener conversaciones con el gobierno, mientras sus ciudades estén ocupadas por las tropas y se les niegue la libertad de reunión y de expresión de pensamiento»

El punto de vista del gobierno es que el próximo domingo y el 12 de junio van a continuar las elecciones municipales y que retirar las tropas sería invitar a la reanudación de desórdenes tales como los que estuvieron a punto de ser causa de la guerra el domingo pasado, antes de las elecciones.

Después de haberse abandonado los planes originales para la celebración de conversaciones entre el primer ministro Hodza y el líder sudete alemán, y de la partida de Henlein para Asch, un representante del gobierno declaró francamente que durante la presente emergencia no serán retiradas las tropas de las regiones fronterizas.

Extraoficialmente se ha anunciado que, lejos de retirarse las tropas de las fronteras, el gobierno llamó a filas a tropas «técnicas» en número que se ignora.

Checoeslovaquia espera que la paz continúe sobre la base de una firme actitud por parte de la Gran Bretaña y Francia. Además confía en la lealtad de la Rusia soviética así como del espíritu del pueblo dispuesto a luchar por la integridad del país.

BERLIN, mayo 24 (Havas).—Esta mañana se celebró en Cheb, Checoeslovaquia, el doble sepelio de los sudetes Boehm y Hoffmann, muertos el sábado por la gendarmería checa, en un incidente ocurrido próximo a la frontera. En nombre de Hitler, el coronel Toussaint, agregado militar alemán a Praga, y el comandante Moericke, agregado aéreo, depositaron coronas sobre los féretros.

El delegado del Gobierno Garreau, acompañado del juez de instrucción de la Corte Suprema, se presentó inmediatamente en el lugar de los hechos, donde se entrevistó con los magistrados que representan a la Liga de las Naciones. Las investigaciones del cobarde atentado hacen creer que por el momento es imposible prever las repercusiones que pueda tener el hecho.

Sesiones públicas de televisión en Nueva York

Se han efectuado por invitación en la «Radio City»

Tras largos y pacientes experimentos, la televisión ha entrado en el dominio público desde el laboratorio en que hasta ahora había permanecido en los Estados Unidos. La «Radio Corporation of America» y la «National Broadcasting Company», ambas entidades de Nueva York, invitaron a la prensa y a un reducido número de personas a presenciar una sesión de televisión.

El espectáculo se llevó a cabo en la siguiente forma. En el piso sesenta y dos del más alto edificio de la Ciudad del Radio, se dispuso una sala que podríamos llamar de exhibición del invento. Estaba dispuesta de modo que era más larga que ancha. Por el lado largo estaban doce aparatos al parecer como los corrientes de recepción de radio, y que en forma de un pequeño armario contienen en la parte superior un fonógrafo. La tapa superior estaba levantada en ángulo de 45 grados y en medio de ella, en la parte interior, un espejo como de unos treinta y cinco centímetros de ancho por veintiocho de alto. En este espejo que se vió lo que a primera vista parecía únicamente la proyección de un cinematógrafo familiar. Así si una persona cualquiera sin tener noción de lo que realmente se trataba hubiese entrado en la sala, tan sólo habría hallado una pequeña pantalla de cine, automáticamente doblado. Las figuras, naturales, eran de tamaño reducido, pero la visión y la audición completamente claras.

Sin embargo era algo más que una proyección de cine. La acción que se veía en la pequeña pantalla a modo de espejo, tenía desarrollo en el piso tercero del mismo edificio, en un estudio de la National Broadcasting Company. Era en parte proyección de actores y en parte proyección de una película. Acción personal para lo que ocurría en el argumento de la historia elegida dentro de salones o habitaciones, y proyección de película por una tomada en Egipto, ya que el argumento lo requería. Desde el piso tercero la acción, la visión y la voz eran trasmitidas por cable al edificio llamado Empire State, el más alto de Nueva York, situado a cosa de un kilómetro y medio de distancia del centro de la ciudad. Desde la parte superior de dicho edificio era trasmitido por radio a los aparatos por los cuales el público invitado contemplaba la acción desarrollada en el piso tercero del propio edificio en que estaba el público.

La televisión aparecía, por lo tanto, con toda perfección y con toda la utilidad de un espectáculo trasmisible desde un centro cualquiera a domicilio, tal como actualmente ocurre con las trasmisiones de las estaciones de radio.

Un funcionario de las empresas antes citadas explicó incluso la parte técnica de la televisión, bastante difícil de comprender y de explicar para quien no sea técnico. Se asegura que ya los experimentos de adelanto en la televisión permiten enviar imágenes desde una altura como la del mencionado Empire State edificio, a una distancia de unos ochenta kilómetros.

Lo más difícil está realizado: perfección de visión y audición sorprendente. El éxito es una prueba más de lo mucho que ha contribuido al adelanto humano el espíritu de empresa y de negocio, que ha llevado a este país de Norte América a la altura en que se encuentra.

F. LARCE...

Nueva York, 19 de mayo.

EL CARDENAL PACELLI, LEGADO PAPAL EN EL CONGRESO EUCARISTICO DE BUDAPEST, RECIBIO AYER UN HOMENAJE

Canadá no se cree obligado a prestar ayuda a Inglaterra

El Primer Ministro dice pasó ya el tiempo de mediatizar a los Dominios

OTAWA, mayo 24.—El primer ministro W. L. Makenzie Ging dijo hoy en la Cámara de los Comunes que el Canadá no está obligado a ir a la guerra ni siquiera a permanecer neutral en el caso de que la Gran Bretaña se vea arrastrada a un conflicto.

Haciendo una larga declaración sobre la política exterior del Canadá, el primer ministro describió la perspectiva internacional en tonos sombríos, pero agregó que no es desesperada.

Agregó que el Canadá no está obligada por las decisiones de la Gran Bretaña sobre política exterior, dijo el primer ministro.

«Incidentalmente —agregó— puedo decir que ha llegado el tiempo de que se deje de hablar de Dominios como si se tratara de una comunidad mediatizada».

Con aclamaciones a Francia, el pueblo rumano recibió ayer al arzobispo de París, Cardenal Verdier, a su llegada

«Nuestra moderna civilización—dijo el Cardenal Pacelli— debe a Cristo todo aquello por lo cual ha superado a las pasadas civilizaciones». Veinte mil personas recibieron su bendición

BUDAPEST, Hungría, mayo 24. (Havas).—Hoy llegó a Budapest el Cardenal Verdier, Arzobispo de París, siendo saludado en la estación por el Cardenal Pacelli, legado papal al Congreso Eucarístico; el Cardenal Seredi, Primado de Hungría, y numerosos prelados y sacerdotes, así como por el personal de la Legación francesa. Al parecer Su Eminencia en el andén, fué saludado al grito de «¡Viva Francia!» Durante su estancia en Budapest el Cardenal Verdier será huésped, en el palacio real, del Regente Horthy.

Informes de Yugoeslavia dicen que el Arzobispo de París fué acogido con entusiasmo a su paso por el territorio de esa nación hasta la frontera. El Cardenal dió las gracias al Gobierno y pueblo yugoeslavos por las atenciones de que le hacían objeto.

Banquete en honor del legado papal

BUDAPEST, mayo 24. (Havas).— El Ministro de Estado, Koloman Von Kanya, ofreció hoy un banquete en honor del Cardenal Pacelli, legado papal, asistiendo el Cardenal Seredi, primado de Hungría, el Primer Ministro Imredy, la mayoría de los Ministros, varios diplomáticos, numerosos aristócratas húngaros y lo más destacado del clero internacional reunido en esta capital para el Congreso Eucarístico.

Recepción en honor del Cardenal Pacelli, legado del Papa al Congreso Eucarístico de Budapest

BUDAPEST, mayo 23. (AP).—Numerosos dignatarios de la Iglesia y del Estado asistieron hoy a una recepción en honor del Cardenal Eugenio Pacelli, secretario de Estado de la Santa Sede, en vísperas de la inauguración oficial del vigésimo cuarto congreso eucarístico mundial.

El Cardenal Pacelli pronunció un discurso a los concurrentes sobre «Los signos no naturales de nuestra era».

El Cardenal negó de manera terminante que Cristo «sea obsoleto o haya sido derrotado por la civilización moderna.»

«Nuestra moderna civilización —dijo— debe a Cristo todo aquello por lo cual ha superado a las civilizaciones pasadas. La experiencia nos enseña que una íntima relación entre el Estado y la Iglesia beneficiaría a la nación.»

Después de la recepción, el Cardenal, que es Legado del Papa al Congreso, bendijo a veinte mil personas. Un enorme coro de estudiantes entonó canciones populares y cantos religiosos.

El Ministro de Estado de Hungría, Koloman Von Kanya, en su discurso de salutación al Cardenal, dijo que el Congreso es una gran manifestación por la paz, la caridad y la justicia divina.

Casos sangrientos en Siria a causa de la lucha electoral

Cuatro muertos e incendio de un edificio por grupos de elementos contrarios

BEIRUT, Siria, mayo 24. (Havas.) — La campaña electoral que se está desarrollando en el Sanjak fué esta noche origen de una agresión contra los habitantes de la población árabe de Charki, situada en la llanura de Amouk, y en la cual hay grupos adversos. Los agresores abrieron súbitamente fuego, dando muerte a cuatro residentes en la población, y al retirarse incendiaron un edificio, donde dormía una niña de diez años, que pereció quemada viva. Las autoridades ordenaron inmediatamente la persecución de los autores del desmán.

FUE SUSPENDIDO EL MATCH RACE ENTRE W. ADMIRAL Y SEABUSCUIT

NEW YORK, mayo 25. AP.—El famoso match-race entre War Admiral y Seabiscuit se ha suspendido.

Charles S. Howard, propietario de Seabiscuit, hizo un inesperado anuncio de la cancelación esta tarde, asegurando que su famoso ejemplar no estaba en condiciones para enfrentarse por el momento con el famoso hijo de Man O-War, perteneciente a la cuadra de Samuel Ridles.

La carrera estaba fijada para el lunes en la pista de Belmont Park, y era la primera que se ofrecía desde 1923 en que Papyrus y Zev midieron sus fuerzas en espectular justa.

Las piernas de Seabiscuit, al fallar, son las que han detenido la carrera, que se dará, si se puede, en las últimas semanas de septiembre.

Dos buques de guerra británicos van a toda máquina a Jamaica, en donde han ocurrido sangrientos desórdenes

Infiltrándose entre los obreros en huelga, los elementos indisciplinados, lanzaron a aquéllos a la violencia y al saqueo. Más de 100 personas fueron heridas en esos tumultos

LONDRES, mayo 24. (Havas.)— La agencia Reuter informa desde Kingston, Jamaica, que a las tres de la tarde se había restablecido la calma en toda la ciudad. A esa hora el total de heridos y lesionados en los disturbios de la mañana y mediodía era de más de cien. La mayoría fueron curados en el hospital de Kingston, que se vió en la necesidad de llamar a muchos médicos y a un grupo de enfermeros, para poder hacer frente a la situación.

Todos los manifestantes detenidos por la policía han sido acusados de saqueo. La mayoría de los heridos lo fueron por pedradas.

Según un comunicado oficial del Gobierno, lo ocurrido en Jamaica ha sido la consecuencia de un esfuerzo concertado para arrastrar a los obreros a una huelga general, y obligar a las empresas y patronos a un aumento de salarios, sin esperar los resultados de la investigación correspondiente.

Un mensaje del gobernador, trasmitido a última hora del lunes, precisa que los obreros fueron coaccionados por una turba indisciplinada, que forzó a la policía a pedir el auxilio de las tropas. Fué necesario, para hacer frente a la crisis, alistar en el cuerpo de vigilancia a numerosos voluntarios. Hasta el lunes nadie había cometido ningún acto de violencia, pero por motivos ignorados a partir de ese día la muchedumbre de huelguistas y protestantes rompió todos los frentes, e imponiéndose a las masas obreras y aun a parte del pueblo, consiguió que muchas tiendas cerrasen sus puertas y las fábricas paralizaran sus actividades.

Las violencias se sucedieron en tal forma, que hubo que suspender todo el trabajo, especialmente en el puerto, estacionándose las tropas, con equipo de guerra, en los lugares estratégicos de Kingston. Hasta el momento no se tiene conocimiento de daños de importancia.

Hoy la policía y las tropas parecen tener el dominio de la situación. Dos buques de guerra que estaban fondeados en Hamilton, islas Bermudas, zarparon a toda velocidad hacia Kingston, para auxiliar a las autoriddes locales.

Preparan en Londres más ejercicios contra los ataques aéreos

LONDRES, mayo 24. (Havas.)— Se anuncia que los próximos ejercicios de defensa anti-aérea se efectuarán sobre parte de la costa próxima al Támesis y a Medway, de las dos a las cuatro de la tarde, y de las 10 a las 12 de la noche. Los raids serán realizados por aviones de bombardeo de la Real Fuerza Aérea. Las autoridades, así como la población civil, han sido invitadas a tomar parte en los ejercicios de defensa pasiva que serán organizados por el departamento de precauciones anti-aéreas. Todas las organizaciones de la Cruz Roja, de las ambulancias de San Juan, y de los bomberos, así como de la política, tomarán parte en el simulacro.

El Secretario del Interior de E.U. se casa a los 64 años

Salió para Irlanda donde contraerá matrimonio con una joven de 25 años

DUBLIN, Irlanda, mayo 24. (AP). —El Secretario del Interior de los Estados Unidos, Harold L. Ickes que ya cuenta 64 años, llegó hoy secretamente a esta capital, procedente de Washington, para casarse sin pérdida de tiempo con una joven de 25 años de edad, e iniciar un viaje de luna de miel, cuyo itinerario sólo conocen sus amigos más íntimos.

Esta noche los periodistas no habían podido encontrar al Secretario Ickes y a su esposa, que de soltera se llamó Miss Jane Dahlman. Se cree que están en el Sur de Irlanda o cruzando el mar, en dirección a París o a Londres.

John Cudahy, Ministro norteamericano en Irlanda, y tío de la novia, no asistió a la ceremonia celebrada en la Iglesia Presbiteriana en un barrio meridional de Dublín. El público no tuvo conocimiento de nada, hasta que fué anunciado horas después, en Washington.

Mr. Ickes salió de Nueva York el 18 de mayo, para casarse, en el vapor «Normandie», el 18 de mayo. Llegó a Liverpool ayer y a las 6 y 40 de la mañana de hoy estaba en Dublín. Poco después se efectuaba la ceremonia.

Posiciones chinas bombardeadas por la flota japonesa

Las divisiones chinas que están copadas en Suchao disponen aún de una brecha

SHANGHAI, mayo 25. (Miércoles). (AP).—Las tropas y la marinería del Japón están realizando su campaña en la China central tanto por ferrocarril como por el río.

En la provincia de Honan la ofensiva japonesa continúa en dirección a Kaifeng, antigua capital de China, a cuarenta millas al Este de la unión en Chengchao del Lunghai y del ferrocarril Peicau.

La escuadrilla japonesa del Yangtzé terminó varias semanas de inactividad navegando sesenta millas aguas arriba, desde Wuhu y bombardeando distintos puntos a lo largo de las márgenes del río. Los aeroplanos de la armada exploraron las dos márgenes del río, pero los cañoneros no intentaron desembarcar soldados de infantería de marina, ni convoyar transportes de tropas.

Wuhu, a 60 millas sobre Nanking, está a 240 millas aguas abajo de Hancao, capital provisional de China. Las fuerzas japonesas llegaron a Wuhu en el mes de diciembre, pero no hicieron esfuerzo alguno por seguir avanzando.

Los japoneses del frente de Lunghai reanudaron las operaciones a lo largo de la margen del río Amarillo. En los centros chinos se dice que los japoneses recuperaron las posiciones de Menghsien frente a Loyang, por donde habían intentado cruzar el río a unas ochenta millas al oeste de Chengchao.

Ayer los aeroplanos japoneses bombardearon a Kaifeng y la estación ferroviaria de Changchao. El control de Chengchao daría la los japoneses un saliente hacia Hancao, a unas 300 millas al sur.

Las representantes japoneses conceden que las divisiones chinas que se encuentran inmediatamente al Oeste del ferrocarril Tientsin-Pucao al sur de Suchao tienen una oportunidad de escapar al copo de los japoneses. Dicen que hay una brecha en las líneas niponas a unas doce millas al sur de Suchao, la que los japoneses tratan de cerrar en el más breve plazo de tiempo posible.

En Jerusalén se ha implantado ayer la hora de la queda

La ola de terrorismo, que se ha recrudecido, obliga a adoptar tales medidas

JERUSALEN, mayo 23. (AP). Las autoridades británicas han establecido la hora de queda en Jerusalén esta noche con ocasión de los nuevos actos de terror en que resultaron muertas tres personas y sufrieron heridas una veintena.

La hora de queda comenzará a las siete de la noche hasta las cinco de la mañana y permanecerá en vigor hasta nuevo aviso.

Coincidiendo con los nuevos brotes de terrorismo, llegaron noticias dando cuenta de que el Sheik Kashef Al Grata, suprema autoridad del mundo musulmán, había telegrafiado al Rey Jorge diciendo que en el caso de que se llevara a cabo la partición de la Palestina sin que se atendieran las demandas de los árabes, seguiría la guerra santa.

Ghata, jefe de los muslimes de Irak es uno de los firmantes del manifiesto contra la Gran Bretaña que precedió a la revolución del Irak.

Las bajas en los choques de hoy consistieron en un judío muerto y cuatro heridos en la explosión de una bomba en el barrio judío; dos árabes muertos y dos heridos en un tiroteo; doce árabes y una religiosa herida cuando un autobus árabe fué tiroteado en los alrededores de la ciudad.

EN BRASIL NO HAN HECHO CARGOS DE COMPLICIDAD RESPECTO A ALEMANIA

RIO DE JANEIRO, mayo 24. (Havas).—Apropósito de un comentario de la «Korrespondenz Poli-Diplomática» de Berlín, en los centros bien informados de Río de Janeiro, se declara que hasta el momento el Gobierno brasileño no ha publicado ningún comunicado oficial, acerca de, complicaciones o responsabilidades alemanas en los desórdenes fluminenses del 11 de mayo.

Los Estados Unidos se niegan a acceder a los deseos de la Gran Bretaña y Francia de que hagan presión diplomática sobre Alemania, a favor de Checoeslovaquia

Respaldado por una potente combinación de republicanos y demócratas, se da por seguro que será aprobado por la Cámara de Representantes el proyecto de horas de trabajo y salario

PARIS, mayo 24. (AP).—Los esfuerzos franceses para obtener el apoyo diplomático de los Estados a fin de impedir la guerra entre Alemania y Checoeslovaquia han encontrado una fría recepción en Norte América.

Un representante del ministerio de Estado dijo que Georges Bonnet, ministro de Estado, y el exembajador en Washington, había pedido a los Estados Unidos que se unieran a Francia y la Gran Bretaña a fin de hacer presión sobre Alemania para que se abstuviera de todo movimiento contra sus vecinos de la Europa central.

Un vocero de la Embajada americana, sin embargo, insistió en que no se había recibido tal ruego y que por lo tanto no tenían los Estados Pnidos por qué unirse a la acción franco-inglesa.

En los centros diplomáticos se cree que el apoyo de los Estados Unidos no es tan necesario ahora que Checoeslovaquia ha comenzado las negociaciones con su minoría alemana.

El ministro de Estado francés asegura que por dos ocasiones se ha dirigido al Embajador de los Estados Unidos William C. Bullitt en París y al Embajador francés en Washington para que hicieran las gestiones necesarias cerca del gobierno de Mr. Roosevelt.

Bullitt conferenció hoy con Bonnet, siendo ésta su segunda visita desde que comenzó la crisis checa, pero la Embajada dice que estas visitas sólo tiene por objeto recoger informes.

En los centros diplomáticos se interpretan las dos visitas del enviado americano como prueba del gran interés de Washington porque se mantenga la paz y se preserve la integridad de Checoeslovaquia, pero al mismo tiempo ven en la afirmación de la Embajada que no se proyecta ninguna acción conjunta y una indicación de que los Estados Unidos acogen con frialdad todo lo que signifique acción directa.

Dase por segura la aprobación por la Cámara de Representantes americana del proyecto de salario mínimo y jornada máxima

WASHINGTON, mayo 24 (AP).— El proyecto de ley sobre salario mínimo y horario máximo, respaldado por una potente combinación de republicanos y demócratas del norte, se acerca rápidamente a una votación en la Cámara de Representantes.

Los Representantes del Sur, no obstante la superioridad numérica del adversario, persistieron en introducir enmiendas sobre enmiendas destinadas a suavizar la aplicación de la ley, pero en todas las ocasiones fueron derrotados.

Dándose cuenta de que tienen terminada la situación, los líderes de la Cámara y el gobierno reunieron a la Cámara una hora antes de lo acostumbrado, con la intención, que anunciaron, de continuar reunidos hasta que se ponga a votación el proyecto.

El proyecto de ley establece un salario mínimo de 25 centavos la hora el primer año, 30 centavos el segundo, 35 el tercero y 40 en los años sucesivos.

Ramspeck propuso que el país fuera dividido en áreas geográficas y que se determinara después el promedio de los jornales que prevalecen en las mismas, así como que al promedio se aumentasen cinco centavos el primer año y otros cinco cada año hasta alcanzar el jornal mínimo de cuarenta centavos la hora.

«Este es el único método seguro de poner en práctica este nuevo experimento legal», dijo, asegurando que leyes análogas en varios estados habían sido aprobadas por los tribunales.

La enmienda sobre la división geográfica fué desechada por 139 votos contra 70.

El Representante Taylor propuso ... salarios mínimos de 25 centavos la hora sin aumento.

Una proposición de arreglo se hará a Bolivia y Paraguay

Mediante ese proyecto se trata de establecer una frontera en el Gran Chaco

BUENOS AIRES, mayo 24. (AP).. —Spruille Braden, delegado de los Estados Unidos en la conferencia de paz del Chaco, dijo hoy que «una proposición final para una frontera definitiva» entre Bolivia y Paraguay será presentada el jueves a las dos naciones.

La proposición, dijo Braden en un discurso que pronunció en el Club Americano, es un proyecto neutro Será puesto en las manos de los ministros de Bolivia y Paraguay.

Braden dijo que cree que se llegará a un arreglo, pero añadió que si los dos países rechazaran la proposición los mediadores darán cuenta completa y franca de las negociaciones».

Dijo que el Ministro de Estado boliviano Díez de Medina y el Ministro de Estado paraguayo Cecilio Bez, llegaron hoy para «una conferencia final».

Los dos ministros fueron invitados a que ofrezcan una proposición después de tres años de inútiles negociaciones por la Argentina, Brasil Chile, Perú los Estados Unidos y Uruguay. Los dos países más interesados —Bolivia y Paraguay— han rechazado numerosas sugestiones.

Los detalles de la proposición no se darán a la publicidad probablemente hasta el jueves.

ARMSTRONG ES EL FAVORITO DE MA...

NEW YORK, mayo 25. AP.—...ney Ross y Henry Armstrong ... tienen anunciada una gran pelea para el jueves por la noche en ... de Long Island, New York. ... ron hoy su entrenamiento, demostrando impaciencia para enfrentarse en el ring.

Ross, campeón welter, realizó cuatro o cinco rounds de sparring en el gimnasio de Stilmann, situado en el centro de la ciudad, donde ... no está realmente acondicionado. Armstrong, campeón de los ... trabajó en el fresco Pompton ... en las altas colinas de Jersey ...

Las opiniones están divididas respecto al posible ganador, pero Armstrong aparece favorito de ... apuestas gruesas cantidades de ... ro. Muchos creen que el fuerte de los puños de Henry se impondrá ...

CONSUL DE INGLATERRA ... CIUDAD MEXICO

WASHINGTON, mayo 24 (Havas).—Se ha anunciado que el cónsul de Inglaterra en Nueva ... Eric Arthur Cleug, se dirigirá inmediatamente a Ciudad México para encargarse de los asuntos del consulado británico allí. Desempeñará funciones de Cónsul General ...

M.E.C.D. 2016

SUPLEMENTO DIARIO EN ROTOGRABADO

DIARIO DE LA MARINA

ACTUALIDAD NACIONAL E INTERNACIONAL

LA HABANA, MIERCOLES, 25 DE MAYO DE 1938

SERVICIO NACIONAL DE HEMEROTECA

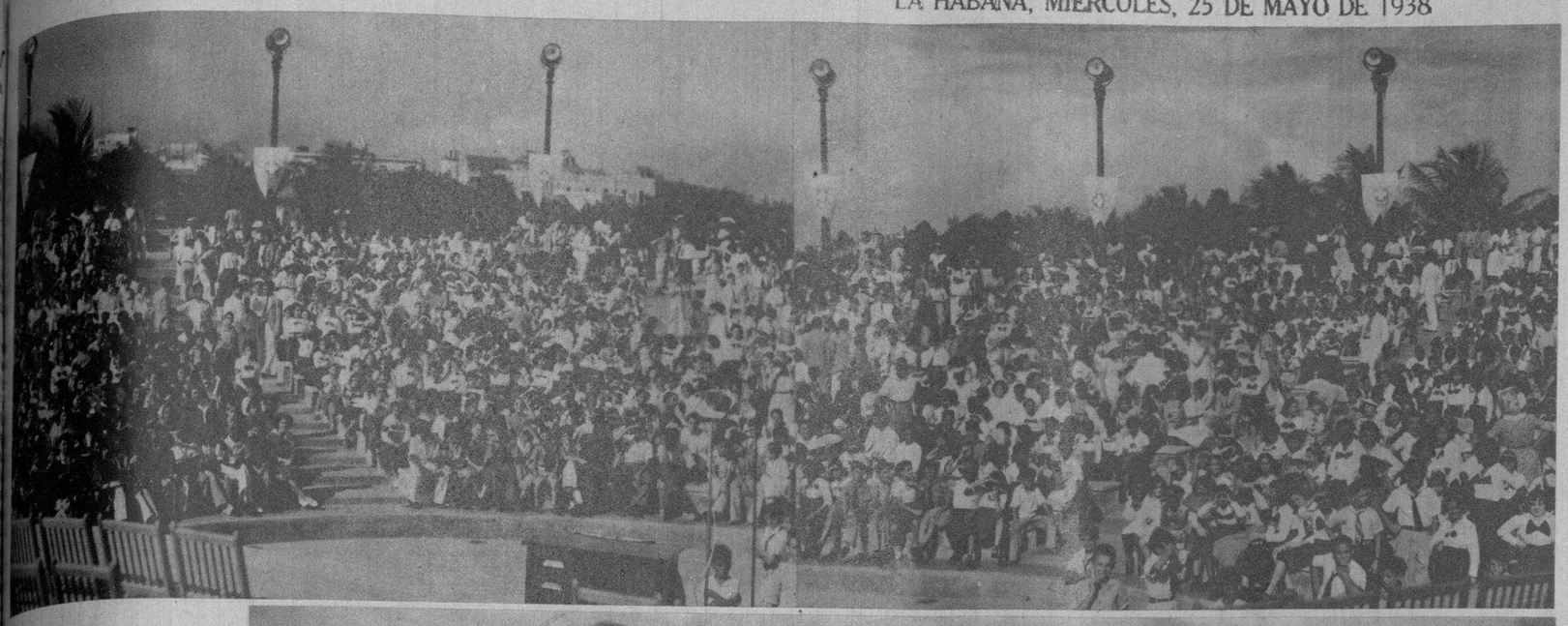

UNO DE LOS actos incluídos en la Semana de Seguridad, organizada por la Comisión correspondiente, se llevó a cabo anteayer en el Anfiteatro Municipal, asistiendo los niños de las escuelas habaneras. Una de estas fotos ofrece una bella visión panorámica de los millares de asistentes al acto—titulado de «Protección al niño»—, y en la otra se advierte la presencia de varias personalidades entre ellas los señores Juan Sabatés, Presidente de la Comisión Organizadora, el Dr. Manuel J. Calás, Sigarroa, etc. (F. D. M.)

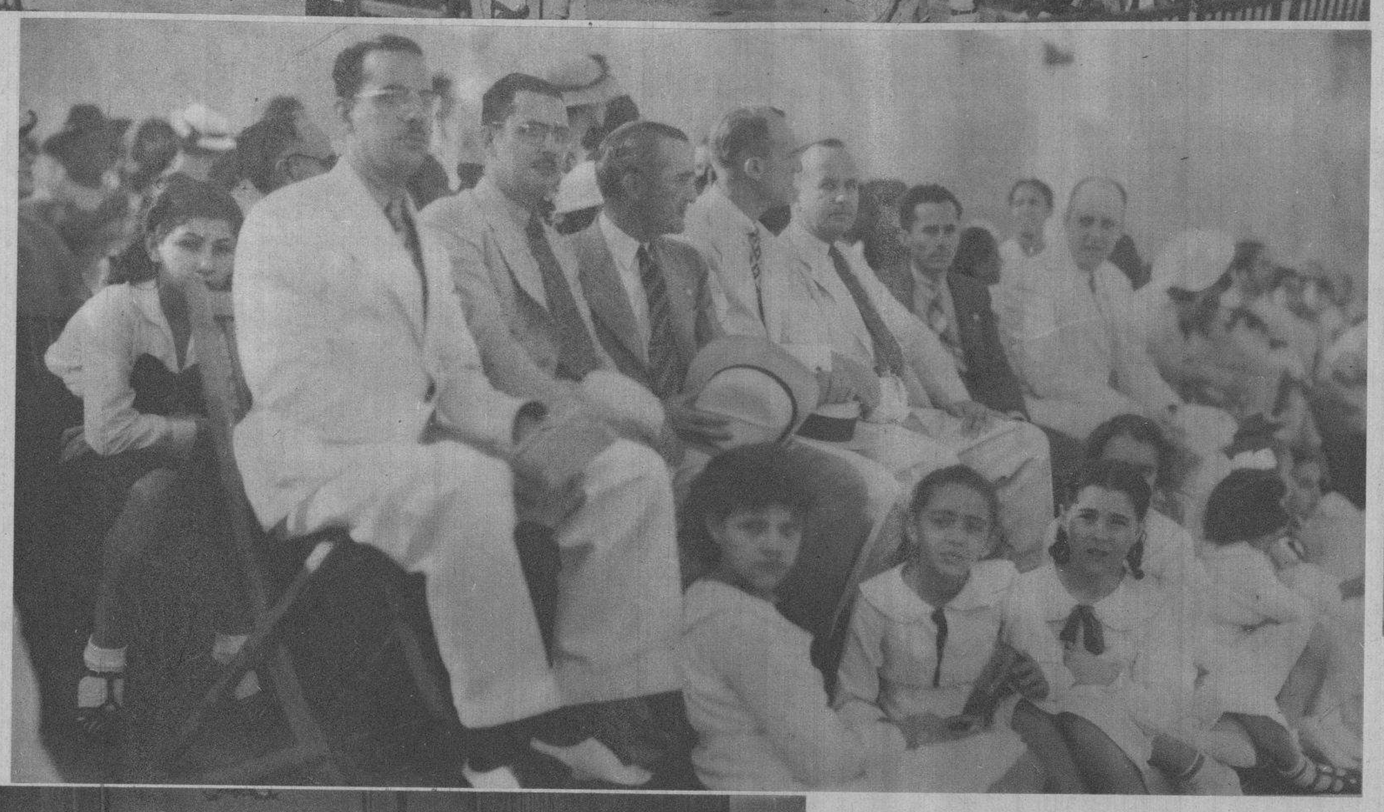

TEAM DE TIRADORES de la Habana que ganó el premio del coronel Batista en el tiro de pichón. De izquierda a derecha, Rodrigo Díaz; doctor Panchito Méndez Capote; doctor Jorge R. Muñiz; Elicín Argüelles; Frank Steinhart Jr., y doctor Serafín Quesada. A un extremo: Carlos Quintero, el entusiasta y activo Vicepresidente del Club de Cazadores del Cerro. (Foto D. M.)

EL TEAM DE skeet del Peckaway Skeet Club, de Miami, que ganó la justa de skeet inter-clubs, por segunda vez, en opción al premio del Alcalde de la Habana, doctor Antonio Beruff Mendieta. Fué un triunfo exprimido, pues lo obtuvieron 234x233. Integran el team, de izquierda a derecha: Frank Sisher, Morey Orr, Don Smith, Stanley Rhoads, Hunter Lyons y T. E. Price. (F. D. M.)

EN LA MAÑANA de ayer tuvo lugar en el salón de actos del Gobierno Provincial de la Habana, la firma de la escritura de cancelación de la hipoteca de treinta mil pesos que pesaba sobre el bello edificio de la provincia. En estas dos fotos aparecen la mesa de la presidencia, con el coronel Baizán; el capitán Peña, que representó al Jefe del Ejército; el señor Alberto Martínez, Presidente del Consejo, y la señorita Margarita Guerra, Secretaria de dicho organismo. Haciendo uso de la palabra, el doctor Carlos Odriozola. (Foto D. M.)

TRES EXPERTAS tiradoras sureñas que acompañaron a los del Peckaway Skeet Club, de Miami. Las tres compitieron en justas informales, demostrando su pericia en el tiro. Ellas son, de izquierda a derecha: Mrs. Dupuy; Mrs. Orr y Mr. Jarborough. (F. D. M.)

CUADRO final, de la suntuosa fiesta escolar celebrada el pasado domingo por la Sociedad de Niñas y Niños Cantores de la Escuela Pública No. 28, bajo la dirección de Idolomiro Boix y Casals, profesor de canto, y de Graciela Cabrera González, pianista del coro. (Foto D. M.)

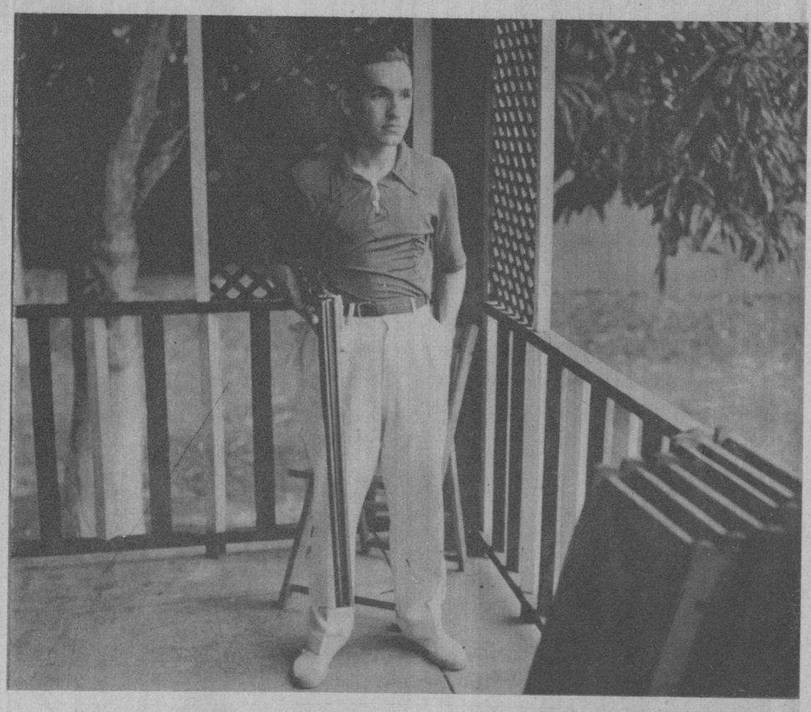

DR. SERAFIN Quesada, del Club de Cazadores del Cerro, que ganó el premio de Alvaro González Gordon, en el tiro de skeet nocturno y también el trofeo del coronel Batista. Fué el más distinguido de la serie. (Foto D. M.)

ENCANTADORA Virginia Ferrán y Rivero fué festejadísima por sus amiguitas con motivo de su cumpleaños. Virginia correspondió espléndidamente con una suculenta merienda. Este sugestivo grupo fué captado durante un alto en la fiestecita, en la cual recibió la homenajeada toda suerte de parabienes de sus amiguitas. (Foto D. M.)

RECIENTEMENTE tuvo efecto la peregrinación patriótica al pie del obelisco levantado en la finca Jimaguayú al glorioso caudillo camagüeyano de la década del 68, Ignacio Agramonte, congregándose el pueblo y autoridades que desean el embellecimiento del citado lugar y la creación del Municipio. Aquí vemos al pie del obelisco, a la señora Herminia Agramonte, hija del valeroso guerrero, con su esposo señor Graciano Betancourt y la señora Eumelia Socarrás, iniciadora del proyecto de erección del obelisco. (Foto D. M.)

LOS OCHO premios donados para las competencias inter-clubs entre tiradores del Club de Cazadores del Cerro y Miami. (Foto D. M.)

M.E.C.D. 2016

LA PRIMERA avenida de Praga, nombrada Plaza de Wenceslao. Al fondo el interesante Museo de Historia Natural.

UNA VISTA de Praga tomada sobre el río Molda

Praga, la Ciudad de las Cien Campana

En la villa milenaria del corazón de Europa.- Ataque aéreo de la ciudad.- Las tristezas de Jean Hus.- Catedrales, Iglesias, Sinagogas...- El primer café del Continente.- El popular Niño de Praga.- La encrucijada del mundo

Por RENATO VILLAVERDE

COLOCADA en las alturas del Belvedere, la ciudad de Praga se brinda a nuestra mirada como una planicie gris e irregular. De un solo golpe de vista abarcamos la villa más vieja de Europa; la aureola cetrina que la circunda es la única combinación de color que ha dejado sobre ella la paleta de los siglos; la inarmonía de su aspecto—bajo, estrecho y sinuoso a veces—matiza las diferentes arquitecturas que van desde los tiempos de Otakar II, pasando por el activo período que le imprimiera Carlos IV, para cristalizar en las grandes avenidas y en las modernas construcciones de la post-guerra. El semblante de Praga, contemplado de lo alto, es una síntesis completa de las variadas facetas de la arquitectura desde hace tres milenios hasta nuestros días.

¿Describir la ciudad de Praga en una crónica volandera de periódico? No, no es posible, y nada más lejos de mi idea que el proyecto de intentarlo siquiera. Praga, como casi todas las grandes ciudades de la vieja Europa, y en ella más marcado aún, es un generoso campo de cultivo en que el espíritu se manifiesta en sus más diversos aspectos; es como un fabuloso libro abierto en que religión, arte y ciencia pueden estudiarse desde los clásicos palotes para párvulos hasta las intrincadas especulaciones de los peritos en esas materias; es, en sumo, como las espaciosas salas de un museo o como un claustro de serenidades majestuosas, ungida con el misterio meditativo de tales recintos, pero en la que, al mismo tiempo, y por rara paradoja, todo el fragor de la potente civilización actual se desbordase, así en sus avenidas buriladas por los artistas de hoy, como en sus callejuelas estrechas, recogidas y mustias en las que, el más bello hosana a la ley de equilibrio, sus casitas añejas se mantienen enhiestas en justo homenaje a los artesanos de ayer...

EL REVERENCIADO Niño de Praga, más popular en Cuba que en la capital de Checoeslovaquia.

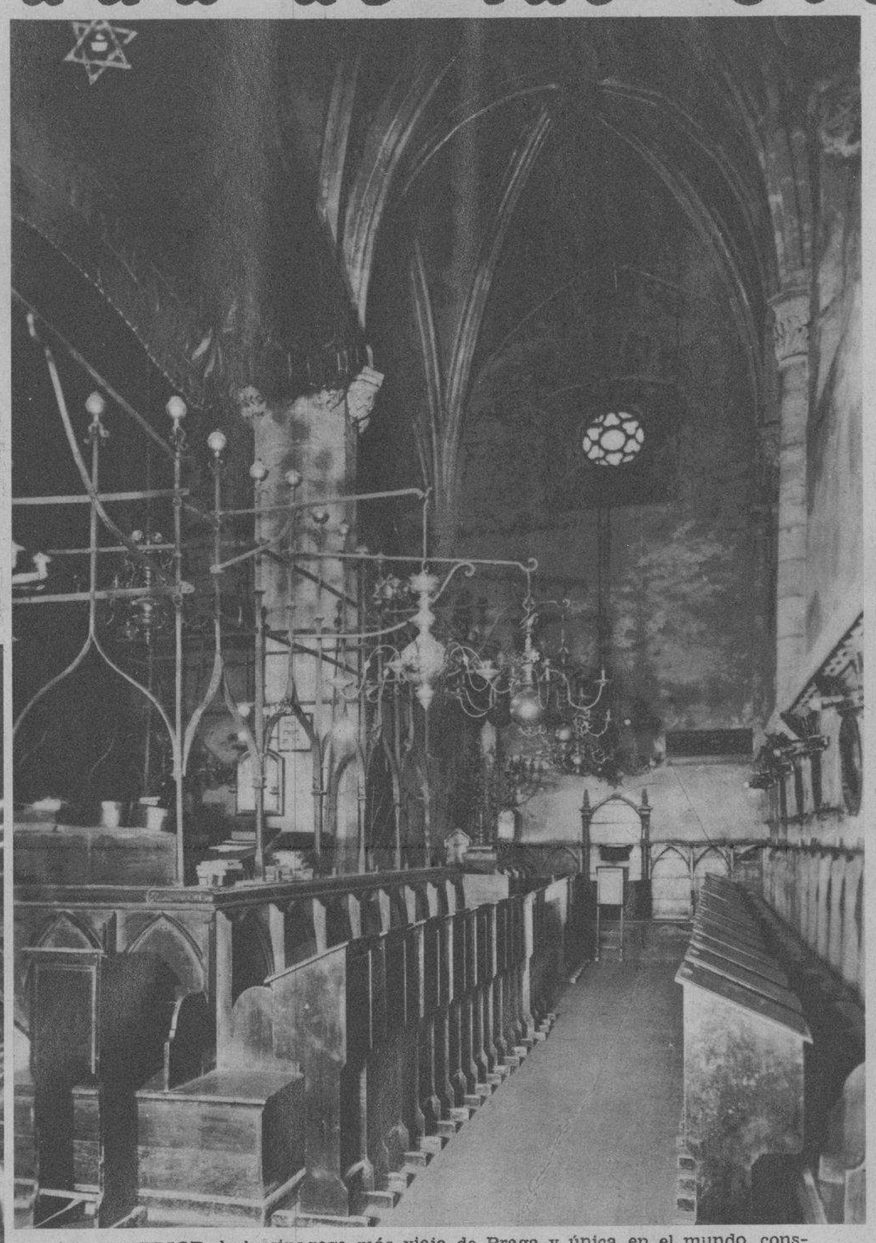

INTERIOR de la sinagoga más vieja de Praga y única en el mundo, construída en estilo gótico. Obsérvense los cinco arcos para evitar los cuatro clásicos que deben formar la cruz.

Este extraño contraste del hogaño estruendoso frente al antaño pacífico, yo he tenido en estos días ocasión de vivirlo en toda su intensidad. El siglo XX turbulento y fatídico culebreando entre los adoquines de la ciudad que aloja más centurias superpuestas; el «ahora» sobre el «entonces» hollando un recinto que merece toda la consideración de la ancianidad; el «ayer» encorvado y envejecido sintiendo las convulsiones de un «hoy» que no sabe respetar su sueño; lo «antiguo», repleto de tradición, herido por las convulsiones de lo «moderno», desbordado de sensualismo mecanizado y mortal...

Tal antinomia de la legislación no escrita, la observé hace tres crepúsculos sobre las baldosas de la vieja Praga. La capital de la Bohemia de hace unos siglos, es decir, la capital de la Checoeslovaquia de los años actuales, hizo un ensayo de ataque aéreo y de defensa de la ciudad. Los seudo-aviones enemigos en escuadrillas trágicas, volaron sobre la villa. De sus vientres, almacenados de exterminio, las bombas comenzaron a caer en racimos trágicos sobre las calles, sobre las plazas, sobre los edificios. Las sirenas, con sus angustiosos silbidos, avisaban a la población civil para guarecerse en los refugios. La gente se precipitaba en las entrañas de la tierra por las bocas de los subterráneos fabricados con tal objeto. Los aviones de caza, en el aire, atacaban a los cuervos enemigos.

Los cañones antiaéreos, desde los puntos estratégicos de la ciudad, vomitaban hacia el cielo estruendosa metralla. Las ambulancias recorrían frenéticas calles y callejuelas, recogiendo muertos y heridos Los hombres, bajo sus máscaras contra los gases, en las primerase sombras de la noche ofrecían un aspecto que ya hubiera querido imaginarlo Dante... Media hora después, el simulacro terminó. Las gentes volvieron a las avenidas; las máscaras a sus estuches; el alumbrado citadino, los cafés y los teatros a iluminarse de nuevo; las ambulancias a sus garages; el orden público a restablecerse y las estrellas, sin buhos que las ofendieran, a seguir brillando en la noche primaveral. La calma reinó y los rostros se serenaron. Yo, como todos, me lancé a la calle. A poco, llego a la Plaza de la Ciudad Vieja. La mole imponente del Ayuntamiento se encierra en su cerco de sombras. Las torres góticas de la Iglesia de Tyn, estremecidas aún, como una plegaria al cielo. En el centro de la plaza, de pie sobre su pedestal, envuelto en su larga capa, la efigie de Juan Hus vela en silencio. Me acerco al monumento elevado en memoria del reformador. Soy quizá el único que se acuerda de él en tal noche de espanto. Entre las tinieblas su rostro de bronce luce más enérgico que nunca, y en sus pupilas, fijas en el infinito, me parece observar la misma tristeza que sintiera hace cinco siglos...

Pero olvidando estas tristes realidades de la hora presente, volvemos a la Praga milenaria, a la codiciada encrucijada de Europa, a la magnífica villa regada por el Molda, donde, a través de sus vericuetos y de sus construcciones, han nacido mil leyendas y pueden admirarse todos los estilos. Lo más interesante para el turista que llega a la capital de Checoeslovaquia es la vista a la parte que se conoce con el nombre de «ciudad vieja». Allí todo son calles irregulares, estrechas, de gruesas baldosas carcomidas, de casas de enrevesada construcción donde unas otras los mercaderes buscaban el oro, y otras los mercaderes guardaban el buen paño en las arcas tradicionales.

Mi visita se desliza rápida y productiva. Llevo conmigo un guía admirable. El doctor Francisco Mahler es un abogado joven que ama las cosas viejas. Cada veinte metros mi amigo se detiene, me señala un recodo, me hace fijar la atención sobre una casa cualquiera, me explica el valor histórico de cada esquina... A través de su verbo, sobre aquel pavimento que han pisado cien generaciones, el voy reviviendo otra vez la historia de la estratégica Capital de la Bohemia, de esa Bohemia que tantas codicias ha levantado siempre en Europa, y de la cual Bismark dijoj que quien la poseyese tendrie en su poder la llave de todo el Continente...

Una construcción cuyo aspecto externo no es capaz de despertar la curiosidad de nadie, hace detenerse al doctor Mahler. Actualmente es un simple comercio de «charcouterie». Me explica que en esa misma casa, hace ya una montaña de siglos, se estableció el primer café que funcionó en Europa. Actualmente es Praga, como París, una de las ciudades que rinde más acendrado culto a los cafés. Los cafés de Praga son tradicionales y famosos. Inclusive los estudiantes, desde hace varias centurias hasta hoy, sobre sus pulidas mesitas realizan sus estudios. Sin embargo, lo que debiera ser una especie de reliquia para una ciudad que hace palacios y bibliotecas de los cafés, no es otra cosa que un establecimiento corriente donde el salchichón, los embutidos y la mortadella se despachan en su prosaísmo de kilogramos...

Como toda ciudad vieja, Praga es un archivo de religiosidad. Sus catedrales y sus iglesias forman legión. Arquitecturas de todos los estilos y de todas las épocas. Para elevar el espíritu a las altas esferas donde reside lo divino, se han levantado construcciones bellísimas y resantes. La influencia barroca, en la gran parte de los edificios priva preferentemente en las construnes religiosas. Las casas de Dios por Praga en cantidad asombrosa las de estilo barroco, la Iglesia de Señora, edificada en tiempos de IV, la de San Jacques, y la muy sante y vieja de San Gall, elevada Venceslas I, allá por el siglo XII construída hace pocos años, son marcado interés para el que gusmodalidades arquitectónicas. Una más interesantes iglesias, a pesar tar construída hace diez años, es Santo Corazón del Salvador. En han combinado los estilos más griego, egipcio y cristiano pro Otras ilesias, como la de San Santa Ludmila, San Nicolás e que no recuerdo, recorren toda la arquitectónica desde el carácter pasando por las diversas modalidades gótico, hasta el período del Renac

El Niño de Praga, tan popular Habana, tiene también sus fieles Capital de Checoeslovaquia. Pero duda que es mucho más conocido nosotros que en la patria de los y de los eslovacos. Trabajo me con él a fin de rendirle la visita que había prometido hacerle. Un cubano puede ir a la capital de la Bohemia ver al Niño de Praga.

En el barrio judío hay varias sinagogas muy curiosas, así como el Cementerio cuyas partes más antiguas datan del siglo X. El cementerio se nombra en hebreo Beet-Chajim que traducido al checoeslaviano quiere decir Casa de la Vida. La última inhumación tuvo lugar en 1787. Su visita es por demás interesante. En él pude ver la vieja tumba del Rabino el legendario creador del Golem. También una sinagoga, la más antigua de Praga que goza el prestigio de ser la más vieja el mundo construída en estilo gótico. Sus arcos interiores, para evitar la clásica cruz de las edificaciones cristianas tienen una quinta rama que atraviesa la forma de la cruz no quita belleza al estilo. Los israelitas, ni siquiera en cuestiones de arquitectura se trata, pueden prescindir la existencia de la cruz...

Y en Praga todo es así. Iglesias catedrales, sinagogas, cementerios, palacios, fortalezas, torreones, teatros, calles estrechas, grandes avenidas, barrios

EL CEMENTERIO hebreo más viejo de Praga, nombrado Beet-Chajim que quiere decir Casa de la Vida. Las inhumaciones más antiguas datan del Siglo X.

LA ESTATUA de Jean Hus, el primer reformador religioso salido de un pueblo eslavo. Discípulo de Wieleff, se le considera como el precursor de Lutero.

M.E.C.D. 2016

¿QUE ES «MANIQUI»?—Por la cantidad de grandes actores que intervienen, una soberbia producción. En la foto: Spencer Tracy, Joan Crawford y Alan Curtis (aparte Frank Morgan, que no aparece en la foto.)

EL HOMBRE que más se parece a Valentino, George Raft y Sylvia Sidney aparecen juntos en los roles estelares de «You and Mi», hace poco terminada de filmar.

UNA FANTASIA musical, llena de colorido y de fuerza evocadora, «Romance Oriental», ha vuelto a la pantalla a Gladys Swarthout, que canta numerosos, bellos trozos de música, con John Boles.

TODOS estos rostros son muy familiares. Han filmado—y ésta es una soberbia escena—recientemente «Almas Bravías». Se identifican en la foto los veteranos de la pantalla Noah Berry, Guy Kibbie, la bella Virginia Bruce y otros más.

«LOS HOMBRES NO LLORAN»—con Judy Garland, Mickey Rooney y otros pequeños notables—acaba de filmarse en Hollywood. Una escena admirable del film, es esta foto.

«STOLEN HEAVEN», es una nueva concepción musical hecha a todo lujo, en la cual se presenta una nueva estrella: Olympe Bradna. El que está junto a ella es Gene Raymond.

M.E.G.D. 2016

TONY ISLA, exquisita poetisa que acaba de dar a la publicidad su último libro de poemas en prosa, «Frente al Silencio», obra donada por su autora a la Congregación Religiosa «Convento del Buen Pastor», con destino al Pabellón de Rehabilitación Moral de la Mujer, «Beata María de Sta. Eufrasia Pelletier». (F. D. M.)

62.020 VOTOS se recibieron en la redacción de «Avance» en el tercer escrutinio del gran concurso colegial organizado por el colega para elegir «al más notable atleta del curso» en cada plantel. Esto hace ascender a 113.500 al total de sufragios. Véanse dos aspectos del tercer escrutinio: la apertura del acto por Manolo de la Reguera y las candidatas del Edison (Lilia Tous); Inmaculada (Chela Rodríguez); plantel Jovellanos (Milagros Garza y María de la Paz González) y María Martín (Zoraida Artimis) que lograron la más alta votación. (F. D.)

EL DENTOL es el dentífrico conocido universalmente, por ser un excelente antiséptico, estando además dotado de un perfume muy agradable.

EL DENTOL, que está fabricado, según los trabajos de Pasteur, destruye todos los microbios nocivos de la boca, impide también y cura seguramente las caries de los dientes y las inflamaciones de las encías. Acostúmbrese a usar diariamente DENTOL y se sorprenderá de la blancura resplandeciente de su boca.

EL DENTOL destruye el sarro.

De venta en toda la República

$0.20 tubo mediano.

$0.40 tubo grande

Distribuidores:

J. Pauly, Ses Fils & Cie. Ltd.

Apartado 2143 — Habana.

EL DR. HUGO Eckener, jefe de la compañía de los zeppelines, retratado a su llegada a New York, hace pocos días. A bordo del «Hansa», de la Hamburg American Line fué saludado el doctor Eckener por numerosos de sus connacionales de New York. El viaje del doctor Eckener parece estar relacionado con la adquisición del gas ininflamable, necesario para los zeppelines. (F. Wide)

EN EL LYCEUM Femenino de la Habana se inauguró—con una gran asistencia de público—la exposición del joven artista Bert Warter. Presentando al artista, nuestro estimado compañero Armando Maribona hizo uso de la palabra ofreciendo una tesis de sus obras. Nuestras dos fotos ofrecen algunos de los tantos lienzos presentados por el señor Warter: «Después del week-end» y «Pescador». (F. D. M.)

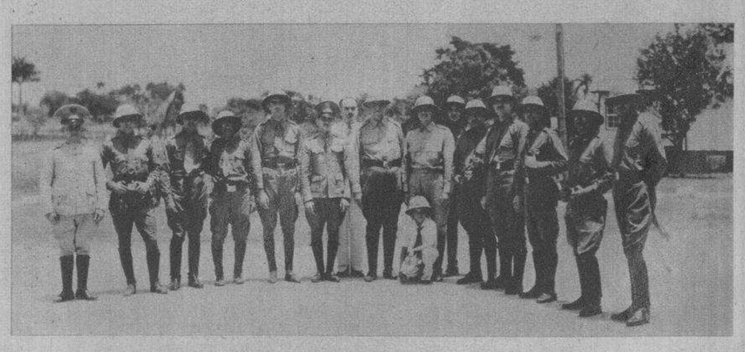

LA CRUZ ROJA Cubana llevó a cabo unas interesantes prácticas en la finca «Cruz de Palma» que dieron un magnífico resultado debido a la magnífica preparación de los miembros del benemérito Cuerpo. Una brigada al mando del teniente coronel Figarola efectuó diversos simulacros, todos dentro de la más exacta pulcritud y puntualidad de ejecución. En estas fotos: El grupo del personal directivo de la Cruz Roja, y una escena, llena de movimiento, captada durante las prácticas. (Foto D. M.)

UN MOMENTO de la entrega de un juego de gomas Life Guard (Salvavidas) que, como un detalle saliente de la Semana Nacional de Seguridad, fué presentado al señor Presidente de la República por la Goodyear Tire and Rubber Co. of Cuba, cuyo administrador, Mr. R. O. Lees, aparece al lado del doctor Laredo Bru. En sentidas frases el señor Presidente dió las gracias por la gentileza. (Foto D. M.)

Al faltar la leche mate
confíe en
"DRYCO"

La alimentación infantil ideal desde el nacimiento.