1A SECCION 1

SERVICIO DE ASSOCIATED PRESS. Esta queda autorizada para usar nuestro servicio y noticias de información.

Servicio exclusivo de la agencia «Havas» y del «Herald Tribune», de New York.

DIARIO DE LA MARINA

El DIARIO DE LA MARINA es el periódico más antiguo de Cuba. Fué fundado en el año mil ochocientos treinta y dos.

Servicios especiales de España. Hilo directo con New York y recepción directa por radio de otros servicios.

1A SECCION 1

AÑO CVI.—NUM. 118 — ACOGIDO A LA FRANQUICIA POSTAL — LA HABANA, MIERCOLES, 18 DE MAYO DE 1938.—SANTOS FELIX DE CANTALICIO Y VENANCIO — TIEMPO PARA HOY: BUENO. — PRECIO: 5 CENTAVOS

Después de la ocupación de Corbalán ha continuado el avance no obstante las fuertes lluvias

LAS FUERZAS DE VARELA Y LAS DE GARCIA VALIÑO NO HAN CESADO DE PROGRESAR

La nueva ruta ocupada por los nacionalistas les permite un avance más rápido, eludiendo caminos difíciles. Varias aldeas, bases de las próximas operaciones fueron tomadas

LOS ROJOS HAN FORTIFICADO NOTABLEMENTE SUS NUEVAS POSICIONES DONDE AUN CREEN RESISTIR

Con los nacionalistas en el FRENTE ORIENTAL, mayo 17. (AP).—Después de ocupar a Corbalán, los nacionalistas extendieron sus ganancias y fortificaron sus posiciones en las cercanías de Teruel.

Las fuerzas del general Varela avanzaron cuatro kilómetros, desde Cedrillas, liquidando el bolsillo que existía entre Cedrillas y Alcalá de la Selva, así como conquistando una serie de alturas estratégicas.

Las tropas del general García Valiño avanzaron cinco kilómetros en el sector de Mosqueruela, capturando las alturas del este y sudeste de dicha ciudad.

Las operaciones se llevan a cabo bajo la lluvia.

Importancia estratégica de la ruta Teruel-Albocácer-Villafranca del Cid

BURGOS, mayo 17. (Havas).—Radio Nacional, en su crónica militar de hoy, hace amplia y detallada referencia a la importancia que tiene para la causa nacional la ocupación de la ruta Teruel-Albocácer-Villafranca del Cid.

«Antes de conseguirse ese objetivo—expone la crónica militar—el cuerpo de ejército de Castilla debía atravesar multitud de macizos montañosos y de sierras, así como escalar alturas y desniveles muy acentuados, transportando el material de guerra y los abastecimientos de todas clases por caminos pésimos. Mas, todas las dificultades, a las que se agregó el mal tiempo, así como la resistencia tenaz del enemigo, fueron vencidas, y ahora nos encontramos ocupando zonas en que nuestras columnas pueden unir sus esfuerzos y aprovechar las rutas que se dirigen a la costa.

«Las posiciones constituídas por los pueblos situados a lo largo de la ruta referida antes, indican que todos ellos se encuentran en nuestras manos y también que hemos ocupado aldeas situadas aún más al sur, disponiendo así de bases para una ofensiva futura. La ocupación de Alcalá de la Selva representa igualmente una ventaja enorme para nuestras tropas. La población tiene tres mil habitantes y está al sur de la sierra de Gúdar, lo cual nos asegura libertad de movimiento para franquear obstáculos muy importantes».

Prosigue el avance nacional en Teruel

SALAMANCA, mayo 17. (Havas).—El comunicado oficial del mando nacional dice:

«En el frente de Teruel, sector de Mosqueruela, el enemigo contraatacó nuestras posiciones, pero fué rechazado después de infligírsele grandes pérdidas, sobre todo en las posiciones de Mijano Segundo, el pico ocupado el lunes. A pesar de la resistencia de los rojos y del temporal de lluvia reinante, nuestro avance continuó hoy. Ocupamos y rebasamos la ermita de San Antonio, la aldea de Mosqueruela y las posiciones de Lahor, Capouza y otras. Las fuerzas del Gobierno dejaron en el camino de nuestro avance más de trescientos muertos, entre los cuales había varios oficiales y un comisario político. Hicimos 214 prisioneros, varios de ellos oficiales, y ocupamos gran cantidad de armamentos que no han sido calificados todavía.

«En el sector de Corbalán rebasamos Collado del Aire y las alturas de Cabuz Gordo, El Seto y El Chaparral. Todas las posiciones tomadas recientemente por nuestras tropas fueron contraatacadas por el enemigo en las últimas horas de la tarde. Todos los contraataques fueron rechazados por nuestras fuerzas, dejando el enemigo muchos muertos abandonados en el terreno».

Reconoce el Gobierno que sus líneas han retrocedido

BARCELONA, mayo 17. (Havas).—En el comunicado del Ministerio de Defensa Nacional se informa que en la zona del ejército de Levante las tropas nacionales, con un gran despliegue de tanques y de aviones, atacó en el sector de Alcalá de la Selva, logrando hacer retroceder las líneas republicanas. Los ataques sobre Silveria y Mosqueruela fueron rechazados.

Corbalán y Alcalá de la Selva, en poder de las fuerzas nacionalistas

HENDAYA, en la frontera franco-española, mayo 17. (AP).—Vuelven las lluvias a detener el avance de los nacionalistas por la costa en dirección a Valencia, y aprovechan esta oportunidad los ejércitos rojos para reforzar sus posiciones a lo largo del frente de seis millas desde Alcalá a Chisvert, junto a la costa, hasta Cuevas de Vinromá.

En el interior de la provincia de Castellón de la Plana, las fuerzas del Gobierno rojo hacen desesperados esfuerzos por mantenerse en sus posiciones del sector de Iglesuela del Cid, que defienden la carretera de Albocácer a Sagunto y Valencia.

El grueso de las fuerzas nacionalistas opera por el momento contra las trincheras rojas al nordeste de Teruel. El alto mando nacional intenta destrozar todas las fortificaciones de los rojos en las montañas para seguir inmediatamente después un avance general hacia el este, en dirección a la costa.

Al sur de la carretera de Albocácer, cerca de la carretera principal a Valencia, los nacionalistas se apoderaron de Corbalán, importante centro de comunicaciones a siete millas al nordeste de Teruel.

Mora de Rubielos, que domina la carretera de Teruel a Sagunto, a 20 millas al este de Teruel, es el principal objetivo de los nacionalistas en ese sector.

Las fuerzas de Franco anunciaron la ocupación de Alcalá de la Selva, a seis millas de Mora de Rubielos, en una carretera secundaria.

Fracasan los ataques de los rojos en Castellón

BURGOS, mayo 17. (Havas).—Radio Nacional informa esta noche:

«El enemigo, ante la amenaza, ya precisada, que las tropas nacionalistas han creado para todo el territorio de la provincia de Castellón, pretendió desarrollar un ataque en cierta escala contra nuestras posiciones en el sector de Tirig y en Villafranca del Cid. Su fracaso ha sido rotundo, y subrayado por pérdidas enormes.

«La situación maravillosa en que está nuestro frente de Teruel nos hace sentirnos optimistas, pues el enemigo se encuentra completamente desorganizado por las pérdidas severas que ha sufrido, así como por los muchos prisioneros que hemos hecho y por el mucho material de guerra que ha tenido que dejar en nuestras manos. Su resistencia, decidida al principio, es ahora menos viva, y nuestras tropas están en situación ventajosa para disfrutar de un breve descanso, que el comando fijará. Sólo falta aguardar con calma las buenas noticias próximas que se darán a la publicidad y que aun no pueden ser comunicadas».

Permiso a los campesinos para sembrar el arroz

VALENCIA, mayo 17. (Havas).—El general Miaja ha publicado una orden que tiende a favorecer la siembra del arroz, y por la cual se suspende por 25 días la incorporación a filas de todos los campesinos que tengan que dedicarse a las faenas arroceras.

Operaciones de las columnas de Serrano Delgado y García Valiño

ZARAGOZA, mayo 17. (Havas).—Fuerzas de la columna del general Serrano Delgado, operando al sur de Cedrillas, avanzaron cuatro kilómetros después del mediodía de hoy, y ocupando en su progreso incontenible todas las alturas de Villar, y reduciendo al este de aquella población el «bolsillo» formado entre ella y Alcalá de la Selva, al tiempo que ocupaban todo el macizo de El Chaparral, paralelo a la sierra de Gúdar, al norte de Castellar.

En el sector de Mosqueruela las tropas del general García Valiño avanzaron también, en dirección sur, más de cinco kilómetros, ocupando las alturas que dominan la pequeña población, por el este y sudeste, unidades del Tercio y de requetés se lanzaron al asalto de la ermita de San Antonio, descendiendo sobre ella desde las alturas al este de Mosqueruela.

En el sector de Teruel las fuerzas del general García, que ocuparon Corbalán, por la mañana, prosiguieron su avance para ocupar también una serie de posiciones en las cuales el enemigo apoya todo un sistema fortificado.

El tiempo, que en general es malo, ha sido un obstáculo importante para el avance de las tropas nacionales.

IMPRESIONES

[...]orque que el fin se va a terminar [...] donde debió haberse empezado: [...] dotar a Cuba de una Constitu[...] emanada de una asamblea ele[...] por la libre voluntad del pueblo. [...] solución hubo de malograrse [...] por el «pacto bodegueril Rivero[...], según la ilustrada opinión de [...] político viejo, (del que ya he[...] dicho que se graduó de socia[...] en un cursillo de verano), sino [...] no nos fué posible poner de [...] a los políticos para que [...]sen una fórmula racional, cosa [...] nos ocurrió con la más ilógica, [...] los políticos aceptaron; y como [...] ineludible sacar el carretón del [...]dero, pacto tuvimos, y elecciones [...]ales y gobierno constitucional [...] complacencia americana, que no [...] poco tener.

[...] inconformes no son más que [...] inconformes. Olvidan que la de[...] restauración de nuestra le[...] se acometió acto contihuo de [...] histórica huelga revolucionaria del [...] de marzo, súbita transición de [...] no hay ejemplo parecido en [...] otro pueblo de la tierra, pues [...] revolución aplastada o malo[...] sigue siempre un período de [...] dictatorial más o menos [...]

[...] inconformes se niegan a acep[...] tan evidente como la per[...] de los comunistas o la idiotez [...] y es que todo lo que siguió [...] huelga de marzo hasta nuestros [...] infinitamente más acepta[...] todas sus lacras, que lo que [...] sobrevenido de haber triun[...] autores de aquella desca[...] aventura. España es el es[...] no nos dejará mentir.

[...] fracasó, esto es, se ma[...] el saqueo en gran escala, la [...] de industrias y co[...] las matanzas en series, etc., [...] tuvimos, en cambio, tres [...] prosperidad, de mejoría in[...] en todos los órdenes, me[...] uno: el de las prácticas [...] y gubernamentales, que si[...] siendo las mismas, ni mejo[...] peores, que han venido pri[...] entre nosotros desde que sur[...] en el concierto de las nacio[...] independientes y sobera[...] y aun desde más atrás.

[...] es cierto que no hemos [...] de una situación de riguroso [...]ionalismo, no es menos cier[...] ha librado a la República [...] muy tristes, tan tristes como [...] se avecinan si cada cual no [...] a defender como hombre [...] cuya pérdida habrá de llorar [...] como mujer.

[...] nadie se engañe, las elec[...] próximas venideras fijarán la [...] de cada uno en Cuba, y ni [...] tiene que la de la propia [...]

[...] lo pronto, ya se perciben, cer[...] en el horizonte, los nuba[...] que, agrupándose, han de [...] el «frente popular» criollo, [...] base de un nacionalismo ra[...] comunismo animador y [...] un democratismo idiota, y [...] con el aporte de las vie[...] electorales de algunos po[...] viejos, de esos que estiman [...]alquier camino es honorable [...] al Poder. Sus tópicos [...]rantes los tomará nuestro [...]-populismo del folklore ver[...] ¡Abajo el imperialismo yan[...] el capitalismo gallego! ¡Exigi[...] que nadie pague alquiler, luz, [...] ni teléfono! (Lo mejor es [...] de brazos, por aquello de [...] la hace la paga, y pagar [...] de por sí un acto antirrevo[...]rio)—. También a la literatura [...] extranjera se le entrará a [...] la campaña electoral. ¿Pues [...] pedía en un manifiesto comu[...] ropa, víveres... y ¡leña!?

[...] no habrá como esperar un [...] para ver cosas divertidas y al [...] tiempo desoladoras, aunque [...] justicieras y ejemplares.

[...]ras, sí; porque del llamado [...]ismo—rara amalgama de al[...] verdades bonitas, ciertas teo[...], abundantes frases pre[...] innumerables instintos y pa[...] horribles—a quienes menos [...] su triunfo es al setenta por [...] de los que tienen a gala ser [...]

[...], ya nos lo dirán a su tiem[...] izquierdistas peninsula[...] después nuestros izquier[...] de los baños interca[...] automóviles convertibles; más [...] nuestros intelectualoides de [...] leche que niegan a Una[...] Marañón, a Ortega, a Ba[...] demás dioses mayores de la [...]dad española desde que [...] cayeron del nido, y, por últi[...] teniendo hoy un modo [...] de vida, se lo prometen mu[...] para cuando las hordas [...] bastón de mando en esta [...] ínsula nuestra.

[...] el Suplemento en ROTOGRABADO con esta EDICION

APROBO ANOCHE LA CAMARA DE REPRESENTANTES UNA LEGISLACION LIQUIDANDO TODO EL PROCESO ELECTORAL DEL CINCO DE MARZO

ACABA DE SER CLAUSURADO EN LA UNIVERSIDAD UN CURSO QUE HACIA 58 AÑOS NO SE OFRECIA

Trátase del de Filosofía del Derecho, que ha sido rendido con carácter extraordinario por el Dr. Fernández Camus, en un curso libre. Tendrán certificados los asistentes al mismo

Se acaba de dar por terminado, con verdadera brillantez, en la Universidad de La Habana, un curso que desde hace 58 años no se explicaba en la misma: el de Filosofía del Derecho.

Ha correspondido al doctor Emilio Fernández Camus, prestigioso profesor de la escuela de Derecho y catedrático titular de la asignatura, el honor de desarrollarlo con carácter extraordinario y libre.

Como si fuera poca la importancia en sí del acontecimiento, pues se le puede considerar como tal dado que hacía ya más de medio siglo que no se brindaba esa enseñanza, el doctor Fernández Camus se propone extender certificados de asistencia, por primera vez en la historia de nuestra bicentenaria Universidad, a los matriculados en dicho curso libre.

El último profesor que dió explicaciones de dicha materia en nuestra Alma Máter, allá por el año de 1880, fué el doctor Eduardo Alvarez Cuervo, y desde entonces no se habían tratado en la Universidad los temas esenciales de la filosofía jurídica.

Doctor Emilio Fernández Camús,

Se encuentra, pues, perfectamente justificado el gran interés que hubo de despertar entre profesores, profesionales y estudiantes el curso extraordinario que acaba de rendir, con notable éxito, el doctor Fernández Camus.

Cada conferencia del mismo—en especial las que versaron sobre la filosofía de Hegel y de Stamler y la de la clausura, alrededor del estado actual de la fisolofía jurídica—resultaron verdaderos jalones, que hablan muy alto de la sólida y vasta cultura jurídica del distinguido profesor universitario.

El éxito alcanzado no puede resultar, sin embargo, una sorpresa para los que conocen de cerca la ejecutoria del doctor Emilio Fernández Camus, que entre sus títulos ostenta los de miembro de la Academia de Filosofía de Berlín y del Instituto Internacional de Filosofía del Derecho, de París.

Conocidas son, además, sus obras sobre Filosofía, Derecho Hereditario y Derecho Comparado.

De esta última el doctor Kisch, de Amsterdam, ha hecho un encomiástico comentario en la Revista Internacional de la Teoría del Derecho, destacando la labor ingente realizada por el doctor Fernández Camus en sus estudios sobre legislación comparada.

Teniendo, pues, en cuenta los honores que ha merecido en Cuba y en el extranjero y su gestión como publicista, su triunfo en la explicación del citado curso se daba por descontado, pero la realidad hubo de superar todas las esperanzas.

En síntesis: un nuevo galardón para el doctor Emilio Fernández Camus y para la Universidad, que reverdece sus glorias del pasado y se coloca de lleno en el camino de la superación perpetua de sus propios esfuerzos, que es le único que conduce a la victoria imperecedera.

A ROMA MONS. ANTONETTI

SAN SEBASTIAN, mayo 17. (Havas).—Monseñor Antonetti, delegado pontifical de la municipalidad donostiarra, ha partido para Roma, donde residirá.

Los gobiernistas envían tropas al feudo de Cedillo

El líder derechista, en cambio, dice que no sabe que exista un motivo para tomar esas medidas

CIUDAD MEXICO, mayo 17. (AP). El ministerio de Defensa anunció hoy que el décimo nono batallón del Ejército ha sido enviado al Estado de San Luis de Potosí, baluarte del general Saturnino Cedillo, líder agrario y enemigo político del Presidente Cárdenas.

Desde hace días circulan rumores de posibles acontecimientos revolucionarios en ese Estado.

El anuncio del ministerio de Defensa se limita a decir que el décimo nono relevará al 38 en San Luis, la capital, y que el 38 se destinará a reforzar las guarniciones del Estado.

Un periódico publica una entrevista celebrada con el general Cedillo en su rancho en Palmas, quien dijo: «No tengo nada que decir, pues me dedico enteramente a mi trabajo y nada sé de los rumores que circulan.»

Poco después el departamento de la Guerra anunciaba que el Presidente Cárdenas salía para la región de Huasteca, de la que forma parte San Luis de Potosí, para visitar los campos petrolíferos que expropió a las compañías británicas y americanas.

Para llegar a la zona petrolera próxima a Tampico, el tren del Presidente tendrá que pasar por San Luis de Potosí, cerca de la finca «Las Palomas», de Cedillo.

CIUDAD MEXICO, mayo 17. (AP). El ministerio de Defensa anunció esta noche que el Presidente Lázaro Cárdenas había autorizado al general Saturnino Cedillo, «hombre fuerte de San Luis de Potosí», para que se retire del Ejército mexicano.

Penas de muerte en el Brasil por delitos políticos

El Presidente Vargas firma un decreto estableciendo la máxima pena en muchos casos

RIO JANEIRO, mayo 17. (AP).—Una semana después de la frustrada rebelión integralista del 11 de este mes, el Presidente Getulio Vargas, dictó hoy un decreto condenando a la pena de muerte distintos delitos contra el Estado, entre otros, los intentos «para cambiar el orden político o social» con la «ayuda o subsidio de una potencia extranjera»

En lo futuro, de acuerdo con el decreto del Presidente Vargas, se aplicará la pena de muerte a los siguientes delitos:

Primero: Intento para someter el territorio nacional o partes del mismo a la soberanía de un Estado extranjero.

Segundo: Intento para organizar la oposición contra la unidad del Brasil con ayuda o subvención de una potencia extranjera.

Tercero: Intento para desmembrar el Brasil por medio de un movimiento armado que tenga que suprimirse por medidas de guerra.

Cuarto: Intento de cambiar el orden político o social del Brasil con ayuda o subvención de una potencia extranjera u organización de carácter internacional.

Quinto: Intento para establecer una dictadura de una sola clase social.

Sexto: Insurrección armada, que pueda considerarse existente por el simple descubrimiento de un depósito de armas.

Séptimo: Práctica de actos destinados a provocar la guerra civil si de ellos resultara la guerra

Octavo: Intento contra la seguridad del Estado, tales como destrucciones, incendiarismo y terrorismo.

Noveno atenado contra la vida y la libertad del Presidente.

Décimo: Homicidio cometido ferozmente.

La próxima semana será juzgado el ex-Jefe de la Guardia de Hierro rumana

BUCAREST, Rumanía, mayo 17. (Havas).—La Sala de Acusaciones del Tribunal Militar, decidió hoy presentar a Corneliu Codreanu, ex-jefe de la Guardia de Hierro, ante aquél, bajo las imputaciones de alta traición, conspiración contra el orden social y rebelión. La vista comenzará a principios de la semana próxima.

LA TENTATIVA REVOLUCIONARIA NO ALTERO LA VIDA DEL BRASIL

Ataque sin precedentes en la historia del país.—Prácticas subversivas ajenas al carácter brasileño.—Seguirá el Gobierno de Río empeñado en su programa

Por el doctor GETULIO VARGAS, Presidente de los Estados Unidos del Brasil

(Exclusivo para DIARIO DE LA MARINA y la North American Newspaper Alliance)

RIO DE JANEIRO, mayo de 1938. —Al amanecer del día 11 de mayo el pueblo brasileño tuvo la dolorosa sorpresa de saber que se había producido un ataque revolucionario sin precedentes en la historia del país. La noticia produjo en la población entera una mezcla de indignación y de cólera ante la tentativa de una pequeña fracción integrada por elementos irresponsables, encaminada a subvertir las instituciones nacionales y sembrar la confusión en el pueblo.

No obstante lo inesperado del ataque, no se alteró el orden ni quedó afectada la normalidad de la vida ciudadana, ni en la capital ni en el interior. Esto demuestra claramente los limitados alcances del atentado y su falta de conexión con personalidades serias. La forma en que se llevó a cabo el golpe ilustra de modo inequívoco la existencia de prácticas subversivas ajenas por completo al carácter y a los sentimientos brasileños. El movimiento mereció las críticas más acerbas de todas las clases populares y demostró que tanto las fuerzas armadas cuanto las altas autoridades del país se hallan firmemente solidarizadas con el Gobierno y con el jefe de éste.

El Gobierno adoptó de inmediato medidas tendientes a evitar la repetición de hechos similares, y seguirá dedicando todos sus esfuerzos a la solución de los problemas económicos y sociales del Brasil, con el propósito de mejorar las condiciones de vida del pueblo brasileño. Ningún acto criminal de unos pocos podrá desviar nuestra atención del programa de realizaciones que nos hemos impuesto.

Anverso y reverso de la nueva moneda de veinticinco céntimos, puesta en circulación estos días en todo el territorio de la España nacionalista. En el anverso aparece el escudo de España, una hoja de laurel y la inscripción «25 cts.» En el reverso figuran el yugo y las flechas y la leyenda, «España, Una, Grande, Libre, 1937, II Año Triunfal.»

Firmó Roosevelt la ley sobre la flota de guerra

Incluye la construcción de barcos de guerra, auxiliares y aviones durante 10 años

WASHINGTON, mayo 17. (AP).—Los Estados Unidos iniciaron hoy su formidable política de «una gran Armada» cuando el Presidente Roosevelt convirtió en ley de la nación el proyecto de expansión de la Marina de Guerra con un costo de $1.090.655.000.

La medida autoriza la construcción de buques de guerra, barcos auxiliares y aeroplanos durante un período de diez años.

De acuerdo con las recomendaciones que hizo el Presidente Roosevelt, el Congreso autorizó el aumento de la flota de guerra en un veinte por ciento.

Como quiera que la ley firmada hoy por el Presidente se limita a autorizar la ampliación de la Marina de Guerra, se necesitarán otras leyes para ponerla en práctica.

El Almirante William D. Leahy, jefe de las operaciones, dijo que el alto mando es partidario de que inmediatamente comience la construcción de dos de los cruceros, de varios auxiliares y de algunos de los 950 aeroplanos que autoriza la ley.

La ley autoriza la construcción de 46 acorazados y 26 barcos auxiliares, además de los 950 aeroplanos.

TRASLADO DE OFICIALES ORDENADO POR EL CUARTEL GENERAL DEL EJERCITO

El Cuartel General del Ejército Constitucional ha dispuesto el siguiente movimiento de oficiales:

Se traslada del Regimiento No. 5, «Martí», al Regimiento No. 2, «Agramonte», al teniente coronel Gonzalo García Pedroso M. M. y se le nombra en comisión como Jefe del Regimiento No. 4, «Plácido».

Se traslada del Regimiento No. 2, «Agramonte», al Regimiento No. 8, «Rius Rivera», al teniente coronel Desiderio Sánchez Valera M. M., y se nombra en comisión como Jefe del expresado Regimiento No. 2, «Agramonte».

Se traslada del Regimiento No. 8, «Rius Rivera», al Regimiento No. 5, «Martí», al teniente coronel Manuel Benítez y Valdés M. M.

HABRA CINCO TRIBUNALES DE ESPIONAJE

MADRID, mayo 17. (Havas).—Luis Zubillaga, presidente de los tribunales de Justicia, declaró hoy a la prensa que, aplicándose el decreto reciente del Ministerio de Justicia, se va a crear en Madrid, Valencia, Alicante, Murcia y Jaén tribunales especiales, para sustituir al Central de Espionaje existente actualmente en Barcelona.

Secretamente se reunieron Miaja y sus auxiliares

No dieron nota a la Prensa ni explicaron los motivos de la reunión o acuerdos adoptados

MADRID, may 17 (AP).—El Estado mayor del ejército del frente central estuvo reunido hoy más de dos horas en esta capital bajo la presidencia del general Miaja.

A la terminación de ese consejo no se facilitó ninguna referencia a la prensa.

El general Miaja presentó al nuevo comandante del frente del centro, coronel Casado.

Terminado el consejo, el general Miaja y el coronel Casado celebraron una larga conferencia con el Comisario General de los ejércitos, señor Hernández; con el jefe de los servicios de la Sanidad Militar, señor Estéllez y con el Gobernador Civil de Madrid, señor Gómez Ossorio.

BARCELONA, mayo 17 (AP).—Se encuentra en esta ciudad una delegación de los gremios obreros británicos que está siendo objeto de todo género de atenciones por parte del Gobierno y de las autoridades. La delegación hizo una visita al frente y también inspeccionó varias fábricas de guerra.

Comenzaron las sesiones de la causa contra veintiún acusados de espionaje en Valencia

VALENCIA, mayo 17 (AP).—Han comenzado las sesiones de un juicio oral contra 21 personas acusadas de espionaje y de ayudar al enemigo. El tribunal que juzga a estos encartados es de reciente creación.

Entre los cargos que se hacen a los encartados figura el de que trataron de asesinar al cura Juan García Morales que se había puesto al lado de los rojos.

Llevaba dos niños a bordo un avión que se ha perdido

La tripulación en total era de nueve personas. El avión era el más veloz existente

LOS ANGELES, mayo 17 (AP).—Siete adultos y dos niños témese que hayan muerto esta noche en un gigantesco avión que desapareció en una densa nieblas que cubría esta ciudad.

Quinientas personas han estado exploraciones, inútilmente, en las montañas de la Sierra Madre, a menos de 50 millas de esta ciudad, en busca del Lockheed Electra desaparecido.

La búsqueda aérea fué inútil a causa de que la niebla alcanzaba una altura de 55,000 pies desde los cañones montañosos.

Desde las dos de la tarde de ayer no se tenían noticias del aeroplano, que estaba considerado como el avión comercial más rápido del mundo, capaz de desarrollar una velocidad de 250 millas por hora.

Créese que el aparato haya chocado antes de llegar a Daggett donde tenía que interceptar el radio beam y seguir a las Vegas.

Algunos aviadores suponen que el piloto haya descendido por las nubes a fin de reconocer el terreno y que en esos momentos haya chocado con un pico montañoso.

Fué casi unánime la votación para elegir a Peynado

CIUDAD TRUJILLO, mayo 17. (AP) El noventa y dos por ciento de los votos depositados ayer en las urnas en toda la República, favorecieron al doctor Jacinto B. Peynado, para el cargo de Presidente de la República.

Los escrutinios completos de las elecciones de ayer muestran que 318.779 de los 345.174 electores que concurrieron a los colegios, votaron a favor de Peynado y de su compañero de candidatura, doctor Manuel J. Troncoso, para la Vicepresidencia.

Las autoridades dicen que las elecciones se celebraron sin la menor alteración del orden público.

El Presidente Trujillo votó en Santiago, donde se encuentra de visita.

319.779 votos obtuvo la candidatura dominicana Peynado-Troncoso

CIUDAD TRUJILLO, mayo 17. (Havas)—Se anuncia que en las elecciones presidenciales del lunes, el señor Peynado, candidato a la Presidencia; y el doctor Troncoso de la Concha, que lo era a la Vice, obtuvieron 318.779 votos, siendo electos.

CONVALIDADA ASI LA SITUACION DE LOS REPRESENTANTES ELECTOS Y QUE NO HAN TOMADO POSESION

La legislación contiene dos proyectos, uno de Marcelino Garriga y el otro de Antonio Martínez Méndez. Se le hizo una recia oposición por parte de algunos Representantes

FUE APROBADA LA LEY DEL SENADO DISPONIENDO EL CENSO ELECTORAL. HICIERONSELE VARIAS ENMIENDAS

En la jornada parlamentaria que celebró ayer la Cámara de Representantes fueron aprobados: el proyecto procedente del Senado para un censo electoral, el nombramiento de una comisión mixta encargada de resolver sobre la promulgación de un código electoral una Convención Constituyente, y dos proyectos destinados a liquidar el proceso de los comicios del 5 de marzo.

El Censo Electoral

A las tres en punto el doctor Antonio Martínez Fraga abre la sesión ordinaria.

Actuan en las secretarías Morales Moragas y L. Fernández Roque.

Delfín Yebra solicita un pase de lista, y por su parte Carlos Frayle demanda un receso de treinta minutos.

El presidente somete a votación la solicitud de Carlos Frayle, pero el señor Yebra protesta de que no se le haya concedido la debida prelación a su demanda.

Se acuerda el receso.

A las cuatro se reanuda el acto.

El presidente pone a votación la totalidad del proyecto del Senado disponiendo la ejecución del censo electoral.

Se aprueba por unanimidad.

Suárez Fernández propone, al ponerse a discusión el artículo primero, una enmienda que deberá adoptarse como ley independiente, derogando el último párrafo del artículo 78 de la ley de Emergencia Electoral. El párrafo que se deroga disponía la exclusión de los electores que no ejercieron sus derechos el día 5 de marzo.

La propuesta de Suárez Fernández es aprobada.

Se aprueba otra enmienda al propio artículo primero señalando el comienzo de la confección del censo en el término de quince días.

El artículo 2 sufre enmienda también con relación a la edad de los electores, quienes para ejercer su derecho necesitan haber cumplido 20 años de edad, aunque fuere un día antes de las elecciones.

Son aprobados sin enmiendas desde el artículo 3 hasta el número 26.

El artículo 27 se despacha con modificaciones relativas al derecho a ser electores a los extranjeros que estaban radicados en Cuba con anterioridad al 12 de agosto de 1898 y que figuraron en las filas del Ejército Libertador.

Se aprueban desde el artículo 28 hasta el 46. El 47 sufre una enmienda relacionada con la designación de inspectores del Censo Electoral.

Es suprimido el artículo 64.

Liquidación de los comicios

Terminada la aprobación del último precepto del proyecto del Censo Electoral, se remite al Senado para que conozca y resuelva sobre las modificaciones que le ha introducido la Cámara.

Inmediatamente el señor Garriga presenta una proposición por la cual se reforma el apartado 198 de la ley de Emergencia Electoral en la siguiente forma:

«La providencia, auto o resolución judicial admitiendo o denegando una reclamación, no es apelable».

Es aprobada por 72 votos contra 15.

Suárez Fernández explica su oposición a la aludida proposición diciendo que ésta implica una retroactividad en el proyecto electoral ya iniciado, quebrándose con ello las normas más elementales del derecho. Y agrega que al propio tiempo varía una situación jurídica ya creada.

El proyecto de Garriga resuelve la convalidación de los candidatos a representantes electos en los comicios del 5 de marzo que aún no han tomado posesión de sus cargos, debido a los recursos de nulidad presentados contra los colegios comiciales.

El señor Martínez Méndez propone otro proyecto en la siguiente forma: «Los acuerdos de nulidad adoptados por las juntas provinciales electorales en funciones de juntas escrutadoras serán firmes y no se admitirá contra los mismos recurso alguno. Los recursos en tramitación se archivarán. Esta ley tiene carácter y efecto retroactivos, de acuerdo con la Constitución.

El proyecto de Martínez Méndez coopera con el del señor Garriga en la liquidación de los últimos comicios.

Pero confronta la protesta de numerosos diputados, singularmente de la provincia oriental.

Hay un pase de lista solicitado por Pardo Machado, que luego retira, pero que mantiene Alliegro.

Muchos abandonan el hemiciclo.

Responden 83 representantes y continúa la sesion.

Poco después es aprobada la proposición de Martínez Méndez contra la oposición del señor Caíñas Milanés, que la califica con frases duras y ácidas.

El presidente apela al señor Caíñas para que retire el vocablo, y éste lo hace.

El proyecto sale por 52 votos contra 37.

La sesión es declarada permanente.

Dan las seis. Se suspende el debate para iniciar la asamblea extraordinaria.

El Código Electoral que regirá las elecciones plebiscitarias

El presidente anuncia que va a ponerse a debate, para conocimiento de los congresistas, las modificaciones introducidas por el Senado al proyecto de la Cámara de un Código Electoral especial para una Asamblea Constituyente.

Carlos Frayle reproduce su actitud del día anterior, diciendo que no se trata de modificaciones sino de un Código nuevo, y que, por tanto, procede que la Cámara retorne a redactar un nuevo proyecto, pues debe tenerse en cuenta que el Senado ha infringido la ley de relaciones entre ambos cuerpos.

Márquez Sterling solicita un receso de una hora con el fin de comparar el Código de la Cámara con el que remite el Senado.

A ruegos del presidente, retira su petición.

A las 6 y 20 minutos, se lee el proyecto.

Por unanimidad la Cámara acuerda rechazar las enmiendas del Senado.

Hay después un receso de diez minutos para acordar la designación de los comisionados de la Cámara que, con una comisión del Senado, determinarán sobre la impugnación hecha por la Cámara.

Senadores y representantes, en comisión mixta, resolverán abrir a información pública de los partidos y sectores políticos la redacción de una ley electoral para una Asamblea Constituyente.

Para integrar la comisión de la Cámara son elegidos los señores Raúl de Cárdenas, Antonio Martínez Fraga, Joaquín Pedraza, Juan Mendieta y Marcos Rodríguez Abreu.

El presidente anunció que comunicaría al Senado el acuerdo de la Cámara de rechazar las enmiendas al Código y el nombramiento de la comisión.

El señor Carlos Frayle usó de la palabra para decir que a la vista de lo que acaba de ocurrir queda comprobado que, aunque el Bloque Minoritario no existe, se mantienen ciertos núcleos de oposición frente a la mayoría.

Radio Cremata se dispone a replicarle al señor Frayle y, refiriéndose al presidente de la República, le llama Encargado del Poder Ejecutivo.

José Antonio Cabrera le riposta a Cremata diciendo que no existe en la Constitución ese calificativo y añade que el señor Cremata, al expresarse de tal suerte del presidente de la República lo hace a sabiendas de que le infiere una vejación a las instituciones republicanas y a la Cámara, entre éstas. Plantea una cuestión de orden en el sentido de que se prohiba el referirse en tales términos al jefe del Estado.

El doctor Martínez Fraga difiere del criterio del señor Cremata y dice que el señor Cremata no se propone vejar al honorable presidente de la República, sino que se está expresando con el derecho y la soberanía de representativo del pueblo en el Congreso.

Hay aclaraciones de Frayle, Cremata, Cabrera, Garriga y Ferrer Morejón, terminando el incidente.

El señor Cremata dice que guarda los mayores respetos por el coronel Laredo Bru y que al referirse a él solo lo hace políticamente.

Se produce un ligero debate en torno a la posición de la minoría cameral, hablando los señores Raúl de Cárdenas, Márquez Sterling y Frayle.

Márquez Sterling manifestó que para poner en práctica sus principios de liberal ha tenido que actuar en contra del partido Liberal, y que, a pesar de todos los obstáculos, siente satisfacción en proclamar que ha cumplido con el programa y la ideología del partido Liberal. Aadió que el día en que el tome otro sendero, nadie le podrá acusar de que no fuese un buen liberal.

A las nueve termina la sesión extraordinaria y se reanuda la asamblea ordinaria.

Nueva disposición sobre la convalidación electoral

En esta sesión continúan los debates sobre las leyes de convalidación electoral consideradas anteriormente.

Se discute una nueva disposición del señor Garriga sobre el asunto.

Anselmo Alliegro usa de la palabra y dice que es opuesto a esos proyectos y que había votado en contra de los mismos porque no concibe que después que la Cámara aprueba un Código Electoral otorgándoles todas las facultades necesarias a los tribunales para decidir sobre el proceso de las elecciones, se acuerde otra ley restándoles facultades a dichos tribunales.

Pidió que se hiciera constar su voto en contra de todas las enmiendas de carácter electoral.

De la nueva disposición presentada por el señor Garriga al Código Electoral se aprueban los párrafos tercero, cuarto y quinto, así como las enmiendas de los señores Baire, López y García Ramos, todas relativas al proceso electoral.

Hacen constar su voto en contra de ello los señores Quintana, García Birba, Pruneda, Caíñas, Iglesias y otros.

Toda la legislación liquidadora pasó al Senado.

Cae la sesión

Al darse lectura a una comunicación del Senado sobre modificaciones introducidas a la ley del Retiro bancario, el doctor Quintana solicitó la comprobación del quorum.

Se pasa lista y responden 25 representantes.

Cae la sesión.

Acaban en K. West los festejos en honor de Rosillo

CAYO HUESO, Florida, mayo 17. (AP).—En el vigésimo quinto aniversario del primer vuelo desde Cayo Hueso a la Habana, el veterano aviador cubano Domingo Rosillo, que realizó aquella hazaña, volvió a cruzar ese brazo de mar en la mañana de hoy, pero esta vez en un Clipper de la Pan American que se detuvo en esta ciudad para recoger a Rosillo y a su séquito.

Con este vuelo terminó un programa de fiestas que duró cuatro días, en uno de cuyos actos Rosillo, que cuenta ahora con 61 años de edad, fué condecorado.

El 17 de mayo de 1913 Rosillo hizo el primer vuelo entre los Estados Unidos y Cuba, obteniendo el premio de diez mil pesos que ofreció la capital cubana al primer hombre que uniera por el aire a los dos países.

El avión en que Rosillo hizo el vuelo era un «Morane-Saulnier», con un motor de 50 caballos.

M.E.C.D. 2016

FUE ADMITIDA LA APELACION ANTE EL SUPREMO EN EL RECURSO DE TACHA CONTRA EL DR. G. GUTIERREZ

POLITICA y POLITICOS

El Congreso trabaja.

Por lo pronto, la Cámara aprobó ya el proyecto de ley disponiendo el censo electoral, con una enmienda acertada del doctor Miguel Suárez Fernández que provee la reintegración de los derechos electorales a los ciudadanos que no concurrieron a los comicios el pasado cinco de marzo. El Código Electoral de Emergencias así lo disponía con ese concepto erróneo de los legisladores que suponen que la moral de los pueblos se encauza por leyes. Y aquella disposición produjo nada menos que la anulación, como electores, de más del cincuenta por ciento de toda la ciudadanía. Un corresponsal de Villaclara avisó que, sólo en aquella provincia quedarían sin voto doscientos mil, de los trescientos cincuenta mil electores de la región. Y así habría ocurrido en toda la República, si el doctor Miguel Suárez no advierte la enormidad y la subsana.

Ya, pues, una de las demandas, no de las oposiciones, sino de la nación toda, va a satisfacerse con la reconstrucción del censo electoral.

Ahora tiene el Congreso cameral entre manos el Código Electoral, pero este instrumento ha producido ya algún resquemor entre los legisladores de la Cámara Baja. «El Senado no ha introducido enmiendas, sino que ha creado un Código nuevo», es la queja. Y se habla ya de la necesidad de una Comisión Mixta.

La Cámara y el Senado vienen, de tiempo atrás, manifestando una pugna lamentable. Rozamientos permanentes que han ido suavizándose a duras penas, por medio de constantes comisiones mixtas, y no se explica, más que por el estado anárquico prevaleciente en el seno de los partidos, el sostenimiento de discrepancia tan persistente, que ya parece haber degenerado en vulgar rencilla de cuerpos.

Por otra parte, la aprobación del Código Electoral no nos parece cosa tan de urgencia. Sobre tratarse de un instrumento largo y de grave responsabilidad, se ha anunciado la convocatoria a informaciones públicas y, más o menos oficiosamente, los partidos de oposición han hecho manifestaciones ostensibles de disponerse a informar, lo cual constituye una firme y sería colaboración cordial a la buena obra que el Gobierno persigue, de la convivencia, y hasta de la armonía que el Dr. Guillermo Alonso Pujol ambicionaba. Y si el Gobierno ha dicho ya por todas sus bocas autorizadas que desea la corresponsabilidad de todos los partidos en el cimiento constitucional de la reforma republicana, no es muy urgente discutir el articulado de la ordenanza electoral, pues antes debe llenarse la formalidad ofrecida de oír a quienes están dispuestos a dejar su actitud hostil, cambiándola por la polémica elevada y cordial, con que, sin duda, realizaría una Comisión Mixta.

Más aún, creemos que la buena disposición del Gobierno, tan bien respondida por las oposiciones, no tendrá una realización completa si no se hace el esfuerzo de incluir en el Código Electoral que ha de regir a todos los ciudadanos por igual, aquellos apercibimientos que las oposiciones sugieran y que respondan a un claro y recto deseo de pulcritud electoral. Las oposiciones, lógicamente, han de ser recelosas del Poder (aunque el Poder haya demostrado en las elecciones pasadas su alteza de miras y elevación moral) porque no se puede olvidar que se trata de contrarios políticos, y el Gobierno está obligado a desvanecer recelos con su buena disposición a oír y aceptar sugerencias para garantía de la voluntad popular.

Además, que se va a debatir en una Asamblea Constituyente, nada menos que el porvenir de la República y, por ende, el porvenir de los partidos. Se va a establecer en la Carta Fundamental el principio inconmovible de un régimen, y se van a trazar normas de conducta inalterables; por lo tanto, los partidos tienen derecho, por igual, a llevar a esa Asamblea Magna Nacional sus postulados, las fórmulas que crean más beneficiosas para la Nación. Más aún, diríamos que los partidos tienen ese deber, antes que ese derecho. Y, en consecuencia, han de cuidar que la reglamentación funcional del gran acto, ofrezca seguridades a todos los sectores de opinión.

Siendo esto así, nos parece prematuro discutir el articulado del Código y, más prematura aún, la pugna entre la Cámara y el Senado, sobre todo habida cuenta que el Senado ha hecho las modificaciones como producto de hondos estudios, de grandes debates, incluso de informaciones públicas antes oídas; y no es lo importante que las reformas sean muchas o grandes, sino que sean justas, convenientes y obedezcan a necesidades tangibles, sentidas por experiencias como las recientes, que si algo bueno dejaron, fueron las enseñanzas.

Ayer hicimos un repaso somero del estado optimista de nuestro panorama político, y es preciso que se confirme, asegure y amplíe esa buena disposición política y ciudadana. Y, para ello, no hay más camino que el de llevar a la realización las buenas promesas ya anunciadas con carácter de compromiso.

Y cumplirlas será tan saludable como dañino lo contrario.

Joaquín ARISTIGUETA

PROSPERA EN EL SUPREMO EL RECURSO DE TACHA

La Sala de Gobierno de la Audiencia ha dictado resolución declarando no haber lugar a admitir el recurso de súplica de Pablo Jacas Alvarez contra el acuerdo de la misma Sala de declararse incompetente para conocer del recurso de tacha contra el candidato a Representante por el Partido Liberal en esta provincia doctor Gustavo Gutiérrez Sánchez; y admitiendo la apelación del mismo Jacas contra dicha incompetencia, para ante la Sala de Gobierno del Tribunal Supremo, a la cual se elevará el expediente.

Firman los doctores Mario E. Montero, Presidente; Manuel Carnesoltas, Ramón J. Madrigal, Manuel Saldívar, Enrique de Almagro, Rogelio Benítez, José R. Cabezas, Antonio Echeverría y José Rodríguez Acosta; pero el Dr. Montero formuló voto particular desestimando los recursos del citado Jacas, que, como se ha visto, estableció los de súplica y apelación al propio tiempo, siéndole rechazado el primero y admitido el segundo. Varios son los razonamientos que el Dr. Montero aduce para salvar su voto en tal sentido. Dicen así:

Considerando: que como no es lícito a las partes alterar por sus actos las condiciones en que los Tribunales ejercen sus funciones reguladas por la ley ni los preceptos de éstas en el orden procesal, los cuales por trascender del interés privado constituyen reglas legales de interés público, como tampoco es lícito ni permitido a los litigantes escoger el procedimiento que estimen conveniente para la decisión de cuestiones que urgentemente deben ser resueltas por los Tribunales, prescindiendo de las normas procesales que los regulan y que imponen el procedimiento, como lo resolvió el Tribunal Supremo en sentencia de cuatro de Octubre de mil novecientos veintitrés; no es posible admitir, por no disponerlo expresamente la Ley, los recursos de apelación y súplica interpuestos por el promovente en sus escritos de diez de los corrientes, impugnando la resolución de la Sala de Gobierno de cinco de este propio mes, que declaró que es incompetente para conocer de la reclamación de tacha contra el candidato a Representante doctor Gustavo Gutiérrez Sánchez.

Considerando: que no es posible desconocer, a juicio del votante, que en el escrito de promoción se alegan razonamientos que caen dentro de la órbita de principios de Derecho Público aplicables a la interpretación de leyes de la naturaleza de la de la tacha; entre algunas la «doctrina universal que para aplicar acertadamente los preceptos de una Ley, se hace necesario conocer con exactitud los móviles que presidieron la mente del Legislador al promulgarla,» «la necesidad social que inspiró la promulgación» y «el análisis de motivos trascendentales;» por ser la motivación un conjunto de representaciones asociadas de que se forman las ideas, la razón de las cosas y la entraña de las mismas cosas.» Razonamientos de tal magnitud que fueron tenidos en consideración por la Sala al dictar la citada resolución de cinco de los corrientes, dada la extensión, términos de la misma y disposiciones que se citan.

MOVIMIENTO POLITICO

El próximo sábado 21, a la una de la tarde, tendrá efecto, en los jardines de la Cervecería «La Polar», un banquete de AFIRMACION REPUBLICANA, organizado por la sargentería del Partido ACCION REPUBLICANA en el Municipio de la Habana, a la cual se han adherido y prestan su mayor cooperación los Jefes de Términos de esta Provincia.

Sobre la carta del Sr. Hartman

Recibimos un mensaje telegráfico del señor Quesada, corresponsal del periódico «El Mundo», en Manzanillo, en que se expresa lo siguiente:

«He visto la carta publicada en la sección política de ese periódico y suscrita por el señor Manuel Hartman.

Reitero la información que hube de enviar al periódico «El Mundo», relacionada con la intervención del señor Hartman en los asuntos republicanos de esta localidad.

He visto igualmente una carta que el expresado señor Hartman envió al señor Francisco Céspedes, que actuó de agente liberal en las últimas elecciones, y con la que se acompañaban acuerdos que debían suscribir los republicanos de esta Ciudad, así como donde se les daban instrucciones para recoger firmas.

No hay dudas de la arbitraria intervención del señor Hartman y de su empeño de servirse de personas que desobedecieron los solemnes acuerdos adoptados frente a las últimas elecciones; siendo comentada desfavorablemente su actuación.»

Alfredo Alvarez, que espera la entrega de su certificado de elección, como resultado de las últimas resoluciones del Tribunal Supremo de Justicia, nos hizo ayer las siguientes manifestaciones relacionadas con la certeza que en todo momento tuvo de que el triunfo electoral del cinco de marzo, sería confirmado por la actuación esclarecedora de los Tribunales.

Dice el representante nacionalista:

«Después del esfuerzo que reconozco que de manera excepcional realizaron mis amigos, debo confesar que en todo momento del «accidentado» período post-electoral, he confirmado mi triunfo en el sexto lugar de los electos por el Partido Nacionalista en la Habana.

Si se suman los votos emitidos a mi favor en los escrutinios primarios verificados el cinco de marzo, así como en los realizados por la Junta Provincial Electoral, después de abrir y examinar colegio por colegio, se supondrá que hay motivos para haberme considerado electo en todo momento.

Después de anular la Junta Provincial catorce colegios, quedé igualmente en sexto lugar, posición que no será modificada si los votos de esos catorce colegios fueran añadidos a la relación general de boletas votadas.

Vea el periodista que inquiere sobre mi situación en vísperas de sernos entregado el certificado de elección, cómo mi posición es un verdadero anclaje en el sexto lugar entre los electos por el Partido Nacionalista».

Va a ser dura la reorganizacin de los liberales en Matanzas, donde los amigos del doctor Villar—que son los de Israel Pérez y los de Prisciliano Piedra—tratarán de conquistar la mayoría de los delegados, frente a los partidarios del Alcalde Casas.

La lucha, vista a lo rápido, parece estar por César Casas; pero Villar tiene núcleos considerables de amigos, y los viejos políticos Piedra e Israel Pérez saben lo que pueden perder y ganar en la lucha que se avecina.

Si los méritos y la consecuencia liberales deben ser premiados, el líder obrero cardenense De la Cantera, no hallará obstáculo alguno para ser candidato a representante; pero no siempre, ni casi nunca, las virtudes tienen su premio, por ello no sería extraño que las necesidades de la política impongan otra vez el sacrificio de ese valioso elemento.

En el animado debate político que anoche tuvo lugar en la Cámara, dejó sentado reiteradas veces el doctor Márquez Sterling que el Frente Democrático Parlamentario ha dejado de existir.

TESIS DEL DR. CASTELLANOS

En los recursos establecidos por el procurador Anofre Vidal Lazaga, a nombre de la Dra. María Méndez López, y dirigido por el doctor Castellanos Mena, sostuvo la siguiente tesis:

«Que para la admisibilidad y tramitación de los recursos, no hay que estar a lo dispuesto en el inciso c del apartado 216 del Código Electoral, que exige que «se pruebe que el candidato recurrente y el discutido sobrepase uno al otro con el resultado del recurso;» sino que es bastante que pueda ser afectado» el candidato reclamante, según lo prescribe el apartado 195 del citado Código Electoral.

De ser aceptada la tesis que mantiene el doctor Castellanos varía la aceptación y tramitación de muchos recursos.

Para Desórdenes del ESTOMAGO
¡BISMA-REX!
Bendecirá la hora que decidió tomarlo
Producto Rexall garantizado
De venta en las Farmacias
59c.
4

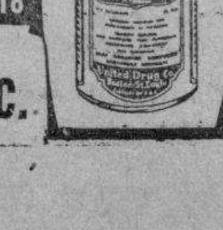

Desestimadas por el T. Supremo dos apelaciones más

Las habían establecido dos candidatos orientales. Hoy se conocerán nuevos fallos

Ayer tarde, la Sala de lo Contencioso-administrativo y de Leyes Especiales del Tribunal Supremo, dictó sentencia, bajo la ponencia del Magistrado Dr. Carlos M. Piedra, resolviendo en última instancia la reclamación establecida por Rafael Cuza, y por Pedro A. Pérez Pérez, candidato a Representate por la provincia oriental, por los partidos Unión Nacionalista y Popular Cubano, respectivamente, en solicitud de que se revocaran los acuerdos de la Junta Provincial de esa región que decretó la nulidad de las elecciones celebradas en los colegios 3, 4 y 5 del barrio Majaguabo, 2 del barrio Monte Dos Leguas y 2 del barrio La Luz, todos del Término de San Luis, y se determine el verdadero resultado de las elecciones.

La Audiencia oriental desestimó la demanda y confirmó lo hecho por la Junta Provincial; y el Supremo, por su sentencia de ayer, declara no haber lugar a la apelación de los expresados candidatos, confirmando, por consiguiente, lo resulto por la Audiencia. Fueron opositores los también candidatos señores Manuel Fernández López, Alberto Cerver Jardines, Fidel Núñez Carrión y Oscar Quiñones Tamayo. Como se ve, han quedado firmes las referidas nulidades.

VISTAS CELEBRADAS AYER:

Ante la Sala de lo Contencioso-administrativo y de Leyes Especiales del Tribunal Supremo se celebraron ayer las vistas de las apelaciones establecidas por os candidatos señora María Méndez López, tres; Alfredo Alvarez, José Alvarez Cabrera, dos; Alberto González Pérez y Manuel García Pedroso; total, ocho, informando, a nombre de sus respectivos clientes los doctores Juan Manuel Alfonso, por la señora Méndez López, en una apelación; Manuel Castellanos, por la misma candidata, en dos; Miguel A. Suárez Fernández, Alberto Inocente Alvarez, Alberto González Pérez, por sí, y Carlos R. Menció.

A partir de hoy comenzarán a conocerse las resoluciones de las apelaciones cuyas vistas se celebraron el sábado y, posiblemente, las del lunes.

Micciones Nocturnas Causadas por Gérmenes

¿Está Usted agobiado o se siente molesto por sus frecuentes Micciones Nocturnas? Si es así será bueno que sepa que la causa verdadera son los Gérmenes irritantes que estan atacando los 9 millones de tubos capilares o filtros que contienen sus Riñones Ud. no pueda estar bien hasta que mate o expela esos Gérmenes fuera de su sistema. Otros síntomas désastrosos de Trastornos en los Riñones son, Ardor, Prurito, Nerviosidad, Dolores en las Piernas, Mareos, Reumatismo, Lumbago, Ojeras Muy Pronunciadas, Tobillos Hinchados, Jaquecas y Resfríos frecuentes, Debilidad, Pérdida de la Energía y del Apetito, etc.

Mate los Gérmenes de modo científico y se verá libre de todos los dolores y molestias. Cystex—prescripción de un médico eminente—comienza a matar los Gérmenes en los Riñones y Vejiga en unas dos horas. En 24 horas el dolor ha desaparecido por completo y los Riñones estan siendo estimulados y tonificados. En 8 días Usted está mejor, más apto, se siente 10 años mas joven y mejor. Cystex es vendido por todos los farmacéuticos bajo la inquebrantable garantía de: "No lo beneficia—No tiene que Pagarlo." O sea que o se restablece en 8 días o su dinero le será devuelto. Pida a su farmacéutico Cystex hoy mismo. La garantía lo protege.

P A L A C I O

Asuntos de salubridad

Una comisión del Servicio Técnico de Salubridad se entrevistó ayer con el señor Presidente haciéndole entrega de un informe relativo a las contaminaciones de los ríos Almendares, Luyanó y Martín Pérez, como consecuencia de resíduos industriales y de otras clases arrojadas a los mismos.

Integraban la comisión los señores Secretario de Sanidad, Zenón Zamora, Director de Salubridad, Domingo Ramos, domisionado de la malara, J. Magoon, representante del Instituto Rorkefeller, H. Waslurn, Astero Latour, Rodríguez Barquín, Gustavo A. Becker, José Manuel Peña y Juan A. Cosculluela.

Se dijo a los reporters que algunos técnicos del Instituto Rockefeller están estudiando evitar la acumulación de materias corrompidas en dichos ríos que producen graves epidemias.

Durante la entrevista el señor Presidente se mostró verdaderamente interesado en el saneamiento del río Aluendares en cuyas márgenes se está construyendo el Bosque de la Habana.

El precio de la carne

Estuvo en Palacio el senador Caíñas Milanés.

Según noticias está haciendo gestiones cerca del Presidente para que sea modificado o suspendido el decreto relativo al precio de la carne, toda vez que dicha disposición perjuñica los intereses ganaderos de Oriente.

La libre regulación

El Presidente de la República recibió ayer la visita del alcalde de la Habana doctor Beruff Mendieta, a quien acompañaba el Secretario de Gobernación doctor Santos Jiménez.

El doctor Beruff fué a gestionar del Jefe del Estado la modificación del decreto que ha dejado en suspenso la Tarifa de Libre Regulación acordada por el Ayuntamiento habanero.

Se informó a los reporters que el señor Presidente mantendrá dicha suspensión.

Grave de Peralta

Para tratar asuntos políticos con el señor Presidente estuvo ayer en Palacio el representante por la provincia de la Habana señor Grave de Peralta.

Despachando

Despacharon asuntos de sus respectivos Departamentos con el señor Presidente los Secretarios de Hacienda Giménez Lanier y de Comercio Raúl de Zárraga.

El Secretario del Trabajo

El doctor Portuondo Domenech, Secretario del Trabajo puso ayer a la firma del señor Presidente un proyecto para modificar los Estatutos de la Cooperativa de Omnibus Aliados con el fin de que se dicte oportunamente un decreto regulando el funcionamiento de esa entidad, pues hasta el presente nada se ha legislado respecto de las cooperativas.

Con el Secretario de la Presidencia

Se entrevistó para asuntos políticos con el Secretario de la Presidencia doctor Bringuier, el senador por Camagüey Aurelio Ituarte.

El Presidente del Senado

Con el Jefe del Estado se entrevistó ayer el Presidente del Senado doctor Guillermo Alonso Pujol. Le acompañaba el senador Carlos Font.

Manifestó a los reporters el Presidente del Senado que la entrevista había tenido por objeto resolver algunos puntos importantes del programa legislativo que tiene sobre la mesa el Congreso.

Dijo que dadas las armónicas relaciones existentes entre el Poder Legislativo y el Poder Ejecutivo estas entrevistas son necesarias y frecuentes: máxime ahora que están próximos a ser discutidos los proyectos de presupuestos, el Código Electoral y determinadas medidas administrativas y económicas.

El Senador Casabuena

José Ambrosio Casabuena, senador del Partido Unión Nacionalista manifestó a los reporters palatinos que actualmente al PUN sólo le preocupa la verificación de la Convención Constituyente.

Banquete a J. A. Martínez

La Comisión representativa de los candidatos a representantes afectados por fraudes en la Provincia de la Habana, reunidos ayer tarde en O-Reilly 11, altos, y habiendo considerado un triunfo de sus reclamaciones la aceptación por el Tribunal Supremo Electoral de recursos presentados contra fraudes de las elecciones del 5 de Marzo, acuerda posponer la celebración del homenaje popular y democrático en honor del doctor José Agustín Martínez, para el día 28 de Mayo a las 8 de la noche en el Hotel «Inglaterra».

HAGASE AHORA suscriptor del DIARIO DE LA MARINA y lo recibirá GRATIS a partir del día 20 del actual

SUSCRIBASE por los teléfonos: M-7911, M-7912 y M-7913, de nuestra Administración, para disfrutar de ese beneficio que le ofrece el mejor y más completo periódico que se edita en Cuba y lo tendrá antes de las siete de la mañana en su domicilio.

Las suscripciones en Provincias pueden solicitarse directamente, o por medio de nuestros Agentes

Ayer tomó posesión de la Subsecretaría del Trabajo el doctor Fernando Busto, designado por el Jefe del Estado. En la presente fotografía le vemos, en el centro, junto al doctor José Agustín Chalons que durante varios meses desempeñó el cargo y pasa de nuevo a la Dirección de Inspección General del ramo.

Tomó posesión el Sub-secretario de Trabajo, Dr. Busto

El Dr. Chalons le entregó el Departamento. Discursos pronunciados en ese acto

A las cinco de la tarde de ayer el doctor Portuondo Domenech, del Trabajo, dió posesión de la Subsecretaría al doctor Fernando Busto, designado hace unos días por el Presidente de la República.

Ante altos funcionarios del Departamento, representaciones de las Fuerzas Armadas de la República y numerosos amigos del nuevo Sub del Trabajo, el doctor Miguel Portuondo comisionó al doctor José Agustín Chalons para dar posesión al doctor Busto, no sin antes expresar en nombre del Gobierno y suyo propio, su gratitud a quien desde hacía varios meses desempeñaba con un máximo de celo y justicia la subsecretaría. Termina diciendo que espera del Sr. Busto un nuevo colaborador decidido para resolver los problemas que a diario se presentan en aquellas oficinas.

Dijo el Dr. Chalons que con gusto hacía entrega del cargo al doctor Busto del que conoce sus actividades. Promete, con el concurso del comandante Juan V. Govea y del doctor Morales Patiño, toda su colaboración al nuevo Subsecretario para que triunfe en la misión a él encomendada.

««Si la historia de un hombre sirve para una nueva actividad —dice el Dr. Busto—vengo a esta Secretaría a ser un fiel colaborador del señor Secretario del Trabajo y respetuoso con la justicia y la equidad. Sepan que este colaborador trae dos principios fundamentales: Lealtad para el Secretario del Trabajo y justicia para quien la pida y esos mismos aplausos que ahora se me tributan, cosa muy común, espero que se me repitan cuando abandone este cargo».

Entre las personalidades que concurrieron a la toma de posesión del doctor Busto anotamos al capitán Peña, en representación del Jefe de las Fuerzas Armadas, coronel Batista; al teniente coronel Benítez, Jefe del Distrito Militar de Pinar del Río; teniente coronel Raimundo Ferrer, al teniente Pascual, en representación del comandante López Jorge, Jefe de la Aviación Militar; comandante Soca Corzo, capitanes Soler, Jorrín, Abascal y otros muchos más oficiales del Ejército y de la Marina y Policía Nacional.

El doctor Israel Castellanos, Director del Gabinete de Identificación Nacional; doctor Fernando J. del Pino, Jefe de la Sección de Previsión Social; señor Manolo Solís Mendieta, de la alta Gerencia de El Encanto; comandante Juan V. Govea, Director General del Trabajo; Helio Medel, Jefe del Censo Obrero y Patronal; Senador Casabuena, señor Nemesio Busto y todos los altos jefes de la Secretaría del Trabajo; Armando Muller, candidato a la presidencia de los Omnibus Aliados; Martínez Arizala, etc.

El doctor Chalons, que cesó ayer en la Subsecretaría del Trabajo, reanudará hoy sus actividades al frente de la Dirección General de la Inspección del Departamento.

Berta Rodríguez es una loca peligrosa, dicen los forenses

Después de procesársele con exclusión de fianza, se le reconoció. Va a un sanatorio

Como anunció DIARIO DE LA MARINA el juez de instrucción de la Sección Segunda, doctor Herrera, dictó ayer auto de procesamiento contra la joven Berta Rodríguez Lubián, acusada de haber dado fuego a la compañía de películas «Royal» En dicho auto se excluye de toda fianza a la procesada, quien compareció en unión de su señora madre Amelia Lubian, ante el juez, para notificarse del citado auto.

DIARIO DE LA MARINA ha tenido un éxito rotundo al asegurar que la bella joven Berta Rodríguez, padecía de trastornos mentales. El doctor Herrera, atendiendo a la información publicada por nosotros, solicitó ayer mismo que los médicos forenses doctores Muller y García Díaz, examinaran detenidamente a Berta e informaran sobre su estado.

Después de un minucioso examen, los citados forenses expusieron que Berta aparentaba tener, según su arcada dentaria de 16 a 17 años, estos aún no cumplidos. Además su estado nervioso denota trastornos mentales, marcados, por lo que la joven debe ser sometida a una meticulosa observación, por especialistas en enfermedades nerviosas.

Agregan que la joven se encuentra en el cuarto mes de gestación, y que se debe tener, durante la observación a la cual sea sometida, la máxima vigilancia, pues peligra su vida y la de las personas que estén próximas a ella si en cualquier instante es víctima de un repentino ataque de locura.

Una vez que el doctor Herrera notificó el procesamiento a la acusada, se dispuso su ingreso nuevamente en la Cárcel de Mujeres de Guanabacoa, hasta tanto se designe la clínica o sanatorio en que ha de ser observada.

IMPORTANTES ASUNTOS RESOLVIO AYER LA CAMARA DE REPRESENTANTES

En una larga y laboriosa asamblea que se prolongó por más de siete horas, la Cámara de Representantes aprobó, con modificaciones, el proyecto de Ley del Senado que dispone el Censo Electoral y dos proposiciones destinadas a liquidar el proceso comicial iniciado el cinco de marzo pasado, convalidando, al efecto, la situación de los candidatos a representantes, que aún no se han posesionado de sus cargos en virtud de los recursos elevados contra numerosos colegios denunciados como fraudulentos.

En la propia jornada la Cámara rechazó las modificaciones introducidas por el Senado al proyecto originario de aquel Cuerpo para un Código Electoral Especial que deberá regir en las elecciones para una Asamblea Constituyente.

La Cámara, al rechazar las enmiendas del Senado, designó una comisión que, con otra de senadores, resolverá abrir a información pública de los partidos y sectores políticos la redacción de un Código Electoral para la citada Convención plebiscitaria.

Los empleados de las Juntas Electorales cobrarán sus haberes de un momento a otro

Ya todo está listo en la Secretaría de Gobernación para que sean extendidos los cheques a los empleados temporeros de las Juntas Electorales correspondientes al mes de Marzo último, cuyos pagos se harán de acuerdo con las apropiaciones de fondos hechas en la resolución del Dr. Rafael Santos Jiménez dictada recientemente y que suman más de $90.000.00. Esos empleados cobrarán solamente ese mes y más adelante, cuando lo permitan las circunstancias, percibirán el mes de Abril y sucesivamente hasta serles liquidados sus sueldos pendientes.

En cuanto a los inspectores que actuaron en los comicios del 5 de Marzo nada se ha hecho aún, éstos no están comprendidos en ese pago, pero el Secretario de Gobernación tiene propósitos de resolver su situación de la mejor manera posible, de ahí que está estudiando la fórmula viable para llevarlo a cabo.

Se espera que el Jefe del Ejecutivo eleve un mensaje al Congreso, sobre Bayamo, ciudad monumento nacional

Un decreto a la firma del Presidente nombrando un técnico que se trasladará a Panamá. Se estiman necesarios cien mil pesos para reparaciones de urgencia en la Carretera Central

La Comisión Pro Bayamo Monumento Nacional, constituída, como se sabe, al amparo de una Ley del Congreso está esperando que el Honorable señor Presidente de la República deve al mismo un Mensaje, recomendando las sugerencias pertinentes para la ejecución de las obras públicas que es preciso realizar en dicha ciudad.

Al propio tiempo, el Poder Ejecutivo deberá remitir al Legislativo el proyecto de Reglamento, para el régimen de los monumentos y tumbas correspondientes a patriotas, en el cementerio de Santa Ifigencia, en Santiago de Cuba, pues ambas iniciativas se complementan.

A la firma presidencial

El Secretario de Obras Públicas, señor Ruiz Williams, ha llevado a la firma del señor Presidente el Decreto por el cual se designa al ingeniero Benito García Vázquez, para que se traslade a Panamá y estudie allí el sistema local de eliminación de basura. Para gastos se asignarán solamente $250.00, con los que el citado funcionario debe cubrir los diez días de estancia en la vecina República.

Cien mil pesos por lo menos para la Carretera Central

Un cálculo que se estima muy prudente y conservador de los técnicos de Obras Públicas, justiprecia en cien mil pesos el crédito que es necesario para proceder a la inmediata reparación de los tramos más afectados de la Carretera Central en la provincia de Oriente. Esta suma pudiera tomarse de los seis millones que se destinarán a O. P. de los sobrantes de los Bonos.

Se solicita el concurso del Ejército y de la Policía

Se han cursado comunicaciones oficiales por el Jefe de la Ciudad, una al Jefe del Estado Mayor del Ejército Constitucional, y otra al Jefe de la Policía Nacional, rogándoles su concurso para acabar con la distribución ilegal de programas, papeles y anuncios de todas clases en la capital, los que ensucian las calles y paseos. El viernes, precisamente, un avión arrojó millares de pasquines sobre la urbe. También se actuará contra los empresarios de cines que ordenan la distribución en las calles de enorme cantidad de papeles, con el perjuicio consiguiente para la limpieza de la ciudad.

Acueductos y alcantarillados

El Negociado de Estadística da a conocer a la Dirección General de la misma, los gastos ocasionados en el ejercicio fiscal del 35 al 36 en Acueductos del Estado, invirtiéndose en los mismos $637,130.42, correspondiendo a obras de Acueductos $476.874.55, y $160.255.97, a obras de alcantarillado.

Figura entre estos el de Santiago de Cuba, con $463.979.90, y los restantes $12,894.55, entre los de Pinar del Río, Trinidad y Gibara.

Respecto a trabajos de alcantarillado corresponden las inversiones $128.000.00 a la Habana, y 32.000.00 a Camagüey.

Datos interesantes

Los acueductos del Estado en la provincia pinareña, son: el de la capital estimado en un millón y medio de pesos, con una capacidad máxima de dos millones de galones y el de Mariel, en ochenta mil pesos, con cien mil galones de producción máxima.

Habana, figura el de Güines, por valor de $175.5000.00 y un rendimiento de 840.0000 galones.

Los de Santa Clara: el de la capital, estimado en $854.500.00, capacidad de un millón de galones. El de Cienfuegos por valor de $1.533.400.00 y capacidad de cien millones quinientos mil galones. El de Trinidad, valor de $216,100.00; y novecientos galones de producción.

En Camagüey: los de la capital y Santa Cruz del Sur. El primero, estimado en $2,700.00.00; con capacidad máxima de dos millones quinientos mil galones de agua. El segundo, por valor de $57,175.00 y ciento veinte cinco mil galones.

La capacidad del acueducto de Santiago de Cuba, es de siete millones de galones, y el de Gibara de 44.000 galones.

Estos son los datos que obran en el Negociado de Estadística de la Secretaría de Obras Públicas, no habiendo suministrado aún la Ingeniería Municipal correspondiente, el valor de los establecimientos de Santiago y Gibara, respectivamente.

UNGUENTO CADUM PARA LAS ERUPCIONES

ES sorprendente el ver con qué prontitud el Ungüento Cadum remedia y cicatriza las erupciones de la piel. No importa cuántos remedios haya probado sin obtener beneficio, no tiene Ud. por qué desanimarse, pues el Ungüento Cadum es distinto de todos ellos. Alivia la picazón instantáneamente y empieza a hacer cicatrizar con la primera aplicación. Las enfermedades más obstinadas de la piel, como los granos, las lastimaduras, las erupciones, la urticaria, las cortaduras, el eczema, las picadas de insectos, las quemaduras, la picazón de las almorranas, etc., se alivian prontamente con el Ungüento Cadum. Tenga mucho cuidado con las imitaciones.

M.E.C.D. 2016

A LAS DOCE DEL DIA LLEGARAN A RANCHO BOYEROS 1,223 NIÑOS DE LAS ESCUELAS CIVICO-MILITARES

EN SESION SOLEMNE SE IMPUSO LA MEDALLA DE LA HABANA AL AVIADOR DOMINGO ROSILLO

Relación de los donativos que se han enviado a los triples nacidos en el Hospital "Calixto García"

Desde que fué publicada nuestra información sobre el nacimiento perfectamente normal de los triples en el hospital «General Calixto García», y la desesperada situación económica de sus padres, hasta ayer por la tarde, se han recibido en el Departamento de Maternidad de ese centro benéfico, según nota que nos han facilitado en el mismo, los siuientes donativos:

El dueño del café de la esquina del Hospital (Pancho), una canastilla.

Un empleado de la Fábrica de Hielo, $2.00.

Colegio «Vedado», una canastilla.

Una niña llamada Gloria, $1.00.

Farmacia de la Dra. Secades, de Luyanó, talcos, jabón, pomos y teteras.

Una Sra. que no quiere dar su nombre, $5.00.

La Jefe de las Comadronas, una canastilla.

Sr. Crusellas, $50.00.

DIARIO DE LA MARINA, $25.00.

Un matrimonio «Abuelo», $5.00.

Sra. Elisa Godínez de Batista, 100 pesos.

Una Enfermera Americana, $1.00.

Sra. de un comerciante en víveres, $5.00.

Una señora que no quiere dar su nombre, $5.00.

Un matrimonio, $5.00.

Compañía «Lechera», una caja de leche.

Director de Beneficencia, tres becas para los triples.

Una Sra. que no da su nombre, 0.40.

Conregación de San Antonio (Sra. Narcisa Sariol Vda. de Albo y señorita Estela Pérez González), una canastilla.

La Tropical, una caja de Maltina.

El Padre de la Iglesia de Monserrate, Juan José Lubato, se brinda para bautizar los triples el día 13 de junio de 1938 en dicha Iglesia.

El Director del Hospital, Dr. Manuel Costales Latatú, ha dispuesto que una enfermera especial, cuide a los triples mientras estén en el Hospital.

El Sr. Rodrigo Posse, encargado en horas hábiles del Departamento de Información del DIARIO DE LA MARINA, ha recibido:

Del Sr. Rafael Rodríguez, San Rafael 248, $1.00.

Del Sr. Oswaldo Barrinat, una docena de latas talco O-Barrit y $2.00.

De la Sra. Dominguita Otero de López, $1.00.

De la Srta. Evangelina Artola, $1.00.

Y en esta lista completa debe añadirse el nombramiento de obrero del Vivero Forestal, que a petición del Coronel Batista extendió al padre de los triples, Sr. Pablo Hernández Díaz, el Ingeniero Amadeo López Castro, Secretario de Agricultura.

LA LEGISLACION SOCIAL DEL BRASIL

...de Janeiro, mayo de 1938. El ...ro. de mayo, en presencia de ...entantes de centenas de milla... de trabajadores el presidente Ge... Vargas firmó, en el Palacio ... dos importantes decretos: ... reglamenta, en todo el país, ... que instituyó el «salario mí... y el que exime de impuestos ... para operarios. El primero ... reglamentos determina la ... y calidad de los géneros in... a la alimentación del ... en las diversas regiones ... alimentación que, sumada ... habitación vestuario, higiene ... transporte, es considerada necesaria e indispensable a la vida de ... trabajador adulto. Para su aplicación el país se divide en 22 regiones correspondientes a los Estados, ... Distrito Federal y al Territorio ... Acre. En cada región funcionará ... «Comisión de Salario Mínimo» ... en las capitales de los Estados del Distrito Federal y Gobierno ... Acre, pudiendo esa región ser ... en dos o más zonas. El salario mínimo así determinado será ... para todos los que utili... trabajo de otros mediante remuneración.

...la legislación social del Brasil sobre organización, asistencia, ...defensa de los trabajadores, es ...del Gobierno del Presidente ... y está considerada, por observadores extranjeros imparciales, ...una de las más adelantadas del ... conclusión a que llegó el Bu... Internacional del Trabajo, co... resultado de una investigación ...ada por su vice Director, señor ...in Maurette.

...el discurso que pronunció en ...solemnidad del 1ro. de Mayo el ...Presidente Vargas, acentuó: «En el ...mismo en que se dictamina para ... todos los trabajadores brasileños ... casa barata, eximiéndolos de ... impuestos de trasmisión, se hace ... al mismo tiempo que se les ... la subsistencia, el vestuario ... educación de sus hijos.

...trabajo es el mayor factor de ... de la dignidad humana. ...puede vivir sin trabajar y el ... no puede vivir ganando ... indispensable para no morir de hambre». Y añadió: «Además la serie de leyes sociales con ... sido amparado y beneficiado ... trabajador brasileño, a partir de ... organización sindical de la ley de ... Dos Tercios, que tendrá que ser ... cumplida, de las vacaciones retribuídas, de las cajas de ... y pensiones que aseguran ... tranquilidad del trabajador en la ... y de sus hijos en la or... la ley del Salario Mínimo ven... a señalar, sin duda un marco de ... relieve en la evolución de la ... social brasileña. No se ... afirmar que sea su término ... otras las seguirán... Al ... ha dicho, interpretando los ...mientos de los obreros, que la ... social del Brasil vino a ...ner la armonía y la tranqui... entre empleados y patronos».

ESTA TARDE SE INAUGURA UNA EXPOSICION EN LOS SALONES DE BELLAS ARTES

...tarde a las seis se celebrará ... inaugural de la exposición de ... que en el Círculo de Be... mantendrán abierta du... días, las alumnas de la ... María Teresa Ginerés de Vi...

...discurso de apertura está a cargo del señor Secretario de Educación, ... continuamente da muestras de ... por las Artes Plásticas en ... distingos de estilos ni de ...

...valor de las obras, en las ... ve el progreso positivo al... por las juveniles pintoras, el ... constituirá una nota de carác...

...expositoras son: las señoras ... Verdeja de Guerra, Bellita ... de Rodríguez Walling y ... Fabiola Capdevila Caba... Olga Ledón, Gilda Lois, Olga ... Plascencia, María Luisa ... Corral, Loló Goytizolo, ... Hausmann, Carmita Dorado, ... Navarrete, Loló Carricarte, ... Villa, Esther López, Haydée ... Acosta, Elena Castella... Lelia Díaz Fránquiz, Ofe... Silvia Matas, Lely Diez ... Consuelo Finlay y Ga. Echar... y E. Ferrer.

ESTRENARAN EN BREVE OBRAS TEATRALES DE AUTORES PREMIADOS

...Comisión Organizadora del Teatro de Selección, en su pri... temporada, que empezará en ... llevará a cabo seis estrenos ... funciones de abono, en el ... Martí, de obras que han sido ... por la Secretaría de Edu...

... de los estrenos es el si...

«Sombra», de Ramón ... Varona.

«Junto al río», de Luis M. ...

«La oración», de Felipe ... Moya.

«Chano», de José Montes ...

«Barrabás», de Rafael Suá...

«Sombras del solar», de ... Arbelo.

...Comisión Organizadora a que ... referencia está presidida por ... D. José Chacón y Calvo, ... la Dirección de Culura ... Secretaría de Educación hace ... esfuerzo por el engrande... del arte y literatura cuba...

CONFERENCIA DEL DOMINGO EN LA HISPANOCUBANA

...domingo 22 ocupará la prestigiosa tribuna de la Institución Hispanocubana de Cultura el erudito ... de la Ciudad de la Habana ... Emilio Roig de Leuchsenring ... disertará sobre el tema: ... de Martí». El acto, co... ...noviembre, se celebrará en ... Prado y comenzará a las ... en punto. ... 25 habrá velada de ... interesante programa.

TAMBIEN SE LE ENTREGO UN DIPLOMA DONDE CONSTA LA HAZAÑA DE SU VUELO EN 1913

En nombre de la Municipalidad pronunció un discurso. el concejal Cossío del Pino. El intrépido piloto, veterano del aire, trajo una carta del Alcalde de K. West para el Dr. Beruff

Al meiodía de ayer, y en sesión solemne, el Ayuntamiento capitalino, cumpliendo acuerdo al efecto, otorgó al notable aviador cubano señor Domingo Rosillo la Medalla de la Ciudad, y un Diploma en cuya leyenda consta la hazaña de su vuelo Key West-Habana, que fué el primero en su clase realizando entre los EE. UU. y Cuba.

Como se recordará a raíz de aquella proeza, en 1913, el Consistorio de entonces acordó ambas recompensas al intrépido as, pero circunstancias dictintas, entre ellas la expatriación voluntaria del interesado, pospusieron hasta la fecha la entrega oficial de ellas, o sea precisamente al cumplirse los veinticinco años del vuelo.

Presidió la sesión, por sustitución reglamentaria, el señor José Castillo y estaban presentes los concejales señora Dolores Badía y señores Borges, Prieto, Cossío del Pino, Duarte, Rodríguez Lanza, Remírez, Cubillas, Pérez, Rivero, Simo, Borrell, Sánchez Fernández, Huerta-Oliva, Alvarez Buillas, y Navarrete.

La ceremonia

A la hora indicada, mientras la Banda Municipal acogía su presencia con el Himno Nacional, el aviador Domingo Rosillo hizo su entrada en el Palacio Municipal, donde el doctor Orosmán Viamontes, Secretario del señor Alcalde, le dió la bienvenida.

Acompañaban al señor Rosillo varias personalidades, que le habían acogido momentos antes al aterrizar de su raid Key West-Habana, que como todos saben repitió ayer para conmemorar el otro histórico porque le premia el Ayuntamiento,—y entre las cuales recordamos al Secretario de Comunicaciones, señor Francisco Gómez Rodríguez, el Rvdo. Pedro Gutiérrez Lanza, el Director de Correos, señor José A. Montalvo; el Director de Correos, señor José A. Montalvo; el Director de nuestro colega «El País», señor Enrique Pizzi de Porras, el Capitán Cantillo, ayudante del Coronel Batista, Jefe del Ejército Constitucional; el del Mayor de la Ciudad, capitán A. Moreno y el también aviador Santiago Campuzano.

Numeroso público siguió a la comitiva hasta el Salón de Sesiones, saludando con aplausos la presencia del señor Rosillo, que estaba visiblemente conmovido.

El saludo oficial

El Presidente p. s. r. señor Castillo, cedió entonces la palabra al Concejal Alejo Cossío del Pino, autor precisamente de la moción que ha dado lugar a la ceremonia que comentamos, para que a nombre de la Municipalidad saludara al festejado.

El señor Cossío del Pino, con fácil palabra, recordó la hazaña realizada por el aviador Rosillo y puso de relieve el honor que representa para Cuba que uno de sus hijos posea un record como el que significa el primer vuelo Key West-Habana, en los comienzos de la aviación.

Seguidamente, el Oficial de la Cámara Municipal, señor Baeza, leyó el acuerdo por el que se dispone el cumplimiento de los honores tributados al citado ilustre compatriota.

Entonces, el Presidente Castillo, en medio de la mayor solemnidad, impuso al señor Rosillo la Medalla de la Habana, entregándole también el Diploma de referencia.

El concejal Castillo estaba tan emocionado que no acertaba a prender la insignia en la solapa del aviador, por lo cual fué auxiliado gentilmente por el Capitán Cantillo.

Las glorias de Cuba

En nombre del festejado, habló el doctor José M. Vidaña, Presidente del Comité Gestor del Homenaje, quien entre otros particulares glosó la necesidad de que nuestro país reivindique sus verdaderas glorias mundiales, como Capablanca, Albarrán, Finlay y Rosillo. Dijo que era lamentable que nuestros prestigios fuesen más conocidos y alabados en el extranjero que en Cuba. Destacó la presencia del hijo adoptivo de la Habana, el también aviador Santiago Campuzano y pidió un aplauso para él. Y terminó conceptuando a Rosillo como una gloria de la civilización y pidiendo un aplauso de reconocimiento para el señor Alcalde y los Concejales por aquel gesto.

También el doctor Vidaña estuvo muy feliz cuando aludiendo al auxilio que el Capitán Cantillo le había prestado momentos antes al Presidente Castillo para prender la Medalla, expuso «que esa era otra demostración de que el Ejército Constitucional estaba siempre ayudando al pueblo».

El orador fué muy aplaudido.

Por último, el señor Armenio Lavilla evocó la memoria de los señores don Manuel Otaduy y Eusebio Azcue Elejalde, ya difuntos, que con Antonio Salas, Luis Vidaña y él mismo habían financiado en su oportunidad el histórico vuelo.

La concurrencia

Nutrida y selecta en extremo fué la concurrencia que llenó los salones de la Cámara Municipal, ávida de rendir tributo al aviador Rosillo.

Entre los asistentes, recordamos a los señores Miguel A. Cisneros, Rafael Lauzán, Director de Telégrafos; Fernando Santos, Comandante Ardois, de la Cruz Roja Nacional; Rolando Morales; Evelio Vega; J. Carvajal, Fred, Prieto Linares, Jefe de Prensa de Comunicaciones; y nuestro particular amigo Arturo García Vega.

Un grupo de altos funcionarios de la Administración, como Manuel Calás, Director de Cultura; Oscar Edreira, de Previsión Social; Carlos Manuel Vázquez de la Secretaría del Ayuntamiento; Juan Becerra, Jefe de Personal; Sebastián Repilado, Tesorero; y el doctor Manuel Gutiérrez Macún, Secretario Particular del Alcalde, a quien, por cierto, el aviador Rosillo entregó la carta que el Mayor de Key West remitió por su conducto al de la Habana.

Además, asistieron todos los repórters de la Municipalidad.

Fué muy criticado el hecho de que no se alfombrara el Salón de Sesiones ni se engalanaran con arecas la escalera y los pasillos, según dispone el protocolo.

El recibimiento a Rosillo

En el avión regular de Miami, que hizo un vuelo especial a Key West, llegaron el aviador Domingo Rosillo y la comisión que ha entendido en todo lo relacionado con el homenaje que se le ha tributado por hacer su vuelo Key West-Habana.

Gran número de personas acudieron al muelle a darle la bienvenida.

Aviones militares dieron escolta al Clipper, hasta que éste amarizó frente al Arsenal con los 29 pasajeros que trajo.

La Banda Municipal acudió al muelle para amenizar el recibimiento.

Con el aviador Rosillo llegaron el Dr. José M. Vidaña, el comandante Luis S. Ardoiz y el compañero en la prensa señor Pizzi de Porras.

Cuando el aviador Rosillo pisó tierra, la Banda ejecutó el Himno Nacional, siendo saludado por las representaciones oficiales que acudieron a recibirlo.

La reciente boda del segundo hijo del Kronprinz de Alemania y de la Princesa Kyra de Rusia, en Potsdam

El matrimonio civil y ortodoxo del príncipe Luis Ferdinando de Hohenzollern, segundo hijo del Kronprinz, con la gran duquesa Kyra de Rusia, fué celebrado el 2 de mayo en el palacio Cecilianof, en Potsdam.

Numerosos curiosos, desacostumbrados a las solemnidades principescas desde el Tercer Reich, se habían agrupado en los aledaños del palacio. La gran duquesa Kyra estaba vestida con un trajo en laminado de plata y ostentando una diadema como sombrero, según la tradición rusa de antes de la Guerra: llevaba en el anular izquierdo un anillo de platino con un inmenso brillante, regalo del ex-Kaiser.

El príncipe Luis-Ferdinando estaba vestido con el uniforme de gala de los aviadores del Tercer Reich. Fué aclamado largo tiempo.

Una brillante asistencia estaba presente en la ceremonia.

La Casa de Hohenzollern estaba representada por los padres del príncipe, el ex-Kronpring Federico Guillermo y la ex-Kronprincesa Cecilia, además por el príncipe Ethel-Federico, el príncipe Adalberto de Prusia y su esposa, el príncipe Augusto Guillermo y el príncipe Oscar de Prusia.

Entre los miembros de la familia de la gran duquesa Kyra, estaban presentes el gran duque Cirilo de Rusia, los grandes duques Dimitri y Wladimir.

Se notó también la presencia de la reina de Dinamarca, del ex-rey Ferdinando de Bulgaria, del duque y de la duquesa de Saxe-Cobourg y Gotha, del duque heredero de Mecklenbourg, del duque y de la duquesa Adolfo Federico de Mecklembourg.

La noche misma, el príncipe Ferdinando de Prusia y su esposa, acompañados de sus invitados, partieron para Doorn, en donde la boda protestante tuvo lugar el 4 de mayo, en presencia del ex-Kaiser y de su principesca esposa.

Conmemorado dignamente el 48o. aniversario de la catástrofe de la ferretería de Isasi, en esta capital

Fuerzas de los bomberos, del Ejército, de la Marina y de la Policía Nacional, con miembros de la Cruz Roja, tomaron parte en el tradicional desfile. Guardias en el panteón

El Departamento de Seguridad Pública de la Municipalidad, como de costumbre, tributó ayer un magno homenaje conmemorativo a las víctimas del luctuoso acontecimiento de 1890, cuando un grupo heroico de Bomberos perdió la vida combatiendo el incendio de la antigua ferretería de Isasi, en la esquina de Mercaderes y Lamparilla, en esta ciudad.

Se cumplía en esa fecha, el cuadragésimo octavo aniversario de aquélla catástrofe inolvidable y en demostración de que la Habana sabe recordar a sus servidores esforzados, los distintos actos llevados a cabo tuvieron mucha brillantez.

Conforme estaba dispuesto en el programa contenido en la Orden General del referido Departamento, a las nueve de la mañana partió de la Estación Central de Bomberos, sita en Corrales y Zulueta, una Compañía al mando del capitán Guillermo Suárez Valdés y de los tenientes José Sardá Rodríguez y Pablo Cancio Morgado, precedida de la Banda Municipal, que iba ejecutando una marcha fúnebre, y de Batidores de la Policía Nacional. Esta fuerza vestía traje de revista con correaje y gorra y realizó el siguiente recorrido: Corrales, Cárdenas, Obispo hasta Mercaderes y Lamparilla, donde los manifestantes rindieron el saludo de ordenanza ante la lápida que conmemora allí el siniestro de referencia.

También participaron en el desfile delegaciones armadas de otras Instituciones por el siguiente orden: Ejército y Marina Constitucionales, Policía Nacional, Cruz Roja, Compañía de Bomberos Municipales al mando del capitán Rafael Vélez Mayorga, una Compañía de Bonberos del Comercio y Habana, al mando del capitán Agustín de Prado y otra del Departamento de Seguridad Municipal.

En el desfile vimos también un carro que conducía la guirnalda destinada a la lápida y el carro extinguidor químico No. 4, fabricado en el taller del Cuerpo de Bomberos.

La ceremonia

Desde hora muy temprana, la Banda de Música de la Policía Nacional se situó en la esquina de Mercaderes y Lamparilla, donde ejecutó distintas piezas fúnebres.

La aguardaban el desfile, entre otras personalidades, el capitán-ayudante del Alcalde, señor Alvaro Moreno, en representación de aquella autoridad; el coronel Anselmo Lozano y el comandante Margarito Terán primero y segundo jefe del Cuerpo de Seguridad Pública; el teniente coronel Evelio Figarola; el teniente Luis Cervantes, en representación del señor Jefe de la Marina Constitucional; el capitán Pedro A. Torres, en la del señor Jefe del 5to. Distrito Militar y los miembros del Consejo de Seguridad de la Provincia, integrado por los señores José Notario, Andrés Monsantos, García Rivas y Miguel Periquet; el comandante médico, doctor Estrada; el Jefe de los bomberos de Cárdenas, señor Aurelio Gómez; el Jefe de Matanzas, señor Mario Más; el Tte. Valentín García, de la Primera Estación y el único superviviente de la catástrofe, señor Antonio Meriño.

Asimismo, se encontraban estacionados allí con la Plana Mayor, los oficiales francos de servicio, con Sam Brown y Hacha el personal del Departamento con sus condecoraciones y numeroso público.

Tan pronto como se avistó el primer contingente de manifestantes, se efectuó la colocación de la guirnalda —bellísima por cierto;— al borde de la lápida conmemorativa, ante la cual, como decimos, desfilaron en atención todas las fuerzas, rumbo al Cenmenterio de Colón un carro conduciendo una hermosa corona que fué colocada en el Mausoleo erigido en dicha Necrópolis a las víctimas del 17 de mayo.

El citado carro fué escoltado por una comisión de señores oficiales.

Por la tarde, a las cuatro, con el personal franco de servicio, se formó una Compañía, la que al mando del Capitán Guillermo Suárez Valdés y los tenientes José Sardá Rodríguez y Pablo Cancio Morgado, partió a esa hora de la Estación No. 5, dirigiéndose asimismo al Cementerio de Colón.

Dicha compañía montó una guardia de honor ante el referido Mausoleo, desde esa hora, hasta la puesta del sol.

La Banda de Música de la Secretaría de Sanidad y Beneficencia asistió al acto, que fué de una espiritualidad suprema.

En él hizo uso de la palabra el teniente Massana, quien con verbo elocuente habló del espíritu de sacrificio que caracteriza a la clase.

Vence hoy a las 12 a. m. la inscripción de diarios aéreos

Ha sido un éxito la suelta de palomas mensajeras en Placetas y en Sto. Domingo

El Secretario de Comunicaciones, por resolución dictada al efecto, recuerda que hoy, 18 de mayo, a las doce de la noche, vence el plazo fijado por el decreto presidencial número 732, para la inscripción de los diarios aéreos y de las horas informativas existentes al promulgarse el mencionado decreto.

A fin de que los interesados tengan facilidades de dar cumplimiento a lo dispuesto en dicho decreto, la Secretaría de Comunicaciones ha ordenado que por el Negociado de Registro y Archivo de la misma, se habilite guardia especial en la aludida fecha y hasta las doce de la noche al expresado efecto.

Suelta de palomas

Ha sido un éxito la suelta de palomas mensajeras realizada por la Sociedad Colombófila el día 7 en Placetas, y el día 15 en Santo Domingo, gracias a la exactitud, diligencia y actividad de los funcionarios que actuaron en esas operaciones, habiendo llegado sin novedad las 600 palomas que se soltaron en dichos lugares.

Con tal motivo el Negociado de Servicio Internacional y Asuntos Generales a cuyas oficinas está adscrita dicha Sociedad Colombófila, anuncia que la próxima suelta tendrá lugar en Ciego ded Avila, Camagüey, el día 21 de mayo, esperándose iguales resultados que los obtenidos anteriormente.

Persiste la sequía

Según los reportes llegados ayer al Centro Telegráfico, durante las últimas 24 horas cumplidas al medio día de ayer, solamente ha llovido en Dimas, San Antonio de los Baños, Vereda Nueva, San Felipe y Bueycito.

LA ESCUELA DE ARTES Y OFICIOS CONMEMORARA LA MUERTE DE JOSE MARTI

Mañana día 19 de mayo, a las ocho y media de la noche, tendrá efecto en el local de la Escuela de Artes y Oficios un interesante acto en conmemoración de la muerte del Apóstol Martí, organizado por el Comité pro-Federación de Estudiantes Técnicos de dicha Escuela.

El programa dispuesto es el siguiente: Himno, por la Banda de Beneficencia; apertura del acto, por un alumno de la Escuela; recitaciones, por Rosita Soto; palabras por el Dr. Trejo; recitaciones, por E. M. García; Palabras, por Arlando Milján; recitaciones, por Alfonso Pérez; resumen del acto, por el doctor A. Rodríguez Miranda.

La Ley de Coordinación Azucarera y su aplicación a los pequeños colonos

La Asociación de Colonos de Cuba que de una manera tan directa ha intervenido en la promulgación de la Ley de Coordinación Azucarera y a cuyos asociados afectan de modo principal sus disposiciones se cree en el deber de hacer públicas algunas consideraciones sobre los propósitos en que se inspiró esa medida, con el fin de contribuir a esclarecer cierto estado de confusionismo creado alrededor de la misma, unas veces por equivocadas interpretaciones de buena fe y en otras—infortunadamente las más—por el tradicional criterio ventajista con que se enfocan la mayoría de nuestros problemas, cualquiera que sea su naturaleza, aún por entidades y personas de la mayor respetabilidad.

La Ley de Coordinación Azucarera, como su nombre indica, tuvo el propósito de armonizar los intereses que intervienen en nuestra industria básica y como finalidad destacada la de proteger al «pequeño colono» hasta donde esto resulte posible, otorgándole el derecho de moler, sin restricción y a partir de la zafra de 1938, la misma cantidad de caña con que contaban para la de 1937.

A esa finalidad se determinó que era «pequeño colono» todo agricultor con producción inferior a treinta mil arrobas y se consideró como tales a todos los que aparecían en los planes voluntarios presentados al Instituto Cubano de Estabilización del Azúcar a los efectos de la zafra de 1937.

Era imperativo proceder en esa forma: la medida que había de afectar a todos los ingenios alterando sus cuotas de producción, y, lógicamente las de todos y cada uno de sus colonos y requería la previa fijación del número de beneficiados así como el alcance del beneficio a otorgar.

El procedimiento adoptado benefició a 17,132 colonos, o sea, a la totalidad de los que aparecían con derecho a moler en la zafra de 1937 según los referidos planes voluntariamente confeccionados de común acuerdo entre las delegaciones locales de colonos y sus respectivos ingenios.

Los beneficios así otorgados a dichos pequeños colonos, representan una cifra superior a dos millones de pesos, aún dentro de los inesperados bajos precios del azúcar en la presente zafra.

Planteado así el problema resulta claro a quienes han sido beneficiados y cual es la ascendencia de ese beneficio.

Ajustándose a los mencionados antecedentes, la Secretaría de Agricultura ha calculado cuidadosamente el alcance de la protección que individualmente corresponde a cada «pequeño colono» y ha confeccionado relaciones expresivas y acreditativas de esos derechos, remitiéndolas a los ingenios a todos sus efectos.

Esa circunstancia le permite a la Asociación de Colonos de Cuba la categórica afirmación de que todos y cada uno de esos 17,132 pequeños colonos recibirán plenamente la protección que la Ley les concede.

No obstante lo anteriormente expuesto, viene desarrollándose una lamentable campaña de agitación entre los pequeños agricultores, cuya finalidad y explicación son las siguientes: ingenios interesados en obtener mayor cuota que la que legalmente les corresponde, han confeccionado nuevos planes voluntarios en los que se alteran las cifras de producción y se aumenta el número de colonos, lanzando a estos a reclamar derechos que antes no se ocuparon de cuidar; colonos principales, contratistas o intermediarios, que dados los términos de la Ley, sufren ahora las consecuencias de no haberles otorgado oportunamente personalidad legal a los subcolonos que de ellos dependen, pretenden a la par que librarse de las cargas que la han sido impuestas en razón de su declarada gran producción moler una proporción mayor de cañas, incitando a su vez a tales sub-colonos para que reclamen derechos que no pudieron otorgárseles a causa de que no constaba su existencia; y por último, individuos interesados en abrogarse la representación y defensa de los pequeños agricultores, los sorprenden en su buena fe confundiéndolos respecto de los derechos que la Ley les concede.

En atención a todo lo expuesto, la Asociación de Colonos de Cuba en esta oportunidad como en todas aquellas en que ha necesitado orientar a la opinión pública del país y muy especialmente a la de sus asociados en general, hace un llamamiento a todos sus componentes para que no se presten a ser instrumento de móviles interesados, garantizándoles solemnemente la obtención de todos los beneficios según quedan explicados y exhortándolos a que en todas aquellas ocasiones en que consideren lesionados sus derechos acudan al organismo oficial especialmente creado para solucionar estos problemas, la Comisión de Arbitraje Azucarero, en la seguridad de que sus derechos serán salvaguardados y los infractores sufrirán las graves sanciones que la propia Ley señala.

Asociación de Colonos de Cuba,
Comité Ejecutivo Nacional.
(Fdo.) doctor Juan Balerdi,
Presidente.

LOS VETERANOS INTERESAN SE AUMENTE SUS PENSIONES A COMO LAS TENIAN EN 1912

Una nutrida comisión de veteranos de la Guerra de Independencia visitó el Senado de la República, con el fin de interesar el aumento de sus pensiones a las cantidades que se les abonaban en el año de 1922.

En la Alta Cámara de la República existe un proyecto de ley, pendiente de discusión, sobre dicha materia y de aquí el motivo de la visita de los comisionados de referencia.

Fueron atendidos en la terraza de nuestro máximo cuerpo colegislador por los señores Justo Luis del Pozo, José Manuel Casanova, Enrique Recio y Pedro Goderich, entre otros.

No hubo sesión

Por falta de quorum no celebró sesión ayer el Senado de la República.

Al pase de lista sólo respondieron ocho senadores, por lo que se levantó la reunión.

Es probable que hoy, miércoles, último día de sesión ordinaria de la semana, tampoco la haya.

PROCEDEN LOS ESCOLARES DE LAS PROVINCIAS DE CAMAGUEY, MATANZAS, S. CLARA Y ORIENTE

A esa hora se encontrarán en el vecino poblado, todos los alumnos de La Habana y Pinar del Río para ofrecerles la bienvenida. El Coronel Batista personalmente, los saludará

Hoy, a las doce del día, arribarán al Parque de Exposición de Rancho Boyeros los niños de las Escuelas Cívico-Rurales que, en tren especial, hacen el viaje desde las provincias de Oriente, Camagüey, Las Villas y Matanzas. Los alumnos de esas escuelas, pertenecientes a las provincias de Pinar del Río y la Habana, harán el viaje hasta Rancho Boyeros en ómnibus especiales. Allí se reunirán todos para tomar parte en los actos cívicos organizados para honrar la memoria de Martí, mañana día 19. Estos niños de las Escuelas Cívico-Rurales son la representación de cada una de las 1.223 escuelas de ese tipo que funcionan actualmente cubriendo todo el territorio nacional, hasta sus fines más remotos, y han sido seleccionado por su capacidad y su comportamiento como el premio anual a su labor escolar durante el año pedagógico y con la «Flor Martiana», instituídos ambos por el Cuerpo de Cultura del Ejército Constitucional, bajo cuyo vigilante patrocinio se desenvuelven estas escuelas Cívico-Rurales.

Cuidado y atención de los niños

Por encargo especial, tanto del jefe del Ejército Constitucional coronel Batista, como del teniente coronel doctor Arístides Sosa de Quesada, jefe del Cuerpo de Cultura, este millar de niños alumnos, vienen bajo una cuidadosa vigilancia e inspección a fin de garantizarles el máximo de seguridad desde su salida de cada una de las escuelas hasta su llegada a la Habana y regreso hasta el punto de su procedencia. Con ellos viajan, pues, 150 oficiales y clases del Cuerpo de Cultura Militar, que les prestan la máxima atención. Hasta ahora desde su salida, se ha reportado que todos los alumnos y sus acompañantes hacen el viaje con la mayor felicidad.

El recibimiento

El coronel Batista, acompañado de sus ayudantes, altas autoridades civiles y militares y personalidades diversas de nuestra pedagogía oficial, acudirán a Rancho Boyeros a dicha hora para dar la bienvenida a los 1.223 niños alumnos que serán huéspedes de la Habana durante cinco días.

Los actos públicos en que tomarán parte estos 1,223 niños serán brillantísimos, así como diversas las fiestas con que serán homenajeados, habiendo confeccionado el Cuerpo de Cultura Militar el programa de los mismos y que hemos publicado en la debida oportunidad.

A la una de la tarde se les ofrecerá a los mil doscientos niños un almuerzo. Seguidamente hasta las cuatro de la tarde, hora en que darán un paseo por la Habana y sus alrededores, en ómnibus que se han contratado al efecto.

El itinerario señalado por el Cuartel General del Ejército es el siguiente:

Entrada de los vehículos desde Rancho Boyeros por la Calzada de Jesús del Monte, siguiendo por Cuatro Caminos, Monte, Parque de la Fraternidad, Prado, Castillo de la Punta, Monumento a Máximo Gómez, Palacio, Avenida de las Misiones, Avenida del Puerto, Castillo de la Fuerza, Palacio Municipal, Malecón, Estatua de Maceo, Monumento a las víctimas del Maine, Hotel Nacional, Calle 23, Avenida de los Presidentes y vuelta a Rancho Boyeros.

A las seis de la tarde los alumnos comerán y se prepararán para descansar hasta el día siguiente 19 fecha, para la que se han preparado otros cuyos detalles ya ofrecimos recientemente en una información.

Hombres útiles del mañana, futuros ciudadanos aptos de la República, estos niños representan el gran total de más de cien mil alumnos con que cuentan actualmente las Escuelas Cívico-Rurales, creadas, organizadas y desarrolladas para el rescate del analfabetismo campesino y para incorporar a la civilización y al progreso contemporáneo a la población rural de Cuba, ya que, siempre in crescendo el fomento de estas escuelas, dentro de muy breve tiempo ensancharán su número y, a la vuelta de algunos años, se podrá decir que en los campos de Cuba no exsten el hombre ni el niño analfabeto que tendrán también, nociones de agricultura, ciencias domésticas, sanidad y un concepto más elevado de si mismos y de su país, vinculándoseles con la tierra y enseñándoles a amarla y a arrancarle sus productos con los más fecundos resultados económicos. La Escuela Cívico-Rural cumple así, pues, una función social y tiene una indiscutible proyección económica.

Por eso, todos los ciudadanos de buena voluntad deben regocijarse de esta visita de esos 1,223 niños cubanos en los que se está incubando el germen de un más brillante porvenir para la patria.

PIDEN EL EMBELLECIMIENTO DEL LUGAR DE LA FINCA EN QUE CAYO EL PATRICIO IGNACIO AGRAMONTE

Se solicita el apoyo del Coronel Batista en ese sentido. Lucida resultó la peregrinación patriótica que se hizo a dicho lugar. Depositáronse ofrendas florales en el obelisco

El representante a la Cámara por la provincia de Camagüey señor Leonidas Bautista Valera nos ha dado cuenta de un acto patriótico de gran trascendencia nacional, por mediación de su secretario señor Rosendo Arteaga Sánchez; trátase de la peregrinación que el pasado día 11 se llevó a cabo junto al obelisco levantado en la finca Jimaguayú para perpetuar el aciago del año 1873, en que pereció luchando por la independencia patria el Mayor General Ignacio Agramonte Loynaz, el Caballero Bayardo de la gloriosa década del 68.

La peregrinación tuvo, puede decirse, doble aspecto, pues no solamente se rindió póstumo homenaje al valeroso caudillo sino que se dió una prueba más de la decisión del Comité Femenino Pro Municipio Ignacio Agramonte de que la creación de ese nuevo Término Municipal de la región camagüeyana se convierta en realidad, por lo simbólico de su nombre, ya que ha tomado el del portentoso jefe de la caballería camagüeyana, y porque los intereses morales y materiales de esa región así lo imponen; de ahí que el citado Comité Femenino fuera el paladín de la peregrinación de que hablamos.

Todos pusieron a contribución sus esfuerzos por el mayor lucimiento y la compañía propietaria de los centrales Agramonte y Vertientes cedió sus motores para la conducción de la comitiva y el pueblo.

A ese acto acudió, en representación del coronel Desiderio Sánchez Valera, jefe del distrito militar de la provincia, el capitán Larrinaga, quien donó, a nombre del coronel Sánchez, tres hermosas coronas, que fueron deposita das al pie del obelisco, con otras del Alcalde Municipal de Camagüey señor Francisco Don Rodríguez y del presidente del Ayuntamiento señor Pedro Roldán, quienes asistieron, al igual que otras personalidades, siendo numeroso el pueblo que consagró con su presencia ese póstumo tributo.

Hablaron, los doctores Carlos Alvarez Recio, Mendoza Rojas y Rodríguez, que estuvieron muy elocuentes, haciendo resaltar la egregia figura del prócer camagüeyano que formó la brillante falange de libertadores que tan magníficas jornadas rindió a la causa de la libertad. Esas frases, elocuentes y de profundo fervor patriótico, fueron escuchadas con recogimiento por todos los presentes, y especialmente por la señora Herminia Agramonte, hija del patricio y su esposo señor Graciano Betancourt, que contemplaron con orgullo el homenaje que el pueblo cubano rindió al ilustre desaparecido.

Después de tan patriótico acto, el señor Ladislao Platel, presidente de la Cámara de Comercio de la localidad, obsequió a la concurrencia con un almuerzo criollo.

Pero no es posible terminar esta breve reseña sin hablar de un detalle de suma trascendencia: los allí reunidos, por unanimidad, acordaron solicitar del Coronel Fulgencio Batista, jefe del Ejército Constitucional, interponga sus buenos oficios para que sus amigos, los senadores, aprueban a la mayor brevedad, el proyecto de ley, procedente de la Cámara, que crea el Municipio de Ignacio Agramonte, así como que sea realidad la sanción del honorable señor Presidente de la República.

También solicitaron del propio coronel Batista su valioso concurso para que se lleven a efecto las obras de embellecimiento tan necesarias en el lugar donde está emplazado el obelisco, a cuyo efecto el ya citado Comité Femenino ha recibido ofertas del representante señor Leonides Bautista para obtener del Congreso un crédito lo suficientemente amplio para la realización de dichas obras, por lo cual los vecinos del futuro Término se muestran muy agradecidos.

FEDERACION MEDICA DE CUBA

COLEGIO MEDICO DE LA HABANA

San Lázaro, número 62, altos

SECRETARIA

CONVOCATORIA

JUNTA GENERAL ORDINARIA

De orden del señor Presidente, tengo el honor de citar por este medio para la Junta General Ordinaria, que tendrá efecto el día 27 de Mayo, a las 5 de la tarde, de acuerdo con lo que determina el Artículo VIII de nuestros Estatutos.

Dr. Alberto Oteiza Setién,
Secretario p. s. r.

FEDERACION MEDICA DE CUBA

COLEGIO MEDICO DE LA HABANA

San Lázaro, número 62, altos

SECRETARIA

CONVOCATORIA

JUNTA GENERAL ORDINARIA DE ELECCIONES

De orden del señor Presidente, tengo el honor de citar por este medio para la Junta General Ordinaria de Elecciones, que tendrá lugar el día 28 del corriente mes, de 3 p. m. a 9 p. m., para cubrir todos los cargos de la Junta de Gobierno.

Dr. Alberto Oteiza Setién,
Secretario p. s. r.

LA «EXPOSICION RAMOS» EN EL CASINO ESPAÑOL

El domingo tendrá efecto en los bellos salones del Casino Español de la Habana el acto inaugural de la Exposición de Caricaturas, que el joven caricaturista cubano Néstor Ramos presentará.

Más de un centenar de cartones serán expuestos por este joven artista, cuya labor es demasiado conocida de nuestros lectores, figurando entre los caricaturizados, además de la Directiva en pleno de dicha prestigiosa institución, numerosas personalidades pertenecientes a nuestro mundo social, comercial y políticos.

LOS ROTARIOS DE MATANZAS SE MUESTRAN AGRADECIDOS AL «DIARIO DE LA MARINA»

El Club Rotario de Matanzas nos escribe para darnos las gracias por nuestras informaciones acerca de la Escuela de Comercio que se habrá de establecer allí próximamente, y nos ruega que continuemos ayudándolo en su labor en pro de la cultura matancera.

DIARIO DE LA MARINA, que no escatima jamás sus esfuerzos en favor de toda obra para el engrandecimiento del país, estará siempre dispuesto a continuar ayudando al Club Rotario de Matanzas en su loable empeño.

SUSCRIBASE Y ANUNCIESE EN EL «DIARIO DE LA MARINA»

E.C.D. 2016

DIARIO DE LA MARINA

(S. A.)
FUNDADO EN 1832.
(Dirigido hasta 1919 por D. Nicolás Rivero y Muñiz)
DIRECTOR: Dr. JOSE I. RIVERO
ADMINISTRADOR: D. CELSO GONZALEZ
Domicilio Social: PASEO DE MARTI, número 103
Joshúa B. Powers, Ins. 220 East. 42nd. St. New York City

Editado por la Cía. DIARIO DE LA MARINA. (S. A.), cuyo programa consiste «en la defensa de los intereses generales y permanentes de la Nación cubana, de los especiales de la Colonia Española establecida en la misma y de la unión y armonía entre los diversos elementos que conviven en el país». Art. 1o. de los Estatutos.

TELEFONOS DEL DIARIO

Dirección	M-2856
Administración	M-7911
Suscripciones	M-7911
Quejas	M-7911
Clasificados	M-7915
Jefe Redacción	M-1287
Redacción	M-7913
Sports	M-7912
Ag. Guanabacoa	XO-1584

PRECIOS DE SUSCRIPCION

	Territorio Nacional	Extranjero	Países Fuera del Convenio Postal
Año	$ 13.[illegible]	$ 17.00	$ 20.00
Semestre	7.00	9.00	11.00
Trimestre	3.75	5.00	6.00
Mes	1.30	—	—
Dominical Semestre	—	5.00	7.00

EDITORIALES

Una rectificación laudable

Fuimos los primeros y los que con más reiterada insistencia nos opusimos al propósito de establecer un nuevo impuesto sobre el azúcar. El Sr. José Manuel Casanova, Presidente de la Comisión de Hacienda del Senado, de notoria y probada experiencia en esas cuestiones, ratificó categóricamente nuestro criterio. Dicho impuesto era, según él, sobremanera desacertado y sumamente inoportuno. Vino después, la plena coincidencia, no solo de los hacendados y colonos, sino también de todas las entidades económicas con nuestro parecer.

El Gobierno tuvo el acierto de atender y de oír esta fuerza unánime de la opinión pública y desistió de su propósito de implantar el referido impuesto. Lo elogiamos sin regateo de ninguna clase. No son todos los gobernantes los que para sus resoluciones auscultan el pensar y el sentir de aquellos elementos que pueden iluminarlo y asesorarlo. Los ofuscan unas veces la soberbia y el amor propio. Los impelen otras a cerrarse en su error, intereses ajenos a los del país y a los del común bienestar. No pueden los que rigen una República democrática, encerrarse en la torre de su propia y exclusiva voluntad y rechazar las indicaciones y los consejos del clamor que serena, comedida y razonablemente los guía y los orienta. Aun en problemas secundarios, les conviene consultar la opinión del pueblo y principalmente la de aquellos sectores a quienes más estrechamente afectan los distintos y respectivos asuntos que se han de dilucidar. ¡Cuánto más discreta y prudentemente ha de escuchar el Gobierno dicha opinión en cuestiones asidas a la vida y la marcha económicas de Cuba, como todas las que se refieren a la industria azucarera de Cuba?

Era desacertado el aludido impuesto. Ha habido casi siempre en los gobernantes del país, una marcada tendencia a cargar sobre el azúcar en cualquiera circunstancia en que se vislumbre un desequilibrio entre los ingresos y egresos presupuestales. Es el crudo la milagrosa panacea a que se acude para todas las dolencias económicas nacionales. No se tienen en cuenta las gabelas que pesan ya hartamente sobre dicho producto. No se advierten la obstrucción, el entorpecimiento y los daños que bajo esta pesadumbre de impuestos puede recibir aquella industria que, por ser consustancial con el desarrollo y la riqueza de Cuba, ha de merecer también el más celoso apoyo y la más ahincada protección del Gobierno.

Y hubiera sido más desacertada y más inoportuna la nueva tributación impuesta al azúcar en las actuales circunstancias. Este ha descendido a un precio que no llega apenas ni a remunerar la producción. Se realizan persistentes esfuerzos en el Norte para restaurar siquiera el precio que adquirió con el Tratado de Reciprocidad. Se sabe que es éste un problema de vida o de muerte para Cuba. ¿Cómo en estos momentos se hubiera podido gravar con una nueva carga a la derrengada y otra vez postrada industria azucarera? ¿Cómo se hubieran podido realizar las anunciadas esperanzas de que, redoblando los empeños y estrechando nuestras relaciones económicas con los Estados Unidos, pudiéramos contener el descenso mortal de nuestro producto fundamental? No debe de ser tan lamentable y angustiosa la situación azucarera de los cubanos —discurrirían los remolacheros y los refinadores norteamericanos y con ellos, seguramente, Mr. Wallace— cuando el mismo Gobierno de Cuba, para equilibrar los presupuestos nacionales, piensa imponer al crudo una nueva gabela. No hubiera faltado lógica al pensar de esta manera. Y este argumento hubiera podido desbaratar y echar abajo todas las reiteradas gestiones que tan beneméritamente están practicando cuantos elementos ven y advierten el peligro mortal de que siga en su ruinoso descenso, o se estacione la cotización del azúcar.

Esto es lo que, por suerte, se ha evitado al oír el Gobierno nuestros reparos, tan en perfecta coincidencia con la opinión pública, respecto a sus intentos sobre el impuesto ya desechado.

El saneamiento de nuestra bahía

Una comisión de expertos presidida por el Secretario de Sanidad, ha visitado al Presidente de la República y le ha hecho entrega de un memorandum contentivo de las medidas que deben implantarse para evitar la suciedad y los malos olores de las aguas de nuestra bahía.

Este es un problema que debe ser resuelto con la mayor urgencia. El puerto de la Habana tiene un alto rango, unánimemente reconocido en la historia universal de la navegación. Enclavado entre las dos Américas, es tránsito y paradero de casi todo el tráfico entre el Norte y el Sur. Por razones que sería largo enumerar, pero que el Estado cubano está en el deber de precisar y examinar cuidadosamente, nuestro puerto ha perdido importancia últimamente, al igual que otros de la República, hasta el punto de que algunas líneas de vapores han suspendido sus escalas en la Habana, con gran perjuicio para nuestro negocio turístico; pero así y todo el puerto habanero tiene un prestigio histórico y comercial que estamos en la obligación de mantener dignamente.

No hay ninguna razón para que en las aguas de nuestra bahía floten basuras y miasmas que las hacen desagradables al viajero y que infeccionan la parte de la ciudad colindante con los muelles. Una bahía es como una gran boca; por ella se nutre la ciudad, pero por ella también se envenena. En los casos de epidemia, las primeras precauciones de las autoridades sanitarias suelen estar relacionadas con la bahía, desde la cuarentena, institución mundial, hasta la desratización, que entre nosotros debiera llevarse a cabo periódicamente y no sólo cuando se sospecha de algún caso de peste bubónica.

Es innegable que la vigilancia ejercida en nuestra bahía, si bien muy activa en lo que concierne al contrabando, no lo ha sido tanto en la que se refiere al mantenimiento del litoral y de las aguas en buen estado de limpieza. Tan pronto se aproxima el transeúnte a los muelles percibe los olores desagradables de los mostos, desperdicios e inmundicias de toda clase que impunemente se arrojan a la bahía. Las aguas tienen siempre una coloración cenagosa y arrastran copiosos detritus hacia los muelles y dársenas.

Constantemente se producen quejas contra la mala costumbre de arrojar mostos a las aguas portuarias y fluviales. Los mostos no sólo producen emanaciones desagradables, sino que causan la muerte de los peces. Parece ser que las medidas tomadas por las autoridades y las pragmáticas de prohibición dictadas distan mucho de cumplirse y ello se debe seguramente a que en los casos de infracción ha prevalecido una injustificada benevolencia. Conocemos casos de poblaciones del interior que se han visto impedidas de usar las aguas del río comarcano para menesteres de limpieza, porque, contraviniendo lo preceptuado, los mostos del central azucarero cercano han sido arrojados al cauce de aquél.

El caso de nuestra bahía es aún más delicado, porque se trata del primer puerto de la República, de un lugar de gran afluencia de viajeros, turistas en su mayoría, y de una gran zona ciudadana que se siente afectada por la suciedad portuaria.

No conocemos las medidas que se habrán propuesto al Jefe del Estado para resolver este problema; pero esperamos que serán tan pertinentes como adecuadas y que se pondrán en práctica cuanto antes, con un poco más de rigor que el demostrado hasta ahora.

Creemos, sin embargo, que no se dará cumplida solución a este problema, mientras previamente no se resuelva otro que estimamos de capital importancia: el de la exoneración de las basuras de la ciudad. Esas basuras son conducidas hoy en chalanas mar afuera y arrojadas al agua. Pero sucede muy a menudo que el oleaje las proyecta de nuevo sobre la ciudad y así es muy frecuente ver toda la parte del litoral correspondiente al malecón con un mar sucio, lleno de inmundicias, muchas de las cuales, cuando hay ras de mar, son lanzadas sobre el muro al pavimento. Es preciso ir pensando un sistema menos impropio para desprenderse de los desperdicios urbanos. El crematorio es la solución adoptada en casi todas partes y, a nuestro juicio, la más satisfactoria. Mientras las basuras de la capital se sigan echando al mar, será muy difícil mantener nuestra bahía y nuestro litoral en buen estado de limpieza.

FECHAS Y ANIVERSARIOS

MAYO 17

—En 1770 se celebró la boda de Luis XVI y María Antonieta.

—En 1811 tuvo lugar la Batalla de Albufera, entre las fuerzas hispano anglolusitanas mandadas por los generales Castaños (español) y el británico Beresford, y las fuerzas francesas que se componían de 27.000 hombres al mando del Marical Soult y que fueron vencidas.

—En 1920 y por el Papa Benedicto XV, fué canonizada Juana de Arco, la Doncella de Orleans.

—En 1763 nació en Saint Andre, Luis Nicolás Vauquelin, el famoso químico francés.

—En 1825, y desde Arequipa, Simón Bolívar expidió el decreto creando la República del Alto Perú.

—En 1606 murió asesinado Demetrius, segundo hijo de Ivan el Terrible, Primer gobernante de Rusia que asumió el título de Czar.

—En 1768 nació Carolina de Inglaterra, esposa de Jorge IV. Era hija de Carlos Guillermo Fernando, Duque de Brunswick Wolfenbuttel.

—En 1510 murió Sandro Botticeli, famoso pintor florentino. Su nombre era Alejandro di Mariano Filipepi, pero adoptó el nombre artístico de Botticeli por haber sido discípulo de Botticelo. Gran parte de su obra pictórica fué dedicada a los Médicis, y llenó toda aquella época con cuadros maravillosos en que imperaban sus estudios de desnudo realista sobre bases mitológicas. Pero esta concepción realista la cambió bruscamente al morir Savonarola en la hoguera el 22 de mayo de 1495. El gran Botticeli queda saturado desde aquel momento de la más intensa melancolía y dedicada desde entonces sus actividades a temas religiosos y místicos. Y de su paleta maravillosa surge su «Adoración de los Magos», donde él mismo se representa entre los grupos haciendo profesión de fe, y poco después «La Anunciación», «La Virgen y el Niño», y «La Adoración de la Madona de Berlín».

—Se cumple el primer centenario de la muerte de Talleyrand, el famoso político francés muerto en París el 17 de mayo de 1838. Talleyrand llenó toda una poca de la historia política de Francia y su nombre está asociado a las etapas napoleónicas tanto en las victorias como en el ocaso del gran corso.

Cuando Bonaparte sancionó el fusilamiento del Duque de Enghien, Talleyrand no se recató en censurar la decisión del Emperador: «Es más que un crimen; es una falta» dijo en aquel entonces. Talleyrand era el tipo del político sagaz y oportunista, muy útil en ocasiones, aunque todos le reconocían que su talento político corría parejo con su inescrupulosidad, por lo que en muchas ocasiones fué equiparado a Fouché, el Duque de Otranto, de quien también fué contemporáneo.

Al Margen de la Historia

COSAS DE LA GUERRA

—¿Cómo se llama usted?
—Alejandro Martínez Gil.
—¿Edad?
—Treinta y siete años.
—¿Profesión?
—Sacerdote.
—¿Dónde ejercía?
—En Madrid, como Rector de la Iglesia de San Pascual y Profesor del Seminario.
—Nada más. Váyase a la bodega.

Don Alejandro saluda y se retira. Al pasar frente a un grupo de prisioneros, oye esta frase:

—¡Me han quitado una medalla de la Virgen que me había puesto al cuello mi pobre madre!

El sarcedote dirige una mirada de consuelo al infeliz.

Días más tarde, Don Alejandro comparece ante el alcaide de la cárcel.

—¿Es cierto que usted confesó hoy a varios presos?
—Sí, señor.
—¿Y no sabe usted que eso está prohibido?
—No, señor.
—¿Cómo que no?
—El Gobierno de Valencia autoriza la libertad de cultos.
—Aquí no hay más Gobierno que nosotros.
—Enterado.
—Desde hoy, como castigo, tendrá usted que hacer la limpieza de bodegas y letrinas, hasta nuevo aviso.
—Está bien.

Poco después, Don Alejandro, empuña una bruza y comienza la penosa tarea de limpiar. Algunos compañeros, compadecidos, quieren sustituirle; pero él exclama.

—¡Que nadie me quite esta corona!

Y el buen rector, mansamente, humildemente, con energías sobradas, y dando de lado al peso de aquel vejamen, continúa su tarea, ejemplarizando a los que aquel día forman la brigada penal de limpieza, y recordando las palabras de Wren: «Quien barre una habitación en nombre de Dios, a la vez se honra a sí mismo y honra al trabajo».

II

—¿Usted es...?
—Yo, abogado. ¿Y usted?
—Médico.
—Lo quieren mal aquí, ¿eh?
—Así parece. Y a usted también.
—Evidente.

Los dos profesionales trabajan en la lavandería del penal. Tienen las manos destrozadas. Pero no pueden librarse de esta ruda labor. Sus vigilantes no los dejan descansar un momento Se oye la voz de uno de ellos:

—No hablen, ¡holgazanes!
—Es que...
—Silencio. Los tiempos cambian. Ahora no podéis vivir de parásitos, como antes.
—Yo tenía muchos clientes y mi bufete era solicitadísimo...
—Y yo...
—¡Callad! Un médico y un abogado... ¡Señoritos!

Y los «señoritos» prosiguen su trabajo sin chistar.

José Sánchez-ARCILLA.

Epistolario de OTEYZA

Sr. Myron B. Lloyd,
Detroit.

Muy señor mío:

Al enterarme de que divorciarse pretende usted, a causa de que su señora esposa—c. p. b.—practica el nudismo, tomo la pluma para decirle que debe desistir de tal pretensión. Y debo hacer constar a usted que, en principio, no soy contrario al divorcio, y que soy contrario al nudismo en principio, en medio y en fin, vamos, contrario siempre.

Por lo que al divorcio se refiere, creo que, cuando la esposa hace algo intolerable para el marido, éste no se lo debe tolerar, pues si hay un papel desairado es el de un marido tolerante. De otra parte, puesto en trance semejante, ¿qué ha de hacer un hombre?... Una copla popular española lo dice:

«Si la mujer sale mala,
ni matarla ni pegarle;
se la coge de la mano
y se la lleva a su madre»,

que es la primordial forma del divorcio.

En cuanto al nudismo, abomino de esa práctica salvaje y hasta bestial. Hasta bestial inclusive, porque si el humano se diferencia en algo de la bestia, este algo es que el uno se viste y la otra no. Y aun dentro de nuestra categoría en la escala zoológica, el civilizado se viste más y mejor que el salvaje. El traje completo constituye la completa civilización. Don Miguel de Unamuno, gloria de la intelectualidad hispana, definía los países sin civilizar, diciendo: «Son aquéllos donde, en vez de sastrerías, hay taparraberías».

Y ya que a un gran escritor español he citado, citaré a otro. Al que suscribe, dicho sea con la natural modestia. Sí; yo mismo, que en mi novela «Anticípolis» hice decir a la protagonista lo siguiente: «En estos rascacielos, donde vivimos tan amontonados que todo recato haría falta, no se cierran las ventanas, si es verano, o, si es invierno, no se corren las cortinas ni de las alcobas ni de los cuartos de baño. Y aún hay los **maillots** en las playas y menos que los **maillots** en esos **solariums** o como se llamen. Además hay los campamentos de nudistas. ¡El desnudo público! Ese desnudo propio de los incivilizados y de los animales también».

Pero en el nudismo, como en todo, existen sus más y sus menos. Ya sé que el nudismo, por lo que a la desnudez corresponde, es absoluto. «Desnudo integral» lo llaman quienes lo preconizan. No obstante, esos más y esos menos, aludidos, los considero con arreglo a donde el nudismo se practica. Y esta consideración juzgo que en cuenta debe tomarse por lo que a la esposa de usted respecta, precisamente. De aquí el objeto con que escribiéndole estoy.

Según la demanda de divorcio que ha presentado usted, su esposa practica el nudismo en el domicilio conyugal. Se viste para salir y a todas partes va vestida; pero en cuanto regresa a casa—a la casa de ustedes; de ella y de usted; de usted más que de ella—se desnuda. Desde luego, señor Lloyd, lo que la señora Lloyd hace está mal. Pero repare usted ¡que estaría peor si hiciese lo contrario! Esto es, que en la casa de usted permaneciese vestida y que se desnudase en las casas de los demás.

De ser ello así, yo aprobaría que quisiese divorciarse usted. ¡Ni que decir tiene! Pero puesto que su esposa no delinque en el grado máximo, no solicite para ella la máxima pena. Limítese a abrir las ventanas, por ejemplo, a ver si pilla un catarro. El catarro ya es bastante castigo para una nudista de tan inofensiva clase.

Sin más, quedo de usted atento s. s. q. e. s. m.

Luis DE OTEYZA

La Habana, 18 de Mayo de 1938.

EN «LLEGA Y PON»

por Roseñada

—Oye, Micaela, prepara la candela para la sartén...

COMENTARIOS INTERNACIONALES

ACERCANDO HISPANOAMERICA A LOS ESTADOS UNIDOS

Linton Wells, el afamado reportero que le ha dado doce veces la vuelta al mundo, les dice cada domingo, por radio, a los norteamericanos, lo que son nuestros países. Esas charlas, radiadas desde una docena de ciudades hispanoamericanas, tienen el propósito de estrechar los lazos entre todas las naciones del nuevo hemisferio

(De nuestro corresponsal)

NUEVA YORK, (Editors Press).—Los Estados Unidos se quieren acercar a Iberoamérica, el continente que les brinda amistad y un mercado excelente para llevar a él los productos de sus industrias y buena parte de los de su agricultura. No hace todavía un mes, el alcalde La Guardia, de la ciudad de los rascacielos, esbozaba en un discurso todo un proyecto de gran envergadura encaminado a suministrarle al mercado iberoamericano, a precios que no admitieran competencia, todos los productos manufacturados que pudieran desear. Con ello—decía el popular y dinámico alcalde—se matarían dos pájaros de un tiro: impediríamos la penetración de las naciones europeas en los países situados al sur del río Grande, y les daríamos trabajo a buena parte, al menos, de nuestros desocupados...

Con esa mira de «la amsitad constructiva» en mientes, en los Estados Unidos se está fomentando el panamericanismo por todos los medios conocidos.

Un matrimonio célebre visita Hispanoamérica

Entre las «enterprises» realizados hasta ahora y en los últimos tiempos, con el propósito de fomentar el «good will» de los norteamericanos hacia sus vecinos del Sur, ninguna más espectacular al par que efectiva, que la inciada bajo los auspicios de la Radio Corporation de América y National Broadcasting Company, por el afamado repórter «trota mundos» Mr. Linton Wells, quien ha emprendido una «tournée» de trece semanas por todos nuestros países, en cuyo tiempo cada domingo le hablará del lugar donde se encuentre, por radio, a los millones de radioescuchas de todos los Estados Unidos. Su voz, recibida por onda corta en Nueva York, es retrasmitida por los circuitos de onda larga de la National Broadcasting Co. a todas las audiencias de las distintas secciones de los Estados Unidos, por lo cual puede asegurarse que las charlas de Linton Wells serán las de mayor difusión recibidas hasta ahora de Hispanoamérica.

Para sus excursiones, que lo llevarán a todas o casi todas las naciones de centro y suramérica, Wells utilizará principalmente el avión, pero viajará también, cuando ello le sea preciso, en vapor, canoa, automóvil y a caballo.

En su arriesgada excursión, Linton Wells va acompañado de su esposa, Fay Gillis, periodista, como su marido, que actuó como corresponsal de diarios norteamericanos en la guerra italo-etiópica. La ñora de Wells es también aviatriz y miembro del afamado Caterpillar Club, una entidad newyorquina que sólo admite como asociadas a las personas que se han visto obligadas a usar el paracaídas durante sus excursiones aéreas. La señora de Wells fué la primera mujer aceptada por el club.

La belleza de Hispanoamérica y el factor humano

Linton Wells, corresponsal de guerra que le ha dado la vuelta al mundo nada menos que doce veces y que por ese procedimiento ha recorrido más de dos millones de millas de territorio, es, acaso, el corresponsal extranjero más destacado de los Estados Unidos. Su última experiencia, que pudiéramos llamar de carácter bélico, tuvo lugar durante la guerra de Abisinia, ya que desde hace algún tiempo está siendo utilizado por la National Broadcasting Company, no solamente en labores de paz, sino con propósitos absolutamente pacifistas. En esta ocasión los grandes conocimientos y relaciones de Linton Wells están siendo utilizados para darles a los radioescuchas de los Estados Unidos una vívida impresión de los países hispanoamericanos que el famoso reportero vaya recorriendo. Wells no solamente se limitará a describir las bellezas de las rutas que vaya siguiendo—un excelente anuncio con vistas al turismo—sino que también hablará del factor humano en cada una de las naciones que visite, de sus mujejres, de sus gobernantes, etc.

La primera fase del largo viaje del ilustre periodista, lo llevó a recorrer la ruta del propuesto nuevo canal de Nicaragua, en el que el gobierno de los Estados Unidos parece hallarse muy interesado. Sus experiencias y hasta sus penalidades las describió el domingo 8 del corriente mayo, en una amena e interesante charla radiada desde Managua, que fué perfectamente escuchada en toda la nación norteamericana.

Durante los próximos doce domingos, las charlas de Linton Wells serán emitidas desde las siguientes ciudades, por el orden que van colocadas: Panamá, Río Bamba (Ecuador), Lima, La Paz, Santiago de Chile, Montevideo, Buenos Aires, Caracas, Santo Domingo, Puerto Príncipe, la Habana y Bermuda.

Cuando Wells le dió la vuelta al mundo en 29 días

Pudiéramos escribir todo un libro Era muy pequeño el muchacho cuando su padre se alistó en el ejército norteamericano que iba a combatir contra las fuerzas españolas, y partió para Cuba. Aquella guerra, en la que intervenía su progenitor, encendió la imaginación del niño, que desde entonces ya no vivió más que para esperar las noticias, y hacer que su madre le leyera las descripciones de los combates.

En 1911 comenzó la carrera de trota mundos de Mr. Wells. Desde entonces ha recorrido todas las naciones del mundo, con excepción de cinco. Ha pasado seis veces a través de Siberia y en una de sus vueltas al planeta estableció un «record» de velocidad para el viaje.

«Lint», como le llaman sus amigos, se ha visto probablemente más veces que ningún otro mortal en medio de guerras, revoluciones, rebeliones y otros actos de violencia colectiva. El tiene la siguiente explicación para su gusto por los hechos de sangre: «El día que nací—había sangre en la luna. Ha sido, pues, mi destino, seguir ese rastro de sangre, y relatar lo mejor que he podido la lucha humana por el poder político.

Cuando Linton Wells, acompañado de su amigo Edward S. Evans le dió la vuelta al mundo en 29 días, encontró tremendos obstáculos para realizar la hazaña que sólo pudo realizar a fuerza de dinero. El viaje les costó 42.000 dólares, mientras que diez años después, R. H. Ekins hizo la misma o aproximadamente ruta a un gasto de sólo 5.000 dólares. A Wells le costó 54.000 francos el contratar un piloto que lo llevara de París a Berlín y luego, cuando atravesaba el Pacífico, se gastó mil dólares en 24 horas solamente en los radiogramas que le permitieron conseguir el transporte que lo llevara de Seattle a Nueva York. Al fin pudieron lograr que un avión del Ejército norteamericano los llevara hacia el este, arribando en el ayuntamiento de Nueva York antes de los 29 días de haber salido de él.

La hazaña más arriesgada de Linton Wells

Linton Wells ha sido huésped de reyes y ha viajado con príncipes. Ha sido persona grata en muchas capitales del mundo, pero incurrió en la animadversión de Mussolini, debido a lo que escribió de él después de haber celebrado una entrevista con el «Duce».

Wells fué teniente del ejército chino, comandante en el mexicano de Carranza y coronel en las fuerzas aéreas nicaragüenses. Posee doce condecoraciones extranjeras.

La hazaña más atrevida de Linton Wells, es probablemente la que vamos a referir a continuación: Cuando se quemó en el Pacífico el trasatlántico «City of Honolulu», hallándose a unas setecientas millas de la costa americana, al oeste de Los Angeles, Wells inmediatamente pensó que tenía que tomar medidas heroicas, si quería distinguirse en el asunto en que iba a tener muchos competidores. Se trataba del primer viaje del magnífico buque a los Estados Unidos, un caso que, por tal motivo, tenía cierta semejanza con el del «Titanic».

Hasta Wells llegó la noticia de que el transporte del ejército norteamericano «Thomas» había rescatado a todos los pasajeros, y los conducía a San Pedro, a donde llegaría el siguiente día por la mañana. El gran repórter envió radiogramas al buque, ofreciendo comprar cualquier fotografía que reprodujera el incendió del «City of Honolulu» y el pánico de sus pasajeros, y pronto aceptó una oferta de seis rollos de «film» por ciento cincuenta dólares.

Tenía la idea de llegar de algún modo al «Thomas» antes que sus competidores, por lo cual le comunicó al comandante que iría a encontrar a su buque en alta mar. Pero aquel le respondió que no podía detenerse a recoger pasajeros y Wells, sin pensarlo dos veces, alquiló un viejo hidroplano, y poco después del medio día se lanzó en él mar adentro.

Hora y media después de haber abandonado las playas californianas, pasajero y piloto divisaron al buque. El piloto entonces descendió hasta encontrarse a unos cincuenta pies sobre el agua. Pero dejemos que sea el mismo Wells quien relate lo que sucedió después:

«Aspiré con vigor y me lancé de cabeza hacia el abismo. Mi única protección era un chaleco salvavidas, de uno de cuyos bolsillos había extraído los corchos y colocado en su lugar una pinta de wiskey y 500 dólares en billetes, protegidos con material impermeable.

«Me pareció que pasaba una eternidad antes de que volviera a la superficie. Moví la cabeza, me sequé el agua de los ojos y miré alrededor. El aviador se alejaba hacia la costa de California, mientras que a un cuarto de milla de distancia el «Thomas» seguía su viaje hacia tierra. Le hice todas las señas que pude, y esperé, resignado a mi suerte, unos minutos que me parecieron años.

Mientras cientos de personas observaban desde las cubiertas del «Thomas», mi salvamento fué preparado con toda rapidez. Y nunca he oído más juramentos que los que me dirigió el capitán del barco cuando me tuvo ante él. Creí que me iba a arrojar otra vez al agua. Le pedí millones de perdones y permiso para entrevistar a los pasajeros. Y a los quince minutos tenía ya relatos para llenar dos páginas de periódico y fotografías tomadas desde todas las posiciones.

Pronto mi avión volvió a estar ante mi vista y al cabo acuatizó a media milla del «Thomas». Con mis preciosas anotaciones y rollos de fotografías bien protegidas por el material impermeable, corrí hacia la popa del buque y me lancé de nuevo al agua. Por un momento creí que iba a ser succionado por el remolino de las hélices, por lo cual nadé con todas mis fuerzas para alejarme del barco. Y cuando volví a la superficie vi con alegría como el hidroplano avanzaba hacia mí y cinco minutos después me recogía—magullado, pero salvo—se elevaba de nuevo, y partía, veloz, hacia San Diego.

Cuando pasamos sobre el «Thomas» para decirle adiós, vi al capitán levantar los puños al cielo con fiereza terrible. Tres horas después estaba en Los Angeles con las primeras fotografías y relatos de los náufragos. Les había sacado a mis competidores una ventaja de doce horas».

A TRAVES DE LA VI

EL CONCEPTO DE LA BELLEZA

Después de una larga plática nos fuimos a la calle, Jeremías y yo, sin habernos puesto de acuerdo, lo que es generalmente corriente y sucede en todas las discusiones.

El punto a convenir era la razón que abonaba el concepto de la belleza. Es decir, el fundamento que hacía que cada cual pensara que un objeto era más bello o lucía mejor en la forma que la persona lo presentara.

Yo sostenía la cuestión desde un punto de vista metafísico y Jeremías me aseguraba que la perfección era un hecho real y no una idea provocada por el temperamento de la persona.

El teorema era una verdad de no muy fácil demostración.

Yo presentaba ejemplos: —Ahí tiene usted a Napoleón I. Todos los Bonaparte se afeitaban el rostro y mantenían la figura de los clásicos emperadores romanos. Pues llega otro emperador, de la raza, y no respetando las tradiciones de familia implanta los bigotes espesos y encerados, y la perilla, muy clásicos entre los mercaderes del barrio de San Antonio, en París y otros lugares que se especializan con el tráfico (que no quiere decir «tránsito», sino «comercio»).

¿Qué quiere decir esto? —Que Napoleón II («le Petit», como le llamó Víctor Hugo) estaba convencido que el ilustre fundador de la dinastía estaba en un error creyendo que la cara lapidaria y severa de sus antepasados, habría lucido más propia con los hermosos mostachos que usaba la Guardia Imperial.

Y en este género, ¿qué le parece a usted el capricho de nuestro distinguido amigo Adolfo Hitler, de imitar la «geniada» del popular y cómicoactor Charlie Chaplin? ¿No cree usted que ese cuadradito de pelo negro, que se deja bajo la nariz, es, en su concepto, la expresión más acabada y enérgica del genio que le brota por todos los poros?

Yo desearía imitarlo, pero no tengo habilidad para hacer con... vaja la figura rectangular... quiera de nuestros ilustres... hacen del árbol más redond...

Por otra parte, ¿concibe... Napoleón I rizándose todos... aquel mechón de pelo que... sobre la frente?

Vea usted cómo es ca... cuanto dependa del concepto... no. ¿Se ha fijado usted que... mas se hacen tostar el cutis... do no se lo pintan) porque... convencidas de que el blanco... bastrino, que era la suprema... se usaba por ignorancia e... dad?

Jeremías oía en silencio y... meditar. No dormía porque... bamos, y así llegamos hasta... lle muy transitada por donde... rría un público ocioso e inco... Mi amigo se detuvo y se que... contemplación de una mujer... vestida, aunque no elegante... tenía la singularidad de no... calzas ni «medias calzas», que... antiguo eran medias que... bían hasta la rodilla.

Aproveché la oportunidad de... la dama estaba frente a una... ra contemplando, encantada... da, un traje de baño, de los... exhiben en los cinematógrafos... dije:

—Vea usted cómo esa señora... convencida que la piel de... nas la hacen más bella... esos vellos obscuros que la... a un cuadrumano, y eso que... oculta, a veces, venas, ra... ronchas nada estéticas. Vea... cómo lleva pintadas las uñas... tilo del Cambodge, y dígame... conforme con esas enmiendas... naturaleza: que es igual a la... hace con los árboles, como dije... rato.

Jeremías habló, al fin, para... cirme:

—Es evidente que el ser hu... es un animal muy complicado.

Héctor DE SAAVE...

PERSONAJES MUNDIALES

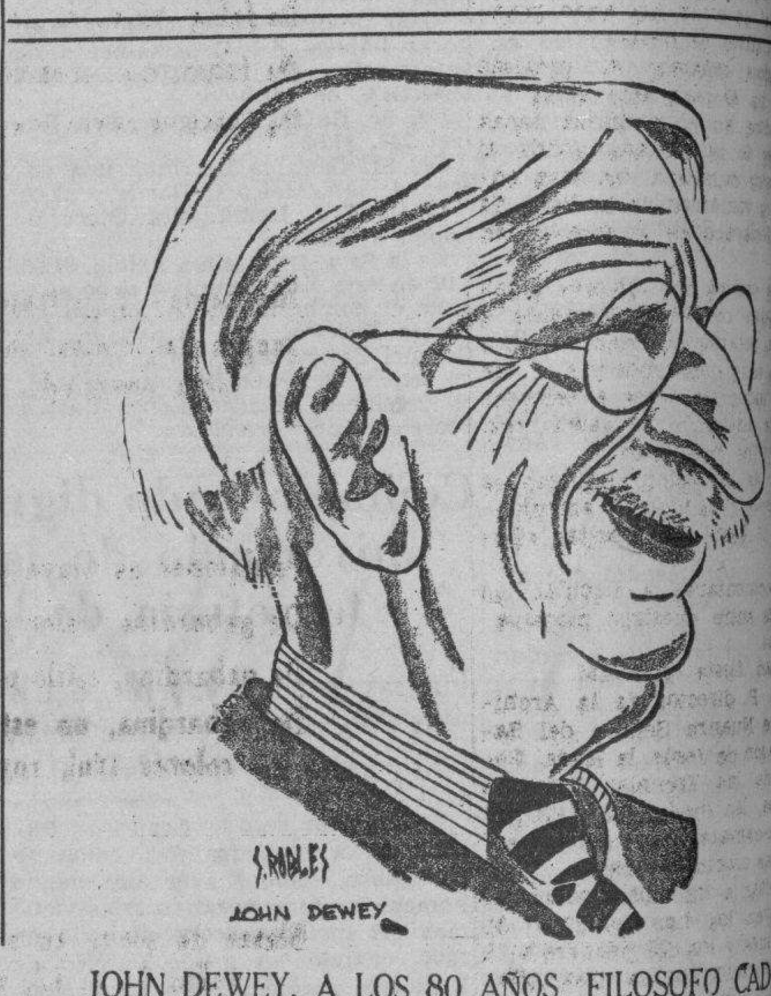

JOHN DEWEY, A LOS 80 AÑOS, FILOSOFO CADA VEZ MAS AVANZADO

A las 80 años John Dewey «Profesor Emeritus» de Filosofía en la Universidad de Columbia sigue en las avanzadas del pensamiento americano. En el hecho se ha ido moviendo más y más de los planos tradicionales a los progresistas a medida que avanzaba en edad, estudio y experiencia. Se le llama el filósofo, pero no ha creado un sistema que pueda llamarse tal. Su obra está en sus clases y en una catarata de libros y opúsculos que ahincan en los aspectos recónditos del pensamiento y de la cultura.

Dewey es un enamorado de la libertad, la quiere absoluta en educación y en la expreción de las ideas: toda campaña de esta índole lo cuenta entre sus falanges más esforzadas, no le importa que a veces marche del brazo con comunistas y otras con reaccionarios. Cuando los comunistas comenzaban a levantarlo como un aliado de tremendo prestigio, Dewey lanzó una encíclica en... dena el comunismo, denuncia... cretas actividades en los Estados... ños y llama al pueblo americano... reconocerlo como un peligro... quita que luego acepte presidir... tribunal «ad hoc» de opinión... juzgar a Trotsky y declararlo... cente de las acusaciones de Mo... a pesar de la abrumadora... acumulada en los procesos de... lin.

Es un defensor de las religiones... y de la libertad religiosa. «Dewey... cribe en una prosa pedestre» es... el autorizado crítico literario... Gannet a propósito de ese... Lo peor es que Gannet tiene... zón. Parece que Dewey, preocu... de sus ideas y siguiendo un... pensamiento que a él le parece... ro, se ocupa poco de cómo lo... sa o de la claridad con que sus... tores querrían verlo expresado.

Desde 1886 a la fecha ha es... unos veinte volúmenes, empezando con su «Psicología» para termina... si es que ha terminado, con «El... lismo y la Acción Social».

En esta última obra, Dewey... de dar nueva vitalidad militante... liberalismo, que está siendo apla... do por las filosofías políticas de... da. Escribió también «Leibnitz», «Teo... ría crítica de la Etica», «Estudios... la Etica», «La Escuela y la Sociedad», «Estudios en la Teoría Lógica», «Co... mo pensamos», «La influencia de... Darwin en la Filosofía», «La Filo... fía alemana y la política», «Demo... cracia y educación», «Reconstrucción... en la Filosofía», «La Naturaleza hu... mana y el comportamiento», «El pú... blico y sus problemas», «A la b... de la certidumbre» y «El Arte... Experiencia».

Antes de llegar a sentarse en... en la cátedra de Filosofía de la... versidad de Columbia había enseñado en las Universidades de Minnesota... de Michigan y de Chicago. Estuvo... enseñó además en las Universidades... de Winconsin, de Peking (China)... la Sorbona de París; es miembro... Honor del Instituto de Francia... doctor honorario de muchas... instituciones educacionales. Fué pre... sidente de la Sociedad Americana... Filosofía.

Con Pimienta

(Por Diógenes)

—El hombre mira siempre al pasado si la que pasó fué bella y joven.

—El poder electoral está en las manos de la mayoría que está compuesta de gente que hace poco y sólo se ocupa de criticar a los demás.

—La mujer no se hace solterona hasta que empieza preocuparle la idea de si se casará algún día.

—La mujer que tiene un marido buen mozo siempre tiene un ojo en él y el otro en sus amigas.

—Todavía es un misterio si los travesaños de una escalera son para separar los soportes o para unirlos.

—Es extraño lo ignorantes que son algunas muchachas. Todas saben lo que es un beso pero insisten en que se les repita.

—En nueve casos de diez mientras más ignorante es un hombre más ruido hace y mayor salario gana.

—Cupido sólo usa en sus guerras polvora sin humo.

—No envidiéis al hombre de buena memoria. Es seguro que recuerda una cantidad de cosas que querría haber olvidado.

M.E.C.D. 2016

AÑO CVI

GUANABACOA AL DIA

Fiesta Escolar

La Junta de Educación de Guanabacoa conmemorará la patriótica fecha del veinte de mayo con el acto denominado «el beso de la Patria».

Teniendo por sede el teatro Carral.

En él se les hará entrega a los niños de las escuelas públicas de este término, de los diplomas obtenidos por motivo de su buena conducta escolar.

Al cual han de asistir además de los niños de las escuelas públicas y privadas, las sociedades Culturales y de Recreo, Autoridades Civiles y Militares, Prensa y distinguidas personalidades de nuestros círculos sociales y financieros.

Por primera vez en nuestra república serán premiados los escolares por el Patronato local «Pro ahorro del niño escolar» con libretas de cuentas abiertas en la Caja Postal de Ahorros de esta villa, como un estímulo a su conducta y aplicación durante el año escolar y a la vez iniciarlos en el hábito del ahorro para hacerlos en el mañana ciudadanos capaces de velar por el crédito y la economía nacional.

Coopera a esta magnífica obra el doctor Alberto Arellano, Jefe de la Sección Postal de Ahorros, al ceder gratuitamente veinticinco de esas libretas a petición del Patronato que preside el doctor Oscar de la Vega, Inspector del Distrito Escolar de Guanabacoa.

El doctor de la Vega, el señor Osvaldo Valera Bertrán, Secretario de la Junta de Educación y el Cronista también han hecho donaciones en beneficio de esos niños.

Aplaudimos con todos nuestros entusiasmos tan feliz iniciativa digna de ser imitada en el resto de la república para fomentar en las generaciones futuras el hábito del ahorro que tanto beneficia a las naciones que ya lo tienen establecido y que por cuyo motivo marchan a la vanguardia del progreso y la civilización.

Rotary Club

Mucho entusiasmo está despertando en nuestra villa la constitución del Rotary Club de Guanabacoa.

Para recibir su Carta Constitucional de manos del doctor Manuel Gaona, Gobernador del Rotary Internacional, se están haciendo grandes preparativos de fiestas.

Habiéndose señalado el próximo domingo día 29 para esos actos.

Efectuándose en el histórico Liceo a las diez de la mañana donde el señor alcalde municipal les hará entrega a los visitantes de la llave de la villa declarándolos huéspedes de honor.

La Villa vestirá sus mejores galas para recibir alegremente a los rotarios que han de venir a nuestra para honrarnos y a la vez en todos los actos a celebrar de distinción al asistir con sus respectivos familiares.

Después de la sesión-almuerzo se dará comienzo al té bailable amenizado por la orquesta de señoritas «Renacimiento».

Pronto comenzarán a circular las invitaciones entre nuestras principales familias.

Gran fiesta patronal

El Rvdo. P. director de la Archicofradía de Nuestra Señora del Sagrado Corazón de Jesús, la Rvda. Comunidad de las Escuelas Pías de Guanabacoa, las distinguidas Camarera y Vice-camarera, las señoras celadoras y las asociadas, tienen el honor de invitar a los cultos solemnes que se celebrarán los días del 27 al 31 del actual mes y los del primero al 5 de junio próximo, que se desarrollarán en la forma siguiente:

Día 26:

Al atardecer será izada la bandera de Nuestra Señora.

Día 27 empezará la Solemne Novena que terminará el día 5 de junio. Todos los días, a las ocho y media, habrá Misa cantada y plática en el honor de Nuestra Señora; y seguirán los ejercicios piadosos del día.

Después de la misa se cantará el herhimno «Viva siempre Nuestra Señora» y se finalizará con los gozos de la misma.

La misa del día 29 será a las 9. Dirán las pláticas.

Días 27 y primero, R. P. Modesto Rivas, rector.

Día 28, R. P. José María Llució.

Días 29 y 3, M. R. P. Modesto.

Día 30, R. P. Juan Puig.

Día 31, R. P. Evaristo Ullastres.

Día 2, M. R. P., José María Jaume, provincial.

Día 4, R. P. Jesús García.

El 4 de junio, a las siete y media de la noche, se cantará Gran Salve solemne, terminando el acto piadoso con una despedida a la Virgen.

El 5 de junio, a las siete, Misa de comunión con plática por el Reverendo P. Juan Roig.

A las nueve, Misa Solemne, cantándose la Gran Misa Litúrgica de Pielagos, «Regina Pacis», oficiando el Rvdo. P. Vicario Provincial. Ocupará la Cátedra Sagrada el R. P. Modesto Goicoechea, director.

La parte musical está encomendada al maestro Jaime Ponsoda.

El día 6, a las ocho, se rezará una misa de responso solemne para los difuntos de la Asociación.

El día 5 de junio, después de la misa solemne, se dará la bendición papal por privilegio especial concedido por el Sumo Pontífice. El Excelentísimo y Rvdmo. señor Arzobispo de la Habana concede cien días de indulgencia a todos los fieles que asistan a algunos de los referidos actos.

Restablecido

Encuéntrase ya de nuevo en su hogar del reparto Loma de Cojímar, el señor José Antonio Blanco y Carballeira, restablecido de la intervención quirúrgica a que lo sometió días pasados el doctor Félix.

Los esposos Mariano Blanco y Mariana Carballeira, padres del querido amigo, me encargan hacer llegar a sus numerosas amistades, ante la imposibilidad de hacerlo por otro medio, su profundo agradecimiento por el interés que se tomaron por la salud de su hijo.

Y así lo cumplo.

Teatro «Carral»

Este coliseo será invadido en las tandas de hoy al proyectarse en su pantalla la extraordinaria film de Libertad Lamarque.

«Ayúdame que olvidaron».

Producción cinematográfica de ex-

traordinario argumento humano.

Asociación de la Prensa

El próximo día 20, la Asociación de la Prensa, celebrará junta general ordinaria a las nueve de la mañana, en su local social de la calle de Pepe Antonio número 18.

Con la siguiente orden del día:

Lectura del acta anterior; balance de tesorería; toma de posesión de la nueva directiva, y asuntos generales.

Cumpliendo un deber de compañerismo así lo doy a conocer a los compañeros asociados.

Teatro «Fausto»

El popularísimo teatro «Fausto» anuncia en sus carteleras para hoy dos proyecciones extraordinarias.

«Guitarrista ranchera» y «La carga del diablo».

Dos verdaderas joyas de la cinematografía moderna.

José R. Arango de la Maza.

Una semana de playa

Esta venta de "La Filosofía", titulada UNA SEMANA DE PLAYA, constituye la oportunidad más ventajosa que pudiera encontrar quien, como usted, tanto desea disfrutar de la temporada...

Dulce es sentirse mecida por las olas y acariciada por la suave brisa marina... Pero más grato es todo eso si va en compañía del murmullo de admiración que despierta un airoso cuerpo de mujer luciendo las últimas y muy elegantes novedades para la playa que brinda "La Filosofía"!...

Continúa—y va en aumento—el éxito de UNA SEMANA DE PLAYA. Es que hemos puesto precios realmente tentadores, precios de "La Filosofía", a trajes de baño, capas, batas, juegos, bolsas, zapatillas, toallas, gorros... a cuanto la moda impone para la playa.

Ya detallamos, con precios excepcionales, los más lindos trajes de baño que han venido a la Habana. Vean hoy nuevos artículos de UNA SEMANA DE PLAYA en "La Filosofía":

Batas de playa

De piqué y otras telas muy finas, tallas 34 al 42, a 1.25 y **1.50**
De crash y poplín, modelos muy originales, en todas las tallas, a 3.95 y **3.50**
De felpa, blancas y en bonitos colores, corte muy moderno, a 6.50 y . **5.75**

Capas de playa

De felpa, blancas, marca «Cannon», en estilos de mucha novedad **2.98**
De felpa, una creación preciosa, a listas multicolores **5.25**
De felpa, a rayas y en color entero, algo muy nuevo y muy vistoso .. **4.98**

Juegos

Juegos de capa y traje de baño, en estampaciones muy preciosas, desde **3.75**
Juegos de camisa, short y saya, en estampaciones lindísimas ¡verdadera novedad! a 3.75 y **4.75**

Pantalones

Pantalones de playa en crash, prusia y carmelita, tallas 14 al 20 ... **1.00**
De gabardina, color prusia, muy elegantes, tallas 34 al 42 .... **1.50**
De gabardina, estilo precioso y colores prusia, blanco y carmelita ... **2.75**
De gabardina, un estilo completamente nuevo con 2 zips al frente, colores azul, royal, beige, carmelita y blanco **3.00**

Blusas

Blusas de playa en shantung y seda, con primorosas estampaciones, tallas 34 al 42, a 1.00 y **1.25**
En jersey de lana y algodón, extensa y bonita variedad, desde **1.00**

Bolsas

Una colección inigualable en estilos de absoluta originalidad, desde .. **0.65**

Zapatillas

Un surtido extensísimo, con los modelos más modernos y caprichosos, desde **0.35**

¡Visítenos pronto, para que aproveche estos sensacionales precios de UNA SEMANA DE PLAYA!

LA FILOSOFÍA

AUTOMOVILES CIRCULADOS

Por transitar con exceso de velocidad, ayer fueron circulados por la Policía, los vehículos siguientes:

Primera Estación: Omnibus 1661; 1646; 462; 350; 436; 633; 1191; 358; tran-bús 58.

Sexta Estación: 34.776.

Séptima Estación: Omnibus 496.

Décima Estación: Omnibus 406; 21; 36; y camión 74.243.

Oncena Estación: 14.447; 14.711; ómnibus 1672.

Décima Cuarta Estación: 20.429; 12.712; 10.171.

Defunciones ocurridas ayer en La Habana

Carmen Fajardo, blanca, 65 años. Crespo 30.

Clara Palacios Alfonso, blanca, 22 años. Hospital Municipal.

Antonio Lingaño, mestizo, 2 años. 6 y C.

Carmen Marrero Pedroso, mestiza, 10 meses. Rodríguez 508.

Aurora Gómez Darna, blanca, un año. Hospital Mercedes.

Josefa Novoa Novoa, blanca, 40 años. Regla 52.

José Cipriano Valdés, blanco, 52 años. Ave. Menocal 38.

María Teresa Domínguez, mestiza, 29 años. Argelia 49. Vieja Linda.

Antonia Ibáñez, blanca, 72 años. Aguiar 138.

Leonor Llerena, mestiza, 32 años. Hospital Las Animas.

Juan Martínez Marimón, blanco, 39 años. Hospital C. García.

Valentín González, blanco, 6 años. Hospital C. García.

Dominga García, blanca, 4 meses. Hospital C. García.

José Yut, asiático, 58 años. 13 y D. Lawton.

Zoila Ferro Soca, blanca, 34 años. Lawton 42.

Pedro López González, 62 años. Fábrica 655.

Jesús Alonso Cuervo, blanco, 46 años. Cerro 659.

Antonio R. López, blanco, 24 años. A y 37.

Francisca M. Díaz, negra, 57 años. Infanta 1.

Dinorah Fernández, blanca, 26 años. D No. 221.

Bernarda González, negra, 8 meses. Clavel 6.

Silvia Aldama Tamayo, mestiza, 6 meses. Hospital Infantil.

Silvia Gueche Riz, mestiza, 4 meses. Hospital Infantil.

Caridad Calderón Gádiz, blanca, 3 meses. Hospital Infantil.

Dámaso Vega Armas, blanco, 3 años. Hospital Infantil.

José Rodríguez Vega, 75 años. Callejón Méndez No. 21.

Fermín G. Collado, blanco, 57 años. Hospital C. García.

Luisa I. Castillo, blanca, 57 años. Hospital C. García.

Leoncia García Alonso, blanca, 76 años. 10 de Octubre 104.

Carmelo Cancela, blanco, Hospital Las Animas.

Nilia Alvarez Perera, blanca, 24 años. Tulipán 262.

Bienvenido López Valdés, negro, 27 años. Hospital Mercedes.

Eustaquio Vergara Carrillo, mestizo, 50 años. Instituto del Cáncer.

Migdalia Amorós Rodríguez, negra, 2 meses, Ave. C. Rpto. Poey.

Oscar Espinosa Ramos, mestizo, 48 años, H. C. García.

Dulce M. Solís s. o. a. negra, 43 años, S. Ramón 36.

Wong Key Cin, amarillo, 54 años, Zanja No. 19.

SE APROPIO DEL DINERO

El Jefe del Grupo de la Secreta destacado para la persecución de los autores de delitos, procedió al arresto de Joaquín Peláez, vecino de Lagunas 4, al que acusa William E. Powell, residente en L esquina a 13, en el Vedado, de haberse apropiado del dinero y documentos que le entregó para que gestionara la adquisición de la cartera dactilar suya y de su señora esposa.

Al ser detenido el acusado, se le ocuparon los documentos a que hizo referencia el denunciante.

CRONICA HABANERA

EN SU SANTO

Un saludo especial le llevarán estas líneas a la señora Mari Feli Nogueira de Herrera, joven y bella dama de la sociedad habanera, que celebra hoy su santo.

Con ella está de días su amantísima abuelita, la respetable dama Felicia Aristi viuda de Sanguily, hasta la que también hacemos llegar un saludo.

Felicidades.

BRIDGE PARTY.— En su residencia del Vedado tuvo un bridge party el lunes último la señora Dulce María Blanco, bella y elegante esposa del doctor Raúl de Cárdenas, Representante a la Cámara.

Tan simpática fiesta verificada en horas de la tarde fué en honor de la señora Julia Dolz de Dolz, esposa del señor Leopoldo Dolz, Cónsul de Cuba en Barcelona, que embarca el día veintitrés para reunirse con su esposo.

Además de bridge, se jugó mahjong y dominó.

Y fué servido un rico buffet.

Entre el grupo tan selecto de damas, que presidía la señora de Cárdenas con sus hermanas, Margot Blanco de Wolfy, Angelina Blanco de Corujo, se encontraban las siguientes:

La Marquesa de Tiedra.

Mariíta Machín de Luttich, Angélica Pedro de Forcade, Raquel de los Reyes de Carrera, Conchita Ribas de Chibás, Marie Dufau de Le Mat y Amelia Solberg de Hoskinson.

Zenaida Gutiérrez de Mencía.

Luisa Angulo de Delgado.

Rosa Blanca de Cárdenas de Castro, Lala Layne de Salazar, Celia de Cárdenas de Morales, Isabel M. Soto de Everts, Sara Conill de Martínez y Sofía Arenal de Cárdenas.

Laura Rayneri de Alonso.

Lizzie Morales de Batet.

Margarita Rayneri viuda de García Vélez, Adolfina Vignau de Cárdenas, María Gaston viuda de Ortiz, Conchita Bosque, María de los Angeles Heydrich de Batista, Teresita Spencer de García Longoria.

Mrs. Hoyt.

Mrs. Gómez Cueto.

Nena Aranda de Echevarría, Ofelia Brito de Menocal, Margarita Sorzano de Hernández, María Teresa Collazo de Morales, y Anita Sánchez Agramonte viuda de Longa.

Margot de Cárdenas de Montes.

Olimpia Goizueta de Pons.

Y Julia Lucignani.

Señoritas:

Carmela Dolz, Angelita Echarte, María Teresa Bassave, Malula Kohly, Conchita Gallardo.

Celia Rosa y Alicia Morales.

Elodia de Cárdenas.

Y Hortensia y Rosa María de Cárdenas, las lindas señoritas de la casa, que secundaron a su amantísima madre en la tarea de atender a sus invitados.

Hubo una parte musical interesantísima durante la que hicieron gala de su voz las señoras de Gómez Cueto, de Echevarría, Dolz de Dolz y Blanco de Cárdenas, siendo acompañadas al piano por las señoras Laura Rayneri de Alfonso y Lizzie Morales de Batet.

VIAJEROS DISTINGUIDOS.—En el vapor «Florida», embarcaron el domingo último la señora María Martín viuda de Pla y su hija Conchita, y el señor Coquito Montalvo y señora Sofía Barreras.

Se dirigen los distinguidos viajeros a la ciudad de Nueva York para asistir a la graduación de las señoritas Julie Abreu y Pla y Eloisita Montalvo y Barreras, que terminan sus estudios en un acreditado plantel americano.

Después de haber pasado una temporada al lado de su amantísima madre, la respetable dama Mercedes Almeyda viuda de Rodríguez Feo, embarcó el lunes en el «Iberia» rumbo a México, donde reside con su esposo, la señora Rosita Rodríguez Feo de Gual.

Han regresado a nuestra capital, anteayer, el director de Correos, doctor José Antonio Montalvo, y su hija, la encantadora señorita Martina Montalvo y Urrutibeascoa, los que disfrutaron una temporada en los Estados Unidos.

Manolita Bravo y Bockmeyer, la culta y distinguida señorita, tan querida en nuestra sociedad elegante, embarca el lunes próximo a bordo del «Reina del Pacífico» con dirección a Europa.

La señorita Bravo va a hacerse cargo de su puesto en la Legación de Cuba en Berlín, donde más tarde se le reunirá su padre, el querido amigo Nicolás Bravo, que ha pospuesto su viaje para el mes de julio.

(Continúa en la página SIETE)

BANDERAS
para el día
20 de Mayo

En nuestro tercer piso, presentamos una gran colección de Banderas, cubanas y de otras nacionalidades, en diversos tamaños y en filailas de primera calidad.

Precios muy económicos!

PERCAL
con motivos de
Blanca Nieve y los Siete ENANITOS

Acabamos de recibir un nuevo surtido de esta vistosísima tela, tan del agrado de las Niñas. Y la hemos marcado al precio de

25c vara

Apresúrese usted a seleccionar!

fin de Siglo

JOYERIA "LE TRIANON"
Regalos para Bodas....
TODOS NUEVOS
Objetos prácticos, cuyo recuerdo perdura.
La Casa de los REGALOS ARTISTICOS.
Salvador Fondón: Galiano 91

Cómprela Hoy!
Le costará mucho menos en nuestra gran
OFERTA DEL MIERCOLES

FINAS... EXCELENTES
Camisas de Sport
1.14
Solamente Hoy!

Tres calidades distintas, en los estilos más vistosos y nuevos de la temporada. Camisas de un céfiro ligero y fresco, en elegantes tonos claros de azul, gris, beige y verde, con tenues listas blancas... de magnífica tela "rejilla", permeable al aire como ninguna otra, en azul, gris o amarillo... de fino y delicioso rayón calado, en blanco, gris o carmelita. Unas con botones de fantasía, otras de nácar y otras con cierre "zip" Un conjunto, en suma, dentro del cual caben todas las posibilidades de selección. Planta baja.

APRESURESE USTED A VERLAS!

fin de Siglo
san rafael y águila, tlfonos: m-5991-92-93

Experimentos en la finca de recría El Dique

Nuevas reuniones para tomar acuerdos referentes a la Feria Internacional de New York

En el centro de recría caballar de la finca «El Dique se llevarán a cabo hoy, nuevas pruebas de inseminación artificial, dirigidas por técnicos de la Secretaría de Agricultura, según se ha informado a la prensa.

Como se recordará, estos experimentos han sido propiciados por la Comisión de Defensa de la Ganadería Nacional, esperándose que sus resultados sean satisfactorios, como ha ocurrido en otros países.

La Feria Mundial de New York

De acuerdo con la invitación hecha por el Presidente Roosevelt al Gobierno de Cuba y que este aceptó gustoso, el Secretario de Agricultura continúa celebrando cambios de impresiones con arquitectos, artistas y Comisionados Especiales, doctores Rafael María Angulo y Luis Machado, con el propósito de obtener el concurso del mayor número de industriales que deseen exponer sus productos en la próxima Feria Mundial de la ciudad de New York.

Cuba utilizará un pabellón ofrecido por los directores de la exposición, el que será decorado por nuestro Gobierno.

Frutos y vegetales importados.

Durante el pasado día 14 fueron importados por el puerto de La Habana 2.182 bultos de frutos y vegetales, distribuidos en la forma siguiente: 550 sacos de frijoles, 1.50z de arroz 127 bultos de vegetales frescos y cinco fardos de especies.

Solicitudes de marcas de ganado

Han solicitado marcas como ganaderos mayores los siguientes señores: Arturo Duménigo Silveiro, Juan Pérez Fernández, José Gutiérrez Villafaña, Arístides Argilagos Recio, Miguel Angel Tamargo Vidal y Gregorio Quesada Martínez.

Y como ganaderos menores los señores Mateo Hernández Pérez José María Gómez, Angel Ferrer Ramos, Eduardo Viceiro Piñero, José Ramón Valdés Castro, Plácido Rodríguez Delgado, Benito Hernández Candelario, Abelardo Rodríguez Herrera, Francisco González Hidalgo, Francisco Pacheco Lemus, Luis Quesada, Hipólito Delgado Gómez y Antonio Fernández Arias.

Emponzoñamiento
Quemadura del sol
Excoriación
Picazón
Se alivia el sufrimiento y se acelera la curación con
Resinol

SE ATO UNA PIEDRA DE 80 LIBRAS A LOS PIES, Y DESPUES SE AHORCO

En el garage de la casa donde prestaba sus servicios como sirviente, se suicidó ayer, ahorcándose, José Hernández, de 24 años y vecino de 17 número 452, residencia del señor Antonio Montero.

Descubierto el cadáver se dió cuenta a la Policía, constituyéndose el Teniente Santos, al mando de la Octava Estación, iniciando las oportunas diligencias.

El citado sirviente impregnó la soga con vaselina, con el propósito de que el lazo corriera mejor y, utilizando dos bancos, se amarró a los pies una piedra como de ochenta libras de peso. Al quedar colgado, estuvo a punto de arrancarse la cabeza del tronco.

La Policía ocupó algunos papeles escritos por Manuel, en los que informa que no culpen a nadie de su muerte y que su determinación obedece a estar aburrido de la vida.

CALZONCILLOS
VITI
Desde 0.45 hasta $1.50 cada uno
23 TIPOS DISTINTOS

NO QUIERE VER A LA MADRE

Florentino Marín Rodríguez, de 28 años y de Zanja 7, presentó en la Tercera Estación a su sobrina Edilia Martínez Marín, de 15 años y vecina de Consulado 74, porque se niega a ir a Sagua la Grande, donde tiene a su madre gravemente enferma. Edilia trabaja como sirviente de dicha casa en la calle Consulado y declaró que no va a ver a su madre porque es maltratada cruelmente por su padrastro.

F.C.D. 2016

CARTEL DEL DIA

POR LOS TEATROS:

PRINCIPAL: A-6737. A las 9: «Pantomima política», «Lluvia de estrellas» y el «Dr. Garrido».

POR LOS CINES:

ENCANTO: M-6055. A todas horas: «Pasión salvaje», «La suerte la perseguía» y cartón.
FAUSTO: M-7800. A todas horas: «Dominó violeta», «El infierno del bosque» y cartón.
CAMPOAMOR: A-7054. A todas horas: «Tres señoritas a la moderna», «Loca por la música» y cartón.
NACIONAL: A-6700. A todas horas: ««La princesa de la Czarda», «Puerto nuevo» y presentación de Charlo.
AUDITORIUM: F-4455. «Blanca Nieve y los siete enanitos» y «El misterio del camerino».
TRIANON: F-2403. «Paraíso para dos» y «El prisionero de Zenda».
RIVIERA: F-2040. «Feliz desengaño» y «Una en un millón».
RADIO-CINE: M-1407. «Un yanqui en Oxford» y «La póliza funesta».
PAYRET: A-7157. «Ora. ponciano» y «Jalisco nunca pierde».
NEPTUNO: M-1515. «Loca por la música» y «Los reyes del trapecio».
OLIMPIO: F-6263. «Dominó violeta» y «Baccará».
FLORENCIA: U-3533. «Loca por la música» y «100 hombres y una muchacha».
INFANTA: U-3700. «No me quieras tanto» y «Vivan las jiras».
ROXY: FO-3255. «Valiente familia» y «Vamos a las carreras».
RIVOLI: FO-1130. «Calumnia» y «El prisionero de Zenda».
REINA: M-2272. «Sorpresas de 1938» y «Barreras rotas».
RIALTO: M-1831. «El derecho a la vida» y «El príncipe encantador».
LARA: M-2421. «El viejo borrachín» y «Los candelabros del Emperador».
PRADO: M-2822. «Chan en Broadway» y «Locos de remate».
VERDUN: A-9206. «Tres argentinos en París» y «Desfile triunfal».
ACTUALIDADES: M-5575. «Tú eres mi estrella» y «La ciudad siniestra».
MAJESTIC: M-4477. «Carne de contrabando» y «Retorno de México».
CUATRO CAMINOS: M-3676. «El embrujo del Danubio» y «La rancherita».
GRIS: F-4292. «Paraíso para dos» y «La historia se escribe de noche».
MODERNO: X-1305. «Morfina» y «El onceno mandamiento».
NORMA: X-2321. «El hijo de Alí Babá» y «El séptimo cielo».
WILSON: U-5863. «Nobleza argentina» y «Tuyo es mi querer».
TOSCA: I-3099. «La casta Susana» y «La gran barrera».
INGLATERRA: M-5527. «Nobleza argentina» y «Tuyo es mi querer».
CUBA: M-9796. «Vuelo nupcial» y «De regreso».
ROJO: M-4794. «Periodista improvisado» y «Los hombres nuevos».

(VEASE LAS GACETILLAS EN LA PAGINA OCHO)

UNIVERSAL: (Egido y Monte). «El cabaret del escándalo» y «Corazones errantes».
BELGICA: A-9128. «Bajo el cielo de México» y «El dinero no lo es todo».
VIOLETA: M-3238. «Besos brujos» y «Ayúdame a vivir».

TRES OBRAS HOY EN LA COMEDIA

El programa de esta noche en el Teatro de la Comedia, donde actúa con tanto éxito la Compañía de teatro popular cubano, es verdaderamente extraordinario.

Tres obras por el precio de una, esa es la mayor atracción del programa. Sin alterar los precios, subirán a escena «Pantomima Política», de Carlitos Robreño; «Lluvia de Estrellas», el último éxito de la temporada, y «El doctor Garrido», en segundo representación. «El Doctor Garrido» es una «petit piece», donde Alberto Garrido, el gran actor cómico de la hora presente, hace un verdadero derroche de gracia.

Por lo expuesto anteriormente se ve que el programa de ésta noche es del todo extraordinario en el Teatro de la Comedia, donde un moderno sistema de ventilación mantiene una temperatura tan agradable como la del campo y la playa. Se puede ir a la Comedia en la seguridad de que no se suda.

Mañana, al fin, es el día del ... rado estreno de una de las obras que más han interesado al público; trata nada menos que del ... de «El Jefe de la Revolución» ... tima obra teatral de Carlitos Ro... ño, musicalizada por Rodrigo P... Este estreno que correspondía al ... nes se ha adelantado, con el fin ... que la Compañía Garrido-P... pueda brindar una función extra... dinaria la noche del jueves pró... mo, día 19, para esperar alegre... te la fecha patriótica del 20 ... mayo. Esa noche, al dar las doce, ... dos los artistas cubanos cantarán ... Himno Nacional. Es una verda... fiesta de alegría y fervor patrio ... el que en la noche de pasado ma... ñana, jueves, se celebrará en el Tea... tro de la Comedia, donde la Com... pañía cubana viene ofreciendo ... temporada que, precisamente, el ... 19 cumple seis meses de actua...

ESCENARIO y PANTALLA

BERTA SINGERMAN RINDE HOMENAJE A MARTI

Mañana se cumple el 43 aniversario de la muerte de Martí en Dos Ríos. Con este motivo Berta Singerman, cuya actuación en La Habana significa un gran suceso de cultura, dedicará una parte de su audición popular de la tarde en el «Principal de la Comedia» a honrar la memoria del insigne caído.

Tenía Martí una voluntad épica y un alma lírica. Alientos de epinicio movieron su palabra y sus hechos de libertador. Delicado soplo de lirismo cuajó lo mejor de su obra poética. Poeta, poeta verdadero, poeta antes de llegar al verso, fué lo que nunca dejó de ser Martí. Y cuando se habla del Martí poeta no se alude a uno de los más certeros precursores del Modernismo, que éste es un dato que sólo interesa a la Historia de la Literatura, sino al hombre de enfebrecido numen, de intuición poderosa, de hirviente fantasía, cuya vida total tuvo la precisión, el ritmo y la armonía de un poema.

Berta Singerman ama la figura y la poesía de Martí. Versos del Apóstol aparecen ya en los programas de sus primeros recitales. En el de mañana le oiremos «La niña de Guatemala», la fina y patética narración, y «La bailarina española», una composición de «Versos Sencillos», en la que la fibra valiente del poeta se ofrece con toda desnudez en estrofas como ésta:

«Repica con los tacones
El tablado zalamera,
Como si la tabla fuera
Tablado de corazones».

La inclusión de estas dos poesías de Martí en el programa de mañana y el sentido homenaje que implica, dan una específica unción a esta nueva sesión poética de Berta Singerman. Pero hay además en el programa otro momento de peculiar y recogida emoción: la tercera parte, en que Berta recitará nuevamente la admirable elegía de Federico García Lorca «Llanto por Ignacio Sánchez Mejías». Cuando la artista argentina incluyó por primera vez este poema en sus programas de esta temporada, un público numeroso se congregó en el teatro para sentir el dolor de uno de los más grandes poetas de España por uno de los más grandes toreros de su tierra. Sin duda mañana, por tratarse de un recital popular, será mucho mayor la audiencia de este apasionado lamento lírico, en el que, siguiendo la tradición de la raza el poeta andaluz recorre las cuatro estaciones del dramático tránsito: «La cogida y la muerte», «La sangre derramada», el «Cuerpo presente» y el «Alma ausente».

Para aliviar la alta tensión de este programa, Berta Singerman ha tenido la discreción de incluir entre la primera y la tercera parte una especie de interludio galante: los «Tres relatos» de «La cena de los Cardenales» de Julio Dantás.

La señora Singerman dejará La Habana muy en breve. Hay ciudades del interior que aguardan impacientes su palabra de verdad poética. Pero antes de partir para el interior dará a conocer a nuestro público una pequeña obra maestra: «La más fuerte» formidable pieza teatral de Strindberg, en la que intervienen dos personajes, uno de ellos mudo. Esta obra es de una emoción y de una fuerza dramática extraordinarias y Berta hace de ella una creación semejante a la de «La voz humana».

«La más fuerte», según una versión de Vedia y Mitre escrita especialmente para la Singerman, será llevada a la escena en el recital vespertino del sábado.

FAUSTO: «DOMINO VIOLETA»

En los recuerdos del Carnaval hay casi siempre un dominó enigmático e intrigante. El tiempo ha destruído la tela de los viejos disfraces, aquellos disfraces de la juventud con que intentamos vivir unas horas de ilusión y locura; pero la tela de las añoranzas resiste todavía y ahí está en ella ese dominó ambiguo, azul, rojo, violeta, que nos trajo al retortero un día y cuyo misterio no pudimos descifrar nunca.

En esta película hay un dominó lila y bajo él una hermosa mujer blonda. Toda la película es una persecución de ese dominó aparentemente esquivo, pero en realidad insinuante y apropincuador. El ambiente es de mascarada. Una gran noche carnavalesca en Hungría, una noche de olvido, de buscada y alegre vesania, con baile y parranda por todo lo alto, con ingenuas atracciones de feria, con libaciones copiosas y «flirt» y besos en los rincones y entre la fronda.

La fábula, naturalmente es entre un príncipe de opereta y una muchacha sin genealogía registrada. El príncipe se comporta como todos los del género y como muchos que no son del género; bebe, juega, enamora... y no gobierna. Es un príncipe nada maquiavélico, un príncipe juerguista, que es lo más inofensivo en la especia dinástica. Ella es una colegiala ansiosa de asomarse a la vida. Y se asoma por la puerta deslumbradora del carnaval. El final ya se sabe. El misterio del dominó se descifra, por lo cual, claro está, no era tal misterio. Detrás del disfraz había una simple mujer enamorada. La solución se llamaba matrimonio.

La película es ligera, frívola y está presentada con mucho lujo. Todas las secuencias y los «sets» del carnaval resultan brillantes y espectaculares. El tema y su desarrollo se caracterizan por un candor que muchas veces incide en lo fútil.

Los principales intérpretes son June Knight y Michael Purilet un cantante buen mozo y distinguido.

Francisco ICHASO.

NACIONAL: Charlo, «La Princesa de la Czarda» y «Puerto Nuevo»

Un monumental programa ha combinado la empresa del teatro «Nacional» en los dos últimos días de actuación de Charlo, el gran cantante argentino, artista exclusivo de la Cadena Crusellas que trasmite desde la misma escena del «Nacional».

En la pantalla: además de la foto-opereta espectacular «La Princesa de La Czarda» sobradamente conocida del público habanero por haberse representado durante 200 noches en el «Martí» producida a todo costo por la acreditada marca «Ufa» e interpretada por Martha Eggerth, se exhibe una nueva copia de la producción argentina «Puerto Nuevo» que interpreta el propio Charlo junto con el mejor actor cómico del momento actual: Pepe Arias y Celia Vignoli. «La Princesa de la Czarda» se exhibe a las 2.45, 6.30 y 10 y 15 p. m. «Puerto Nuevo» a las 4 y 30, 8 y 20 p. m. y las actuaciones de Charlo serán a las 6 de la tarde y 10 de la noche. La función es continua y comienza a las 2 y media. 30 centavos en la tarde y 40 centavos en la noche. Mañana jueves, a las 12 de la noche la monumental película mexicana «Huapango», la película de las mil carcajadas. ¡Filmada totalmente en el corazón de Veracruz, la cuna misma del Huapango! ¡Danzas auténticas, cientos de bailadores y cancioneros jarochos!! En «Huapango» actúan J. J. Martínez Casado, Gloria Morel y el graciosísimo Enrique Herrera, actor cubano del Batacián Universitario, que es la figura central de esta película. Muy pronto un colosal programa de dos estrenos simultáneos: «El Cheik y la doncella» una verdadera superproducción espectacular, por Ramón Tordesillas y Pedro Barreto, producida en España, con escenas de Madrid, San Sebastián y el Norte de España. «Diez días millonaria» es una producción de gran comicidad.

Más adelante: «Los tres mosqueteros» —serie completa—basada en la novela de Alejandro Dumas, versión moderna. «La paloma» una de las mejores producciones que ha producido México. «Por mis pistolas» dirigida por José Borh, y con los tres hermanos Soler. El día 5 de junio: «La Corte Suprema del Arte», tercera audición.

BERTA SINGERMAN Y SUS ULTIMOS RECITALES POPULA...

Se está anunciando los últimos recitales poéticos populares de la gran artista de la declamación, Berta Singerman en el Principal de la Comedia.

El próximo recital se realizará mañana jueves a las 5 y 30 de la tarde con el siguiente programa: I «La bailarina española» y «La niña de Guatemala» de José Martí (Homenaje); «Amor» Lope de Vega; «Los maderos de San Juan» de Asunción Silva; «Pedir y tomar» Anónimo,« El vuelo del Ardea» D-Annunzio. II Tres relatos de la famosa obra «La Cena de los Cardenales» de Julio Dantas. III «Llanto por Ignacio Sánchez Mejías» Federico García L...

El subsiguiente recital se re... el sábado a las 5.30 de la tar... cuyo programa la señora Singer... ha incluído el estreno de la ma... villosa pieza teatral La más ... te» de Strindberg. Este mon... hermano en el éxito de «La vo... mana», es considerado como el ... exponente del teatro breve, ... «Teatro de cuarto de hora».

Los precios para estos recitales ... Luneta $1.00; Butacas $0.80; ... $0.40. Las localidades están a la venta. Hay gran demanda.

La semana que viene la señora Singerman se ausentará de la Habana para hacer una rápida tournée por la isla. Ya se anuncia para el ... recital en el Teatro de La ... de Santa Clara y para los días ... 29 en el «Terry» de Cienfuegos.

Suscríbase al DIARIO DE LA MARINA por los teléfonos M-7911, M-7912 y M-... y por medio de sus agentes en todo el territorio nacional

Gran homenaje a Sonja Hennie y Don Ameche en el RIVIERA

Un grandioso homenaje rendirá hoy la empresa de este elegante teatro a la pareja perfecta del amor y del romance, Sonja Henie y Don Ameche, presentando dos hits musicales donde ellos actúan juntos: «Feliz Desengaño» y «Una en un millón». Completa el programa el Noticiario Universal. Los precios, 30 centavos por la tarde y 40 centavos por la noche. Niños, tarde y noche 20 centavos y tertulia 15 centavos.

Mañana, Paramount presenta a la encantadora soprano Gladys Swarthout, con la colaboración distinguida de John Boles y John Barrymore, en la deliciosa y deslumbrante comedia musical «Romanza oriental». La historia del hombre que fabricó un ídolo para burlar un rival, y resultó víctima de su treta cuando se convirtió en su más devoto idólatra...! Conjuntamente se estrenará el intenso drama de la Columbia «La voz de la conciencia», con George Bancroft y Evelyn Venable.

El viernes, extraordinaria función desde la 1, presentando el bellísimo romance «Tenía que ser tuya» con Joan Bennett, y Henry Fonda, y el excitante y espectacular drama «Guerra a muerte», con Dorothy Terry y Rosalind Keith.

«Dominó Violeta», que tiene por brillantes intérpretes a June Knight y al gran tenor Michael Bartlet. Martes, el espectáculo musical más extraordinario de todos los tiempos «Goldwyn Follies». Viernes 27, William Powell y Annabella en «La Baronesa y el mayordomo».

N O T A S

DOROTHY LAMOUR EN «PASION SALVAJE» EN EL ENCANTO

Otro pre-estreno extraordinario de la Paramount presenta hoy la empresa de este aristocrático teatro: «Pasión Salvaje», la maravilla del cine en tecnicolor, estupendamente interpretada por el gran favorito Ray Milland y la exótica y escultural Dorothy Lamour. Amor bajo los cielos esplendorosos de las islas paradisíacas de los mares del Sur...! entre un aviador perdido y una diosa de un imperio anónimo que adoraba a los cocodrilos... Vea una montaña derrumbarse... como un castigo de la naturaleza sobre un pueblo salvaje...! Vea una muchacha arrojada a centenares de hambrientos cocodrilos... para aplacar las iras de un dios loco...! Vea los ritos exóticos de una tribu que tenía su templo bajo la tierra...! Vea millares de cocodrilos devorar una aldea entera de salvajes...! Vea un aeroplano caer en los tentáculos de un tifón...! y lanzar a su aviador a la más extraña aventura de amor que pueda concebirse...! Aventuras que espantan... y llenan el alma de una emoción jamás sentida...! En turno de 8, se exhibe a petición la magnífica film «La suerte la perseguía», con Jean Arthur, Ray Milland, Edward Arnold y Louis Alberni. Completa el programa el cartón «Avestruz», y la emoción cameril filmando «Juventud Moderna» y el Noticiario Paramount. «Pasión Salvaje» se exhibe exactamente a las 4, a las 6 y a las 10. Los precios, 40 centavos de 3 y media a 5 y media

Dorothy Lamour en «Pasión salvaje», cuyo pre-estreno se ofrece hoy en el «Encanto»

y 50 centvos después. Niños a todas horas 20 centavos.

«Pasión salvaje» se exhibirá también como pre-estreno mañana y pasado.

El sábado, la exquisita y hermosa film musical «Romanza Oriental», deliciosamente interpretada por la genial Gladys Swarthout, John Boles y John Barrymore. Un romance desconcertante en el alegre Budapest la cuna del romanticismo europeo, donde nobles y millonarios van en pos de sensaciones para sus cansados espíritus...! Amor y música en una de las más bellas manifestaciones del alma...!

El lunes, William Powell y Annabella en la lindísima super-producción «La Baronesa y el mayordomo».

MAÑANA A LAS 11 Y 30 P. M. JOE E. BROWN EN EL FAUSTO

Otro gran éxito se anotó ayer la empresa de este modernísimo coliseo, con el estreno de la famosa opereta «Dominó violeta»», que tiene Knight y al gran tenor Michael Bartlet. Hoy se exhibe nuevamente esta deslumbrante comedia musical, cuya movida trama se desarrolla en Hungría, ese paraíso de Europa, donde mujeres, música y champán, ofrecen al romance su ambiente más ideal y fascinador. Conjuntamente se exhibe la emocionante film «El Infierno del Bosque» con Jack Holt y Grace Bradley. Completa el programa el hilarante cartón «Perro sin hogar» y el Noticiario Fox Movietone. Los precios, 30 centavos de 2 y media a 5 y media y 40 centavos después. Niños a todas horas 20 centavos, tertulia familiar 15 centavos.

Los Ases de la Alegría: Bocaza y Narizotas, teniendo como «seconds» a los tres chiflados, en el programa cómico jamás presentado...! Mañana, monumental función a las 11 y media de la noche para esperar riendo hasta la locura el 20 de mayo...! Dos super-carcajeantes películas que le harán ver la crisis... la política... las guerras... las revoluciones... y otras pequeñas calamidades... de color de rosa... Dos despampanantes hits de la Columbia: Joe E. Brown, (Bocaza), en «Financiero sin dinero». De financiero... sin dinero... a detective... con miedo...! He aquí la gloriosa carrera de un joven modesto, sin aspiraciones... que se convirtió en el punto de mira de todo un pueblo...! El otro super-alegre y archi-loco hit., es «Cantos de juventud», con un reparto sensacional: Jimmy Durante, Walter Connolly, Joan Perry, Charles Starret, Gertrude Niesen, Raymond Walburn, los tres chiflados, Hall le Roy, Ernest Truex, la famosa orquesta de Louis Prima y Johnny Green, y un conjunto de lindísimas chiquillas que hacen maravillas...! Música... Romance... Alegría... Comedia... Bailes... Ritmo... Cadencia... Amor y narices...! Todo esto... y mucho más, es «Cantos de Juventud»... Las narices son de Jimmy Durante...!

Este archi-colosal programa se presentará también el viernes desde la 1 de la tarde y seguirá exhibiéndose hasta el lunes inclusive. El martes «Goldwyn Follies», la producción musical en tecnicolor más hermosa de todos los tiempos..

D. Durbin en «LOCA POR LA MUSICA» en el CAMPOAMOR

La favorita del mundo entero...! La sensación indiscutible de Hollywood en todos los tiempos...! Primero «Tres señoritas a la moderna»; después: «100 hombres y una muchacha», y ahora superándose inconcebiblemente, cantando como nunca. Deanna Durbin nos entusiasma y nos hace aplaudir en «Loca por la música». Colaboran con ella, Herbert Marshall, Gail Patrick, y Arthur Treacher. Oiga cantar a Deanna Durbin: «Me encanta silbar», «Las Campanas de Chapel», «Serenata a las Estrellas» y «Ave María» de Gounod. «Loca por la música se exhibe hoy y durante toda la semana, acompañada del intenso drama policiaco «Los Misterios de Londres», con Edmund Lowe, producida por Alexander Korda, basada en la novela del mismo nombre del famoso autor de narraciones espeluznantes y truculentas, Edgard Wallace. Completa el programa el graciosísimo cartón de Popeye «La niña de mis ojos» y el Noticiario Universal. Los precios, 30 centavos de 1 y media a 5 y media y 40 centavos después. Niños a todas horas 20 centavos y tertulia 10 centavos.

El martes, Paramount tiene el honor de presentar el épico foto-drama, espectacular y emocionante: «Una nación en marcha», creación gloriosa de Frank Lloyd, que tiene por brillantes intérpretes a Joel Mc Crea, Frances Dee, Bob Burns, Lloyd Nolan, Ralph Morgan, Johnny Mac Brown, cientos de actores y miles de extras. ¡Otra vez el escenario formidable e imponente de un pueblo en marcha hacia su destino...! ¡Otra vez el escenario inolvidable de una gesta grandiosa, sirviendo de marco al romance de una pareja cuyo amor entabló titánica lucha para florecer milagrosamente en medio de las aventuras, grandezas y miserias de un imperio naciente...! Tal es en síntesis «Una nación en marcha»». También se estrenará el vigoroso drama «Calumnia», con Clive Brooks.

RADIO CINE: «UN YANKEE EN OXFORD» CON R. TAYLOR

La Metro presenta hoy en el espacioso teatro Dario-Cine al popularísimo actor Robert Taylor con Maurenn O-Sullivan en la emocionante producción titulada «Un Yankee en Oxford» habiendo tenido que mandarlo expresamente a Inglaterra con los técnicos, directores y cameramen para lograr el más exacto ambiente en la filmación de esta preciosa película. Vea en ella las mundialmente célebres regatas entre Crews de las Universidades de Oxford y Cambridge, así como los principales eventos de campo, pista, etc. El más sonado éxito interpretativo de Robert Taylor en esta comedia dramática.

También se exhibe el interesante drama de corto metraje titulado «La Póliza Funesta», una variedad titulada «Bailando al Revés» y como de costumbre el último Noticiero Metrotone.

Los precios: luneta y primer piso 30 centavos antes de las 5 y media y después 40 centavos. Los niños 20 centavos y la Tertulia entrada por Concordia 10 centavos.

Mañana este mismo programa.

El lunes: «La tempestuosa» (Jezabel) de Bette Davis, Henry Fonda, George Brent y Margaet Lyndsay. Un estupendo drama del antiguo New Orleans. (Warner). También se estrena el lunes «La voz acusadora», de June Travis y Ronald Regan.

ESTADO DEL TIEMPO

Nota del mediodía del martes:

Hay altas presiones en la porción sudeste de los Estados Unidos, extendidas sobre la parte oriental del Golfo de México, sobre Cuba y sobre el Atlántico, al sur de las Bermudas. Existen presiones ligeramente bajas en el extremo occidental del Golfo y están altas en la mitad oriental del Mar Caribe, y normales en el resto.

Pronóstico para hoy, miércoles:

Buen tiempo. Vientos flojos a frescos del nordeste al sudeste. Pocas lluvias en el territorio.

Observatorio Nacional.

MARTI: PROXIMAMENTE, TEATRO CUBANO DE SELECC...

Un acontecimiento de fino rango artístico, es sin duda alguna, la nueva temporada de teatro cubano de selección que se ofrecerá desde el próximo día 24 en el teatro «Martí». Las obras escogidas, son precisamente las obras que acaban de ser premiadas por el Departamento de Cultura de la Secretaría de Educación. El primer estreno será «La sombra» un doloroso drama íntimo, original de Ramón Sánchez Varona. Integran el conjunto artístico que responsabilizara en la interpretación de dichas obras, los siguientes artistas: Felicia Amelivia, María Bica; Dolores Berrio, Pituka de Foronda; Luz Gil; Enriqueta Sierra; Carlos Badía; Francisco Alfonso; Arnaldo Sevilla, Eddy López, Joaquín Riera; López Ruiz y López Ledo. Los ... rados de Manolo Roig, el ... do escenógrafo cubano. La tem... da consiste en 6 funciones, ... efectuarán los martes y vier... la tarde. «Junto al río», de ... Baralt, «La Oración» de Fe... chardo Moya; «Chano», ... Montes López, «Barrabás» de ... Suárez Solís y «Sombras de ... de Domínguez Arbelo, constit... estrenos de esta nueva y ma... temporada. Los precios de ab... las 6 funciones son los sigu... luneta $4.50, palcos $18.00. Pa... parar sus localidades llame a ... tro Cubano de Selección, Te... A-6661 o diríjase a la calle ... 32 altos y se le suministrará ... detalles usted desee.

MARTI: HOY, «MORFINA». MAÑANA, ESTRENO DE «JANOS...

Hoy se exhibe por última vez «Morfina» o «Veneno social», la grandiosa película que ha batido los records de entrada en el teatro «Martí». Se distinguen en su interpretación Noel Madison y la encantadora Louis January. Completa el programa la interesante film «La caza del malvado», en cuyo reparto brilla un formidable conjunto de estrellas. Además un precioso cartón y una linda comedia. Los precios son popularísimos: 20 cts. antes de las 6:30 y 30 después. Tertulia a todas horas 10 centavos. ¡Mañana al fin, se estrena «Janosik», la película más extraordinaria de todos los tiempos! Una técnica una fotografía y un argumento distinto! «Janosik» es la historia de un joven que pretendio la liberación social y económica de su país iniciando un vigoroso movimiento armado contra el feu... esclavista que aniquilaba a s... manos! Con gallarda valentía ... sik» realiza los más heroicos es... zos para que los pobres no c... ran de nada y despoja al rico de ... joyas y de su oro, acumulado a ... ta del sudor y la sangre de ... mismos hombres! ¡«Janosik» ... en pie a un pueblo que vivía de ... llas, y unió su suerte a la suerte ... los compatriotas que sufrían ... plotación inicua. Pero llega el ... mento en que «Janosik» es ... y sentenciado a morir, pero se ... ofrece perdonarle la vida a c... de que preste sus sevicios en el ... cito a lo que responde airoso ... fiero la muerte a la traición! ... pronto «La invasión de los bárbaros» ... con Harry Baur, Danielle Da... y Jean Pierre Aumont.

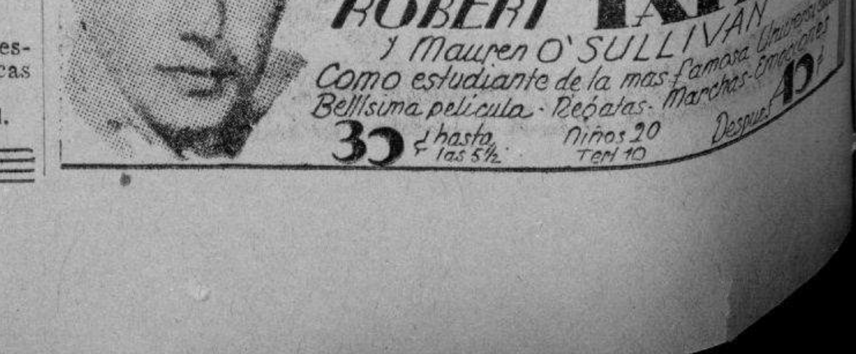

M.E.C.D. 2016

Matanceras

Félix U. Casas.

De días hoy.

Celebra su onomástica fiesta en la fecha del 18 de Mayo el muy grato compañero que es director gerente de «El Imparcial», y una de las figuras que más se destacan en todos los sectores de nuestra población, hombre de un dinamismo y unas actividades poco comunes, su aportación a todo cuanto significa bienestar y prosperidad para la Yucayo, es factor con el que hay que contar para el mejor éxito de cualquier empresa.

Amigo leal y sincero, camarada cumplido y afectuoso, clubman muy distinguido, Félix U. Casas y Rodríguez, en los largos años que viene siendo el gerente de esa popularísima publicación yumurina de la calle de Independencia, le ha prestado a nuestra ciudad inapreciabilísimos servicios y a su pluma, a su tesón, a sus entusiasmos, hemos debido triunfos que no osará nadie dejar de reconocerle.

No tendrá fiesta hoy, porque yace postrado en su lecho de dolor, en aquella casa modelo de la calle de Santa Teresa, el nobilísimo patriarca—su progenitor—que es jefe de la numerosísima familia que tantos prestigios y tantos valores ha dado a la nacionalidad.

Como el director de «El Imparcial» está también de días hoy su hijo Félix Casas Lima, temperamento artístico que mucho promete y caballero en el que se aúnan virtudes y dones infinitos.

Para esos dos Félix de mi tan gran afecto, van estas líneas primeras de mi correspondencia de hoy, plenas de cariño, de buenos deseos y bien sentida y recíprocada devoción.

Las fiestas del 20.

En extremo numerosas.

Pocas fechas de la Patria recuerdo que hayan despertado el interés y lo atraído la organización de fiestas y diversiones, como ésta del presente año 1938.

El programa de actos sociales comenzados para el viernes es tal, que desde las primeras horas de la mañana, hasta el alborear del siguiente día, se sucederán sin tregua ni descanso.

Se iniciará ese programa del 20 de mayo con los números correspondientes al Club de Oficiales, que en su Balneario de Dubrocq congregará esa mañana a toda la población matancera.

Números deportivos, como regatas, competencias de natación y otros eventos náuticos. Habrá después un almuerzo informal y seguirá el programa de dicha institución los días 21 y 22 del corriente. El sábado se celebrará el gran banquete para el cual se ha cerrado ya el número de plazas, tal la cifra de las personas que se sentarán a la mesa esa noche en torno al comandante Base de E. Guerra.

La misma mañana tienen los Caballeros Católicos unos solemnes cultos religiosos en la Catedral, cantándose un Te Deum al final.

Por la noche abrirá sus salones la aristocrática sociedad Liceo para un baile que amenizado por la orquesta Palma Casino, ha de traducirse en uno de los acontecimientos más resonantes de esta temporada.

Para la cena que se servirá a las doce de la noche he publicado ya una larga lista de nombres y tengo en poder otra, a la que daré cabida en las «Matanceras» de mañana.

Lo prometo así

Bodas de Junio.

La del cuatro.

Para la tarde de ese primer sábado del entrante mes ha sido señalado el enlace de una señorita perteneciente a familia tan distinguida de esta sociedad como Luz de los Angeles Soto y Loredo, con el cumplido, caballeroso y muy apreciable joven Enrique Núñez Borrell.

En la residencia de los padres de la novia se efectuará el ceremonial religioso en el que están ya designados en calidad de testigos, por ella, el doctor Guillermo Caballero y Cil, el presidente del Casino Español señor Eudoro Alba y el doctor Santiago Mencía, prestigioso miembro de la judicatura, y por él, el doctor José Iribarren, el señor Antonio Fernández de Castro y el popular empresario yumurino Manolo Velasco.

En la intimidad más estrecha esta boda.

Rumbo a Cienfuegos.

Distinguidas viajeras.

Embarcan hoy con dirección a la Fernandina de Jagua, las señoras Dulce María García de Martínez y Ariela de Ximeno de Quiroga, que pasarán este fin de semana en aquella deliciosa población.

Serán huéspedes esas dos viajeras, de los jóvenes esposos Máximo Andraca y Cordero y Olga Quiroga y de Ximeno.

A su regreso a Matanzas las señores de Martínez y de Quiroga, traerán con ellas a la encantadora Carmen Leonor, que desde hace unas semanas disfrutaba de la vida social cienfueguera, que ha tenido para ella las más grandes atenciones y los mayores halagos.

Un almuerzo el domingo.

Chez Allende.

Lo ofreció el pasado día quince de mayo el licenciado Miguel Zabala y Alcina a destacadas figuras de nuestra sociedad, para mostrarles el proyecto del Gran Casino que en sus terrenos de Bellamar propónese levantar. Proyecto que vió la luz en nuestro suplemento de rotograbado y que ha sido grandemente elogiado.

Allí, a la orilla del mar, en aquel rústico salón de Allende, se sirvió un espléndido arroz con pollo, que para hacer su elogio bastaría decir, que procedía de las cocinas del Hotel París.

Entre plato y plato se habló del presupuesto y del monto de la obra, nombrándose comisiones de propaganda que dentro y fuera de la ciudad traten de conquistarse adeptos para dicho proyecto.

Vino de la Habana para asistir a este ágape el doctor Franck Lavandeira y de Zaldo, con quien fraternizaron el ingeniero Enrique Marcet, el administrador del Nacional City Bank, el doctor Carlos Pérez Jorge, el señor Oscar Mechoso, el doctor Miguel Caballero y otros cuyos nombres no vienen ahora a mi mente.

Ojalá que tan plausible empeño, que de tantísimo beneficio sería para la población, encuentre la acogida de que es merecedor.

Distinguida viajera.

La señora de Martínez Franque.

Se encuentra en Matanzas donde pasará una temporada, la joven e interesante esposa del Secretario de la Legación de Cuba en la República de Panamá, doctor Horacio Martínez Franque.

La distinguida viajera se hospseda en la vieja casona de la Calzada de Tirry de doña Ana L. Franque de Martínez, madre política suya.

Un grato souvenir que he agradecido infinitamente, por lo espontáneo del obsequio, trajo para mí la señora de Martínez Franque, desde aquellos predios panameños, en que con el doctor Núñez Portuondo, tan dignamente nos representa el doctor Horacio Martínez Franque.

Bienvenida.

La comida del lunes.

En el Gimnasio del Liceo.

Con número de comensales que se elevaba a 36, se celebró el día 16 el homenaje que rendía la vieja institución de frente al parque a sus triunfadores en el Campeonato de dominó, que eran los doctores Filomeno Rodríguez y Ramón Font Tió, Nicolás Saavedra y Baldomero González y Manolo Zapico y Fermín González.

Presidía la table, el presidente del Club doctor Antonio Font, rodeado de los campeones y entre los que tuvo puesto de honor el poeta Juan Santos Díaz, que recitó varias poesías, y el doctor Avelino Delgado, hermano del gobernador de la provincia, que hizo la semblanza de cada uno de los comensales.

Momentos deliciosos por la franca camaradería que allí reinó fueron esos de la noche del lunes en el salón del Gimnasio del Liceo.

Disculparé aquí mi ausencia a ese ágape por motivo tan justificado como es el fortísimo ataque grippal que haciéndome sufrir horriblemente, ha hecho presa en mí desde la tarde del pasado domingo 15.

Luisa Rodríguez Correa.

De nuevo entre nosotros.

Instalada está en la señorial re-

¡¡APROVECHE AHORA!!
los BAJISIMOS PRECIOS de nuestra
Sensacional y Estupenda
VENTA DE MAYO
para comprarnos sus TELAS de Estación:
TELAS BLANCAS
TELAS ESTAMPADAS
TELAS COLOR ENTERO
EL SURTIDO MAS LINDO DE LA HABANA

TELAS DE VERANO
Por su propia conveniencia le recomendamos
NO LAS COMPRE SIN ANTES VER NUESTRO SURTIDO EN
ESTAMPADOS Y COLOR ENTERO
"LA OPERA"
GALIANO Y SN. MIGUEL (LA ESQUINA DEL AHORRO)
LA TIENDA QUE MAS BARATO VENDE

Encajes...
Es la última palabra de la moda femenina.
Tenemos todo lo que necesite en encajes de hilo, breton, valencien, malla, filet, guipour, frivolité, broderíes y encajes para vestidos en todos colores.
BAZAR INGLES
GALIANO Y SAN MIGUEL

sidencia de la calle de Milanés esquina a Magdalena la distinguida señorita que, restablecida completamente, goza hoy de la mejor salud. Con sus hermanos, los esposos Rodríguez Gómez, ocupa hoy Luisa ese palacete donde de generación en generación se han venido sucediendo los de su familia.

Casa legendaria porque está enclavada en el propio terreno, que cuando la fundación de Matanzas tocó a ese apellido de Rodríguez, que allí levantó su home con lujo y suntuosidad que le igualan pocos aquí.

Sepan las amistades de la gentil Luisa Rodríguez Cabrera de su regreso a la Yucayo.

Una piñata.

De Lourdes García Polanco.

Con motivo de su natalicio, que festejó el lunes en la tarde, reunió en torno a ella un grupo de sus más íntimos amiguitos, la menor de las hijas del contador de la Jarcia Sixto García Irizarri y Esther Polanco.

Piñata preciosa que afectaba la forma de un elefante y que fué motivo emocional para la grey que allí se dió cita.

Con dulces, refrescos, helados y fiambres obsequió Lourdes a sus invitados prolongándose la fiesta hasta bien entrada la noche.

Entre los concurrentes mencionaré a los Fernández Ortiz, a los Benavides y Valdés Cartaya, a los Llorens y Gutteras, a los Feerhman y Gutteras, a los Pérez Salvador, a los Suárez Calderín, a los Aguirre y los Campuzano.

Mi enhorabuena a Lourdes.

Un B. L. M.

Que copio a continuación:

Dice así: «El Director del DIARIO DE LA MARINA B. L. M. al señor Manuel Jarquín y se complace en comunicarle que, con esta fecha, ha designado al señor José Sánchez Arcilla y García para que desempeñe las funciones de secretario particular, rogándole se sirva tomar buena nota de este nombramiento a los efectos consiguientes. José Ignacio Rivero aprovecha la oportunidad para reiterarle el testimonio de su más distinguida consideración. La Habana, 3 de mayo de 1938».

No ha podido ser más feliz ni más acertada la designación hecha por el ilustre periodista que dirige esta publicación, de la personalidad de Sánchez Arcilla para su secretario particular, porque al talento, a la inteligencia, a la actividad y don de gentes que adornan al caro compañero, se suman las simpatías y el renombre que su pluma ha sabido conquistarle en toda la República.

La última nota.

Para decir que cumplió ayer su primer año de edad la encantadora chiquilla María Julia Dunnan hija del Jefe de la Marina de Guerra en esta ciudad.

Halagos infintos y muchos presentes tuvo la linda muñeca que es orgullo de los esposos Dunan.

Manolo JARQUIN

Evite el ardor de la piel y las molestias causadas por las quemaduras del sol aplicándose MENTHOLATUM frecuentemente. Imparte pronto alivio, devuelve al cutis los aceites naturales que le roban los rayos del sol, suavizándolo y dejándolo fresco y aterciopelado. Exija siempre el incomparable y legítimo
MENTHOLATUM
Tarros Tubos Latas

El Cepillo de Dientes del DR. WEST Impermeable
es pequeño y de forma curva, para así poder limpiar el frente y la parte posterior de los dientes, desalojando de ellos las partículas de alimentos que son la base del principio de caries. Solamente este cepillo de dientes con cerdas á prueba de agua, fabricado con un procedimiento patentado, puede limpiar los dientes eficientemente y mantenerlos sanos y hermosos.
Se vende en todas las mejores farmacias, perfumerías y grandes tiendas.
Cepillo de Dientes Dr. West á Prueba de Agua

CRONICA HABANERA

PETICION DE MANO

Un simpático compromiso amoroso quedará formalizado en la tarde de hoy.

Nos referimos al de la encantadora señorita Isabel Pérez Echemendía con el conocido joven Carlos E. Zanetti y Vilá, pertenecientes ambos a distinguidas familias de esta sociedad.

Los padres del novio, el señor Carlos A. Zanetti y señora Angélica Vilá, harán la petición a la gentil dama Sabelia Echemendía viuda de Pérez, madre de la novia.

La señorita Pérez Echemendía no recibirá.

Felicidades.

FIESTA ENCANTADORA.—En la lujosa residencia que poseen en 23 y G., en el Vedado, el señor José Alvarez Lérida y su bella esposa Lucy Bourbon, se celebró anteayer una hermosa fiesta infantil celebrando el cumpleaños de las niñas de la casa, las encantadoras Teresa y Lucy Alvarez Bourbon.

Fiesta de muchos alicientes, que dió comienzo a las cuatro de la tarde, prolongándose hasta las nueve de la noche, en la mayor animación.

Para todos los presentes hubo halagos y atenciones múltiples por parte de los esposos Alvarez-Bourbon y de sus graciosas hijas Lucy y Teresa.

Fué servido un rico buffet.

Encabezaremos la relación de las niñas con la monísima Mirtha Batista y Godínez, la hija adorada del jefe del Ejército Constitucional y de su esposa Elisa Godínez.

Dulce María Acevedo, Yolanda Vivanco, Margarita Wolter Rivas, Sarita Stincer, Consuelo Odriozola, Rosita Coll, Lilia Díaz, y Margot Gómez.

Mariana Cadenas.

Lindísima.

Elcira Acosta, María Alvarez, María Blasco y Ponce de León, Celia Sánchez, Renecla Masvidal, Angelita Revento, Marina Díaz y Lolita Yánez.

Julia y Greta Gabay.

Rosy Arango, Lydia Gorostiza, Yuya Martí, Carmita Ricardo, Olga Tiant, Martha García, Margarita Sallés, Margotín Meneses, Nena Díaz y Manola Alvarez Bourbon, encantadora hermanita de las festejadas.

Entre los varones, Miguelito Morales, Juan Enrique Díaz, José Pella, Poll de la Llama, Luis Smith, Ramón Balsinde, José Luis Fernández, Guillermo Morini, Enrique Olmeda, Juan Blasco Ponce de León, Carlos Odriozola, Gonzalo Solís, U. Socarrás y José A. y Jesús Alvarez.

LA SEÑORA DE SANCHEZ AGRAMONTE.—Con éxito satisfactorio ha sido sometida a una doble operación en la mañana del lunes, la señora Herminia Gutiérrez, gentil y distinguida esposa del general Armando Sánchez Agramonte.

La señora de Sánchez Agramonte se encuentra recluida en la Clínica de la Cooperativa Médica, bajo los cuidados del notable cirujano doctor Félix Pagés, quien practicó la operación.

Un pronto restablecimiento le deseamos.

FROILAN HIDALGO GATO.—Nuestro estimado amigo, el doctor Froilán Hidalgo Gato y Comas, acaba de graduarse de cirujano dentista en el «Atlanta Southern Dental College» de la ciudad de Atlanta.

El doctor Hidalgo Gato, que alcanza su título muy joven, después de varios años de rigurosos estudios en los que puso a prueba su talento y su amor a la carrera, nos envía amable invitación para los ejercicios finales que tendrán lugar, a partir del día primero de junio, en el «Atlanta Woman's Club Auditorium» de Atlanta, Georgia.

Llegue hasta él nuestra más calurosa felicitación.

NACIMIENTO.—Un hermoso niño ha venido a alegrar nuevamente el hogar del joven y simpático matrimonio Eddy Zayas Bazán y Beba Loret de Mola.

Nuestra felicitación a los felices papás.

LOS RECITALES DE LA SINGERMAN.—Continúan siendo el rendez vous obligado de nuestra buena sociedad los recitales poéticos que viene ofreciendo con carácter popular la ilustre artista de la declamación, Berta Singerman.

La exquisita artista, quien se propone hacer una tournée por toda la isla antes de ausentarse de Cuba, nos anuncia dos recitales más desde el escenario del «Principal».

El primero se realizará mañana, jueves, a las cinco y media de la tarde, con un programa excepcional que comienza con dos bellas poesías de José Martí.

El segundo será el sábado a la misma hora, estrenándose la pieza teatral «La más fuerte», de Strindberg, pieza de un éxito extraordinario.

NOTA DE DUELO.—El sábado último recibieron cristiana sepultura en el cementerio de Colón los restos mortales del señor José González López, jefe de una estimada familia habanera.

Llegue nuestro pésame hasta su desconsolada viuda la señora Antoñica Martínez, y hasta el resto de sus familiares, entre los que se cuenta el teniente médico de las Misiones Cívico-militares, señor Luis González Martínez.

EXPOSICION DE PINTURA.—Hoy, a las seis de la tarde, quedará inaugurada en el Círculo de Bellas Artes la Exposición de Pintura de las alumnas de la notable paisajista señora María Teresa Ginerés de Villageliú.

A dicho acto ha sido invitado especialmente el secretario de Educación, doctor Fernando Sirgo, quien tendrá a su cargo las palabras de apertura.

Un poco más temprano, a las cuatro y media, la señora Ginerés de Villageliú ofrecerá en el mismo local un ponche a los críticos de arte y cronistas sociales habaneros.

Muy agradecido a la invitación:

DE AMOR.—En la tarde de hoy, mediante la petición de mano, quedará formalizado oficialmente el compromiso de la bella y muy graciosa señorita Mercedes Pi y de los Ríos con el caballeroso joven Carlos Miró y Barnet, oficial del Juzgado de Instrucción de la Sección Cuarta.

El señor Raúl Miró y Barnet, hermano del novio, formulará la petición ante los padres de la novia, el señor Esteban Pi y señora Gloria de los Ríos.

Consignada ya la nueva, réstanos enviar a la enamorada pareja nuestra felicitación.

Pase sus Vacaciones en Miami Beach
Surf Hotel
Un rincón cubano en Miami Beach
15 Pesos
A la semana, por persona: casa y comida
(DOS EN UN CUARTO)
Al visitar Miami haga del Surf Hotel su casa en los E. U. A. Allí encontrará Ud. Confort de un Hotel de Primera, la misma exquisita comida criolla que le dió fama al «Siboney House», Frente al mar en la mejor situación de la hermosa playa de Miami. Haga sus reservaciones con tiempo.
Para Informes: Srta. E. López Recio, Virtudes No. 48, Teléfono: A-8122, y todas las agencias del Turismo o directamente al SURF HOTEL
444 OCEAN-DRIVE · FRENTE AL MAR

Hay Calidad... Novedad... Y PRECIOS !!
VEA usted HOY la afluencia de público que está aprovechando las GRANDES GANGAS de nuestra
VENTA DE CIERRE
Casa VERSALLES
NEPTUNO 24 entre Industria y Consulado. (Frente al Teatro «Encanto»)
Baccarat—Porcelanas—Cubiertos—Lámparas—Artículos para regalos

Ofertas Especiales en Nuestros Departamentos de Baño
Trajes de Lástex y Satín Lástex a precios sorprendentemente económicos

Traje de baño de satín lástex con alegre estampado $5.25
Traje de baño de satín lástex, color entero $3.45
Traje de baño de camiseta y pantalón de lana — seda y lástex. Tiene soporte interior de seda $5.90
Pantalón de satín lástex con soporte interior de seda $2.95
Entre las ofertas especiales que presentan nuestros departamentos de baño, se destacan los trajes de baño de lástex y satín lástex para señoras, caballeros y niños, en colores y estampados, a precios sorprendentemente económicos.
Por vía de ejemplo, ilustramos hoy estos cuatro modelos representativos de nuestro extenso surtido.
Sánchez y Arcos
AMISTAD 76
Tels. A-0481 - A-7737, Habana

KABUL
Sin rival para las CANAS

PRIMERA COMUNION.—El próximo día 20 celebrará su primera comunión, con un grupo de 20 niños, la monísima niña María del Carmen Argüelles y Goizueta, hija del comandante Julio D. Argüelles y de su bella esposa Fefa Goizueta.

Tan solemne acto se llevará a cabo en la capilla del colegio «Sagrado Corazón», del Cerro.

MEJORADO.—Se encuentra muy mejorado de la operación de cataratas que sufrió días pasados, el coronel Leopoldo del Calvo.

Practicó dicha operación el sabio oculista doctor Horacio Ferrer, brillantemente auxiliado por el joven doctor Guillermo Díaz Rivero.

Un pronto restablecimiento deseamos al paciente.

EN LA IGLESIA DE SAN FRANCISCO.—El viernes, fecha patriótica del 20 de Mayo, se celebrará una solemne fiesta religiosa en la iglesia de San Francisco.

Será en honor de nuestra santa patrona, la Virgen de la Caridad y promete revestir gran lucimiento y brillantez.

Dará comienzo a las nueve de la mañana.

Primeramente les serán impuestas a las señoras y señoritas de la nueva Junta Directiva las insignias correspondientes oficiando el Excmo. Señor Arzobispo de la Habana.

A continuación empezará la solemne Misa cantada por el Coro Franciscano predicando el sermón el Señor Arzobispo, a cuyo final hará el prelado la consagración del pueblo cubano a la Santísima Virgen de la Caridad recitando la plegaria que ha compuesto para este solemne acto.

Mañana jueves, a las ocho de la noche, será la Salve cantada.

AMELITA DEL CASTILLO.—Con motivo de su enlace con el joven Francisco Oscar Pérez, señalado para mañana, jueves, a las nueve y media de la noche, en la iglesia de San Juan de Letrán, la lindísima señorita Amelita del Castillo y Pérez fué despedida de la vida de soltera el sábado último.

Consistió esta despedida en un almuerzo celebrado en el aristocrático Habana Yacht Club, con la asistencia de un nutrido grupo de sus amigas.

Entre otras, se hallaban Isolina Falcón, Bertha María y Alicia Barraqué, Elena y Graciella Ponce, Hipatia Cruz Bustillo, Elisa Gandía, Martha Sánchez Barraqué, Estrella Arista, Anita Delgado, Conchita Perdigón, Jenny del Castillo, Idalina Triana, Titina Fernández, Monadita Berndes, Carmina Rodríguez Bacardí, Ninina Palacios, Martha Rodríguez Santos, Nena Arroyo, Georgina Pelegrín, Lilila Estrugo, Estrella Villalón, Amelie Menéndez, Graciella Fresneda y Nenita Aguirre.

La boda civil se celebrará esta tarde, a las cinco, en la residencia de la señora Amelia Rosado viuda del Castillo, madre de la novia.

Actuará de notario el conocido doctor Jesús María Barraqué.

Y serán testigos, por ella, los señores Antonio María de Cárdenas, el general Eduardo Lores, Pedro Iglesias, doctor Augusto Díaz Brita y doctor José Ferrer Morejón.

Por él serán los señores Francisco P. Aguirre, Enrique Virgilio Pérez, Oscar San Pelayo, Rafael Gurteiz y Edward Smith Crawford.

(Continúa en la página NUEVE)

CAMISAS
VITI
NO DESTIÑEN

De Venta en toda la República.

TUBO MEDIANO 20 Cts.
TUBO GRANDE 40 Cts.
Dentol
DISTRIBUIDORES:
J. Pauly, Ses Fils & Cie. Ltd.
APARTADO 2143 HABANA.

F.C.D. 2016

GACETILLAS

AUDITORIUM: Irenne Runne en «EL PLACER DE VIVIR»

Una soberbia producción, que en combinación con la poderosa Compañía productora R. K. O. Radio, esta empresa presentará orgullosamente, el próximo miércoles 25, en función de gala.

«El placer de vivir» es una preciosa película donde el fanático goza lo indecible y se divierte de lo lindo, ya que su trama, ambiente, tema, música, bailes y todos sus detalles, hacen una armoniosa combinación de alegría y buen gusto. Durante su interesante proyección alrededor de dos horas inolvidables asistimos al exquisito romance entre una famosa y bella actriz (Irene Dunne) y un joven un poco alocado (Douglas Fairbanks Jr.)

La acción de «El placer de vivir» se desarrolla en la gran metrópoli newyorkina. En ella podemos ver un gran teatro de Broadway con su escenario, camerinos y decorados; una lujosa casa de apartamentos, una barca atada a un muelle del río Este que cruza la ciudad, el tren subterráneo; una radioemisora, un restaurant de tipo tirolés y varios lugares famosos de diversión. Irene Dunne interpretando la figura de Maggie Garret, realiza quizás el más brillante trabajo de su insuperable carrera artística, ya que con una gracia sin igual y con toda su genialidad escénica, concurren en ella todas las características de la actriz que actúa con naturalidad sorprendente y maravillosa. Y Douglas Fairbanks Jr., más actor y siempre simpático, nos ofrece una acabada realización en la persona de Dan Brewster, el enamorado perdido que le ofrece el camino de la dicha.

Eminentemente musical, por las cinco preciosas canciones especialmente escritas por Jerome ern, el famoso compositor de «Roberta», «Ritmo loco» y otros éxitos.

Tras varios años de alejamiento de la pantalla Ramón Novarro, se nos presenta en una de las caracterizaciones que le ganaron la admiración de las feminas del mundo entero en un cautivador romance teniendo como compañera a la gentilísima Lola Lane, en el extraordinario film de la República Pictures

"EL SHEIK Y LA DONCELLA"

que será estrenada el próximo 20, desde la una de la tarde, en el Teatro Nacional.

AUDITORIUM: «BLANCA NIEVE Y LOS 7 ENANITOS»

No existen palabras en nuestro idioma, que sirvan para describir fielmente, el encanto, la belleza, la irresistible e infinita atracción, que para todo ser humano, tienen las encantadoras escenas de esta genial creación del mago Walt Disney, que filmada en el más moderno procedimiento en tecnicolor, constituye lo más notable que haya presentado el séptimo arte en todos los tiempos.

«Blanca Nieve y los siete enanitos», ofrece una docena de exquisitas melodías maravillosamente intercaladas en las escenas de este delicioso cuento, que millones de grandes y chicos han leído reiteradamente.

«Blanca Nieve y los siete enanitos» no es un cartón más en colores; es una obra de recia envergadura, con todos los ingredientes, comedia, romance, e interés y acción que proporciona al espectador inolvidable emociones. Es la primera película de largo metraje producida por Walt Disney, después de tres años de incesantes trabajos y sacrificios, bajo la más estricta cautela y precaución.

«Blanca Nieve y los siete enanitos» se exhibe nuevamente hoy en las tandas elegantes de 5:15 y 9:45; presentándose conjuntamente con el estreno en Cuba de «El misterio del camerino», interpretado por Zasu Pitts y James Gleason, que se exhibe a las 4:00 y 8:30. Precios: luneta tarde 40 cts.; noche, 50 cts.; niños 20 cts.; tertulia mayores 10 cts.; niños 10 centavos.

El viernes gran matinée a la 1:30 con «Blanca Nieve y los siete enanitos».

TRIANON: «PARAISO PARA DOS»

Hoy presenta la Empresa de este elegante y favorito teatro un grandioso programa doble de Artistas Unidos con la exhibición en sus turnos preferidos de 5:15 y 9:45 de la lujosa y divertida comedia musical titulada «Paraíso para dos», producida por Alexander Korda, e interpretada por el gran actor y bailarín Jack Hulbert y Patricia Ellis. Conjuntamente a las 4:00 y 8:30 la regia superproducción «El prisionero de Zenda», con Ronald Colman, Madelaine Carroll y Douglas Fairbanks Jr. Se completa el programa con Noticiero Paramount: Precios: luneta tarde mayores, 20 cts.; noche, mayores 30 cts.; niños 20 cts.; tertulia, tarde 15 cts.; noche mayores 20 cts.; niños 10 cts.

Mañana: el estreno en este teatro de la superjoya Paramount «Una nación en marcha», con Joel McCrea Frances Dee y Bob Burns.

El viernes: grandiosa matinée a la 1:30 con «Una nación en marcha» gigantesca producción del Oeste a fines del siglo 19 bajo la dirección de Frank Lloyd.

Conjuntamente «El cabaret del Escándalo», comedia y cartón en colores.

PAYRET: «¡ORA, PONCIANO!» Y «JALISCO»

Sigue con sus 18 días de éxito la superproducción más grandiosa filmada en México «Ora Ponciano» primera película que cada día gusta más, a llenos y con éxito creciente. Hoy desde las dos de la tarde éxito de la revista semanal de asuntos mundiales. «Serenata india» cartón en colores, «Huelga de enamorados» Por los tres Chiflados. «Ora Ponciano» la maravillosa película de Chato Ortín, Chaflán, Barcelata, Carlos Villarías, Consuelo Frank y el gran torero Solórzano que gusta extraordinariamente con las espectaculares Faenas de toreo.

Hoy complétase el programa con la superproducción «Jalisco nunca pierde», con Chaflán, Barcelata y otros grandes actores.

Los precios son 20 cts. hasta las 6:30 y 30 cts. después. Niños 15 cts. Tertulia 10 centavos.

Mañana: una gran tanda a las 11:30 de la noche para estrenar la linda película titulada «El maestro levita» del gran actor argentino Pepe Arias que será otro gran éxito para Payret el teatro de las buenas películas en español «El maestro levita», le servirá para pasar el rato mejor de su vida esperando el 20 de Mayo, fiesta nacional. La empresa de Payret y la Tropical Film de Cuba, le garantizan que «El maestro levita» es la mejor película de este genial actor.

NEPTUNO: D. Durbin en «LOCA POR LA MUSICA»

Hoy, en día de gran gala y esplendor, presenta la empresa de este favorito teatro a la maravillosa Deanna Durbin, superando inconcebiblemente todos sus anteriores triunfos y cantando como nunca, en la lindísima superjoya musical «Loca por la música», con la colaboración de Herbert Marshall, Gail Patrick y Arthur Treacher. Conjuntamente se estrena el espectacular drama «Los reyes del trapecio», con Bob Livingston; además el cartón de Betty Boop, «Las palomas de mi palomo» y el Noticiario Universal. Los precios para hoy, 30 cts. de 2:30 a 5:30 y 40 cts. después. Niños a todas horas 20 centavos.

Sábado y domingo, el espectáculo más extraordinario nunca visto en la pantalla, «Huracán», con el nuevo ídolo Jon Hall y Dorothy Lamour. Conjuntamente se estrenará «La muñeca negra», con Nan Grey y Donald Woods. El lunes, «El barbero de Sevilla» y Ann Sothern, Jack, Haley y Edward Everett Horton en «Valiente familia».

OLIMPIC: JUNE KNIGHT EN «DOMINO VIOLETA»

Hoy vestirá sus mejores galas este preferido teatro, por presentar la bellísima y deslumbrante opereta «Dominó violeta», que tiene por brillantes intérpretes a June Knight y al notable tenor Michel Bartlet. Completa el programa la lujosísima superjoya «Baccará», con Marcelle Chantal, además el Noticiario Fox Movietone. Los precios 30 cts. por la tarde y 40 cts. por la noche. Niños tarde y noche 20 cts. y tertulia familiar 10 cts. por la tarde y 15 cts. por la noche.

Mañana, Nueva Universal presenta con orgullo a la máxima atracción de la pantalla, Deanna Durbin, superando todos sus anteriores triunfos en la maravillosa superjoya «Loca por la música» con la colaboración de Herbert Marshall, Gail Patrick y Arthur Treacher. También se exhibirá la emocionante film «El infierno del bosque», con Jack Holt y Grace Bradley.

El sábado y domingo, la maravilla musical «Feliz desengaño», con Sonja Henie Don Ameche y César Romero, y el intenso y espectacular drama «Los reyes del trapecio», con Bob Livingston. El lunes grandioso estreno en Cuba de la lindísima superproducción «La baronesa y el mayordomo», con William Powell y Annabella.

FLORENCIA: «D. DURBIN EN «LOCA POR LA MUSICA»

Un lleno de record se registrará hoy en este nuevo teatro, por presentar a la maravillosa Deanna Durbin, superando todos sus anteriores éxitos, en la lindísima superjoya musical «Loca por la música» con la colaboración de Herbert Marshall Gail Patrick y Arthur Treacher. Conjuntamente y como homenaje a la sensación máxima de la pantalla: «100 hombres y una muchacha». Completa el programa el Noticiario Fox Movietone. Los precios para hoy, 30 centavos de 2:30 a 5:30 y 40 cts. después. Niños a todas horas 20 cts. y tertulia familiar 15 cts. por la tarde y 20 cts. por la noche.

Mañana, la quintaesencia de la frivolidad... La deliciosa y picaresca opereta «La casta Susana», y Charles Boyer en «El gavilán». El sábado y domingo, Simone Simon en «No me quieras tanto», y Tony Martín en «Vivan las jiras». El lunes Ann Sothern, Jack Haley y Edward Everett Horton en «Valiente familia», y Patricia Ellis y Jack Hulbert en «Paraíso para dos».

INFANTA: «NO ME QUIERAS TANTO»

Un magnífico programa es el que ofrece a sus numerosos y asiduos concurrentes el gran teatro Infanta, del circuito Edelberto de Carrerá, de la calzada del mismo nombre y Neptuno teléfono U-3700, con dos soberbias producciones siendo la principal la que lleva por título «No me quieras tanto», con Simone Simon, Walter Winchell y otros, una producción musical con canciones de los maestros Gordon y Revel y el popular director de orquesta Ben Bernie, Simone debuta en este film como cantante ganándose el aplauso del público y de los críticos... a continuación se exhibe la cinta que se titula «Vivan las jiras», con Jed Poutry y Shirley Deanne, una colosal comedia donde vemos acción y romance al unísono... completa el programa el Noticiario Fox y la comedia «Qué tal doctor».

Mañana: «El bucanero», con Fredric March.

ROXY: «VALIENTE FAMILIA»

Hoy estrena el moderno «Cinema Roxy», de 14 y Primera en el Reparto Almendares, la película más graciosa que se ha filmado hasta la fecha: «Valiente familia». Esta comedia de la 20th Century Fox, en cuyo reparto figuran una colección de cómicos de gracia ilimitada es única en su clase y hará reír a carcajada limpia a todos los que tengan la suerte de verla. Una familia de disparatados en que el papá sólo atiende a su manía de recolectar sellos; la hija una mimada chiquilla que también le falta un tornillo; el novio oficial, Edward E. Norton siempre en la luna, y el único que conserva el juicio es Jack Haley que entra en la casa como abogado para hacerles firmar un contrato de venta de una propiedad que han heredado, y que concluye casándose con la encantadora Ann Sothern, siendo la escena final que presenta la boda de lo más cómico que jamás se ha visto en la pantalla. Conjuntamente se exhibirá la interesante cinta, «Vamos a las carreras» por Slim Summerville, y el último Noticiario Fox Movietone.

Precios: 15 cts. luneta por la tarde y 20 cts. por la noche. Tertulia y niños 10 cts.

Mañana estreno de la ingeniosa y humorística producción: «Bodas por partida doble», con Myrna Loy y William Powell.

RIVOLI: «CALUMNIA»

Hoy presenta el aristocrático cine «Rivoli», de 4a. y 5a, Reparto La Sierra el estreno de la emocionante producción dramática «Calumnia», de argumento interesantísimo y profundo, que interpreta Clive Brooks con gran maestría. Conjuntamente se exhibirá complaciendo numerosas peticiones la monumental super producción, «El prisionero de Zenda», una de las obras más grandiosas que ha producido el cinema y uno de los más resonantes triunfos del formidable actor Ronald Colman. Precios: 15 cts. tanda de 4:30 y 20 cts. a las 8:30. Niños 10 cts.

Mañana estreno de la película que con tanta ansiedad esperan los asiduos del «Rivoli» «Mamá Colibrí», una verdadera joya del cine francés, un drama de corte moderno en un ambiente de lujo y atracción, interpretado magistralmente por el conocido actor Jean-Pierre Aumont y la bellísima Huguette Duflos.

REINA: «SORPRESAS DE 1938» Y BARRERAS ROTAS»

En «Sorpresas del 1938» Tito Guizar, el eminente cantante de mayor publicidad el mismo que usted ha oído en varias producciones cautivará nuevamente a sus múltiples admiradores con nuevos números de canto entre los cuales está «Virgencita», que constituye un verdadero derroche de melodía. Los intérpretes de «Sorpresas del 1938» son Tito Guizar, Shirley Ross, Ben Blue Martha Raye y Dorothy. Lamour; las más grandes sorpresas del cine y de la radio en un film Paramount.

El «Reina» el cine preferido por excelencia situado en Rayo y Reina nos presenta la gran superproducción «Barreras rotas» un drama de amor tan primitivo como las inexploradas selvas vírgenes... tan inmortal como la majestuosidad de las inaccesibles montañas. El más emocionante relato de amor ofrecido por el maestro de la ficción que surge en la pantalla con toda su gloriosa magnificencia: Leo Carrillo, lo secundan Jean Parker y James Ellison.

Completará tan sugestivo programa un cartón animado y la revista. Un soberbio programa Paramount a los precios de 15 cts. la luneta hasta las 5:30 y 20 cts. después la cómoda tertulia familiar con sus espléndidas localidades 10 cts. Mañana: «Tifón» y «Sorpresas del 1938».

RIALTO: «EL DERECHO A LA VIDA»

Toda en colores, toda bellísima, jamás película alguna ha traído colores tan bellos como «El derecho a la vida», California: sus valles, sus pasajes, el verdor de sus campiñas. George Brent y Olivia de Haviland con Claude Rains son los protagonistas de esta linda película. Hoy También completa el programa «Un príncipe encantador», por Patricia Knowless otra superproducción de la Warner. Una revista de asuntos mundiales y un gracioso cartón en colores completa el programa.

Los precios son 20 cts. hasta las 5:30 y 30 después. Niños 15 cts. Mañana sigue «El derecho a la vida» y «Un príncipe encantador».

El lunes: la más formidable superproducción que ha producido Hollywood «Rosalía», la obra cumbre de Eleanor Powell con Nelson Eddy. Fastuosas escenas, música, bailes fantásticos, lindas canciones, realizada a todo lujo.

LARA: «EL VIEJO BORRACHIN». 10 CTS.

Dos colosales películas pasan por su pantalla gigante hoy el favorito cine de las familias «Lara» de Prado y Virtudes con el teléfono M-2321, que viene ofreciendo a diario los mejores programas.

En función continua de 2 de la tarde a 11:30 de la noche se exhibirá revista, comedia, estreno de la magnífica soberbia producción «El viejo borrachín» con Wallace Beery y estreno de la grandiosa, regia, estupenda superproducción «Los candelabros del emperador» creación de Louise Rainer y William Powell.

Precio: 10 cts. la luneta a todas horas. Entre y salga cuando quiera. La función es continua.

Mañana: programa musical con «Payasos» y «El Danubio azul».

PRADO: DOS MAGNIFICAS PELICULAS

Para hoy anuncia «Prado» como todos los días en su acostumbrada matinée de 2 y tandas de 5 y 8:15, dos magníficas películas por el más bajo precio: 10 centavos luneta o preferencias, exhibiendo en primer lugar una de las últimas caracterizaciones de Warner Oland en el famoso detective Charle Chan en su última aventura «Chan en Broadway» y una de las más celebradas comedias de la temporada «Loco de remate», donde aparecen como estrellas los célebres Hermanos Ritz, completando el programa una revista y un gracioso cartón. Mañana. Marlene Dietrich y Gary Cooper en la suntuosa producción de Ernest Lubick «Deseo» y la interesante aventura policiaca «Sofía Lang en Hollywood», por Gertrude Michael. El viernes matinée a la 1:30, «El ruiseñor del cabaret» por Lily Pons y «Mamá Colibrí» por Jean Pierre Aumont.

VERDUN: «TRES ARGENTINOS EN PARIS»

Grandioso es el programa que ha combinado para hoy la empresa del predilecto Verdún único teatro al aire libre, presentando a Hugo del Carril el famoso cantante argentino en la super comedia titulada «Tres argentinos en París», una cinta plena de humorismo y emotividad con bellísimos números de canto interpretados por las hermanas Pagas y Hugo del Carril ofreciéndonos el tango «Buenos aires». En el reparto figuran además artistas tan conocidos como Tito Lusiardo, Irma de Córdoba y Florencio Parravicini. La otra atracción del programa es el estreno del milagro musical de la pantalla, con las estrellas más destacadas del radio y del cine de los Estados Unidos que se titula «Desfile triunfal» interpretada por Frances Langford, Phil Regan y Louis Henry. Completa el programa el Noticiario Paramount y la variedad «Lluvia de estrellas».

La función comienza a las dos de la tarde a los precios de costumbre, 15 cts., luneta hasta las 6:30 y 20 cts., después. Los niños 10 cts., y la tertulia familiar con butacas 10 cts., a todas horas.

Mañana: «La Casta Susana» y «La venganza de Tarzán».

ACTUALIDADES: «TU ERES MI ESTRELLA»

Muy original resulta el programa que anuncia hoy el favorito cine de las familias «Actualidades», de Monserrate 8 y 10, con el teléfono M-5575.

En función contínua de 2 de la tarde a 11:30 de la noche se exhibirá revista, comedia, estreno de la preciosa, regia, soberbia super producción «Tu eres mi estrella» con Jeanne Madden y Donald Cook y estreno de la emocionante estupenda producción de mucha acción «La ciudad siniestra» con el dinámico actor James Cagney y Ricardo Cortez.

Mañana: «Seducción», «Las masas rugen» con Claude Reins y episodio 2 de la serie «La flecha sagrada».

MAJESTIC: «CARNE DE CONTRABANDO»

Un gran estreno, nos anuncia para hoy la empresa del cine Majestic, situado en la calle de Consulado núm. 116 con el teléfono M-4477 entre Animas y Trocadero.

El teatro abrirá sus puertas a las dos de la tarde, exhibiéndose revista de asuntos mundiales, cartón en colores, comedia, Anna May Wong en la estupenda e interesante producción de un argumento originalísimo titulada «Carne de Costrabando» y como complemento el estreno en Cuba de la estupenda film hablada en español titulada «Retorno de México» de Gilbert Roland.

Los precios hasta las 6:30 10 cts. después 15 cts. Tertulia damas y niños 5 cts. Mañana el mejor programa del año, Myrna Loy con Willam Powell y secundados por Florence Rice en la simpática comedia «Boda por partida doble» y Dorothy Lamour y John Hall en el formidable espectáculo cinematográfico «Huracán». A las 12 de la noche para esperar el 20 de Mayo grandiosa función extraordinaria exhibiéndose estas mismas películas y además muchas sorpresas para el público.

4 CAMINOS: «EL EMBRUJO DEL DANUBIO»

Hoy el tercer cañonazo de la semana en el super coliseum de Belascoaín 637, teléfono M-3676, el de mejor sonido, pantalla «Gigante Mate», ventilación con renovación de oxígeno y la mejor tertulia familiar.

En primer término Harry Carey en «La Ranchería», película que hará hervir su sangre con los bailes y cantos de «Armida» y en la cual figura la canción «Rancho Grande».

En el turno estelar John Boles, Ida Lupino y Jack Oakie en «El Embrujo del Danubio.» Una verdadera joya R. K. O.

Un cartón y una comedia completan el programa.

Mañana: «El Barbero de Sevilla» y «Las tres gracias».

El sábado: «El precio de la gloria» y «Cadetes de la armada». A las 12 de la noche el sorprendente estreño «Morfina» o «Veneno social».

GRIS: «PARAISO PARA DOS»

Gris, en la calle Baños y 17, en el Vedado, con el teléfono F-4292, de la empresa Heydrich-Fernández Ledón, ofrece hoy un programa muy soberbio y colosal.

En tandas de 4 y 8:15 se exhibirá la grandiosa comedia romántica «La historia se escribe de noche» con el predilecto actor Charles Boyer, Jean Arthur y Leo Carrillo.

A las 5:30 y 9:45 revista, el cartón «Tiendas de loza» y estreno de la original, regia, preciosa comedia musical «Faraiso para dos» con Patricia Ellis y Jack Hulbert, primer bailarín de Inglaterra.

Precios: mayores 20 cts., por la tarde y 30 cts., por la noche. Niños 15 cts., y tertulia 10 a todas horas.

Mañana: homenaje a Jeanette Mac Donald con «La Luciérnaga» y «Oh... Marietta».

GRIS: EL DOMINGO A LAS 10 GRAN TANDA ESPECIAL

Dos horas de misterio y emoción ofrece el próximo domingo a sus asiduos el elegante cine Gris, de Baños y 17, en el Vedado.

Ese día, en una gran tanda especial para niños y mayores, a las 10 de la mañana se exhibirán los seis primeros episodios de la sensacional super serie «El retorno de Chandu» creación de Bela Lugosi («Drácula») en su más formidable interpretación.

Crímenes, misterios. La serie del millón de emociones es «El retorno de Chandu» y si usted es amante de las emociones fuertes no debe dejar de verla. Los seis episodios que se exhibirán el próximo domingo se titulan 1: «La víctima escogida.» 2, «La casa de la montaña», 3 «En altamar» 4 «El ojo siniestro», 5 «El círculo invisible» y 6 «Un paso en falso».

«El retorno de Chandu» ha sido considerado por la crítica extranjera como la película más emocionante que se ha filmado hasta la fecha.

Los precios que regirán en esta tanda especial serán: mayores 20 cts., y niños 15 cts., tertulia 10 cts.

MODERNO: «MORFINA» O «VENENO SOCIAL»

Para hoy anuncia este teatro un sorprendente programa de estrenos. «Morfina», o «Veneno Social», el drama que revela como se atrae a la juventud para hacer la viciosa...! y «El onceno mandamiento», de Mariam Marsh, Theodore Von Eltz; el cartón comedia, «Sinfonías Tontas»; y una «Revista Universal». Hasta las 6:30 20 cts., después 30 cts., niños 15 cts. Tertulia familiar 15 cts.

Mañana: «El Huracán», de John Hall, Dorothy Lamour.

El viernes 20 de mayo. Fiesta Nacional. En matinée, tanda y noche: «El Huracán», «A mamá le gusta el arte», de Guy Kibbee, Alice Brady. Comedias, cartones y revistas.

Sábado y domingo, sorprendente programa. «Marie Waleska», de Greta Garbo, Chales Boyer; y «Calumnia», de Clive Brock, Margaretta Scott.

NORMA: «EL HIJO DE ALI BABA»

Un programa bellísimo y muy grandioso es el que anuncia hoy el favorito y confortable cine familiar Norma, de Concha y Luyanó, con el teléfono X-2321, de la empresa Gradaille.

Hoy en tanda a las 5 y nocturna a las 8:30 se exhibirá revista, comedia, estreno de la maravillosa, regia, preciosa super joya «El séptimo cielo» creación de la bella francesita Simone Simon y estreno de la simpática, regia, grandiosa super comedia musical «El hijo de Alí Babá» con el popular cómico Eddie Cantor, June Lang y otras estrellas.

Precios populares rigen hoy.

Mañana: «Tres argentinos en París» con Irma Córdova, Tito Lusiardo, Hugo del Carril, Florencio Farravicini y otros y «Un viaje al paraíso».

El viernes: «El Barbero de Sevilla».

WILSON: «NOBLEZA ARGENTINA»

Wilson, en Belascoaín, y San Rafael, U-5863; 10 cts., de 1:30 a 6:30; y 15 cts. después, niños 10 cts., a todas horas.

La mejor proyección y el mejor sonido de la Habana con el nuevo equipo sonoro, Phillips con pantalla de plata.

Hoy, tarde, y noche, la revista semanal y el cartón especial «El Pajarero» y las super atracciones, «Tuyo es mi querer», super joya extraordinaria de la nueva Universal, interpretada por Alice Faye, George Murphy, Ken Murray, y Harry Blake; y «Nobleza argentina», magnífica producción especial en español, interpretada por Olinda Bozan, Agustín Irusta, y Venturita López Piri.

A las 5 p. m., «Tuyo es mi querer», por Alice Faye, George Murphy, y Ken Murray; y «Nobleza Argentina» toda en español, por Olinda Bozan, y Agustín Irusta.

Mañana: Pre estreno de la formidable super producción extraordinaria Metro, de gran espectáculo, interpretada por Greta Garbo, y Charles Boyer, titulada: «Marie Walewska».

TOSCA: «LA CASTA SUSANA»

Tosca en 10 de Octubre 1107, entre San Francisco y Concepción, en la Víbora, con el teléfono I-3099, de la empresa Alvarez y Hernández, anuncia hoy un programa muy soberbio y regio.

En tanda a las 5 y nocturna a las 8:30 se exhibirá revista, la colosal, soberbia producción «La gran barrera» con Lily Talbot y Richard Arlen y estreno de la grandiosa, regia, preciosa opereta «La Casta Susana» creación de Meg Lemonnier y Henry Garat.

Precios: mayores 15 cts., en la tanda y 20 cts., por la noche. Los niños y la tertulia 10 cts., a todas horas.

Mañana: «No me quieras tanto» con Simone Simon y «Barreras rotas».

El viernes: matinée, tanda y noche con «El hombre del día,» «45 papás».

INGLATERRA: «NOBLEZA ARGENTINA»

Inglaterra, San Rafael y Consulado, M-5527; 10 cts., de 1:30 a 6:30 y 15 cts., después, niños 10 cts., a todas horas.

La mejor proyección, y el más perfecto sonido de la Habana, con el nuevo equipo sonoro «Sincrofilm Fhillips» con pantalla de cristal.

Hoy, tarde, y noche, la revista semanal (Metroton No. 24;) y el cartón especial «El Pajarero» y las super producciones, «Nobleza Argentina», magnífica producción en español, interpretada por Olinda Bozán, Agustín Irusta, y Venturita López Piriz; y «Tuyo es mi querer» magistral producción extraordinaria de la nueva Universal, interpretada por Alice Faye, George Murphy, y Ken Murray, con Larry Blake.

A las 5 p. m. «Nobleza Argentina», por Olinda Bozan, Agustín Irusta, y Venturita López Piriz; y «Tuyo es mi querer» por Alice Faye, George Murphy, y Ken Murray.

Mañana: pre estreno de la formidable super producción extraordinaria de gran espectáculo, interpretada por Greta Garbo, y Charles Boyer, «Marie Walewska».

CUBA Y ROJO: PROGRAMAS COLOSALES

Muy colosal resulta el programa que hoy ofrece el Cuba, el elegante cine familiar, sito en la calle de Suárez y Corrales. En tanda a las 5 y nocturna a las 8:15 se exhibirá revista, comedia, estreno de la soberbia, emocionante super producción. «De regreso» con John King, Slim Summerville, y estreno de la magnífica, colosal cinta «Vuelo nupcial» con Bruce Cabot.

Precios: damas y niños 5 cts., y caballeros 10 en la tanda y mayores 10 cts., y niños 5 por la noche. Mañana: «Los hombres nuevos» y «La muchacha del circo».

El concurridísimo y favorito cine familiar Salón Rojo, de Monte y Antón Recio, ofrece hoy un programa muy colosal. En tanda a las 5 y nocturna a las 8:15 se exhibirá revista, comedia, estreno de la simpática, original producción «Periodista improvisado», con Ken Taylor y estreno de la soberbia, estupenda producción. «Los hombres nuevos» con Harry Baur y Natalie Parley. Precios: damas y niños 5 cts., y caballeros 10 cts., en la tanda y mayores 10 cts., y niños 5 cts., por la noche. Mañana: «Esclavos del honor» y «La diablilla mentirosa».

UNIVERSAL: «EL CABARET DEL ESCANDALO»

El confortable y concurridísimo cine Universal, de Egido entre Muralla y Sol, ofrece hoy un programa muy estupendo.

En función contínua siempre de 1 de la tarde a 11 de la noche se exhibirá revista, comedia, estreno de la grandiosa, formidable producción «El cabaret del escándalo», con Charles Bickford y John Barrymore y estreno de la estupenda, soberbia film «Corazones errantes», con William Boyd.

Precios: damas, niños y tertulia 5 cts., y caballeros 10 cts hasta las 6:30 y mayores 10 cts., y niños 5 cts., después.

Mañana: «El dardo fatal» con Rita Hayword y «Asesinato sin clave».

BELGICA Y VIOLETA: ESTUPENDAS FILMS EN ESPAÑOL

Una producción maravillosa en español la mejor realizada en México, para hoy en todos los turnos de este cine de familias, «Bajo el cielo de México» es su título por Chaflán, Barcelata y otros y como complemento episodio final de «Nuevo Robinson Crusoe» y «El dinero no lo es todo» por Wallace Ford.

Mañana: «Alegre y Feliz» y «La rosa del rancho» por John Boles. El viernes: La mejor matinée de la Habana con «Mamá Colibrí» y el «Amante de Madame Vidal», sábado 21 «El Barbero de Sevilla.»

Regio programa en español tiene el cine Violeta situado en Monte y Rastro para hoy, precios de 5 cts., homenaje a Libertad Lamarque con sus dos mejores película, «Besos Brujos» y «Ayúdame a vivir» más el episodio final de la serie «El nuevo Robinson» Crusoe.» Mañana: Homenaje a Charles Boyer con Shanghai y «Mundos individuales.»

Hoy y todos los lunes y miércoles

A las 9 y 30 P. M.

Radioemisora CMQ (600 Kc.) y COCQ (31M)

HOY cantará TITO CORAL

célebre barítono hispanoamericano presentado por

CAFIASPIRINA

el producto de confianza contra dolores y malestares

BAYER

VIBOREÑAS

Para una boda distinguida

Las numerosas relaciones sociales de la distinguida y muy bella señorita Loló Díaz Candela y el bien querido «confrere» Enrique Rodríguez Faura, están recibiendo la siguiente invitación, para el solemne acto de su matrimonio:

«José Emilio Díaz Garaigorta, Dolores Candela de Día Garaigorta, tienen el gusto de invitar a usted al matrimonio de su hija Loló con el señor Enrique Rodríguez Faura, que se celebrará el día veinte y nueve de mayo de mil novientos treinta y ocho en la Iglesia de la Merced.

Hora: nueve y media p. m.»

Invitación que tambien suscriben los padres del dichosísimo Enrique, distinguidos esposos señora María Luisa Faura de Rodríguez y el querido amigo Enrique Rodríguez.

Boda que por afecto que profeso a tan simpáticos novios y a los autores de sus días, tiene toda mi preferencia, originándome la mayor alegría, y la que reseñaré detalladamente.

Y ahora al acusar recibo a sus padres por su invitación, dedico a Loló y a Enrique mi enhorabuena cariñosísima.

Bodas de Seda

Cuatro años de casados cumplen hoy los jóvenes esposos, bella y elegante dama Consuelo Torres y el señor Manuel González Cabrera, en cuyo dichoso hogar les sonríe una preciosa y parlanchina muñequita de dos años.

Los felicito y deseo celebren sus Bodas de Diamante.

Srta. «Nena» Navarro

Celebra su cumpleaños hoy esta gentilísima viboreña de amenísima charla y delicada belleza, hija adorada del estimado amigo señor Juan Navarro Díaz y su esposa la señora Grazziella González Méndez.

Esta tarde, de cinco a ocho de la noche recibirá a sus íntimas amistades, mas sin carácter de fiesta.

Muchos y muy dichosos años deseo cumpla siempre tan admirada «Nena».

Srta. Delia Esther Alvarez

La simpática amiguita que en la Administración del teatro «Tosca» ocupa un puesto de confianza, se encuentra ya dedicada a sus diarias labores restablecida de la molesta dolencia a la garganta que por unos días padeció.

Muy expresivamente felicito a tan gentil figulina.

Sra. Bertha Viñas

Después de la delicadísima operación que recientemente le fué practicada a tan estimada y joven señora, se encuentra ya fuera de peligro, aunque por algunos días más permanerá recluída en la clínica de «La Inmaculada».

Son mis deseos consignar cuanto antes el regreso a su hogar, completamente restablecida.

Sra. Elcisa Rodríguez Vda. de Cepero

Es la nota de duelo, que lamentablemente no falta.

Tan respetable dama en avanzada edad ha rendido su tributo a la tierra con gran resignación cristiana, cubriendo de hondas tristezas un hogar en el que era venerada.

El triste acto de su entierro fué un sentido y último tributo a su memoria.

Por tan irreparable desgracia mi más sentido pésame a todos sus familiares, en particular a su hija la estimada dama Amelia Her... de González y a su nieto el ... amigo Mario González, experto ... rador del teatro «Tosca».

Los Infantiles

Dispónese la entusiasta Directiva del querido amigo «Pepe» Davis a celebrar su tradicional baile de flores, y han señalado la noche del día 28 del actual mayo, en su ... social.

El programa bailable estará a cargo de la orquesta Mugica y del ... Gloria Habanera.

Un nuevo éxito que auguro a la Asociación de Antiguos Alumnos de «El Infantil».

Club Atlético Lincoln

El atento amigo David ... presidente de este novel Club, ... nido la cortesía de invitarme al ... de socios que se celebrará el ... del actual, a las nueve de la ... en sus salones de Gertrudis ... 106, entre 2 y 3, con buenos ... tos musicales que harán un ... rio programa bailable.

Le acuso recibo y le doy las gracias por su cortesía.

Un te-bailable

El pasado domingo, comenzando a las ocho, ofreció a sus numerosos asociados un te-bailable la entusiasta Comisión de Fiestas que preside el correcto joven Octavio Vidal, de la cual es activo Secretario el ... Armando Rodríguez Garmendia, perteneciente al simpático Club ... neleco», en cuyos salones ... un conjunto adorable de señoritas.

Una orquesta muy conocida ... a su cargo el programa musical, ... se prolongó hasta pasadas las ... de la noche, sin que decayera la animación entre las numerosas ... que allí danzaban.

Por falta de espacio no ... reseña exacta de las señoritas ... asistieron, recordando especialmente a las siguientes:

«Teté» y «Copy» Noroña, Ma... Serra, Graciella Cabrera, Ma... Serra, Graciella Cabrera Guiu, ... Suárez, Zenaida Castro, Nereida ... Dora Mederos, Emelina ... Dulce María Ruiz, Silvia ... Angélica Ramrez, Concha Méndez, ... ridad y «Lina» Ceballos, Paulina ... so, Amalia Fuerte, Luisa y ... chez.

Carlota Valea, Liliam ... Teté Quiñones, Yolanda Espigul, ... resa y María Sierra, Nena ... Isolina Rivas, María Estévez, ... garita Masariedo, Delia Estévez, ... lia Pérez, Hilda Carballo, Rosita ... tínez, Dorita y Margot Sardiñas, ... Cabello, Laura Vidal, Esperanza ... vez, María Antonia de la Vega, ... Poch.

Gary Borras, Bebita Fernández, ... lia Hernández, Antonia Poch, ... pino, Zulema Otero, Georgina ... lla, María Josefa y María Esther ... na, Delia Espino, Rosario Prieto, ... cedes Otero, Hortensia Costales, ... suelo Rivero, Hilda Otero, Alicia ... Garca, Yolanda Abril, Alicia ... les, Adelaida Armengol y Anita ... bel Pereira.

La próxima fiesta, no se hará esperar, y oportunamente la anunciaré.

Urbano del Castillo

UN "FUMADOR" INVENTADO POR UN TABAQUERO CUBANO

Nuestros compañeros Raúl Quintana, Francisco Varela, Fernando Méndez y Manolo Díaz, gustan de un «zeppelín» en el «Fumador Pomposa». De pie, a la derecha, el señor Antonio Rodríguez Roldán. Al fondo, Eduardo Fuentes Alfonso, inventor del receptor de electricidad atmosférica, que lleva su nombre.

Un señor alto, de agradable aspecto, trigueño, con apariencias de árabe moderno, llegó a la Redacción del DIARIO, portador de un bulto, diciendo que deseaba mostrarnos un invento.

Deshecho el paquete, colocó sobre nuestro buró un bello artefacto de madera pulida y torneada, y complementos de metal niquelado.

—¿Qué le parece?

—En primer lugar, ese aparato adorna cualquier mueble en donde se coloque. Pero ¿qué es?

—Un fumadero, pipa o boquilla múltiple. Aparte de la utilidad que pudiera yo derivar de mi invento, —afirma—creo firmemente que beneficia a los fumadores y a la industria tabacalera.

Nos demuestra que cualquier tipo de tabaco corriente y de cigarrillo, sirve para ser fumado en su aparato, con sólo cambiarle de dispositivo. Pero el Sr. Antonio Rodríguez Roldán, cubano, tabaquero profesional, autor de esta idea y realizador de la misma, ha creado una vitola especial que nuestro compañero Agileo Darias bautizó «Zeppelín», por su forma.

El fumadero, pipa o boquilla múltiple es una especie de «arguille» o «narguille» de que todos hemos leído y en los que los árabes fuman tabaco húmedo cubierto de carbones encendidos. Este del señor Rodríguez Roldán tiene cuatro tubos de goma, con una llave o presilla que cierra el paso del humo y del aire en cada boquilla a cada fumada, para que los otros fumadores no aspiren en vano. Inmediatamente después del tabaco o cigarrillo, un recipiente especial encierra dos porciones de algodón, una seca y otra húmeda, que sirven para filtrar el humo. Bajo el espacio en que la ceniza ha de caer por su propio peso, una bandejita-cenicero se encarga de recogerla. No es imprescindible que utilicen cuatro personas a la vez la pipa múltiple, pues los tubos de goma y sus correspondientes boquillas, cerradas automáticamente cuando no se usan, permite que sean tres, dos o uno los fumadores.

Varios compañeros y amigos ... se acercaron a ver ... DIARIO que ... la maravilla ... «Fumador Pomposa—la ... siglo», como su autor lo ha denominado, quisieron probarlo. Rodríguez Roldán amablemente les mostró su funcionamiento, encendiendo un «Zeppelín» y brindándoles las boquillas. Afirman que el humo es suave y sabroso, y no queda fetidez ni mal sabor de boca.

Todos felicitamos al señor Rodríguez Roldán por su invento y su primorosa confección, muy propio para que algún fabricante de tabacos lo tome por su cuenta, ofreciéndolo como premio a los consumidores más vehementes de su marca.

SOLICITAN MADRINAS DE GUERRA VARIOS SOLDADOS DEL EJERCITO DE ESPAÑA

Francisco Cabezas Sánchez y ... los Riutort, sargentos de Artillería ... de Ceuta, Tercer Grupo de Montaña, Octava Batería, nos escriben rogándonos que los inscribamos como solicitantes de madrinas de guerra. La dirección de estos valientes es: ... tafeta 56, Frente de Guadalajara.

Igualmente nos escriben Romero Sánchez, ... lleros Enrique Romero Sánchez, ... tonio Díaz García, Fernando ... Torres, Juan Seira Soto y Juan ... Martín, del Tercer Grupo de Artillería, Octava Batería, cuya dirección es Estafeta 50, n el propio frente de Guadalajara.

Estos hombres que combaten en España por un ideal son merecedores de encontrar en esta «nación hermana», como ellos la llaman, unos ... razones nobles que endulcen un ... to las penalidades del campo de batalla, escribiéndoles y enviándoles cualquier cosa que estimen adecuada.

SUSCRIBASE Y ANUNCIESE EN EL «DIARIO DE LA MARINA»

M.E.C.D. 2016

Tenga su casa como su automóvil siempre limpia y bien pintada con

NU-ENAMEL

FERRETERIA

"MONSERRATE"

Fachadas - Interiores
Muebles - Autos

Tel.: M.1194
M.2487

Los turistas cubanos que vayan a la República mexicana no tendrán que prestar la garantía de repatriación

Se les exige en cambio a los nacionales de otros países. El Cónsul de Cuba en Tampico remitió a la Cancillería una copia de la circular dictada por el Gobierno azteca

El Cónsul de Cuba en Tampico, señor Francisco S. Méndez, ha enviado a la Secretaría de Estado, copia de la circular número 84, dictada por la Secretaría de Gobernación de México, y por la cual se fijan los nuevos requisitos para la admisión de turistas y transmigrantes.

Dicha circular es la siguiente:

De acuerdo del ciudadano Presidente de la República, fundado en el artículo 2 de la Ley General de Población, de 24 de agosto de 1936, y para evitar que en contravención a los preceptos legales, los turistas o transmigrantes extranjeros vengan con propósitos diversos a los de recreo o de negocio, para dirigirse a otros países, o permanezcan en el territorio nacional por más de los seis meses o de los treinta días a que se limita la autorización legal, pretendan cambiar esas calidades migratorias o dedicarse a actividades remuneratorias o lucrativas que expresamente les están prohibidas; las autoridades migratorias mexicanas sólo documentarán como turistas a los extranjeros que acepten expresamente venir bajo las condiciones establecidas en los artículos 60, 61 y 122 a 135 de dicha Ley, y como transmigrantes conforme a los artículos 62 y 75, en la inteligencia de que los cónsules, de acuerdo con el artículo 72, pedirán a los interesados en cada caso, los informes personales previos y la justificación de que su situación económica y sus antecedentes garantizan cumplidamente que no se aprovecharán para permanecer ilegalmente en la República, de las facilidades que se les conceden para su intervención.

En vista de las bases establecidas para la admisión de extranjeros durante el año que corre en las tablas diferenciales, contenidas en el acuerdo de 31 de octubre de 1937, los cónsules sólo podrán documentar como turistas o transmigrantes a los nacionales de los países a que se refieren los artículos 1 y 2 de dicho acuerdo, una vez que cumplan las formalidades y seguridades aludidas; en cuanto a los extranjeros cuya admisión está restringida por el artículo 3 del mismo acuerdo, se les documentará para los efectos de su admisión como turistas o transmigrantes de acuerdo a lo dispuesto en el artículo 76 de la Ley General de Población, en virtud de lo cual será indispensable que en todo caso se recabe oportunamente la autorización directa de la Secretaría de Gobernación, por conducto del Consulado respectivo, después de llenar las formalidades y seguridades de que se trata.

Por lo que se refiere a la garantía de repatriación de turistas o transmigrantes, siguen exceptuados de otorgarlas los turistas ciudadanos de Norteamérica, Cuba, Guatemala y Canadá; seguirá exigiéndose por $250.00 para los ciudadanos del resto del Continente americano, y por razones fundadas en la experiencia de la Dirección General de Población, se eleva a $750.00 la garantía que deben otorgar los turistas y transmigrantes de nacionalidad europea, y a $1.000.00 los de cualquiera otra, en la inteligencia de que, en los términos del artículo 116 del Reglamento de 6 de junio de 1932, que está en vigor, y para el efecto se explica en este caso, quedarán eximidos de otorgar tal garantía los turistas de cualquier procedencia que arreglen su venida y retorno por mediación y bajo la responsabilidad de alguna compañía de transportes o agencia privada de turismo autorizadas y representadas en México.»

Los NERVIOS la volvian casi loca

Lean esto detenidamente las que padezcan de los nervios o de histerismo

¿Le ocurre a usted lo que a esta pobre mujer? Sus nervios irritados la encolerizan a cada momento o la hacen llorar es injusta con los suyos, ha perdido el gusto para la vida.

No querrá usted que semejante estado de cosas continúe, sobre todo si puede evitarlo. Muchas mujeres han conseguido alivio en tales casos ayudando a la naturaleza con el famoso Compuesto Vegetal de Lydia E. Pinkham.

El Compuesto de Pinkham está hecho especialmente para la mujer. No contiene drogas dañinas, ni narcóticos, sino benéficas hierbas y raíces. Contribuye con la naturaleza a tonificar el organismo, proporcionando ansiado alivio a los nervios agitados, a los períodos de abatimiento y al malestar asociado a los desarreglos femeninos.

Por tres generaciones unas mujeres dicen a otras que "para sentirse bien" no hay nada como el Compuesto de Pinkham, y más de un millón de mujeres agradecidas han escrito de los buenos resultados obtenidos. Pruébelo también usted.

a 98 de cada cien les hace BIEN

Compuesto Vegetal de Lydia E. Pinkham

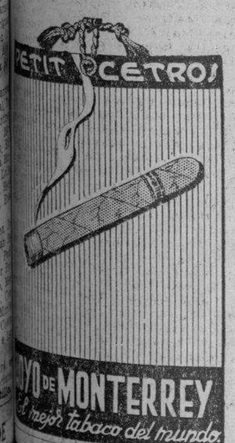

TERCER ANIVERSARIO

Rogad a Dios en caridad por el alma del señor

JOAQUIN SOCARRAS Y LORET DE MOLA

que falleció en Madrid (España) el día 19 de Mayo de 1935, a los 63 años de edad habiendo recibido los Santos Sacramentos y la bendición de Su Santidad.

R. I. P. A.

Debiendo efectuarse el día 19 del corriente mes a las 9 y 30 de la mañana en la Iglesia del Santo Angel una Misa de Requiem por el eterno descanso de su alma, su Viuda, Hermana, Hermanas políticas, sobrinos y demás familiares, invitan por este medio a sus amistades a tan piadoso acto, rogándoles lo encomienden en sus oraciones a Dios Nuestro Señor, por cuyo favor quedarán eternamente agradecidos.

Presentación SELAS VDA. DE SOCARRAS.

Las Indulgencias en la forma acostumbrada.

CRONICA HABANERA

CASINO ESPAÑOL.—El próximo viernes, fecha gloriosa de la instauración de la República, quedará inaugurada la temporada de verano en el bello y elegante balneario que posee en la playa de Marianao el prestigioso Casino Español de la Habana.

Para ese día se ha combinado un programa interesantísimo, que dará comienzo a las nueve de la mañana.

Habrá diversas competencias deportivas: natación y diving, por niños menores de 14 años; juegos de soft ball, base ball, regatas de botes de vela y snipes; almuerzo amenizado por el Trío Matamoros; actos para los niños (ventrílocuo y clowns); juegos de tennis, inauguración del campeonato de squash (dobles, entre damas), y un lucido té bailable en el regio salón de fiestas del balneario, de 6 a 10 p.m., tocando la famosa orquesta de los hermanos Castro.

Brillantísimas han de resultar estas fiestas de la inauguración de la temporada de verano, en el balneario del Casino Español, en la Playa de Marianao el próximo viernes 10 del que cursa.

Fiestas para los socios y sus familiares, exclusivamente.

TRASLADO.—El senador por Pinar del Río, señor Guillermo Cuervo Barrena y su gentilísima esposa Leonor Mosquera, acaban de trasladarse para la hermosa casa que han adquirido en la Ampliación de Almendares, calle Fuentes, entre F. y E.

Muchas felicidades le deseamos allí al simpático matrimonio.

EL REPRESENTANTE XIQUES MACIAS.—En un atento B. L. M., que mucho agradecemos, el joven y distinguido representante a la Cámara por Camagüey, Miguel Xiques Macías nos comunica el haber tomado posesión de su cargo para el que fué electo en los comicios del día 5 de marzo del corriente.

Un saludo le enviamos con nuestra enhorabuena.

EL TE DE LAS ISABELINAS.—En los salones del Hotel Nacional se celebrará el sábado por la tarde un hermoso acto organizado por las Damas Isabelinas de Cuba.

Trátase de un té en honor de la seorita Nena Coll, Secretaria de la Sección de Obras Sociales de aquella institución, con motivo del libro que acaba de ver la luz y que encierra la historia de la nobilísima institución.

En dicha fiesta habrá una parte musical con el concurso de la notable soprano Alice Dana, así como de la Orquesta Filarmónica y del profesor Vicente Lanz.

En la Manzana de Gómez, Departamento 369, oficinas de las Isabelinas, están los tickets para esta fiesta que deberán ser recogidos en la mañana de hoy y de mañana jueves.

OPERADO.—Con gran éxito ha sido operado de cataratas en la famosa Clínica Cardona, del Vedado, el señor Ricardo Villaverde, antiguo congresista de Camagüey.

Practicó dicha operación que ha tenido el mejor éxito, un joven y notable oftalmólogo, el doctor B. Cruz Planas.

Enhorabuena.

LAS BODAS DE HOY.—En la Capilla Santa Emilia del Asilo y Creche del Vedado se celebra hoy, a las diez de la mañana, la boda de la lindísima señorita María Luisita Gómez Mena y Peña con el señor José Urrutia.

Para dicha ceremonia, que revestirá carácter íntimo, lucirá aquella iglesia un precioso adorno floral en el que harán derroche de arte y buen gusto los artista de la «Casa Trías» el gran jardín del Vedado.

Será a base de lirios, los finos y aristocráticos «easter lillies» que se producen como nunca ahora en los campos de la «Casa Tras».

Por la tarde, a las seis, se verificará en la Iglesia Parroquial de Monserrate la boda de la gentil señorita Herminia Lavin y Arroyo y el caballeroso señor Guillermo González Vidal.

La señorita Lavin portará entre sus manos un ramo lindísimo, que llevará la firma del elegante jardín «Casa Trías», el edén del Vedado.

Dadas las múltiples relaciones de ambos contrayentes en nuestra sociedad, resultará muy lucido.

Otra boda del día.

A las nueve y media de la noche se celebrará en la Iglesia del Cristo, la boda de la encantadora señorita Berta Alvarez Cabrera con el estimado joven Manuel González y García, perteneciente, como su elegida, a una distinguida familia de nuestra sociedad.

El adorno del templo, que será de gran originalidad y belleza, correrá por cuenta de los floristas siempre triunfadores, siempre acertados de la «Casa Trías».

También del favorito jardín será el ramo para la gentil desposada, y responderá a uno de los más exquisitos modelos de la estación.

La reseñaremos.

PLANCHAS DE GASOLINA Y ELECTRICAS

Las mejores, al mejor precio, las arreglamos con piezas legítimas y nuestra garantía de 40 años al servicio del público. Ferretería OLAVARRIETA. Neptuno 106 entre Campanario y Perseverancia.

A-9480, LA LLAVE

OTRA VICTIMA DE LOS TRANVIAS

Felipe Chaet, de Polonia, de 27 años y de Jesús María 108, fué asistido en el Primer Centro de Socorro de lesiones que sufrió según manifestó a la policía de la Segunda Estación, al ser alcanzado en la esquina de Merced y Picota.

UN CONDUCTOR PELIGROSO

Alejandro Gutaime, de San Nicolás 193, denunció en la Segunda Estación de Policía, que al llamarle la atención al conductor del ómnibus 56,249, de la ruta 19, porque le dió una transferencia después de pasarse del lugar del cruce, éste le dió una bofetada y lo lanzó de dicho vehículo al pavimento, dándose a la fuga.

BODA ELEGANTE

OFELIA SIMPSON.—Para el sábado próximo, en la iglesia parroquial del Vedado, está concertada una ceremonia nupcial llamada a revestir gran lucimiento.

Tendrá lugar a las nueve y media de la noche.

Y serán contrayentes la bellísima señorita Ofelia Simpson y Aballí y el joven y conocido doctor Servando Menéndez.

Dicha ceremonia será apadrinada por la señora Marietta Aballí viuda de Simpson, madre de la novia, y por el señor Servando Menéndez, padre del novio.

Testificarán por ella, el coronel Tomás Armstrong, los doctores Fernando Aballí y Manuel García Hernández y el señor Nicolás Aballí.

Por él lo harán a su vez los doctores Francisco J. Menéndez, Manuel Cuadrado, Arturo Fernández y José González.

De la boda civil serán testigos, por la novia, los señores Amado Ruiz de Villa, Raimundo Menocal y el doctor José A. Fernández Blanco; y por el novio, el doctor Lorenzo Frau Marsal, director de «Pueblo», y el doctor Arístides Fernández.

PETICION DE MANO.—En la tarde del sábado último quedó formalizado el compromiso amoroso de la encantadora señorita Irene Suárez y González y el estimado joven Alfredo Alvarez Arreche.

Fué formulada dicha petición por los padres del novio, el señor Alfredo Alvarez y su esposa Rosario Arreche ante los padres de la novia, señor Tomás Suárez Boloufet y Mercedes González Cazaurane de Suárez.

A las muchas felicitaciones que han venido recibiendo los novios, unimos las nuestras.

(Continúa en la página ONCE)

Para las fiestas del 20 de Mayo Modelos Exclusivos

A LOS PRECIOS MAS BAJOS.

No. 1.— Traje de Crash hilo puro muy fino, de 1 a 10 años a: 3.25

No. 2.—Traje de Croaset azul con camisa blanca, de 1 a 10 años, a: 1.50

No. 3.—Traje de Croaset Inglés muy fino color Beis, de 1 a 10 años a: 1.50

No. 4.—Traje de Crash de hilo muy fino, pantalón y casaca verde y camisa de Warandol en blanco de 1 a 6 años a: 4,75

No. 5.—Traje de Crash de hilo Inglés, saco con pantalón corto y camisa de Warandol de hilo, de 4 a 8 años a: 5.50

ACABAMOS DE RECIBIR EL MAS EXTENSO SURTIDO EN PANTALONES PARA NIÑOS Y JOVENES

LA NUEVA ISLA

LA CASA DE MEJORES ARTICULOS Y MAS BAJOS PRECIOS

MONTE Y SUAREZ — TEL: A-6893

VESTIDOS franceses y americanos

Nuevos modelos para el Verano, de gran elegancia, distinción y Precios muy reducidos.

No. 1.- Vestido americano confeccionado en Crepé Mongol, gran variedad de estilos y colores, tallas del 36 al 44 ..... 2.48

No. 2.- Elegante modelo interpretado en French Crepé en Rosa, Arena, Maiz, Royal, Blanco y Bois de Rosa a 2.99

No. 3.- Vestido de Triple Romano, en 100 estilos muy originales, gran surtido en tallas y colores, de 1.50 rebajado a..... 0.99

No. 4.- Precioso modelo americano confeccionado en Crepé Marrocain en Rosa, Azul, Maiz, Chatreus y Blanco, tallas del 36 al 44 a..... 2.23

No. 5.- Modelo muy original en Flat Crepé, colores Royal, Arena, Chatreus, Gris, Tango, Rosa de Francia y Blanco a 3.99

Otros modelos de Vestidos

Además de los modelos ilustrados tenemos una inmensa variedad de preciosos estilos con los últimos detalles que la moda impone, igualmente a precios muy reducidos.

Le rogamos el honor de su visita, donde saldrá plenamente convencida.

Compre en Monte la Calle del Pueblo

LA NUEVA ISLA

LA CASA DE MEJORES ARTICULOS Y MAS BAJOS PRECIOS.

MONTE y SUAREZ — TEL.A:6893

CARDENENSES

GRAN VELADA EN LA CASA CUBANA

Recojo una noticia.

Que me place dar.

Por el siempre entusiasta liceísta Miguelito Fiol, amigo correcto y afable, me entero que el Liceo de Cárdenas celebrará la fecha patria del 20 de Mayo con una brillante velada en sus salones.

Será por la noche.

A las 9 pasado meridiano.

Ya se combina el magnífico programa que se ofrecerá, pudiendo adelantar que he sabido en él figurará la interesante y joven señora Margarita Lecuona, que es huésped de nuestra sociedad y que deleita con su guitarra y sus canciones a cuantos la escuchan.

Prometo el programa.

Así que lo reciba.

El Gran Baile del 21

También en el Liceo.

Un baile de gala.

Como prolongación6n a la celebración del 20 de Mayo, aniversario de nuestra independencia, se ofrece una fiesta la noche del sábado 21 y promete resultar un sarao resonante.

Ya se prepara.

Se organiza todo.

Para amenizarlo viene de la Habana la famosa orquesta «Quintana Melody Boys», así como se esperan excursiones del Liceo del Perico, de Colón, de Jovellanos y de otros lugares de la Provincia que vendrán a prestar su concurso a la hermosa fiesta para la cual las damas tendrán que llevar traje de noche y los caballeros de blanco.

Noche de alegrías.

De regocijo desbordante.

De Cuidado

Una bebita.

Linda y graciosa.

Refiérome a Elenita Miró Soto, encanto de los jóvenes esposos señora Charito Soto y el señor Jaime Miró, que desde ayer tienen de cuidado a la citada, habiendo venido de la capital para asistirla, el notable especialista en niños Dr. Humberto Faz Tabío, que ordenó el traslado inmediato a la capital de la pequeña enferma.

Quiera Dios devolverle la salud.

Por ello mis votos.

Fernando Comas Bolfa

De paso.

Entre nosotros.

Así estuvo ayer en Cárdenas el distinguido clubman y siempre sociable y afectuoso cardenense y amigo Fernando Comas Bolfa, que permaneció aquí pocas horas.

Ya se ausentó.

Reciba mi cordial despedida.

El Doctor Pando

En Varadero.

Por corta temporada.

En su señorial mansión vecina al Club Náutico de Varadero, hállase el caballeroso y joven abogado, doctor Pedro Pando, su gentil esposa la señora Esther González Etchegoyen y su simpáticos hijos, que disfrutan de aquel paraíso inefable.

Para ellos mi saludo.

Que es afectuoso.

El Doctor Yanes

Visita de Cárdenas.

El sábado próximo.

A la confortable y lujosa clínica «La Caridad», que dirige el reputado doctor Francisco Oti, vendrá a ofrecer sus habituales consultas el elogiado especialista de ojos, doctor Tomás R. Yanes.

Fijo su horario.

De 10 a 12 m.

Gratos Huéspedes

De Varadero el domingo.

Un grupo simpático.

Visitantes del Miramar Club, integraban ese grupo el joven doctor Telesforo García Pérez, la señora Antonia Suárez de Ocampo y las bellas y angelicales señoritas Isabelita y Olimpia Ocampo y Lalita García Pérez, hermana esta última del galeno primero citado.

Pasaron un día risueño.

En el Varadero de los Poemas.

Admirados de aquel paraíso inefable, se sintieron también satisfechos de su estancia en la Casa Club «Miramar», tan llena de cordialidad y confort, retornando en auto a la capital el caer la tarde.

Llevan mi despedida.

Que es cumplida.

De Paseo

Un joven matrimonio.

Que bien aprecio.

Son ellos la elegante señora Eloína Sosco de Solar y el señor Ramón Solar Ordoqui, que procedentes de importante finca azucarera, se hallan con sus hijos de paso por esta Perla del Norte, ciudad de sus cariños, para disfrutar aquí de corta temporada.

Séales grata.

Eso les deseo.

Otro Matrimonio

También de paseo.

Por horas ..

Estuvieron así aquí, el sábado y el domingo, los felices esposos señora Conchita de Castro de Moré y el señor Carluchín Moré, profesor cívico-militar, que vinieron a pasar un rato junto a sus familiares.

Ya se ausentaron.

Satisfechos de su paseo.

Una Boda en la Habana

De un cardenense.

Amigo que distingo.

No es otro que Orlando W. Alvarez Fundora, auxiliar privado del Secretario del Senado, Dr. José A. Casabuena, que el día 25 de Mayo próximo contraerá matrimonio en la capital de la República con la bella señorita Isabel Gómez Fernández, de la mejor sociedad de la Habana.

El acto será por la tarde.

A las cinco.

Se efectuará en la elegante Notaría del Dr. Casabuena, siendo testigos por el novio, los Senadores doctor Manuel Capestany Abreu y el doctor Regino Díaz Robainas, y por la novia, los señores Comandante Dr. José Figarola Infante, Fiscal del Tribunal Superior de Guerra y Marina; señor Alberto Veláz Alvarez, Representante a la Cámara; señor Antonio E. Casabuena, Jefe de Inspectores de Comercio, y el Dr. Evelio Costales Latatú.

La boda será íntima.

Con un sencillo brindis.

Tras de ella los nuevos esposos vendrán a la Playa Azul, a disfrutar de la luna de miel.

Les envío mi enhorabuena.

Por anticipado.

El Segundo Año

Dos años de vida.

De graciosa bebita.

El más tierno de los frutos de los jóvenes esposos señora Angelita Herrera de López y el señor Goyito López, alto empleado de la Cuban Sugar, que hoy celebra su natalicio.

Tenga besos.

Mimos y caricias.

Natalicio

De un amigo hoy.

Siempre alegre.

Refiérome al chispeante y celebrado guitarrista Antonio Veloso, el popular Quiroga, que en esta fecha celebra su cumpleaños entre alegrías.

Reciba mi saludo.

Con los mejores deseos.

Francisco González BACALLAO

La Agonía del Asma Destruída En 3 Minutos

La asfixia, la dificultad para respirar, el ahogo del asma y la bronquitis, envenenan su sistema, arruinan su salud y debilitan su corazón. Mendaco, la fórmula de un médico americano, empieza a obrar en 3 minutos, purifica la sangre y produce nueva vitalidad haciendo posible que Ud. duerma profundamente toda la noche, que pueda comer cuanto guste y gozar de la vida. Mendaco es tan eficaz que se garantiza que en 24 horas hará que Ud. pueda respirar fácil y libremente, poniendo fin a los ataques de asma en el término de 8 días, o se le reembolsará su dinero al devolver el frasco vacío. Consiga Mendaco en la botica, la garantía lo protege a Ud.

MERCADO DE LIVERPOOL

LIVERPOOL, mayo 17.—El mercado de trigo debió de abrir de 1 a 1⅛ más bajo; a la 1 y 20 p. m., estaba de 1 a 1½ más bajo.

El mercado de algodón debió de abrir de 5 a 7 puntos más bajo; a la 1: p. m. un punto más bajo. Recibos 7,000 Americanos 5300, middlings 4.73.

TOMATE RAFEL TRIPLE-CONCENTRADO

LOS JUICIOS DEL CORRECCIONAL DE MARIANAO

El Juez Correccional de Marianao, Dr. Sánchez Pessino asistido de su secretario Virgilio Blanco, sentenció a cien días de prisión por hurto a Rosendo Duesa Pérez y treinta y seis pesos de multa a José Foyo Yean, en concepto de encubridor; dos pesos a Pilar de Armas, Berta González, Francisco González Borrego y Eduardo Montes Rojas; un peso a Tomás Rodríguez, Miguel Santana y Baldomero Calderón; tres pesos a Raúl Rivero León, José Quintana Alvarez y Pilar Fernández; dispuso el arresto de Andrés Rodríguez Villar y Ricardo Fernández y dictó absolución de Prisciliano León, Carlos M. Valdés, Pedro León, Estela Piedra, Diomedes González, Lázaro González, Agustín Alvarez, José Fernndez, Luis Peralta, José R. González, América Mena y Carlos Becos Pérez.

HAY MUCHOS MOQUEROS, PERO SOLO UN PAÑUELO

PYRAMID

Dr. HUMBERTO FAZ TABIO

Especialista en ENFERMEDADES DE NIÑOS.

CALZADA No. 90 entre PASEO y A. VEDADO — CONSULTAS de 3 a 5 P. M. — Teléfono F-2679

E.C.D. 2016

ASOCIACION CANARIA

Un animado recibo bailable celebrará la Sección de Recreo y Adorno de la Asociación Canaria en la noche del próximo día 20 de mayo, y en sus salones sociales de Prado y Neptuno, altos, comenzando a las 9 p. m. y teminando a las dos de la madrugada.

El presidente de la Sección, señor Mario Vázquez Gras, desea en esa forma celebrar, además de la fecha patriótica, la toma de posesión de su Sección.

Varios informes respecto a esa fiesta hemos recibido del insustituible Secretario de la Sección, nuestro estimado amigo Cándido Jimeno Martín. Entre ellos podemos adelantar el de que la concurrencia será obsequiada con un magnífico buffet.

EL LICEO DE MEDINA Y SU PROXIMO GRAN ACTO

Con el título de «Baile de las Flores» celebrará el Liceo de Medina una magnífica fiesta bailable el próximo domingo día 22, en sus salones de 23 y D, Vedado.

La organización dada a este baile es superior a la de cuantos anteriormente se han celebrado, por cuyo motivo la juventud bailadora acudirá el próximo domingo al Liceo de Medina, donde la orquesta del profesor Emilio Parada y el septeto Gloria Matancera ejecutarán los más modernos bailables.

La entrada para los caballeros es una pequeña cantidad por concepto de guardarropía. Para las damas gratis.

FARMACIA DROGUERIA DE "JOHNSON" DE TURNO LOS LUNES obispo Nº 30 TELEFONO-A-2129.

LA MAYOR 35 EDIFICIOS 700 EMPLEADOS SARRÁ DROGUERIA ABIERTA TODOS LOS DIAS Y TODA LA NOCHE LOS MARTES A-8026 A-3641

FARMACIAS DE TURNO HOY MIERCOLES

DESDE BAHIA A PASEO DE MARTI (PRADO)

Calle y Núm.	Teléfs.
Habana No. 112	A-8778
Inquisidor No. 1	A-6413
Luz y San Ignacio	M-6677
O-Reilly No. 11, por Cuba	A-7544
Villegas No. 33	M-4030
Paula 64	M-2866
DE PASEO DE MARTI (PRADO) A PADRE VARELA (BELASCOAIN)	
Carmen y Tenerife	M-5121
San Lázaro y Campanario	M-4486
Reina No. 107	M-4188
Escobar No. 48	U-6813
Consulado y Trocadero	M-5052
San Rafael No. 37	M-5588
Suárez y Apodaca	M-5190
Amistad y San José	A-6663
San José y Gervasio	U-3030
Neptuno y Manrique	M-4160
Neptuno 17	A-6566
DE P. VARELA (BELASCOAIN) A AVE. DE MENOCAL (INFANTA)	
Carlos III e Infanta	U-6808
Carlos III No. 8	U-2195
Castillo y Santa Rosa	M-4655
San Rafael 172	U-7077
Belascoaín 126 A y B	M-7551
Neptuno y Oquendo	U-6924
VEDADO	
Calzada 84, entre A y B	F-6271
9 e I	F-6161
Línea 1206	F-4040
23 y G	F-6119
D, entre 19 y 21	F-6292
VIBORA	
Jesús del Monte 695	I-7678
San Francisco y Buenavista	I-7518
JESUS DEL MONTE Y SANTOS SUAREZ	
Juan Delgado y Lacret	I-7755
Rodríguez y Dolores	I-7613
Santos Suárez 10	I-7332
LUYANO	
Santa Ana y Cueto	X-1111
J. Alonso E. Infanzón	X-2371
Herrera y Justicia	X-1936
CERRO	
Calzada del Cerro 895	I-7486
Palatino y Atocha	I-7719
Calzada del Cerro 527	M-9768

Este grupo deberá prestar servicio público todo el día y la noche de los domingos siguientes: Enero 16, Febrero 27, Abril 10, Mayo 22, Julio 3, Agosto 14, Septiembre 25, Noviembre 6 y Diciembre 18.

Estos turnos han sido acordados en cumplimiento de lo dispuesto en el Artículo VI del Decreto-Ley 2604 de 7 de Noviembre de 1934.

SOCIEDADES ESPAÑOLAS

CON UNA EXPOSICION DE TRABAJOS FINALIZARA EL CURSO ESCOLAR EN LA ASOCIACION DE DEPENDIENTES

Finalizará este curso en las escuelas diurnas de la Asociación de Dependientes del Comercio con una gran exposición de trabajos. Poniendo un timbre más en la lista, ya larga, de éxitos que la entidad ha conquistado con sus exposiciones escolares, la de este año no ha de bajar en el alto concepto que las mismas han merecido a propios y a extraños desde que se celebran en Dependientes.

Sin perjuicio de los reconocimientos o exámenes con que culmina la labor docente, y rinde cada alumno su jornada de estudiante, en todas las salas del plantel serán expuestos los trabajos del curso para que los visitantes—padres de los alumnos, pedagogos, periodistas, intelectuales, en fin, cuantos se interesan por la cultura y sus progresos—tengan oportunidad de apreciarlos.

La doctora De la Puerta y el señor Gejo Asteiza, directores del plantel diurno, unidos al doctor Villalón, profesor de Mecanografía y las señoras María T. Fernández y Emilia Sanjuán, profesoras de Corte y Costura, se ocupan, con entusiasmo en la preparación de la exposición a que nos venimos refiriendo.

Será, de fijo, la aludida exposición un exponente muy brillante de la obra del curso 1937-1938 en la Asociación de Dependientes del Comercio, en servicio de la cual se ha esforzado con acierto y buena voluntad la Sección de Instrucción y Bellas Artes que preside nuestro amigo el señor Andrés Malpica.

VARIAS DECENAS DE ALUMNOS DEL PLANTEL GALAICO RECIBIRAN MEDALLAS COMO PREMIO A SU CONSTANCIA

Es altamente satisfactorio el desenvolvimiento del Plantel Concepción Arenal.

Así lo acredita el interesante informe correspondiente al finado mes de abril que el director de las clases diurnas doctor Agustín Pérez Ravelo, elevó a la Sección de Cultura del Centro Gallego, a cargo de la cual está el plantel de referencia.

Según el cuadro de asistencia que se adjunta a dicho informe, confeccionado con los estados mensuales de los profesores de las clases respectivas, en el mes de abril figuraban matriculados 1069 alumnos de ambos sexos, con un promedio de asistencia diaria de 893, lo que constituye un dato elocuentísimo para apreciar la excelente organización del plantel y la labor docente que en el mismo se desarrolla, ya que no es posible aspirar a un tanto por ciento más alto de asistencia si se tiene en cuenta las clases de párvulos y que éstos, domiciliados muchos de ellos a largas distancias, no son recogidos en sus casas como sucede con otros colegios.

En el mencionado informe del director de las clases diurnas también se consignan los alumnos que, en número de setenta y nueve, no han faltado un sólo día a clase desde la apertura del curso hasta el día 4 de mayo, a fin de que la Sección de Cultura los tenga en cuenta para la adquisición de las Medallas de Constancia que se han de otorgar a los alumnos que perseveren en su asistencia ininterrumpida hasta terminarse el presente curso, sin perjuicio de los premios que ganaren por sus conocimientos.

A LA FIESTA PATRIOTICA LE AGREGARA ESPLENDOR EL DEPORTIVO C. GALLEGO

Una estupenda verbena organiza el Deportivo Centro Gallego para contribuir a los festejos del 20 de Mayo y con ello está dicho todo. Las cosas que se propone realizar el Deportivo las hace siempre en grande y por eso vence y triunfa siempre en todos los eventos, así deportivos como verbeneros.

La selección de los conjuntos musicales que han de amenizar esta fiesta criollísima, en la que han de ser despedidos y ovacionados los jugadores cubanos que al día siguiente salen para Francia, es ya augurio de un éxito rotundo, pues una buena música, especializada en el ritmo vernáculo, es un atractivo irresistible para los bailadores «académicos» y aun para los simples aficionados que encuentran su mayor deleite en la cadencia voluptuosa de una pieza ejecutada con vida y entusiasmo.

Y como prueba de que la música es buena y adecuada para una fiesta criolla, no hay más que mencionar los nombres de los conjuntos ya consagrados por el público, como son: Antonio María Romeu, Belisario López, Gloria Matancera, Quintana Melody Boys y el popularísimo Quinteto Tomé. «Una noche criolla» tendrá por escenario los incomparables salones del palacio de Galicia, y la pensión para los caballeros es de ochenta centavos. Las damas, por invitación.

HAN TOMADO ACUERDOS LOS TINTOREROS Y LAVANDEROS

En su local social, Manzana de Gómez 229, celebró Junta de Directiva reglamentaria la Asociación de Industriales de Tintorería y Lavandería de Cuba, bajo la presidencia del señor José Otero, actuando de secretario el señor José Ladra y con asistencia de veinticinco señores vocales.

Se conoció el movimiento de fondos y de asociados pertenecientes al mes de abril pasado, dándoles la junta su aprobación.

Asimismo se le dió lectura a varias cartas de industriales del interior de la República solicitando su ingreso en esa institución, y de conformidad con lo acordado en una junta general, se autorizó al secretario para que les contestara en sentido afirmativo.

También se trató de refundir los diferentes departamentos de la Asociación en un local apropiado en la Manzana de Gómez, acordándose solicitarlo lo más pronto posible.

Por último, se tomó el acuerdo de celebrar una junta general extraordinaria para tratar de un asunto de vital importancia para estas industrias, como es la del carbón.

FRATERNO AGAPE EN LOS JARDINES «LA COTORRA»

Una fraterna reunión celebraron en los pintorescos jardines de «La Cotorra» los miembros del Comité «France-Amerique», en un propósito de cambio de impresiones e investigación pro-Balnearios cubanos como atractivos para turistas estables.

Asistieron, entre otras personalidades, el doctor José A. Barnet, ex Presidente de la República y presidente del Comité; el doctor Pérez Cubillas, presidente del Club Rotario de la Habana; doctor Santamarina, de la Sociedad de Hidrología y Climatología; doctor Abascal, en representación de la Academia de Ciencias; el señor J. Morales Coello, presidente de la Sociedad Geográfica de Cuba; doctor Domingo Ramos, director de Sanidad, y doctor Chibás, presidente de la Liga contra el Cáncer, etc.

Después de celebrado un delicioso almuerzo, los concurrentes sembraron un árbol a nombre del Comité, como recuerdo de su estancia en tan pintorescos manantiales.

JUNTA DE LOS EUMESES

Hoy, miércoles, a las 8.30 de la noche, celebrará junta general extraordinaria en el Centro Gallego la sociedad Puentedeume y su Partido Judicial.

Encarece la asistencia por tenerse que tratar de la modificación del reglamento social, el escretario señor Mariano Gutiérrez.

UN DIA DE VERANO SERA EL MEJOR FESTIVAL DE DOS ENTIDADES GALAICAS

Un éxito sin precedentes se anotarán, una vez más, los directivos de las sociedades Hijos del Ayuntamiento de Pol y Unión de Baleira con motivo del gran festival denominado «Un día de verano en La Tropical» el próximo día 5 de junio.

Este magnífico festival será amenizado por los mejores conjuntos capitalinos, tales como Antonio María Romeu, Belisario López, Emilio Parada y los septetos Gloria Matancera y Cubanos 1927; también el aplaudido Quinteto Tomé.

Grandes regalos se repartirán entre los asistentes; el Comité de Damas prepara una grata sorpresa.

El precio de la entrada será módico, pues sólo costará cincuenta centavos.

MOVIMIENTO DE ENFERMOS HABIDO EN «LA BENEFICA»

Entradas: Antonio M. Varela Seara, Félix Bustabad Alonso, Manuel Ramírez Brey, Ramón Alvarez Noguerol, Ramón Fernández González (de S. de Cuba). Francisco Orozco Castillo, José Casas Fonticoba (de Batabanó), Manuel Cañas Rodríguez (de Cabaiguán), Pascual Ramón Miranda (de Matahambre), Jesús López Otero, José Porriños Souto, Ezequiel Pérez Ayala y Antonio Otero Cordido.

Salidas: Diodemes Bermúdez García (de Gibara), Bautista Sampedro Carreja, Próspero Ramos Gómez (de Nuevitas), Basilio Yakimovchy, José Ramiro Gómez Pol, Serafín Pérez Arias (de Güira de Melena), José González Sobrado, Manuel Beltrán de la Fuente (de S. de Cuba), José Miranda Gómez, Emilio Rodríguez González, Manuel Naveiro Ferreiro (de Batabanó) y José Bañap Pose (de Cabañas).

MANUEL PALACIO RODRIGUEZ

Tras larga estancia en España, ha retornado a esta capital el señor Manuel Palacio Rodríguez, figura muy conocida en los círculos comerciales de esta capital y condueño de la acreditada casa «El castillo de Farnés», situado en Monserrate y Obrapia.

El amigo Manolo regresa optimista y saludable, dispuesto a reanudar sus actividades y a confraternizar con las muchas personas que se honran con su amistad.

Reciba nuestra más cordial bienvenida don Manuel Palacio Rodríguez.

ACTOS PARA HOY

CENTRO ASTURIANO DE LA HABANA: Junta de las secciones de Propaganda y Sanidad, por la noche, en el palacio social.

CENTRO GALLEGO DE LA HABANA: Junta importante de la Mesa de la Asamblea, a las cuatro de la tarde en el palacio social.

CENTRO DE VENDEDORES COMERCIALES: Junta de las secciones de Socorros Mútuos y de Orden y Recreo, por la noche en Prado 118, altos.

DEPORTIVO CENTRO GALLEGO LIGA SANTABALLESA Y UNION BARCELESA: Juntas importantes a las ocho y media de la noche en el palacio del «Centro Gallego».

CENTRO DE DEPENDIENTES: Junta ordinaria de la Sección de Beneficencia por la noche en el palacio social.

PUENTEDEUME Y SU PARTIDO JUDICIAL: Junta general extraordinaria de asociados a las ocho y media de la noche en el palacio del «Centro Gallego». Cita el secretario, señor Mariano Gutiérrez.

CLUB PILOÑES DE LA HABANA: Junta de la Directiva a las ocho y media de la noche en el «Centro Asturiano», para la cual cita el secretario, señor Justo González Arcia.

LIGA SANTABALLESA: Sesión reglamentaria de la Directiva—para tratar del banquete social—por la noche en el «Centro Gallego». Cita el secretario, señor M. González Castro.

HIJOS DEL AYUNTAMIENTO DE POL Y SU COMARCA Y UNION DE BALEIRA: Junta importante de la Comisión de Fiestas a las ocho de la noche en el palacio del «Centro Gallego».

CLUB BELMONTINO DE LA HABANA: Sesión ordinaria de la Directiva por la noche en el «Centro Asturiano,» para la cual cita el secretario, señor José Rey.

FIESTAS PROXIMAS

SOCIEDAD PROGRESO DE LOUSADA: Banquete de confraternidad a la una de la tarde en los jardines de la Cervecería Polar.

JARDINES DE LA COTORRA: Festival homenaje a Cheo Belén Puig el día 20, por la tarde.

ASOCIACION DE EMPLEADOS DE LA COOPERATIVA MEDICA DE DEPENDIENTES: Brillante verbena el 19, desde las nueve de la noche hasta las cuatro de la mañana en el balneario El Progreso, sito en el Vedado, amenizada por Cheo Belén Puig y Gloria Matancera. Las damas, por invitación.

SOCIEDAD JOVELLANOS: Matinée bailable el día 20 en sus salones de Amistad 154, altos.

SOCIEDAD CONCEPCION ARENAL: Excursión al Mariel el domingo, partiendo a las siete y media de la mañana del Centro Gallego.

CASINO ESPAÑOL: Inauguración de la temporada de verano el día 20 en su hermoso balneario de Marianao.

CLUB DEPORTIVO CARMELO: Gran fiesta bailable el domingo por la noche en su espléndida terraza de Línea y 18, Vedado, amenizada por la orquesta Mojica y el septeto Terry.

LICEO DE MEDINA: Magnífico «Baile de las Flores», el domingo por la noche en sus amplios salones de 23 esquina a D, Vedado, amenizado por la gran orquesta de Emilio Parada y el septeto Gloria Matancera.

CLUB ESPAÑOL DE ALMENDARES: Formidable verbena el miércoles 25, en sus amplios y frescos salones de 17 esquina a 6, amenizada por los siguientes doce conjuntos: Romeu, Barroso, Mojica, Riveiro Gloria, Sonora y Lira Matancera, Nacional de Piñeiro, Quinteto Tomé, Bolero y Bosque.

El domingo 22 también habrá verbena.

UNA VERBENA BENEFICA

Para esperar la gloriosa efemérides del 20 de Mayo, organiza una gran verbena benéfica la «Asociación de Empleados de la Cooperativa Médica de Dependientes», y la cual tendrá efecto mañana, jueves, desde las nueve de la noche hasta las cuatro de la mañana en el balneario «El Progreso», sito en el Vedado, siendo amenizada por la aplaudida orquesta de Cheo Belén Puig y el gran septeto Gloria Matancera».

Las damas pueden solicitar su invitación en Reina 91. Los caballeros pagarán cincuenta centavos por la entrada.

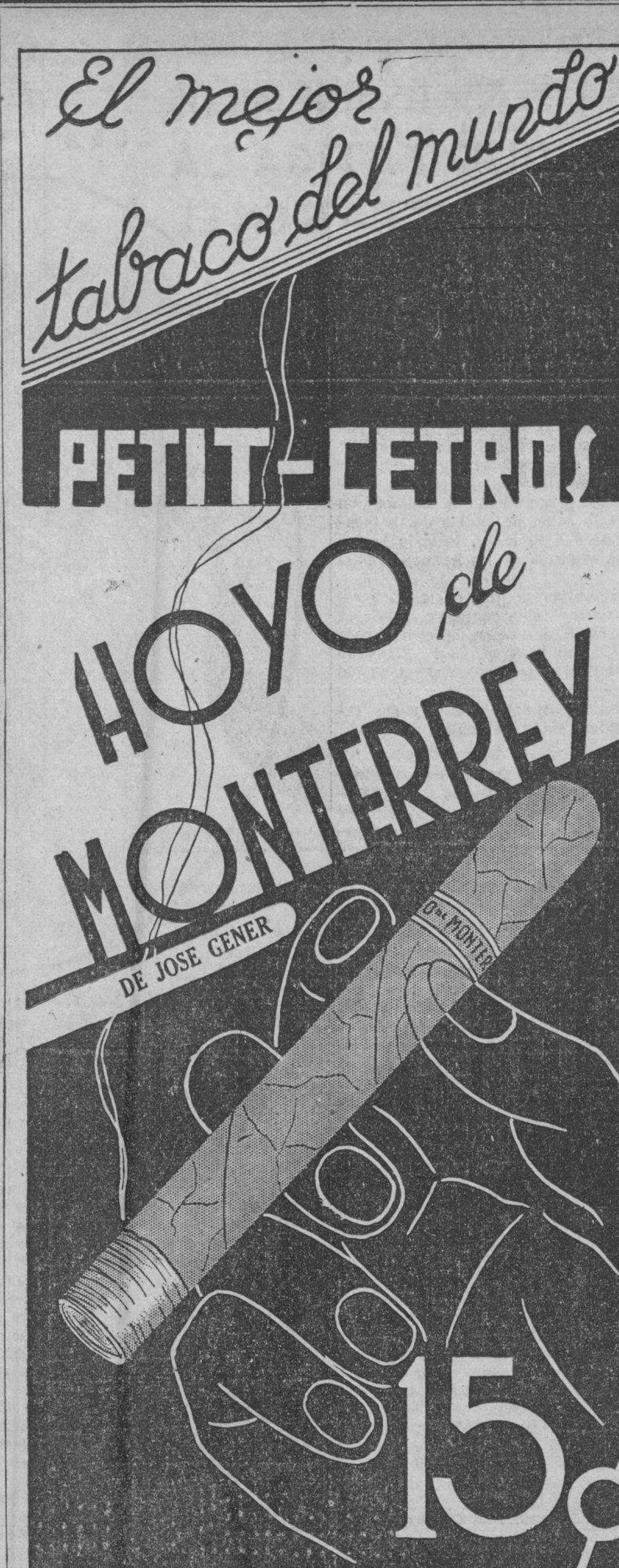

CONVENCIDAS DE QUE BRINDA SIEMPRE LO MEJOR, A DIARIO INGRESAN MUCHAS PERSONAS EN EL C. ASTUR

Merced a los titánicos esfuerzos que vienen haciendo los organismos sociales del «Centro Asturiano» por mejorar los servicios todos de la casa de salud «Covadonga», esfuerzos que se filtran hasta la conciencia de los socios y hacen eco en la investigación de los que buscan una sociedad de servicios mútuos, producen el alegre resultado de ver cómo crecen continuamente las listas sociales de la institución.

Sabe el socio que va a consultarse al sanatorio, pabellón «Ramón Argüelles», y se le extiende la hoja clínica, historial de eficiente y probada necesidad para auxilio del diagnóstico, ya que por la estrecha relación que tienen unas enfermedades con las dolencias pasadas o herencias del tronco común, sirve para dictaminar con certeza el origen de cualquier enfermedad y por lo mismo su pronta curación, que es el fin que se persigue por unos y por otros.

No desconoce tampoco el socio que cualquier departamento de la casa de salud «Covadonga» está dotado de eficiencia en médicos, en personal auxiliar, en equipos y en material de toda índole, tanto si va a la consulta externa como si las necesidades lo obligan a recluirse en el sanatorio.

No ignora el asociado que los servicios de farmacia, de Rayos X., de laboratorio, hidroterapia, electricidad médica, etc., son de capacidad absolutamente probadaü rindiendo una labor meritísima lo que garantiza sus necesidades en ese orden.

Tiene la certeza todo asociado de que los cuidados que se le presten en la casa de salud «Covadonga» están de acuerdo con las necesidades suyas y las prescripciones médicas. Y el socio conoce también que cada día, cada semana, cada mes se mejoran todos los servicios, se atienden todas las necesidades, se cuidan los más mínimos detalles. La comida corre pareja con lo mejor. Y por saber todo eso, las damas y los caballeros ingresan por millares en el «Centro Asturiano».

SE LABORA MUCHO EN LA ESTUDIANTIL CERVANTES

La Sección de Fiestas de la Estudiantil Cervantes viene preparando con gran esmero la organización de dos grandes actos. La primera, de carácter social, tendrá efecto el próximo 28 en los salones del Centro Montañés, y consistirá en un baile de asociados. Ya se han distribuído entre las señoritas asociadas gran cantidad de invitaciones, prometiendo esta fiesta ser una de las más lucidas celebradas por la Estudiantil. Se nos ruega hagamos constar, que no se distribuirán invitaciones de caballero, siendo requisito indispensable la presentación del recibo del mes en curso.

La segunda fiesta, la fiesta del año, la que hará época, es la verbena denominada «¡Hasta el gato!», que se llevará a efecto en los salones del Centro Montañés, el próximo cuatro de junio. Dos aplaudidos conjuntos musicales han sido contratados: Quintana Melody Boys y Sonora Matancera.

Esta gran verbena se organiza por la Sección Femenina.

HOMENAJE BAILABLE EL 20

Paulina Alvarez, la emperatriz del danzonete; Barbarito Díez y Miguelito Valdés, forman el trío de estrellas del canto popular que actuará en la tarde del próximo viernes, día 20 de mayo y día de fiesta nacional, en el gran festival popular que, como homenaje a Cheo Belén Puig se celebrará en todos los jardines de «La Cotorra».

Paulina Alvarez cantará con la orquesta del homenajeado, Cheo Belén Puig; Barbarito Díez, con la famosa orquesta del mago de las teclas, Antonio María Romeu y Miguelito Valdés, con la orquesta Casino de la Playa, que actuará exclusivamente hasta las cinco de la tarde, por cortesía al homenajeado.

Además habrá tres septetos y un quinteto: el reputado Quinteto Tomé y los septetos Sonora Matancera, Nacional de Piñeiro y Gloria Matancera.

Exceptuando la orquesta Casino de la Playa, que se marchará a las 5 de la tarde para cumplir su compromiso en el Casino, todos los conjuntos estarán fijos desde la una de la tarde hasta las siete de la noche que finalizará la fiesta.

Los caballeros pagarán sesenta centavos. Las damas y damitas, gratis.

BANQUETE PROXIMO DE PROGRESO DE LOUSADA

La progresista colectividad gallega «Progreso de Lousada» anuncia para el próximo domingo a la una de la tarde y en los jardines de la Cervecería Polar un banquete en honor de todos sus miembros, los que confraternizarán en el más amplio sentido de la palabra.

Se trata del ágape tradicional, donde los chicos de Lousada se divierten durante varias horas, evocando las hermosas romerías de su tierra natal.

Agradecemos al secretario general de dicha institución señor José Vérez, la cordial invitación que al efecto nos envía.

DE JUVENTUD ASTURIANA

Ya están ultimados los detalles para el tradicional «Baile de las Flores», que celebrará Juventud Asturiana el jueves 19 del actual, para esperar la fecha patriótica del 20 de Mayo, que, como ya hemos dicho, consistirá en el citado baile y en un «show» a las doce en punto.

Una afamada orquesta amenizará los bailables, y célebres y conocidos artistas habaneros tomarán parte en el «show».

Se ruega a las damas y señoritas a quienes acostumbra invitar esta sociedad y que viven en los barrios extremos, que si no reciben la invitación la soliciten en Secretaría, puesto que la nueva numeración de esos barrios ocasiona la pérdida de la mayoría de las cartas a ellos dirigidas.

ESTIMADO ENFERMO

Sufriendo molesta, aunque no grave dolencia ha ingresado en el magnífico sanatorio «Covadonga», del «Centro Asturiano», don Manuel Valle y Sánchez, muy querido presidente del «Club Ribadesella».

En el número 21 del pabellón «Llano» viene siendo visitado dicho caballero por connotados elementos de la colonia asturiana, donde cuenta con grandes simpatías.

Rápida mejoría deseamos a tan estimado amigo.

OMNIBUS "LA CUBANA", S.A.

(OFICINA EN LA HABANA)

DRAGONES, 16. TELEFONO A-7166

AVISO

Ponemos en conocimiento de nuestros clientes que, a partir del día 1º de Marzo de 1938, los itinerarios de nuestra Empresa quedarán variados en la forma siguiente:

SALIDAS DE LA HABANA:

4.30	A.M.	Hasta	Santiago de Cuba.
7.00	"	"	Holguín.
12.01	P.M.	"	Camagüey.
3.00	"	"	Santiago de Cuba.
6.30	"	"	Santiago de Cuba.
11.00	"	"	Santiago de Cuba.

LLEGADAS A LA HABANA

5.10	A.M.	De	Santiago de Cuba.
8.50	"	"	Santiago de Cuba.
12.30	P.M.	"	Santiago de Cuba.
5.00	"	"	Camagüey
8.30	"	"	Holguín.
11.30	"	"	Santiago de Cuba.

UNA PIEZA DE MISTICISMO Y POESIA FUE LA PREDICACION EN LA MAGNIFI[CA] FIESTA PASCUAL

El pastorcito que retiró la mano de la campanita del conv[ento] Tenía veinte años, veinte años tenía...

La vida mística tiene sus encantos. Sus sublimes encantos que nadie puede discutir. Los tiene la poesía, no hay que dudarlo, y la poesía unida al misticismo, secundándolo, adornándolo como lo hacen en un jardín las flores, llevan al alma al grado más alto de elevación, la confunden con lo que se encuentra muy lejos de aquí, de la tierra, de lo que nos dice sólo de la prosa, de la realidad, durísima, pero verdadera, de la vida.

Y no nos referimos a la poesía tonta, a la que nada dice aunque «suene». Esa no es poesía. La poesía está en la verdad de los conceptos, que tiene que existir, aunque se diga esta verdad en forma bellísima. Está en lo profundo de las emociones. En la sutileza espiritual que se siente, que penetra, que se adivina más que se escucha, está la poesía.

La vida mística tiene sus encantos. Así lo ha pensado quien esto escribe, escuchando, el día de San Pascual Bailón, la predicación de un franciscano. No se ha distinguido nunca, la firmante, por su afición a los sermones. Si dijera que le cansan en muchas ocasiones, no mentiría. Pero hay algo, diferente en los sermones franciscanos....

Es en la noche de Navidad un Padre Aranguren. Resuenan en las bóvedas de la iglesia las palabras que hablan de «la noche más clara de la poesía....» Dicen los ecos de sus voces, al referirse al primer pesebre, ideado por San Francisco de Asís para recordar y perpetuar aquel en que nació el Niño-Dios, que, «como el amor tiene sublimes invenciones....» y una y otra frase poética van compitiendo, en pureza, en belleza y en misticismo, con esas estrellas puras que relumbran en «la noche más clara de la poesía».

Y es un Padre Serafín continuamente, el predicador-poesía de San Francisco, que regala al auditorio con las más bellas figuras de la palabra y del pensamiento, para expresar aquellos, sus más elevados o profundos o encendidos conceptos de misticismo. De la «oscuridad de la noche más oscura» le oímos hablar al expresar la Soledad de la Virgen. «Océano sin riberas», llamaba a esa, la soledad espiritual.

Fué hoy que escuchamos un Padre Guillermo Basterrechea. Este tiene la particularidad de paserse la vida tirándole sus piedrecitas a los poetas, de quienes dice que viven en las nubes. Pero subió él a las nubes refiriéndose a la vida de San Pascual Bailón, «pobrecito pastorcito que se iba allá, a un montículo sobre el cual se levantaba una ermita, la de Nuestra Señora de la Sierra, en la que se quedaba largo tiempo en oración, mientras su rebaño, perfectamente reunido y quieto, permanecía a su alrededor». La armonía imperante entre el rebaño y el pastor, y las flores y el campo y las cosas, se adivinaba, se comprendía, aunque no se refiriera expresamente a ella el orador. Es la poesía que se comprende más que se escucha. Y hablando de la oración del antes pastor y ya franciscano, exhortando a los fieles a practicarla, «¿Qué es, decía, una persona sin oración? Un cuerpo muerto, un árbol sin hojas, un jardín sin flores, un pececito fuera del agua....» «Cultivemos la oración si queremos recoger hojas de humildad, flores de piedad, frutos de verdadera caridad....»

Ya antes había conocido el auditorio, por su palabra, al fraile, a San Pascual Bailón, detenido a la puerta del convento franciscano, adonde le llamaba su vocación, extendida la mano para tirar de la campanilla a cuya llamada habrían de abrírsele las puertas, y retirándose después, triste, confundido, sin llamar, por considerarse pobre muy pobre de bienes espirituales para tan grande como inmerecido beneficio. Fué cuatro años después cuando se decidió a entrar San Pascual Bailón. «Tenía veinte años, veinte años tenía» cuando retiró su mano, la primera vez que intentó entrar en el convenio, de la campanita aquella que pendía a su puerta y con la cual soñaba.

También había visto el auditorio, traído allí por la palabra del Padre Guillermo, a San Pascual Bailón, el pobrecito fraile, llegando al amanecer al convento, con las limosnas que había recogido por el pueblo y, antes de distribuír a los pobres la ración que esperaban, reunirlos para pronunciar con ellos, a esa hora de la salida del sol: «Padre nuestro que estás en los cielos, santificado sea el tu nombre....»

Los brazos extendidos del predicador, la vista levantada, la palabra naturalmente modelada a las genuflexiones propias de la parte de la predicación, la solemnidad del conjunto con el templo de San Francisco, todo nos hizo decir, a nosotros que no gustamos muy mucho de sermones; la vida mística tiene encantos....

Clara MOREDA L...

Cierra en Matan[zas] La Panificara, pa[ra] abrir en La Haba[na]

Los obreros protestan ante Secretaría del Trabajo que este caso, no puede hacer...

..Nos informó ayer el coman... Juan V. Govea, Director Gene... Trabajo, de la Secretaría del... que con motivo de una protes... vada por los obreros de la Pa... dora de Matanzas S. A. había... una visita de inspección a di... dustria que radica en la ciu... murina.

Nos agregó hacer comprob... veracidad de lo expuesto por... presentación obrera, es decir... referida entidad comercial... propósito de cerrar su negocio... citada capital, para reanudar... tividades en la Habana.

Los gerentes de la Panifica... Matanzas, señores Amézaga... maron al señor Govea que... venta está en la Capital de... pública, por lo que no tiene... de ser que la fábrica se ha... Matanzas, y que les resulta... muy alto el medio de transpo... la mercancía. No obstante, agr... los señores Amézaga, sólo e... estudio el asunto, sin que... haya resuelto en definitiva.

Problemas obre[ros] que resolverán [en] la Sec. del Trab[ajo]

La Comisión Nacional de Co... ción Social que preside el señor... los Montero Ruga conocerá... problema existente entre los... de la industria azucarera y la... ministración del central «D... ubicado en Jovellanos y mañana... rá también el problema que... entre los obreros del sector... vado y planchado en genera... administración del Hotel Se... esta Capital.

Plazo de noventa días

Con asistencia de todos sus m... bros ha celebrado sesión la... Técnica de Previsión de Acc... del Trabajo, informándose... bérsele remitido a todos los p... tarios y representantes de las... en explotación en el territorio... nal, del proyecto de Reglamen... el que han de regirse.

Se acordó conceder un nuevo... de noventa días a los inte... para que hagan sus reparos... rencias al citado proyecto de... mento.

COLEGIO DE PROCURAD[ORES] DE LA PROVINCIA D[E] LA HABANA

CONVOCATORI[A]

En cumplimiento de lo dispu... el artículo 34 de los Estatutos... cero del Reglamento Electora... te Colegio, se convoca a los... Procuradores colegiados de... para la JUNTA GENERAL DE... CIONES que deberá tener efec... VEINTE Y SEIS DE JUN... TRANTE de ocho de la mañana... de la tarde, en el local soc... en Paseo de Martí 15, terce... haciendo saber que la misma... lebrará con cualquier número... tentes y que el orden de la... de dicha Junta será el siguiente:

(a) Constitución de la Mesa... toral.
(b) Votación.
(c) Escrutinio y proclamación...

Los cargos que han de cubrir... por un período de dos años... hasta el 30 de junio de 1940 a... 1 Vice-Decano, 1 Vice-Secret... Vice-Tesorero, 1 Vice-Biblio... seis Diputados Propietarios y s... plentes.

Que el período electoral com... con esta Convocatoria, que las... daturas pueden presentarse has... cuatro de la tarde del día... Junio próximo, por duplicado... cretario del Colegio, en cuyo... a la hora antes expresados se... la Junta de Gobierno al solo... de aprobar o desechar las c... turas presentadas y tomar los... dos procedentes para el mejor... plimiento del Reglamento Ele...

Y para publicar en el p... DIARIO DE LA MARINA se... la presente en la Ciudad de La... bana a 19 de Mayo de mil nove... tos treinta y ocho.

Vto. Bno.

Fernando Udaeta Haro, Decano.

Ante mí José A. Bosch y T... Secretario.

OMNIBUS DE CAMAGÜEY

(LOS MEJORES DE CUBA)

SALIDAS DE LA HABANA DE HOTEL PASAJE (POR ZULUETA) PARA CIENFUEGOS-CAMAGUEY Y SANTIAGO DE CUBA.

4.30 AM Directo hasta BAYAMO.
6.00 AM Directo hasta Santiago de Cuba.
?.00 AM Directo hasta CIENFUEGOS.
7.30 AM Directo hasta Camagüey.
9.00 AM Directo hasta Camagüey.
11.30 AM. Directo hasta SANTA CLARA-CIENFUEGOS.
1.00 PM Directo hasta Santiago de Cuba.
2.30 PM Directo hasta CIENFUEGOS.
4.30 PM Directo hasta Santiago de Cuba.
7.30 PM Directo hasta Santiago de Cuba.
9.30 PM Directo hasta Camagüey.
11.30 PM Directo hasta Santiago de Cuba.
12.00 PM Directo hasta CIENFUEGOS.

CARROS ESPECIALES PARA EXCURSIONES
INFORMES TELEFONOS: M-1715 y M-4838.
TENEMOS DESPACHOS DE EXPRESO PARA TODOS LOS PUEBLOS DE LA RUTA CENTRAL Y EL RAMAL DE CIENFUEGOS.
PROXIMAMENTE NUEVOS CARROS.—NUEVOS TURNOS

SEGURIDAD CONFORT HORARIO FIJO

M.E.C.D. 2016

LOS ANCIANOS, LOS NIÑOS ANEMICOS, LAS JOVENES QUE FATIGA LA FORMACION ENCUENTRAN EN EL

QUINIUM LABARRAQUE

El más poderoso regenerador, aprobado por la Academia de Medicina de Paris como el más poderoso de los tónicos y el más enérgico de los febrífugos. Preparado con vino añejo de Málaga, se recomienda a los febriles, a los debilitados, a los fatigados, a los convalecientes, a los ancianos, a los niños anemiados.

DE VENTA EN TODAS LAS BUENAS FARMACIAS

Depósito: MAISON FRERE 19 Rue Jacob, Paris (60)

AÑOS Y UN DIA IMPUSO RGENCIA A UN ACUSADO DE EXIGIR DINERO A E. BENITEZ

tres acusados fueron absueltos. Se dedujo un monio al Juzgado sobre el robo de un peso a la tima. 10 años han pedido para un procesado por robo

Ayer, la Sala Quinta de lo de la Audiencia, en funcio- nal de Urgencia, el jui- los cuatro jóvenes acusa- ncia de $1000.00 al señor Benítez el 27 de abril pa- minadas las pruebas todas, el citado señor Benitez, Leopoldo y Alberto So nstituyeron los cargos con- Julio Lima Rovira, ncia condenando a éste a años y un día de pre- como autor del delito sin logro de propósito al resto de los acusa- Marcos Acebal, Fernan- Melchor y Rafael Gener por haberse demostrado ticiparon en el delito, pe- cto a los expresados Li- ma y de Marcos, dispuso, además, que se dedujera testimonio al Juzgado correspondiente de la jurisdicción ordinaria dada la acusación, también del señor Benítez, de que los dos lo asaltaron en el automóvil en que salía de casa de su hermana robándole un peso. Las defensas estuvieron a cargo de los doctores Rogelio Sandrino, que abogó por Lima y de Marcos, Alejandro Llovet, por Gallo, y Gerardo de Villiers, por Gener, siendo sustituído en la última sesión, la de ayer, por el doctor Octavio Valdés de la Torre.

Los demás casos de Urgencia fueron suspendidos, y también suspendió la Sala, la continuación del juicio contra Luciano Aispurúa y Francisca Casañas, por la muerte de Isabel Martínez, hasta nuevo señala miento, en que informarán los defensores doctores Israel Soto Barroso, que comenzó a hacerlo el pasado lunes, y Claudio E. Miranda del Pozo.

Diez años de presidio por robo con violencia

Diez años de presidio solicitó el Fiscal de la Audiencia en la tarde de ayer para el procesado Guillermo Hernández, que es acusado de grave delito de robo con violencia en las personas, apreciando la agravante de reincidencia continuada. Hernández, que es individuo de pésimos antecedentes, según el Fiscal, puesto de acuerdo con Ricardo Márquez Sosa, en 20 de Marzo de este año, cuando el señor Nicolás Hernández transitaba por el callejón de Narciso López, en esta capital, le salieron al encuentro y mediante amenazas con un cuchillo de punta, con el cual le agredieron causándole lesiones, lograron quitarle la suma de cinco pesos que guardaba en un bolsillo del pantalón.

El Fiscal solicita que se confirme el auto que declaró rebelde al otro procesado Ricardo Márquez Sosa, que ha sido requisitoriado a todos los cuerpos de policía de la República.

ASIATICO EXPENDEDOR DE DROGAS AL VIVAC

Agentes del Servicio de Inteligencia Militar presentaron hoy por la mañana ante el Juez de Instrucción de la Tercera, al asiático Mario Sing Wan, de 45 años, conocido por «El Jorobado de Colón», señalado como expendedor de drogas. Se le ocuparon papelillos de morfina.

CRONICA HABANERA

ROSITA MENENDEZ

Una felicitación hacemos llegar con estas líneas hasta la encantadora señorita Rosita Menéndez quien cursa con notable aprovechamiento y gran éxito su Bachillerato en el Instituto de la Habana. Enhorabuena.

BODAS DEL MES.—El sábado próximo, día 21 contraerán matrimonio la encantadora señorita Mercedes Siria y Pereda y el caballeroso señor José Antonio Gallol y Pérez.

Dicho enlace, que resultará muy lucido, ha sido dispuesto para las nueve y media de la noche en la Iglesia Parroquial de Monserrate, que lucirá un precioso decorado floral.

Estará a cargo de los floristas de la «Casa Trías» que una vez más nos darán pruebas de su arte y de su gusto.

También será de la «Casa Trías» el bouquet nupcial para la linda novia.

El señor Julio Siria y la señora Ramona Pereda, padres de la novia, serán los padrinos de la ceremonia.

Como testigos por ella firmarán el doctor Roberto Escarpenter y el señor Jesús Pérez y por él, los señores José Cabrera y Esteban Siria.

NOTAS BREVES.—Hoy celebra su onomástico el señor Félix Guerrero, conocido profesor de guitarra, al que enviamos un saludo.

Ha sido operada de las amígdalas con éxito satisfactorio, la señorita Nenita Pérez Hernández; operación que practicó el doctor Barreras.

A las siete y media de la mañana en la Parroquia del Vedado se dirá hoy una misa de requiem por el eterno descanso del alma de la señora María Francisca Valdés de la Torre, viuda de Loredo.

En el local del Colegio de Abogados, en Cuba y Chacón, se celebrará esta tarde a las cinco y media la tercera conferencia de la serie organizada por esta institución con el título de «Los Juristas y los orígenes de la Nación Cubana».

La disertación de hoy estará a cargo del joven y conocido letrado doctor Antonio L. Villaverde, quien tratará sobre la vida y obras de José Calixto Bernal.

En unión de su distinguida familia se acaba de trasladar para los altos de la calle 12 No. 208, casi esquina a Línea en el Vedado, el doctor Pablo Alonso Sotolongo, conocido odontólogo, quien atenderá a su consulta los martes, jueves y sábados de dos a cinco p. m.

El día treinta de Mayo en la Iglesia Parroquial del Vedado a las nueve de la noche contraerán matrimonio la gentil señorita Noemí Palma Sánchez y el señor Emilio Pie Grau, conocido industrial.

Próximamente ofreceremos más detalles de este enlace.

Luis DE POSADA.

Elogiado en Todo el País

Quaker Oats es el alimento ideal para todas las épocas de la vida, desde la infancia hasta la vejez. A todos les agrada su delicioso sabor. Y a todos aprovechan sus cualidades que dan salud y fuerza. Es económico, fácil de servir y se cuece en 2½ minutos.

QUAKER OATS U89

Ya está publicado!

EL TESORO DEL MAESTRO

Una completa biblioteca metodológica para todos los educadores.

Una orientación para el maestro en todos los problemas de la Escuela Nueva y de los modernos procedimientos de la enseñanza.

5 tomos en TELA pagaderos en PLAZOS COMODOS.

Carlos Zimmermann

Neptuno, 182.— Telef. U-5017

HOSPITAL CALIXTO GARCIA

Director: Dr. M. Costales Latatú.

Cirujano de guardia: Dr. Carlos Miyares Ibarra.

Médicos de guardia: Dres. Pastor Fariñas y Loza Díaz.

Ingresos: Antonio Taboada, Casilda Arce, Luis Fist, Isabel García, Benito Frías, M. Josefa García, Francisco Pérez, Rosalía Mendive, Generosa Márquez, Esteban González, Manuel Pérez, Caridad Suárez, José M. González, Benito Pérez, Rosa Carballo, Indalecio Campos, Juana Crimiño, Isabel Alfaro, Jaergue Alvarez, Julio Fonseca, Filomena Correa, Marcelino Rabaina, Elisa Rivera, Edelmira Ramírez, Ramón Triana, Rafael Campos, Alfredo Felipe, José L. Montero, Celina Basabe, Cruz Bello, Carlota González, Ernestina Ledesma, Josefa Córdero, Haydee Bugayo, Pedro Rodríguez, Virginia Cabrera, Irene Silveira, Juan Borges. Total: 38 ingresos.

Altas: Ernestina García, Lucila Díaz, María Delgado, Ramona Alvarez, Manuela Bedes, Félix Blain, José Aspillaga, Secundino Suárez, Matías Mata, Israel Palomino, Eladio Falcón, Ricardo González, Amado Rojas, José Alvarez, Orestes Hernández, Angela Ranzola, Hector Scull, Mercedes Suárez, Omaida Salcedo, José Rubio, José Rodríguez, Enrique Rodríguez, Francisca Miranda, Ofelia Mazorra, Lorgia González, Zoila Abreu, Leoncio García, Miguel González, Nicolás Machado, Domingo Calas, José Pérez, Regino Gómez, Julia Mora. Total: 33 altas.

Operaciones: Evangelisto Rivero, Gastrectomíapor úlcera gástrica, Dr. Costales; Heriberto González, Tiroidectomía, por Bocio, Dr. Costales Latatú; Alejandrina Rodríguez, id, id; José M. Valdés, Herniorrafia, Dr. Solís; Manuel Navia, Resección vaginal, Dr. R. de la Riva; Antonio Cordero, Herniorrafia, Dr. Huergo Pino; Crispín González, Nefrectomía, Dr. R. Montoya; José Villaestana, Inversión vaginal, Dr. R. de la Riva; Mercedes Valdés, Extirpación quiste, Dr. Menocal; Micaela Brito, Neurotomía, Dr. Ramírez Corria; Rosa Pricen, Apendicectomía, Dr. Mazas; Ramón Muro, Apendicectomía, Dr. Geerken; Celia González, Apendicectomía, Dr. Geerken; Celestina González, Dicisión, Dr. Finlay; María Quintana, Extracción catarata, Dr. Finlay; José Penton, Discisión, Dr. Finlay; Julio González, discisión, Dr. Finlay. Total: 17 operaciones.

Radiografías: 37. Floroscopías: 24.

BUSCAN A UN JOVEN DE 18 AÑOS

Por la Sección de Radio de la Policía Nacional ha sido circulado para su búsqueda, el joven de 18 años de edad, Rigoberto Faustino Cabrera y Tranquilo, que desde el día 11 del actual desapareció de su domicilio Benavides 170. Vestía camisa amarilla y pantalón azul, sin sombrero. Cualquier noticia que se conozca sobre él, debe informársele al oficial de guardia de la oncena estación (Toyo).

COMPAÑIA HAMBURGUESA AMERICANA

ESPLENDIDA OPORTUNIDAD

VIAJE A EUROPA

vía NEW YORK

por dos de los MEJORES TRASATLANTICOS de la línea.

De la Habana a New York por el

"RELIANCE"

20 de Mayo

De New York a Europa por el

"HAMBURG"

26 de Mayo

a CHERBOURG, SOUTHAMPTON, HAMBURGO

CONEXION DIRECTA SIN HOTEL.

PRECIOS ECONOMICOS

Para reservaciones dirigirse a

LUIS CLASING, S. A.

Hotel Plaza por Neptuno Apartado 729 — Teléfono: M-2580 Habana.

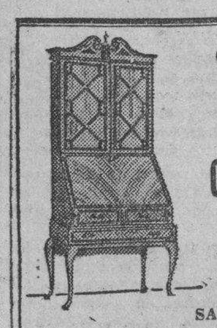

CASA Roca

GRAN REBAJA DE PRECIOS

EN TODAS LAS EXISTENCIAS DE

MUEBLES Clásicos y Modernos.

Garantía de Calidad y Construcción

MUEBLES DE ENCARGO

SAN RAFAEL, 134, (entre Gervasio y Belascoaín)

PINAREÑAS

Un gran duelo

El duelo de toda una sociedad.

Tras grave dolencia, dejó de existir en la capital de la República el respetable caballero señor Julio Hernández Mendoza, distinguido industrial y destacada personalidad en el mundo de los negocios.

Don Julio era un ciudadano ejemplar.

Un verdadero cubano.

Hombre de extraordinarias iniciativas, fué factor principalísimo en la organización de esa gran empresa genuinamente nacionalista que gira bajo el nombre de Hernández y Hermanos, S. A.

Don Julio sabía captarse las simpatías de todos los que tenían la dicha de tratarle, por su corrección, gentileza y generosidad ilimitada.

Los pinareños somos todos a recordarle con cariño, pues convivió entre nosotros durante algunos años, habiendo sido el Administrador de la fábrica de hielo y planta eléctrica de esta capital, cargo que ahora ocupa con igual complacencia y admiración, su hermano el doctor Carlos Hernández, Presidente del Club Rotario y de la Junta de Educación.

Por eso hemos sentido tan hondamente su fallecimiento.

Los hombres buenos, siempre dejan huellas afectivas y el recuerdo imperecedero que se arraiga profundamente en el corazón.

Con Don Julio Hernández nos pasa eso.

Y no podía ser de otra manera.

Tenía innata la hidalguía y el buen deseo que caracteriza a los de su estirpe, espíritus emprendedores y voluntades invencibles, capaces de los mayores progresos colectivos.

El acto de su sepelio fué algo imponente.

En él quedó evidenciado el afecto sincero y sentido que por la familia Hernández siente toda la sociedad cubana.

Allí en aquella manifestación de duelo estaban representadas las personalidades más distinguidas de la política, de la banca, el comercio, la industria y las clases vivas en general de la nación.

Una enorme montaña de flores, cubría la elegante residencia del desaparecido en el Vedado.

Imposible intentar una relación de las mismas.

Labor tan difícil como improba.

Para todos los familiares de Don Julio, y en particular a su querido hermano el doctor Carlos Hernández, amigo afectuoso y sincero, les envío por este medio la reiteración de mi sentido pésame.

En paz descanse el desaparecido.

Señorita Maruca Suárez, bella y gentil damita, muy distinguida en nuestros salones, cuyo enlace con el conocido joven Antonio Lara, tendrá lugar en breve

En Pinar

De visita un feliz matrimonio.

Procedentes de la capital camagüeyana, donde residen actualmente, tuve el gusto de saludar en esta ciudad a los estimados esposos Jorge López de Briñas y señora Teresa Martínez.

Durante su estancia entre nosotros fueron saludados por sus numerosas amistades de nuestra sociedad, en la que residieron durante mucho tiempo.

El lunes último regresaron a Camagüey.

Yo los saludo.

Hacia la Habana

Estudiante que regresa.

Para continuar sus estudios de derecho en la Universidad Nacional, acaba de embarcar hacia la Habana, el joven y buen amigo Guillermo Barrial Quintero, quien pasó entre sus familiares de Pinar del Río, una breve temporada.

Reciba mi saludo.

De cordial despedida.

El Baile del domingo

Un festival grandioso.

Fué así el baile denominado de Las Flores celebrado por la culta sociedad de la Colonia Española el domingo último.

Magnífico el derroche de luz, elegancia y buen gusto que allí pudimos admirar, tanto en los trajes de las mujeres que invadieron el salón como en las decoraciones florales que lucía todo el edificio.

Un espectáculo maravilloso.

Un verdadero derroche de magnificencia y fastuosidad.

La orquesta «Ensueño», el popular conjunto musical integrado por catorce bellas señoritas, conquistó aplausos en la ejecución de los bailables.

Triunfó ruidosamente.

Hay que confesarlo con sinceridad.

No otra cosa decían los prolongados aplausos que conquistaban con cada pieza de su exquisito repertorio.

La sección de Instrucción y Recreo de la sociedad hispana, se cubrió de gloria una vez más, al ofrecer a la juventud pinareña actos de tanta grandiosidad.

Por ello felicito a todos sus miembros.

Mi última nota

Para dar cuenta del onomástico de un compañero.

El domingo último celebró su cumpleaños el distinguido periodista y Director del importante interdiario local «Heraldo Pinareño», señor Isidro Pruneda y Villa de Rey.

Un valor de la prensa vueltabajera.

Abnegado y ejemplar periodista.

Y un factor decisivo en todas nuestras empresas de mejoramiento cultural, como le llamara, en un sentido arranque de justicia, el doctor Humberto Rodríguez del Haya, vigorosa representación de la juventud intelectual pinareña.

Del alto comercio, de los elementos más distinguidos de la sociedad local y de sus compañeros del periodismo, llegaron hasta el amigo Pruneda mensajes de felicitaciones y pruebas fehacientes de las simpatías que goza entre nosotros.

Tuvo un día feliz.

Colmado de satisfacciones personales.

En unión de su joven y bella esposa, la señora «Conchita» Canto de Pruneda, atendió a cuantos le visitaron en su residencia de la calle de Isabel Rubio.

El cronista le reitera su enhorabuena.

De todo corazón.

Guillermo RODRIGUEZ.

CLINICA DE OJOS

DR. ENRIQUE CUELLAR DEL RIO

DIRECTOR OCULISTA

Consultas: 9 a m. a 7 p. m. REINA No. 88. Teléfono M-7766

El Estado es un banquero **que no se alza nunca.**

Si usted juega los terminales **no lo haga a espaldas de la ley.**

El Estado le garantiza el dinero que Ud. invierte comprando **Billetes de la Lotería Nacional** y **Boletos de los Sorteos de Beneficencia.**

La Lotería Nacional y los Sorteos de Beneficencia invierten parte de lo que recaudan **en obras de utilidad general.**

Sorteos de la Lotería Nacional todos los **miércoles.**

Sorteos **Diarios** de Beneficencia

INVIERTA su DINERO con PLENA GARANTIA

M.E.C.D. 2016

LA PEQUEÑA HISTORIA

Por ALEJANDRO LERROUX

PEQUEÑOS DRAMAS

Capítulo IX

Soy llamado a consulta. — Lo que procedía.— El hombre, providencial. —Sus tendencias y lejanas aspiraciones. — Su modo de proceder—Se me ofrece el poder y se me pide un sacrificio.—Cómo se razonaba.—Ofrecimiento tácito y maquiavélico.—Me encargo de formar Gobierno.—Coalición republicana parlamentaria.—Organizo el Ministerio.—Azaña y yo.—Me hace y atiendo dos recomendaciones.—Situación del problema al resolverse la crisis.—Posición de los partidos.—Presentación a las Cortes. —La conjura y la traición.—El león y la serpiente.—Crisis fatal

Producida la crisis y suspendidas las sesiones de Cortes el Jefe del Estado me llamó a consulta.

Me he esforzado inútilmente en recordar si ya entonces inició el señor Presidente de la República la bien discutible costumbre de consultar, para resolver las crisis ministeriales, a todo género de personalidades.

A cualquiera se le ocurrirá—no era necesario discurrir mucho para comprenderlo—que, dada la situación de las fuerzas parlamentarias la actitud y conducta en el país de los partidos a quienes representaban, las relaciones de hostilidad entre estos, y el desgaste del Parlamento mismo, agotado en una obra legislativa que no le acreditaría por su acierto, lo que procedía era encarar y resolver el problema de la disolución, para realizar una mudanza completa de política.

Anteriormente se ha insinuado, con la claridad y la consideración debida a la jerarquía, la intervención del Jefe del Estado en la vida parlamentaria, mediante advertencias y señalamientos mejor intencionados que prudentes. Desde el principio de su mandato se advirtió que don Niceto no se resignaría a la abstención y neutralidad discretas que corresponden al Jefe de un Estado republicano parlamentario, como garantías de su imparcialidad. Ni el temperamento, ni la edad, ni el dinamismo que caracterizan a don Niceto, mal disfrazado de modesto, habían de permitirle actuar como un modelo de Presidentes.

Desde antes de la proclamación de la República habíase ya manifestado como quien tiene la conciencia de hombre providencial, satisfecho de su saber y capacidad, que cree lleva en su cultura jurídica la potencia creadora de Solón y que mirando en torno suyo, considera a cuantos le ayudan y colaboran en su obra como ciudadanos alumnos a quienes hay que enseñar a legislar, administrar, gobernar y dirigir, colocándolos en el orden jerárquico que merezcan, pero ninguno a su nivel, ni mucho menos a la diestra de Dios padre.

Disuelto aquel grupo de amigos que él llamara, un poco hiperbólicamente, partido, por atender exigencias de honestidad protocolaria, se le había de ver en adelante propendiendo, sin perder ocasión, a prepararse una fuerza política a la usanza española, que le reconociese como su Jefe en la misma fuerza de Palacio al abandonar, arrebolado de gloria, la Presidencia de la República. Todas sus actividades, conscientes o no, se han de encaminar a ese fin. Para eso nació, forjado en su tertulia, el partido progresista. Por eso, y por otras razones que no hacen, por inoportunas, al caso, mantuvo en la antesala de los pretendientes a Miguel Maura. Y por eso también sembró la cizaña a voleo en los partidos organizados que estuvieron en contacto con él, y se opuso tenazmente a que prosperasen otros que llegaron a encuadrarse en el nuevo régimen como el de Acción Popular y el Agrario. Prefirió, y lo intentó y lo consiguió en parte, reducirlos al estado de nebulosa esperando que cuando llegase su hora, la suya, él, astro de primera magnitud, se vería asistido por toda la vía láctea de la política española.

Quizá un poco de megalomanía. Pero si en los procedimientos no puede alabársele, de las aspiraciones hay que decir, confesando la verdad, que estaban llenas de buena fe, a la mayor gloria de Dios, de la Patria, de la República... y de Don Niceto.

Por esto resulta doloroso tener con tanta frecuencia que entretenerse en una obra de crítica personal, siempre amarga, pero de la que no puedo prescindir porque se inferiría a la verdad irreparable daño y quedarían en estado de enigmas o charadas no pocos sucesos que han adquirido singular importancia en la vida nacional contemporánea.

A pesar de mis años y mi experiencia yo no he perdido la sencillez, que suele ser compañera de la buena fe, ni un poco de candor que procede del optimismo que me hace creyente sincero en la bondad humana. Mi conferencia con don Niceto, en ocasión de la consulta motivada por la dimisión de Azaña, puso a prueba esa doble condición mía.

Don Niceto me ofreció el poder, pero aconsejándome que intentase gobernar con aquellas mismas Cortes Constituyentes. Traté de hacerle ver lo inútil del intento. Su argumentación para convencerme se dirigió a mi sentimiento. «Es necesario el intento—me decía—para demostrar ante la opinión que existe un estado de fraternal inteligencia entre todas las fracciones republicanas y que la oposición del partido Radical había sido objetiva y política, no personal. Y para probar si existe entre todas las fracciones republicanas un estado de fraternal inteligencia, conviene—añadía—se vea bien que la ofensiva no ha sido contra las cortes, acudiendo a ellas, dando la cara. Así se descubrirá si las demás fracciones obraban tan desinteresadamente como la que usted dirige».

Terminó su razonamiento con esta intencionada y prometedora declaración: «En último término, si no pudiese usted gobernar con un Gabinete de coalición y de conciliación republicanas, en unas Cortes de mayoría republicana, entonces se habría agotado la posibilidad de continuar gobernando con ellas y se justificaría que el Jefe del Estado, haciendo uso de su prerrogativas, las disolviese».

El razonamiento no carecía de lógica y de su argumento final se deducía, como de todo el proceso de la crisis, un ofrecimiento claro, un compromiso tácito de entregar el decreto de disolución al representante de la fuerza republicana más numerosa llamado por Su Excelencia para realizar aquel intento, sometiéndole al sacrificio de tan dura prueba.

Al entenderlo así y darle las gracias quedaba como consentido y perfeccionado el **compromiso tácito** aludido aunque, naturalmente, siempre a salvo la prerrogativa presidencial que no puede hipotecarse. Pero yo sabía a qué atenerme, fundando mi convicción sobre también sólidas razones.

Al partido radical lo representaba yo, su fundador, su mandatario, el jefe de la oposición parlamentaria que coincidiendo con el criterio del Presidente de la República había dado, y ganado la batalla al Gobierno de Azaña y le había obligado a la dimisión; el que podía personalizar una rectificación de la política general y orientar otra nueva; el parlamentario que había sumado más votos en las elecciones anteriores; el republicano con más experiencia, más relaciones y más amplia organización para realizar y dirigir las venideras que tendrían que dar la batalla a los socialistas y contener el alud de las derechas enardecidas en un alzamiento de lógica y natural reacción contra las violencias, errores y exageraciones del Gobierno caído.

Era a mí a quien recurrían el Jefe del Estado y don Niceto, a pedirme un sacrificio...

Yo comprendí que no podía ni debía negarlo ni condicionarlo siquiera, porque me había educado políticamente en la escuela del sacrificio y el que se me pedía llegaba garantizado por la altísima autoridad del Jefe del Estado y por el honor de mi amigo don Niceto.

¿Podía yo dudar? ¿Tenía derecho delicadamente a pedir mayores garantías?

Acepté el encargo y me puse en campaña con el propósito de formar un Gobierno de coalición republicana.

oOo

Y lo conseguí. Tarea espinosa y difícil pero que encontró camino para montar prontamente el andamiage de un Ministerio. Hablé con los Jefes o representantes de todas las fracciones declaradamente republicanas que figuraban en el Parlamento. Ninguno me negó su concurso.

Naturalmente la entrevista con Azaña fué particularmente delicada, pero cortés. No me puso dificultad ni resistencia. Le pareció bien mi designación de Sánchez Albornoz para el Ministerio de Estado, lo que no fué óbice para que después hiciese a costa de su propio correligionario un chiste mortificante. En eso se asemejan todos los grandes hombres, siempre demasiado grandes para que sus amigos dejen de parecerles demasiado pequeños.

Ministrable hubo que cuando le ofrecí la cartera en el despacho de mi casa, le daba vueltas la cabeza y tuvo que sujetársela con las manos para persuadirse de que no soñaba. Y alguno que en la misma antesala del despacho de Su Excelencia cuando fuí la mañana siguiente a presentarle el nuevo Gobierno, aun me pedía con encarecimiento y tono de sinceridad que le sustituyera.

A todos ellos guardo consideración y gratitud por el servicio que me ayudaron a prestar. No pudiendo organizar un Gabinete homogéneo, busqué la homogeneidad en la modestia de los elegidos.

Me daba cuenta de que iba a sacrificarlos, como me sacrificaría yo, en un intento llamado a frustrarse, pero también me la daba de que creaba personalidades para el servicio de la República.

Al tomar posesión de la Presidencia cumplí el deber de cortesía de preguntarle a mi antecesor si tenía alguna especial recomendación que hacerme. Azaña se encogió de hombros con su gesto habitual de hombre superior y aquella su sonrisa que parece que muerde, pero me hizo dos. «Para Jefe del Estado Mayor General—me dijo—no encontrará en todo el Ejército quien pueda superar al General Masquelet, que desempeñaba el cargo». En la Secretaría de la Presidencia del Consejo tenía empleado un periodista portugués, emigrado de su país, con un modesto estipendio, que deseaba conservarse en su puesto.

No sólo respeté y conservé en el suyo al General Masquelet, sino que lo recomendé a mis sucesores, y cuando más adelante desempeñé durante unos meses, a la vez que la Presidencia la cartera de Guerra, en la Jefatura del Estado Mayor Central continuó, con toda mi confianza, al punto de que en una crisis posterior le propuse y aceptó el puesto que yo dejaba vacante.

En cuanto al periodista portugués que estaba en la Presidencia del Consejo, allí permaneció. Le amparaba no sólo la recomendación de Azaña, sino la profesión, pues no debe olvidarse que yo he presidido la Asociación de la Prensa; y también la condición de emigrado político, pues yo lo he sido algunas veces. Más adelante, cuando se promovió el famoso proceso por contrabando de armas que puso de manifiesto graves derivaciones hacia Portugal, me creí obligado a prescindir de sus servicios y no lo hice sin entregarle como indemnización un año de sueldo.

No conocía personalmente al sujeto. Se me informó de que servía de corresponsal a sus amigos, enemigos del Gobierno que yo presidía. Eso no lo tuve en cuenta. Cuando lo separé del puesto fué por que yo no quería que en la Presidencia prestase servicio un hombre que vivía en un ambiente de hostilidad y podía hacer sospechoso a mi Gobierno en un país vecino.

oOo

Para darse exacta cuenta de lo que voy a referir en este apartado, es conveniente fijar un poco la atención sobre las circunstancias que concurrían a la sazón.

Mi campaña de oposición era consecuencia indeclinable de las razones que justificaron mi separación de los socialistas cuando se planteó la crisis que puso término al Gobierno Provisional.

Lo que se había convenido entre todos antes de la proclamación de la República, quedaba cumplido una vez aprobada la Constitución. Los radicales habían hecho honor a sus compromisos como los demás republicanos. Los socialistas no tenían derecho a pedirnos más ni nosotros obligación de colaborar en una política contraria a nuestro criterio, y perjudicial a la Patria y a la República, según nuestra opinión. En su consecuencia recabamos al plantearse la crisis protocolaria, sin animosidad ni estridencias, el poder para los republicanos, con exclusión de los socialistas, sin persecución para los socialistas, pero dejándoles apartados de nuestra responsabilidad, como una fuerza de reserva. Pretendíamos en beneficio común, pero sobre todo del país, una separación amistosa.

No se consiguió, pero nadie podrá decir con razón que nuestra actitud justifica la de odio y hostilidad implacable que desde entonces ha tenido el partido socialista contra el partido radical, mucho más, mucho mayor que contra las derechas de cualquier clase.

Resultado de la campaña de oposición de mi partido fué la crisis que separó a Azaña del poder, al mismo tiempo que a los socialistas. Movimientos son estos de la opinión, y si no se quiere así, de la política, lógicos, inevitables, que no deben provocar entre los factores diversos que la realizan, sentimientos apasionados que pugnen con la cortesía y buena educación. Saber perder sin descomponerse ni alterarse ha sido siempre una prueba de espiritualidad superior.

La República no se había hecho para que gobernasen este o aquel, ni siquiera Azaña, y no se debía esperar que el poder que yo puse fácil y gustosamente en sus manos, lo vinculase a perpetuidad, prescindiendo de errores, desaciertos, infortunios o simplemente desgastes que el uso produce, sobre todo en los comienzos del nuevo régimen.

Azaña llevaba gobernando desde el 14 de abril de 1931 hasta el 10 de agosto de 1933, es decir más de dos años, con todas las adversidades que le salieron al paso provocadas unas por los desaciertos de su política, otras por su sometimiento excesivo a la de los socialistas y las más culminantes y desdichadas por su desventura.

Por todo ello no pareció sino muy natural, que, al aceptar yo el poder para formar un Gabinete que tratase de gobernar con aquellas Cortes, propusiese a las demás fracciones una coalición republicana parlamentaria y a nadie debió extrañar que sus representantes la aceptasen, sin exclusión de uno solo, ni siquiera de Azaña. Iba a resultar que don Niceto tenía razón y carecían de ella mis temores y suspicacias.

Sin embargo, yo le confiaba al Presidente mis aprensiones y él me amimaba asegurándome que me apoyarían todas las fracciones republicanas, aun las menos cordiales para mí, ante la perspectiva de una posible disolución de Cortes.

La hipótesis menos agradable era la de tener que gobernar con ellas, a merced de grupos artificiales, de republicanos de aluvión, dirigidos por jefes, caudillos o «líderes» que habían sido desertores de mi partido o aprendices y disolventes en partidos monárquicos, ninguno buen amigo mío.

Tenía derecho a esperar que si mis aprensiones se confirmaban, mi partido y yo, siguiendo la trayectoria lógica de la crisis en curso, no más que provisionalmente resuelta, obtendríamos con el Decreto de disolución la confianza de Su Excelencia, para hacer una rectificación de la política de la República, iniciando la de conciliación de todos los españoles en el acatamiento a la legalidad, creada por los hechos consumados.

Porque eso era lo que yo representaba y quería representar. Ni conservador, ni revolucionario, ni derecha ni izquierda, sino equidistante de todos los extremismos, en marcha para la conquista de los españoles puestos al servicio de la Patria por medio de la República; una República tolerante, progresiva, reformadora sin violencias, justiciera sin venganzas.

Tenía derecho a esperarlo, pero...

El día 8 de septiembre me presenté con el Gobierno a las Cortes. Subí a la tribuna de Secretarios e inicié la costumbre, no secundada, de leer mi programa de Gobierno, previamente aprobado en Consejo de Ministros.

En el banco azul el Gabinete completo, sin otra ausencia que la del Ministro de Estado que, procedente de la Argentina, estaba llegando a Lisboa. Detrás de nosotros se sentaba la minoría radical y a su derecha, bajo el reloj, en el promedio, Azaña y sus amigos. Detrás el núcleo de diputados sin filiación republicana. Después los «jabalíes» y precisamente enfrente los socialistas. Me parecía, después de 30 años de ocupar aquellos escaños, que me habían usurpado el puesto.

El hemiciclo se veía completo. Las tribunas rebosantes. Advertíase la expectación un poco ansiosa que el público taurino suele definir con la pintoresca y popular expresión: Que va a haber hule

Las fieras tenían hambre. Inició la gran ofensiva Indalecio Prieto. Era natural y no me sorprendió. Lo que me interesaba era conocer la actitud de los republicanos no radicales que estaban representados en el Gobierno. Azaña había ya bautizado con su epigrama a su representante, que venía navegando a tomar posesión de la cartera de Estado: «Ministro náufrago». Parecía un síntoma, más que un chiste forzado por la ocasión.

Esperé. Pero no era chiste sino síntoma, sólo que no se trataba de un «hombre al agua» sino de todo un Gobierno que iba a naufragar. Y si se ampliara el concepto asegurando que el naufragio amenazaba la República y al Estado, no se exageraría mucho, si se mira al presente.

El Gobierno fué derrotado en la votación recaída sobre la proposición presentada por «mis aliados» y los socialistas. Votaron en contra todos los representados por los Ministros no radicales que formaban conmigo aquel Ministerio.

No se había visto caso igual, deslealtad más cínica, traición más desenfada, ni Ministros en posición más desairada que aquellos.

Mis recelos del primer día no habían resultado meras aprensiones. A pesar de mi buena fe y mi candor yo no me equivoqué. ¿Se había equivocado don Niceto? Mal si se había equivocado. Si no se había equivocado... peor.

Pedí la palabra y hablé. Comencé con el saludo de los gladiadores romanos al César. Traté a Prieto como a un adversario, aunque él se había comportado como un enemigo. Pero yo gozaba el desdén magnífico de no dignarme ser enemigo suyo. Comprendía su posición y su papel, pero reconocía y me explicaba el empuje con que me combatió, él, que empezaba a subir la escala de Jacob cuyos peldaños más altos se pierden en la gloria. La gloria para Prieto es la Presidencia del Consejo de Ministros, con la que, de paso, pensaba matar de envidia a su «camarada» Largo Caballero. Fuí tan benévolo con él que lo ascendí de simple gato montés a león joven.

Después me encaré con Azaña. Me pareció más fofo que otros días. Sobre la tez pálida de cirio que matizaba su rostro, extendía reflejos amarillentos la armadura de sus gafas. Tras ellas se agazapaban sus ojos, fingiendo asombro ante mis primeras palabras que no fueron amistosas.

La gente recordaba después aquel discurso por «el del león y la serpiente». La serpiente era Azaña, naturalmente.

¿Cómo podía explicar aquel hombre la conducta alevosa que estaban siguiendo él y sus amigos, después de haberme ofrecido su apoyo, garantizado por la autorización a uno de ellos para formar parte del Gobierno que yo presidía?

La conjura se vió clara. Lo que ya no apareció tan claro fué su extensión y los cómplices que la apoyaron.

Salieron a luchar el león viejo, el león joven y la serpiente. Lo que no apareció fué el mono que sacaba las castañas del fuego con mano ajena.

Presenté la dimisión del Gobierno y se produjo otra vez una crisis total.

Ustedes creerán que esto es más insustancial que una sopa de espárragos, pero el caso es de los que preocupan a las personas serias.

Porque «Perico» Larrea está acusado de un delito que, aunque feo, no tiene importancia, y ya estoy viendo el lío que se va a formar el día del juicio, cuando el Fiscal pida la pena de un año, ocho meses y veintiún días para el reo.

Y el lío va a ser porque el reo ¡es Larrea!

Miren ustedes que «El Palacio de Cristal» tiene preciosidades en sus almacenes de Neptuno y Campanario: vajillas finas y corrientes, cristalerías, baterías de cocina, lámparas; de todo: pues lo que más me ha gustado son unos platos que tiene con filete y todo, divinos. El filete, dorado. ¡Lástima que no sea asado!

Parece ser que el Código Electoral ha tenido su tropiezo en la Cámara de Representantes, porque hay legisladores que dicen que el Senado no se contentó con introducir algunas reformas, sino que ha presentado un proyecto totalmente nuevo o, por lo menos, renovado.

Y es lo que decía un Padre de la Patria, cuando le huyó el cuerpo a la lista para no integrar quórum:

—Que reforme el Senado, bueno; ¡pero que no renueve! ¡Rediez!

El secreto de la baratura de los trajes de caballeros en «El Gallo» estriba en que es la mayor fábrica de Cuba. Tiene su casa central en Monte, 205, sucursales en Belascoaín, 26, y la Manzana de Gómez, 269; y en Camagüey, Cienfuegos y Santiago de Cuba. De ahí que todos los «pollos» quieran vestirse de «El Gallo».

Una chalana de Obras Públicas (cuidado, señor linotipista, no vaya a introducir una errata y me resulte, en vez de «una chalana», «una chilena, una chalina o una chulona») se fué a pique, sin saber por qué.

A lo mejor se suicidó, aburrida de la vida que, para ella, toda era una basura.

Lo malo es que la chalana se fué al fondo del mar, y la basura se quedó a flote.

Oh; qué enseñanza filosófica para los políticos.

Un regalo ideal de la novia para el prometido, es una camisa «Cruz Blanca» con cuello «Duroflex», estimadísimo a causa de que parece duro y se acomoda como blando sin arrugarse. Y con un regalo así, la novia tendrá seguro al novio. O sea, que tendrá al «pollo» asegurado por el cuello. Por el «Duroflex».

La Asociación de Comerciantes e Industriales de la Calzada de Jesús del Monte, así como los propietarios, han declarado que ellos no han organizado, ni dado autorización para la feria que se está celebrando allí, con gran estruendo de altavoces que no dejan trabajar ni dormir a los vecinos.

O sea que: «Cada uno cuenta de la feria como le va en ella».

Pero alguien dirá que no es una feria del centenario, sino de ganado. Aunque lo ganado no sea mucho.

Si quiere usted, señora, aumentar la vista a los hombres y dejar miopes a sus amigas, no tiene más que vestir con las telas veraniegas del «Almacén Martínez», de Muralla, 74, esquina a Villegas. Chifones, crepés, romanies, georgettes, etc., estampados y en colores enteros. Porque cuanto mejor la vean los hombres menos la podrán ver las mujeres.

Ayer tomó posesión de su nuevo cargo el señor Fernando del Busto, Subsecretario del Trabajo.

No se nos dice si hubo ceremonia, discursos, etc., pero tratándose del Busto, lo que habría sería inauguración con develamiento.

Porque lo mismo da «Subsecretario del Busto» que «Busto del Subsecretario».

Así la gente que vaya a la Secretaría saldrá diciendo que vió al Secretario con Busto.

«El Encanto» ha establecido un nuevo servicio para sus clientes, hacia el fondo de la planta baja. Consiste en un aparato preciso al que se le introduce una moneda de cinco centavos y coloca un vaso, suelta un chorro de refresco y no dice «muchas gracias» porque se le olvida.

Y no digo que a «El Encanto» le zumba el aparato, porque no zumba.

En el reparto Larrazábal ha ocurrido un robo original: que entraron los ladrones y uno, en vez de robar cosas de más valor, se limitó a quitarse la camisa y los pantalones (¡Dios mío!; si llega a entrar la dueña de la casa en ese momento!) y a ponerse otros nuevos. Y dejó los viejos, y las huellas digitales, sin duda porque no tenía tarjeta.

Y todavía le llamarán «ladrón». Pero no, señor: que los ladrones van a «ponerse las botas» y éste se conformó con los pantalones.

Nuestros abuelos no conocían el radio (¡tenían una suerte...!) y las veladas invernales las pasaban recreándose con las «Humoradas» de Campoamor, y con las humaredas de «Partagás». Y nada más. Y se consideraban muy felices con la poesía del vate asturiano y con el aroma de los tabacos de Vuelta Abajo. Y fueron felices con los versos de Campoamor y con los tabacos de «Partagás». Y nada más.

Y colorín colorao, este cuento está acabao.

El que quiera más «CARCAJADAS» ya sabe que debe llamar por teléfono a nuestra Administración, para que Aristigueta le visite.

Llegará; no se quitará el pajilla porque no lo usa, en vista de que le trataban con tanto respeto, que en todas partes le quitaban el sombrero; sobre todo cuando lo dejaba en alguna percha. Y les hará el «cuento» correspondiente.

Y el «cuento» será del género literario festivo, porque produce muchas «CARCAJADAS».

JOTA ARIS.

TOMO POSESION LA NUEVA DIRECTIVA DE LA UNION DE COMERCIANTES DE NEPTUNO

El pasado viernes 13 de los corrientes, en un acto que resultó brillante por la selecta concurrencia y por las sentidas frases de las personas que usaron de la palabra, tomaron posesión de sus respectivos cargos, los miembros de la Junta Directiva de la prestigiosa «Unión de Comerciantes de Neptuno» que resultaron electos en la última Junta de Elecciones.

No se concretaron los comerciantes de Neptuno en esta reunión a la simple toma de posesión sino que como tienen por costumbre, hicieron bueno el refrán «el movimiento se demuestra andando» y con efecto, se discutieron importantísimos asuntos entre los cuales hacemos destacar el acuerdo tomado de sumarse a la activa campaña que se viene realizando contra la incalificable actitud de las autoridades por la bochornosa falta de agua en la ciudad de la Habana que tiene a sus habitantes sometidos a mil incomodidades y expuesto el comercio a terrible conflagración de la que ya tiene sufrida la calle Neptuno una bien y tristemente memorable; nos referimos a la Droguería Danhauser.

La Junta Directiva de la «Unión de Comerciantes de Neptuno» quedó constituída en la siguiente forma:

Presidente, señor Eladio Vargas, Pinturas «Marietta». Primer Vice, señor J. González Molina, Sociedad Bíblica Americana; Segundo Vice, Sr. Francisco García, Camino Electric; Tesorero, señor Jesús Pérez, Casa Pérez; Vice Tesorero, señor Florentino García, «La Epoca».

Vocales: Dr. Tomás C. Padrón, Droguería Padrón; señor Manuel Quiñones, Versailles; señor Oscar López, La Princesa; señor Félix A. Bertrán, Agencia General Electric; señor Francisco González Rey, La Especial; señor Julio Ciria, Peluquería Martínez; señor Enrique Somoza, E. Somoza y Cía., S. en C.; señor Alvaro M. García, Hotel Ritz; señor Victoriano García, La Estrella; señor Benigno Martínez, Casa Martínez; señor Julio González, Anuncios Freeman; señor Modesto Alonso, Stewart Warner.

Vocales natos: Sr. Felipe Lizama, La Filosofía; Sr. Jesús García, La Elegante.

Presidente Sección Altas y Bajas: Doctor González Molina.

Presidente Sección Propaganda: Sr. Jesús García.

Secretario Social: Sr. Héctor M. Herrera.

Con bellas y elocuentes frases el Vice Presidente Social, señor Francisco García Fernández dió posesión al Presidente Social señor Eladio Vargas Gómez y demás miembros de la Junta Directiva a cuyas frases contestó el señor Vargas expresando la activa campaña de propaganda en prensa, radio, etc., etc., que lleva en el programa la nueva Junta Directiva, exhortando a todos a la colaboración más entusiasta y estimulando para que no decaiga el noble empeño de hacer de la calle Neptuno la hás importante y simpática vía comercial de la Habana.

Cumpliendo lo que determina el Reglamento el señor Vargas nombró los Presidentes y Vice Presidentes de las Secciones cuyos nombramientos recayeron en el doctor Joaquín González Molina y Enrique Somoza, Presidente y Vice Presidente de la Sección de Altas y Bajas, y los señores Jesús García Gutiérrez y Modesto Alonso, Presidente y Vice Presidente de la Sección de Propaganda.

Entre aplausos y fraternal camaradería el Presidente Social hizo constar la esperanza que tiene puesta en estas Secciones ya que la labor desarrollada por las mismas en el año anterior fué tan eficaz, no dudando por tanto que los miembros que las integran sabrán prestar su decidida cooperación a los fines que dichas Secciones persiguen.

Terminó el acto con un espléndido bufet con que el Presidente obsequió a la concurrencia el que fué exquisitamente preparado por el señor José Díaz, entusiasta y laborioso comerciante de la calle, cuyo prestigio es bien notorio entre todos sus compañeros.

Expresóse por muchos señores la gratitud que la calle Neptuno tiene para la prensa capitalina, por haber encontrado en sus columnas todas las facilidades para la propaganda de la Unión a cuya actitud todos están dispuestos a corresponder con anuncios y eficaz ayuda en justa y bien merecida reciprocidad.

SE HA HABILITADO EN BAHIA EL LUGAR DONDE QUEDARA FONDEADO EL VAPOR "ROMA"

Tomada una película acerca del moderno sistema de inspección de barcos que tiene nuestra Sanidad. La recaudación de la Aduana fué buena: $85,784.69. Raro naufragio de una chalana

Procedente de New York llegó ayer el hermoso turbo eléctrico americano «Quirigua», de la Gran Flota Blanca.

Trajo 16 pasajeros, 173 sacos de correspondencia pública y 947 toneladas de carga con destino a la Habana, así como carga y 37 pasajeros en tránisto para puertos centroamericanos.

Tomada una película

A la llegada del vapor «Quirigua» fué tomada una película en relación con el procedimiento que se sigue en nuestro puerto para el despacho de los buques, a cuyo efecto el médico primero del Puerto, doctor Andrés Avello Portela pasó a bordo cuando dicho buque se encontraba en el canal del puerto subiendo luego el personal de Aduana y demás funcionarios que intervinieron en el despacho del buque.

La expresada cinta cinematográfica formará parte de una película sobre asuntos nacionales que se está filmando en la Habana.

Los pasajeros llegados.

De la lista de los pasajeros llegados con destino a nuestra capital en el vapor «Quirigua», anotamos a los señores Leopoldo Casas, las señoritas Josefina e Isabel Verano, hijas del señor Miguel Verano, corredor de Aduanas; Amancio y Graciella González, el señor Arthur Ungerlieder, la señorita M. A. Griesel, que ostenta un importante cargo en la Oficina de la Western Electric Co. de New York y que viene a nuestra capital en viaje de vacaciones.

Entre los viajeros de tránsito del «Quirigua» figuran la señora de G. P. Chittenden, esposa del agente general de la Flota Blanca en Costa Rica; la señorita Therese Iannelli, perteneciente al Departamento de Contabilidad de la Flota Blanca en New York; la señorita Agnes Church, perteneciente también a la oficina de la Flota Blanca en New York; el periodista americano Raymond O' Neils, el capitán de bomberos Joseph Owens, el diplomático cubano Oscar Alvarez y otros.

El «Siboney»

El vapor americano «Siboney», de la Ward Line, llegó ayer de New York, con 45 pasajeros y carga general para la Habana, así como carga, 19 pasajeros y dos deportados en tránsito para México.

En el «Siboney» llegaron el funcionario consular cubano señor Roberto Namar, el señor Enrique Valdés, el ingeniero Alejandro Gressner, María L. de Grauz e hija, Peter Harrigan, Joseph Garay, Eugene Stadler y señora y 19 chinos que fueron remitidos a Tiscornia hasta tanto se pruebe que tienen derecho a entrar en Cuba.

Los deportados mexicanos que van en el «Siboney» son el artista Carlos Guarnero y el impresor Horacio Rodarte.

El «Weser»

Procedente de San Francisco y escalas, vía Panamá, llegó el vapor alemán «Weser», que trajo carga general con destino a la Habana, así como carga general y 19 pasajeros en tránsito.

Entre los pasajeros de este buque figuran el profesor alemán doctor Erich Hoffmann y señora.

El «Joseph R. Parrott»

Procedente de Port Everglades y con carga general llegó ayer el ferry americano «Joseph R. Parrott», que regresó ayer mismo al puerto de su procedencia.

La recaudación.

La Aduana de la Habana recaudó ayer $85.784.69.

El «Iriona»

También es esperado hoy en este puerto procedente de Boston, el vapor «Iriona», perteneciente a la Flota Blanca. Trae carga [illegible] para la Habana y en tránsito [illegible]

El «Roma»

Se ha dispuesto que se [illegible] pedito el lugar señalado en [illegible] tra bahía como fondeadero [illegible] ques de gran porte, a fin de [illegible] el mismo quede fondeado el [illegible] buque italiano «Roma», que ya se sabe, tiene anunciado [illegible] bo a nuestro puerto en viaje [illegible] cursión el día 29 del actual.

Se fué a pique una chalana de basura

En la madrugada de ayer [illegible] contraba atracada al espigón [illegible] Vertedero cargada de [illegible] chalana de Obras Públicas [illegible] 1, la cual iba a ser remolcada afuera.

Sin que el sereno que presta servicios en el Vertedero [illegible] plicarse las causas, la [illegible] chalana se fué a pique, [illegible] toda la basura contenida [illegible] por los muelles de [illegible] Atarés y otros lugares [illegible]

Casos de Policía

La Policía Marítima tuvo [illegible] miento de los siguientes [illegible]

El vigilante Alfonso arrestó [illegible] González y González, vecino [illegible] sús del Monte 258, por [illegible] cia.

—El vigilante Mangieri, [illegible] a bordo del vapor panameño [illegible] seman», cumpliendo órdenes [illegible] Correccional de Regla, para [illegible] der al arresto del capitán [illegible] buque nombrado J. Ch. [illegible] que está acusado de escándalo [illegible] haber permitido que dos [illegible] un hombre se introdujeran [illegible] de su buque el pasado domingo [illegible]

El referido capitán prestó [illegible] de 25 pesos para responder [illegible] comparecencia a juicio cuando se celebre.

Reglamenta Trabajo la presentación de recursos de alzada

De acuerdo con lo que dispone el artículo 57 de la Ley del Poder Ejecutivo. Resolución

Confirmando nuestra información de días pasados, el Secretario del Trabajo, doctor Miguel Portuondo, de acuerdo con lo que establece el artículo 57 de la Ley Orgánica del Poder Ejecutivo, esto es, que es permisible la presentación de los recursos de alzada en las Oficinas Provinciales del Trabajo, ha dictado una Resolución determinando las reglas adecuadas, a fin de que se cumpla lo prevenido en el artículo 21 del Decreto Presidencial regulador del procedimiento administrativo.

Dice así la Resolución dictada:

«1o.—Cuando se notifique al interesado, de acuerdo con el Artículo 28 del Decreto No. 2912, de 1936, una resolución dictada por el Secretario del Trabajo, susceptible del recurso de alzada que autoriza el Artículo 57, de la Ley Orgánica del Poder Ejecutivo, se le hará saber, que el recurso podrá presentarse en la Oficina Provincial del Trabajo o en la Secretaría, dentro de 10 días hábiles, en escrito por triplicado y siempre que se cumplan los demás requisitos del Decreto No. 259, del 4 de febrero de 1935.

«2o.—Si el recurso se presentare en la Oficina Provincial del Trabajo, el Jefe del Servicio de Registro General y Archivo, extenderá en cada uno de los ejemplares diligencia acreditativa de su presentación con expresión de la hora, la que será firmada por el presentante.

«3o.—Si el recurso se recibiera en la Oficina Provincial, por correo, el mismo Jefe del Servicio de Registro General y Archivo, hará constar en oportuna diligencia ese extremo en cada uno de los ejemplares del recurso, consignando la fecha de la recepción.

«4o.—En el acto de recibido el recurso y luego de extenderse la diligencia precitada se dará cuenta al Jefe de la Oficina Provincial, quien a reserva de la remisión de los antecedentes, si se hallaren en su Oficina, elevará dentro de 24 horas el escrito original a esta Secretaría, para el debido cumplimiento del Artículo V del antes mencionado Decreto No. 259.

«5o.—El Jefe da la Oficina Provincial unirá uno de los ejemplares restantes del escrito de interposición del recurso, al expediente en que se hubiere dictado el acuerdo recurrido, si se hallare en su Oficina; y el otro ejemplar quedará en el Servicio o Negociado en que se hubiere radicado el expediente aludido, como antecedente.

«6o.—Dentro de los tres días siguientes a la presentación del recurso de alzada, el Jefe de la Oficina Provincial del Trabajo, elevará a esta Secretaría, el expediente mencionado, con el informe que estime oportuno. Si el expediente en que se hubiere dictado la resolución interpelada estuviere en la Secretaría, dentro del mismo término, elevará uno de los ejemplares del recurso, para su agregación al propio expediente, haciendo constar en el escrito de elevación, este extremo y cuidando de remitir la diligencia de notificación al interesado del acuerdo recurrido si no la hubiere elevado con anterioridad.

«7o.—Si el expediente aludido se hubiere radicado en un Negociado de este Centro, al cumplirse lo prevenido en el párrafo anterior, el Jefe de la Oficina Provincial elevará los dos ejemplares restantes del escrito de promoción del recurso.»

Ropa de Cama.

Detallamos a continuació unos cuantos ejemplos de la espléndidas oportunidad que está ofreciendo a la amas de casa nuestro Departamento de Ropa de Cama.

Sobrecamas de guarandol rosa, azul, verde y oro a listas blancas.

½ cameras 1.60, 1.90, 2.25, y 2.40

Cameras 1.85, 2.00, 2.15 y 2.50

Sobrecamas de piqué rosa, azul, verde oro 3.00

Sobrecamas de rayón azul, verde, rosa y oro 3.50, 4.25, 4.75 y 5.50

En los mismos colores pero en otra calidad superior 6.25, 8.00 y 9.50

Sobrecamas de tafetán de calidad superior en azul, verde, salmón, oro, y rosa.

½ cameras 9.25

Cameras desde 8.75 hasta 18.00

Juegos de Sobrecama y cojín de tafetán en fresa, azul prusia, verde, salmón y rosa, para cama camera 6.25

Sobrecamas de tul francesas en exquisitos diseños.

Cameras 4.50, 5.00, 7.00 y 8.50

Sobrecamas Normandie en finos estilos

½ cameras $16, $18 y $20

Cameras $18, $20 y $22

Sobrecamas "Candlewick" con moticas de color sobre fondo blanco.

½ cameras 4.50, 5.25, 10.50 y 12.50

Cameras 5.00, 6.00, 7.50, 8.50, 10.50 y 12.50

Segundo Piso

Utilice este cupón para hacer sus pedidos por correo

EL ENCANTO. Habana.

Cantidad ____ Talla ____

Color ____ Precio ____

Nombre ____

Dirección ____

Localidad ____ Provincia ____

El Encanto

M.E.C.D. 2016

9A SECCION 2

TELEFONOS: Dirección ...... M-2856 Jefe de Redacción M-1287 Sección de Sports .. M-7912

DIARIO DE LA MARINA

TELEFONOS: Quejas .... M-7911 A. Clasificados . M-7915

9A SECCION 2

AÑO CVI — ACOGIDO A LA FRANQUICIA POSTAL — LA HABANA, MIERCOLES, 18 DE MAYO DE 1938 — EL PERIODICO MAS ANTIGUO DE CUBA — PAGINA TRECE

LA ACTUALIDAD

LA RELIGION RENACE EN RUSIA

Uno de los empeños más tozudos de la Rusia comunista, fué la de extirpar y raer allí toda religión. Aferrados al lema de Lenín: «La religión es el opio de los pueblos», proscribieron los bolsheviques toda manifestación religiosa, persiguieron y asesinaron sin piedad a obispos y sacerdotes, y organizaron instituciones expresamente destinadas a predicar e implantar el ateísmo. No hay, sin embargo, fuerza, por muy poderosa y temible que sea, capaz de ahogar lo que está innatamente asido al espíritu del hombre. Surge, al fin, sobre la violencia y sobre todo terrorismo.

Así está sucediendo en Rusia. Lo revelan las mismas declaraciones de la prensa soviética más importante. «A consecuencia del debilitamiento de la vigilancia bolchevique y de la combatividad de cada comunista —escribe «Pravda», del 2 de Mayo de 1937— algunos misioneros han podido penetrar en las zonas de los trabajadores retardatarios. En la región del Kinecmma existen muchas diversas sectas y grupos religiosos. Sus miembros son poco numerosos, pero desarrollan su actividad, que rebasa frecuentemente los lindes de los cultos religiosos. En la ciudad de Krasnovolskaia Manoufactoura existen dos capillas ilegales, donde se reúnen los discípulos del grupo religioso de los «Josefistas».

Es innegable que la religión ha arraigado en las costumbres de una parte considerable de la población, principalmente en el campo, entre las mujeres —confiesa «Pravda», del ... de Abril de 1937.— Los eclesiásticos han desplegado una actividad grande en estos últimos tiempos para conservar y aumentar el rebaño. Entre las personas que frecuentan las iglesias muchas son miembros del Komsomol. En distintos lugares se veneran los iconos, vuelven a empezar las peregrinaciones a las fuentes sagradas, los enfermos se curan milagrosamente... Frente a tales hechos, ¿cómo puede asegurarse tranquilamente que no hay más que viejos que rezan entre nosotros? Es un hecho que aún una parte de la juventud trabajadora de las ciudades es todavía prisionera de los prejuicios religiosos. En los distritos más próximos a las capitales, se celebran aún solemnemente las grandes fiestas religiosas, sino también todas las de-

La Kroupskaia, viuda de Lenin, asegura en «Izvestia», que «los niños que frecuentan la iglesia se portan mejor que los que no asisten a ella, lo cual inquieta a los padres de estos últimos, que no saben cómo educar a sus hijos».

«En nuestro país —dice, a su vez, «El Bolchevick», de 15 de Marzo de 1937— no existen menos de 3.000 sociedades religiosas y sus miembros activos son, por lo menos, seis millones».

La «Konsomolkaia Pravda» del 22 de ... de 1937, anota que peregrinos y monjes van de aldea en aldea a invitar a la gente para que no voten en las elecciones más que por los [illegible].

En su novela En el Bosque del ..., el escritor soviético Zaroudny describe los funerales de un niño y las oraciones recitadas por las mujeres del pueblo... «Se hubiera dicho que con ella (con una mujer que reza ante una imagen) había entrado algo necesario e indispensable, algo que importaba a todos, como la ... y el trabajo».

El mismo Yaroslavsky, en el «Antirreligioso», de Noviembre de 1937, declara con despecho: «No se puede aniquilar la religión con decretos. Puede suprimirse por decreto el apoyo que el Estado da a la religión; puede separársela por decreto de la escuela; pero no se puede hacer desaparecer, por decreto, la mentalidad religiosa».

Desde hace más de veinte años se persigue tenazmente en Rusia contra la religión. A pesar de los 155.000 templos destruídos o secularizados, de los 40.000 sacerdotes fusilados y las decenas de miles de individuos enviados a presidio, la fe religiosa no ha sido destruída en Rusia y revive vigorosamente de sus cenizas. El citado Yaroslavsky lo confiesa: «En la vida cuotidiana económica y familiar, la religión no tiene ni la centésima parte del influjo que tenía antes. Pero va renaciendo penosamente».

Seguirá renaciendo. Y será ella uno de los factores más poderosos de la reacción que está ya también bullendo contra la Rusia soviética, como ha ocurrido en España, siempre cristiana y siempre católica a pesar de todas las muecas y contorsiones de Largo Caballero y de los Al- del Vayo.

León ICHASO

DOS MUCHACHOS SUPERVIVIENTES DEL CRUCERO "BALEARES" CUENTAN SU ODISEA

Cómo un "flecha" naval, perteneciente a la Falange Gallega, se convirtió en héroe a los quince años de edad

Los dos galleguitos, casi niños, nadaron toda la noche asidos a un madero y en tan trágicas circunstancias, los aprendices de marineros lograron salvar la vida a un oficial del barco

MALAGA, mayo 17. (SE).—Claudio Grondona publica en «Sur» de esta ciudad la siguiente información:

Permanecen ignoradas aún las grandiosas gestas de nuestros marinos. Las páginas vibrantes de una Historia nueva que se escribe, se irán llenando poco a poco con episodios que ni las plumas más autorizadas podrían llevar al papel con la intensidad vivida, con la crudeza de sus designios, de su verdad; gestos que quedan profundamente arraigados en el alma por sentirlos mejor, empapados de sublimidad y que, ocurridos lejos de nosotros, en el ancho mar, no sabríamos nunca apreciar en lo que valen.

En la Delegación de Frentes y Hospitales

En la Delegación de Frentes y Hospitales, entre las camaradas, hemos podido abordar a un diminuto héroe. Superviviente del «Baleares». No tiene más que quince años. Es recio, vivaz; su cara de niño revela, no obstante, decisión y empuje. Sus ojos, pequeñines, son negros, de mirada franca y noble, y una eterna sonrisa de juventud está perenne en sus labios. Es el Flecha Naval Amadeo González Rodriguez, aprendiz de marinero en el «Baleares». Le acompaña otro marino del mismo crucero, sonriente, joven, que al lado del minúsculo héroe parece un gigante, no sabría, sin embargo, cuál de los dos tiene el corazón más joven.

Cuando hemos llegado, la Delegada de Frentes y Hospitales, camarada Rosario Vigueras, junto a otras camaradas, se desvive por obsequiar y mimar a los marineros. Todas le ofrecen, todas le preguntan, y el niñohombre no quiere nada de fotografías ni de periódicos. Sus hazañas, ¿qué importan? nos dice con cierto empaque.

Pero nos cuenta. Y en su charla de chico juguetón hasta la misma muerte parece que sonríe. José Bermúdez López ríe también, y su risa es contagiosa; con camaradas y se entienden. ¿Cómo fué?

No podría contar. Tantas cosas nos diría. Y vieron tanto sus ojos tan pequeños y vivos. Aprendiz de marinero. Quince años como quince ilusiones amontonadas para ser todo él un hombre.

Se salvó como todos. No hubo tiempo. La explosión fué tan rápida que no pudo fijar en sus retinas más que una ligera visión de horror de unas gigantescas llamas.

Aprendiz de marinero

Amadeo González cuenta. Flecha Naval, aprendiz de marinero y aprendiz de héroe. Ya es las dos cosas. Gallegos los dos, gallegos para tener corazones grandes, para poseer almas nobles y sencillas, para poder apreciar lo que es el mar y amarlo como ellos sólo saben. Es camarada nuestro camarada. Y su gorrillo falangista, picarescamente ladeado sobre una oreja, le da cierto aspecto de chico travieso.

Más de sesenta zafarranchos oyeron sus oídos. Quince anos... ¡y ya puede decir que es veterano! Y cuando poco a poco su locuacidad nos abre, pausado y quieto, su gesto tan imponderable, tan lleno de sublimidad, con tan sólo dos palabras dichas al azar—sin querer presumir delante de mujeres, porque él es un hombre con toda la barba,—hemos sentido tan profundamente sus palabras que dudamos si puede ser posible que dentro de un cuerpo tan pequeño pueda existir un corazón tan grande que llegó a conocer con tal realidad el desprecio a la vida.

Un héroe minúsculo

Se deslizó al mar. El agua—nos dice—era tan fría, que muchos no la podían resistir y preferían subir a bordo, a pesar de que pronto nos hundiríamos. Nadó con furia. La noche era muy oscura, cerrada. La nieve del agua, se adentraba en su carne joven. No se acuerda cuánto tiempo fué a la deriva. Encontró un madero y agarróse de él desfallecido. Allí esperó el alba, que le trajo consigo la alegría de ver dos penachos de humo que se acercaban. Cuando nadaba hacia los destructores ingleses con otro marino, oyeron voces cerca. Era un teniente de navío que la explosión lanzó fuera del crucero; se ahogaba. Poco a poco, entre los dos , lo llevaron hasta el «Boreas», que los recogió.

Nadie nos conocíamos—dice. Estábamos todos llenos de petróleo. Negros. Quemados los más. Los marinos ingleses nos colmaron de cuidados.

Doce Flechas Navales a bordo y de ellos tan sólo tres quedaron. Aprendices de marineros que a los quince años sintieron el espaldarazo que los convertía en caballeros del mar.

El otro marinero, gallego también, de Vigo, es un muchachote llano y musculoso. También ríe; pero con risa clara y terminante, de verdad y llena de alegría juvenil y que nos muestra en ella el rubor de su nobleza cuando las camaradas le preguntan.

«Cara al Sol»

No sabría decirlo. Sólo sabe que se ha salvado. Entre los dos se cruzan de vez en cuando miradas de comprensión. ¿Cuál de los dos más niño? Ya no hay tristeza. Ahora van a Vigo. Al uno le esperan su madre, sus hermanos y su... novia—aunque él ha dicho lo contrario, porque su risa lo ha vendido. ¿Quién dijo que el Flecha Naval había sentido miedo? Estas camaradas son capaces de hacer hablar a un mudo. Y el Flecha, herido en su amor propio, cuenta que fué a su puesto. Allí formó. Allí resistió la explosión del torpedo y no flaqueó un momento. Las voces de mando son sagradas, nadie dudó; todos firmes, y todos a una cantaron el «Cara al Sol», mientras que el horror de un rojo de hoguera alumbraba la escena.

Cuando el «Baleares» se sintió herido fué cuando estalló la santabárbara. Se encabritó como un caballo espoleado, como un caballo de pura sangre, joven. Se alzó al cielo—nos dice el marinero José Bermúdez—hasta el mismo cielo, como si hasta él quisiera llegar para ofrecerse a Dios en toda su grandeza. Una enorme ola sobrevino a la explosión y me sentí lanzado a gran distancia. Caí al mar casi sin sentido y estuve nadando hasta el alba en que me recogieron.

Y el Flecha Naval, el minúsculo héroe, nos ha querido ocultar que ya está enrolado al «Canarias». Decididamente quiere ser un gran marino y cuando le salga el vello a la cara quizá se deje una sotabarba y tendrá en sus bocamangas una estrella o un entorchado.

Vivero de la raza

Vivero de una gran raza en la que quince años dan derecho a ser héroe, no podríamos sentirnos más orgullosos, cuando podemos proclamar a pleno pulmón estas gestas, que no deben permanecer ignoradas, para que sirvan de ejemplo y guía. Porque Amadeo Rodríguez puede ser ya ejemplo y estampa de caballeros y valentía. Quince años, podríamos decir, que fué su cuna una barca. Allá, en Galicia, entre el verdor perenne de sus rías de ensueño, se desea desde muy niño el anchuroso mar. Marino como sus abuelos, como sus padres. Una jarcia, un trinquete y un corcho, fué el mejor juguete para él. Y aún era poco el «Baleares» para sus doradas ilusiones.

Y los dos, con su expresión de dulzura por ser gallegos, son dos «nenos» grandes, que sueñan ya con las «muiñeiras», donde una Carmiña, quizás, los espera junto al intenso azul de su cielo y el eco de la costa bravía cantará con un recuerdo—como girón nacarado—y una ilusión que ya no morirá, porque comenzó a renacer de nuevo.

Marinos de España

Marinos de España, gloria de nuestra raza, filón de oro de la hombría y el honor; marinos del «Baleares» gloriosos marinos de la sublime y nueva España, caballeros del mar, son de la raza inextinguible de aquellos que armaron las galeras de la Flota Invencible y corrieron bordadas en el «Lepanto», buscando al gran turco que había de vencer. Y hermanos andaluces, levantinos, gallegos, camaradas hasta la eternidad, renacen en el crisol de la inmortalidad, levantando de entre las cenizas del pasado de nuestro Imperio el Ave Fénix que nos dona estos pequeños grandes héroes, que dicen más de España en una suave sonrisa de niño que toda una Historia, para admiración de nocotros mismos y del mundo entero.

FRANCO CONSERVA A ESPAÑA LIBRE DE DEUDAS EXTRANJERAS A PESAR DE LOS ENORMES GASTOS QUE OCASIONA LA GUERRA

ACUSADA DE HABER ENVENENADO CON ARSENICO A SUS DOS HERMANOS

Elizabeth Wagner, de 22 años, ha sido detenida por la Policía de Nueva York acusada de haber envenenado con arsénico a dos hermanos, en su casa de Astoria, Long Island, Nueva York. Se dice que la muchacha há confesado su crimen.

LA PIEDAD DEL CAUDILLO

Cuatro súbditos cubanos indultados de la pena de muerte

Pidió el indulto el Cónsul de Cuba en La Coruña

En la revuelta y extraña confusión de individuos de todas las nacionalidades, hombres de muy diversos países, a quienes los vaivenes de la guerra van mostrando como enemigos mercenarios de la España auténtica o como autores de grandes delitos perpetrados en este territorio y merecedores del condigno castigo, no es raro que figuren súbditos cubanos.

La constante relación de Galicia con la isla de Cuba determina una mayor afluencia aquí de gentes aventureras que arrastradas por las pasiones, por móviles mezquinos o sencillamente por la fatalidad han delinquido y que, aprehendidas al fin, tuvieron que comparecer ante nuestros Tribunales Militares.

Severos tanto como justos fueron, por ejemplo, los fallos que desde el año último hasta la fecha recayeron en sucesivos Consejos de Guerra contra cuatro desdichados sujetos que nacidos en Cuba, a nuestra tierra han venido a parar y a ser juzgados por razón de sus actos y malandanzas de su destino.

A los cuatro se les condenó a la pena de muerte, y fusilados estarían ya, de no haber apelado en reiteradas ocasiones a la reconocida piedad del Generalísimo Franco, el digno cónsul de Cuba en La Coruña, don Eduardo Alvarez; respondiendo a su vez a angustiosos ruegos de familiares de los reos previo asentimiento del Gobierno de su país.

Generoso el Caudillo se dignó escuchar en los cuatro solemnes trances las oficiales alegaciones y súplicas del representante consular cubano; testimoniando así su magnanimidad y también la consideración y personal afecto que siente por la hermosa isla; antigua colonia española siempre bien recordada.

Ejercitó, pues, su alta prerrogativa de indulto en los cuatro reos, conmutándoles la última pena por la inmediata; y así ha ido comunicándoselo en cada caso al señor Alvarez la Secretaría de Estado de Burgos; por orden del Caudillo.

Alcanzó el perdón a Francisco Comesaña Rendo—condenado en Consejo de Guerra verificado en Santiago. Enero de 1937.

A Manuel Louris Bedeiro—condenado en Consejo de Guerra que se efectuó en Melilla. Abril de 1938.

A Adonis Morón Silva—condenado en Consejo celebrado en Santiago.—Febrero de 1938.

Y a José Manuel Pazos Riveiro—condenado en Consejo habido en Ferrol—. Indultado hace unos días, a finales del mes pasado.

Entre la respetable colonia cubana tan numerosa en La Coruña, produjo gratitud honda la bondadosa y especial solicitud con que el glorioso Generalísimo Franco se dignó escuchar las peticiones que en nombre de Cuba y ya por tantas veces se hicieron a sus nobles sentimientos. Fueron muy expresivas las manifestaciones que en tal sentido se reiteraron al cónsul; al mismo tiempo que se le felicitaba por el buen resultado de sus diligentes gestiones. Y aun es posible que el cordial reconocimiento por la singular merced del Caudillo se exteriorice de adecuado modo, en un sentido documento.

Reciba también nuestros plácemes el representante consular cubano en La Coruña, cuya celosa actuación nos es grato hacer pública.—S.

(Cortesía de «La Voz de Galicia».)

El estado económico de la España nacionalista no puede ser mejor, ha manifestado el Ministro de Hacienda

La enormidad de las exportaciones españolas, ascendentes a mil quinientos millones y las contribuciones voluntarias de españoles en el extranjero, fueron un factor esencial

BURGOS, mayo 17. (Exclusivo). El Gobierno nacionalista ha explicado que, a pesar de los grandes gastos ocasionados por la guerra, el Caudillo ha logrado pagar las compras hechas en el extranjero sin contraer deudas en el exterior.

Al confiscar la moneda extranjera y pagarla con billetes emitidos por el nuevo Gobierno, el Estado obtuvo ganancias suficientes para costear parte de la guerra, dice el Ministro de Hacienda. Otro sistema empleado ha sido el de establecer créditos a largo plazo en Alemania e Italia..

Otra de las fuentes de ingresos han sido las contribuciones voluntarias de españoles ricos en el extranjero. Desde que se proclamó la república los españoles acaudalados comenzaron a transferir su capital fuera del país. Al estallar la guerra civil esos capitales fueron puestos a la orden del Generalísimo. Igualmente han ayudado mucho las exportaciones de productos españoles. En 1937 el Generalísimo exportó 1.500.000.000 pesetas en productos, lo cual se compara con el total de las exportaciones españolas del año antes de la guerra que fué solamente 20 por ciento mayor. La deuda contraída con Alemania es poco menos de mil millones de pesetas y la deuda italiana no llega a 500 millones. Las compras hechas en Italia han sido pagads la mitad en oro y la otra mitad en créditos a larga vista.

En los Estados Unidos se han comprado 12.000 autos y camiones Ford y Studebaker, los cuales han sido pagados por contribuciones de amigos ricos de la causa nacionalista en los Estados Unidos y exportaciones de frutos hechas a dicro país. El petróleo ha sido comprado por la Campsa y todo ha sido pagado al contado. Estados Unidos y la Gran Bretaña han suplido todo el petróleo necesario en la guerra.

La circulación fiduciaria, según el estado publicado por al Banco de España monta 3.745.000.000 pesetas. La cifra para toda España antes de la guerra era de 5.483.000.000 pesetas. El total de depósitos en los bancos llega a 2.436.000.000 mientras que antes de la guerra el total para toda España era de solamente 1.100.000.000 de pesetas.

Los precios han subido solamente de 25 a 30 por ciento; pero en cambio los sueldos y jornadas han bajado. El ministro atribuye a la prohibición de huelgas el aumento de co de la España nacionalista no la producción. «El estado económi. puede ser más lisonjero», explicó el Ministro.

PANTALLAS A LA ORDEN OLMO AGUILA 133 M-8040

UNA CARTA

EL «DIARIO» EN SANTANDER EN EL PERIODO ROJO

Recibimos la carta siguiente:

Aunque no tenemos el gusto de conocerle sino por el diario que Vd. dignamente dirige hemos optado por mandarle estas líneas humildes, pero de agradecimiento, porque creemos un deber dar a Vd. la satisfacción de hacerle saber que a pesar de la extrema vigilancia que había para recoger los números que Vds. mandaban a los abonados de Santander, en tiempo del dominio rojo, tuvimos la suerte de apoderarnos de algunos de ellos que con sus artículos y fotografías nos daban una alegría enorme por lo cual, y con todo género de precauciones, los íbamos llevando de amigos a amigos y algunos llegaron a alegrar hasta a los presos de las cárceles, pues aunque la exposición era grande, mucho mayor era la alegría que el verlos nos producía por lo cual le damos las gracias, los que abajo firmamos.

Al mismo tiempo queremos hacer saber a nuestras amistades—que son muchas—que nos hallamos al fin, libres de la tiranía roja y estamos orgullosos de formar en el ejército de Franco.

No decimos nada de nuestra vida en los terribles «trece meses» porque en el DIARIO DE LA MARINA no faltan detalles de los horrores cometidos por la segunda ola de bárbaros que pasaron por España, y no queremos hacernos intérpretes de escenas que por millares se han desarrollado en la «sucursal de Moscú», aparte de que el mundo civilizado ya está al corriente de los acontecimientos que terminarán encauzando al mundo por el camino de la verdad. Por ello, a pesar de nuestra sangre y nuestro dolor, estamos orgullosos de que sea España la que tan sublime empresa haya acometido, gracias a la habilidad suprema de nuestro invicto caudillo Generalísimo Franco.

Ahora, olvidando aquellos horrores y bajo la alegría que reina en los soldados de Franco que son fieras en la pelea y chiquillos en el descanso, vamos a solicitar de dos cubanitas que tengan a bien enviar unas letras a estos soldados, que como todos los buenos españoles están agradecidos a cuantos han colaborado en favor de la España que en breve será «Una, Grande y Libre».

Haciendo votos en favor de nuestra amistad con nuestros hermanos de Cuba y con el brazo en alto y el grito de la España Imperial «¡Arriba España!» le saludan sus affmos. s. ss.

Lorenzo del Castillo y Justo Plaza
Destacamento de Artillería
Calzada de Bureba, Burgos.

Un izquierdista que canta las verdades a Indalecio Prieto

Más de mil quinientos y valiosos manuscritos y libros enviados a Moscú

BURGOS, mayo 17. (Opypre).—El periódico de Filipinas que lleva por título «Philippine Free Press», ha publicado una carta abierta que Massip, ex diputado de la izquierda catalana y ex director de los diarios barceloneses «Humanitat» y «Ultima Hora», dirige a Indalecio Prieto. Esta carta ha sido reproducida por toda la prensa nacional. Massip, después de evocar su compenetración con Prieto hasta el momento del desbordamiento anárquico que siguió a las elecciones de 1936, examina la obra de Prieto en el Gobierno rojo, diciendo que desde el primer instante se ahogó en sangre a cientos de miles de españoles. Ahora—dice—es usted responsable de la prolongación del martirio de España con su actitud cruel al resistir inútilmente.

Massip dice a Prieto que no prolongue más la guerra. El avance nacionalista es inevitable y su victoria cierta. Usted lo sabe. Ordene la retirada de sus tropas o márchese, pues mucha sangre española se ha derramado por su culpa. Ahorre sangre nueva.

Usted sabe que no se lucha contra la fuerza de las cosas y admitiendo la hipótesis absurda de que los rojos sean capaces de ganar la guerra en España, en vuestras manos, volvería al caos del que se afana dramáticamente por salir.

Deje por una vez hablar a su deber de español y ordene la retirada de los frentes de Lérida y Tarragona y que la guerra acabe. Tiene usted la última posibilidad de que el mundo no le llame como a todos los que están a su alrededor: criminal.

El saqueo del Tesoro Artístico Español

BURGOS, mayo 17. (Opypre).—La Prensa Nacional reproduce un artículo en Pravda, de Moscú 26 de marzo, por el que se demuestra el saqueo realizado por los gobernantes de Barcelona en el patrimonio artístico español. El diario soviético dice que en la Biblioteca central del Estado en Moscú, se ha recibido recientemente al comunista Jesús Hernández, Ministro de Instrucción Pública en Barcelona. Figuran expuestos más de mil quinientos libros y ediciones valiosas de Cervantes, Lope de Vega, Calderón, Quevedo y ediciones manuscritas del siglo XVII.

FICHAS

Alcalá de Chisvert.

Municipio de la provincia de Castellón de la Plana, con más de siete mil habitantes. Partido judicial de San Mateo. Tiene estación de ferrocarril en la línea de Valencia a Barlona. Hállase situada en un valle extraordinariamente fértil, separado del mar por los montes de Horta. En sus aguas hay mucha pesca, de que se hace exportación. Conquistáronla los moros en el siglo VIII, conservándola hasta 1223, en que se rindió a Hugo de Folc-arques, maestre del Temple, a cuya Orden la cedió Jaime I. Pasó después a la de Montesa y luego fué incorporada a los dominios de la Corona.

Cuevas de Vinromá.

Corresponde a la provincia de Castellón y tiene cinco mil habitantes. Está formada por numerosas aldeas y masias. Del partido judicial de Albocácer y diócesis de Tortosa, está situada en un llano regado por muchos manantiales y varios arroyos, en la que se recolecta vino, aceite y cereales. Hay canteras de mármol de varios colores, fábricas de harina, tejidos, aguardiente, tejas y yeso. Abundan los pastos y el ganado lanar y de cerda. Este pueblo dista doce kilómetros de Alcalá de Chisvert. El título de Cuevas de Vinromá procede del nombre Coves de Ben-Roma con que figura en los manuscritos de Jaime I.

Albocácer.

Municipio y partido judicial de su nombre en la provincia de de Castelln. Siete mil habitantes. Depende de la Audiencia territorial de Valencia. Se halla situada a veintinueve kilómetros de Alcalá de Chisvert y la forman siete lugares y masías. Entre sus edificios figura el castillo que erigieron los Templarios. Jaime I la conquistó a los moros en 1237. Ha sido teatro de diversos hechos de armas de las guerras de la Independencia y civiles.

TRAJES PEERLESS TRADE MARK
Sastres Técnicos
Manzana de Gómez por Neptuno
M-3366—Habana.

LA MENTIRA A PASTO

Un caso típico: el de Yagüe

Con estupor y con pena, leyeron los españoles que siguen con entusiasmo todas las vicisitudes de la Cruzada Nacionalista, las aparatosas informaciones que publicó cierta parte de esta prensa, con titulares espléndidos, sobre un famoso discurso que pronunciara en Burgos el general Yagüe con trágicos resultados para él.

Primeramente se dijo que detenido el ilustre general, había sido fusilado por disposición de Franco.

Se informó después que no había sido fusilado: que él mismo se suicidara.

Todo esto, minuciosamente aderezado, servido en grandes dosis al lector, hizo que durante días, se nos preguntara a nosotros persistentemente:

—Y de eso de Yagüe qué hay...?

Teníamos que responder:

—Absolutamente nada...!

Nosotros no recibimos en todo ese tiempo información ninguna sobre tal suicidio o tal fusilamiento, ni de la Prensa Asociada ni de la Havas, nuestras dos Agencias. Teníamos, pues, motivos para suponer que se trataba de un «bulo» inventado en Barcelona para hacer creer a los incautos con una «razón» más, en la realidad de la intervención italiana en la guerra civil; «bulo» comunicado por las Agencias compradas a sus periódicos, en daño indudable de éstos. Hubo personas, no obstante, que quisieron saber de Salamanca la verdad de la cuestión, y Salamanca les respondió también:

—Todo eso es una fábula ridícula...!

El DIARIO lo demostró, publicando tras estas informaciones una interviú del enviado especial de la Havas con el general Yagüe en Fraga; se habla en esa interviú de temas de guerra; no se habla, naturalmente, ni aun de refilón, de la fábula ridícula del fusilamiento o suicidio del general, porque sin duda que tanto él como el enviado de la Havas la ignoraban. De todos modos, es de suponer que a los periódicos aludidos les costará muchísimo confesar que el general Yagüe ya resucitó.

UN DISCURSO

El general Yagüe pronunció un discurso en Burgos, con motivo de la fiesta de aniversario del Decreto de Unificación. No es este el discurso—supuesto o real—, que originó su muerte, al parecer...! Es discurso notable, sin embargo, por su extrema claridad y muchísima nobleza, digno de ser conocido de adictos y de contrarios al movimiento que representa el ilustre general nacionalista.

Tomado taquigráficamente, este discurso ha corrido íntegro por toda la prensa de la España libre. «El Pueblo Gallego», de Vigo, verbigracia, íntegro lo publica en su número del sábado 23 de abril de 1938.

La importancia de este discurso es grande: dice también cuanto mienten sobre el programa del Nacionalismo los hombres de Barcelona y la prensa que recoge sus campañas. —En la España nacional—ha dicho Yagüe—, «no habrá ni zánganos ni convidados». Los hombres de Barcelona, que han vivido siempre en la España suya de convidados y zánganos, tienen naturalmente mucho empeño en que no se difunda esta doctrina. Yagüe empezó su discurso de este modo:

VENGO A RESTAÑAR HERIDAS

«Burgaleses: Al hablar ante este pueblo, en el que yo me formé, donde yo empecé a luchar por la vida, donde he disfrutado de muchas alegrías y he llorado la mayor de mis tristezas, al hablar en esta tierra, cuna de todas las virtudes y todas las hidalguías, donde yo tengo mis mayores afectos, pido a Dios que me ilumine, porque vengo a pedir perdón para los que sufren, a tratar de sembrar el amor y desterrar el odio, a restañar heridas. Pido a Dios que me ilumine también, para llevar al ánimo de los hombres de corazón frío, de los hombres faltos de fe, la convicción de que España necesita en estos momentos del esfuerzo de todos los hijos; de que es criminal no pertenecer al bloque nacional, y mucho más tratar de escindirlo, tratar, por ambiciones o rencores, o pequeñas pasiones, de crear capillitas, y de que esto, criminal en estos momentos, pudiera ser también un deporte peligroso.

CON EL «¡ARRIBA ESPAÑA!» EN LOS LABIOS

Yo quisiera burgaleses, poder llevar a esos hombres al frente, y por duro que fuese su corazón, al poco rato se darían cuenta de la grandeza de los momentos que estamos viviendo y cuando viesen combatir a nuestros soldados, se sentirían orgullosos y felices de haber nacido en un país que dió tales hombres, se sentirían felices de tener de compatriotas a tales héroes.

¡Qué valientes son nuestros mozos, camaradas burgaleses! (Aplausos). ¡Con qué alegría se enfrentan con todos los peligros! ¡Con qué decisión vencen todas las resistencias! ¡Con qué acometividad atacan, y cuando caen cómo caen con la sonrisa en los labios y brotándoles del corazón el «¡Arriba España!» (Gran ovación).

EJEMPLO DE AMOR Y GENEROSIDAD DEL FRENTE

Y con ser el heroísmo, camaradas, tal como es, no es para mí la virtud más grande que tienen nuestros combatientes; la virtud más grande que informa a nuestros guerreros es la nobleza.

Yo quisiera que esos hombres fríos de corazón viesen a nuestros guerreros cuando, extenuados de marchas inauditas, cuando, dolorido todo su cuerpo de salvar malezas y breñales; cuando rotos sus nervios de estar sometidos horas y horas y días y días a peligros; cuando tienen constristado su ánimo de ver caer a su lado a los camaradas mejores, se encuentran con prisioneros rojos. En ese momento, que todas las crueldades tendrían disculpa y todas las venganzas explicación, lo primero que hacen nuestros guerreros es alargarles su bota y su petaca y cuando ven que han satisfecho su necesidad material, les extienden los brazos y les estrechan contra su corazón. (Grandes aplausos).

Allí verían estos hombres que tampoco son ciertas esas noticias que se dan a kilómetros y kilómetros de distancia de los frentes y según las cuales los rojos corren y corren sin descanso, con lo cual, además de faltar a la verdad, restan mérito a nuestro hombres. Los rojos luchan con tesón, defienden el terreno palmo a palmo, y cuando caen lo hacen con gallardía. Han nacido en esta santa tierra que endurece los músculos y templa el corazón; han nacido bajo este sol de fuego de nuestra España, que desata las pasiones y las hace impetuosas; han nacido en España, son españoles y, por tanto, valientes. (Aplausos).

Allí verían estos hombres fríos, —y acaso esto les hiciera pensar—, que cuando el soldado azul, siempre valiente, se encuentra con el soldado rojo, valiente también, le extiende los brazos y con el abrazo empiezan a comprenderse, y acaso adivinan el próximo enemigo común y sienten allí, en los frentes, sobre la tierra española sangrante, la necesidad de unirse».

Interrumpimos aquí el discurso de Yagüe; queremos dar tiempo a que mediten estas sus afirmaciones todos esos desventurados envenenados por el virus rojo, que sólo saben odiar. También es posible que comparen así estos conceptos y estos testimonios con los testimonios y conceptos que vierten en la generalidad de sus discursos los jefes de Barcelona.

Este es el espíritu verdadero, visto directamente, y no a través de las calumnias babosas de los parásitos y los convidados, este es el espíritu verdadero de la Cruzada nacionalista. Lo expone uno de sus caudillos más eminentes; lo recoge toda la prensa de la España libre, y lo corrobora el pueblo, que cuando se habla de cómo el soldado nacional estrecha al soldado rojo prisionero contra su corazón, prorrumpe en grandes aplausos.

Dr. ROSATI
DENTISTA
O-Reilly 67 — Tel. A-9422

...é desenmascarado un médico rojo que se hacía pasar por nacionalista y actuaba como alcalde en Escalona

...ña de un grupo de falangistas que cruzaban el río todas las noches sin más apoyo que una soga de orilla a orilla, para acabar con los rojos que hostilizaban desde el otro lado

ZARAGOZA, mayo 17 (SE).—Por «Habib Arrumi».—Ha seguido lloviendo durante todo el día de hoy en casi totalmente, casi sin excepción, todos los frentes de Aragón, Cataluña y Levante.

La gran cantidad de lluvia que hoy ha caído ha inundado los campamentos.

Mientras pasa el nublado, el cronista tiene que referirse a aquellas anécdotas que recoge en su constante, y estos días penoso, deambular de campamento en campamento, de cosas no vistas, pero sí aprendidas al amor de esas hogueras que se encienden incluso dentro de las mismas tiendas de campaña, para que los muchachos puedan secarse las ropas que han recibido gran cantidad de agua durante el penoso para-

Una de las anécdotas es reveladora del cinismo que acredita en todo a los marxistas, incluso cuando se «camuflan» de franquistas, cosa que ocurre con bastante frecuencia, con más de la que sería de desear.

En el pueblo de Escalona fueron recibidas nuestras tropas con grandes muestras de entusiasmo por todos los que no quisieron quedarse dentro de la ... al retirarse los marxistas al llegar a ella nosotros. Pero hubo un hombre singularmente, tan destacado en los vítores y agasajos, demostró un entusiasmo tan sincero por nuestra Causa, tanto a España y a Franco y a los soldados besándoles, que todo el mundo creyó en su verdadero patriotismo. Resultó ser el alcalde titular de Escalona, y por su magnífica exhibición de afecto a nuestra llegada, no pareció inconveniente en nombrarle alcalde de dicho pueblo. En tal puesto estuvo un par de días, hasta que una pobre mujer se acercó ... al jefe que mandaba los soldados, y después de asegurarse su discreción, terminó por declarar que tal sujeto que ahora era alcalde que tanto entusiasmo había demostrado, fué uno de los que durante la dominación hoja se había distinguido por su crueldad refinada en la persecución de las gentes de derecha, a las que no sólo había perseguido con sus delaciones, sino que incluso las había asesinado, actuando como verdadero verdugo.

Al marido de la denunciante lo había matado con sus propias manos, así como a otros varios del pueblo.

Cuando se comprobaron debidamente estas manifestaciones y se llamó al alcalde, el hombre, desesperado, tiró la máscara al suelo y sin que nadie lo pudiera evitar, él mismo se arrojó por el balcón del Ayuntamiento, estrellándose contra las losas del pavimento y ahorrándonos el tener que hacer justicia contra su siniestra persona.

El otra caso es sencillamente magnífico.

El pueblo de Benasques, situado a la orilla del Segre, ocupado por nuestras tropas, venía sufriendo mortífero fuego que desde la orilla opuesta hacían unos cuantos rojos que se escondían entre las piedras y en los matorrales de aquel lado del río.

Una noche, cuarenta falangistas del Batallón de Escribano, decidieron acabar con aquel hostilizar constante, y para lograrlo atravesaron el río con el agua al cuello, aprovechando las sombras de la noche, y se situaron en unas lomas cubiertas de monte alto y tupido. Y allí estuvieron bien silenciosos, haciendo fuego al siguiente día a los tiradores rojos que se acercaban al río para realizar su habitual agresión.

Como los falangistas se habían adelantado bastante, resultaba que cogían a los tiradores por la espalda y los herían a placer, afinando la puntería todo cuanto les era conveniente.

La faena de los falangistas duró tres días. Entretanto nuestro mando de aquel sector se enteró del hecho y fué el propio coronel Gazapo, quien quizo percatarse de cuál era la verdadera situación de aquellos bravos que se habían trasladado a la orilla izquierda del Segre.

Preguntó, como es natural:—¿Qué han hecho...? ¿Han puesto un puente de barcas...?

—No, no, señor... Venga usted y lo verá...

Y fué el coronel Gazapo a la orilla del río, donde por cierto no sonaba un tiro ni por casualidad desde hacía dos días, y vió que para atravesar las aguas los falangistas habían enganchado a la otra orilla una simple soga, agarrados a la cual vadeaban el río con agua al cuello, agarrándose fuertemente a aquel extraño pasillo para que no los arrastrara la corriente.

Como es natural, dió orden de cesar su proeza, y así aquella noche fué la última en que varios de ellos atravesaron el río, actuando con el mismo acierto durante el día y aguardando emboscados la noche para retirarse.

Pero durante esta jornada los rojos se percataron del ardid de guerra empleado por los muchachos de Escribano y trataron de darles caza a cuyo efecto enviaron nada menos que un batallón.

Los falangistas se dieron perfecta cuenta desde los altos donde estaban ocultos, de cómo avanzaban dichas fuerzas, y decidieron apresurar el paso del río. Pero antes de hacerlo vieron cómo del batallón se destacaban en guerrilla unos doce hombres. Los dejaron llegar tranquilamente y en el momento oportuno se alzaron y echándose los fusiles a la cara los invitaron a la rendición, cosa que hicieron rápidamente, cediendo sus armas los doce rojos. Y con ellos, los de Falange, se fueron al río y volvieron a pasarlo, entrando en su campamento todos ellos indemnes y cn la presa codiciada.

Para rematar su hazaña estos muchachos entregaron al mando 4.000 pesetas en billetes que habían encontrado en los cadáveres y los prisioneros rojos. Y cuando se les invitó a quedarse con ellos—pues dichos billetes son de los que aún están en circulación—unánimemente contestaron: Estas pesetas son de España; que se las den a Franco de nuestra parte y para ayuda de la suscripción nacional.

¡Así es Falange! ¡Así es siempre el soldado de España!

DR. MANUEL VILLAVERDE
De las Universidades de Madrid y de La Habana.
Médico de la Clínica del Profesor Gregorio Marañón, de Madrid.
Medicina General. Secreciones Internas. Consulta previo turno.
Teléfono F-3532. — Calle 17 Número 11. — Vedado.

VINO MARQUES DE RISCAL

E C.D. 2016

DESDE EL BULL PEN

Por PEDRO GALIANA

Rogers Hornsby no parece convencido de que ha de durar mucho entre los Orioles... Hace días le ha comprado a Billy Doan la concesión de sus terrenos de Hot Springs, Ark., para establecer allí una escuela de pelota... Los cronistas de New York están nuevamente en danza con Bill Terry porque el manager de los Giants anunció el release de Burguess Whitehead en Jersey City, en lugar de comunicarlo en New York... Jimmy Collins quiso burlarse, recientemente de Toni Lazzeri y le dijo: «Ojalá juegue como tú cuando tenga tu edad Toni»... Y, Charley Grimm que lo escuchó, comentó: «Eso es lo que yo quisiera»... Oficialmente Joe Gould se ha hecho cargo ya de los intereses de Joe DiMaggio... Joe E. Brown cómico de la pantalla, dirigirá un team de artistas de Hollywood que se enfrentará con un team semi-profesional en Los Angeles... Bill Klemm considera a Gabby Hartnett el mejor catcher que ha tenido el baseball en todas las épocas... Los Dodgers de Brooklyn han iniciado ya la limpieza que Larry McPhail había anunciado para principio de Junio... Es posible que el outfielder Brack sea enviado al Newark, de la Liga Internacional, para completar el pago de los servicios de Ernie Koy... Gabby Street de los Browns, considera a Ken Keltner del Cleveland, el mejor recluta de la temporada.

El promedio de carreras limpias por juego que tiene Lefty Grove desde que ingresó en el baseball es de 2.99... El de Hubbell es de 2.78 y el de Dizzy Dean de 2.98... Ripper Collins es de las primeras bases que tienen la costumbre de levantar el pie antes de fildear la pelota y un día de éstos se va a llevar una sorpresa formidable cuando en un juego apretado le declaren un quieto en la inicial... Leo Durocher ha dado a los Dodgers de Brooklyn algo que éstos buscaban desde hace tiempo: un buen shortstop defensivo... Rudy York que es una maravilla bateando, no tiene puesto fijo porque no puede fildear un lance limpiamente... York es la antítesis del héroe del famoso telegrama de Mike González... «Batea, pero no fildea»...

Tres hombres fueron arrestados y multados en 500 pesos en New York, la semana pasada, por haber sido descubiertos haciendo apuestas al resultando de los juegos que se efectuaban en Yankee Stadium... (Y ésta es una de las razones por las cuales el baseball es un verdadero deporte en los Estados Unidos)...

Forrest Towns of Georgia

El mejor cuarto de umpires de las Grandes Ligas lo acaban de hacer en Cincinnati... Incidentalmente los umpires de las Mayores se dan un baño rápido al terminarse el primer game, en cada programa de doble header que se ofrece... De este modo, los oficiales salen al terreno, frescos y preparados para actuar nuevamente con vigor... Sostener a un umpire sin refrescarse, durante dos juegos seguidos, en dias de verano es un crimen.

Hace poco al visitar San Luis por primera vez desde que es Dodger, Leo Durocher fué homenajeado por los fanáticos, recibiendo un automóvil comprado por suscripción popular. Tras la entrega del auto, algunos pidieron a Durocher que hablase y éste comentó: «Todo lo que puedo decir es que, sólo pienso en retornar aquí algún día»... Y nadie comprendió lo que quiso significar con esa declaración...

Los Cardenales de San Luis acaban de desprenderse de los servicios del pitcher Guy Bush, a quien han dejado en libertad incondicional, y han enviado al zurdo Roy Henshaw al Rochester Alas Rojas, de la Liga Internacional... Es posible que Henie Manush firme para jugar del club Jersey City... Dom Brennan que estuvo hasta hace poco con los New York Giants, acaba de firmar con el Toronto... Aun cuando inició la temporada como un bólido, el second baseman Don Heffner está en el banco debido a su flojo hitting... (Y en esto se comprueba una vez más que Joe McCarthy sabe cuando despide a un player)... Aun cuando Mickey Cochrane insiste en que «no volverá a catchear por Detroit», nosotros tenemos la seguridad de que la season no pasará sin que se le vea detrás del plate... Y, hacemos apuestas en ese sentido!!

ESTO NO ES BASE BALL, PERO, LE GUSTARA...

Seguramente varias marcas colegiales serán superadas durante la celebración del gran field day Inter-Institutos que será celebrado el próximo día veinte y en que participarán las representaciones de Oriente, Santa Clara, Habana y Pinar del Río para discutir los títulos nacionales entre los atletas de los planteles de segunda enseñanza.

Durante todo el día veinte los muchachos estarán rivalizando por alcanzar para sus queridos Institutos los puestos más destacados, pero al siguiente día, tendrán ocasión de resarcirse de todos los sacrificios, cuando se verifique un formidable festival bailable.

La orquesta de Don Raymat y el Septeto Cauto, han sido contratados ya para amenizar los bailables.

Será el propio día 21 durante el festival, que se verificará el último escrutinio del concurso para elegir la señorita Instituto de Marianao, quien tendrá a su cargo la entrega de los trofeos y premios conquistados por los atletas en el field day, así como los premios que han ganado los estudiantes de los Institutos en las justas internas verificadas.

Por consiguiente, ese día veintiuno, los muchachos del Instituto de la Habana recibirán las hebillas de foot ball; baseball y natación, de manos de la señorita Instituto de Marianao, lo que significará un doble honor.

GALLOS por SILEPER

El día 20 de Mayo actual, en Guanabacoa. La función de gracia de Gervasio García. El sábado 28 de los corrientes, la mejor función del año, en el Club Gallístico de La Habana

El próximo viernes día veinte de mayo, en la fiesta nacional, en que se conmemora la proclamación de nuestra República, tendrá efecto en la valla de Guanabacoa, el beneficio de Gervasio García. Todas las gallerías del término de Guanabacoa, de Regla y muchas de la Habana, de San Nicolás y Madruga están comprometidos a asistir a esta función, que será la más grandes q. se recuerdan de las celebradas en la fresca y simpática valla de la villa.

El día veintiocho de los corrientes, sábado, en el club Gallístico de la Habana, se celebra la función, con que el Club premia los esfuerzos de todos sus galleros. Es este día, el elegido por muchos socios y aficionados, sobre todo, aquellos que residen en el interior de la República y algunos de ellos distantes de nuestra capital y que por ese motivo no concurren con asiduidad al club, para no faltar a la función más grande que en la temporada se celebra en la sede del sport gallístico cubano. No es extraño por tanto, que en ese día, se vean muchas caras que habitualmente no vemos en el Club, por razón de las ocupaciones de unos y de la distancia que nos separa de los otros. Pero es un solo día, en el que todos los socios del club, están moralmente obligados a poner cada uno de su aporte personal, en beneficio del procomún de los galleros, que con su esfuerzo, con su sacrificio y con su sudor, están toda la temporada propiciándoles momentos de satisfacción y de solaz.

Por ello, no dudamos en asegurar desde ahora que será esa, la mejor función de la temporada en el Club Gallístico de la Habana. La Directiva del Club, ruega a los galleros concurran temprano con sus gallos, para obsequiarlos con un suculento almuerzo, confeccionado por la popular Caruca, y ruega también a los señores socios, su cooperación más decidida, en pro del loable interés que con esta función se persigue.

El resultado de las peleas efectuadas el domingo próximo pasado en la encerrona de la Lisa, es el siguiente: El gallo indio del doctor Juanillo Rodríguez Pintado, peleado dos veces en encerrona en esta temporada, cayó con las patas, al tiro, con un cenizo del coronel Batista. El dinero había salido de doce y de catorce al indio. Una gallina avellanada de Benito Vega, muy ejecutiva, dió la veno para adentro, a un pinto del coronel Pedraza... Otro indio de Juanillo R Pintado (éste poco ejecutivo), pierde en pelea sensacional con un pinto de Diego Trinidad, que le dió ojo y torcido en el regateo, llegando hasta desistir el indio al final. Un gallo pinto de Gronlier, peleado varias veces en la Cuba, perdió huído con otro pinto del coronel Batista.. Jugándose de 20 a 10 a un gallo indio prieto de Benito Vega, contra un amarillo del coronel Pedraza, y el amarillo, con una sola espuela, da un perillazo, privando al indio, que no volvió de la privazón...y un gallo pinto de la finca de Hoyo Colorado, templándose «para abajo», como cuerda guitarra, revelándose mucha calidad y superior clase, tuerce y da la vena buena, para adentro, a un indio del coronel Batista.

Para el día primero de junio se anuncia en la valla Habana, el tercer hit, de la temporada. Se trata del homenaje que rinde la afición al cronista galleril de nuestro colega «El Mundo». Sabemos de innumerables criadores y aficionados del interior de la República, comprometidos a asistir a esta función que será un verdaderos acontecimiento en los anales del sport. Los nombres de los visitantes, los daremos en próximas crónicas.

EN LAS GRANDES LIGAS

RESULTADO DE LOS JUEGOS CELEBRADOS AYER

LIGA NACIONAL

New York, 6; Chicago, 5.
Cincinnati, 13; Filadelfia, 1.
San Luis, 2; Brooklyn, 1.
Boston, 1; Pittsburgh, 0.

LIGA AMERICANA

Cleveland, 5; Filadelfia, 1.
Los otros tres juegos que estaban señalados fueron suspendidos a causa de la lluvia.

ESTADO DE LOS CLUBS

LIGA NACIONAL

	G.	P.	Ave.
1—NEW YORK	19	4	.826
2—Pittsburgh	13	10	.565
3—Chicago	14	12	.538
4—Cincinnati	13	13	.500
5—San Luis	11	12	.478
6—Boston	10	11	.476
7—Brooklyn	10	17	.370
8—Filadelfia	5	16	.238
Totales	95	95	

LIGA AMERICANA

	G.	P.	Ave.
1—BOSTON	16	6	.667
2—Cleveland	16	9	.640
3—New York	14	9	.609
4—Washington	16	12	.571
5—Detroit	10	13	.438
6—Chicago	9	11	.421
7—Filadelfia	7	15	.318
8—San Luis	7	17	.292
Totales	94	94	

Venció en track a Holguín el Instituto de Santiag

Con las eliminaciones de campo y pista provinciales celebradas el lunes en el stadium de la Universidad terminó la selección de los atletas que representan a once Institutos de Segunda Enseñanza de cuatro provincias y que competirán en la Habana el próximo día 20 de mayo para decidir el Campeonato Nacional Inter-Institutos de Campo y Pista.

El domingo celebró en Santa Clara el doctor Ruiz Miyar las eliminaciones de esa provincia. El domingo pasado se efectuaron en Santiago de Cuba las eliminaciones provinciales de Oriente y en la tarde de ayer terminaron los cinco planteles de la Habana y uno de Pinar del Río, las eliminaciones provinciales e inter-zonas.

Ha sido una labor digna de toda loa la realizada por el doctor Raúl Gutiérrez, catedrático del Instituto de Santiago de Cuba, tratando de inscribir al mayor número posible de planteles, pero tuvo que doblegarse ante la realidad y solamente Angel de la Tejera, director de Educación Física del Instituto de Holguín, presentó equipo para estas eliminaciones. Sin embargo, esto no restó lucidez a las competencias y el doctor Gutiérrez espera poder imponer buenas marcas en los eventos de 100, 200 y 400 metros planos con Ciprín Pierre y Angel Cardona.

Holguín estará representado en estas competencias nacionales por José A. Bonilla, de quien Tejera espera mucho en el salto alto con garrocha y en el shot-put. También M. Moreno y Neco Sánchez tratarán de colocar el nombre del Instituto de Holguín en el mapa deportivo inter-institutos.

La Comisión Organizadora de estas competencias entrevistó ayer por la mañana al doctor Hermida, sub-secretario de Educación Pública, para activar el envío de las boletas de pasajes a los atletas clasificados en los Institutos de Santiago de Cuba, Holguín, Santa Clara, Remedios y Cienfuegos, así como el de Artemisa, que tiene en Mojena una realidad en los 200 metros libres.

A continuación damos los resultados de las eliminaciones provinciales de Oriente:

Eliminaciones provinciales orientales

Resultado de las eliminaciones celebradas en Santiago de Cuba, compitiendo los Institutos de Santiago de Cuba y de Holguín.

100 metros planos

Primer lugar: Roberto Pierre, S. C. Tiempo 11 y un quinto segundos.
Segundo lugar Claudio Fuentes, S. C.
Tercer lugar: Gilberto Oliver.

200 metros planos

Primer lugar: Roberto Pierre, S. C. Tiempo 23 y un quinto segundos.
Segundo lugar: Claudio Fuentes, S. C.
Tercer lugar: Gilberto Oliver S. C.

400 metros planos

Primer lugar: Angel Cardona, S. C. Tiempo: 56 segundos.
Segundo lugar: Máximo Cerviño, S. C.
Tercer lugar: Lino Guerra, S. C.

800 metros planos

Primer lugar: Augusto Pillot. Tiempo: 2 minutos, 20 segundos.
Segundo lugar: José Delgado, S. C.

1,500 metros planos

Primer lugar: Héctor Sagué. S. C. Tiempo: 5 minutos, 24 segundos.
Segundo lugar: Luis Palacios, S. C.

Shot put

Primer lugar: José A. Bonilla, Holguín, 43 pies.
Segundo lugar: Gilberto Oliver, S. C.

Martillo de 16 libras

Primer lugar: Silvio Montes de Oca, 10 metros, 25 centímetros.

Disco

Primer lugar: Gilberto Oliver, S. C., 30 pies.
M. Romero, Holguín, 84 pies.

Jabalina

Juan Ruiz, S. C., 130 pies, 7 y media pulgadas.
Gilberto Oliver, S. S., 1[illegible] pulgadas.

Salto largo

Erasmo del Monte, prime... 19 pies, 2 pulgadas.
Segundo lugar: Luis A. Esp... pies, 5 pulgadas.

Garrocha

Primer lugar: Erasmo ... pies, 10 pulgadas.
Segundo lugar: M. Romero ... guín.

Salto alto

Primer lugar: Neco Sánchez ... guín, 5 pies, 3 pulgadas.
Segundo lugar: Erasmo del ... te, S. C.
Tercer lugar: Jonás Jiménez ...

Puntuación final

Santiago de Cuba . . . . 9[illegible]
Holguín . . . . . . 2[illegible]

SAMBO LESLIE DIO EL TRIUNFO A LOS NEW YORK GIANTS

Después de 12 innings de lucha, Leslie conectó el hit que hacía falta para triunfar

NEW YORK, Mayo 17. (AP.)—Un sonoro hit al center conectado por Sam Leslie, puso término al movido juego que sostuvieron hoy Cubs y Gigantes, dándole la victoria a éstos, 6 por 5. La batalla fué encarnizada, de principio a fin.

El hit de Leslie, conectado en el duodécimo inning, hizo anotar a Mel Ott, que se encontraba en segunda cuando sólo había un out.

En cada una de las tres entradas extra los Cubs pusieron hombres en bases y en la última se las llenaron a Cliff Melton, sin haber outs. Dick Coffman, vino en su rescate y resultó el pitcher ganador al provocar dos outs forzados y qué el tercer bateador conectase una palomita.

Los Gigantes borraron la ventaja inicial de los Cubs con un rally de tres carreras en el primer acto y aumentaron su ventaja haciendo dos más con tres hits en el quinto, pero los Cubs volvieron de repente a la vida y con una base, un hit de Lazzeri, que hacía su debut en New York como miembro de la Liga Nacional, y un homer del novato Joe Marty, empataron el score a cinco.

Bryant, que había sustituído a Carleton en el primero, dominó después a los Gigantes y no les permitió ni hit ni carreras del quinto al duodécimo actos. Entonces le dió la base a Ott y éste fué a segunda por sacrifice de Leiber. Logan se hizo cargo del box y pasó a McCarthy y entonces surgió un duelo de estrategas. Terry mandó a Berger a batear y Grimm sustituyó a Logan por Jack Russell. Siendo éste un derecho, Terry sustituyó a aquél con Leslie, un zurdo, y el movimiento le dió resultado, pues conectó el hit decisivo.

Ahora pasamos a dar el score:

CHICAGO

	V.	C.	H.	O.	A.	E.
Hack, 3b	6	1	3	3	2	0
Herman, 2b	4	0	0	1	2	0
Collins, 1b	5	1	1	8	0	0
Lazzeri, ss	5	2	2	3	2	0
Galan, lf	6	0	2	3	0	0
Marty, cf	6	1	1	4	0	0
Reynolds, rf	5	0	1	3	0	0
Hartnett, c	5	0	2	9	0	0
Carleton, p	0	0	0	0	0	0
Russell, p	0	0	0	0	0	0
Totales	47	5	12	34	7	0

NEW YORK

	V.	C.	H.	O.	A.	E.
Moore, lf	6	1	1	2	1	0
Bartell, ss	4	1	1	2	6	0
Ripple, rf	5	2	1	2	0	0
Ott, 3b	4	1	1	1	4	1
Leiber, cf	4	1	1	5	0	0
McCarthy, 1b	4	0	2	15	0	0
Chiozza, 2b	5	0	1	4	3	0
Berger (1)	0	0	0	0	0	0
Leslie (2)	1	0	1	0	0	0
Danning, c	5	0	1	5	0	0
Melton, p	4	0	0	0	5	0
Coffman, p	0	0	0	0	0	0
Totales	42	6	10	36	19	1

(1)—Bateó por Chiozza en el 12o.
(2)—Bateó por Berger en el 12o.

Anotación por entradas:

Chicago . . . 200 003 000 000—5
New York . . 300 020 000 001—6

Sumario:

Empujadores: Lazzeri, Galan, Ott, 2; Leiber, McCarthy, Danning, Marty, 3; Leslie. Two base hits: Lazzeri, Ott y Hack. Home run: Marty. Sacrifices: Herman y Leiber. Double play: Hack a Herman a Collins. Quedados en bases: New York, 12; Chicago, 10. Bases por bolas: Bryant 7; Melton, 3; Logan, 1. Strike outs: Melton, 3; Bryant, 7. Hits: a Carleton, 3 en cero; a Bryant, 6 en 11 y un tercio innings; Logan cero en cero; Russell, 1 en cero; a Melton, 12 en once, (ningún out en el duodécimo); a Coffman, cero en 1. Dead ball: Carleton, a Ripple. Balk: Bryant. Passed ball: Hartnett. Ganó Coffman. Perdió Bryant. Umpires: Moran, Magerkurth y Parker. Tiempo: tres horas y diez minutos.

LOS JONRONEROS

Foxx, Red Sox	8
Greenberg, Tigres	7
Goddman, Reds	6
Trosky, Indios	5
Henrich, Yankees	5
Keltner, Indios	5
Bonura, Senadores	5
McCarthy, Gigantes	5
Ott, Gigantes	5
Leiber, Gigantes	5
Ripple, Gigantes	5
Lazzeri, Cubs	5

LOS PITCHERS

NEW YORK, Mayo 17. (AP.)—Los probables pitchers para los juegos de hoy, martes, en las Mayores, son los siguientes:

Liga Nacional

Chicago en New York: French (1-4) vs. Gumbert (3-1) o Hubbell ((4-0).
Pittsburgh en Boston: Klinger (1-0) vs. Turner (2-3).
Cincinnati en Filadelfia: Cascarella (2-0) vs. Mulcahy (1-4).
San Luis en Brooklyn: Weiland (2-3) vs. Pressnell (4-1).

Liga Americana

Boston en Chicago: Wilson (2-2) vs. Whitehead (1-0).
Filadelfia en Cleveland: Nelson (1-0) vs. Feller (4-1).
New York en San Luis: Gómez (2-4) vs. Nemsom (3-1).
Washington en Detroit: Deshong (2-1) vs. Poffenberger (2-0).

He aquí al «team» de polo argentino—con camisa azul—batiéndose con los jugadores de Norfolk en Somerset, Inglaterra, como parte de su campaña de preparación para las justas internacionales. (Foto Acme-Editors Press).

BELEN DERROTO AL BALDOR EN BEISBOL CON SCORE DE 11x10

Batearon oportunamente los boys de Belén para lograr la magnífica victoria alcanzada

Bateando con oportunidad, justamente lo que vale en baseball, los «jesuitas» del Colegio Belén derrotaron el domingo a los muchachos de la Academia Baldor con score de 11 por 10, en el desafío celebrado por ambos teams en opción al campeonato de menores de quince años.

Poyo, Alvarez y Ascanio encabezaron el ataque de 12 hits que cayó sobre el pitcher Osuna, de la Academia Baldor, que no fué sustituído en ningún momento.

El score fué:

Colegio Belén

	V.	C.	H.	O.	A.	E.
A. Salazar, 2b.	6	1	2	0	0	2
S. Almeida, lf.	6	1	1	0	0	0
S. Poyo, ss., p.	5	1	3	4	4	0
J. Alvarez, c.	4	2	2	17	3	0
G. Ascanio, 3b.	4	2	2	1	0	1
F. Orubeondo, cf.	3	1	1	1	2	0
E. Abay, rf.	4	1	0	1	0	0
C. Rubí, 1b.	3	1	0	3	2	0
R. Arango, p.	0	0	0	0	1	1
C. Vigil, p. ss.	0	1	0	0	0	1
O. Sosa, p. 2b.	2	0	1	0	0	0
J. Argüelles, 2b.	2	0	0	0	0	0
Totales	39	11	12	27	12	5

Academia Baldor

	V.	C.	H.	O.	A.	E.
E. Muñoz, 2b.	3	1	0	0	2	0
A. de la Torre, 1b.	4	1	1	6	0	0
P. Carrillo, 3b.	4	2	1	3	0	1
R. de Marchena, ss.	5	2	1	2	2	1
E. Escasena, lf.	4	1	0	1	0	1
F. Carrillo, rf.	4	3	1	0	0	0
J. M. Alfonso, c.	1	0	1	13	4	0
L. de Barros (1)	1	0	0	0	0	0
L. Gómez, cf.	3	0	0	2	0	0
U. Osuna, p.	2	0	0	0	0	1
Totales	31	10	5	27	8	4

(1) Bateó por J. M. Alfonso en el noveno.

Anotación por entradas

Colegio Belén . . 132 300 020—11
Academia Baldor 430 201 000—10

Sumario

Three base hits: S. Poyo, R. de Marchena, G. Ascanio. Two base hits: S. Almeida, S. Poyo, F. Carrillo, G. Ascanio. Stolen bases: Salar 2, Poyo 1, Ascanio 2, Rubí 2, Almeida 1, Abay 2, Escasena 1, Gómez 2, Orubeondo 2, Sosa 1, Alvarez 1. Struck outs: Osuna 15, Arango 1, Vigil 0, Sosa 3, Poyo 11. Bases por bolas: Osuna 6, Arango 5, Vigil 2, Sosa 5, Poyo 2. Wild pitchers: Vigil. Dead balls: Osuna a E. Abay, Poyo a F. Carrillo. Balk: Osuna. Double play: S. Poyo a C. Rubí, S. Poyo a J. Alvarez a C. Rubí. Umpires: M. Llarena y el señor X. Tiempo: 2 horas, 25 minutos. Scorer: E. Yáñez.

LOS SEIS DE LA FAMA

	J.	V.	C.	H.	Ave.
Medwick, Cards	16	65	8	28	.431
DiMaggio, Yanks	12	46	11	19	.413
Trosky, Indios	24	79	24	32	.405
Travis, Wash.	28	106	18	41	.387
McCormick, Reds	26	114	19	44	.386
Moore, Giants	23	101	17	38	.376

LOTERIA DE BENEFICENCIA

Números premiados en el sorteo celebrado ayer:

FIJO
042
CORRIDOS
066
001

Los fanáticos esperan con ansiedad los tres días de carreras de Oriental Park

La afición podrá gozar de tres días estupendos gracias a la labor del Secretario de carreras. El domingo se ofrecerán ocho carreras con un Purse a seis furlones de muchísimo interés

Ya saben los fanáticos hípicos que la fiesta del 20 de mayo en Oriental Park resultará algo asombroso. Los dos handicaps que se preparan han de ser dos eventos de alta emoción, teniendo en cuenta el elemento equino que participará en los mismos. Además, el Secretario desea que haya seis carreras más, porque habrá ocho justas como día festivo que es el viernes, de gran interés también.

Y por eso ha escrito condiciones para carreras en que podrá participar lo mejor de otras divisiones. Es decir, eventos en que los más destacados representantes de las otras categorías que no pueden intervenir en los handicaps lucirán su actual forma.

La carrera de milla y furlong que está escrita para el viernes resultará una competencia muy interesante. Será para tres años y más que no hayan ganado dos veces en el meeting, con reclamo de 500 pesos, lo que atraerá a buen grupo de los que puedan entrar en ese evento. Y como ésa hay otras más que resultarán muy interesantes.

SABADO Y DOMINGO

Conocido ya que la fiesta del 20 de mayo resultará sonada, no debe olvidarse que el sábado y el domingo se presentarán dos programas muy buenos también.

El Secretario tiene intención de presentar a la afición cuatro carreras el sábado, aunque no está seguro de que puedan llenarse. Pero puede darse por cierto que al menos tres se llenarán, una de ellas a milla y octavo que está destinada a los pur sangs de tres años y más que no han ganado dos carreras a milla o mayor distancia. Y otra de milla y dieciséis para las mismas edades, que no hayan ganado tres veces en el meeting, con reclamo de 500 a 600, que se llenará con buen grupo de competidores.

Entre los sprints, el más señalado será el que se llenará de acuerdo con las condiciones de la sexta carrera del libro, con reclamo de 500 pesos y se discutirá a cinco y medio furlongs.

OCHO CARRERAS

El domingo tendremos ocho carreras de nuevo con un Purse a seis furlongs como el evento de mayores campanillas. Es para tres años y más, con premio de doscientos pesos, cargando 104 libras los de 3 años y 116 los otros. Los pur sangs que no hayan ganado dos carreras de Purse o handicap en el meeting gozarán de una rebaja de tres libras en el peso, y los que no hayan ganado ninguna justa de esa clase tendrán una concesión de seis libras. Si entran pur sangs que no han ganado hasta ahora ninguna carrera, éstos tendrán una rebaja de ocho libras.

Se ofrecen, pues, buenas posibilidades para los sprinters y esta justa será una de las mejores del menú dominical.

El Secretario y sus auxiliares tendrán que trabajar duro esta semana para presentar los m[illegible]s que se esperan, pero estamos seguros que los caballistas lo secundarán hasta el límite, conociendo los buenos deseos que anima a la compañía operadora de Oriental Park de brindar los mejores premios posibles, de lo cual está dando una nueva muestra al brindar dos handicaps para el viernes con la remuneración más alta que se ha ofrecido hasta ahora en la temporada.

Miramar Yacht Club iniciará el viernes su justa anual de squash-tennis, de intersocios

Más de cincuenta jugadores aparecieron en la competencia al cerrarse las inscripciones el día 12. La contienda se dará los lunes, miércoles y viernes. René Loyola contra Kates

Por CEDUN

Por la animación y entusiasmo que ha notado el que redacta estas líneas mentras más se acerca el día del inicio del campeonato de squash de tres paredes, singles, masculino y femenino y por el gran número de personas inscriptas, indudablemente este Campeonato Intersocios de los Caleteros será uno de los más brillantes e interesantes de los celebrados hasta la fecha.

No sólo el número de participantes es grande, sino que también lo es el número de contendientes de calidad, de juego fuerte y rápido, que harán la delicia de los muchos fanáticos de este deporte en la distinguida sociedad de la Caleta de la Leña, que todas las noches de juego irán a aplaudir y animar al contendiente de su simpatía.

Entre las damas no se efectuaron muchas inscripciones, pero las que así lo han hecho darán interesantísimos partidos, pues son buenas jugadoras las más. Fguran entre ellas: la señora Mirtha Vieta de Calvo y Moraima Bécquer de Iglesias, que lucen favoritas, aun cuando tendrán que luchar hasta el último minuto con las otras participantes, que son: las señoritas Teté Meso, Menchu O-Shea, Blanca Bravo y la señora Sara G. de Almasqué.

En la primera categoría de los caballeros figuran jugadores de la talla de Manodo Gordon, Charles Kates, Enrique Pascual y Carlos Callava, entre otros, que se jugarán la medallita de oro, plata y bronce en una sola vuelta, a sangre y fuego.

Y en la segunda categoría los hay que en juego se acercan a sus compañeros de primera categoría, y entre ellos contamos a: Orlando Lina, uno de los más destacados del año y que ha ganado invicto el campeonato de cuatro paredes interior, tercera categoría; Boullón, Pepe Bravo, Antonio Loret de Mola y Aquilino Entrialgo.

En la categoría de los «malucos» (aunque hay algunos que se inscriben en esta categoría para «cazar mansas palomas») no podrán salir bravamente para anexarse las medallitas.

Este campeonato se celebrará los lunes, miércoles y viernes, comenzando a las 8.30 de la noche y los sábados a las 5.30 de la tarde. Se jugarán seis juegos en cada día señalado y el horario será el siguiente:

Un juego de señoras a las 8.30 pasado meridiano.

Dos juegos de caballeros a las 9 pasado meridiano, tercera categoría.

Un juego de caballeros a las 11 pasado meridiano, primera categoría.

La segunda y tercera categoría de los caballeros será por eliminación a un partido. La primera categoría y los juegos de las damas será a una vuelta.

Los juegos señalados para el día de la inauguración, el 20 de mayo, a las 5.30 de la tarde, son los siguientes:

Señoras: Teté Meso vs. Sara G. de Almasqué.

Tercera categoría: Alberto Almasqué vs. Enrique Meso; E. C. Betancourt vs. Juan Landa, O. Pina vs. F. Diezmuro.

Segunda categoría: C. Sena vs. Pichín Larraz.

Primera categoría: Charles Kates vs. René Loyola.

BILL McGEE DEJO EN UN SOLO HIT AL BROOKLYN DODGS.

Un hit de Rosen, que se le escapó a Medwick por un error cortó el no hit, no runs

BROOKLYN, mayo 17. (AP.)—Bill McGee, el gigantesco lanzador derecho de los Cardenales, dió a éstos la victoria inicial de su viaje por el Este al dejar en un solo hit a los Dodgers de Brooklyn y ganarles, 2 por 1.

McGee falló de apuntarse un no hit no run cuando Goody Rosen le abrió el sexto con un limpio hit por el center field, sobre el cual Medwick cometió un error al permitir que se le fuera la bola por entre las piernas para que el corredor le diese la vuelta al cuadro. Esta es la segunda vez que Rosen impide una labor perfecta a un pitcher. El 24 de abril le bateó el único hit a Hal Schumacher cuando éste venció al Brooklyn, 1 por cero.

Además de retirar a la oposición en orden en siete de los nueve innings, ponchar a nueve y dar una sola base por bolas, McGee bateó dos hits e intervino en las dos carreras anotadas por su club.

El score fué como sigue:

SAN LUIS

	V.	C.	H.	O.	A.	E.
S. Martin, 2b	4	0	1	1	2	0
Stripp, 3b	4	0	0	0	1	0
Slaughter, cf	4	0	1	2	0	0
Medwick, lf	4	0	2	3	0	1
Mize, 1b	4	0	1	7	0	0
Padgett, rf	4	1	1	0	0	0
Gutteridge, ss	3	0	0	4	1	0
Owen, c	3	0	0	10	1	0
McGee, p	3	1	2	0	2	0
Totales	33	2	8	27	7	1

BROOKLYN

	V.	C.	H.	O.	A.	E.
Rosen, cf	4	1	1	2	1	0
Hudson, 2b	4	0	0	1	8	0
Lavagetto, 3b	3	0	0	3	1	0
Camilli, 1b	3	0	0	15	0	0
Koy, rf	3	0	0	2	0	0
Phelps, c	3	0	0	1	0	0
Hassett, lf	2	0	0	3	0	0
Durocher, ss	3	0	0	0	2	0
Hamlin, p	1	0	0	0	2	0
Brack (1)	1	0	0	0	0	0
Totales	27	1	1	27	14	0

(1)—Bateó por Hamlin en el 9o.

Anotación por entradas:

San Luis . . . . 001 000 100—2
Brooklyn . . . . 000 001 000—1

Sumario:

Empujadores: Martin, McGee. Two base hits: S. Martin y Medwick. Base robada: Slaughter. Sacrifices: Hamlin y Gutteridge. Double play: Rosen a Lavagetto. Quedados en bases: Brooklyn, 1; San Louis, 5. Bases por bolas: McGee, 1. Strike outs: McGee, 9; Hamlin, 1.

Don Gutteridge

AMATEUR ACES por DA...

—Pospuesto el dual meet.
—Para el domingo, 22.
—Fiesta de la Beneficenc...

RECUERDE QUE FUE A... DONDE USTED LEYO QU...

Ya no se efectuará hoy el meet que estaba anunciado p... piscina del Salvation Army, ... los equipos del Casino Espa... del Biltmore Yacht Club... E... tusiasta Armando Gil Castell... presidente de la Comisión de la ... ya nos envía la noticia, com... donos de paso que la compe... ha sido pospuesta para fecha ... se anunciará en su oportunid... «Para no perder el training ... —nos dice Castellanos— los ... chachos celebrarán el doming... dual meet con el equipo del ... tion Army en la piscina del ... sino, en la Playa, iniciándose el ... mer evento a las nueve y med... El programa que se seguirá es...

1.—50 metros libres.
2.—200 metros libres.
3.—100 metros de pecho...
4.—100 metros libres...
5.—50 metros de espalda...
.—1,000 metros lib...
8.—Relevo, 4x50...

Oscar Martínez Conill dirig... Actividades de los atletas del ... sino, mientras Tobita Faura ... a su cuidado el squad del S... tion Army.

Para entretener a los afici... hasta el domingo, esta noche ... efectuará en la piscina del ... tion Army —Egido 12— unas ... biciones de natación entre los ... dadores del Club Atlético de ... ba y los alumnos de la Acad... de Natación que dirige Pedro ... randa... El primer evento se... a las nueve pasado meridiano...

El doctor Julio Portela, ... de la Casa de Beneficencia, ... vita para la comida que se... esta noche en honor de los ... de la Casa de Beneficencia q... naron los campeonatos de ... y track últimamente celebrado... la Federación Atlética... La ... Atlética está repartiendo todas... medallas que adeudaba de las ... petencias atléticas de 1930 y ... tercsante observar el desfile de ... atletas que se ve por las of... de «La Metropolitana»... Los ... manos Gutsens, incidentalmente ... tienen medallas que aún no ... ido a buscar...

Oscar Martínez Conill es el ... más atareado de natación... ... tenía a sus pupilas en training ... las doce del día, en plena ... de Marianao... César Cano ... tado tratando de conseguir que ... fredo Benítez le organice el ... peonato de handball del Balne... este año, pero, hasta ahora ... conseguido nada en limpio... aclar... presidente del Club Yara, ... la protesta presentada por su ... contra el atleta Andrés Díaz ... americano», no busca la decl... toria de for-feit del juego del ... mingo, sino simplemente la ... ración de un atleta in-elegible ... campeonato... «Nuestro team ... dió en el terreno, en buena lid ... ce Gil—, pero, queremos llevar ... lante el asunto de Díaz, para ... la Unión tome acuerdos sobre ...

El Fortuna tiene dos juegos ... portantes esta semana... El ... nes juega con la Marina y el ... minco con el ADC, y necesitará ... sus mejores esfuerzos para ... cer... Reinaldo Cordeiro dice: ... rrotaremos a la Marina y dar... gran batalla al ADC, para ir ... pués a Cienfuegos invictos». ... ADC, incidentalmente, está pre... rando una buena excursión para ... a la Perla del Sur el viernes ... Tifón Filipino, orgullo de la Esc... la Técnica Industrial, que pr... convertirse en uno de los mejores ... boxeadores cubanos, subirá nueva... mente al ring el próximo domingo ... por la noche... Y es de apostarse ... 20 a 1 a que habrá knock out ... vez, en pocos rounds...

Las competencias de natación ... este año romperán todos los ... cords existentes... Se cree que ... te clubs tomarán parte en las ... tas oficiales de la Unión Atlética ... figurando en el grupo: Atlético de ... Cuba, Casino Español, Vedado Te... nis, Habana Yacht Club, Casino De... portivo, Biltmore Yacht Club o ... manitas y Miramar Yacht Club... Pedro Villoldo, popular jefe de ... sa de los caleteros, será el ... zador... Y la convocatoria ... en prensa en la primera semana de ... junio ya que las justas están señ... ladas para los días 10, y ... de ju... lio... Arnaldo Díaz, popular co... mentarista de Cienfuegos, es nues... tro representante deportivo en la ... Perla del Sur, habiéndonos prom... tido diversas crónicas de interés ... sobre baseball y remos...

Hoy habrá reunión en las ofici... nas de la Unión, de la Federación ... Nacional de atletismo... Se discu... tirá el próximo field day y se tra... tará de la forma en que ha de pre... sentarse el programa... Están ci... tados los delegados del San Car... los, Universidad, Atlético, Cubane... leco, Naval y demás... Los Guar... bes, incidentalmente, tienen en pre... paración una gran temporada pa... ra el Otoño... Los muchachos ini... ciarán dentro de poco sus primeros ... ejercicios de foot ball, a fin de pre... parar una contienda inter-facultat... des... También cultivarán el bas... ketball y el boxeo...

M E C D 2016

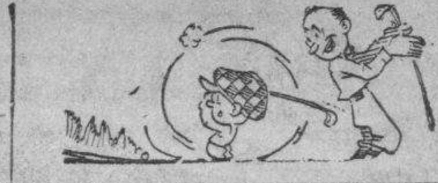

Hoy llegan los tiradores del Peckaway de Miami

Durante los últimos días de esta semana tendremos competencias de tiro inter-clubs, entre los tiradores del Club de Cazadores del Cerro y los del Peckaway Skeet Club, de Miami. Con tal motivo el simpático club lucerista se propone echar la casa por la ventana. Los miamenses estarán en la Habana durante cinco días y hay el propósito de hacerle su estancia lo más agradable posible, pagando de esta manera las gentilezas que los de aquí recibieron en Miami, en la última visita.

Nos han dicho que en total vendrán treinta tiradores, los cuales estarán en la Habana el día 18 por la mañana. Se alojarán en el Hotel Nacional. Ese día, por la noche, les será ofrecida una comida en la residencia campestre del señor Frank Steinhart Jr., presidente del Club de Cazadores del Cerro. Y después del ágape, habrá una tirada de skeet, nocturna, por un premio que dona González Gordón.

Al siguiente día, jueves 19, los tiradores miamenses serán trasladados al campo de tiro que en su finca de Bejucal posee el doctor Porto Casteсса. Allí habrá [illegible] de pichón y skeet y habrá un almuerzo criollo, distinción del señor Porto hacia los visitantes.

El día 20 de mayo, por la mañana, habrá una competencia individual de pichón en el Club de Cazadores del Cerro, por el trofeo que dona el coronel Fulgencio Batista. En la misma justa habrán otros premios donados por el doctor Méndez Capote y el capitán Pablo Cruz. Al mediodía habrá un almuerzo en honor de los tiradores forasteros. Distinción del Club de Cazadores del Cerro.

El sábado, día 21, por la mañana, segunda competencia por teams por [illegible] del Alcalde de la Habana. A la una se servirá un almuerzo y por la tarde, a las tres y media, tiro de pichón, por el premio que dona Tony Porto.

El domingo habrá una competencia mixta. Veinticinco platillos singles a 16 yardas, 25 platillos en dobletes, 25 platillos en skeet y 10 pichones. Premio donado por el Presidente de la República. Además habrá un premio especial que dona Jesús Capín Jr. Y a las dos, banquete de despedida a los miamenses y entrega de los premios.

El Club de Cazadores, repetimos, tiene gran interés en que los tiradores de Miami reciban un «good time» en la Habana, y que regresen a sus hogares gratamente impresionados. Y como sabemos que esto lo conseguirán, es por lo que anticipadamente enviamos una felicitación a la Directiva del Club del Lucero, que tanto hace por el engrandecimiento del deporte de las armas en Cuba.

PETER.

TOPICOS FUTBOLISTICOS

—No se explican los salvadoreños el forfeited.
—Ferré Elías ha escrito una carta a Mr. Campbell.
—Juventud y Centro Gallego tienen fiesta el día 20.

Por «PETER»

Pablo Ferré-Elías el compañero que ahora está de entrenador de El Salvador, ha escrito una larga carta a Mr. William A. Campbell. Conse... de la F.I.F.A. para la América Central. La escribió con fecha 7 se... que suponemos ya estará en poder de Mr. Campbell. Ayer trata... de confirmar esta parte, pero no hallamos al amigo William, en su ... de la Manzana de Gómez.

... El Salvador según la carta del ex árbitro, se supo la noticia del ... de los cubanos a París, por radio. Y la noticia causó tanta extrañeza como indignación. Califican el hecho como una arbitrariedad. Y exponen los siguientes argumentos:

Que Mr. Campbell, después de ir a México y conocer la retirada de los ..., hizo lo que antes no quería hacer, esto es reformar los grupos; ... Colombia fué declarada vencedora de la Guayana Holandesa por forfeited; que por igual vía se decidió la serie de Colombia con el Salvador. ... tan pronto como se enteraron de esta decisión, las autoridades ... de este último país, se dirigieron a las autoridades deportivas ... de Cuba y Costa Rica, invitándolas para celebrar la serie decisiva en el ... Nacional de El Salvador, haciéndosele a Cuba la proposición de ... pasajes de primera clase, estancia en el mejor hotel y la entrega ... $500.00, proposición muy distinta a la que posteriormente le hicieron a ... salvadoreños de Cuba. A continuación de estos pourparlers sigue argu... Ferré Elías, vino la declaratoria de forfeited a favor de Cuba y ... de Costa Rica.

Entonces fué cuando Campbell se dirigió a la Federación Salvadoreña, ... que desplazara su equipo a la Habana para celebrar la serie ... Y El Salvador contestó que estaba dispuesto a cumplir el man..., pero que deseaba conocer las condiciones. Y fué entonces cuando Campbell contestó que las condiciones eran las que estaban estipuladas en el Reglamento de la Copa del Mundo, y que la serie debía comenzar el día 17 de abril. Esta comunicación se recibió en El Salvador el día ... proponiendo entonces la fecha del primero de mayo. Más tarde, en una conferencia telefónica se les dijo que enviarían el importe de los pasajes. ... siguiente día les informaron a los salvadoreños—también por teléfono ... no podían enviar el dinero pero que lo depositarían. Y que después ... estas gestiones, y arreglado ya el pasaje de los salvadoreños en ... «Ulua», y contratado ya el avión que los debía conducir a Tela, ... en donde tomarían el barco que los dejaría en la Habana, se ... un cablegrama anunciando que no se había depositado el dinero ... no había tal serie, sino un solo juego, porque el día primero de ma... Mr. Campbell que dar a la F. I. F. A. el nombre del ganador.

... los salvadoreños no se explican todas estas exigencias, ya que los ... reglamentarismos no se han cumplido, según ellos, a través de todas las ... de las eliminatorias.

Todo esto ha sido denunciado a Mr. Campbell y en espera de su res... no se han aventurado a hacer un juicio definitivo.

El único comentario que hasta ahora han hecho es de no poderse ex... por qué motivo Cuba fué declarada vencedora de esa serie.

La Liga Intercolegial ha tenido que suspender sus actividades, el ... que tenían, fué embargado por un Juzgado. Y los señores que tienen a su cargo los intereses del organismo están haciendo gestiones para ... continúan los juegos. Confían que podrán hacerlo en el Campo Polar mientras dure la inactividad de la Federación de Futbol de la ... y después en el Campo Armada, si es que logran esa gentileza de ... deportivos que preside el señor Longinos Rodríguez.

A continuación va el estado de los Clubs de este circuito al terminar la ... vuelta y al final del mismo, aparecen los últimos acuerdos de ...

	P.J.	P.G.	P.E.	P.P.	G.F.	G.C.	Puntos
...mia Soto	12	9	0	3	27	7	18
...mia Studio	12	7	1	4	24	12	15
...mia Unión 50	12	6	2	4	12	9	14
[illegible]	11	6	1	4	13	8	13
... Academy	12	4	3	5	14	16	11
... Jovellanos	11	2	2	7	9	24	6
... Arenal	12	2	1	9	7	29	5

NOTA:—Hay un partido anulado entre los clubs S. Jovellanos y Onital que deberán jugarlo al final del Campeonato.

Acuerdos adoptados por la Liga Intercolegial de Foot Ball en su última sesión:

Vista del acuerdo adoptado por la Serie «B» en su sesión celebrada el ... del corriente, que dice: «Se acuerda solicitar el Campo Polar para celebrar la inauguración ... para el día 20 de Mayo, en horas de la tarde en combinación con la Serie A». Se deja pendiente hasta la próxima sesión el señalar la parte de programa correspondiente a la serie A.

A los demás acuerdos se les imparte nuestra aprobación.

Se acuerda enviarle una felicitación a la serie B, al tener conocimiento que han constituído dicho comité.

Con referencia al apartado número 6 de los acuerdos adoptados por la serie B en su sesión de fecha 11 del corriente, en el que solicitan de este organismo consiga la Banda de la Beneficencia para la inauguración del Concurso que van a efectuar, se deja pendiente este asunto para que por Secretaría se hagan los trámites correspondientes para complacerlos tan pronto les sea concedido el Stadium Polar. Se les imparte nuestra aprobación a los demás acuerdos de la mencionada sesión.

Se acuerda solicitar de la Federación de Futbol de la Habana, nos expida Duplicado del carnet del jugador señor Rufino González, perteneciente a la Gregg Academy, por tener conocimiento este organismo que se le ha extraviado el original.

Visto el informe del referee del partido Onital Vs. Academia Studio del pasado domingo 8, el cual dice que expulsó del terreno de juego a los señores Santiago Veiga del Onital y Antonio Mejías del Studio por juego violento, se descalifica al primero con quince días y al segundo con ... días por haber reincidido en la misma falta durante el precampeonato, de acuerdo con lo que señala la Tabla de castigos del Reglamento.

De acuerdo con el informe del referee del partido A. Unión Vs. C. Arenal, que nos participa haber expulsado del terreno de juego a los señores Rodríguez de la A. Unión y Elías Regalado, del C. Arenal por haber agredido el primero y repeler la agresión el segundo; se les descalifica con ... días a cada uno, según la Tabla de castigos de nuestro reglamento.

Se aceptan las siguientes Bajas de jugadores: señor Secundino Suárez del club Onital; señores Luis García, Manuel García, Julio Torreiro y ... por la Gregg Academy; señor José Casanova Muñoz por la ...; señores José R. Gutiérrez, José A. Sela, José L. Alvarez y ...guría por el Concepción Arenal.

Se aceptan las siguientes altas de jugadores: señor José Luis Teresa por el club Onital. La S. Jovellanos presenta la planilla del señor ... la cual le había sido devuelta por faltar algunos datos.

Referente a la planilla que nos presenta el club Onital perteneciente al señor Evelio Fundora Lombardía, se acuerda aceptarla a condición de que dicho señor no haya jugado en segunda categoría nombrándose a los señores Manuel Gómez y José Sánchez para que investiguen.

Se acuerda participarle a los equipos afiliados a esta Liga, que no serán aceptadas por este organismo las planillas que vengan incompletas.

Se toma el acuerdo de cerrar la inscripción de jugadores para el precampeonato, a partir de la próxima sesión.

Comunicarle a la Federación de Futbol de la Habana, que este organismo acepta las condiciones estipuladas en su escrito de fecha 5 del co... en relación al arrendamiento de parte de su local, a este organismo. Se nombra al señor Presidente para que ultime los detalles referentes a este asunto.

Los Campeones del Deportivo Centro Gallego ya no se conforman con los éxitos que se vienen anotando en el terreno deportivo y han ... el campo social organizando una Verbena grandiosa que se efectuará a todo trapo en todos los salones del Palacio del Centro Gallego el día 20 de Mayo, día de fiesta nacional, en que se celebra el gran acontecimiento del nacimiento de la República.

El Palacio de Suevia lucirá esa noche a tono con el gran acontecimiento que se celebrará, encontrándose la parte musical a cargo de las ... orquestas de la ciudad, pues son: Romeu; Belisario López; Gloria ..., el Jazz-band Quintana Melody Boys y el Quinteto Tomé.

Auguramos un gran triunfo en este festival que lleva como título el de «Noche Criolla».

Están ultimados todos los detalles para el tradicional «Baile de ...», que celebrará «Juventud Asturiana» el jueves 19 del actual, ... la fecha patriótica del 20 de Mayo que como ya hemos dicho, ... en el citado baile y un «show» a las 12 en punto.

... afamada orquesta amenizará los bailables y célebres y conocidos ... habaneros tomarán parte en el «show», lo que, indiscutiblemente ... el «Clou» de la fiesta.

... a las damas y señoritas a quienes acostumbra invitar esta ... y que viven en los barrios extremos que si no reciben la invitación la soliciten en secretaría; puesto que, la nueva numeración con que ... esos barrios, ocasiona la pérdida de la mayoría de las cartas dirigidas.

...mente se cobrarán 20 centavos para la guardarropía por lo que ... de «Juventud Asturiana» y sus simpatizadores, están en grande.

...miento y Montes Menor ...n un sensacional duelo en el Frontón Habana-Madrid

... y Cubota en ese mismo partido. Vizcayota con Azpeitia en el match inicial. Un combate espléndido a última hora de la noche en la popular Bombonera de Belascoaín

... estará en cancha esta noche ... el programa interesante que han preparado Ramiro ... para esta noche en el Habana-Madrid. Con el hijo ... jugará Azpeitia, que será ... auxiliar en todo momento, ... y Rementería estarán ... por triunfar en un ...

... de altos vuelos será el se... Guajirito y el Maestro Epifanio en el match teniendo ... dos pelotaris de tanta ... y condiciones como Sar... y Cubota.

... un partido en que la as... tanto como el poder, ... la inteligencia y el ... deporte y de las ... los rivales pesará tanto ... fuerza que impulsará el cuero de una a otra pared en el curso de la emocionante lucha.

Porque Montes menor y Cubota serán los encargados de disparar los más formidables metrallazos mientras el Maestro y el Abogado buscan las cosquillas a sus rivales por medio de colocadas y trasteos. Un match espléndido que resultará una indudable atracción de taquilla.

En el último habrá otro combate de consideración en que Constante se enfrentará con Federico, que no es cosa floja, mientras Trecet y Montes brillan en los cuadros graves. Adelantando Venencio, en gran forma Constante y Federico y jugando a todo trapo el Guajiro, nadie que guste de un buen partido de pelota vasca quedará esta noche fuera del Habana-Madrid.

Programa de la función de esta noche que comenzará a las 8.30

PRIMER PARTIDO, a 25 tantos: Vizcaya y Azpeitia, blancos, contra Girón y Rementería, azules. A sacar ambos del cuadro 14 y medio.

PRIMERA QUINIELA, a 6 tantos: Azpeitia, Girón, Rementería, Montes menor, Bernal y Aníbal.

SEGUNDO PARTIDO, a 30 tantos: Montes menor y Epifanio, blancos, contra Sarmiento y Cubota, azules. A sacar ambos del cuadro 14 y medio.

SEGUNDA QUINIELA, a 6 tantos: Epifanio, Sarmiento, Cubota, Constante, Trecea, Federico.

TERCER PARTIDO, a 30 tantos: Constante y Trecet, blancos, contra Federico y Montes, azules. A sacar ambos del cuadro 14 y medio.

UNA MALA TIRADA DE LLOYD WANER DIO EL GAME AL BOSTON

Russ Bauers pitcheó un gran desafío y Waner le echó a perder el triunfo, 1 por 0

BOSTON, Mayo 17. (AP.)—Lloyd Waner, alcanzando con un tiro suyo en la espalda a Elbie Fletcher, le arruinó a Russ Bauers su espléndida labor de permitir un solo hit y le dió al Boston una victoria, 1 por 0, sobre el Pittsburgh.

El desgraciado tiro de Waner alcanzó a Fletcher cuando éste se encontraba a unos 15 pies de la tercera base hacia donde corría desde la primera—donde estaba por una base por bolas—, cuando Debs Garms bateó el único hit del Boston en el primer inning.

Al extenderse la bola hacia los stands, Fletcher anotó y Garms llegó a tercera, donde se quedó porque Bauers retiró a los tres bateadores que le siguieron. Después, sólo dos bostonianos llegaron a primera y ambos lo hicieron por bases por bolas.

El score fué así:

PITTSBURGH

	V.	C.	H.	O.	A.	E.
Handley, 3b	4	0	0	1	3	0
L. Waner, cf	3	0	1	1	0	1
Rizzo, lf	4	0	0	0	0	0
Vaughan, ss	4	0	0	2	2	0
Dickshot, rf	3	0	1	3	0	0
Young, 2b	3	0	0	1	2	0
Brubaker. 1b	3	0	0	10	0	0
Berres, c	1	0	1	6	0	0
Todd, c	1	0	0	0	0	0
Bauers, p	2	0	0	0	1	0
Tobin (1)	1	0	0	0	0	0
Sewell, p	0	0	0	0	0	0
Totales:	29	0	3	24	8	1

(1)—Bateó por Bauers en el 8o.

BOSTON

	V.	C.	H.	O.	A.	E.
Fletcher, 1b	2	1	0	7	2	0
Garms, 3b	2	0	1	1	1	0
DiMaggio, cf	3	0	0	2	0	0
Moore, rf	3	0	0	3	0	0
Cuccinello, 2b	3	0	0	3	1	0
West, lf	3	0	0	1	0	0
Cooney, lf	0	0	0	0	0	0
Mueller, c	3	0	0	3	2	0
Warstler, ss	2	0	0	6	2	0
Shoffner, p	3	0	0	1	1	1
Totales:	24	1	1	27	9	1

Anotación por entradas:

Pittsburgh . . . . 000 000 000—0
Boston . . . . . 100 000 00x—1

Sumario:

Base robada: Dickshot. Sacrifices: L. Waner y Young. Double play: Young a Vaughan a Brubaker. Quedados en bases: Pittsburgh, 6; Boston, 2. Bases por bolas: Bauers, 2; Sewell, 1; Shoffner, 2. Strike outs: Bauers, 5; Shoffner, 2. Hits: a Bauers, 1 en 7 innings; a Sewell, cero en 1. Perdió Bauers. Umpires: Klein, Sears y Ballanfant. Tiempo: 1:34.

JOAQUIN GOMEZ DEMUESTRA SU PUNCH EN SQUASH

No hay en el SEYCA quien pueda derrotarlo, Paco Pérez fué una víctima facilísima

El pasado lunes y según estaba anunciado, se llevaron a cabo los juegos del campeonato intersocios de hand ball y squash tennis en la prestigiosa asociación «Seyca», de los empleados de «El Encanto».

En el primer partido (segunda categoría (hand ball), Antonio Gibert derrotó por la vía del default a Florentino Cobián, cuando éste no se presentó. En el segundo partido (segunda categoría hand ball) David Pérez, que se mantiene invito, derrotó 25 por 14 a José Ramón Fernández Soler. David, que probablemente resulte campeón en esta división, jugó como él siempre acostumbra: estupendamente bien, máxime teniendo, como tenía esta noche un contrario bastante fácil. En un partido que debía ser sensacional, Aquilino Entrialgo Jr. derrotó bastante cómodamente a Marcelino Cobo (primera categoría squash tennis) con anotación de 30 por 24. Ambos jugaron con mucho amor propio y muy rápidamente, pero Cobo, en realidad defraudó a sus numerosos partidarios. Joaquín Gómez mantuvo su invicto cuando venció a Francisco Pérez Moreno con anotación de 30 por 16. Gómez, que fué campeón de singles invito el año pasado y de doubles también, a más de su maravilloso juego, tiene a su favor el hecho de que por ser el «papá» de todos los jugadores en esta sociedad, cada vez que sale a jugar, sus contrarios de salida empiezan a tirar jugadas y a tratar de jugar violentamente, para írsele delante en anotacin, consiguiendo tan sólo con esa táctica, que Gómez los aproveche en condiciones y cuando vienen a ver el score está muy desnivelado, pero a favor del campeón; y esto fué lo que le pasó a Paco. Ambos son de primera categoría squash-tennis. En el último partido de la noche (primera categoría squash tennis) Manolo Entrialgo, un jugador por lo regular venático, se presentó con unos deseos enormes de jugar y atropelló violentamente a José Ben con score de 30 por 19. Ben, que había estado jugando hábilmente se presentó muy errático y esto, unido al hecho de que Manolito estaba inspirado, fué la causa del desastre. Sólo quedan dos días de juego de este interesantísimo campeonato y son el próximo miércoles y el lunes.

SERA GRAN DUELO EL DE MUNDITO CON EL FAMOSO OTTO REISELT

El salón de billares del Dependientes resultará chico para albergar a los fanáticos

Como habíamos anunciado, ayer por la mañana llegó Otto Reiselt, el formidable billarista americano que esta noche sostendrá con nuestra estrella Mundito Campanioni tres blocks de carambolas por tres bandas. Mañana y pasado se efectuarán los otros dos, existiendo entre los fanáticos de este difícil arte un entusiasmo extraordinario por ver en acción al hombre que, por dos ocasiones, ha ostentado el campeonato mundial de las tres bandas.

En el Centro de Dependientes se ha instalado una amplia gradería para que todos los fanáticos que asistan o las tres sesiones de que consta el match puedan verlo cómodamente instalados. En la gradería se han montado sillas, cosa de que nadie moleste en absoluto al que se encuentra en el plano superior. Al precio de dos pesos el abono por todo el match y ochenta centavos el ticket por una sola sesión es de esperar que este encuentro internacional, el primero que se efectúa en Cuba desde hace diez años, tenga una acogida calurosa por parte del público.

Otto Reiselt, a más de haber terminado en distintas ocasiones en los cuatro primeros lugares de los torneos internacionales que se efectúan anualmente en New York, tiene un record difícil de igualar: 50 carambolas en 19 innings, establecido cuando ganó el campeonato mundial de 1926. Este gran record no ha podido ser roto por Hoppe, Cochrane y los otros grandes maestros que todos los años se disputan la supremacía del taco en las tres bandas.

Aunque Reiselt viene con la aureola de su gran juego, con un record envidiable, esto no quiere decir que Mundito no tenga el menor chance de vencerlo. Cuando su anterior match con Layton, hace diez años, Mundito hacía una vida no muy de acuerdo con un jugador de billar, que necesita el absoluto control de sus nervios. Ahora, Mundo es completamente otro hombre, y tiene en su vida una gran ilusión: ser incluído entre los billaristas que intervienen en la discusión del campeonato del mundo...

Mundito está entrenándose desde hace tres meses para este evento. El representante Manduley le comunicó desde ese tiempo las gestiones que estaba haciendo para conseguir quien lo apoyara para un match con Reiselt y desde entonces Mundito comenzó a prepararse para tratar de superar al hombre que por dos ocasiones ha ostentado el campeonato de las bandas. El juego arriesgado de Mundito, con seguridad en los más difíciles lances, nos hace imaginar que sus oportunidades de victoria no serán muy pocas cuando esa noche los dos se estrechen las manos antes de iniciar el encuentro.

La mesa instalada en el Centro de Dependientes lo reúne todo. Es una mesa nueva en todos sus detalles y en ella podrán los dos maestros ofrecer lo mejor de su juego. El juego conservador del americano tendrá que ser contrarrestado con la inspiración de Mundito, que tendrá necesidad de exponerse mucho para descifrar los «quedes» de Reiselt, jugador que basa lo mejor de su juego en el anulamiento del contrario...

SALDRAN EL SABADO RUMBO A PARIS LOS DEL TEAM DE FUTBOL

Una animada reunión en la Federación anoche. Los jugadores seleccionados

HABRA FUTBOL EL VIERNES

Anoche hubo una reunión importante en la Federación de Futbol de la Habana. Se trató en primer lugar sobre el viaje a París, que está señalado para el próximo sábado, y sobre la suspensión del campeonato mientras dure la ausencia de los jugadores seleccionados.

Los jugadores seleccionados para representar a Cuba en Europa son Ayra y Olivera, del Hispano; Pedrito, Berges, Sosa y Héctor, del Iberia; Galcerán, Boleto y Barquín, de la Juventud, y Magriñá, Tuñas, Tomás, Juan, Benito Chorens y Bolillo, del Deportivo Centro Gallego. Dieciséis en total.

El doctor Abella irá de presidente de la delegación; además tenemos entendido que irán en la excursión por la Secretaría de Estado, los señores Ernesto Azúa y Leandro García.

Aviso a los jugadores seleccionados Se cita para hoy a las ocho y media de la mañana a todos los jugadores del equipo nacional para que concurran a las oficinas de la Ward Line, sita en los bajos del Centro Asturiano. Un ruego de la Nacional.

Se acordó suspender el campeonato, pero con una coletilla por parte de la representación de tres clubs, que comentaremos otro día. Y finalmente se acordó organizar un programa para el viernes. El programa es el siguiente: Primero, partido entre teams de la Liga Intercolegial; después, un match de selecciones de la «Serie B» y, finalmente, dos equipos seleccionados de la «Serie A».

DE AJEDREZ

Por EVELIO BERMUDEZ

—Importantes sugerencias Pro-Campeonato Mundial de Ajedrez.
—Una aclaración sobre la exhibición Capablanca.
—Rafael Blanco ganó la Copa Dewar.

Vuelve a ocupar la actualidad ajedrecística cubana el campeonato mundial: Alekhine versus Capablanca. Flota en el ambiente la posibilidad de celebrarlo en la Habana o entre nuestra capital y alguna ciudad que se interesara por razones de turismo, como por ejemplo, Miami.

Nuestro colega «El Mundo», en una entrevista muy interesante con José Raúl Capablanca, coloca sobre el tapete la idea lanzada en varias ocasiones. Abundando, si cabe, en más poderosas razones, se indican y sugieren distintos medios para lograr su realización. De manera inteligente aconseja caminos a seguir, resortes oficiales y sociales, sin los cuales sería imposible llegar a nada práctico.

Mucho se ha tratado lo que ya pudiera denominarse «Problema del campeonato mundial de ajedrez». Hasta ahora han sido estériles cuantas gestiones se han realizado. Pero tiene que llegar el día en que nuestros gobernantes oigan esa voz cubanísima que reclama para uno de sus hijos más insignes el apoyo que necesita y merece. Y Capablanca se ha ganado con creces ese apoyo!

Según carta del joven amigo y ya famoso ajedrecista Manuel Arriandiaga, de mayo 11 último, hube de incurrir en algún error que gustoso rectifico con la publicación de la parte de la carta que interesa. Dice así: «Me incluyes entre los que defendieron el tablero del Instituto de la Habana que tuvo el honor de ganar al campeón, y no es así, pues cupo el honor, a más de los que tú mencionaste, con exclusión mía, al señor Sorzano Jorrín y a nuestro mutuo amigo Santos. El que suscribe en compañía de Genaro Fernández y Crescencio Reyes sólo pudo hacer unas modestas tablas en el tablero del doctor Alberto Ruz.»

Nada más me resta rogarle al doctor [illegible] y a mi amigo Santos; excusen lo ocurrido y me permitan felicitarlos muy sinceramente.

Rafael Blanco, el notable artista y caricaturista, ha ganado el derecho final a la posesión de la Copa Dewar.

Hace más de veinte años que un benefactor del juego-ciencia donó un trofeo que lleva su prestigioso nombre para que se lo adjudicara el primer ajedrecista cubano que ganara tres veces el torneo Dewar. Ese honor acaba de obtenerlo Rafael Blanco.

Por algún tiempo el torneo Dewar iba aparejado al campeonato del Club de Ajedrez de la Habana. Ambos honores se conquistaron en la misma competencia.

Varios excelentes ajedrecistas han ganado una o dos veces el torneo Dewar. Recordamos a Corzo, Benítez, Planas, Blanco, Migoya como ganadores de torneos encaminados a obtener la Copa. Pero el veterano Blanco fué el más constante competidor y el que en definitiva demostró ser el mejor. Por eso la Copa Dewar es suya.

No todos los nombres de los jugadores que han ganado el torneo Dewar constan al pie de la Copa. Proponemos al Club de Ajedrez de la Habana que inscriba todos esos nombres de esforzados y sobresalientes ajedrecistas antes de entregar la Copa a Blanco. Sería un justo recuerdo y un estímulo. Tiene la palabra la directiva del Club y particularmente su consecuente presidente, señor Lario Figueredo.

No pudo ganar Gutiérrez el partido de alternativa a pesar de la gran ventaja

Guernica y Mendizábal que empezaron muy mal, de abajo se animaron y jugaron un partido que la cátedra tardará en olvidar. Hoy se juega el cuatro del Campeonato Habana-Miami. El resto del cartel de esta noche es muy interesante

Pocas veces se ha dado en el Frontón Jai Alai el fenómeno del segundo partido de anoche. Partido de dos caras. Como arma de doble-filo. Del tanto uno al doce, Guernica y Mendizábal dieron la impresión de que iban a quedarse en diez tantos y después, ¡qué manera de jugar a la pelota!... Ni el zaguero ni el delantero de la pareja que tenía diez tantos debajo, perdían una pelota y levantaron una presión de entusiasmo que hizo pensar a muchos espectadores emocionados que estaban discutiendo el campeonato del mundo. Eran jugadores de doble calidad y doble coraje de los que fueron arrasados al comienzo.

Guernica en la primera decena tiene cinco pifias sobre pelotas fáciles. Después reboteó en diez, once y hasta en doce cuadros, levantando un partido en el que se quedaron con los papeles en las manos los que dieron los logros de tentación que se pedían cuando Gutiérrez pequeño y Maguregui estaban en la parte más elevada de la cartonera. De su juego rachoso ya tienen recuerdos imperecederos los catedráticos del Frontón Jai Alai.

Con ocho tantos, nueve Charrita y Roque por uno Guernica y Mendizábal, ¿saben lo que solicitaban los bajistas? Pues nueves y dieces a veintes. Encima de eso, pesaba la impresión de lo que se veía en la cancha. Mientras el hijo de Gutiérrez y su compañero estaban jugando muy bien, los otros no daban pelea. Guernica pifión, mal puesto; Mendizábal sin poder quitarle la pelota al delantero del color opuesto, que la partía en pedazos. Aun los que tardan en dar, aun los que esperan a última hora para soltar la pita y ver si algo cae, fueron víctimas de la furia de este segundo partido de anoche.

Maguregui, que había estado muy bien, parecía en la decena intermedia agotado ,y Guernica y Mendizábal tenían un crecimiento fantástico. Mientras Gutiérrez y el Hércules rodaron dos tantos, ellos movieron ¡18! Y si con ocho peldaños se pedían dieces a veintes, como antes he dicho, cuando se empató el partido, fué como si los que tomaron logros se hubiesen guardado los papeles en el bolsillo, porque no se cantaba una parada por Gutiérrez y Maguregui en todo el frontón. Pudieron tapar algo los que antes de la nivelación, con un tanto aún de ventaja, dieron diez a ocho y diez a siete, en favor de los que estaban debajo. Fué un verdadero desastre para los dadores, que, viendo que la candela se les venía encima, tuvieron que morir como mártires con el racimo de traviesas entre los dedos.

En realidad, Gutiérrez tuvo poca fortuna en la alternativa que le dió anoche la intendencia.

Sin embargo, todos debemos luchar por el ascenso de los jugadores cubanos que, como Gutiérrez, tengan posibilidades de ostentar en el cuadro mejores puestos. Es triste que siendo la de La Habana la mejor plaza que hoy tiene el jai alai, ciudad donde hay dos frontones jugando año tras año sin interruciones, sea cada día más reducido el número de cubanos que despunta en la profesión. Si en Gutiérrez en realidad hay madera, no debe bastar su derrota de anoche para que se le considere fracasado. Ni él tampoco debe dejarse aplastar por la pérdida de un partido que, al cabo, bien poca importancia tuvo. Charrita es muy joven y debemos procurar todos que no se estanque, que no se malogren sus facultades, que al paso que vamos, con la realidad de que los pelotaris cubanos veteranos lógicamente jugarán menos cada día y de los nuevos pocos se destacan. llegará un momento en que los cestistas nativos serán escasos y ocuparán en el cuadro puestos de ninguna significación.

Gutiérrez y Maguregui hicieron anoche 20 tantos.

En el primero Millán y Hugues perdieron contra Ochoa e Iturriaga, por cinco tantos.

Hoy se juega el cuarto partido del campeonato de las etapas prolongadas y de los recesos de enfermería. Arruti y Guillermo, contra Pistón y Ugartechea. Si éstos vencen, se habrá terminado el torneo Habana-Miami. Si, por el contrario, ganan los que representan al Frontón floridano, que cerró sus puertas hace ya varias semanas, será necesario jugar el encuentro del desempate. Los que han visto ensayar a Guillermo garantizan que ha recobrado todo su brío y que anda en el asfalto con velocidad de centella.

SECADES

Resultado de la función de anoche

Primer partido

	Tantos
Millán y Hugues, blancos	20
Ochoa e Iturriaga, azules	25

Ganador: AZULES.

Primera quiniela

Ganador: ARGARATE.

NUMEROSOS ATLETAS TIENEN MEDALLAS EN LA U. A. DE A.

La Federación de Tennis piensa entregar las suyas en un almuerzo que darán en el VTC

Quedan aún por entregar a sus ganadores un total de 101 medallas en las oficinas de la Unión Atlética de Amateurs... Pablo Montesinos, activo jefe de oficina de la UAA, dió ayer la lista completa a la publicidad, esperanzado en que los muchachos pasen a buscarlas lo más pronto posible... Entre los que aún no han pasado por la Unión, teniendo trofeos allá, están:

Medallas de oro:

Hay un total de 40, donde aparecen Alcebo, A. Castro, Sergio Barrientos, L. Alvarez, E. Marrero, F. A. Campa, M. Suárez, M. Romero, D. Rodríguez, J. F. Soto, Federico Mejor, Humberto Villa, R. Méndez, Porfirio Franca Jr. Pedro Alcebo, Luis Lewis, L. Díaz, M. Castro, Ramiro Valdés Daussá, Angel Aixalá, Manolo Suárez, Johnny Gutsens, Luis Estévez, Miguel Gutiérrez, Trocadio Hernández, Juanillo Mendizábal, R. Rodríguez, Hugo Fernández de Castro.

Medallas de plata:

Correspondientes al campeonato junior de basketball de 1937: Juan Eallo, M. González, J. Corrales, J. Rodríguez, Lázaro Santena.

Del campeonato de track de 1930: M. González, S. Pérez, R. García, J. Soto, M. Rivero, J. Muñoz, J. Saraza, J. H. Soto, José Sanjurjo, Johnny Gutsens, Pepe Sorzano, Miguel Montes, J. Núñez.

Medallas de bronce:

Marcelo Romo, Oscar Duyo, Pepe Sanjurjo, Porfirio Espinosa, R. de Castro, R. de la Torre, F. Alvarez, C. García, R. León, D. Rodríguez, M. Arango, J. Olazábal, Cheo Santana, A. Leiva, en track, Y, Fico López, A. Pérez, C. Cárdenas, J. Medel, M. Villasuso, del último campeonato junior de basket ball.

Todos estos atletas recibirán sus trofeos en las oficinas de la UAA, cualquier día laborable, de 3 a 6 de la tarde, previa identificación.

Medallas de tennis

La Federación Amateur Cubana de Lawn Tennis entregará sus medallas de 1937 en los primeros días del próximo mes de junio. Se organizará un almuerzo para celebrarse en el Vedado Tennis Club y existe la esperanza de entregar también, ese día, las correspondientes a la temporada que acaba de finalizar.

Las medallas que se entregarán de 1937, envuelven a los siguientes players:

Gustavo Vollmer, campeón nacional de singles, y Ricardo Morales y Lorenzo Nodarse, campeones dobles; Celeste Garat, campeona de singles, y Margot Torriente de Rose y Zoila Rodríguez de la Fe, campeonas de dobles.

Al mismo tiempo, habrá medallas para Jorge Bérriz, Benjamín García, Ignacio Zayas, Pepe Agüero, A. Molina, Margot Morera, J. Ruiz, Lidia Lombard, Guido Conill, Elena de la Torriente y R. París.

HABANA MADRID

Resultado de la función de anoche

Primer Partido

	Tantos
Girón y Rementería, blancos	15
Salvador e Ibarlucea, azules	25

Ganador: AZULES.

Primera Quiniela

	Tantos
Salvador	2
Rementería	6
Girón	2
Ibarlucea	1
Uria	3
Aníbal	3

Ganador: REMENTERIA.

Segundo Partido

	Tantos
Constante y Uria, blancos	26
Pascau y Aníbal, azules	30

Ganador: AZULES.

Segunda Quiniela

	Tantos
Constante	0
Pascau	1
Gabriel II	0
Cubota	6
Bernal	2
Buendía	0

Ganador: CUBOTA.

Tercer Partido

	Tantos
Gabriel II y Cubota, blancos	24
Bernal y Buendía, azules	30

Ganador: AZULES.

Segundo partido

	Tantos
Gutiérrez II y Maguregui, blan.	20
Guernica y Mendizábal, azules	30

Ganador: AZULES.

Segunda quiniela

Ganador: LABAT MENOR.

Tercer partido

	Tantos
Emilio y Salazar, blancos	30
Labat menor y Eugenio, azules	25

Ganador: BLANCOS.

Programa para la función de hoy, miércoles 18, a las 8.30 p. m.

PRIMER PARTIDO, a 25 tantos: Creus y La Paz, blancos, contra Ferrer y Alvarez, azules. A sacar ambos del cuadro 10.

PRIMERA QUINIELA, a 6 tantos: Azpiri, Ituarte, Elizondo, Berrondo, Ibarlucea e Irigoyen.

SEGUNDO PARTIDO, a 30 tantos: Arruti y Guillermo, blancos, contra Pistón y Ugartechea, azules. A sacar ambos del cuadro 10.

SEGUNDA QUINIELA, a 6 tantos: Ecenarro, Uriona, Argárate, Malluquiza, Egozcue y Goitia.

TERCER PARTIDO, a 30 tantos: Egozcue y Goitia, blancos, contra Argárate y Uriona, azules. A sacar ambos del cuadro 10.

EARL WHITEHILL DETUVO EN SECO A LOS ATLETICOS

Con este triunfo, el equipo de Cleveland se ha colocado a medio juego del primer lugar

CLEVELAND, Mayo 17. (AP.)—Earl Whitehill dejó hoy a los Atléticos en sólo cuatro hits y los derrotó, 5 por 1, para poner al Cleveland a sólo medio juego de los Medias Rojas de Boston, que están en el primer lugar.

Whitehill comenzó algo wild y con dos bases por bolas y un hit de Werber le hicieron una carrera en el primer inning. Después se compuso y ayudó a su causa con dos hits.

George Caster, que estuvo muy wiuld, dando siete bases por bolas, ayudó a las anotaciones de sus rivales lanzando dos wilds.

Bob Feller, que tenía dolores en un hombro, anunció el manager Oscar Vitt que ya está en condiciones de lanzar y de él dependerá en el juego final de la serie.

Véase el score:

FILADELFIA

	V.	C.	H.	O.	A.	E.
Moses, rf	4	0	0	4	0	0
Ambler, ss	3	1	0	0	1	0
Werber, 3b	3	0	1	2	1	0
Siebert, 1b	3	0	0	8	1	0
Johnson, lf	3	0	1	1	0	0
Brucker, c	3	0	0	4	0	0
Chapman, cf	4	0	1	3	0	0
Lodigiani, 2b	4	0	1	1	3	0
Caster, p	2	0	0	1	2	0
Hayes (1)	1	0	0	0	0	0
Totales:	30	1	4	24	8	0

(1)—Bateó por Caster en el 9o.

CLEVELAND

	V.	C.	H.	O.	A.	E.
Lary, ss	2	0	1	0	7	0
Campbell, rf	4	0	2	3	0	0
Hale, 2b	4	0	0	2	3	0
Heath, lf	4	1	2	5	0	0
Averill, cf	3	1	0	4	0	0
Trosky, 1b	4	2	2	11	0	0
Keltner, 3b	4	1	1	2	1	1
Hemsley, c	4	0	0	0	1	0
Whitehill, p	3	0	2	0	0	0
Totales:	32	5	10	27	12	1

Anotación por entradas:

Filadelfia . . . . 100 000 000—1
Cleveland . . . . 000 200 30x—5

Sumario:

Empujadores: Keltner, Whitehill, Trosky, 2; Johnson. Two base hits: Keltner, Johnson. Three base hit: Heath. Home run: Trosky. Sacrifices: Werber y Lary. Double plays: Lary a Hale a Trosky; Siebert, sin asistencia. Quedados en bases: Filadelfia, 9; Cleveland, 11. Bases por bolas: Caster, 7; Whitehill, 4. Struck outs: Caster, 4. Dead balls: Whitehill. a Siebert y a Caster. Wild pitches: Caster, 2. Umpires: Moriarty y Kolls. Tiempo: 2:02.

PAUL DERRINGER DETUVO AYER AL FILADELFIA, 13x1

Expulsaron los Rojos del box al pitcher Claudde Passseau para ganar fácil

FILADELFIA, Mayo 17. (AP.)—Combinando el efectivo pitching de cuatro hits de Paul Derringer con un tremendo ataque al bate, los Rojos de Cincinnati alcanzaron una fácil victoria, 13 por 1, sobre los Phillies.

Los Rojos expulsaron a Claude Passeau en menos de un inning de actuación en el box y después continuaron su despiadado ataque contra Al Smith y Pete Sivess, alcanzando un total de 22 hits.

El Filadelfia ligó dos de sus cuatro hits en el primero para salvarse de la lechada.

Ofrecemos el score a continuación:

CINCINNATI

	V.	C.	H.	O.	A.	E.
Frey, ss	5	2	2	2	5	0
Cooke. lf	5	2	3	2	0	0
Goodman, rf	6	2	3	1	0	0
McCormick, 1b	6	2	4	13	1	0
Lombardi, c	5	1	3	4	0	0
Craft, cf	5	1	1	2	0	0
Riggs, 3b	4	0	2	0	2	0
Kampouris, 2b	4	1	1	2	6	0
Derringer, p	6	2	3	1	2	0
Totales:	46	13	22	17	16	0

FILADELFIA

	V.	C.	H.	O.	A.	E.
Muller, 2b	3	0	0	2	3	1
Young, 2b	1	0	0	0	0	0
Klein, rf	4	1	1	2	2	0
Martin, cf	4	0	2	6	0	0
Browne, lf	4	0	0	1	0	0
Scharein, ss	2	0	1	4	2	2
Corbett, 1b	4	0	0	9	1	0
Whitney, 3b	3	0	0	1	1	0
Atwood, c	1	0	0	1	1	0
Clark, c	2	0	0	1	1	1
Passeau, p	0	0	0	0	0	0
Smith, p	0	0	0	0	2	0
Sivess, p	2	0	0	0	0	0
Totales:	30	1	4	27	13	4

Cincinnati . . . 301 421 011—13
Filadelfia . . . 100 000 000— 1

Sumario:

Empujadores: McCormick, 4; Lombardi, 2; Craft, Frey, 2; Cooke, 2; Riggs, Browne. Two base hits: Riggs, Cooke, Goodman, Craft, McCormick, 2; Derringer, Martin, 2. Three base hit: Riggs. Home run: Frey. Double plays: Atwood a Scharein; Corbett a Scharein a Corbett; Whitney a Mueller a Corbett; Klein a Clark a Whitney; Derringer a Kampouris a Frey a McCormick. Quedados en bases: Filadelfia, 5; Cincinnati, 14. Bases por bolas: Passeau, 1; Smith, 3; Sivess, 4; Derringer, 3. Strike outs: Derringer 4; Sivess, 1. Hits: a Passeau, 5 en dos tercios innings; a Smith, 10 en 3 y un tercio, (ningún out en el quinto); Sivess, 7 en 5. Perdió Passeau. Umpires: Stark, Barr y Stewart. Tiempo: 2:01.

EMPUJADORES

Foxx, Red Sox	39
Galan, Cubs	25
Ott, Gigantes	25
Marty, Cubs	23
Gehringer, Tigers	22
Dickey, Yankees	21

F.C.D. 2016

RECIBIO UN MORTAL BALAZO UN POBRE NIÑO QUE JUGABA CON UN REVOLVER QUE ESTABA CARGA[DO]

(COLUMNA SEXTA)

SOLICITA EL FISCAL 17 ANOS PARA UNA MUJER QUE DIO MUERTE A SU MARIDO EN IMIAS CUANDO REÑIAN A NAVAJAZ[OS]

(COLUMNA OCTAVA)

La atención a Casas de Socorro

No hace falta recordar el conocido proverbio latino para que declaremos que la salud del pueblo, su inmediata atención y amparo, es realmente ley suprema e inexcusable a la cual debe responder por encima de toda otra exigencia la primordial función del Estado.

Interpretando la regla inflexible, los Ayuntamientos, como representantes de la comunidad, cumplen una de las principales misiones a ellos encomendadas instituyendo una serie de organismos encargados de velar por la salud pública dispensando determinadas medidas de beneficencia o de salvamento y protección en casos de siniestro.

Los dos guiones marginales de tales servicios, son los Cuerpos de Bomberos y las Casas de Socorro.

Sobre los primeros, la moderna tendencia y también las modernas necesidades van imponiendo la conveniencia de que sean los municipios los que creen y sostengan los servicios de incendio. Los años, que todo lo transforman, han cambiado la psicología de varias actitudes humanas. Hace apenas cincuenta años, alistarse en un Cuerpo de Bomberos traducía un gesto romántico, un impulso desinteresado y heroico. Sin más satisfacción que la que brinda a todo espíritu amplio y generoso el deber cumplido, el bombero era el anónimo soldado de un ejército cuyo sólo afán era servir a sus semejantes en los momentos de peligro sin aspirar a más recompensa que los lauros de la inmortalidad conquistados en combate contra los elementos. Era la época aún en que el anuncio de un incendio ponía en la noche de la urbe abandonada al sueño reparador, exaltaciones de pesadilla por la voz de bronce de las campanas echadas a vuelo para despertar a los vecinos; era también la época en que los medios de extinción y las condiciones de los edificios requerían tal voluntaria y unánime colaboración. Los tiempos son distintos: hoy el bombero no es sólo vocación, es también preparación técnica, prestación de servicio, enrolamiento disciplinado con dejación de otros medios con que librar la subsistencia. Por eso en las poblaciones en las que aún son utilizados los servicios de Cuerpos voluntarios, los Ayuntamientos contribuyen a su sostenimiento con alguna subvención que asegure su más eficaz desenvolvimiento, en la imposibilidad económica de crearlos y mantenerlos. En otros Ayuntamientos, el team de incendios se organiza por la fuerza pública en los momentos en que surge el siniestro.

Pero si el servicio de incendios es inexcusable precisamente porque se ignora el momento en que ha de aparcer el fuego y las proporciones que alcanzará, igualmente la atención de las Casas de Socorro requiere idéntica importancia, acaso de más amplia necesidad por la diversidad de sus servicios y por su posición en el aspecto legal del proceso de heridos y lesionados.

En cierto modo, que sea modesto, que no esté a la altura de la importancia de una población cualquiera su servicio de extinción de incendio, puede estar justificado si se tienen en cuenta las posibilidades económicas del Municipio, pero que su Casa de Socorro, que en el presupuesto ordinario tiene que figurar dotada con determinadas sumas destinadas a personal médico y subalterno, a medicinas y útiles, carezca en un momento dado de lo más perentorio para atender de primera intención a un herido, es un caso de abandono, un delito público que se encuentra incluído en los preceptos del Código Penal.

No vamos a citar lugares. Pero algunas quejas hemos recibido de casos que reflejan tan punible abandono en Casas de Socorro de provincias.

Que se carezca, por el momento, de suero antitetánico para ser aplicado a quien ha sufrido una herida cuya naturaleza lo requiere, puede pasar, pero no debe ocurrir. Que no se tenga a mano un balón de oxígeno, que no se pueda practicar inmediatamente una transfusión de sangre, que se adolezca del instrumental indispensable para específicas intervenciones de urgencia, puede justificarse algunas veces por los exiguos recursos con que se cuenta, pero que el médico no aparezca por ninguna parte y que el practicante no tenga en sus armarios ni siquiera algodón, vendajes, iodo ni agua aséptica para atender una herida, es un delito de lesa humanidad que no puede consentirse por el vecindario.

Préstese por los alcaldes y ayuntamientos una vigilante atención sobre el servicio de Casas de Socorro; movilícense los medios para que presten al ciudadano los auxilios que de ellas se soliciten y con ello se contribuirá a afirmar en las sociedades que representan que el precepto latino es la esencial divisa que mantienen.

Importante sesión celebró el Club Rotario de Santa Cruz del Sur, en relación con el balneario público

Se pidió a la Empresa de los Ferrocarriles Consolidados que corran un «gascar» extra los domingos desde Camagüey, a las 7 de la mañana para regresar a las cinco de la tarde

El sábado celebró la sesión comida aniversario el Rotary Club de Santa Cruz del Sur con nutrida asistencia, entre las que había muchas damas.

Al pase de lista respondieron: Dr. Segundo A. Terradas, Presidente; señor José A. Ferrer Suárez, Presidente anterior; señor Miguel Martínez Milanés, Vice Presidente; doctor Miguel C. Araoz y Nieto, Tesorero; Proc. Clemente Arias, Secretario. Los señores Dr. Ruperto Notario V., Proc. Rufo Hernández López, Arturo Palma de Armas, Vocales; y, Tomás Hernández Montero, Alberto Rodríguez Espinosa, Manuel Ramón Hernández Serrano, José Tamajón Masot, José Méndez Pérez, José Puga Rosales y Manuel de Gótor Ruiz, socios. Como visitantes: Sra. Aida Vega de Terradas; Sr. Angel Cassola Perdomo; Srta Georgina Cassola; Sra. Faxas de Martínez; Srta. Rosa Martínez Faxas; Sra. Dulce María Rivas de Palma; Srta. Rita Fernández; Sra. Nohelia Lara de Puga y el señor Villalonga.

Importantes los acuerdos tomados: recordar al señor Alcalde Municipal la petición que se le hiciera el año pasado en su carácter de Presidente del Comité Pro Balneario Público, de una parcela en el mismo para la caseta de Rotarios y familiares.

Pedir a los Ferrocarriles Consolidados de Cuba corran un gas-car extra los domingos desde Camagüey a las 7 de la mañana para regresar de Santa Cruz del Sur a las cinco de la tarde; con un precio de un peso veinte centavos el boleto de ida y regreso.

La Comisión Nominadora entregó la lista que recomienda para Directores del Club en el año social de 1938 a 1939, a los señores: Presidente, Segundo A. Terradas; Vice Presidente, Ruperto Notario; Secretario, Rufo Hernández López; Tesorero, Miguel Araoz Nieto; Sargento de Armas, José Tamajón Masot; Vocales: Miguel Martínez Milanés; Belarmino Díaz Barreiro; Tomás Serrano Ferrer; y, Tomás Hernández Montero.

El señor José Tamajón Masot, delegado del Club a la Conferencia de Sagua la Grande, que se celebrara en los días 29 y 30 de abril ppdo. y primero de mayo corriente, informó con lujo de detalles el desarrollo de la magna asamblea rotaria que culminó con la exaltación al cargo de Gobernador del Distrito 25 del Procurador Alfredo Correoso Quesada, actual Presidente del Rotary Club de Camagüey.

Se acordó organizar la inauguración de la Biblioteca Pública Rotaria, «Liceo Tomás M. Zapata» para el próximo día 20 de mayo, conforme sugerencia del Gobernador Rotario doctor Manolo Galigarcía.

Se están cursando invitaciones a todos los Rotary Clubs del Distrito para el día 20 de mayo, en el que correrá un tren extra por la mañana desde Camagüey, que regresará después del ordinario de la tarde; se está combinando el programa para la sesión almuerzo, el baño en la playa y la matinée bailable en el balneario o en la nueva ciudad.

La Biblioteca Pública «Liceo Tomás M. Zapata» de Santa Cruz del Sur está recibiendo las donaciones de libros para la misma, que como se expresa, será inaugurada el día 20 de mayo.

El domingo celebró un acto cultural en homenaje al Día de las Madres, la delegación de la Hermandad de Jóvenes Cubanos de la localidad.

El acto quedó muy lucido y tuvo numerosa concurrencia; lo presidió el señor Manuel de Gótor Ruiz, que a su vez es presidente del Ayuntamiento y de la Junta de Educación del Distrito.

La apertura por encargo del señor Gótor estuvo a cargo de Clemente Arias; a continuación recitaron poesías alusivas a la conmemoración que se efectuaba las niñas Zoila Almanza y Nélida Couto; luego pronunció un bonito discurso el joven Adalberto Mateo, de la Hermandad; después recitó la niña Rosita Ventura. A nombre del Rotary Club habló en el acto el señor Rufo Hernández; habló luego el Inspector Municipal de Agricultura, señor César Zavala; pronunció elocuentes frases el Secretario de la Hermandad, señor Antonio Fernández Ferrer; recitó una poesía el niño Abelardo Curra Diéguez; e hizo el resumen el joven Manuel Dupuy Pacheco, Presidente de los Jóvenes Cubanos.

El homenaje se verificó en el Salón Cine del Teatro Santa Cruz, cedido por su empresario el señor Luis M. Pérez Mata.

El Balneario Público ofrece no sólo un lugar de sport y recreo, sino una magnífica vista panorámica al visitante; gracias al esfuerzo titánico del joven Pepe Betancourt Alemán y su grupo de amigos que se han empeñado en dotar a la ciudad de un lugar adecuado que demuestre a propios y extraños de cuánto es capaz un pueblo que decididamente lucha por resurgir. Llegue hasta tan esforzados paladines de la reconstrucción de Santa Cruz del Sur, la felicitación de este periódico.

El Unión Club anuncia un baile en sus salones para la noche del 20 de mayo.

Está mejorando de las lesiones que en un accidente sufriera recientemente el señor Marcos Jarque Vicente, que está recluído en el Hospital General de Camagüey.

Clemente ARIAS,
Especial.

DE LA VIDA NACIONAL

Continúan con gran empeño el Juez y la Policía, las investigaciones para aclarar la muerte de la Sra. Espinosa

Las autoridades no descansan tomando declaración a muchos testigos. La hermana de la víctima prestó declaración de gran interés. Se cree ya estar en posesión de una pista

Ha despertado viva espectación en todo el término municipal la muerte de María Espinosa y el Juzgado, las autoridades militares y de la policía nacional no tienen un momento de descanso en esta labor y día y noche se trabaja sin cesar para llegar al esclarecimiento del autor o autores de lo que hasta el momento, todo hace presumir un caso de asesinato. El teniente del Ejército Constitucional Filomeno Martínez, el sargento Joaquín del Toro, constituído en investigador, el cabo Tomás Rodríguez, el Juez doctor Máximo Fernández Tablada, el sargento de la policía y vigilantes a sus órdenes, no sienten el cansancio ni el agotamiento físico que todo este trabajo supone, y siguen con marcado empeño y con un interés ilimitado, las investigaciones y pruebas periciales para poder llegar a descubrir los responsables de tan repugnante hecho.

El Juzgado está lleno de público, no hay hora determinada para el trabajo, el cuartel de la guardia rural y la Jefatura de Policía, están siendo centros de gran movimiento en este caso que se investiga y el público deseoso de poder conocer a los responsables de lo que se presume sea un asesinato, muestra hasta cierto punto, impaciencia; pero como todas estas investigaciones, tienen que hacerse de una forma mesurada, habilidosa y serena, poco a poco se conocerá de todo lo ocurrido y en la forma que se produjo la muerte de María Espinosa, y los que tenemos a nuestro cargo el sector informativo de la prensa, tratamos de hurgar entre los que conocían a la occisa y a Acosta, para ver si logramos ayudar a las autoridades a descubrir los responsables para lo cual tanto en el Juzgado como en la jefatura de policía y el cuartel de la guardia rural, contamos con facilidades para nuestro trabajo y las autoridades todas nos facilitan la labor de manera muy especial.

Entre las declaraciones prestadas hasta la fecha, existen contradicciones, porque mientras que el acusado José Acosta, manifestó al Juzgado en su primera declaración, de «que al ver que María se internaba en el monte «Siguanea» se retiró por lo difícil que se hacía penetrar, una declaración posterior, aparece que Acosta estuvo dentro del montecito o sus alrededores por espacio de más de dos horas, pues esta confidencia fué recibida esta mañana y llamados a declarar más testigos, lo que demuestra que el acusado en sus declaraciones, ha tratado de despistar a la justicia; pero no obstante, ésta sigue la pista hasta llegar a su esclarecimiento total.

Interrogando a los que conocían al Acosta

Nos hemos acercado a personas que dicen conocían a José Acosta desde hace tiempo y quisimos recoger su impresión en cuanto a la moral y antecedentes del mismo, pero según se nos informa, este individuo no tenía el hábito del trabajo, y le agradaba vivir en la holganza. Por mediación de personas de respeto y formales, sabemos de que el legítimo esposo de María llamado Juan Alvarez Pérez que también se encuentra detenido, es un hombre honrado, trabajador y nunca tuvo diferencia alguna con su esposa durante los diez años que llevaron de manera armónica la vida conyugal esforzándose siempre por llevar a su casa el producto de su trabajo, por lo que tanto el público, como las propias autoridades están de acuerdo en que éste resulta inocente y por consiguiente exento de toda responsabilidad.

El hermano de la víctima

Hoy compareció ante el Juzgado un hermano de la víctima nombrado Severino Espinosa, que vive en Miller y a nuestras interrogaciones nos dice que es hermano de María y que ésta era casada legítimamente con Juan Alvarez Pérez, hombre bueno, noble, trabajador y honrado con quien su hermana llevó la vida matrimonial sin discordias de ninguna clase porque le daba un trato muy excelente y humano; que un día debido a la falta de trabajo y que Juan a pesar de muchas gestiones no podí ganarse el sustento, su hermana María que estaba pasando hambre y miseria, decidió marcharse para la casa de su otra hermana Teodomira vecina de este pueblo, a lo que su esposo no puso reparo alguno dejándola en libertad para su libre determinación, y estando en casa de Teodomira con su hija Juanita, era atendida con lo que buenamente podían como pobres pero sin carecer de un pedazo de pan; que un día encontrándose en Mabujina vino a casa de su hermana donde se encontraba María y las auxilió en lo que pudo en aquel momento ya que conocía que cualquier pequeña ayuda era necesaria debido a la situación que estaban atravesando.

Sigue diciéndonos Severino, que pocos meses después le informaron de que María había sido seducida por José Acosta a quien conoce desde joven y tan pronto tuvo conocimiento de esto, vino a Camajuaní con el propósito de hacerla desistir de su idea y de que entablara relaciones con Acosta, pues como lo conocía bien, sabía que era un individuo de malos instintos, poco adicto al trabajo y explotador pero ya su hermana había abandonado la casa de Teodomira marchándose con Acosta, y se enteró después de que se había colocado en la casa particular del comerciante de esta villa Guillermo Polanco, teniendo ella que comprarle ropa y hasta zapatos con el producto de su trabajo, que posteriormente, se enteró de que su hermana Teodomira estaba enferma y trató de volver a Camajuaní para verla y auxiliarla en algo y además para ver si lograba ver a María, pero circunstancias del momento le obligaron a posponer su viaje, hasta unos días en que vendría y trataría de llevarse a María para su casa para atenderla y cuidarla al igual que si quería llevarse a su hijita Juanita, pero estando preparando este viaje, fué enterado de lo ocurrido a su hermana estimando como responsable de la muerte de ella a José Acosta por los antecedentes todos y los que en particular tiene de ese individuo.

Interrogando a José María Espinosa y Ramona Padrón

Esta mañana interrogamos a José María Espinosa y a Ramón Padrón, el primero dice ser sobrino de la occisa ignoando lo ocurrido por estar ausente del lugar ese día pero que conoce a Acosta y sabe que es de malos antecedentes considerándolo autor de la muerte de su tía; en cuanto a Ramona Padrón, dice ser vecina de la misma finca «Trinidad» y que el día de los hechos sintió «un alboroto» en la casa de José y pudo enterarse por otros vecinos de que María se había extraviado decidiéndose algunos a buscarla.

Acosta estuvo acusado del asesinato de un chino

Hace algún tiempo fué asesinado en el cuarto donde dormía un asiático apellidado Chong próximo al central Fe del mismo barrio de Salamanca, y por esa causa fué detenido y procesado el propio José Acosta quien más tarde fué libertado al quedar este crimen en la impunidad y cuando esto ocurrió todas las sospechas recaían sobre Acosta, por lo que los que lo conocen no dudan que sea ahora responsable de la muerte de su amiga.

Declaración de los menores

Los menores Emilio Vega Morales y Roberto Verges Izquierdo en sus declaraciones dicen que ellos se pusieron a buscar a María y que José les había dicho que miraran por el montecito a ver si encontraban a la occisa y estando en esta búsqueda, se impresionaron mucho cuando la vieron pendiente de la guásima y salieron corriendo y asustados para la casa de Agustín a decirle donde había aparecido y en la forma que se encontraba.

Esta tarde partió nuevamente para el lugar de los hechos el sargento Joaquín del Toro, por haber recibido ciertas confidencias que por el momento no revelaremos, las que pueden dar con la clave de todo lo ocurrido el día 5 al 7 del corriente en que se conocieron los hechos de que nos estamos ocupando.

Nosotros seguimos pendientes de la actuación de nuestras autoridades en las que el pueblo puede tener absoluta confianza en la seguridad de que ni regatearán esfuerzos ni agotarán medio alguno para lograr la verdad de lo ocurrido.

Enrique QUIROS
Corresponsal

INAUGURACION DEL MONUMENTO A MARTI EN LA VILLA DE GUINES

A las nueve y media de la mañana del día 20, aniversario de la instauración de la República, se develará el monumento levantado al Apóstol en el parque Central de la villa de Güines.

Con tal motivo se efectuará una gran manifestación cívica en la que tomarán parte las autoridades, asociaciones locales, Instituto, escuelas públicas y privadas, logias masónicas, Consejo Central de Ajef. y otras que irán en excursión desde la capital y otros puntos de la provincia.

Este monumento se ha levantado a iniciativas de la Logia Ajef «José Martí» de dicha localidad. Para su erección se verificó un concurso nacional entre los escultores cubanos, en el cual se presentaron once proyectos, y el jurado, por unanimidad, escogió el del notable escultor Sr. Teodoro Ramos Blanco que ahora se inaugura. El jurado lo formaron las distinguidas personalidades del mundo artístico Dres. Luis de Soto, Eugenio Sánchez de Fuentes, Nicolás Pérez Reventós, Dulce Ma. Borrero y Antonio Iraizós del Villar.

El monumento, todo de mármol cubano, es una hermosa obra de arte moderno de gran originalidad, formando uno de sus extremos un gran libro tallado en mármol de gran fuerza arquitectónica, y el busto en bronce del Apóstol, que ocupa el centro del monumento, es una magnífica obra escultórica, una feliz concepción de Ramos Blanco, que de manera brillante y cierta ha reafirmado en él su personalidad ya consagrada y que se destaca entre nuestros mejores escultores.

En el acto del descubrimiento hará uso de la palabra el doctor Mario Fuentes Aguilera y recitará la Reina de los Ajef, la bella y distinguida señorita Palmira Marrero y Curbelo.

A continuación de este hermoso y patriótico acto se verificará, junto al monumento develado, el simpático del Beso de la Patria, por las escuelas del distrito.

El acto, —discurso y recitaciones—, se trasmitirá por radio.

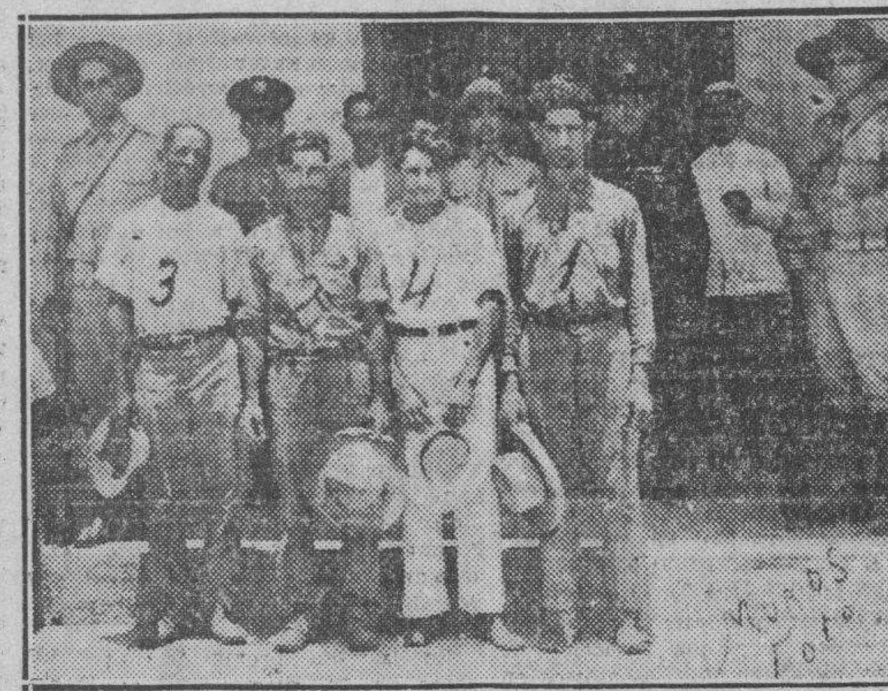

Los detenidos en Camajuaní por la muerte de María Espinosa, cuando eran conducidos a la cárcel de Remedios por los soldados Francisco Jiménez y Angel Pulido, nombrándose, número 1, José Acosta Pérez, amigo de María, sobre el que recaen todas las sospechas; número 2, Agustín Acosta hermano del primero, y número 3, Félix Corrales, considerados cómplices, y el número 4, Juan Alvarez, esposo legítimo de la occisa, de la que estaba separado desde hace casi un año y al que se señala como inocente en este proceso, esperándose su libertad inmediata.

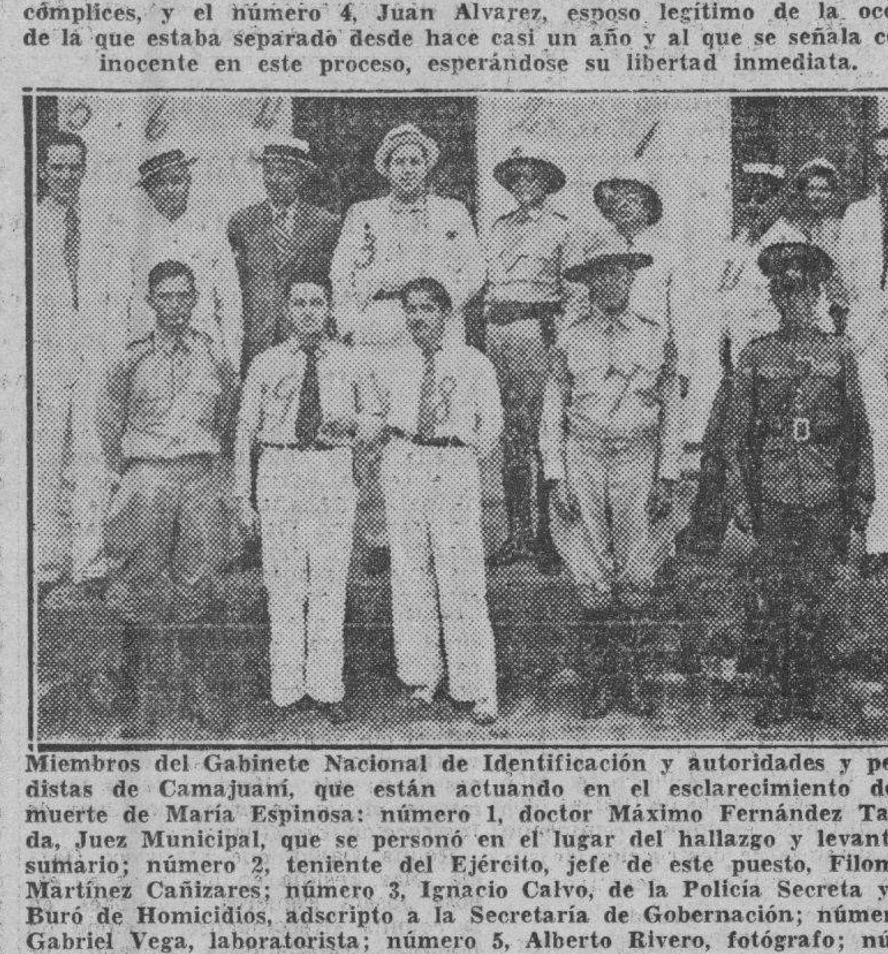

Miembros del Gabinete Nacional de Identificación y autoridades y periodistas de Camajuaní, que están actuando en el esclarecimiento de la muerte de María Espinosa: número 1, doctor Máximo Fernández Tablada, Juez Municipal, que se personó en el lugar del hallazgo y levantó el sumario; número 2, teniente del Ejército, jefe de este puesto, Filomeno Martínez Cañizares; número 3, Ignacio Calvo, de la Policía Secreta y del Buró de Homicidios, adscripto a la Secretaría de Gobernación; número 4, Gabriel Vega, laboratorista; número 5, Alberto Rivero, fotógrafo; número 6, Francisco Iglesias, de la Policía Secreta; número 7, sargento Joaquín del Toro, investigador del hecho; número 8, Delio Carreras, oficial del Juzgado actuante conjuntamente con el Juez; número 9, Alberto Gómez, Secretario del Juzgado; número 10, miembro del S.I.M.; número 11, nuestro corresponsal, Enrique Quirós; número 12, Manuel Silverio, asistente del teniente Martínez, y Bernardo Suárez, vigilante de la Policía Nacional.

Se ha procedido al exterminio de una plaga de bibijagua que apareció en una finca del barrio Las Ovas, P. R

Gracias a las rápidas y eficaces gestiones realizadas cerca del Secretario de Agricultura, por el Dr. Luis F. Azúa, se logró la extinción del insecto, salvando cosechas

Atendiendo las gestiones que en tal sentido hiciera cerca del Secretario de Agricultura, doctor Amadeo López Castro, el doctor Luis Felipe Azúa, culto y valioso letrado vueltabajero, inmediatamente se dispuso por el Departamento de Sanidad Vegetal, con las máquinas Thompson y los demás materiales consistentes en arsénico y azufre, la exterminación de la horrible plaga de bibijagua que venía haciendo estragos considerables en la finca que posee el mencionado doctor Azúa en el vecino barrio de Las Ovas y en todas las demás de ese lugar, donde los daños a los frutos menores y a la propiedad eran incalculables.

Los expertos de la Secretaría de Agricultura, cumpliendo así las instrucciones del propio Secretario que tanto interés se toma por mejorar la vida campesina, vienen trabajando día y noche en la labor extirpadora de esa plaga de insectos que todo lo destruyen y lo arruinan.

Se espera por todos los guajiros de las demás zonas afectadas, la generosa cooperación del Departamento de Sanidad Vegetal de Agricultura, para poner término a un mal que alcanza proporciones nacionales y siembra la miseria en nuestros campos.

Tanto el doctor Azúa como los demás propietarios beneficiados por esta medida del doctor López Castro, ruegan al Corresponsal que haga llegar hasta él y hasta el doctor Jorge Deschapelles, el sincero agradecimiento y el aplauso público que ambos se han ganado por sus buenas intenciones en beneficio de los infelices campesinos vueltabajeros. G. RODRIGUEZ, Corresponsal.

DE EL CANO

Después de un no muy corto período de receso por motivos de salud, reanudo mi correspondencia en el bien querido decano de la prensa habanera.

La primera de mis notas va dedicada a nuestra amada Parroquia, que ha quedado su hermosa iglesia parróquial a medias en la restauración que nuestro párroco ha querido (con muy buen acierto) hacerle, agrandándola con dos naves laterales, pues ya resultaba chica para el sinnúmero de devotos que acuden a ella y muy especialmente durante la cuaresma, en la que la devota imagen de Jesús Nazareno del Rescate viene desde su Ermita para los cultos tradicionales que desde tiempo inmemorial vienen tributándosele en esa época todos los años, hasta que es trasladada en la tarde del Domingo de Resurrección otra vez a su Ermita, en donde queda depositada durante todo el año hasta el martes de carnaval del año siguiente, que es trasladada nuevamente para El Cano.

La causa, única causa casi siempre en todas estas cosas, es la falta de dinero para continuar las obras, y desde aquí me atrevo a dar una llamada de atención a los innumerables devotos que tiene esta sagrada advocación de Jesús, que ya sus devotos se han cansado, que ya no se acuerdan tantas almas atribuladas cuando encontraron el consuelo de sus penas al pie de tan venerada imagen. ¡Devotos del Nazareno: ¿vais a permitir que la obra hermosa emprendida por nuestro Párroco se quede a medias por no hacer un pequeño esfuerzo para terminarla? ¿Permitiréis que la Casa del Señor sea inferior a vuestras lujosas residencias? ¿No podéis restar un poquito cada día de vuestros paseos, teatros y placeres para ir a llevarlo a Jesús que tantas veces os ha socorrido con largueza en vuestras necesidades? Tened presente que Dios da ciento por uno y que hasta un vaso de agua que se dé con intención de caridad él lo recompensa nada menos que con la vida eterna y... contribuid! Hacen falta lo menos dos mil pesos más para terminar el proyecto a ejecutar... ¡Devotos de Jesús: contribuíd con largueza y no olvidéis que El da ciento por uno!

Ahora una nota de sociedad: La distinguida y bella señorita Berta Galletti y de la Torre, hija del muy querido doctor Julio Galletti y Pimentel y de su bella y atractiva esposa Marta de la Torre y Latté, contraerá matrimonio con el distinguido joven Arturo Muñoz y López, alto empleado del banco Boston, en la bella y moderna iglesia de San Juan de Letrán, del Vedado. Irá allí a oiciar en la ceremonia el Párroco de este pueblo de El Cano D. Manuel Rodríguez Rozas. Felicidades a los futuros esposos les desea ... ...

El corresponsal-cronista.

DEL CENTRAL «JARONU»

En la noche de ayer, ante una gran concurrencia se celebró en el Club de este Central, el último escrutinio para seleccionar la «Señorita Club Jaronú 1938».

El resultado fué el siguiente:

Señoritas: María Antonio Guaty, 100.050 votos; Blanquita Machín, 90.250 votos; Blanquita García, 84.350 votos; Eduarda Cordón, 50.500 votos; Angélica Diez, 26.000 votos, y Elena Valedon, 6.250 votos, siendo, por lo tanto, proclamada entre grandes aplausos «Señorita Club Jaronú 1938» la encantadora María Antonia Guaty, y como damas de honor las bellísimas Srtas. Blanquita Machín y Blanquita García.

En un soberbio baile dado en honor de las triunfadoras, se confirmará esta proclamación.

Dicha fiesta tendrá efecto el próximo día14, y me permito asegurar que será algo maravilloso.

Un artista, traído al efecto, confeccionará el trono.

Los Hermanos Avilés, la magnífica orquesta Santiaguera será la que amenice los bailables.

Un gran programa ha sido confeccionado por la Comisión organizadora.

Saldrá un Gás-Card de Esmeralda para Jaronú a las ocho de la noche y otro de Morón a las nueve. Vendrán repletos de parejitas.

Nuevamente quiero felicitar al señor Juan Mangana el más entusiasta y dinámico de nuestros presidentes,por el éxito enorme que obtuvo el concurso que con tanto acierto ideó y dirigió.

También la Junta Directiva del Club Jaronú, trabajó activamente y merece nuestras felicitaciones cordiales.

Un viejo amigo que se casa

Jorge Porta, alto empleado de este Central, contraerá matrimonio próximamente.

La bellísima señorita Mika Redondo, hija del señor Alberto Redondo, Jefe de Maquinaria de este Central, será la desposada.

Que sus sueños se vean pronto realizados, y una eterna luna de miel les deseo sinceramente.

Vuelve la pelota...

Los muchachos están embulladísimos con el Campeonato inter-socios que está organizando el Club Jaronú.

Sergio, Sagua, Gracia y Rafaelito no paran un momento de laborar para llevarse los mejores jugadores.

Ahora están luchando por conseguir la «firma» de Luis Fernández y Luis Velasco, algo estupendo en toda clase de posiciones ambos.

También hemos escuchado que es muy probable que Rosado vuelva por sus laureles de gloria a nuestra Sociedad.

Muchos éxitos!... y seguiremos informando.

Antonio Cuesta,
Corresponsal.

UN EX-ALCALDE DE TRINIDAD HIRIO A TIROS A 2 HOMBRES POR DISGUSTOS PERSONAL[ES]

Lesionadas dos personas al volcar un motor de línea. Desea el Gobernador de Oriente que se creen Escuelas del Hogar en todas las Provincias. Otras informa[ciones]

PINAR DEL RIO

INTENSA CAMPAÑA SANITARIA

PINAR DEL RIO, mayo 17. DIARIO, Habana.—Auxiliado por el Jefe del Octavo Regimiento, Teniente Coronel Benítez Valdés, viene el Jefe Local de Sanidad, doctor Eduardo Ubieta, realizando una intensa campaña sanitaria al través de todos los sectores de la vida local.

La Jefatura Local de Sanidad carece de personal suficiente para llevar a cabo una labor eficiente y necesaria, pues apenas si cuenta con una docena de obreros y sus consignaciones para gastos de materiales, ridículas y altamente reducidas.

Por otra parte, se carece de pipas para el riego de las calles, de carros para la recogida de basuras, etc. Volvemos a insistir en la necesidad de equiparar esta Jefatura Local de Sanidad de acuerdo con su categoría, ya que se da el caso que otras de esta propia Provincia, tienen mayores consignaciones y mayor número de obreros que la nuestra.

Protestan los inspectores de que se les excluya del pago

Los inspectores electorales que actuaron en las últimas elecciones, se acercaron a esta corresponsalía, protestando de que se les excluya del pago que están haciendo de gastos electorales, por tener embargados sus haberes y ser injusta dicha exclusión. Ponemos el hecho en conocimiento del Secretario, Dr. Santos Jiménez. — Guillermo Rodríguez, Corresponsal.

MENOR MUERTO POR UN DISPARO DE REVOLVER

ARTEMISA, mayo 17. DIARIO, Habana. — Un niño nombrado Raúl, ignorándose las demás generales, vecino de la calle Zenea núm. 5, de 8 años de edad, blanco, resultó muerto por un disparo de revólver, calibre 22, cuyo proyectil le alcanzó en la región precordial izquierda, según certificado del doctor Gómez Hechevarría, que lo reconoció. Aparece ser de lo actuado por las autoridades que el niño se encontraba recogido por María Díaz Otero, blanca, natural de Consolación del Sur, y Severino Rodríguez, de Artemisa, que al salir ambos muy temprano para la Habana, a fin de ingresar a María en el Hospital «Calixto García», encontró un revólver y se puso a jugar con el arma, disparándose ésta. Se investiga si se trata de un crimen, esperándose la llegada de los agentes del Gabinete de Identificación.

Intentó suicidarse

Pura Abreu León, de 27 años, blanca, vecina de la finca «Versaluz», casada, trató de suicidarse envenenándose con permanganato. Reconocida por el doctor Menjamín Villar, certificó de grave su estado, recomendando su traslado a una clínica de la Habana. Pura no ha declarado los motivos de su determinación, estimándose que estaba aburrida de la vida.—Eloy Cruz, Corresponsal.

LA HABANA

SENTIDA MANIFESTACION DE DUELO

GUIRA DE MELENA, mayo 17. DIARIO, Habana.—Ha constituido una sentida manifestación de duelo, el sepelio del joven Falcón, hijo del ex-Alcalde Lorenzo Falcón.

Expiró el joven Mazola.

Con la muerte hoy del joven José Mazola, son dos las víctimas del accidente del día 8, ocurrida a un ómnibus que cruzaba por San Antonio de los Baños en viaje a la playa de Baracoa, al incendiársele el recipiente de la gasolina, por la imprudencia de una persona hasta ahora desconocida. En grave estado se encuentra todavía el dependiente que estaba despachando el combustible.—Rodríguez, Corresponsal.

MATANZAS

SE VOLCO UN AUTO DE LINEA

MATANZAS, mayo 17. DIARIO, Habana.—En la colonia «Pedernales» del central «Mercedes», volcóse un auto de línea, manejado por David García, sufriendo lesiones graves los pasajeros Ruperto López y Rolando Galarraga, ignorándose las causas que produjeron el accidente.

Le causó lesiones graves.

En la finca «Lima», de Cabezas, Antonio Martínez Gallardo, agredió con un cuchillo a Rogélio Fundora, con quien sostuvo una reyerta, causándole lesiones graves.

Dos casas destruídas.

En la colonia «Desquite», del Término dde Manguito, quemáronse dos casas habitadas, de la propiedad del doctor Ramón Sardiñas. Se está investigando el origen del fuego.—Lovio, Corresponsal.

LA PROCESION DE STA. TERESA

CARDENAS, mayo 17. DIARIO, Habana. — Gran suntuosidad y brillantez imponderable alcanzó esta tarde en esta ciudad, la procesión de Santa Teresa, la que recorrió varias calles, reinando el más perfecto orden.—González Bacallao, Corresponsal.

SANTA CLARA

EXCURSION CIENFUEGUERA A BAYAMO PARA ENTREGAR UN CUADRO DE CESPEDES

CIENFUEGOS, Mayo 17. DIARIO, Habana. — Mañana jueves, día 19, partirá de esta ciudad en dirección a Bayamo una caravana formada por ñarán al Licenciado Vallecillo presidida por el Comité local Pro Homenaje a Bayamo, con objeto de hacer entrega a la Biblioteca Pública Municipal, del magnífico retrato de Carlos Manuel de Céspedes al óleo por el eminente art... Samaniego y adquirido por ... ción pública por gestiones ... Comité presidido por el ... yamés, aquí residente, licenc... nuel Fernández Vallecillo, a ... Ayuntamiento de Bayamo ... el título de Hijo Predilecto ... ñarán al licenciado Vallecillo ... diendo la excursión, los seño... tonio Oviedo, quien ostenta ... presentación del Club Rota... Centro de Propietarios; Ra... rriza, distinguido periodista ... tario del Comité; Tomás ... Zurbarán, en representación ... tro de Veteranos, y una ... misión de este organismo; ... Sarah Fernández Soto, en ... tación del Ateneo; Luis B... representando a diversas ... locales; Eduardo Torres Mo... riodista, en representación ... riódico local «La Correspon... así como otras distinguidas ... lidades locales.

Los excursionistas ... se trasladarán de Bayamo ... go de Cuba para visitar el ... cementerio «Santa Efigenia» ... dir tributo depositando flores ... tumba del Apóstol Martí y ... libertadores.

La fiesta del 20 de Mayo.

Diversos y brillantes actos ... ficarán en esta ciudad, para ... morar la fundación de la Re... Al final del Paseo de la Rei... Parque Estrada Palma, se ... un busto del primer Presidente Tomás Estrada Palma. Pro... un discurso en dicho acto ... Miguel A. Talleda.

El doctor Aguilar, Alcalde ... cipal, condecorará en la Ca... sistorial a varios maestros que ... más de 25 años prestando ... al Magisterio.

Bellos festejos de carácter ... lar se organizan para ese ... dulio A. García, Corresponsal.

CAMAGUEY

EL AGUA DEL ACUEDUCTO PESIMA

CAMAGUEY, mayo 17. ... Habana.—Prácticamente, ... está sufriendo los rigores ... debido a que el agua del ... es materialmente imposible ... dada su mala calidad. ... que tanto la Sanidad como ... res centrales, actúen rápidamente ... evitación de males mayores.

Detención de un asaltador.

Ha sido detenido Ricardo ... guez Molina, siendo reconocido ... el hacendado Armando ... como uno de los individuos ... asaltaron hace unos días, ... gruesa suma.

El crimen de la finca «Los ...»

Aún continúan sin ser ... los autores del crimen de ... cianos de la finca «Los ...»

Fiesta periodística.

La fiesta de los periodistas ... once de junio, será suntuosa ... enorme animación.—Hernández, Corresponsal.

LAMENTABLE SUCESO

TRINIDAD, mayo 17. ... Habana. — Poco antes de ... m., Félix Peña, ex-Alcalde ... pal, hirió a tiros en la vía ... frente a la casa del Juzgado ... trucción, a dos ciudadanos ... dos Mendoza y González, ... fueron conducidos al Hospital. Según las noticias circu... Mendoza concurría al Juzgado ... sado por Peña. Miembros de ... licía y del Ejército acudieron ... tinenti al oír los disparos, ... do a Peña y conduciéndolo ... fatura de Policía.—Gán... ponsal.

ORIENTE

UN TELEGRAMA ACLARATORIO DEL SECRETARIO DE EDUCACION

SANTIAGO DE CUBA, ... Sr. Director del DIARIO ... MARINA, Habana. — ... telegrama del Secretario de ... ción a la solicitud hecha ... Ejecutivo, sobre la llamada ... tina, el cual dice; «Telegrama ... 15 del mes actual. Sobre la Ley ... de Abril de 1927, publicada en ... ceta Oficial el 23 del propio ... aclaro que dicha ley ha sido ... en vigor, sólo en lo que respecta ... plan de estudios y duración ... cursos en la Escuela del ... la Habana».

Autorizado por 126 Alcaldes ... República y sus Cámaras ... les; Seis Gobernadores ... y corporaciones de toda la ... ruego a uste, en nombre ... de Cuba y de lo que significa ... joramiento de la educación ... mujer cubana, para el mejor ... peño de su misión doméstica ... y cultural, para la reafirmación ... la verdadera cubanidad, ... en vigor la referida Ley ... ra la creación de una Escuela ... Hogar en cada capital de ... Provincias, pues en la misma ... una cátedra de Enseñanza ... de Geografía e Historia de ... cada Instituto y planteles ... da Enseñanza de la República ... pero se convierta a la mayor ... dad posible, en realidad.—... dré, Gobernador de Oriente.

Formuló conclusiones el Fiscal

El Fiscal de la Audiencia ... Francisco Mendieta, formuló ... conclusiones provisionales en ... sa número 58 de este año, ... do de Baracoa, pidiendo ... tula Orduño Rodríguez, 17 ... prisión, por haber dado muerte ... vaazos en riña en el barrio ... a su marido, Mejías Moreno.

Magistrados a sus cargos.

Los Magistrados de la ... Adolfo Fernández Junco y ... Guiral Izquierdo, que estuvieron ... rios meses actuando como ... te primero, y segundo miembro ... la Junta Provincial Electoral, ... reintegrado hoy a sus funciones ... diciales.

Salida de alumnos de las Escuelas Cívico-Militares.

En tren especial a las ... tarde y bajo el mando del ... Matos Brito, salieron 400 niños ... ñas de las Escuelas Cívico-Militares ... de esta Provincia.—García, Corresponsal.

SUICIDIO DE UN JOVEN

PALMA SORIANO, mayo 17. ... RIO, Habana.—Esta mañana ... ció colgado de una mata de ... los potreros próximos a la ... del ferrocarril, el joven ... doro Alvarez Cutiño, de 17 años ... edad.

El Juzgado de Instrucción ... do por el doctor Mederos, ... Jerez y médico, doctor Chillaron ... redia, se constituyó en el lugar ... hecho. Resulta verdaderamente ... mante la racha de suicidios ... viene registrando en esta ... considerándose que el suicida ... tan violenta resolución por ... trabajo y en pésima situación ... nómica.—Ruiz Arias, Corresponsal.

M.E.C.D. 2016

SERAN DEPORTADOS LOS PROFUGOS DE CAYENA, PUES EL GOBIERNO LOS ESTIMA PERSONAS INDESEABLES

HABANERAS

LA MODA ACTUAL

COMODIDADES DEL HOGAR

...costurero resulta espléndido para una ama de casa que tiene poco espacio de que disponer. En cualquier gaveta o rincón se mete

OFERTA ESPECIAL

...guna mujer, cualquiera que sea ...querrá aparecer ridícula con ...talle de poca distinción que la ...lucir fuera de los dictados de ...moda.

...lograr esta necesidad, que en ...tes es, quizá, la que más la pre... recomendamos una visita a la ...casa de sombreros de **Baranda**, San Rafael, 5 y 7, donde reciben ...las semanas bellos modelos de ...y New York en todos los pre... que pueda desearse.

Actualmente, ha llegado a esa tienda, que representa en Cuba el templo del sombrero, una colección preciosa de estilos y formas en diversos materiales que resultan una verdadera novedad.

Para las fiestas que han de celebrarse el día 20 de Mayo, con motivo de la instauración de la República, la gerencia de esta conocida casa hace una oferta especial en precios muy rebajados.

NOTAS DE PARIS

...pesar de las alarmas políticas la temporada de París sigue galan... su paso, abriéndose cada noche nuevos **night-clubs** y viejos **Boites** ...nuevos alicientes, casi no pasa noche sin ver el estreno de alguna ...teatral. Las noches de estreno brillan con todo el esplendor del mun... y artístico. Las más **chic** han sido prontas para recoger las indi... hechas por los **couturiers** de París y hoy se visten mejor y con ...individualidad.

...Castelle, un **cabaret** decorado en un marco de flores, abrió sus puer... la temporada. Algunas de las mujeres más bellas de París esta... presentes en trajes que pronosticaban las preferencias en las modas. ...colores predilectos eran el azul, negro y vino. **Mme. Schiaparelli** for... parte de un grupo grande que incluía algunas de las más interesan... personalidades en París. Iba acompañada por su hija **Gogo**, que es ...de este año.

...chiaparelli llevaba un traje color azul-mandarín, la chaqueta bordada ...mente con motivos de estilo **cashmir**! **Gogo** llevaba un tono de ...oscuro con un abrigo de terciopelo forrado con rosado-**shocking**. ...apariencia de Mme. Patiño, esposa del recién nombrado Ministro ...en Londres, causó sensación. Llevaba un modelo de **Mainbocher** ...negro con **chiffon** estampado en ramos de múltiples colores, dra... sobre la blusa y cayendo en paneles sobre la falda, los paneles por ...formaban una cola que puede traerse sobre los hombros como una ...Patiño así los llevaba al entrar, dejándolos caer con suave y ...gesto al acercarse a su mesa.

...duquesa de Windsor, que dejó de acudir la primera noche de **Ba**... estaba presente a la noche siguiente, llevando un **ensemble** negro ...Mainbocher adornado con bordados dorados. La capa breve, cruzada por ...también estaba bordada con **paillets** dorados que ofrecían un sua... ...sonido musical al caminar.

CREMAS DE BELLEZA

...cambio que notamos en nues... ...tez por esta época es debido al ...sol y al aire, además del exceso ...que se desprende cuando su... ...en el verano. Ahora es nece... ...acudir a las cremas de belleza ...evitar que la piel se irrite, fa... ...do, además, a la adherencia ...polvo y a mantener cerrados los ...poros.

Entre las muchas cremas que se venden, aparecen las de **Tokalón**, que, por la alta calidad de sus componentes, figuran en primer lugar, siendo las preferidas entre las mujeres distinguidas que saben escoger los productos de mejores efectos, vendiéndose a precios razonables.

NUEVO PRODUCTO

...nuestro admirado indus... ...no descansa en presentar ...deliciosos productos que le ...por el éxito que alcanzan, ...lanzar al mercado su últi... ...creación en un Chocolate Mal... ...que se vende en botellas ele... ...y que contiene el alimento más perfecto que puede pensarse, reuniendo en su elaboración los principales ingredientes que fortalecen a niños, viejos y enfermos.

Al pedirlo en los cafés es necesario decir **Chocolate Malteado Nao Capitana Armada**, y sabrá apreciar lo mejor que se fabrica en una bebida deliciosa.

LOS DOS POETAS

Uno, le canta al Sol, a las mujeres,
a las plantas, al amor; a la mañana,
a los prados de Abril y flor temprana,
y le canta a la vida y sus placeres.

El otro, canta a la virtud del hombre,
y ensalza la virtud de las hermosas;
canta a los hijos buenos, a las esposas
modelos de honradez y de renombre.

Ambos, la lira templan con belleza,
rindiendo devoción a la Poesía,
a la firme y moral Filosofía
y a la madre común Naturaleza.

Marchan, al fin, los dos, unificados
en ilusiones de feliz memoria,
dejando sus recuerdos en la historia;
y por la mano del Señor guiados
llegan al reino de la eterna Gloria.

ANONIMO

CUIDADOS DEL CABELLO

...advierte que nuestro ca... ...presenta fenómenos de despren... ...dejando algunos en el pei... ...lo usamos, se debe recu... ...demora al **shampoo de Ro**... ...Iris, el cual contiene, ...del romero que se sabe es maravilloso para evitar la caída del cabello, otros ingredientes puros que embellecen el cabello, dejándolo brillante y sedoso a la vez.

El uso del **shampoo de Romero** con la debida constancia no sólo le hará aumentar su cabellera, sino que la mantendrá libre de caspas.

MENU DEL DIA

Almuerzo:
...frutas.
...con bechamel.
...a la vizcaína. Papas sauté.
...de chayotes.
...variados.

Comida:
Grape fruit.
Puré de frijoles.
Pavo asado con vegetales.
Ensalada de lechuga.
Brazo gitano.

RECETAS DE COCINA

Pescado a la española

...pescado en ruedas, sa... ...con sal, pimienta y limón. ...prepara una salsa de acei... ...tante cebolla picada, za... ...en ruedas y papitas. Cuan... ...das se les echa un vaso de vino blanco y se añade el pescado con un cucharón de caldo, espesándose con galleta molida o harina de Castilla.

M. R. de FONTANILLS

...FLORAL DE LOS ...GRADOS AL APOSTOL

...instrucciones recibi... ...señor Andrés A. de Terry, ...de esta asociación, por es... ...tengo el gusto de invitar ...señores Emigrados Re... ...Cubanos, a fin de asis... ...colocación de una ...al Apóstol José Martí, ...efectuará el día 19 del ...y a las 9 a.m. ante ...del mismo en el Parque ...

...mayo 18 de 1938.
...Rivero y Santana,
...de Correspondencia.

ACLARACION DE LOS COMERCIANTES DE JESUS DEL MONTE

Hemos recibido la visita de los señores Manuel Cofiño, Juan Luis y Salvio Pérez, Presidente, Secretario y Tesorero, respectivamente, de la Asociación de Comerciantes, Industriales y Propietarios de la Avenida 10 de Octubre (Jesús del Monte) los cuales desean hacer público que esa Asociación no guarda nexo alguno ni tiene intervención de ninguna índole con la «Feria de Jesús del Monte».

DESDE HACE TIEMPO SANIDAD AUTORIZO A DOS DESTILERIAS A ARROJAR SUS MOSTOS A BAHIA

Este hecho acontece en Santiago de Cuba y sus residuos cubren un área de cuarenta mil metros cuadrados, impidiendo la pesca. Epidemia de varicelas en una Escuela de Santiago de las Vegas

Ampliando nuestra información de hace tres días en relación con los sistemas empleados por las destilerías establecidas en la ciudad de Santiago de Cuba para el arrojo de sus mostos, podemos agregar que el señor Francisco Rovira y Soler, Gerente de la razón social «Rovira y Cía, S. en C», se opone terminantemente a que por la Secretaría de Sanidad y Beneficencia se le impida emplear la tubería especial que utilizan para verter sus mostos a las aguas de la bahía de aquella capital, al igual que hace la casa Bacardí.

Ambos industriales, según se nos ha informado, utilizan, como dejamos dicho, como vertedero de sus mostos la bahía de Santiago de Cuba, mostos que se advierten en una extensión de cuarenta a cincuenta mil metros cuadrados de la superficie de las aguas; desagüe éste que fué autorizado por la propia Dirección de Sanidad hace tiempo. Los mostos en las referidas aguas no dan mal olor, al contrario de lo que ocurre en la rada habanera, y tampoco perjudica a los balnearios situados en sus alrededores.

Interrogado el Capitán del Puerto de Santiago de Cuba ha asegurado a los funcionarios de Sanidad que la pesca está prohibida dentro de la bahía, y como quiera que aquellas dos industrias tienen empleados a más de mil quinientos obreros, el sacrificar a un grupo de pescadores no significa nada.

A estudio del Dr. Zenón Zamora, Secretario de Sanidad, se encuentra un informe elevado por la Dirección del ramo, contentivo de otro de un alto jefe del Departamento, en el que se propone que, provisionalmente, se mantenga la autorización concedida a los señores Rovira y Cía. y Bacardí y Cía, para continuar arrojando sus mostos a la bahía santiaguera, hasta que se terminen las obras del alcantarillado de la ciudad, al que se conectarían, en su oportunidad, las tuberías de descarga de ambas industrias, pues prohibírselo en estos momentos constituiría un problema sanitario grave, ya que dichos mostos serían arrojados a la vía pública, esto es, sería su ruina.

También sabemos que en el informe a que nos referimos se hace constar que las citadas destilerías han hecho distintos estudios y empleado varios sistemas de destrucción de sus mostos con resultados negativos.

Escuela clausurada

El Jefe Local de Sanidad de Santiago de las Vegas ha informado a la superioridad que se ha visto precisado a clausurar la Escuela Pública número 14 de aquella localidad, con motivo de haberse registrado entre el alumnado varios casos de varicelas.

Por su parte los funcionarios de Sanidad han recomendado al citado Jefe Local mantenga vigilancia sobre los pacientes, los que deben estar debidamente aislados.

Informe sobre las Minas de Matahambre

Ha regresado el doctor Alayo, Inspector Especial de la Dirección de Sanidad, de la visita de inspección girada a las Minas de Matahambre, situadas en el término municipal de Pinar del Río, y ha rendido el correspondiente informe.

Según se nos ha manifestado el informe del doctor Alayo es favorable al estado sanitario del lugar, así como a las dependencias propiedad de las referidas Minas.

Como se recordará, recientemente se denunció que la empresa de las Minas de Matahambre había construído cerca de quinientas casas para sus empleados y obreros sin haber presentado los planos y memorias que disponen las Ordenanzas Sanitarias a la Jefatura Local de Pinar del Río, y que dicho lugar no reunía las debidas condiciones de higiene.

Proyecto aprobado

Por los técnicos de la Dirección de Ingeniería Sanitaria Nacional han sido aprobados los planos y memorias presentados para adaptar a clínica la casa situada en Carlos III número 223.

Los presupuestos de Sanidad

Los señores Laureano López Garrido, Flor Crombert y Julio Ferrer, altos empleados de la Secretaría de Sanidad, han sido designados por el doctor Zenón Zamora para integrar la Comisión que ha de redactar el ante-proyecto de presupuestos del año fiscal próximo.

Se sabe que, de acuerdo con los deseos del Jefe de la Sanidad, sin que se alteren las cantidades actuales, serán mejorados los servicios hospitalarios en cuanto a medicinas y alimentos, no aumentándose los sueldos a ningún funcionario o empleado.

Justa petición de los ciegos

Una nutrida representación de la Asociación de Ciegos establecida en la calle Tulipán número 34, visitó la Secretaría de Sanidad con el propósito de recabar del doctor Zamora que en vez de ofrecerles una comida en el Comedor del Comité Nacional para la Alimentación y Defensa de los Necesitados en la calle Subirana, se les dé un donativo de $50.00 mensuales, evitándose así los peligros que encierra para los ciegos el tránsito por las calles a las horas de comida.

Aunque nada en definitiva se ha resuelto, se nos ha informado que el Jefe de la Sanidad accederá a la solicitud mencionada.

IV Congreso Odontológico Latino-Americano

Visitó ayer la Secretaría de Sanidad el doctor Reposo, Presidente del IV Congreso Odontológico Latino Americano, informando que dicha justa científica se celebrará en esta Capital el próximo día 10 de diciembre, habiendo prometido su asistencia, hasta el momento, catorce países. Terminó diciendo que ya hay inscriptos más de 600 profesionales cubanos que desean tomar participación en los trabajos científicos que han de discutirse durante las sesiones.

Destrucción de canteros de berros

De acuerdo con lo que dispone un Decreto vigente, se ha concedido un nuevo plazo de diez días a los asiáticos propietarios de cultivos de berros, malanga china, etc, para que retiren sus siembras de los lugares comprendidos como zona urbanizada.

En cuanto a la petrolización de la ciudad de La Habana, de acuerdo con las instrucciones del Jefe Local, doctor Latour, las cuadrillas de obreros continúan esa labor en distintos barrios de esta Capital.

La Tifoidea en La Habana. Estado epidemiológico.

Un nuevo caso de Fiebre Tifoidea se ha registrado en esta Capital: Rosalia Alvarez, vecina de Virtudes 150. Dos defunciones por la misma enfermedad: Francisco Roig del Prado, vecino de Ayestarán 8 y Leonor Llerena, mestiza, de 32 años, que se hallaba recluída en el hospital «Las Animas». De alta fueron dados: Melquiades Ajuria, de Arango 57 y Martha Saydan, de B número 61, Lawton.

En las seis provincias hay 1,508 casos de Paludismo; 305 de Fiebre Tifoidea, uno de Fiebre Ondulante o de Malta y dos de Poliomielitis anterior aguda, habiendo sido el último atacado de esta enfermedad la niña Hilda Gómez, de Guantánamo, que ha sido ingresada en el Hospital Saturnino Lora, de Santiago dee Cuba.

Informa la Judicial que el campesino García Díaz actuó en defensa propia al dar muerte a su cuñado Figueroa

El que resultó víctima era un carácter díscolo y había insultado a su victimario, al sorprender un cerdo de éste entre sus siembras. Al maltratar al animal, surgió la riña

Un hecho de sangre que tuvo por escenario la colonia «Recompensa», en el central «Orozco», Término Municipal de Cabañas, y en el que murió Marcelino Figueroa Monsibáez, a manos de su cuñado Francisco García Díaz, después de haber tratado éste, por todos los medios, de convencerlo de que no era justa la actitud violenta que había adoptado para con él; acaba de ser aclarado debidamente por el agente de la Policía Judicial Guillermo David David, el que practicó las oportunas investigaciones cumpliendo instrucciones de su jefe, Alfredo Estévez Maymir, a virtud de orden del Juez de Instrucción de Guanajay.

Relata David, que Francisco García Díaz, residía en unión de su esposa Josefa Figueroa Monsibáez, en la colonia «Recompensa», siendo un hombre trabajador y honrado, de cuya unión han tenido cinco hijos. El día de autos por la noche se encontraba Díaz sentado en el portal de su casa teniendo en sus brazos a su menor hijo de nueve meses nombrado Dago, en cuyos momentos observó que el Marcelino transitaba por frente de su casa conduciendo un cerdo, al que castigaba brutalmente con un machete, recriminándole él esa actitud.

Apenas dejo el cerdo en el corral, Marcelino se dirigió a su cuñado, al que increpó fuertemente, al mismo tiempo que lo empujaba logrando acorralarlo en un rincón del portal, en tal forma que le imposibilitaba defenderse o huir. Marcelino, con el machete que portaba, le tiró un «tajo» a la cabeza, que lo alcanzó en el ala del sombrero de castor que tenía puesto, cortándole parte de una oreja. Al verse atacado, Díaz extrajo de su cintura un cuchillo que usaba en las labores agrícolas y cuando su agresor trataba de asestarle otro golpe con el machete, se inclinó hacia adelante logrando clavarle el cuchillo en el vientre, cayendo al suelo Marcelino mortalmente herido, de donde fué recogido y conducido al domicilio de su señora madre Sabina Monsibáez, cuya casa queda a unos diez o doce cordeles del lugar de la tragedia, pidiéndole a ésta que lo amparara, pues estaba gravemente herido y que el autor lo había sido Díaz. La madre puso el hecho en conocimiento de la Guardia Rural destacada en el central «Orozco», la que levantó las actuaciones del caso, detuvo al agresor y ocupó el cuchillo y machete utilizados por los combatientes, siendo trasladado el herido más tarde al Hospital «Calixto García», donde falleció.

Estima David que el hecho se produjo al vejar el Figueroa a su cuñado y atacarlo con el machete y cuando éste se hallaba acorralado, peligrando su vida, hizo uso del cuchillo que portaba, clavándoselo en el vientre a su agresor.

Condena la Audiencia de La Habana a un ex-Presidente de la Cooperativa de Omnibus Aliados, por imprudencia

Con ese fallo responderán los dirigentes de empresas de los delitos cometidos por el personal subalterno. Trátase de la causa llamada «de las agarraderas». Juicios celebrados

La Sala Primera de lo Criminal de la Audiencia ha condenado a la pena de un mes y un día de arresto mayor al ex presidente de la Cooperativa de Omnibus Aliados, Miguel Romero Merens y a Marcos Torizo Fuentes, conductor de la misma Cooperativa, como responsables, por imprudencia temeraria, de las lesiones graves que sufrió el 24 de abril de 1936 Juan Perdomo Peñate al disponerse a tomar un ómnibus en Santa Clara y San Pedro del que era conductor el citado Torizo, diciendo el Tribunal que no consta que Perdomo hiciera señas al chofer que manajaba el carro. Trátase de la causa llamada «de la agarradera», pues ésta, debido a su mal estado, se desprendió al asirse Perdomo de la misma, cayendo al suelo y sufriendo lesiones de las que sanó en cuarenta y siete días, siendo responsable el citado Romero Merens, como tal Presidente de la Cooperativa y el expresado conductor Torizo al no haber tomado ninguno de ellos las medidas para que el carro estuviera en buenas condiciones y evitar así accidentes a los pasajeros. La sentencia absuelve libremente a José Fernández Penido, dueño del carro, y a Ricardo Amador Suárez, contratado por aquél para que hiciera las reparaciones del vehículo cuando le fueran reportadas, y como no lo fueron ignoraban por completo el mal estado del ómnibus. La indemnización se fija en la suma de $94,00, de cuyo pago es responsable, como tercero civil, la citada cooperativa.

La responsabilidad de los Presidentes

Como se vé, la sentencia dictada contra el ex presidente de la Cooperativa de Omnibus Aliados señor Romero Merens, le hace responsable como tal Presidente de una entidad que tiene bajo su organización a miles de empleados, y como se advierte, el Tribunal ha entendido que los máximos dirigentes de empresas análogas a la Cooperativa citada deben responder en sentido amplio y remotos de los accidentes de la naturaleza dicha a manos de los subalternos de la empresa, siendo esta la primera sentencia condenatoria para el repetido señor Romero Merens, al cual se han hecho también imputaciones de índole administrativa por la política por él desarrollada al frente de la Cooperativa, sin que hasta el presente se haya determinado criminalmente su responsabilidad. El señor Romero Merens dirigido por el doctor Carlos Muñoz Hernández, se propone establecer recurso de casación para ante el Tribunal Supremo, Sala de lo Criminal, para que ésta determine el criterio que ha de prevalecer en cuanto a las responsabilidades de los que ostenten el cargo de Presidente de una clase de organizaciones.

Ultimos juicios orales celebrados en la Audiencia

Contra Alejandro Ugarte, Julián Larrazábal y Mario Izaguirre, por robo, retirando el Fiscal en cuanto al primero y tercero defendidos por el doctor Fabián García de la Vega, y manteniendo respecto al segundo defendido por el doctor Natalio Chediak; contra Francisco García Barbón, Heriberto Valdés Martínez y Emilio Castro Pérez, por hurto, retirando el Fiscal en cuanto a Valdés y Castro, defendidos por el doctor Francisco Carone y manteniendo contra García Barbón, al que defendió el mismo letrado; contra Rafael Pazos Porriño, por homicidio, pidiendo el fiscal se le condene a 17 años, 4 meses y un día de reclusión, por apreciarle la agravante de uso de arma prohibida, y defendiendo el doctor Manuel E. Sainz Silveira, que pidió la absolución en conclusiones alternativas; y contra Eulalia Murguía y Roberto Pérez, por corrupción; Angel Rodríguez, por drogas, Manuel Chang, por el mismo delito y Julio Lee, por eor el propio delito, manteniendo contra todos ellos la acusación fiscal.

HERIDOS 2 HOMBRES AL CHOCAR UNA MOTOCICLETA CON UN CARRO DE FRUTAS

En la esquina de Aguila y Misión, ocurrió un choque entre la motocicleta que montaba Juan Pablo Cardona, de 18 años y vecino de Hamell número 3 y la carretilla de frutos, que conducía Diego Issagui Armas, de 30 años, vecino de Aguila número 204.

A consecuencia del accidente resultaron heridos ambos individuos, quienes fueron asistidos en el primer centro de socorro, donde certificaron que Cardona presentaba lesiones leves y graves, Issagui.

Según lo actuado por la policía, Issagui se encontraba en dicha esquina, vendiendo sus mercancías, cuando de improviso la motocicleta en la que iba Cardona, se fué violenamente contra aquélla, ocasionándole las heridas al primero.

Presentado el acusado ante el Juez de Instrucción de la Segunda, fué dejado en libertad.

Cayó de la azotea un menor

En el primer centro de socorro fué asistido de graves contusiones diseminadas por todo el cuerpo, el menor Adalberto Rodríguez Sosa, de 6 años de edad y vecino de Merced número 89. Dicho menor se encontraba subido en un muro de la azotea de su domicilio, cuando cayó al pavimento.

De mozo de bar se hizo propietario un hombre, comerciando con droga la que introducía en embarcaciones

Un agente de la Policía Judicial logró su captura, para responder a una causa que tiene pendiente desde el año 1927. Simulaba que iba de pesquería, para traer morfina

José Antonio Fernández o Francisco Godoy Jiménez, de 38 años, español, vecino de Santa Irene 16, en Santos Suárez, uno de los mayores traficantes en cocaína, opio y morfina, fué detenido por el subinspector de la Policía Judicial, Gabriel Herrera Quevedo, y el agente Andrés Espinosa de los Monteros.

Este individuo se ha especializado en ese ilícito negocio, siendo casi imposible sorprenderlo en sus operaciones al margen de la ley, ya que son numerosos los secuaces que lo rodean, teniendo una banda perfectamente organizada.

Este sujeto, en el año 1927, fué sorprendido por miembros de la Sección de Expertos, cuando desembarcaba de un vapor procedente de la América del Sur, trayendo amarrada a la cintura una pieza de tela de seda, en cuyo interior guardaba 26 pomos de cocaína. En aquel entonces se le procesó y se le exigió fianza, la que en el acto facilitó, radicándose la causa número 1342 de 1927, del Juzgado de Instrucción de la Sección Primera, por un delito contra la salud pública. Después fué elevada esa causa a la Audiencia, y desde entonces estaba declarado en rebeldía dicho individuo, hasta ahora en que fué detenido por miembros de la Policía Judicial.

Haciendo historia

Hace algunos años llegó a esta República el Fernández Fernández, sin poseer un centavo, dedicándose desde entonces a servir como dependiente en distintos bares de los existentes junto a los muelles. Allí entabló amistad con varios individuos que se dedicaban al tráfico de drogas y a los contrabandos de sedas y otros objetos. Le propusieron asociarlo al negocio. Aceptó y desde entonces se dedicó a ello. Poco después y siendo dependiente de un bar situado en San Pedro y Santa Clara, abandonó ese cargo y comenzó a realizar operaciones directamente con el extranjero. A los pocos meses su capital aumentó. Compró una casa y trasladó a su familia a ella. Dejando la habitación en donde residía pobremente se vió rodeado de todo género de comodidades.

José Antonio Fernández Fernández o Francisco Godoy, detenido por la Policía Judicial, reclamado en una causa del año 1927.

Ya era un magnate de los contrabandos de drogas. Los expendedores conocidos como de gran escala sucumbían a los precios que él ponía a los artículos. Había organizado perfectamente su banda de contrabandistas y los que hasta entonces figuraban para la Policía como controladores del negocio de la droga, descendieron a un segundo plano.

Cómo actúa la banda

Fernández Fernández nunca se presenta a realizar operación alguna. La principal ayuda que recibe es de su familia. En su casa tiene instalada, en la puerta de la calle, dos cerraduras eléctricas. Caso de ser forzada por la policía una de ellas, la otra cierra el paso, permitiendo que la familia esconda la droga que posee en la casa. Siempre, por lo regular, durante el día, noche y madrugada, individuos viciosos a quienes el Fernández les regala droga para satisfacer sus vicios, atisban los movimientos de la policía en las esquinas. Caso de ver algún movimiento sospechoso, lo comunican inmediatamente por medio de un teléfono que, instalado convenientemente en una de las esquinas, les permite avisar la presencia de los agentes de la autoridad. De ahí que en distintas ocasiones la policía haya practicado registros en su casa sin ocupar droga alguna.

En cuanto a cómo introduce el contrabando, Fernández recibe un cable impuesto el puerto extranjero donde se verifica el embarque por uno de sus secuaces, informándole cómo viene y en la forma en que se va a desembarcar. Entonces éste lo comunica a todos los traficantes de drogas para que estén preparados, con el fin de distribuirla con la mayor rapidez. Apenas está cerca el vapor, Fernández, en unión de dos o tres individuos de su más absoluta confianza, sale mar afuera, a cinco o diez millas de la Habana, en una lancha llevando a bordo de ésta numerosos pargos, chernas y otros peces previamente comprados en uno de nuestros mercados. Tan pronto arrojan al mar, desde el buque, la droga, cosa que realizan dentro de un saco de goma, abren éste y en el buche de los pescados introducen los frascos de drogas y panes de opio. En esa forma, caso de ser sorprendidos por las autoridades, aparece que vienen de realizar una pesquería, mostrando al efecto los pescados.

Hará próximamente cuatro meses, miembros de la Policía Judicial, dirigidos por el propio jefe Estévez Maymir, tuvieron noticias de que había llegado un cargamento de droga ascendente a 750 gramos de cocaína. Puso en acecho a los agentes, y a las ocho de la mañana del día siguiente se practicó un registro en su domicilio, que era antes en la calle de Estrada Palma. Toda la noche uno de los funcionarios policíacos estuvo vigilando los movimientos de la casa.

En ese registro fué ocupada la balanza de farmacia que dedican a pesar la droga, una caja que había contenido una libra de azúcar de leche, producto, éste, utilizado para ligarlo con la droga; y varios grandes vacíos. También se ocupó en la cocina un enorme pargo, cuyo vientre estaba abierto y fué utilizado por el Fernández para llevar a su casa parte del cargamento. Pero la droga no apareció por ningún lado. Era muy hábil el Fernández, ya que, con gran serenidad, al tener noticia de que era registrada su casa por la policía, se presentó en la misma, alegando su condición de persona propietaria de varios edificios y que nunca había tenido asuntos con la Justicia.

Por ello el jefe Estévez Maymir ordenó a subinspector Herrera la investigación que dió por resultado que dicho sujeto se encuentre actualmente en la cárcel esperando ser juzgado por la Sala Primera de lo Criminal de esta Audiencia, en la causa que se encuentra reclamado desde el año de 1927.

POSIBLEMENTE SE APELE AL TRATADO DE EXTRADICION CON LA REPUBLICA FRANCESA

Comienza desde hoy la inspección a las Pagadurías del Estado. Expediente administrativo al Administrador de la Zona Fiscal de Cruces, donde aparecen irregularidades

Nuevamente se ha dirigido al Secretario de Hacienda el Letrado que tiene a su cargo la defensa de los cinco ex-presidiarios de Cayena, los cuales desde hace meses se encuentran recluídos en el Campamento de Tiscornia y en espera de ser deportados. Ahora se pide que se resuelva la situación de sus representados, expulsándolos o poniéndolos en libertad.

El Secretario de Hacienda ha contestado diciendo que el Gobierno cubano espera la información que tiene solicitada para resolver en consecuencia.

Todavía el término que se ha concedido al Ministro de Francia está decursando, con el fin de que presente la nota definitiva de su Gobierno, para poner en práctica los derechos que le concede el tratado de extradición, firmado por ambas naciones. Hasta tanto no se resuelva este asunto seguirán internados en el Campamento de Tiscornia sujetos a su deportación.

Comienzan las inspecciones en Pagadurías

Cumpliendo la resolución dictada por el Secretario de Hacienda han sido habilitados Inspectores de la Dirección General de Contabilidad para las inspecciones ordenadas en las Pagadurías y en las Zonas y Distritos Fiscales de la República. Hoy miércoles comenzarán esas inspecciones en las Pagadurías de Gobernación, Agricultura y Obras Públicas. También se iniciará la inspección en la Zona Fiscal de Occidente, por inspectores de Contabilidad, Fondo Especial de Obras Públicas y Rentas e impuestos.

Irregularidades en una Zona

Por virtud de resolución del Secretario de Hacienda, a virtud de irregularidades que se sabe existen en la Zona Fiscal de Cruces, ha salido para dicha ciudad el Jefe del Negociado de Inspección de la Dirección General de Contabilidad, señor Julio Castellanos.

Por este funcionario se iniciará enseguida el expediente administrativo correspondiente contra el señor José Luis Avalos, Admor. de aquella oficina fiscal.

Investigaciones en Remedios

También ha dispuesto el Director de Contabilidad señor José Luis Beruff Mendieta, que se abra una investigación acerca de una denuncia producida contra empleados de la Zona Fiscal de Remedios, a los que se acusa de no tener abierta la taquilla expendedora de sellos del timbre las horas reglamentarias, sufriendo perjuicios los comerciantes de la localidad.

Congresistas en Hacienda

Acompañados del Presidente de la Cámara, doctor Antonio Martínez Fraga, estuvieron en el despacho del Secretario de Hacienda varios congresistas, entrevistándose con el doctor Giménez Lanier.

A la salida de dichos legisladores, se nos informó que lo habían visitado para tratar asuntos particulares.

Premios en efectivo para las mejores viviendas guajiras

Después del 20 de Mayo el Jurado se reunirá. Témense derrumbes en la J. Electoral

El día veinte del corriente mes de mayo, vencerá el plazo de admisión de solicitudes de todos aquellos que deseen participar en el Concurso de la Vivienda del Campesino.

Después de esa fecha, el Jurado calificador se reunirá con el objeto de conocer las solicitudes, que hasta ahora suman quince, y proceder a la inspección correspondiente.

Como hemos informado oportunamente, el Gobierno Provincial distribuirá doce premios en efectivo otorgándolos a aquellas viviendas campesinas que reúnan las mejores condiciones higiénicas de acuerdo con las modernas prescripciones sanitarias.

Los campesinos que opten por los referidos premios, que serán cuatro de a doscientos cincuenta pesos y ocho de ciento cincuenta pesos, deberán poseer una finca que no exceda de dos caballerías de terreno y esta finca la única que posean, ya que el interés del Gobernador, coronel Baizán, estriba en premiar a aquellos campesinos realmente pobres y necesitados.

El Jurado que otorgará los premios está integrado por el coronel Baizán, en su calidad de Presidente nato y de los señores Alberto Martínez, teniente César Rodríguez, Margarita Guerra, Rodolfo Splinter, Angel Malberti y Alfonso Amenábar, en representación este último de los periodistas.

Se pagará una hipoteca

El coronel Baizán ha ordenado el otorgamiento de la escritura de cancelación de la hipoteca que grava al edificio del Gobierno Provincial, a fin de que en próxima fecha sean pagados los treinta mil pesos a que asciende el último plazo de la misma y los intereses devengados hasta ahora.

A este acto, que tiene una gran trascendencia, serán invitados los alcaldes municipales, autoridades y prensa, a todos los cuales se les ofrecerá un ponche por el Gobernador de la Habana.

Un homenaje al General Núñez

El coronel Celestino Baizán, Gobernador de la Habana, se ha dirigido al Consejo solicitando acuerde ofrecer a la Escuela Naval del Mariel un retrato al óleo del general Emilio Núñez, que fué ilustre jefe de la Revolución y primer Gobernador de la Habana por elección popular.

En ruinas un edificio

Se ha trasladado al Gobernador Baizán un acuerdo de la Junta Provincial Electoral de la Habana en el cual se pide que por un arquitecto se examine el edificio que ocupa ese organismo en la calle de Reina 77, ya que, a su juicio, ofrece un gran peligro su estado.

En el propio acuerdo se interesa de la primera autoridad provincial que se busque un nuevo local a la mayor brevedad posible.

LA EMBAJADA CUBANA EN WASHINGTON OFRECERA EL DIA 20 UN GRAN RECIBO BAILABLE

WASHINGTON, mayo 17 (AP).— Un alto empleado de la Embajada de Cuba anunció hoy que se están repartiendo más de mil invitaciones para un recibo bailable que se ofrecerá en los salones de la Embajada para celebrar el día de la Independencia de Cuba.

El 20 de mao recibirá el Embajador cubano, al mediodía, a los miembros de la colonia cubana de Washington y poco después, serán condecorados por él con la Cruz de Carlos J. Finlay tres médicos de la Universidad de Cornell por servicios prestados a la medicina.

LAS NUEVAS LEYES SOCIALES EN E. U.

WASHINGTON, mayo 17 (AP).— La Secretaría del Trabajo, Miss Perkins, declaró hoy que la aprobación del nuevo proyecto de ley sobre el Jornal Mínimo y la Jornada máxima de trabajo reducirá probablemente las horas de trabajo de más de dos millones y medio de trabajadores y significará, al mismo tiempo, un aumento de jornales para

NACIONALIZARAN LOS POZOS PETROLEROS

LIMA, mayo 17. (AP).—El Ejecutivo dispuso hoy, por medio de un decreto, que las propiedades petroleras cuyos dueños no paguen los impuestos que adeudan al Estado, se convertirán en propiedad nacional.

UNA CONFERENCIA DEL DR. VALVERDE ESTA TARDE EN EL COLEGIO DE ABOGADOS

Esta tarde a las cinco, en el local que ocupa el Colegio de Abogados Cuba número 40, esquina a Chacón, disertará el doctor Antonio L. Valverde sobre José Calixto Bernal. Esta será la segunda conferencia del ciclo organizado por el doctor José María Chacón y Calvo, Director de Cultura de la Secretaría de Educación, sobre los Juristas y los orígenes de la Nación Cubana. Es este el tercer acto que se celebra sobre tema tan trascendental, ya que en los dos anteriores dejó escuchar su docta palabra el citado doctor Chacón y Calvo, quien habló sobre el Regente Heredia, de Venezuela. Numerosos togados y miembros de la Judicatura se han dado cita para esa conferencia.

OBTIENE GRAN EXITO EN LA REPUBLICA DOMINICANA EL DR. FCO. ALMODOVAR

El señor Elicio Argüelles, Presidente del Comité Nacionalista Español de la Habana, recibió ayer un cable procedente de Ciudad Trujillo (República Dominicana) en torno a las actividades del doctor Francisco J. Almodóvar en aquella hermana República.

Dicho mensaje dice así:

«Sr. Elicio Argüelles.

Habana.

Toda la prensa reconoce el gran triunfo obtenido por el doctor Almodóvar durante su estancia aquí. Las conferencias pronunciadas en San Pedro de Macorís y en esta «Casa de España», han sido éxitos clamorosos. Hemos brindado al patriota nacionalista español diversos homenajes de simpatía. El doctor Almodóvar prosigue hoy viaje a Puerto Rico. Les enviamos atentos saludos. VELAZQUEZ. Presidente de «Casa de España».

LA CONFERENCIA DEL DR. HOWELL RIVERO EN LA ACADEMIA DE CIENCIAS

Un éxito resultó la conferencia ofrecida sobre Oceanografía, por el doctor Luis Howell Rivero, profesor de la Universidad en la Academia de Ciencias de la Habana durante la última sesión de la Sociedad Geográfica de Cuba.

El doctor Howell Rivero, secretario de esta última corporación y un valor positivo de las nuevas generaciones, hizo girar su hermosa disertación alrededor de la última expedición científica realizada por las universidades de Harward y de la Habana, en consorcio, por los mares antillanos.

Siguiendo la palabra docta de Howell los asistentes al acto hicieron nuevamente el recorrido del barco-laboratorio que se utilizó, deteniéndose en las 108 estaciones en que el barco se detuvo y contemplando, por medio de proyecciones cinematográficas el bojeo de la Isla de Cuba, la captura de ejemplares propios de las profundidades abisales entre los que se encuentran varios cientos que representan verdaderas novedades, y experimentos de hidrología y fotometría.

Las siete semanas de investigación en nuestros mares, con los lanzamientos de redes a 2125 varas de profundidad y la captura de las especies que han ido a enriquecer los museos de las universidades de Harvard y la Habana, fueron observadas al detalle en la sesión a que aludimos de la Sociedad Geográfica de Cuba, que da con ello una muestra más de cómo caloriza y divulga los conocimientos adquiridos.

Tanto dicha institución como el Dr. Howell se hacen acreedores a una felicitación.

Un caído

Manuel Campudri Iglesias, de 54 años, vecino de San Indalecio número 467, fué asistido de la fractura de la rótula izquierda, que se produjo al resbalar y caer en la esquina de Belascoaín y Estrella.

E.C.D. 2016

EN CONTRASTE CON EL DIA ANTERIOR, DECLINARON LOS MERCADOS AZUCAREROS DE NEW YORK Y LOND[RES]

BOLSA DE NUEVA YORK

COTIZACIONES AL CIERRE AYER

—A	
Amer. Crys	10
Am. Radiator	12
Adams Expr.	8¾
Air Reducc.	46
Alaska Jun.	10
Alleghany	1
Allied Chem	150
Allis Chal.	43
Amer. Can	86½
Am. Car Fou.	18
Am. F. Pow.	3⅝
Amer. Ice	—
Amer. Inter.	—
Amer. Loco	16½
Am. P. Light	5⅝
Amer. Smel.	37
Amer. Sugar	—
A. C. Alcohol	10¼
Amer. T. & T.	130¾
Am. Tobac. A	68½
Am. Tobac. B	70¾
Am. W. Works	9½
Am. Woolen	4⅛
Anaconda C.	27⅜
Atchison	28¼
Atlan. Coast	—
Atlan. Ref.	21⅜
Ass. D. Goods	5⅞
Auburn Auto	4
Aviat. Cor.	3¾
Amer. Metal	30
Armour & Co.	4½
—B	
Baldwin Lo.	7⅜
Balt. & Ohio	5⅞
Bendix Avi.	11
Best. & Co.	—
Beth. Steel	46⅞
Borden Co.	16½
Briggs	18
Brook Man	10
Byers A. M.	—
—C	
Can. Pacif.	5⅞
Curt W. «A»	20⅛
Curt. W. Com.	5
Case T. Mach.	76½
Columb. Gas	6¾
C. de Pasco	36⅞
Ches. & Ohio	26¾
Chi. R. Islan	—
Chrysler	43
Coca Cola	—
Col. Carbon	68½
Comm. & Sout	1⅝
Cons. Gas	24⅝
Cons. Oil	8½
Cont. Can	37⅝
Cont. Oil	26
Corn Prod.	64
Cont. Motors	1⅛
Cuba Co.	—
Cub. Amer. S.	—
C. Am. Sug. P.	—
Cmm'l Solv.	7⅛
Chesapeake	—
Cruc. Steel	25¼
Cons. R. Cuba	—
Canada Dry	16⅝
—D	
Del. Hudson	10¼
Del. & Lack	5½
D. Aircraft	43⅝
Drug Inc.	—
Dupont	101½
—E	
East. Kodak	155
El. Auto Lit.	16
El. Pow. Lig.	10⅝
Elec. Bond	8¼
Erie (R. R.)	2⅝
—F	
Fox Film C.	22½
Frep. Texas	25¾
Foster Wh.	16
Firestone	17¼
—G	
Gen. Asphalt	16⅜
Gen. Elec.	35⅝
Gen. Foods	25¾
Gen. Motors	30
Guantánamo S.	—
Gillet Saf.	8½
Gimbel Bros	7⅛
Gold Dust	—
Goodrich R.	13½
Goodyear	18½
Gen. Bronze	—
Graham Page	⅞
Gramby	4
Great North	16¼
—H	
Homestake	60
Houston Oil	6¾
Hudson Mot.	6⅛
—I	
Illi. Cent.	8⅝
Inter. R. T.	5½
Int. Cement	41⅝
Int. Nickel	46¼
Int. Nickel	46¼
Inter. Tel.	8⅞
I. Tel. F. S.	9
Illin Glas	53½
—J	
Johns Mansv.	72
—K	
Kroger Groc.	14
Kennecot	33¼
—L	
Lambert Co.	11
Lgg Myers	90
Loew's Inc.	42
Loose Wiles	—
Lorillard	—
Louisv Nas	—
Ludlum Stl.	15½
Lehman Cor.	23⅝
Liquid Carb.	—
—M	
Macy (H. R.)	30
Montgomeri	32
Miss Pac. C.	—
Miss. Pac. P.	1¾
Murray Corp.	5¼
—N	
N. Y. Central	13
Nash-Kelvi.	7⅜
Nat'l Bisc.	22⅛
Nat'l Dist.	20⅛
Nat'l Dairy	13⅛
Nat'l P. Li.	7⅜
Nat'l Steel	53¾
North Amer.	20½
N. A. Aviat'n	9
Nort. Pacif.	8½
—O	
Ohio Oil	10
Otis Elev.	20⅛
Otis Steel	8⅛
—P	
Packard Mot	3¾
Paramount	8
Pennsylvann	16⅛
Pat. Mines	—
P. Petroleum	32¾
Pullman Co.	26⅝
Proc. Gamble	47¾
Pure Oil	9⅝
Puerto Rico	19⅞
—R	
Radio Corp.	5¾
Rep. I. Steel	13¾
—S	
Schen. Dis.	16⅞
Safeway St.	14
Sears Roeb.	57¼
Shell Uni.	12⅝
Simmons Co.	17¼
Soc. Vacuun	13⅛
St. Paul P.	1
So. Pacific	12⅝
South. Ry.	7¾
Stan Brands	7⅛
Stand Gas	3⅜
Stan. N. J.	47¾
Stan Oil C.	27
Stewart War	7
Studebaker	4¼
—T	
Texas Co.	37
Texas Gulf.	31
Tinken Roll.	34¾
—U	
Union Carb	66½
U. Pacific	65
Union Oil	18
United Cor.	2⅞
Uni. Cor Pfd.	30⅛
Unit. Fruit	63
U. S. Rubber	27⅜
U. Aircraft	27
U. S. Steel	44⅝
U. S. Inb. Alc.	17¼
U. Gas Corp	3½
—V	
Vanadium	15
—W	
Warner Bros	4⅞
W. Brothers	—
West. Union	21
West. Elec.	77⅞
Woolworth	43⅞
—Y	
Yellow-Tr.	11⅝

Cotizaciones de la Bolsa del Azúcar de Nueva York

NEW YORK, mayo 17. (Por el hilo directo de Luis Mendoza y Compañía):

CONTRATO NO. 3

Meses	Abre	Max.	Min.	Cierre
May.	1.82	—	—	1.80
Jul.	1.91	1.91	1.88	1.87
Sept.	1.95	1.95	1.92	1.92
Ene.	1.96	1.95	1.94	1.93
Mar.	1.99	1.99	1.97	1.96
May.	2.01	2.01	2.00	1.99

CONTRATO NO. 4

Meses	Abre	Max.	Min.	Cierre
	1938			
May.	—	—	—	—
Jul.	94½	94	92½	92½
Sept.	93½	94	93	93
	1939			
Ene.	96	—	—	96½
Mar.	98½	98½	98½	98
May.	100½	100	100	99½
Jul.	102	—	—	102
Sept.	105	—	—	104½

Apreciación del Mercado del Azúcar

MAYO 17 DE 1938

	Ant.	Hoy
Costo y Flete		
Pronto embarque a E. Unidos	1.89	1.86
Flete	0.13½	0.13½
Libre a Bordo— Pago Inmediato		
EE. UU. Cuota Libre	1.76	1.74
EE. UU. Cuota Retenida 1939	1.66	1.65
Cuota Mundial conjunto de las 3 clases	0.93	0.92
Cuota Local — Ex-Almacén	0.85	0.84
Todas las Cuotas	1.45	1.43½
Cuota de Colonos Almacén después de pagados impuestos y Almacenajes	$4.13	$4.08

(Esta apreciación es de Luis Mendoza y Compañía.)

CIERRE DE LOS VALORES EN LA BOLSA DE N. YORK

NEW YORK, mayo 17.—Las noticias del día no produjeron ninguna influencia substancial en el mercado de valores y la sesión de hoy se caracterizó por su tono flojo, cerrando el mercado con precios irregularmente más altos, después de las primeras horas de debilidad. Los valores ferroviarios estuvieron muy flojos y no participaron en la reacción de la tarde. Las acciones de oro estuvieron extraordinariamente fuertes. Los papeles de las Empresas de Aviación fueron bien comprados al conocerse el anuncio de la orden del Gobierno Francés por 100 aviones militares. Se reportaron nuevas reducciones en los precios de acero de desperdicio pero el interés principal en cuanto a las operaciones de acero está supeditada de momento al próximo anuncio de los precios para el tercer trimestre. Las noticias de Washington no contuvieron nada de particular que interesara al mercado, excepto los reporters hasta ahora no confirmados de que el Gobierno se propone proceder adelante en su acción de anti-trust contra las compañías que financian a los corredores en automóviles.

CAMBIOS EN NEW YORK

Cierre ayer en New York:

Libre Esterlina	4.96⅝
Francos	2.79½
Pesetas	5¾

MERCADO DE SEDA

Cierre ayer en New York:

Mayo	155
Junio	151
Julio	152

GODOY-SAYÁN
SEGUROS Y FIANZAS
(INSURANCE AND BONDING)
TELEFONOS: M-9866 M-9867
AGUIAR 77
HABANA, CUBA

Cotizaciones

COTIZACION DE LA LIBRA

La libra esterlina se cotizó ayer al cierre del mercado local a $4.96⅞.

COTIZACION DE LA PESETA

La peseta española se cotizó ayer, al cierre del mercado local, nominal.

COTIZACION DEL FRANCO

El franco francés se cotizó ayer en el mercado local, a razón de 35.33 por dólar

MERCADO DE CAFE

Cierre ayer en New York:

Mayo	4.32
Julio	4.28
Diciembre	4.12
Septiembre	4.11

AUMENTAN LAS EXPORTACIONES DEL MANGANESO

Durante el mes de Enero se registró baja, en cambio, en la exportación de hierro

Según los datos recibidos desde Washington, nuestras exportaciones de minerales a los Estados Unidos durante el primer mes del presente año, fueron como sigue:

De mineral de cobre:

Enero	Libras	Valor
1933	4.400,000	$188,458
1934	—	—
1935	—	—
1936	2.900,000	174,000
1937	3,675	441
1938	—	—

De manganeso:

Enero	Libras	Valor
1933	4.986,240	$ 76,440
1934	—	—
1935	7.123,200	120,959
1936	3.614,520	45,500
1937	7.105,280	98,332
1938	9.739,250	145,183

De hierro:

Enero	Toneladas	Valor
1933	150	$ 300
1934	—	
1935	22,000	53,240
1936	33,500	78,770
1937	44,000	106,480
1938	11,000	26,622

Los datos referentes a los años anteriores, se los debemos a la revista Cuba Económica y Financiera», especializada en estos trabajos de recopilaciones y estadísticas.

Se hacen gestiones para colocar en los mercados de Hungría, productos cubanos, especialmente las esponjas

El Canciller de esa nación ha celebrado entrevistas con funcionarios de las Secretarías de Estado y Comercio. Se impedirá el alza del precio de café en la República

A pesar de la absoluta reserva que se guarda, el repórter ha podido enterarse de las conversaciones sostenidas entre el Canciller de Hungría en la Habana, señor Andrés Calliger, y los altos funcionarios de la Secretaría de Estado para llegar a un entendimiento que permita, por medio de un tratado de Comercio, colocar los productos cubanos, especialmente las esponjas, en los mercados de Hungría.

En relación con este asunto ayer celebró dicho canciller una extensa entrevista con el Subsecretario, señor Francisco Gómez Marrero.

Aunque de lo tratado no se le informó al repórter, podemos asegurar que la conversación sostenida giró sobre el tema mencionado, en el que se hallan interesados los industriales esponjeros cubanos.

Impedirá Comercio que se eleve el precio del café en la República

Cumpliendo instrucciones del Subsecretario de Comercio, señor Francisco Gómez Marrero, el Jefe de la Oficina Provincial de esta dependencia en Matanzas ha destinado un inspector para que investigue todo lo relacionado con el aumento del precio del quintal de café en el pueblo de Bolondrón.

Debido a existir exceso de este artículo, el Subsecretario Gómez Marrero impedirá que se altere el precio en toda la República, y al efecto, ha celebrado una conversación telefónica con el Jefe Provincial de Matanzas dándole las oportunas instrucciones.

La matanza en Bolondrón

Con motivo de diferencias surgidas en el pueblo de Bolondrón por incumplimiento de requisitos, que dieron por resultado que se dejara de sacrificar ganado para el consumo público, y habiendo tenido conocimiento de ello el Subsecretario de Comercio, ordenó telegráficamente al Jefe de la Oficina que el Departamento tiene establecida en Matanzas, comisionara a un inspector para que se trasladara a aquella población y procediera a investigar todo lo concerniente al particular, y con el resultado de su actuación le diera cuenta inmediatamente.

En la mañana de ayer el Subsecretario Gómez Marrero recibió un despacho telegráfico del citado Jefe provincial en el cual le informa que el problema ha quedado satisfactoriamente resuelto, habiéndose sólo carecido de carne para el consumo durante un día, pues ya se ha procedido a la matanza de las reses necesarias para el abastecimiento de esa población.

Los vaqueros en Comercio

Una comisión de la Asociación de Defensa Nacional de Vaqueros visitó ayer la Secretaría de Comercio para seguir tratando con el Subsecretario todo lo relacionado con los precis que los vaqueros obtienen por su producto.

TABACO

Calixto López y Compañía compraron 456 tercios de bronceos y colas, de la cosecha del año pasado, a los hermanos Besú-Polier, de Puerta de Golpe.

Otras firmas manufactureras de cigarrillos, tienen comprometidas varias cantidades de las mencionadas clases y de puntillas y pesados.

Tan pronto se verifiquen los registros de esas cantidades, procuraremos conocer todos los detalles para decirlos a nuestros lectores.

Otra acción que ha de ocupar muy pronto nuestra atención, será la que desarrollen los fabricantes de torcido, tanto los de esta capital como los del Norte que aquí tienen representación.

Para esos fabricantes miran estos días los primeros lotes de capas recibidos de Vuelta Abajo y Partido, los peritos de cada firma. Y se nos ocurre que no han de tardar en comprometer y registrar luego los primeros lotes.

Los exportadores de clases bajas se interesan de nuevo por determinados tipos. Antes que los fabricantes de torcido, han de actuar esos exportadores. Queremos decir que han de comprometer y registrar antes.

LAS ENTRADAS DE RAMA

Durante el día de ayer entraron en la plaza, las partidas de tercios que relacionamos a continuación:

De San Antonio de los Baños, para Severiano Jorge y Compañía, 97.

De Mendoza, para Toraño y Compañía, 68.

De Caimito, para J. T. C., 20.

ESCOGIDAS QUE EMPIEZAN

En La Salud empezaron a escoger las capas los señores J. F. Rocha y Compañía, que otro día comenzarán también en sus talleres de San Antonio.

Junco y Compañía empezaron a escoger la capa en sus talleres de Guanajay, y luego darán comienzo en Ceiba del Agua y, acaso, en San Antonio.

SE REUNIRAN EL SABADO EN SESION LOS COLONOS DE TODA LA REPUBLICA

La sesión trimestral de la Asamblea Nacional de Representantes de la Asociación de Colonos de Cuba, corresponde celebrarla esta vez en esta capital. Se reunirá el día veintiuno de los corrientes, en los salones que la mencionada corporación tiene en la Manzana de Gómez, y continuará sus deliberaciones en los días siguientes:

Además de los asuntos de distinta índole que figuran en la orden del día, la Asamblea elegirá los miembros de la Mesa de dicho organismo.

También corresponde elegir en dicha sesión los miembros que han de integrar el Ejecutivo Nacional.

MERCADO DE GRANOS

Cierre ayer en Chicago:

Avena:	
Mayo	29⅝
Julio	26⅝
Septiembre	26¼
Centeno:	
Mayo	58¼
Julio	56¼
Septiembre	54⅜
Maíz:	
Mayo	57⅛
Julio	58¼
Septiembre	59⅜
Trigo:	
Mayo	78⅜
Julio	75⅛
Septiembre	76⅝
Trigo de Winnipeg:	
Mayo	113⅞
Julio	102¼
Octubre	84½

MERCADO DE METALES

Cierre ayer en New York:

Cobre	9.58
Oro en barras	32.22
Plomo	4.50
Estaño	37.15
Nickel	35
Plata	42¾
Zinc	4.39

ACCIONES DE LOS BANCOS

Cierre ayer en New York:

Guaranty Trust Co.	227
New York Trust Co.	85½
Chase Nat. Bank	29⅞
National City Bank	23¾
Public National Bank	24¼
Manufacturers Trust	34½
Irving Trust	11⅛
Corn Exchange Bank	46¼
Chemical B. Trust Co.	39½
Bankers Trust	45⅛
First National of N. Y.	1.595
Bank of Manhattan	21¾
Central Hannover	86
First Nat. Bosto	37¼
Royal B. of Caada	168
First Boston Corp.	17¾
Continental Bank	12¼

MERCADO DE GOMA

Cierre ayer en New York:

Mayo	11.80
Julio	11.86
Septiembre	12.00
Diciembre	12.20

EL ORO Y LA PLATA

Cotizaciones al cierre ayer en la Bolsa de la Habana:

Plata contra billete americano	98½	98⅞
Oro acuñado contra billete americano	149	—

MERCADO DE MANTECA

Cierre ayer en Chicago:

Mayo	8.50
Julio	8.75
Granel	7.80

BOLSA DE LA HABANA

COTIZACIONES AL CIERRE AYER

COTIZACION OFICIAL

Bonos y Obligaciones República de Cuba

	Comp.	Vend.
Speyer 1904	104½	108⅞
Deuda Int. 1905	101	103
Cuatro y medio 1909	100	104
Morgan 1914	104	—
Morgan 5½ 1923	104	105½
O. Públicas 5½ 1945	70	70⅝
Obligaciones oro con 9 cupones	36	50
Obligaciones oro con 7 cupones	29¼	34
Obligaciones oro con 4 cupones	29	33½
Azúcar 5½ 1940	101½	105

República de Cuba, Morgan, Seriados, 5½%—1927:

	Comp.	Vend.
J — Vence 1o. de julio de 1937	101	—
Ayunt. Habana 1a. Hip.	93	—
Ayunt. Habana 2a. Hip.	94	—
Centro Asuriano	42	—
Banco Terr. S. B	28	43
Cervecera	53	60
Cerv. Obgs. no Hipt	13½	—
Gas	110⅝	—
Hav Elec Cons.	38	43¾
Havana Electric, Debentures, Obgs no Hipt.	1¼	2¼
Edificio La Metropolitana, S. A.	32	50
Mercados de Abasto y Consumo 1a Hip.	72	—
Nueva F. de Hielo	104½	—
Papelera S. B	80	—
Teléfonos	91½	—
Unidos	10	—

Acciones

	Comp.	Vend.
Banco Terr.	9¾	—
Banco Terr. Bnfs.	¼	—
Cervecera	22	—
F. C. Cons. de Cuba, P.	3⅜	4½
Cuba R. R.	6	10
Fibras y Jarcia	30	—
H. E. Utilities Co. P. 6%	36	38½
H. E. Utilities Co. P. 5%	7¾	14
H. E. Railway Co., Prfs.	¾	—
H. E. Railway Co., C.	⅜	1
Jarcia, P.	76	89
Jarcia, C.	8	15
Licorera de Cuba	5¼	5½
Mercantil, La (Seguros)	100	—
Metropolitan Auto	100	—
Naviera, P.	13	17
Naviera, C.	1¾	2¼
Nueva F. de Hielo	140	—
N. F. de Hielo Bnfs.	40¼	—
Pesca, P.	15	—
Pesca, C.	½	7
Teléfono, P.	36	39½
Teléfono, C.	15	—
Unidos	2⅛	3¾
Unión Oil	4⅛	5½

COTIZACION A TERMINO
Ayer a las 3:30 p. m.
Entregas: días 15 y último de mes

Bonos y Obligaciones República de Cuba

	Comp.	Vend.
Speyer 5%	104½	109
Deuda Int.	101	103
Speyer 4½%	100	105
Morgan 5%	104½	—
Morgan 5½%	104½	—
O. Públicas 1945	70⅛	70½
Obligaciones oro con 9 cupones	36	50
Obligaciones oro con 7 cupones	30¼	33
Obligaciones oro con 4 cupones	29½	32
Azúcar	101¼	—
J. Morgan, julio 1937	101	—
Ayuntamiento, 1a.	96	—
Ayuntamiento, 2a.	95	—
Centro Asturiano	46	—
Cervecera Int.	54	—
Cerv. Int. Obgs. no Hip.	13½	—
Gas y Electricidad	111	—
Hav. Elec. Railway Co.	38	43¾
Havana Electric Railway Co. Obgs. no Hipt.	1¼	2¼
Nueva F. de Hielo	104½	—
Papelera Cubana, S. B	80	—
Cuban Telephone Co.	92	—
Unidos	12	—

Acciones

	Comp.	Vend.
Cerv. Inter.	20	—
F. C. Cons. Prfs.	3¾	5
Cuba Railroad, Prfs	6½	—
H. E. Utilities, Prfs.	36½	39
H. E. Utilities, Pretes	7½	12
Hav. Elec. Ry. Co., Prfs.	1	—
Jarcia, Prfs.	76	89
Jarcia, Cms.	8	—
Licorera de Cuba	5½	1
Naviera, Prfs.	13	18
Naviera, Cms.	1	—
Nueva F. de Hielo	140	—
N. F. de Hielo Bnfs.	40½	44
Teléfonos, Prfs.	36½	45
Ferrocarriles Unidos	2⅛	4
Unión Oil Co.	4⅞	5½

COTIZACION LIBRE

Bonos y Obligaciones

	Comp.	Vend.
Inter. Tel. Convert., 4½%	75	—
Inter. Tel. 5% 1955	50	—
Cuba Tel. Co. 7½%	96	—
Cuba R. R. 5% 1952	38	—
Cuba R. R. 6%	40	—
Cuba R. R. 7½% 1936	50	—
Nort. de Cuba 5½% 1942	34	—
Manatí Sug. 5½ 1942	20	—
Vertientes Sug. 7% 1942	10	—
C. Gallego 6% 1975	58	—
V. Tennis 3% 1949	4	—
Pro A. Musical 7%	50	—
C. Español 6%	50	—

Acciones

	Comp.	Vend.
Inter. Telp. and Tel.	8	—
Cía. Cubana de Electricidad Prfs. $ 6.00	23	24⅞
Cuban Ame. Sug. Prfs.	58	—
Cuban Ame. Sug. Cms	3½	4½
Cuba Co. Cms.	½	1½
Auxiliar Marítima (Suscripción)	5	10
Seguros La Comercial (Suscripción)	80	—
Seguros El Comercio	100	—
Central Violeta	4½	—
Guantánamo, Prfs.	12	—
Guantánamo, Cms.	1½	—
Cía. Litográfica, Prfs.	30	—
Litográfica, Cms.	—	—

VALORES

De los bonos de renta fija estuvieron ayer más movidos, o más activos, por la demanda de que fueron objeto, los de Speyer del cuatro y medio, los de Morgan del cinco y medio, los de la Deuda Interior y los del Azúcar. Se operó en esas emisiones en regulares cantidades, dentro de los precios firmes cotizados en la Bolsa local.

El bono de Obras Públicas—que sigue constituyendo el máximo interés del mercado local—experimentó oscilaciones dentro de la firmeza que hace días mantiene. Los que tienen deseos de adquirir papel, y los operadores que necesitan cubrirse, aprovechan estos días en que algunos elementos vacilan en el actuar por determinadas circunstancias, para comprar a precios más bajos. Cualquier racha de ofertas de papel, les viene bien... Pero el bono se mantuvo al cierre del mercado, o a última hora de la tarde, en un tono favorable, a pesar de la cotización de la Bolsa local, que contrasta con el cierre de New York, donde se operó en $15.000 a 70½, tipo máximo, y a 70 tipo mínimo.

Las Obligaciones Oro del Tesoro quedaron cotizadas a precios más bajos que el día anterior. Se operó en las de siete y cuatro cupones, dentro de los precios de la cotización.

Sostenidas y con demanda actuaron las acciones preferidas del Teléfono, las preferidas de la Jarcia de Matanzas, las beneficiarias de la Nueva Fábrica de Hielo, las preferidas de la Utilities y las de Unión Oil. Sin detalle que merezca una mención, las otras emisiones. Huoo algunas operaciones en las apuntadas.

Sostenidos, pero quietos, los valores de la Cotización Libre.

COMPAÑIA LICORERA DE CUBA, S. A.

SECRETARIA

De orden del señor Presidente de esta Compañía y cumpliendo acuerdo tomado por la Junta Directiva de la misma en sesión celebrada en el día de hoy, convoco por este medio a los señores Accionistas de la Compañía Licorera de Cuba, S. A. para la sesión extraordinaria de su Junta General que habrá de celebrarse el próximo día seis de junio de mil novecientos treinta y ocho, a las dos y media de la tarde, en la casa Basarrate, acera de los pares, esquina a San Miguel, altos, completando la manzana las calles de San Rafael y Mazón, en esta Ciudad.

Dicha Junta se convoca de acuerdo con lo que determina el artículo veinte y cinco de los estatutos, al objeto de acordar la venta de las propiedades de la Compañía y el establecimiento de gravámenes de cualquier clase sobre las mismas y aprobar el acta de esa sesión.

Asimismo de orden del señor Presidente de esta Compañía y cumpliendo acuerdo tomado por la Junta Directiva de la misma en la propia sesión, convoco por este medio a los señores accionistas de la Compañía Licorera de Cuba, S. A. para la sesión extraordinaria de su Junta General, que habrá de celebrarse el próximo día seis de junio de mil novecientos treinta y ocho, a las tres y media de la tarde, en el mismo local.

Dicha Junta se convoca de acuerdo con lo que determina el artículo 25 de los Estatutos, al objeto de acordar la reducción del capital social y el modo y forma de llevarla a cabo, la modificación de los estatutos y la aprobación del acta de esa sesión.

Se advierte a los señores accionistas que, de conformidad con lo que determina el artículo 18 de los estatutos y el acuerdo de la Junta Directiva de esa Compañía de fecha de hoy, tendrán derecho de asistir a estas Juntas los accionistas que con tres días de anticipación tengan acciones inscriptas a su nombre o los que en el acto de las Juntas entreguen sus acciones al portador al Secretario a cambio de un resguardo con el que asistirán a las mismas y con el cual recogerán de nuevo sus acciones al terminarse dichas Juntas.

Habana, mayo 17 de 1938.

León Broch,
Secretario.

CAMBIOS

Tipos de venta al cierre ayer en Bancos de esta capital:

New York, cable	1/10P.
New York, vista	1/10P.
Londres, cable	4.96⅞
Londres, vista	4.96¾
Madrid, cable	Nominal.
Madrid, vista	Nominal.
París, cable	2.83
París, vista	2.82
Italia, cable	5.28¾
Italia, vista	5.28
Bélgica, cable	16.87
Bélgica, vista	16.86
Alemania, cable	40.25
Alemania, vista	40.24
Toronto, cable	½D.
Toronto, vista	⅝D.
Hong Kong, cable	31.00
Hong Kong, vista	30.95
Amsterdam, cable	55.85
Amsterdam, vista	55.75
Buenos Aires, cable	26.50
Buenos Aires, vista	26.45
Suiza, cable	22.85
Suiza, vista	22.85
Japón, cable	29.10
Japón, vista	29.05
Suecia, cable	25.85
Suecia, vista	25.84

GANADO

LOS PRECIOS EN PIE

Precios que pagan compradores, entregado el ganado en esta capital:

	Ctvs. Libra
Vacuno, de 3½ a	3¾
Cerda, de 7 a	9
Lanar, de 3 a	3½

LOS PRECIOS DE LA CARNE

En los mataderos de esta capital rigen los siguientes precios:

	Ctvs. Kilo
Vacuno, de 12 a	13
Cerda, de 28 a	30
Lanar, de 20 a	25

MATADERO DE LUYANO

Se sacrificaron ayer en el Matadero de Luyanó:

	Cabezas
Vacuno	77
Cerdos	36
Carneros	26

MATADERO INDUSTRIAL

Se sacrificaron ayer en el Matadero Industrial:

	Cabezas
Vacuno	194
Cerdos	92
Carneros	38

ENTRADAS DE CARROS

Ninguna.

Bonos de Cuba

Cierre ayer en New York:

	Comp.	Vend.
Speyer, 5%	102⅝	—
Speyer, 4½%	98½	99¼
Morgan, 5%	103	104
Morgan, 5½%	101¾	102¾
Obras Públicas, 5½%	70	70½
Cuba Railroad, 7½%	47½	51½
Cuba Railroad, 5%	37⅛	39½
Cuba Northen, 5½%	33¼	34
Manatí Sugar, 7½%	25	27
Inte. Tel. & Tel., 4½%	89¼	89½

MERCADO DE LONDRES

LONDRES, mayo 17.—El mercado de valores con tono quieto y los algo más firmes. U. S. Steel se vendió a 44.7/16; Int. Nickel 45.11/16; Brazilian Traction 10¾; Anaconda 27; Chrysler, 41¾; N. York Central, 12⅝, y General Motor, 29¾.

El oro en barras se cotizó a 140 chelines 1½ peniques, contra 140 chelines 1 penique. Cables sobre New York $4.9643. La onza fina de oro a $34.77.

HUBO OFERTAS DE FILIPINAS Y PUERTO RICO A TIPOS MA[S] BAJOS QUE EL PRECIO «SPO[T]»

Los futuros del contrato Americano, bajaron hasta cinco puntos en la posición de julio. Los futuros del Con[trato] Mundial también experimentaron baja hasta tres

Todos los mercados azucareros estuvieron ayer más débiles. En el de crudos para embarque hubo a última hora ofertas de Puerto Rico a 2.73, y de Filipinas a 2.74, precio más bajo que el «spot» dado por Williett and Gray. Para otros detalles sobre este mercado, remitimos al lector a la información de Lamborn que más abajo ofrecemos.

MERCADO DE CRUDOS.—Los del contrato número 3 bajaron hasta cinco puntos en la posición de julio, en relación con el cierre del lunes. Las informaciones recibidas se concretan a decir que «los intereses cubanos, los operadores, las casas comisionistas y los profesionales, encabezaron las ventas, creyéndose que una buena parte fuera en descubierto. La demanda se produjo también por parte de otros intereses cubanos y productores, en una escala razonada hacia abajo.»

Las ventas reportadas de ese contrato número 3 o americano, fueron las siguientes: 2,150 toneladas en julio, 4,100 en septiembre, 1,600 en enero, 3,550 en marzo y 800 en mayo del próximo año.

Los futuros del contrato número 4 o mundial, también experimentaron baja hasta tres puntos, según posición y en comparación con el cierre del lunes. Según las informaciones recibidas, la baja obedeció a la flojedad del mercado de Londres. «El volumen fué pequeño y las ventas carecieron de particular interés», dice una información. El total reportado de las ventas de este contrato, fué así: 400 toneladas en julio, 550 en septiembre, 100 en marzo y 100 en mayo de 1939.

MERCADO DE LONDRES.—Una información recibida por el hilo directo de Mendoza, decía que «las ofertas de crudos en Londres se forzaron un poco, y que debido a esto los refinadores se abstuvieron.» Antes de recibirse esa información, otra de origen distinto aseveraba que había pequeñas ofertas de crudos al equivalente de 0.94 libre a bordo Cuba, con flete de 17/6. Estas ofertas son punto y medio más que las hechas el lunes. El cierre de la Terminal ayer en comparación con el cierre del lunes, fué así:

	Cierre del 16	Cierre del 17
Mayo	5-0½	5-
Junio	5-0¼	5-
Julio	5-0¼	5-
Agosto	5-0¼	5-
Diciembre	5-0¼	5-0½
Marzo	5-2¼	5-1½
Mayo	5-3¼	5-2½

INFORME DE LAMBORN.—La información recibida ayer tarde por los señores Lamborn, Hutchings and Company, sobre el merca[do de cru]dos, dice como sigue:

«El mercado de crudos [...] con un tono fundamental[men]te más débil, habiendo [...] un lote de Puerto Rico y [...] Filipinas, para llegar a fin[es de ma]yo, a la base de 2.76. Una cantidad adicional de azúcar [de] Filipinas, para llegadas [...] dos de junio, ofrecida a la [base de] 2.80. El mejor interés [...] por parte de los refinadores [...] base de 2.75 por azúcares [...] ciones que llenasen sus ne[cesidades]. Reportóse también haber [...] la base de 2.75 la compra [de] un cargamento de azúcares [de Puer]to Rico consistente en 10[...] dentro de la cuota de es[...] 13,500 sacos de la cuota d[...] trante y para llegar a fin[es de ma]yo.

Al mediodía reportóse [...] mentando las ofertas de az[úcar de] las Filipinas, para llegadas [...] mayo, a la base de 2.76 y [...] en la primera quincena de [...] base de 2.78.

Hacia el cierre de la Bolsa [...] turos de Azúcar de Nueva [York] reflejando el tono más dé[bil] misma, reportóse haber ob[...] lote de crudos de Puerto R[ico pa]ra llegar durante el trans[curso de] la semana entrante, a la [base de] 2.73 probablemente a un p[...] bajo y otro lote de las Filip[inas pa]ra llegar a fines de mayo, [a la base] de 2.74.»

MERCADO DE PIEL[ES]

Cierre ayer en New York:

Junio	—
Septiembre	—
Diciembre	—
Marzo	—

MERCADO DE ALGO[DON]

Cierre ayer en New York:

Mayo	—
Octubre	—
Diciembre	—
Marzo	—

LOS CANJES DE CUOTA[S] DE AZUCAR EN LA [BOLSA]

Los canjes de certificados [...] tidad, de las cuotas azucareras [...] ron cotizados ayer en la Bolsa [de la] Habana, de la manera siguiente:

	Com[p.]
Libre por Mundial	0.8[...]
Libre por Retenido	0.0[...]
Retenido por Mundial	0.7[...]
Mundial por Local	0.0[...]

CRUCIGRAM[A]

HORIZONTALES:

1.—Ensenada pequeña.
4.—Oxido de calcio.
7.—Arbol conífero.
11.—Dios entre los mahometanos.
12.—Parte del intestino grueso.
14.—Isla de Mal Egeo, una de las Espórades.
15.—Interjección.
16. Hijo de Nosé.
17.—Adverbio de cantidad.
19.—Sociedad Anónima.
20.—Dios del Sol.
21.—Río de Rusia.
23.—Especie de flecha que usaban los antiguos turcos.
25.—Raqueta.
26.—Juntar.
28.—Carta de la baraja.
29.—Rey de Wessex en la heptarquía sajona, desde 689 a 726.
30.—Rezar.
32.—Río de Italia.
34.—Preposición inseparable.
35.—Artículo.
37.—Lago de la América del Norte.
40.—Antiguo nombre de la nota do.
41.—Juguete.
42.—Ciudad y puerto de Chile.
43.—Preposición inseparable.
44.—Símbolo del Radio.
45.—Composición poética.
46.—Condimento.
48.—Terminación de infinitivo.
49.—Preposición.
52.—Figura geométrica.
54.—Pieza principal de la casa.
55.—Especie de berza.
56.—Tiempo del verbo ser.
28.—Relativo al Sol (Pl.)
31.—Que hurta (Pl).
33.—Pato.
34.—Sitio poblado de pinos.
36.—Embuste, trampa, esta[fa].
38.—Parienta.
39.—Cabeza de ganado.
40.—Golfo de las costas de C[osta Rica] y Panamá.
45.—Reza.
47.—Artículo (Pl).
50.—Símbolo del Talio.
51.—Montaña de China.
53.—Variente.

VERTICALES:

1.—Edificio propio para ser habitado.
2.—Papagayo grande.
3.—Artículo.
4.—Lago de Italia.
5.—Contracción.
6.—Elevación del terreno.
8.—Número romano.
9.—Pronombre.
10.—Atraverse.
12.—Nombre de letra.
13.—Símbolo del Sodio.
16.—Lago de los Estados Unidos.
18.—Que suena.
20.—Mamífero roedor.
22.—Ciudad de los Estados Unidos.
24.—Fundador del imperio persa.
25.—Río de Italia.
27.—Igual al 44 horizontal.

Solución al Crucigrama a[nterior]

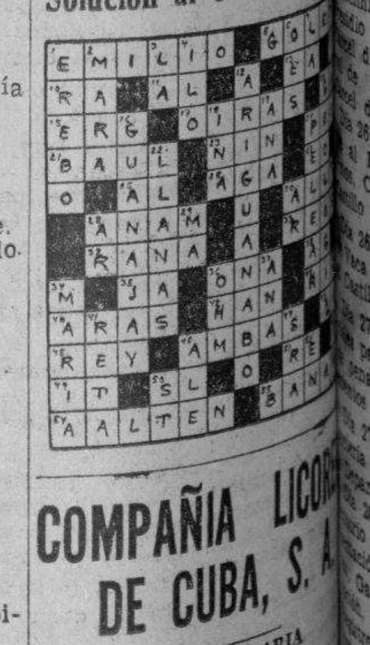

COMPAÑIA LICOR[ERA] DE CUBA, S. A.

SECRETARIA

AVISO

De conformidad con acuer[do] tomado por la Junta Directiva [...] Compañía en sesión celebrada [...] día de hoy, se deja sin efecto [...] vocatoria hecha a los accionistas [...] ra la celebración de dos Juntas [...] nerales extraordinarias que se [ha]bían señalado para el día veinte [...] de mayo del corriente año.

Habana, Mayo 17 de 1938.

LEON BROCH
Secretario.

Compañía General de Seguros "LA COMERCIAL"

DIVIDENDO

En cumplimiento de acuerdo del Consejo de Administración de esta Compañía adoptado en sesión de trece de mayo de 1938, hago saber a los tenedores de acciones preferidas de la misma que se ha decretado el pago de un tres por cinto (3%) sobre el valor nominal de dichas acciones, por cuenta de dividendo, y que pueden hacerlo efectivo desde el día veinte y tres de mayo de 1938 cualquier día hábil entre nueve y once a. m., en las oficinas de esta Compañía, tercer piso del edificio número 75 de la calle Obispo, siendo necesaria la presentación de los certificados de las acciones respectivas, así como el poder del accionista cuando éste no concurra personalmente a efectuar el cobro y las acciones sean nominativas.

Y para su publicación en los periódicos DIARIO DE LA MARINA, «El Mundo», «Avance» y «El País», de esta capital, expido la presente en la Habana a diez y seis de mayo de mil novecientos treinta y ocho.

Pedro P. TAPIA,
Director.

LA TABACALERA COMPAÑIA DE SEGUROS S.A.

(ACCIDENTES DEL TRABAJO)

GARANTIA - PROTECCION - SERVICIO

Edificio Bacardí, 201-21
HABANA

Teléfono M-7388
Telégrafo «NICOSEGURO»

M.E.C.D. 2016

CRONICA CATOLICA

PROGRAMA DE LOS DIVERSOS ACTOS CATOLICOS QUE SE ANUNCIAN PARA MAÑANA EN LOS TEMPLOS HABANEROS

En la Iglesia del Santo Cristo

Séptimo día de la Novena en honor de Santa Rita de Casia con el siguiente programa:

A las 8 y a las 9 a. m., misa y ejercicio de la Novena y veneración de su reliquia.

A las 5.30 de la tarde y a las 8 de la noche, exposición de Su Divina Majestad, estación, Santo Rosario, sermón, cánticos, preces de la Novena de Santa Rita, bendición eucarística, Himno de Santa Rita y veneración de su reliquia.

Oradores.—Los sermones a cargo de los Padres Agustinos Lorenzo Spirali y Claudio García.

La parte musical por escogidas voces, bajo la dirección de la señorita Griselda López.

En la Iglesia de Reina

A las 8 a. m. la Misa cantada de la Pía Unión de San José en favor de los agonizantes y plática por el Director Reverendo Padre Pedro Abad, S. J.

Se ruega la asistencia a los cofrades y se invita a los fieles devotos de San José.

Misa de Comunión en Honor de Monseñor Belarmino García

Las asociaciones de la Iglesia Parroquial de los Quemados de Marianao ofrecerán Misa de Comunión en honor a su Párroco Monseñor Belarmino García Feito, como homenaje en sus días.

Deseamos al estimado Párroco un feliz día de su santo.

En la Iglesia de la Merced

La Milicia Josefina de la Iglesia de la Merced celebra la función mensual en honor del Patriarca San José con el siguiente programa:

A las 8 a. m., Misa de Comunión para los Milicianos de San José y devotos del Santo Patriarca.

A las 9 a. m., Misa cantada.

Después de la misa, plática y ejercicio del día 19 con Himno a tan glorioso Santo.

El Padre Bruno García suplica la asistencia.

En San Juan de Letrán

El Jubileo Circular en la Iglesia de San Juan de Letrán, calle 19 entre I y J, en el Vedado.

La exposición de Su Divina Majestad, después de la última Misa que se celebre en esta iglesia.

A las 5 p. m., estación, Rosario, sermón, visita a Jesús Sacramentado, bendición y reserva.

En San Francisco, a las 7.30 a. m., Misa de Comunión y ejercicio de la Cofradía del Culto Perpetuo de San José.

En la Iglesia del Angel

La Pía Unión de San José de la Montaña de la Iglesia del Santo Angel celebra a las 8 a. m. Misa y ejercicio mensual en honor del Patriarca San José.

Quince Jueves Eucarísticos

Los Quince Jueves Eucarísticos:

En Reina, a las 4.30 de la tarde, el Apostolado de la Oración.

A las 5 p. m., en la Iglesia Parroquial del Vedado y en la antigua Iglesia del Carmelo.

A las 5.30 en la S. M. I. Catedral, la Archicofradía del Santísimo Sacramento en la misma establecida.

En San Nicolás de Bari

A las 7 a. m., Santo Rosario, ejercicio del Mes de María y de San José el día 18. El consagrado ofrecimiento de flores y misa.

A las 8 a. m. y a las 5 p. m., los Jueves Perpetuos Eucarísticos.

En la Iglesia Parroquial de Monserrate

A las 8.30 a. m. Misa y ejercicio al Patriarca San José.

A las 9 a. m., Misa, plática y ejercicio en honor de San Expedito.

En la Iglesia del Carmen

A las 7.30 a. m., Misa de Comunión general.

A las 9 a. m., Misa cantada, sermón y ejercicio por la Pía Unión de San José de la Iglesia del Carmen.

En la Iglesia de María Auxiliadora

Los Jueves Perpetuos Eucarísticos en la Iglesia de María Auxiliadora:

Por la mañana, a las 8.
Por la tarde, a las 5.

Asociación Eucarística Popular

En la Capilla de las Madres Reparadoras, celebra la Asociación Eucarística Popular, adoración reparadora al Santísimo Sacramento del Altar, de 7.30 a 10 p. m.

En la Iglesia de los Padres Carmelitas del Vedado

A las 8 de la mañana, Misa, Comunión, plática y ejercicio por la Asociación de San José de esta Iglesia.

En la Capilla Parroquial de San Agustín

A las 7.15 a. m., Misa, Comunión y exposición de Su Divina Majestad, que será velada por las Damas de Jesús Sacramentado.

A las 5 p. m., Rosario, ejercicio de los Quince Jueves, sermón por el P. Lorenzo Spirali, O. S. A., cánticos por distinguidas señoritas, bendición y reserva.

El Padre Spirali nos ruega hagamos saber a sus amados feligreses que ya han dado comienzo las obras del templo parroquial de San Agustín con toda actividad, a fin de que se pueda terminar la cripta del mismo para el 28 de agosto, festividad de San Agustín, con capacidad para mil personas, mas para alcanzarlo necesita su cooperación, la cual espera le preste.

Los donativos deben enviarse al Párroco, en la calle 15 entre 12 y 14, en el reparto La Sierra, término municipal de Marianao.

Hora Santa

En todos los templos, la Hora Santa de los Jueves Eucarísticos.

Mes de María

En todas las iglesias, solemnes ejercicios del Mes de María con cánticos y ofrecimientos de flores.

La fecha patriótica del 20 de mayo

En la Iglesia de San Francisco (Cuba y Amargura) se celebrará Solemne Función Religiosa en honor de la Virgen Santísima de la Caridad, patrona de Cuba, a las 9 en punto de la mañana.

1.—A las damas y señoritas de la nueva Junta Directiva, les serán impuestas por el señor Arzobispo de la Habana las insignias correspondientes.

2.—A continuación, empezará la solemne Misa, cantada por el Coro Franciscano, predicando el sermón el señor Arzobispo. Al final del sermón, hará el señor Arzobispo la consagración del pueblo cubano a la Santísima Virgen de la Caridad, recitando la plegaria que ha compuesto para este solemne acto.

3.—Se hará un reparto de mil grandes y hermosas estampas de la Virgen, patrona de Cuba.

En la noche del día 19, solemne Salve cantada.

¡Todo católico cubano debe honrar a su patrona, la Virgen Santísima de la Caridad!

Véase más información católica en la página VEINTE.

Asesinaron a un Gral. español los rojos en Francia

Le tiraron estando en tierra de Francia y entraron luego para rematarlo bárbaramente

PERPIÑAN, Francia, mayo 17. AP. Los funcionarios del gobierno rojo de Negrín, en España, han dado explicaciones a los funcionarios franceses de la frontera por el asesinato del comandante del ejército español Arcadio Gómez Palencia en territorio francés.

La investigación practicada por los agentes de la Guardia Móvil reveló que el comandante Palencia, jefe del puesto de carabineros del gobierno rojo en Figueras, había huído a Francia y se hallaba a unas cincuenta yardas en territorio francés cuando fué muerto en el día de ayer por los milicianos del gobierno, que hicieron fuego repetidas veces hasta alcanzarle.

Después que le vieron caer herido, según la investigación de la Guardia Móvil, los milicianos rojos penetraron en Francia para rematar al herido y arrastraron el cadáver llevándolo a España.

Los funcionarios españoles dijeron que había sido muerto porque intentaba desertar.

Invitado el Dr. Vieites al Primer Congreso Latino Americano de Criminología

Del día 16 al 25 de julio del corriente año será escenario la ciudad de Buenos Aires, en la República Argentina, del Primer Congreso Latinoamericano de Criminología.

Al mismo han sido invitadas las más altas autoridades en materia penal, criminológica y médico-legal de la América Latina.

El presidente de dicho congreso y animador máximo del mismo, el doctor Osvaldo Laudet, acaba de invitar al doctor Moisés A. Vieites, conocido criminalista cubano, para que concurra a las deliberaciones del mismo y le ha confiado la misión de propiciar la representación de nuestra Universidad, de la facultad de Medicina y de la Secretaría de Educación.

Los doctores Guillermo Portela, decano de la facultad de Derecho y profesor de Derecho Penal y José Ramón Hernández Figueroa, también profesor de dicha asignatura en la Universidad de la Habana, ya han sido invitados a dicho congreso.

Se espera que éstas y otras figuras de relieve en criminología y medicina legal colaboren a dicho certamen.

BOMBARDEO DE ALICANTE POR LA AVIACION NACIONAL

ALICANTE, mayo 17. (Havas).—Una escuadrilla de trimotores de bombardeo de la aviación nacional se presentó sobre esta ciudad, lanzando varias bombas. La batería antiaérea funcionó inmediatamente. Hasta el momento no se ha anunciado el número de víctimas ni los daños materiales causados.

RECTIFICACION SOBRE LAS CLASES DE 1925-26

BARCELONA, mayo 17. (Havas). El Subsecretario de la Guerra publicó hoy una nota rectificando el informe aparecido en la prensa diciendo que las clases de 1925 y 1926 iban a ser movilizadas. Hace la aclaración de que la medida en cuestión es solamente preparatoria, pues la movilización de esos contingentes no ha sido decidida aún.

OFICIAL

REPUBLICA DE CUBA

SECRETARIA DE GOBERNACION

AVISO

Hasta las horas de los días que se indican en el horario que se inserta a continuación, se recibirán en el local que ocupa la Subsecretaría de Gobernación, en el antiguo Colegio de Belén, Compostela entre Luz y Acosta, proposiciones en pliegos cerrados para los suministros durante el próximo Ejercicio de 1938 a 1939, de los artículos que en los mismos se relacionan, y en las horas que se fijan se abrirán y leerán públicamente.

Se darán pormenores y pliegos de proposiciones a quienes los soliciten en los días hábiles de 8 a 1 p. m.

HORARIO DE SUBASTAS
Mayo de 1938

Día 25.—9 a.m.—Víveres a los Establecimientos Penales siguientes: Presidio Modelo, (en Isla de Pinos), Cárcel de la Habana, Prisión Nacional de Mujeres en Guanabacoa y Cárcel de Güines.

Día 26.—9 a.m.—Carnes de res en el Presidio Modelo en Isla de Pinos, Cárcel de la Habana, en el Castillo del Príncipe.

Día 26.—9 a.m.—Viandas y Leche para la Cárcel de la Habana en el Castillo del Príncipe.

Día 27.—9 a.m.—Equipos y Materiales para la confección de equipos destinados a todos los Establecimientos Penales de la República.

Día 27.—9 a.m.—Efectos de Ferretería y Limpieza a esta Secretaría y Departamentos adscriptos.

Día 28.—9 a.m.—Efectos de Escritorio para la Secretaría de Gobernación y Departamentos adscriptos; Gabinete Nacional de Identificación, Cartera Dactilar del Chofer, Registro de Extranjeros y Policía Secreta Nacional.

Día 28.—9 a.m.—Impresos para la Secretaría de Gobernación y Departamentos adscriptos; Gabinete Nacional de Identificación, Cartera Dactilar del Chofer, Registro de Extranjeros y Policía Secreta Nacional.

Día 31.—9 a.m.—Efectos de Escritorio al Presidio Modelo en Isla de Pinos y Efectos de Escritorio, Impresos y Libros a la Cárcel de la Habana.

Habana, Mayo 5 de 1938.

(Fdo.) Dr. Mario Palacio de la Cruz, Director General de Personal, Bienes y Cuentas y Secretario de la Comisión Local de Subastas.

Visto Bueno.

(Fdo.) Dr. Juan Rodríguez Pintado, Subsecretario de Gobernación y Presidente de la Comisión Local de Subastas.

7-10-13-18-21—23

ANUNCIOS CLASIFICADOS DE ULTIMA HORA

COMPRAS

10 SOLARES

COMPRO SOLAR ESQUINA O CENtro, repartos: La Sierra, Miramar, Almendares o Santos Suárez. Compro contado y firmo 24 horas, pero no pago ganas. Marrero, Aguiar 27: M-7774.

17 MUEBLES Y PRENDAS

¿NECESITA DINERO?

Pgnoramos y compramos joyas finas, artículos plata, bronce, porcelana, cristal, marfil, alfombras, máquinas escribir, coser Singer, radios, lámparas, muebles, ropa de hombre y objetos valor.

«LA REGENCIA»,
Suárez números 8 y 10
Telf. A-6628

Arrendamientos

A-1 FINCAS RUSTICAS-URBANAS

SE VENDE LA ACCION DE UNA finca de una caballería de tierra toda laborable, lindando con el reparto Biltmore, en Jaimanitas. Hay agua de Vento. 10 vacas cargadas y próximas, una yunta de bueyes de primera. Informan en la finca Marín, Jaimanitas. Telf. FO-1876.

VENTAS

48 CASAS

CAMPANARIO 11, REBAJADA NUEvamente a $14.50 vara, terreno y fabricación. Si la compra se realiza dentro pocos días. Frente mide unas 14 varas. Armando Ruz: M-2943, Habana 91.

VENDO TRES CASITAS DE MADEra, rentando $8.00 cada una, en $1,200. Informes: FO-7140.

Grave fracaso de la campaña roja en Norteamérica

La malquerencia a Mussolini utilizada contra Franco. Los americanos ahora ya ven claro

NUEVA YORK, mayo 17. (Exclusivo).Jay Franklin, comentarista capitolino del «New York Post» escribe hoy sobre el fracaso de los «rojos», quienes no lograron que el Gobierno cancelara el embargo que mantiene contra los embarques de armas al Gobierno de España, y dice que la abrumadora votación que se registró en el Comité senatorial de Relaciones Exteriores pone punto final a uno de los episodios más maravillosos de la diplomacia americana y marca el fracaso definitivo de los agentes de propaganda roja en favor del Gobierno de Barcelona.

«La vanguardia de la campaña de publicidad—dice—fué encabezada por Jay Allen, ex corresponsal del «Chicago Tribune» en Madrid. Explica que como Allen es católico y periodista de reputación, pudo llegar a sorprender a muchos oficiales del Gobierno.

«Cuando la rebelión estalló en España—continúa—los americanos, en su mayor parte, consideraban a España solamente como la tierra de las corridas de toros, las guitarras, las señoritas y la Inquisición. La opinión pública americana favorecía al Gobierno republicano, por la semejanza del nombre con nuestras instituciones republicanas, pero sin convicciones grandes. Solamente cuando Franco se vió imposibilitado de llegar a Madrid fué cuando comenzamos a tomar la guerra como cosa seria. Pero nuestra antipatía hacia los nacionalistas españoles surgió simplemente de nuestra antipatía a Mussolini.

«Si los poderes fascistas no hubieran ayudado a Franco en España, es probable que los americanos ni nos hubiéramos interesado en el asunto. Aprovechando esta antipatía, los propagandistas lograron poner vapor detrás de su empuje contra el embargo. Hasta el momento en que el Secretario de Estado Cordell Hull escribió su carta al Comité del Senado, se creía que la política extranjera de Washington dependía de la resolución sobre neutralidad aprobada por el Congreso y que solamente una actitud pedantesca referente a interpretaciones legales por parte del departamento de Estado, era lo único que impedía el embarque de armas a España.

«Ahora se sabe que la legislación del Congreso nada tiene que ver con el problema y que el embargo representa la actitud deliberada del Presidente Roosevelt.

«Tan pronto como se supo esto, el Senado se lavó las manos y rehusó entrometerse en el problema.

«El departamento de Estado sigue la pauta marcada por el presidente Roosevelt y la política del Presidente está en todo de acuerdo con la formulada por el Gobierno inglés».

AL DERRUMBARSE UN MURO DE UN CONVENTO, QUEDAN SEPULTADAS 15 PERSONAS

QUITO, Ecuador, mayo 17. (AP).—Unas quince personas quedaron sepultadas y se cree que han perecido hoy cuando se derrumbó sobre la calle un muro del convento colonial de Santa Clara.

El muro, de unos 400 pies de largo, cayó repentinamente. Todas las víctimas eran transeúntes.

Inmediatamente acudieron soldados y policías, pero se abrigan pocas esperanzas de que viva ninguna de las personas sepultadas bajo los escombros.

EL MARQUES BUTTE VENDE SUS PROPIEDADES. VALEN CIEN MILLONES DE PESOS

LONDRES, mayo 17. (Havas).—El Marqués Butte ha hecho la más importante transacción territorial de que se tiene recuerdo en la historia de Inglaterra, al vender la totalidad de sus dominios en Mount Joy. No se informa del precio obtenido, pero se cree que ande cerca de los veinte millones de libras (unos cien millones de dólares). Los dominios comprenden una mitad de la ciudad de Cardiff, gran parte de los muelles del mismo puerto, vastos terrenos agrícolas, parte de la ciudad de Penarth y unas cuantas aldeas.

Se sabe que el Marqués Butte recibía rentas de minas de carbón, unas veinte mil casas, mil almacenes, 250 cafés, varios teatros y cinemas, y unas cuantas fábricas de importancia.

VENTAS

48 CASAS

NO SE QUIEREN CORREDORES — Se vende acabada de construir elegante residencia, 3 cuartos, sala, portal, hall comedor lujoso cocina pantry; garage para una máquina, baño de criado moderno baño intercalado; agua fría y caliente rodeada de jardines y fondo con lavaderos; acera de sombra por las dos partes, esquina fraile. Informes Santa Catalina No. 11 esquina a San Jacinto. A una cuadra del Hipódromo Marianao y la calle Real.

VENDO MIRAMAR DOCE ENTRE Tercera y Quinta Avenida, hermoso chalet 6 cuartos, dos baños, hermosa terraza, 3 cuartos de criados. Informes es la misma. FO-2247

MARIANAO VENDO BARATA CASA nueva para industria, con cómoda, amplia, moderna vivienda. Total: 1.500 metros. Gran patio con frutales Bastantes obreras en el barrio. Teléfono U-2893

VENDO EN MONTE, ACERA NONES, de Cuatro Caminos al Parque de La Fraternidad, casa de dos plantas, 447 metros. Reconocer hipoteca de $20,000 al 6 por ciento, $3,700 intereses moratoriados, en $12,000. Informes: Neptuno 136, altos. Telf. M-8106 Manuel Cruz.

SE VENDE: SAN MIGUEL 57, ESquina a San Buenaventura: portal, sala, saleta, 4 cuartos, comedor al fondo, patio y traspatio con árboles frutales. Informes: 10 a 12 y 2 a 6.

EN $10.00 VENDO CINCO CASAS DE mampostería, modernas, próximas Calzada Monte; y en $5,000 amplia residencia: sala, saleta, cinco habitaciones, comedor al fondo, monolítico. Informes: M-2938.

49 SOLARES

Alturas de Miramar a $3.90

Con frente al Bosque de la Habana

Vendemos solar de esquina con una superficie de 6,000 varas. Lugar ideal. Magnífica vista. Urge su venta.

Precio a $3.90

Informes:

J. P. Quintana e Hijo
Chacón 23
M-8182 y FO-2188

MESETA DE COLUMBIA: LA MEjor situación, 210 pies sobre nivel Mar. Rodeado magníficas residencias y quintas recreo. Situada Calzada Columbia, Avenida Truffin. Vendo solares centros, parcelas, esquinas, desde $3.00 vara. Marrero, Aguiar 27: M-7774.

GANGA: SANTOS SUAREZ, PARCEla mide 10 por 13: $400.00; otra, 20 por 13: $800.00; esquina mide 12.60 por 27: $1,250; calle Dolores entre Zapotes y San Bernardino. Marrero: M-7774.

OPORTUNIDAD: LA SIERRA, MIRAmar. Magnífico solar, calle C. entre 32 y 34, frente Parque. Mide 17 por 62: $3.75 vara. Varios más. Marrero, Aguiar 27: M-7774.

GANGA: BUEN RETIRO, FRENTE al Hipódromo, dos cuadras de Avenida Columbia. Solar esquina, zapatas hechas, cimientos hechos. Mide 19 por 47. Situado calle San Manuel: $1.25 vara. Marrero: M-7774.

ALTURAS DE COLUMBIA: FRENTE chalets Barraqué, media cuadra tranvía. Una cuadra Calzada Columbia, rodeado magníficas residencias. Parcelas, esquina, desde $2.50 vara. Marrero, Aguiar 27: M-7774.

JESUS DEL MONTE: CALLE MANgos, entre San José y San Luis, solar mide 305 varas. Calle asfaltada, único por fabricar, dos cuadras de Calzada. Precio: $950.00 Marrero: M-7774.

SOLAR CALZADA COLUMBIA, ENtre Avenida Mendoza y Godínez. Mide 15.32 por 47.17: $3.75 vara. Otro mide 12 por 26.50 $900.00. Varios más. Marrero, Aguiar 27: M-7774.

VENDO EN $450.00, GRAN SOLAR, calle Arnao, Santa Amalia, dos cuadras y media Calzada. 12 varas por 47, calle nueva y completamente llano. Dueño: Sr. Belauza, San Pedro número 6, Habana: M-7432.

50 FINCAS RUSTICAS

VENDO FINCA UNA O DOS CABAllerías juntas o separadas carretera San Antonio de los Baños a Vereda, hermoso chalet, caballos, vacas, gallinas; muchos frutales; propia para recreo Informes: FO-2247

VENDO FINQUITA PROXIMA A MArianao, tierra colorada de primera, mucha arboleda: $1,350. Informes: FO-7140.

ARROYO ARENAS: JUNTO A LA Ermita, se venden finquitas varios tamaños, todas frente a carretera, cómodas comunicaciones. Precios bajos y facilidades pago. Vea planos. Guillermo del Monte, Habana 84. Telf. M-2474.

51 ESTABLECIMIENTOS

VENDO UNA DE LAS MEJORES bodegas de Marianao. Mitad de precio, por enfermedad de su dueño: $5,000. Venta diaria: $60.00. Informan: Carballo, café «La Diana», Reina y Aguila.

CAFE-LECHERIA, CON VIDA PROpia, y por no poderlo atender su dueño. Se vende muy barato. Su precio normal es de $1,500 y se da en $1,200. No se admiten corredores. Informes: Egido 22. Telf. A-7400. José.

OPORTUNIDAD

Por tener que embarcarme, vendo espléndida casa de huéspedes, lujosamente amueblada y con comodidades. Tiene gran patio sevillano, también amueblado, cubiertos, vajillas, mantelería fina, etc. En lugar céntrico del Vedado: F-2661.

NEGOCIO D EOCASION

Vendo casa de víveres finos: $3,000 existencias, según balance, enseres modernos, calzada comercial. Vende $1,800 mensuales. Precio único: 4,000 pesos. Fernández, café Independencia», Belascoaín y Reina.

VENDO: BODEGAS, CAFES, CASAS de huéspedes, hoteles, vidrieras de tabacos y toda clase establecimientos en condiciones y precios de oportunidad, por sus dueños necesitar vender. Véame: café «Independencia», Belascoaín y Reina: M-4396. Fernández.

VENTAS

51 ESTABLECIMIENTOS

VENDO MAGNIFICO NEGOCIO, PROpio para matrimonio. Deja casa y comida para tres personas. Muy barato por enfermedad: M-9670.

DESEO VENDER MI CAFE Y TRAtar con el interesado. Garantizo buen negocio. Para dos ganar dinero, nada mejor. Lo poseo hace 25 años y no puedo atenderlo. Escriba al apartado 1795, Mallagaray, Habana.

53 AUTOMOVILES - ACCESORIOS

POSITIVO: EL MEJOR CHEVROlet cuatro puertas del 37, con gomas nuevas. Malecón y Escobar, Auto Radio Cicy· Domínguez. Damos facilidades y admitimos carro en cambio.

POR EMBARCARME VENDO LA ACción Studebaker 35, seis cilindros, radio, vestidura cuero, acabado pintar. Está completamente nuevo. Véalo antes de la 1 p. m., Gloria y Economía, garage «Montañés».

VENDEMOS CHEVROLET MASTER 1936, baúl cuero, flamante; Ford 1935, baúl, cuero, como nuevo; Ford 1932, perfecto estado, baratísimo. Facilidades. Garantía. Auto Sales, San Lázaro 99.

CADILLAC IMPERIAL 1936, SIETE pasajeros, vestidura de cuero, prácticamente nuevo. Se vende con facilidades de pago, edificio Carreño, Marina número 2, Auto Service Company.

BUICK LIMOUSINE 1936, SEIS RUEdas, vestidura de cuero, en perfectas condiciones de todo. Facilidades de pago. Edificio Carreño. Auto Service Company.

LINCOLN ZEPHYR, SEDAN 1936, acabado de pintar, vestidura de cuero, en perfectas condiciones mecánicas. Se vende con facilidades de pago. Marina número 2, edificio Carreño, Auto Service Company.

BUICK 41, 1937, SEIS RUEDAS, vestidura de cuero, igual que nuevo. Se vende con facilidades de pago, edificio Carreño, Marina número 2, Auto Service Company.

CHRYSLER SEDAN, SIETE PASAjeros 1936, motor chico, pintura nueva, gomas y mecánica en perfectas condiciones. Se vende con facilidades de pago. Auto Service Company, Marina número 2, edificio Carreño.

BUICK 41, SEDAN 1936, VESTIDUra de cuero, pintura nueva, en perfectas condiciones. Se vende con facilidades de pago. Telf. U-3685.

OLSMOBILE SEDAN 1937, COMO nuevo, se vende con facilidades de pago. Edificio Carreño, Marina número 2, Auto Service Company.

FORD 85, DOS PUERTAS 1937, VEStidura de paño, en magníficas condiciones. Se vende con facilidades. Telf. U-3685.

54 MAQUINARIAS

PLANTA DELCO

En perfecto estado. Capacidad 3 kils. Se vende barata. Amargura 12, taller de refrigeración.

AGRACULTORES: VENDEMOS TUbos para regadíos. Manzana de Gómez 450. Telf. M-7158.

56 MUEBLES Y PRENDAS

SE VENDE ELEGANTE Y FINO vestido propio para estas fiestas, tela negra con tafetán. Es nuevo y se da barato. 21 número 859, entre 4 y 6, Vedado.

HOY VENDO MUY BUEN JUEGO cuarto caoba, 3 cuerpos, 7 piezas, bien hecho; comedor Renacimiento y sala 9 piezas, barniz muñeca. Gervasio 131, entre Reina y Salud.

A PLAZOS COMODOS

Juegos completos de caoba, para cuarto, comedor y sala, últimos modelos, en todos los estilos, finos y modestos, a precios muy bajos. No pague lujo.

CAMBIAMOS SUS MUEBLES DE USO

En parte de fondo, por nuevos y hay cantidad en liquidación. Visite esta casa, hoy mismo.

EL FENIX»
Picos, Carballido y Compañía,
Neptuno y Soledad
U-1360

60 INSTRUMENTOS DE MUSICA

DEPARTAMENTO MODERNO, PRImer piso, A, esquina a Zapata, Vedado: sala, comedor, dos habitaciones, closets, cocina de gas y refrigerador eléctrico: $38.00. Informan en la misma.

62 OBJETOS VARIOS

BOTAS DE MONTAR DE HOMBRE, legítima piel de color, tamaño 6 y medio a 7. Se venden en $15.00. Llame: FO-1996.

Dinero-Hipotecas

63 SOLICITUD

TOMO $1,500 SOBRE CASA MAMpostería que renta más de 100 pesos mensuales. Informes: FO-7140.

ALQUILERES

80 CASAS DE HUESPEDES

VEDADO: RESIDENCIA FAMILIAR calle 17 número 855, altos, entre 4 y 6, espléndidas habitaciones con servicios privados. Comida inmejorable. Precios económicos. Telf. F-5019.

84 HABITACIONES

ALQUILO FRESQUISIMAS HABITAciones con balcón calle, baño privado, agua caliente, magnífica comida, teléfono, con toda asistencia. Matrimonios, desde $35.00; hombres solos $18.00. Belascoaín 64, altos colchonería.

HABITACIONES Y DEPARTAMENTOS

Compostela 72, al lado de San Juan Bosco, entre Teniente Rey y Muralla, habitaciones y departamentos amplios y frescos, de $9.00 hasta $20.00. Referencias.

85 NAVES - LOCALES

BARBEROS: SE ALQUILA UN SAlón, en $10.00. Puede verse a todas horas. Informan: Lealtad y Carmen, bodega.

SE ALQUILA HERMOSA NAVE

270 metros, libre de columnas. No hay fábrica de licores en la manzana, Clavel número 108, entre Arbol Seco y Pajarito, una cuadra antes de Infanta y Crucero del tren a Marianao. Llave en la bodega de enfrente Informes: Oficios número 16. Telf. A-6567.

SE ALQUILA MUY BARATA, LA ESquina de Arbol Seco y Maloja, propia para establecimiento de lechería, barbería u otra cosa. Informan: carnicería de Subirana y Maloja.

COMPOSTELA 72, ENTRE TENIENte Rey y Muralla. Se alquilan varios salones para comercio y otro local por Aguacate. Informan: Compostela 72.

ALQUILERES

85 NAVES - LOCALES

TENIENTE REY 27, ESQUINA A Aguiar, local propio almacén, comercio, depósito o negocio análogo, con 7 puertas ambas calles. Alquiler módico. Informes: Ruiz. Telf. M-2943.

ALQUILO NAVE EN SAINTA AMAlia, calle Gonzalo número 20. Si se quiere con todo lo necesario para fabricar. Dueño: Pompilio Gonzalo número 20, Santa Amalia.

87 HABANA

EDIFICIO CARRERA JUSTIZ, SAN Lázaro y Manrique 3o. piso, apartamento de 3 habitaciones, sala, saleta, baño intercalado, comedor cuarto y servicios de criados. Elevador día y noche. Verse a todas horas. Informes M-3476

SE ALQUILA LUCENA 11, ENTRE Neptuno y San Miguel casa moderna segundo piso, sala, recibidor 3 cuartos, baño intercalado completo, comedor al fondo; cocina de gas y carbón; calentador, servicio de criados; otro cuarto más en la azotea; agua abundante. Llaves en el 6, bajo. Verse de 9 a 5. Precio: $38.

SE ALQUILA LA CSAA ESPADA 19 altos, entre Concordia y Neptuno, con sala, comedor, tres cuartos baño y cocina. La llave en los bajos; de 8 a 1 p.m. Precio 30 pesos.

SAN MIGUEL 21, SEGUNDO PIso, compuesto de sala, comedor, tres cuartos, baño intercalado, cuarto y servicios de criados. Informan: M-2222.

CRISTO 17: SE ALQUILA PLANTA baja, compuesta de sala, tres cuartos, patio y traspatio y servicio. Precio $30.00. La llave en los altos.

NEPTUNO 162-A., SALA, SALETA, tres cuartos, comedor, dos baños, cocina. Para verla e informes: de 10 a 12, en la misma, Telf. M-5961, de 1 a 3. Sra. Franco.

AGUILA 124, ESQUINA ESTRELLA. Alquilo casas nuevas: recibidor, sala, 4 habitaciones, baño intercalado, comedor fondo y otros servicios, muy frescas. Llaves allí. Informes: Cuevas: F-5993.

Cruz del Padre núm. 4, bajos $18.00

Se alquila esta casa, compuesta de sala, comedor, 2 habitaciones, baño, cocina y patio. Informes en la misma a todas horas.

Oficinas: Genios y Morro
Telf. M-6747

ALQUILO FRESCOS Y CLAROS BAjos, Malecón 45, acabados de pintar: 3 habitaciones, sala, comedor, baño completo, cuarto y servicio de criados. Llaves altos. Informes: M-6511 y U-3000.

88 VEDADO

SE ALQUILAN LOS FRESCOS ALtos de la calle 8 Nro. 538 esquina a 23. Sala, comedor, 3 cuartos y demás servicios. Informan en los bajos Telf. A-9531

OCHO ENTRE 25 Y 27, VEDADO. — jardín, portal, sala, comedor, hall, dos habitaciones; baño y cocina. Verla de 9 a.m. a 6 p.m. Informan teléfono F-2090

ALQUILO CASA DE UNA SOLA planta, jardín, portal, sala, recibidor, 6 habitaciones, tres baños, comedor cocina, pantry cuarto y servicios de criados garage, con servicio atio con frutales, etc. 27 Nro. 957 entre 6 y 8 Llaves en la misma.

SE ALQUILA

LA CASA CALLE 19 Nro. 1,114 MOderno entre 14 y 16 Vedado. Se compone de jardín, portal, sala, 3 amplias habitaciones, baño, comedor, cocina, patio y una habitación alta con baño. Las llaves en la misma a toda hora. Para más informes: Llata, Muralla 5 altos. Telf. A-6627

SE ALQUILA ACABADA DE FABRIcar, portal, sala, comedor, tres cuartos, baño lujoso intercalado; cuarto y servicios criados. Calle 20 entre Línea y Calzada. Módico alquiler. Informes: FO-2454

VEDADO: SE ALQUILAN LOS ALtos, calle 28 entre 25 y 27: sala, cuatro cuartos, comedor, cocina, baño y cuarto criados. Precio: $35.00. Telf. M-2690.

21 NUMEIO 810, ENTRE 2 Y 4, planta única, solar completo. Seis habitaciones, otra criados, baño completo, cocina, comedor, pantry, garage y cuarto de chofer. Sombra. Alquiler fijo: $95.00. M. F. Márquez, Empedrado 16: A-8450.

VEDADO: 16 ENTRE 21 Y 23, ALquilo una casita, altos, con sala, comedor, dos cuartos, baño y cocina. Muy fresca.

89 CERRO - PALATINO

SE ALQUILA EN SAN CRISTOBAL Nro. 268 entre Prensa y Primelles, Cerro, piso alto compuesto de sala, recibidor, tres habitaciones, baño intercalado y cocina. Alquiler $25.00. Informes M-1694

SE ALQUILAN LOS MODERNOS Y frescos altos de Velarde 20, esquina a Primelles, en $24.00. Llaves bodega. Telf. M-4602.

90 MARIANAO - REPARTOS

MODERNA, ESQUINA FRAILE JARdín, portal, sala, comedor, cocina, pantry 3 habitaciones; hall, baño completo colores, servicio criados, garage; habitación chofer, lavadero, traspatio. Infanta esquina Robau, Buen Retiro. FO-7241

ALQUILO CHALET, VILLA «TITA», lujoso, en $70.00: sala, saleta, comedor, 7 cuartos, dos baños completos, cocina garage, cuarto chofer y de criados, sótano, gran jardín, mil metros patio, con árboles frutales y dos cuartos más en el patio, Santa Emilia y Línea, reparto Noguera, Marianao. Si lo toman por no menos de seis meses, se rebaja. Informes: Blanco, Bosch y Compañía, Muralla 16.

SE ALQUILA CASA RECIEN CONStruída en Avenida de Columbia y Línea, Marianao, 3 habitaciones, baño intercalado, sala, comedor y cocina. La llave al lado. Para informes: llame al F-6487.

91 JESUS DEL MONTE - VIBORA

LOMA DE CHAPLE: MODERNO CHAlet acabado de pintar, San Francisco de Asís 7, a una cuadra Calzada. Informan: F-2493.

10 DE OCTUBRE 1118 ESQUINA A Santa Catalina, 2 plantas independientes. Portal, sala, saleta, 4 habitaciones; comedor, baño, cocina cuarto y servicio criados; patio y traspatio. Informan F-2090

D-STRAMPES 417 ESQUINA A CARmen. 1.0000 metros terreno, jardines, portales, gran sala, hall, cinco garages, 2 cuartos criados. Verla: 2 a 6. Informes: F-2090.

SE ALQUILA: DOLORES 173, ENtre San Lázaro y San Anastasio: sala, saleta, tres cuartos, baño intercalado, comedor al fondo, patio central: $23.00. La llave en el 175, departamento 3.

ALQUILERES

JESUS DEL MONTE - VIBORA

ALQUILO: SAN MARIANO 57, ESquina a San Buenaventura: portal, sala, saleta, 4 cuartos, comedor fondo, patio y traspatio con árboles frutales: $32.00. Informes en la misma, de 10 a 12 a. m. y de 2 a 4 p. m.

92 SANTOS SUAREZ - MENDOZA

ALQUILO: ENCARNACION 64, ENtre Dolores y San Indalecio: sala, comedor, tres cuartos, baño intercalado, patio, traspatio y sótano habitable. Llave al lado. Informes: Dr. Lamelas.

93 LUYANO

MANUEL PRUNA 521 (MODERNO) esquina Juan Abreu, elegante, cómoda moderna casa, portal, sala, dos espléndidas habitaciones, cocina, servicios sanitarios patio, traspatio. Alquiler 17 pesos. Informes A-0146

SE SOLICITAN

SOLICITUD DE ALQUILERES

FAMILIA CORTA, DECENTE, NECEsita dos habitaciones frescas, sin muebles, en casa de familia o departamentos. Llamar a Juana: U-6180.

101 PERDIDAS

EXTRAVIADO PERRITO CARMELIta, pecho y patas blancas. Responde por «Chiquitico». Se gratificará a la persona que lo entregue en Línea 1009, entre 10 y 12. Vedado.

102 AGENCIAS - COLOCACIONES

AGENCIA DEL VEDADO, 12 Y 23: F-3141. Servimos Habana y Víbora. Tenemos cocinera y repostera: 20 pesos; criada de mano, experta: $15.00; choferes conscientes, criadas horas, y de varias categorías, sirvientas del país.

103 CRIADAS - CRIADOS

SE SOLICITA MANEJADORA DE mediana edad, saludable y con referencia, para niña de dos meses. Sueldo: $10.00 y dormir en la colocación. Quinta Avenida esquina a Ocho, Miramar.

SE OFRECE JOVEN INGLES, DE color, para criado de mano o camarero. Tiene referencias y duerme en la colocación, Sra. Rodríguez: I-3552.

SE NECESITA CRIADO DE MANO español, que sepa servir la mesa, en calle 25 número 714, entre D. y Baños, altos, Vedado. Sueldo: 20 pesos.

SOLICITO ESPAÑOLA QUE SEA LIMpia y trabajadora, para cocinar, limpiar y lavar algo a matrimonio y una niña, casa chica, dormir fuera. Sueldo: $15.00. Ayestarán 79, bajos, entre Sitios y Peñalver.

SE DESEAN COLOCAR DOS JOVEnes para limpiar. Prefieren en La Habana. Sueldo: $12.00. Informes: Soto número 3, reparto Juanelo. Telf. X-2953.

104 COCINERAS Y COCINEROS

COCINERA QUE SEPA COCINAR, para un matrimonio se solicita. Sueldo: 7 pesos. Reina 131, altos, primer piso, izquierda.

SE SOLICITA UNA COCINERA QUE sepa su obligación, sueldo: $12.00. Puede dormir en la colocación si lo desea. General Lee 17, Telf. FO-7706 Marianao.

SE SOLICITA UNA COCINERA QUE sepa bien su obligación, en Calzada 507, entre E. y D., Vedado. Si no sabe cocinar, que no se presente. Se exigen referencias.

SE SOLICITA UNA COCINERA ESpañola, que sepa cumplir con su obligación. Ha de dormir en la colocación y traer referencias. Infanta y 25, segundo piso. (casa nueva de esquina). Sueldo: $10.00.

SE NECESITA COCINERA ESPAñola, que sepa cocinar bien, en calle 25 número 714, entre D. y Baños, altos, Vedado. Sueldo: 20 pesos.

SE SOLICITA UNA COCINERA JOven para corta familia. Que no duerma en la colocación, ni saque comida, en Angeles 75, altos. Hablar de 9 a 11.

105 MANEJADORAS

SOLICITO MECANOGRAFA PRACtica si no es así no se presente sin pretensiones, Campanario 90 entre Neptuno y San Miguel Sr. Correa

SE SOLICITA MANEJADORA, PARA reparto La Sierra. Uniformes y 15 pesos sueldo. Sin recomendaciones y mucha experiencia, no se presenten. Informes: edificio «Larrea», segundo piso, Aguiar esquina a Empedrado, Sr. Varona.

115 OFICINISTAS

SE SCOLICITA UN TAQUIGRAFO de español solamente o español e inglés con experiencia para trabajar por día. Escríbase apartado 1769.

NECESITO UNA JOVEN, O UN JOven, para oficina comercial. También necesito una camarera para hotel, un sereno, un criado y un chofer. Sueldo: $30.00. Compostela 53, agencia.

117 SOLICITUDES VARIAS

SE OFRECE UNA ESPAÑOLA, PAra cocinera, hace plaza y cocina a la criolla y española. También para cuartos y repasar ropa. No se coloca menos de 18 o 20 pesos. Telf. F-3448.

SOLICITO PRACTICO DE LABORAtorio, que sepa hacer extracciones de sangre y escribir en máquina. Presentarse si reúne estas condiciones, entre 2 y 6 p. m., en Steinhart 16, entre Norte y General Lee, Marianao.

SE OFRECEN

118 CRIADAS-CRIADOS

DESEA COLOCARSE UNA MULATIca decente para criada de cuarto y coser con familia de moralidad, que le guste conservar sus criados; aspira a ganar buen sueldo. duerme en el acomodo; su Telf. es: U-3026; su dirección San Miguel Nro. 187 entre Aramburu y Soledad.

UN ESPAÑOL DE MEDIANA EDAD desea colocarse de criado en casa particular, honrado y trabajador sabe planchar ropa de caballero, no le importa ir al campo. No tiene pretensiones, tiene recomendaciones. Teléfono M-4594

JOVEN ESPAÑOLA DESEA COLOcarse en casa de moralidad para criada de manos o cuartos, también cocina para corta familia, tiene referencias. Sueldo: de $15 en adelante. Informa Fele M-4834

SE OFRECE UNA JOVEN DEL PAIS para cuartos, sabe coser, o para todo siendo matrimonio solo. Si es familia decente no le importa dormir y prefiere el Vedado. Informes: 27 número 460, entre Baños y F. Telf. F-6105.

UTILICE LAS PLANAS DE ANUNCIOS CLASIFICADOS DE
DIARIO DE LA MARINA
Nota. Todo anuncio que sea entregado después de las 4 de la tarde tendrá el recargo de 10 cts. y será publicado en las páginas de
ULTIMA HORA
Dicho recargo será cobrado desde el día 20 de Mayo de 1938.

SE OFRECEN

118 CRIADAS-CRIADOS

SE OFRECE CRIADA PARA CUARtos, para comedor, o para manejadora. Sale a los repartos y duerme en la colocación. Tiene referencias: M-1149.

SE OFRECE CRIADO ESPAÑOL, práctico en todo servicio doméstico, o para segundo criado. Entiende de jardín y sale a cualquier lugar. Tiene referencias: M-1149.

SE DESEA COLOCAR UNA ESPAñola de mediana edad, para criada de mno. Tiene recomendaciones y no le importa ir a los repartos: M-5246.

SE OFRECE CRIADA DE MANO consciente de su deber y obediente y desea casa moral. Tiene referencias y práctica. Prefiere Vedado o Víbora: $15.00: F-3141. En la misma una manejadora.

SE OFRECE UNA MUCHACHA PAra limpiar o manejar. Tiene referencias. Informes: Telf. F-6082.

SE DESEA COLOCAR UNA SEÑOra para cuidar señora o para criada de mano. Tiene buenas recomendaciones y sabe cumplir con su obligación. No le importa viajar. Informan: Telf. A-9409.

SE DESEA COLOCAR UNA MUCHAcha española, para criada de mano, o para cuartos. Tiene referencias y sabe trabajar. Telf. F-6018.

SE DESEA COLOCAR UNA JOVEN del campo, para limpieza y cocina de corta familia, o para manejar. Telf. M-7761.

SE DESEA COLOCAR UNA MUCHAcha blanca, del país, en casa de corta familia como cocinera, criada de mano o manejadora. No duerme en la colocación. Estrela. Telf. F-6178.

MATRIMONIO SOLICITA CRIADO criado que sepa cumplir con su obligación. Sueldo: $15.00. D. y 18, villa Carmen, Almendares.

119 COCINERAS-COCINEROS

DESEA COLOCARSE SEÑORA DE mediana edad, española, de cocinera, o criada de mano, entiende todo, no menos de 20 pesos. Calle Sola letra B, esquina calle Real.

SE DESEA COLOCAR UNA JOVEN española para cocinar y limpiar, es muy trabajadora, desea que sea familia formal. No duerme en el trabajo; tiene referencias, las que se deseen. Teléfono U-7056

SE DESEA COLOCAR UNA ESPAñola de mediana edad, sabe toda clase de cocina, hace postres. No le importa salir fuera. Tiene buenas recomendaciones. Informan calle 5a. Nro. 605 entre 4 y 6 Telf. FI-7891. Vedado.

DESEA COLOCARSE UN MAEStro cocinero y repostero de color, en casa particular, cocina solo para familias preeminentes y de buen gusto, si no es, no llame, tiene recomendaciones, llame Telf. FI-6391, por José.

REFINED ENGLISH SPEAKING WOman seeks position as maid general work with a couple are washing. Call A5-1942

ESPAÑOLA MEDIANA EDAD COcinera, cocina española y criolla, francesa; sabe repostería, o para todo el trabajo de matrimonio. Villegas 87, entrada por Amargura.

SE COLOCA UNA ESPAÑOLA PARA la cocina, sabe de repostería, va a los repartos, está práctica en el oficio. Tiene referencias. Informan teléfono U-5470

SE OFRECE INMEJORABLE COCInera y repostera, de color, solamente cocinar. Va a los repartos, pero no duerme en la colocación. Tiene inmejorables referencias: M-7122.

SE OFRECE UNA MUCHACHA DE color, para cocinera o criada de mano. Duerme en la colocación, Sra. Rodríguez: I-3552.

SE OFRECE UNA COCINERA CON buena sazón, para cocinar y limpiar, para cocina rsolo, o para criada. Sale a los repartos y adonde se ofrezca. Aguila 231: M-1149.

SE DESEA COLOCAR UN JOVEN español de cocinero en casa particular, No tiene grandes aspiraciones y sabe trabajar. Llame: Telf. M-7721.

SE OFRECE ESPAÑOLA, PARA COcinar y limpiar a matrimonio solo, cocina bien y sabe hacer dulces. Tiene buenas referencias. Telf. F-6185.

SOLICITO COCINERA O COCINERO práctico, español. Informes: Estrada Palma 160, Víbora.

SE DESEA COLOCAR UNA COCINEra y repostera. Tiene recomendaciones. Telf. F-4580.

SE DESEA COLOCAR UNA JOVEN española, para cocinar a corta familia, criada de cuartos, criada de mano o manejadora. Informes Telf. F-6003.

SE DESEA COLOCAR UNA COCINEra española, cocina bien. Tiene buenas referencias y no duerme en la colocación. Desea ganar buen sueldo. Telf. F-2798.

SE DESEA COLOCAR UNA SEÑOra alemana, para cocinera y repostera. Habla inglés y castellano y sabe cumplir con su obligación. Informes: Teniente 15, primer piso.

SE DESEA COLOCAR UNA JOVEN de cocinera y repostera, o para criada demano, sabe servir la mesa a la rusa. También sabe corte y costura. Tiene referencias y duerme en la colocación. No se coloca menos de 15 pesos en adelante. Telf. M-7730.

120 MANEJADORAS

SE DESEA COLOCAR UNA JOVEN blanca, de manejadora o criada de cuartos. Tiene referencias y no le importa viajar. Telf. M-5574.

ENGLISH SPEAKING GIRL DESIres position to make beds and sew, or for nursing. Call Eva. Telephone: FO-2727.

ENGLISH SPEAKING WOMAN SEEK work as nurse or general worker for couple. Telf. F-2466. Eliza.

SE DESEA COLOCAR UNA SEÑOra española, de mediana edad, para manejadora, con mucha práctica en niños recién nacidos. Tiene muy buenas referencias de casas conocidas. Informan: Telf. F-3658.

124 LAVANDERAS-LAVANDEROS

DESEA COLOCARSE LAVANDERA, ropa fina en casa particular señora mediana edad de color. Informan: San Francisco Nro. 4 cerca de la esquina de Tejas teléfono A-6933

SE OFRECE UNA BUENA LAVANdera, para lavar fuera. Tiene referencias. Llamar: Telf. FO-2779.

125 CHOFERES

SE OFRECE CHOFER DEL PAIS, 15 años de experiencia en casas particulares gran conocedor de caminos y carreteras. Consciente de su deber y obediente. No menos de $20.00. F-3141.

CHOFER MECANICO, ESPAÑOL, DE mediana edad, muchos años de práctica y referencias a satisfacción, se ofrece para casa particular de seriedad. Telfs. A-8955 y M-1618.

129 OFICINISTAS

SEÑORITA: COMPETENTE TAQUIgrafa y mecanógrafa en inglés y español, con experiencia e inmejorables referencias. solicita trabajo en oficina: F-4503

131 OFERTAS VARIAS

A LOS DUEÑOS DE FINCAS: AVIcultor muy práctico en la cría de aves, pollos y en el manejo de las prácticos en la cría de cerdos, sin gastos. Me ofrezco sin pretensiones, conozco prácticamente todos los trabajos de fincas. Informes: M-4355

E.C.D. 2016

LA CRONICA DEL CONGRESO CATEQUISTICO HABANERO SALDRA EL 20 DE MAYO

La Junta Catequística Diocesana acaba de editar la «Crónica» del grandioso «Congreso Catequístico de la Habana.

Para el 20 de Mayo estará a la venta en el Arzobispado, (Cristo Pobre) y en Aguiar 87.

«La Crónica» constituye un volumen de 800 páginas con preciosos gráficos. Casi todo lo más valioso y medular que se habló o escribió, aparece íntegramente. Más de 10 estudios completos, entre Discursos y Memorias. Trabajos densos de concepto y bellos en la forma, casi todos; del Nuncio de S. S. de los Arzobispos de la Habana y Santiago, de los Obispos de Camagüey y Cienfuegos, del Pbro. Dr. Belarmino G. Feito, Mons. Arocha, Padre Evelio Díaz; de los R. P. Daniel Juárez, P. José M. Aboy y Hermano A. Martínez de la Compañía de Jesús; Padre Hilario Chaurrondo, C. M.; R. P. Silvio Montaña; P. Gayol; padres Dominicos, Angel Rey y P. Argüeso; Mons. Jarquín; P. M. Roca; P. Manuel, Carmelita; Padres Pedro Aranguren, Serafín Ajuria y Justo Anasagasti, Franciscanos; Hermanos Pedro y Luís Alberto, Hno. Crisóforo y Servacio, Maristas; Hermano Justo Félix y otros más, de La Salle; Sor Concepción Crespo, Sor Concepción Echevarría y Sor Carmen Geijo, Hermanas de la Caridad; R. P. F. Doná, Salesiano; P. E. Ferrer; P. J. L. Azcona; varias Memorias del Colegio del Sagrado Corazón de Jesús, de Tejadillo y el Cerro; varias del Colegio de Lourdes, (Filipenses); Colegio Compañía de María; Salesianas, Teresianas, Apostulado; R. M. Aída Vilaret, Religiosa Esclava; Sr. J. Y. Lazaga; Dr. Pastor González; Sr. Leopoldo Barroso; Dra. Luisa Muñoz del Valle; Dra. Guillermina Portela; Srta. Eva Figueroa; Esther Torres; Blanca González Simó; Hortensia de Armas; Ivone Dupuy; Leonor Barraqué; Olimpia Ganganelli y muchas más. Discursos de los Doctores: Valentín Arenas, Julio Morales Gómez, Ataulfo Fernández Llano, José María Chacón y Calvo, Eusebio Dardet, Luis C. Bella, Margarita López, Luisa Muñoz del Valle, Alicia Santa Cruz Pacheco, etc. etc.

Toda una selva de oradores y escritores que dieron relieve de acontecimiento grandioso al Congreso Catequístico. Esta crónica hace perdurar un momento histórico trascendental para la vida católica en Cuba. Los colegios, los catequistas y meros congresistas que tomaron parte en el Congreso, tendrán un recuerdo con la constancia de todos los nombres de los congresistas.

Pero los pastores de almas, los catequistas, los que se preocupan y buscan de veras solución al problema religioso en Cuba, tendrán en este libro mucho más. Deberán en adelante consultar esta crónica, que refleja fielmente el sentir de todos los católicos de Cuba; obispos, sacerdotes, catequistas, sociólogos.

La crónica del Congreso Catequístico, reduciendo a la mínima expresión la parte histórico-narrativa, adquiere un carácter eminentemente doctrinal y práctico.

Las ideas y orientaciones sugeridas, en profusión inesperada, en las Memorias, discursos y lecciones prácticas, van en la crónica, o con el perfume fresco del original, o en resúmenes atinadamente hechos por los ponentes.

La crónica viene a ser un Vademecum del sacerdote, catequista y católico de acción; no un manual completamente sistematizado de Pedagogía Catequística, sino un verdadero arsenal de Catequesis; punto inicial de un gran movimiento organizado que, por medio del Catecismo, culminará a la par en la salvación de la Patria y de la Religión.

La crónica del Congreso Catequístico puede adquirirse en Habana y Chacón (Cristo Pobre), y en Aguiar 87. (Iglesia de San Francisco).

FIESTAS A LA PATRONA DE CUBA EL DIA 20 DEL ACTUAL

El día 20 del actual, aniversario de la Proclamación de la República y festividad externa de Nuestra Señora de la Caridad, Patrona de Cuba, se celebrarán solemnes cultos en los siguientes templos:

En la Santa Metropolitana Iglesia Catedral, a las 9 de la mañana, misa solemne de Ministros y sermón.

La Capilla y la Scoola cantorum del Seminario interpretarán la parte musical.

En la Iglesia de San Francisco, la Archicofradía de Nuestra Señora de la Caridad celebra a las 7.30 a.m., Misa de Comunión general. A las 9 a.m. imposición de Distintivos a la Directiva por el Excmo. Sr. Arzobispo, Monseñor Manuel Ruiz. A continuación Mia solemne y sermón por Monseñor Ruiz, quien a continuación hará la Consagración a la Patrona de Cuba, recitando la oración por él mismo compuesta.

Después de la misa procesión.

En la iglesia de Nuestra Señora de la Merced, la Asociación de Nuestra Señora de la Caridad a las 8 a.m. Misa armonizada de Comunión general y de Primera Comunión general y de Primera Comunión para los alumnos del Catecismo de la Iglesia de la Merced.

A las 9 a.m. Misa solemne de Ministros y canto del Himno a la Patria de Cuba.

A las 5.30 de la tarde: Santo Rosario, ejercicio del mes de María y ofrecimiento de flores a la Patrona de Cuba por las Catequistas y niñas de la Primera Comunión del Catecismo.

Se concluirá el homenaje a N. S. de la Caridad con el Himno Nacional a Nuestra Patrona.

En la Iglesia de Nuestra Señora de la Caridad a las 9 de la mañana, Misa solemne de Ministros, sermón por el R. P. Dr. Ramón Viña. Después de la Misa procesión por las naves del templo.

En la Iglesia del Monserrate, misa cantada a las 9 a.m.

A las cinco de la tarde, Rosario, Ejercicio de las flores, plática por el Párroco y grandioso ofrecimiento de flores por las niñas del Colegio parroquial y Colegio La Inmaculada.

FUNCION A SAN JOSE EN LA IGLESIA DE REINA

El jueves 19 del actual a las 8 de la mañana, la Archicofradía de la Pía Unión de San José en favor de los agonizantes, celebra misa cantada y plática por el Director, R. P. Pedro Abad, Superior de la Iglesia de Reina. A continuación, la Junta mensual reglamentaria.

Se ruega la asistencia de los cofrades y se invita a los fieles.

GRANDES SSOLEMNIDADES RELIGIOSAS

Para festejar la canonización del taumaturgo franciscano San Salvador de Horta.

La comunidad de PP. Franciscanos y la Venerable Orden Tercera de San Francisco invitan atentamente a todos los fieles católicos a las fiestas que se celebrarán en honor del nuevo Santo, el gran taumaturgo franciscano San Salvador de Horta, en la Iglesia de San Francisco de Cuba y Amargura.

Solemne Novenario.

Comenzará el día 20 de Mayo, hora: 8 p.m. Exposición del Santísimo corona Franciscana, ejercicio de la Novena y Cantos por la Excolania «San Francisco».

«Solemnísimo Triduo. Días 26, 27 y 28 a las 9 a.m.

Día 26: Solemne misa cantada en la que oficiarán los RR. PP. Carmelitas. La Escolanía San Francisco interpretará la Misa «Regina Pacis» de Pietro A. Yon a 4 voces mixtas. Al Ofertorio «Bone Pastor» del P. Arrúe, franciscano, a 4 voces mixtas.

Día 27: Solemne misa cantada en la que oficiarán los RR. PP. Jesuitas.

La E. S. interpretará la «Secunda Pontificalis», del M. Perosi, a 3 voces mixtas. Al Ofertorio «Tota pulchra» de Gounod, a 4 voces mixtas.

Día 28: Solemne misa cantada en la que oficiarán los RR. PP. Dominicos. La E. S. interpretará la «Misa Eucharistica» a 4 voces mixtas del M. Perosi. Al Ofertorio «Ave María» de Rachmaninoff a 4 y 6 voces mixtas.

En el Ejercicio de la noche los tres días del «Triduo», predicarán los RR. PP. E. Pinaga, E. Iñurrieta y y. Alejaldre. El día último se añadirá Salve Solemne, interpretándose la del P. Iturriaga a 4 voces mixtas.

Día 29: A las 7 30 a.m. Misa de Comunión General para la V. O. T. y demás Asociaciones que radican en esta Iglesia. Se invita también a las restantes Venerables Ordenes Terceras de la ciudad.

Oficiará el Ilmo. Sr. Liberato Tosti, Auditor de la Nunciatura.

A las 9 a.m.: Solemne misa cantada en la que oficiarán los RR. PP. Escolapios. Panegírico del Santo: R. P. Jesús Alejaldre

L. E. S. F. interpretará la misa «Stella Maris» a 5 voces mixtas, del admirado compositor P. Griesbacher. Al Ofertorio «O Gloriosa» a 4 voces mixtas del P. Pacini, O. F. M.; y al final de la Misa Te Deum a 4 voces mixtas, del Perosi.

Se regalá a todos los asistentes la «Vida de San Salvador».

Llegue seguro. Viaje en

TRANVIA y TRAN-BUS

Comodidad, rapidez y economía

TRANSFERENCIA DE UNO A OTRO VEHICULO

Profesionales

1 ABOGADOS Y NOTARIOS

ME HAGO CARGO DEMANDAS, DIvorcios rápidos, matrimonio notarial, cartas ciudadanía, pasaportes, declaratorias herederos, etc. Véame, anticipo gastos. Bufete: Alberto Cuervo. Edificio «Metropolitana», 342. M-2808. O-Reilly y Aguacate.

DR. NILO PICAZO COSSIO
Abogado. Asuntos civiles y criminales. Edificio «La Metropolitana» departamentos 336 y 337. Telf. M-6031. Consultas: 4 a 7 p. m.

3 DRES. EN MEDICINA

POLICLINICA INTERNACIONAL
Director: Dr. David CABARROCAS
San Miguel 130-B. Consultas: de 9 a 10 a. m. y de 2 a 7 p. m., excepto sábados y domingos. Por turno: 50 cts., $1.00, $2.00 $3.00, $4.00 y $5.00, consultándose primero los de más precios. Tuberculosis, Asma, Bronquitis, Reumatismo, Diabetis, Sífilis, Blenorragia, Pielitis, Nefritis, Ictericia, Dispepsia, Vómitos incoertibles del embarazo con raspado o cura. Neurastenia, Ulcera del estómago, Anemia, Disentería, Paludismo, Apendicitis. «Pobres: consúltense gratis, presentando este anuncio».

GABINETE UROLOGICO ALEMAN VIAS URINARIAS
Consultas gratis de 7 a. m. a 8 p. m. Tratamiento modernos que Vacunas Alemanas para curar la Gonorrea, en pocos días sin dolor. No importa que sean crónicas o mal curadas. Garantizamos por medios científicos la curación radical. Para consultas y curas reservadas llame al teléfono M-3606. Facilidades de pago. Impotencia, debilidad sexual, piel y sífilis, Jesús del Monte 135 bajos, frente a la quinta de Dependientes. Habana.

DR. JOSE RANDIN VERGARA
Comandante médico del Ejército Director del hospital militar «Dr Arístides Agramonte»
VIAS URINARIAS
Jefe de Urología de la clínica «4 de Septiembre» y de la clínica Cardona. Consultas diarias, de 8 a 11 a. m. hospital militar; lunes, miércoles y viernes, a las 5 p. m., clínica Cardona, en 17 número 449. Vedado.

DR. A. LABRADOR
Especialidad enfermedades estómago, Intestinos, Flujos crónicos, Venéreos y Sífilis, Corazón, Riñones y Pulmones, inyecciones intravenosas. Se hacen toda clase de análisis Consultas gratis de 8 a 11. Pagos 1 a 3. **Angeles 3, entre Reina y Estrella. A-0801.**

DR. ROSAL
Sistema nervioso. Corazón Medicina interna. Consulta diaria, de 4 a 6. San Miguel 117, bajos, entre Gervasio y Escobar. Telf. U-2342.

DR. FRANCISCO J. DE VELASCO
Corazón, pulmones, estómago e intestinos.

DR. RUBEN DE VELASCO
Corazón, pulmones, enfermedades de los niños. Consultas de 1 a 3, días laborables. Horas especiales, previo aviso. Salud 34. Telf. M-6068.

DR. JOSE ALFONSO
Ex-especialista del Centro Asturiano: ojos, garganta, nariz y oídos. Consultas mutualizables de 10 a 12 y de 4 a 5: $1.00; de 2 a 4: $2.00. Turno fijo: $5.00. Operaciones módicas. Monte 386. Telf. M-2330.

DR. ALFREDO COMAS
Especialista del Instituto del Cáncer. Enfermedades venéreas, sífilis, impotencia, afecciones de señoras, tumores del útero y pechos. Aplicaciones del Radium. Horas: de 2 a 5. Teléfono M-7728, San Nicolás 70. Habana.

DR. CARLOS LAMAR
Asma, Tuberculosis, Bronquitis.
Especializado en la curación del ma por un procedimiento especial. Tratamiento de todas las enfermedades del pulmón y de los bronquios y la Colitis. Consultas de 1 a 4. martes, jueves y sábados. Virtudes 130, altos. teléfono U-1809

DR. MESA RAMOS
PIEL, SILILIS, VENEREO
Impotencia, esterilidad, etc. Consultas y tratamientos 8 a 9 a.m., 5 a 7 p.m. Perseverancia 32, entre Animas y Virtudes.

DR. J. LYON
DE LA UNIVERSIDAD DE PARIS
Especialista en la curación radical de las hemorroides sin dolor ni operación. Consultas diarias, de 1 a 3. Consulado 27, altos, esquina a Genios

INSTITUTO DEL VIEJO
NEPTUNO 120.
Especializado en el tratamiento de enfermos de más de 40 años. Servicio permanente. Laboratorio. Visitas domiciliarias. Curaciones, Consultas. Electricidad médica.. Farmacia, Especialistas Clínica. CUOTA MENSUAL $1.50. Obsequiamos el primer recibo.

DR. OCTAVIO RIVERO
Asma, tuberculosis, enfermedades pulmonares y alérgicas. (Coriza, urticaria)
Ex asistente Servicio del profesor Saye, (Barcelona), ex jefe clínico Dispensario Antituberculoso Municipal. Consultas: lunes, miércoles y viernes, 12 a 2 p. m.; martes, jueves y sábados 9 a 1 p. m. Campanario 43: M-6258.

INSTITUTO HIGIA
ENFERMEDADES VENEREAS (EXCLUSIVAMENTE)
Curación rápida y garantizada de gonorrea, reciente o antigua, prostatitis, orquitis, artritismo blenorrágico, sífilis úlceras chancrosas, impotencia. Ultimos medicamentos. Método indoloro. Diatermia, fulguraciones. CONSULTAS Y RECONOCIMIENTOS GRATIS, de 7 a.m. a 9 p.m. Turnos especiales. Zanja 2, altos, entre Galiano y Rayo. Teléfono M-6605

UTILICE LAS PLANAS DE ANUNCIOS CLASIFICADOS DE DIARIO DE LA MARINA

Nota. Todo anuncio que sea entregado después de las 4 de la tarde tendrá el recargo de 10 cts. y será publicado en las páginas de

Dicho recargo será cobrado desde el día 20 de Mayo de 1938.

ULTIMA HORA

Profesionales

3 DRES. EN MEDICINA

DR. A. VENERO
Curación rápida de enfermedades venéreas, impotencia, sífilis, electricidad médica, diaterma, ozoterapia, et. Cuota semanal. Consultas: de 10 a 12 m. y de 4 a 6 p.m. San Miguel 55, esquina a San Nicolás. Telf. A-9380

DR. J. B. RUIZ
Ex-especialista del Centro Gallego de los hospitales de Filadelfia y New York. Especialista vías urinarias, venéreo sífilis y trastornos sexual. Uretroscopía y Cistoscopía. Consultas de 1 a 3 Trocadero 35.

DR. ALEJANDRO MUXO
VIAS URINARIAS
Especialista de la clínica-hospital «Cuatro de Septiembre» y de la quinta «Covadonga», del Centro Asturiano. Cirugía génito urinaria. Enfermedades venéreas y trastornos sexuales. Consultas diarias, de 4 a 7 p. m. **Perseverancia 49, entre Animas y Virtudes. Telf. A-7001.**

DR. ANTONIO PITA
Enfermedades Nerviosas y endocrinas
Contando con un bien montado instituto de Fisioterapia. Tratamiento efectivo de la neurastenia, impotencia, frigidez sexual, enfermedades crónicas y glandulares, etc. Novísimo método de estimulación Vago-Simpático. No visita ni da consultas por Correo. Consulta previamente concedida: $10.00. Consultas de 2 a 4 p.m. $2.00. San Lázaro 45, a una cuadra de Prado y Malecón. Teléfono A-9292

5 DENTISTAS

DR. ARMANDO CRUCET
Cirujano dental y oral de la facultad de Pennsylvania y del Gareston Hospital of Oral Sugery. Ex-profesor de la Moffit Porceloain Dental School, de Filadelfia.
Tratamiento médico quirúrgico de la piorrea alveolar, dentadu arde porcelana, cordales impactados, Rayos X, diaterma, electro coagulación. Infrarojo. Alta frecuencia, Rayos Violeta.
Consultas por hora fija.
Paseo núm. 17, entre Línea y Calzada. Vedado
Telf. F-5153

DR. J. M. GATELL
CIRUJANO DENTISTA
Calle Habana número 98, entre Obispo y Obrapía. Especialista en extracciones, puentes, coronas de oro y platino y dentaduras postizas. Arreglo de puentes y planchas en el día. A los clientes que lo deseen, los termino en 24 horas. Facilidades de pago. Consultas: de 8 a 8. Telf. A-8335.

6 COMADRONAS

CONSUELO RUDA
Comadrona ex interna de la casa de Salud La Balear», Muchos años de práctica. Consultas gratis, Nueva del Pilar número 14, entre Benjumeda y Desagüe. Telf. U-5824

COMPRAS

9 CASAS

PROPIETARIOS: COMPRO CASAS pequeñas y de tipo regular no importa que sean viejas. Absoluta seriedad. Llámeme al teléfono U-3979. Oquendo Nro. 20, bajos.

COMPRO UNA CASITA EN EL CErro o Víbora llamar al Telf. A-7261 de 2 a 6. Sr. Correa.

COMPRO CASA DE ESQUINA BArata en Marianao, facilidades de pago, escriban a Trujillo Aguacate No. 142 Habana.

SEÑORITA INSTITUTRIZ COMPRA o hipoteca casa, bajo rédito tiempo quiera (urge invertir). Regalo finca recreo con Bungalow confortable, (Curva Cantarranas). También solar chico, Vedado, $2.100. Interesado: A-6558, (horas hábiles).

CASAS Y SOLARES
Compro varias casas chicas y medianas. Infanta a Cuba. Solares Miramar, La Sierra y Almendares, todo contado. Directo a los dueños. San Lázaro 360, bajos: U-1802. Manuel Llenín.

COMPRO EN LA HABANA, EDIFIcio moderno, bien situado, buena renta. Directo con el propietario, reserva. No importa el precio. No corredores: U-2289, de 12 a 3 p. m.

COMPRO UNA O DOS CASAS CHIcas modernas bien construidas y que estén en las calles de San Francisco, Concepción, Arellano, Pocito o en Santos Suárez, no trato con corredores; informan en Dolores esquina a 15. Lawton, Botica Lancís.

SE DESEA COMPRAR UNA CASA en el Vedado que tenga 3 cuartos, hall o galería, buen baño y traspatio. Precio: no más de $4.500. F1-7991

SI UD. DESEA VENDER SU PROpiedad a precio razonable véame, hacemos negocio en 48 horas. Informes. San Lázaro 195 altos, A-9173.

$75.000 TENGO PARA COMPRAS DE casas en la Habana, Vedado y Repartos que no estén fuera de precio. Estrada Mora, oficina: San Ignacio 50, de 9 a 12 y de 2 a 5. Telf. M-7432

10 SOLARES

COMPRO UNA FINCA RUSTICA, BArata y una casa en La Habana o en sus barrios. Sr. D. Barrero Escobar 7, altos. Telf. M-1779.

12 ESTABLECIMIENTOS

VIDRIERA TERMINALES BENEficencia, Billetes Lotería. Se desea comprar una vidriera de Terminales de Beneficencia y Billetes de Lotería. Tiene que haber negocio. Sr. Rodríguez, U-5159, de 1 a 2 exclusivamente.

15 MAQUINARIAS

COMPRO TORRE DE MOLINO SANson o un molino completo cualquiera marca. Informarán a René Díaz Tamayo, Monte 15 A, teléfono: A-8386

17 MUEBLES Y PRENDAS

U-6970. COMPRO MUEBLES, OBJEtos de arte, vajillas de porcelana y plata, máquinas de coser, escribir, pianos, pianolas. Todo lo que tenga por vender. Operación rápida. Dinero en mano. U-6970.

COMPRO ROPA USADA DE CABALLEROS
Si usted tiene ropa de cama de caballeros, zapatos, maletas en buen estado, recuerde a Martínez en Villegas 70, esquina a Lamparilla teléfono M-2687

M-6720: Compro Muebles
Máquinas de coser y escribir, casas completas, piezas sueltas, neveras, burós, vidrieras, divisiones, pianos, radios, objetos arte. Llame antes de vender su muebles: M-6720.

U-1800: COMPRA MUEBLES
Pianos, máquinas de coser y escribir, objetos de arte, plata y porcelana, bronce, libros, antigüedades, neveras, cocinas completas archivos y lámparas. «El Ras», U-1800

COMPRAS

17 MUEBLES Y PRENDAS

U-7033. COMPRO MUEBLES, MAquinas coser, escribir, plata, objetos arte, pianos instrumental clínico libros etc. Voy rápido pago bien. Voy enseguida. U-7033

M7084 — COMPRO MUEBLES MAquinar coser y escribir, objetos arte, lámparas, pianos, porcelanas, libros cuadros, alfombras, maletas, antigüedades, neveras y ropa. Acudo enseguida. Teléfono M-7084.

Compramos:
Brillantes, platino, plata y oro
BAHAMONDE Y CIA.,
(desde 1893)
Amistad 94, casi esquina a San José

TELEFONO A5-0722
Compro muebles finos y modestos, cuarto sala, comedor, sueltos, neveras, máquinas coser Singer, oficina, radios y otros. Telf. A5-0722.

U-1800: COMPRA MUEBLES
Pianos, máquinas de coser, y escribir, objetos de arte, plata y porcelana, bronce, libros, antigüedades, neveras, oficinas completas, archivos y lámparas. Todo cuanto represente valor. «El Ras», U-1800

COMPRO JUEGO CUARTO CAOBA. También cambio uno de uso y doy diferencia. Compro bidet y cizalla fotografa o cuchilla pequeña. bar «San Luis», Obispo y Habana.

U-1800: COMPRA MUEBLES
Pianos, máquinas de coser y escribir, objetos de arte, pata y porcelana, bronce, libros, antigüedades, neveras, cocinas completas, archivos y lámparas. «El Ras». U-1800.

COMPRAMOS BASTONES ANTIGUOS de todas partes de la República con algún adorno de metal o marfil. Pagamos buen precio. French Brothers, Prado 77-A., entre Animas y Virtudes. Phone: A-7886.

U-2530: COMPRO MUEBLES EN GEneral. Liquidamos casas completas: pianos, máquinas coser y escribir, objeto de arte, adornos, porcelana, plata, bronce, vajillas, libros, oficina. Compramos todo. Negocio rápido: U-2530.

A-6620: COMPRO MUEBLES
Juegos de cuarto, comedor, sala, piezas sueltas, neveras, refrigeradores, máquinas de coser y escribir, muebles de oficina, radios y equipajes. Liquido casa de huéspedes. «La Moderna», Salud 3: A-6620.

A-7190: COMPRO MUEBLES
De todas clases. Pagamos más que nadie. Vendemos y cambiamos. No venda sin antes llamar al **A-7190. La Casa Otero, Suárez 45, euntre Apodaca y Gloria.**

A-7795: COMPRA MUEBLES
De todas clases. Pagamos más que nadie. También vendemos, cambiamos y alquilamos. No venda sin antes hacer una llamada: A-7795. Vamos en el acto. «La Honradez», Máximo Gómez número 75.

U-5154: COMPRO MUEBLES
Modernos, todas clases y máquinas coser. Pagamos más que nadie. Vendemos, cambiamos y aceptamos muebles en fondo. No venda sin antes llamar a Díaz y Chao, Neptuno número 197 y 200. U-5154

COMPRAMOS JOYAS
Antiguas y modernas, con brillantes, zafiros, rubíes y esmeraldas finas, oro, platino, plata y enchapes hasta en pedazos. Objetos de plata, bandejas juegos de café, cubiertería y otros artículos, Rosarios de oro y plata, con cuentas de perlas, coral, amatistas, etc. Pagamos bien. Vamos a domicilio.
CARBALLAL Y HERMANOS
San Rafael 138, entre Gervasio y Belascoaín, Telf. U-5744.

U-1488: COMPRO MAQUINAS
De coser y escribir, pianos, radios, lámparas, vajillas, objetos de arte, adornos, figuras de bronce, mármol, estatuas, neveras, relojes, muebles. Todo lo que venda. Negocio rápido: U-1488.

A-9003: COMPRO MUEBLES FINOS Y CORRIENTES
Objetos arte, oficina todo, lámparas, equipajes, máquinas coser, sillones barbería, pianos, porcelana, bronce, ropa caballero. Todo lo que venda. Telf. A-9003.

COMPRAMOS JOYAS
Antiguas y modernas, con y sin brillantes y piedras, relojes de oro, rosarios y objetos de plata, porcelana, adornos finos y bronces.
PIGNORAMOS Y CAMBIAMOS
Necesitamos mercancía. Vamos a domicilio. Solicitamos lotes.
«LA SEGUNDA IMPERIAL»,
Corrales 157, esq. a Figuras. A-9640.

M-2680 COMPRA MUEBLES MAquinas coser, escribir, alfombras, baúles, maletas, ventiladores, mamparas, divisiones, efectos sanitarios, liquido casas completas, todo lo que quiera vender. Camión en puerta, dinero en mano. Voy al campo, trabajo los domingos.

M-9603: "LA CONFIANZA"
Compro, vendo y cambio: máquinas de escribir, coser, contadoras, burós, archivos, joyas en general, muebles modernos y toda clase de objetos de arte y pianos. Suárez número 7, esquina a Corrales: M-9603.

U-1510
Compro como particular para mi casa: máquina Singer, escribir, escritorios, libreros, neveras y muebles para la misma. Dinero en mano desde que llego. Oportunidad que se le presenta: U-1510.

18 UTILES DE OFICINA

COMPRO MUEBLES DE OFICINA: máquinas escribir, sumar y calcular, cajas caudales, archivos, sillas giratorias, baúles y maletas, oro, plata y brillantes. Pagamos más que nadie. «La Nacional», Villegas 93: A-9915.

19 LIBROS E IMPRESOS

COMPRO LIBROS USADOS Y MEtodos de música. Pasamos a domicilio o llame al teléfono A-6951, preguntar por Dulzaides. O-Reilly 23, entre Habana y Aguiar.

NO REGALE SUS LIBROS ANTIguos a librerías de viejo. La librería **Albela** se los compra, pagándole más que nadie. Belascoaín casi esquina a San Rafael. Telf. U-5783.

NECESITO LIBROS USADOS DE todas clases, especialmente Texto; compro cualquier cantidad. Llame al M-9017; voy a domicilio. Librería Venecia. Obispo 82. M-9017.

COMPRAS

19 LIBROS E IMPRESOS

LIBRERIA MONSERRAT COMPRAmos Bibliotecas de ediciones libros en todas cantidades, no venda sus libros sin que le demos precios. Pagamos como nadie. Llame teléfono M-1502

COMPRO LIBROS DE TODAS CLAses y en todas cantidades. Pago bien. Voy a domicilio. Diríjase a José Mari, librería La Escuela en Monte y Egido, frente Compañía Cubana Electricidad.

21 INSTRUMENTOS DE MUSICA

COMPRO UN PIANO O UNA PIAnolo vieja, rota, como quiera que se halle, pero sin comején. Llame al X-1205

Reparaciones

42 MUEBLES Y PRENDAS

«GARCIA ESPINOSA», MUEBLEría y tapicería, San Rafael y Soledad. Hacemos trabajos de tapicería, reconstrucción, pintura y decoración. Mejor trabajo y mejores precios, porque somos obreros, directores y propietarios. Nuestro teléfono: U-1424. English spoken.

¡Repare a tiempo su nevera!
Rionda, Esmaltados por calefacción eléctrica, Infanta 1,059. Teléfono: U-3968.

REPARAMOS SUS MUEBLES POR poco dinero, dejándolos nuevos. Casa Pardo. U-5761. Los modernizamos, barnizamos a muñeca y esmaltamos «Duco». Pinturas mimbres a vapor y neveras. Tapicería en general. Azogamos espejos. Trabajos garantizados. San Rafael número 130.

REPARACIONES DE MUEBLES
CASA «CORO»
Barnizamos toda clase de muebles y tapicería. Especialidad en colores, combinaciones de maderas y chapas. Limpieza de muebles a domicilio. Estrella 27, entre Aguila y Angeles.
Teléfono: M-2127.

GRAN TALLER DE TAPICERIA DE MARTINEZ
Avisa a su distinguida y numerosa clientela el traslado del taller a Sitios número 47. Tapice sus muebles con telas importadas a precios económicos, Doramos, barnizamos y reformamos toda clase de muebles. Trabajos garantizados. Recuerde: Sitios 47. Telf. M-7872.

VENTAS

48 CASAS

CASA DOS PLANTAS, SOMERUElos dos cuadras Monte, 182 M. cuadrados $6.500, (no corredores). Zanja 72 entre Escobar y Gervasio departamento 10 1er piso 2 a 4 p.m.

VENDO ENNA 678 LUYANO, CASA dos plantas tiene cada planta sala, 3 cuartos, baño intercalado, comedor cocina, servicio criados y portal. Informan F1-6452

GANGA SIN IGUAL. VENDEMOS en $4.900, hermosa casa gran construcción en lo meor de a Víbora. Costó $10,000: jardín, portal, sala, hall, 4 cuartos, 2 baños loujosos; comedor, cocina 2 cuartos baño criado, patio, traspatio. Informes: Telf. M-1072

VENDO GRAN CASA MAYIA ROdríguez y Carmen, cuatro cuartos, sala, comedor, 2 baños garage 200 metros patio; a la brisa; véala hoy mismo. $8.0000. I-3055

VENDO CASA DOS PLANTAS UNA cuadra San Lázaro con sala, saleta, tres cuartos, baño y cocina. Informan la misma, de 9 a 11 y de 2 a 4 p.m. Aramburo, 15-B.

SE VENDE
A precio razonable, casa de tres plantas, compuesta de seis apartamentos grandes y uno pequeño en la azotea. Situada en Concordia número 100, entre Escobar y Gervasio. Buena venta.
INFORMES:
NATIONAL CITY BANK, O-REILLY Y COMPOSTELA, DEPARTAMENTO DE CREDITOS

CALLE ZEQUEIRA: $2,500
Vendo hermosa casa, pegado Infanta. Tiene 428 metros. Renta 70 pesos mensuales. Tiene hipoteca de $2,500 moratoriados. Puede reconocerlos. Renta el 12. J. Llanes, Sitios 42. Telf. M-2632.

ALTURAS DE ALMENDARES
Vendemos elegante residencia, estilo colonial, rodeada de jardines. Compuesta de portal todo alrededor y jardín, vestíbulo, gran sala, biblioteca con zócalo de madera, recibidor, hall, 5 cuartos, 2 lujosos baños, hall, comedor estilo español, 2 cuartos de criados y baños, 2 garages. Se da en la mitad de su precio. Informes: J. P. Quintana e Hijo, Chacón 23: M-8182.

REPARTO LA SIERRA GANGA RESIDENCIA EN $2,500
Vendo residencia de una planta, reparto La Sierra. Compuesta de jardín, portal, sala, hall central, 4 grandes habitaciones, dos baños en colores, comedor al fondo, cocina, 2 cuartos de criados y garage. Precio: $2,500 y reconocer $6,000 moratoriados. J. P. Quintana, Chacón 23: M-8182.

AMPLIACION ALMENDARES
Vendo parcela de 15 por 35. Situada en calle 11 entre 3 y 4, manzana de la nueva Iglesia. Bajo precio. Informes: Chacón 23: M-8182 y FO-2188.

LA SIERRA: CALLE B. Y 8, VENdese chalet recién construído, villa «Lola». Situación inmejorable, a la brisa, frente ómnibus Rutas 30 y 57: sala, biblioteca, 4 habitaciones, comedor y baño lujosísimos: $9,000, con facilidades. Véala, de 4 a 7: FO-3134.

VEDADO: SE VENDE LA CASA
Paseo número 56, entre Tercera y Quinta. Construcción moderna, compuesta de jardín, portal, sala, vestíbulo, recibidor, hall, 4 cuartos, baño intercalado, comedor, cuarto y servicio de criados, cocina, garage y patio. Mide 380 metros. Precio: $14,500, $7,000 de contado y $7,500 en hipoteca moratoriada. Tratos directos: M-8182 y FO-2188.

VENTAS

48 CASAS

NO COMPRE, FABRIQUE. HAY QUE ver la casa Rodríguez entre Cueto y Rosa Enríquez, ¡qué baño!, ¡qué portal! Haga una aunque no tenga todo el dinero: I-6235, con Francisco Valdés.

REPARTO MIRAMAR
Vendo parcela de 16 por 95, con playa propia, a precio de verdadera oportunidad. Informes: J. P. Quintana e Hijo, Chacón 23: M-8182 y FO-2188.

HABANA
Vendo edificio moderno, situado en punto inmejorable, con grandes vías de comunicación. Renta 500 pesos. Precio: un verdadero regalo. Informes: J. P. Quintana e Hijo, Chacón 23: M-8182.

VENDO RESIDENCIA UNA PLANTA monolítica, 4 cuartos, garage, 50 metros de Infanta; vacía, $11.000. Otra, 3 plantas, sin estrenar, $7.500. Obispo 65, bajos, departamento 9. A-9401. Morera.

PEGADA A REYES Y LUZ, VENDO casa frente brisa: portal, sala, 3 cuartos, amplio comedor fondo, regio baño intercalado, techo monolítico, paredes citarón, $4.250. Obispo 65, bajos, departamento 9. A-9401. Morera.

$3.300 CASA Y TERRENO. FABRICO su casa, baño en colores, techos monolíticos. Concepción, brisa, entre 18 y 19; otros barrios, $3.600, portal, sala, 3 cuartos. Contratista: Romero Jordán. Obispo 65, bajos, departamento 9. A-9401.

VENDO BARATO CHALET DE MAMpostería; jardín, portal, sala, comedor, dos habitaciones, baño intercalado, cocina, árboles frutales en producción. Reina 3 entre General Lee y Norte, Marianao.

QUE CASA POR $3.600! EN LO MEjor de Lawton, con todas las comodidades, a todo lujo; jardines, patios y gran traspatio con muchos frutales, gallineros ,etc., etc., cerca guaguas y tranvías; buen vecindario; vale doble, pero urge por deudas. Dueño: Goicuría y General Lee (Bodega). I-3706.

REPARTO MIRAMAR, ALTURAS Almendares, Ampliación, Nicanor, Sierra, Vedado, varias parcelas, $2.75, $3.50, $4.50 y $6.50. Otras, Casas, fincas chicas, grandes. Lotes Varadero. Piscinas Miramar. U-1405. Hurtado. Vapor 45.

REPARTO ALMENDARES, VENDO vendo casa, frente carros Playa, B entre Fuentes y Lanuza; jardín, portal, sala, 3 habitaciones, comedor, terraza, garage, cuarto servicios criados patio. Informa su dueño en la misma.

$7,000: AVENIDA DE ACOSTA, Víbora: jardín, portal, sala, recibidor, galería, 4 cuartos de 4 por 4, baño intercalado, comedor, pantry, cuarto y servicio de criados y garage, 500 metros. Martínez y Prieto, O-Reilly 23: Telfs. A-6951 e I-3456.

$2,800: CONCEPCION, PORTAL, sala, 2 cuartos, comedor y gran traspatio: a media cuadra de Juan Delgado: 3,600, jardín, portal, sala, comedor, 3 cuartos, cielo raso. Martínez y Prieto, O-Reilly 23: A-6951 e I-3456.

$3,800: AMPLIACION DE ALMENdares, calle 9 o Línea, portal, sala, comedor, lujoso baño, 3 cuartos, garage, patio y traspatio calle Steinhart, Marianao, 3 casas modernas: $5,500. Martínez y Prieto, O-Reilly 23: A-6951 e I-3456.

$6,750: A UNA CUADRA DE BElascoaín, 2 plantas, moderna, sala, comedor, 2 cuartos y un cuarto en azotea; $6,000: Someruelos, 2 plantas, 182 metros; Aguiar: 8,000 pesos. Martínez y Prieto, O-Reilly 23: A-6951 e I-3456.

VENDO CUATRO CASAS MODERnas, con 10 apartamentos, en 12,000 y reconocer hipoteca de 8,000 pesos. Renta: 200 pesos mensuales, en lo mejor de La Habana. Obrapía 33, Bolsa. Andrés Pérez.

CASAS A $1,200
Cerca de Primelles, Cerro, modernas, de sala, cuarto, servicios, patio y traspatio. Aguila 118, altos. Telf. A-6577.

CASA EN $3,800
Se vende a media cuadra del parque de Trillo, 6,60 por 15: sala, saleta, comedor, 4 cuartos, patio y servicios. Aguila 118. Telf. A-6577.

DOS CASAS EN $4,000
En Santos Suárez, cerca de tranvías: portal, sala, 2 cuartos, baño intercalado, comedor y cocina. Se vende juntas o separadas. Rentan: $40.00. Aguila 118, altos. Telf. A-6577.

CASA EN $3,800
En Nicanor del Campo, parte alta: jardín, portal, sala, hall, tres cuartos, baño, comedor. Construcción de primera. Aguila 118, altos. Telf. A-6577.

CASA EN $6,500
Calle Lacret, chalet de jardís, portal, sala, comedor, pantry, cocina y servicio de criados. Altos: sala, costura, baño y 4 cuartos. Está moratoriada. Con poco dinero se hace la venta. Aguila 118, altos. Telf. A-6577.

CASA EN $4,800
General Lee, pegado a tranvía: jardín, portal, sala, comedor, 3 cuartos, baño intercalado, cocina y patio. Tiene hipoteca. Aguila 118. altos. Telf.

CASA EN $1,700
Churruca, cerca de Santa Teresa: portal, sala, comedor 2 cuartos, patio y servicios. Aguila 118, altos. Telf. A-6577.

VENDO EN STOS. SUAREZ FRENte al tranvía, casa moderna, techos monolíticos, jardín, portal, sala, saleta, 3|4, hall, baño, comedor, 1|4 y servicios criados, gran traspatio. 5.500 pesos. Informa Vallongo. Belascoaín 641.

UNA EN LA CALLE NEPTUNO MOderna, preparada para dos plantas; acera de sombra; precio $5.000. Informa Vallongo, Belascoaín 641. Sastrería, esquina a Corrales.

SE VENDE MAGNIFICA RESIDENcia en el Vedado, calle E, No. 456, entre 19 y 21, construcción moderna estilo chalet; 7 habitaciones, patio, árboles, garages. Informan en la misma los dueños.

VENDO LEALTAD ENTRE ANIMAS y Virtudes 6x19 metros, sala, comedor, 3 cuartos en bajos y recibidor. 2 cuartos en altos. $7,200. No corredores. M-3887

MIRAMAR NUMERO 3, ENTRE A. y B. Tranvías y ómnibus en la esquina: jardín, portal, sala, comedor, dos cuartos, baño intercalado, cocina y patio. Citarón y techos monolíticos. Precio: $2.800. Informan en la misma. No corredores.

VENDO CASA ACABADA DE CONStruir, dos plantas, propia para bodega, botica o similar, esquina de fraile. Situada: San Nicolás 271, esquina a Esperanza. Fabricación de primera, escalera amplia, servicios de primera. Precio módico. Informa su dueño: Méndez, Belascoaín 18. Telf. U-5406.

VENTAS

48 CASAS

BOLETIN DEL DIA

PEDRO DE LA CUESTA
INVERSIONES

VEDADO: $8,000 Y
Reconocer $5.000 al 7 por 100 moratoriado calle A, cerca 23, compuesta: jardín, portal, sala recibidor, 4 habitaciones, baño intercalado completo, comedor fondo; pantry, cocina, cuarto criado y servicios patio lateral y al fondo. Véala, Pedro de la Cuesta, A-8697 y FO-2419

REPARTO ALMENDARES $5,000
Moderna, fabricación primera, calle D entre 12 y 14 compuesta jardín, portal, sala, hall, 3 habitaciones, baño en colores intercalado, comedor al fondo, cocina, garaage. Toda citarón y monolítica, herrajes de primera etc. Para verla, Pedro de la Cuesta A-8697 y FO-2869

REPARTO ALMENDARES $4,500
Frente Parque Japonés, acera sombra, compuesta: jardín, portal, sala, 3 habitaciones, baño completo comedor, cocina, cuarto y servicios criados, traspatio. Solar de 10 por 45. Pedro de la Cuesta. A-8697 y FO-2869

REPARTO ALMENDARES $7,500
Preciosa calle C y 14, a una cuadra Curva Montalvo, compuesta pardín, portal, sala, recibidor, grandioso hall 3 habitaciones, baño intercalado completo, comedor al fondo, pantry y cocina, garage, patio latera y fondo traspatio, cuarto y servicio de criados. Pedro de la Cuesta, A-8697 y FO-2869

AMPLIACION ALMEMDARES $6,500
Acabada fabricar toda citarón y monolítica, compuesta jardín, porta, sala, 3 habitaciones, baño intercalado, comedor al fondo, cocina, servicios criados y cuarto, garage, acera sombra, mide 14 varas de frente por 23 de fondo. Está desocupada. Un regalo. Pedro de la Cuesta, A-8697 y FO-2419

AMPLIACION ALMENDARES $6,500
A veinte metros calle Doce, residencia compuesta jardín, portal, sala, 3 habitaciones, baño intercalado, comedor pantry, cocina; servicio auxiliar, teraza al fondo, 2 cuartos criados con servicios y garage al fondo; traspatio con frutales. Techos monolíticos y paredes de citarón. Mide 12 por 47 varas. Pedro de la Cuesta. A-8697 y FO-2419

AMPLIACION ALMENDARES $9,000
Calle 12, entre las calles 8a Ave. y 9a, acera sombra, Chalet compuesto: jardín, portal, vestíbulo sala, comedor, cocina, cuarto y servicios criados, servicio auxiliar, traspatio y garage al fondo. en los altos 4habitarage al fondo. En los autos 4 habitaciones baño completo, terrazas frente y fondo. Está desocupada, puede verla a todas horas. Puede dejar 2.500 pesos en hipoteca y cancelar por partidas de $200. Pedro de la Cuesta. A-8697 y FO-2419

REPARTO MIRAMAR $11,000 Y $13,000
Ave. 7a Residencia sin estrenar, chalet compuesto: jardín portal, vestíbulo, recibidor, sala, comedor, servicio de visitas, pantry, cocina, habitación de criado y chofer con servicios y garage. En los altos, recibidor, 4 habitaciones, 2 baños intercalados, terrazas al frente y al fondo. Pedro de la Cuesta A-8697 y FO-2419

CERCA CALZADA COLUMBIA $2,200
Calle Godínez letra G. entre Columbia y Buenavista, 6x29 metros, se compone de portal, sala, 2 habitaciones y baño intercalado, cocina y patio y otro cuarto, propios para renta. A una cuadra y media Calzada de Columbia y media cuadra del tranvía. Pedro de la Cuesta. A-8697 y FO-2419.

NICANOR DEL CAMPO $18,500
A 2 cuadras calzada Columbia, residencia de lujo, mide 20x40 metros, se compone jardín, portal, recibidor, sala, biblioteca, comedor, estilo renacimiento, gran hall central, 6 cuartos 2 baños intercalados con closets, pantry y cocina azulejeados hasta el techo, despensas, garage para 2 máquinas; 2 cuartos criados con servicios; tanque para agua de 500 galones (que no se necesita por haber mucha agua), terraza al costado, acera sombra, ómnibus y trnvías de todas las rutas. Puede dejar hasta $6.000 en hipoteca. Pedro de la Cuesta. A-8697 y FO-2419

ALTURAS ALMENDARES $7,300
Regalo residencia compuesta jardín, portal, sala, comedor, 3 habitaciones, baño intercalado, cocina; cuarto y servicio de criados. Garage al fondo tras patio con frutales. Está desocupada; puede verse Pedro de la Cuesta Telfs. A-8697 y FO-2419

VIBORA, REP. MENDOZA $9,500
Residencia, 2 plantas, moderna, compuesta jardín, portal, sala, 3 habitaciones baño intercalado, galería, comedor al fondo, cocina, cuarto y servicios criados y garage. Cada planta renta $50.00. Calle Vista Alegre. Pedro de la Cuesta A-8697 e I-3411.

VIBORA $4,800
Mayía Rodríguez y Estrada Palma, residencia compuesta de: portal, sala, hall, 4 habitaciones, baño intercalado cocina, patio, lavaderos, pasillos laterales cuarto y servicios criados. Toda decorada un regalo. Pedro de la Cuesta, A-8697 e I-3411

LUYANO $3,500
Calle Pérez, a 2 cuadras Toyo, casa compuesta portal, sala, comedor, 3 habitaciones baño completo moderno y cocina gas, patio lateral y traspatio, con frutales, vara verla: Pedro de la Cuesta, A-8697 y FO-2419

OBRAPIA MUM. 36 DEPARTAMENTO No. 1

OFICINA SR. ALPENDRE FO-2542
Calle 9 y 12, Reparto Almendares. Vendo lujosas casas, Nicanor del Campo, chalet 2 plantas $12.50; otro planta baja de primera, $15.500; otro: $7.000; Almendares, 2 con 3 dormitorios y garage: $7.500; La Sierra, uno altos 4 dormitorios 2 baños, garage y cuarto de criados: $11.500. Ampliación uno esquina 4 dormitorios y garage $7.500; otro: $6.000. Otro sin estrenar, $5.800. En Crucero Playa chalecito $3.000. Un solar con 400 metros y 6 apartamentos, renta $50. $4.800. Para verlos: todas horas).

MIRAMAR
Se vende casa acabada de construir 4 habitaciones, baños, garage 2 máquinas, etc. 3a Avenida esquina a 4 Invitamos a verla. Muy barata.

VENTAS

48 CASAS

Precio de ganga
VENDO
JESUS DEL MONTE 417
Entre Quiroga y Colina, Casa de mampostería, azotea y tejas, 5[illegible] metros planos de superficie. Compuesta de sala, saleta, un salón corrido 4.20 por 17 metros, dos cuartos, cocina de gas, dos baños con servicios completos y un hermoso sótano. Única oportunidad. Escríbanos y gustosamente lo atenderemos. Informes calle F. número 34, Vedado, Habana. Oficina de Inversiones.

CHALET PROXIMO HOTEL NACIONAL
Brisa, espléndido: $15,000 y reconocer hipoteca moratoriada; otra esquina, calle 17, con 1133 metros $14,500; esquina, 2 plantas independientes, 6 cuartos, cada planta: 2[illegible] pesos. Gerardo Mauriz: M-7586, Metropolitana 520.

Vedado, regio palacete, 2,500 metros, sumamente barato. No pierda este chance; otro, lo más céntrico, calle 17, dos plantas independientes, mucho terreno: $16,000. Gerardo Mauriz: M-7586, Metropolitana 5[illegible]

Vedado: casa 5 cuartos: $1[illegible] parte alta, techos monolíticos; otra esquina, 2 plantas: $12,000; otra moderna próxima calle 23: $7,000; otra calle 23, con 4 cuartos: $10,500; otra calle 23: $20,000 y un censo. Gerardo Mauriz: M-7586. Metropolitana núm. 538.

Casa 1,500 varas: $12,000, Ampliación de Almendares, esquina fraile, habitaciones y demás; otra, La Sierra, una planta, 4 habitaciones, 2 baños: $9,000; otra lindísima: $[illegible] Gerardo Mauriz: M-7586 y FO-10[illegible]

Frente colegio Belén, espléndido chalet: $7,500; otro, próximo Candler College, moderna casa, terreno: $[illegible] Alturas de Almendares, residencia, Almendares, residencia espléndida, cuartos, 2 baños, frutales: $8,500 reconocer hipoteca moratoriada; otra $9,500, Gerardo Mauriz: M-7586 FO-1079.

REPARTO ALMENDARES VENDO casa esquina una cuadra curva Montalvo tres cuartos y garage, precio $4.500, otra $4.300, otra $12[illegible] Informa Abel Rodríguez FO-22[illegible]

EN LO MAS BELLO DE ALMENDARES
Calle 14 esquina D se vende en moderna casa fabricada en terreno amplio de 512 metros consta de jardín frente y costados portal, gabinete, sala 5 cuartos (cuarto alto) con su servicio garage Espacioso comedor al fondo; gran hall al centro servicio de criados, patios laterales traspatio, en $10.750. Informes directos al comprador. Victoriano Álvarez en la misma esquina de 14 y D. FO-3786

VARADERO, PLAYA NORTE, VENdo chalet esquina, 1003 varas frente Playa, Este calle, Sur carretera, 200 metros Club Náutico. Informa Parravicini, Laborde 88, Cárdenas

AGUSTIN SOLIS
AGENTE DE NEGOCIOS: COMPOSTELA 50, ENRE OBISPO Y OBRAPIA. TELEFONO M-2751

VEDADO, CALLE 26, CERCA 11.66 por 50, una planta monolítica, jardín, portal, sala, biblioteca, 3 habitaciones, baño intercaldo en colores, comedor lujoso, curot y servicios criados, patio y traspatio, garage, $11.500.00. A Solís. Compostela 50. M-2751.

VEDADO, 12 CERCA 19, UNA PLANta monolítica, buena fabricación, sala, saleta, 3 habitaciones, baño intercalado completo, cocina, cuarto y servicios criados y garage $9,000.00. A Solís. Compostela 50. M-2751.

BUEN RETIRO, BARRIO REDción, doble línea, casa moderna, citarón, sala, din, portal, sala, hall, hermosas habitaciones, baño intercalado completo, pantry, cocina, cuarto y servicios criados. patio y garage

BUEN RETIRO, HORNOS, UNA planta, 850 varas, moderna, jardín, portal, sala, saleta, 3 hbitciones, baño intercalado, comedor al fondo, cocina, servicios y baños criados, despensa y sótano, garage, patio y traspatio, $4,500.00. A. Solís, Compostela 50. M-2751.

VIVES, CERCA AGUILA, MONOLItica, 121 metros terreno, sala, saleta, 4 habitaciones, baño completo intercalado cocina vantry, lavadero, patio $6,000.00. Otra en $4,500.00. A. Solís. Compostela 50. M-2751.

FELIPE FOEY, CERCA PATROnio, una planta, 340 metros moderna, cielo raso, jardín, portal, sala, recibidor, 4 habitaciones, baño completo comedor, al fondo, cocina, patio, traspatio, un cuarto y servicios dos, $5,500.00. A. Solís. Compostela 50. M-2751.

SANTOS SUAREZ, CERCA D-STRAMpes, a una cuadra Avenida Acosta, casas modernas, 12 por 50, con jardín, portal, sala, 3 habitaciones, baño intercalado y otro cuarto independiente, la otra jardín, portal, sala, comedor, 2 habitaciones, baño, cocina, $4,700.00 (las dos). A Solís. Compostela 50 M-2751.

A UNA CUADRA CALZADA JESUS del Monte. Una planta monolítica, sala, saleta, 3 habitaciones, baño, cocina, patio, $2,700.00. A Solís. Compostela 50. M-2751.

CERRO: CHURRUCA, CERCA SANta Teresa, una planta, azotea, portal, sala, sleta, dos habitaciones, $1,850; plias, baño, cocina, y patio, 2 plantas Otra, esquina Tulipán, 2 plantas, fmil, renta: $30, jos, comercio; atos: fmil, renta: $3,200.00. A. Sols. Compostela 50. M-2751.

PARA FABRICAR: PEÑALVER por 32: $3,000.00. Chávez: 6 por 21, $6,200; $3,500. Virtudes, 6 por 24 $8,000.00. Misión; Infanta, 7.50 por 25, $3,000.00. Manrique, 5.20 por 25, $7,500.00. Omoa esquina 171 metros, $7,500.00. Paula, 8.50 por 23, $3,500.00. Aguiar 127 metros, $5,500.00. A. Solís. Compostela 50. M-2751.

VENDO CASAS EN LA HABANA Y SUS REPARTOS. OBSEQUIO DE UN BILLETE ENTERO DE LOTERIA A TODO COMPRADOR. DIEGO PEREZ «EL GATO NEGRO» OBISPO 65. M-6872

VIRTUDES CERCA PERSEVERANCIA, 4 plantas cantería, monolítica, saguán, sala, recibidor, 4 habitaciones, baño intercadado lujo, comedor al fondo, cocina, cuartos servicios criados, patio sevillano cada planta, 9 por 25 $29,000.00. Renta $225.00. Diego Pérez. Obispo 65. M-6872.

¡GANGA! ¡GANGA! UNA CUADRA Malecón, Chalet 2 plantas cantería, monolítica, decorada, zaguán, sala, saleta, comedor, pantry, cocina, 5 habitaciones, dos baños intercalados, terraza, un apartamento alto, $6,000.00 y reconocer $10,00.00 moratoriados. Diego Pérez. Obispo 65. M-6872.

ESTRELLA CERCA CAMPANARIO en $5,700.00. Someruelos cerca, que Fraternidad 1.1|2 planta 7 por 27 $7,500.00. Otra Angeles cerca Monte 6x24 $6,500.0. Diego Pérez. Obispo 65. M-6872.

SAN MIGUEL CERCA MANRIQUE Dos plantas independientes, magnífica sala, saleta, 4 habitaciones, baño completo, comedor, cocina, 6x30. Renta $80.00. $9.500.00. Diego Pérez. Obispo 65. M-6872.

COMPOSTELA CERCA PROGRESO 2.1|2 plantas independientes, 10x16, Comercio. Altos familia. Renta $140.00. $15.000.00. Otra próxima a la misma. 8x20. $8.000.00. Diego Pérez. Obispo 65. M-6872.

M.E.C.D. 2016

AÑO CVI

VENTAS

CASAS

48

VENDO HERMOSA CASA CALLE L Nro 207 entre 15 y 17, Vedado, no corredores. Informan en la misma de 9 a. m. a 1 p.m.

CALLE LAWTON, ENTRE SANTA Catalina y San Mariano, se vende una casa de mampostería techos monolíticos y pisos de mosaicos finos, con sala, saleta, tres cuartos, baño intercalado, cocina de gas, comedor al fondo patio y un pequeño traspatio. Fabricada para vivirla su dueño. Precio fijo: $4.000, libres para el vendedor. Para informes: Teléfono: I-3465, de 8 a 12 a.m. y de 3 a 6 p.

SE VENDE MAGNIFICA RESIDENcia acabada de construir 4 cuartos, garage y demás comodidades, (hay que verla) calle Miramar entre Loma y Buenavista a 3 cuadras del Candler College Reparto Almendares. Informan calle Miramar No. 103 entre Calzada de Columbia y Núñez. Telf. FO-2839, Marianao.

CASAS

Vendemos casas en La Habana, Vedado y repartos. Las mejores ofertas del mercado. Consúltenos antes de comprar. Miró. Aguiar 71. A-8577.

VENDO GRAN RESIDENCIA, LO más alto Víbora: Octava 458, entre San Francisco y Milagros sala, biblioteca, comedor, pantry, 6 habitaciones, 2 baños lujo, 3 de criados, garages para dos máquinas y jardín, con una superficie de 1,000 metros cuadrados. Informes: X-2493 y M-2955. de 3 a 6.

SOLARES

49

FINQUITA — VENDO LOTES DE 5,000 a 10 mil varas de buen terreno en San Francisco de Paula, a 100 metros de la carretera Central, con árboles, agua y luz, propia para granjas o de recreo: a 20 minutos de la capital, 5 cts. viaje y su precio a 10 cts. Obispo 65, departamento (Casa Cacheiro) de 9 a 12 y de 2 a 5. Gómez, M-9349.

COJIMAR

En el lugar más elevado y pintoresco vendo unas parcelas con calle, agua, luz y teléfono. Aproveche esta oportunidad R. Rabell, calle 32 y Calzada Telf. M-9921 Ext. 10.

MIRAMAR

Solar acera sombra entre Tercera y Quinta Avenidas, a $3.50 vara. Otro acera sombra pegado a Quinta Avenida, $4.50 vara. Informan I-3197

VENDO UN SOLAR AVENIDA OCtava Ampliación Almendares, cuadra y media del tranvía y del parque. Informes: Martí 190, B Regla, señora de Aréjula.

SOLARES

Vedado, 6 y 27, esquina, 23x23 mts $15.00 mts. Quinta Ave de Miramar esquina a 16, acera de sombra, 24 por 46 mts. a $8.00 mt. En la sierra, calle 3 y A, esquina de fraile, mide 21.65 por 21.65, $2.200. Calle B y ..., 14.74 por 47, a $1.75 vara. Country Club, frente al lago, 20 por 50 mts, en la parte más alta, a $2.00 mt, Ampliación de Almendares, calle 6a casi esquina a 12, sombra, 13x46 a $2.00 vara. Ampliación de Almendares, calle 12 entre 6a y 7a sombra, 12x46 vs. a $3.50. Marqués González, 20x40 mts. $8.000 y varios más en todos los Reparto. Pedro de la Cuesta, A-8697 y FO-2419. Obrapía 35 departamento Nro. 2

SE VENDE: SOLAR EN JUAN DELgado, esquina a Vista Alegre a la ... 23.58x52. Informa su dueña teléfono I-3697.

VENDO SOLARES MAYIA RODRIguez y Carmen 12x40 $1,550, 12x52, $1,680; 12x40, $1,20. Véalos hoy mismo. I-3055.

EN $500 DOY CINCO PARCELAS, reparto Juanelo, junto a Luyanó, ... metros. Regalo al comprador $400 en créditos hipotecarios. U-5848

PARCELA

Con playa, en el reparto Miramar. Se vende en la Avenida Primera, a la acera de la sombra. Informes: Sr. Benítez F-5958.

REPARTO BUEN RETIRO

Avenida de los Oficiales. Vendo solar de 17 por 40, acera de la sombra, una cuadra Calzada Real, muy barato. También una esquina, de 23 por 47. Informes: Chacón 23: M-8182 y FO-2188.

Alturas del Río Almendares

Vendemos solares de $3.00 a $4.00 vara, con facilidades de pago. También reparto Nicanor y La Sierra. Informes: J. P. Quintana e Hijo, Chacón 23: M-8182.

ALTURAS DE MIRAMAR

Vendo en lo más alto de este reparto, solar con una superficie de 2,500 varas, rodeado de magníficas residencias y con vista al Río Almendares. Informes: J. P. Quintana e Hijo, Chacón 23: M-8182.

GANGA: SOLAR DE 1.000 M. CON casa medio construir, en calle O'Farrill, $4.00 m. Informes: Teléfono ... Hotel Manhattan.

VEDADO CALLE 21, SOMBRA, VENdo parcelita en $3.100, a media cuadra tranvía, por necesidad de embarcar su dueño al extranjero. Guillermo del Monte. Habana 84. M-2474.

MIRAMAR, SEPTIMA AVENIDA; vendo solar, acera sombra, a $5.00 vara, una ganga y entre las mejores residencias de este reparto. Guillermo del Monte. Habana 84. M-2474.

SE VENDE SOLAR EN JUAN DELgado esquina a Vista Alegre, a la ... 23.58 por 52. Informa su dueña. Telf. I-3697.

SOLARES, SE VENDEN A PRECIOS de situación, situados en las calles Valle, Plasencia y Ayestarán y Catorce, en el Vedado. Informes: Lombard. Aguiar No. 95; de 4 a 6 p. m.

SOLAR SOMBRA 12x23 VARAS ALmendares, se regala por $475. Rosendo Zamora. Empedrado Nro. 46

PARCELA CON PLAYA EN REPARto Miramar. Se vende en la Avenida Primera a la acera de la sombra. Informes Sr. Benítez F-5958

MIRAMAR $4.10 ENTRE 5a. Y 7a. Solar completo de 1,251 varas, situado en la calle 12 y rodeado grandes residencias. Olózaga 8 y 3a. Miramar.

REPARTO MIRAMAR VENDO LA mejor esquina Avenida 7a 30 por ... precio económico tengo varios solares baratos informa Abel Rodríguez FO-2212

MIRAMAR, SOLAR COMPLETO: $3,850

Acera de sombra, rodeado residencias, único en ese precio. Otro, igual ... pudiendo reconocer $1,500 hipoteca moratoriada. Olózaga, 8 y Tercera Avenida, Miramar: FO-3306.

PUNTO IDEAL PRRA FABRICAR SU CASA EN EL BELLO REPARTO ALMENDARES

En corto tiempo, dos manzanas divididas en parcelas, tamaños especiales donde se van a fabricar más de cincuenta casas. La venta realizada es de consideración. Sólo quedan las medidas especiales y precio en que se dividió el terreno son las siguientes: 12x22, 45x32, 22x45. (Esquinas y Precios especiales para el que se comprometa a fabricar. Informes directo al comprador. Telf. ... Sr. Alvarez.

VENTAS

49 SOLARES

A $350.00 VENDO SOLARES EN SANta Amalia, calle Arnao, terminándose de hacer, dos cuadras y media de Calzada. 9 varas por 47 Estrada Mora, San Ignacio 50: M-7432 e I-5149.

SE VENDE LA MEJOR ESQUINA

de fraile del Vedado, 23 esquina a Baños, 22.60 metros por la calle 23 y 36 metros por la calle Baños, con un total de 815 metros cuadrados. Tiene la cloaca a 2.50 metros de profundidad, circunstancia que permite sótanos para garage, cuartos de criados y demás servicios. Informa su propietario Francisco Torres, Aguiar 65. Telf. A-7830.

VERDADERA GANGA. TERRENO en la Habana a mitad de su valor. Para fabricar casas chicas o casa de apartamentos. Urge venta mide: 18.50 por 34.20. Véame, González, I-3454

MIRAMAR ESQ. FRAILE

$4.25. La única en venta en Avenida Tercera. También otra esquina $4. vara. Miden 29.48 por 53 varas igual 1.564 varas. Otros muchos solares con facilidades pagos. Olózaga 8 y 3a. Miramar. FO-3306.

VENDO SOLAR YERMO SANTA Ana entre Acierto y Aatarés. El único sin fabricar en la cuadra. mide 10 varas frente por 40 fondo. Verdadera ganga. Informes: Dr. Ibáñez teléfono M-1518

TERRENO EN PEDROSO. CALLE asfaltada acera, alcantarillado. y agua, a cuadra y media de Infanta, con 3,000 varas y frente a tres calles. Se vende todo o parte. Telf. U1710.

REPARTO MENDOZA, VIBORA SE vende el solar de Ave. Santa Catalina y Cortina mide 20.1|2 metros de frente por 30 metros fondo. Dueño: Muralla 78.

SE VENDE SIN INTERVENCION

de corredores, en el Vedado, uno o varios solares de centro, en la calle 13 entre D. y E. Informes: Telf. M-3566.

APROVECHEN GANGA. SOLAR EN Guanabacoa de 1122 metros cuadrados calle Cadenas esquina a San Juan con árboles frutales precio: 80 centavos metro cuadrado. Para más informes: calle 23 Nro. 902 esquina a Paseo, Vedado altos, bodega F. Marina. Telf F-7355.

50 FINCAS RUSTICAS

FINCA "CAÑAONES"

70 caballerías

en el

JIBARO

Magnífica para ceba de ganado 43 caballerías, 142.30 cordeles empastadas. Cercas en buenas condiciones.

Se vende en $32,000

Informes:

THE NATIONAL CITY BANK OF NEW YORK

VENDO PROXIMO VEREDA NUEva, frente carretera, media caballería, terreno llano, colorado, fabricado, frutales, platanal, pozo, bien cercada Precio: $2,500. Informes: Juan Miguel Fernández, Vereda Nueva.

SE VENDE LA FINCA «SERRA», EN Aguacate, de 22 caballerías empastada de guinea, con cafetal, naranjas, mucho palmar y aperos de labranza. Informes: V. Condales, Consulado 63, y en la finca.

CAIMITO, 5 CABALLERIAS $22,000

Con todos animales, aperos de labranza, carretera interior, pozo, turbina, buena tierra, muchísimas palmas; otra, Arroyo Arenas, con casa ... Gerardo Mauriz, Metropolitana 538: M-7586 y FO-1079.

25 kilómetros, 3 y media caballerías: $13,800, buena casa, batey, arboledas, tierra de primera, frente carretera asfaltada, agua inagotable; otra, 1 y media caballería: $5,800 otr, 1 caballería, casa, agua, carretera: $4,500. Gerardo Mauriz, Metropolitana 538: M-7586 y FO-1079.

10 caballerías, gran casa: $36,000, frente carretera, magnífica casa mampostería, ómnibus; otra preciosa, 1 y media caballerdía, chalet espléndido, frutales finos: $25,000. Gerardo Mauriz: M-7586 y FO-1079.

Carretera Central, Matanzas, 35 caballerías, río, propia para vaquería: $14,000; otra Aguacate, 25 caballerías: $38,000; Camagüey, Carretera Central, 100 caballerías, $68,000; Colón, 140 caballerías: $35,000; Pinar del Río 500 caballerías: $30,000 y reconocer hipoteca moratoriada. Gerardo Mauriz: M-7586 y FO-1079.

51 ESTABLECIMIENTOS

VENTA Y COMPRA

Bodegas, cantinas, cafés, panaderías y otros establecimientos. Mi seriedad y honradez es bien conocida, de muchos años. San Lázaro 360, bajos. Telf. U-1802. Informes gratis: Manuel Llenín.

PEREZ, EL QUE TIENE SIEMPRE BUENOS NEGOCIOS

Barra, café y fonda: $2,500; bodega en Calzada: $1,800; casa de huéspedes: $1,300; fonda, buen punto: $500.00; hotel, 50 habitaciones: $7,000; panadería, no paga alquiler: $3,500; casa tipo almacén, no paga alquiler: $3,500; lechería en $500.00. Pídame lo que usted necesita, tengo de todos precios. Facilidades de pago. ¿Quiere vender o comprar?, véame en Monte y Zulueta, café «Internacional, Sr. Pérez, de 1 a 5.

VENDO NAVE DE 10x25 METROS; carpintería preparada para toda clase de trabajos. Informes: I-6251.

SE VENDE ACREDITADO CAFE, cantina y fonda, venta diaria $50; contrato 4 años, céntrico. Informes: hotel «Bélgica», Egido 99. Marcelino.

VENDO LECHERIA BARRIO COLON 16 pesos alquiler, venta diaria: 12 pesos, me urge la venta por no ser del giro; nada mejor para dos dependientes sacar sueldo, $650, único precio. Cuenya, Monte y Someruelos. Café.

STUDIO FOTOGRAFICO EN PUNTO más céntrico y comercial. Informes: González-Valle, Edificio Otero, Cienfuegos y Apodaca. 1er. piso derecha.

VENDO CASA DE COMIDAS, CON habitaciones. Máximo Gómez 147, altos Peletería La India.

VENDO CAFES CANTINAS, BODEgas, una casa Huéspedes $700, un depósito de leche en $280; arriendo café, fonda y billares. Teniente Rey y Villegas. Vidriera café Alfredo.

DOY BODEGA EN ARRIENDO VENDO SOBERBIA BARRA $1.500 CAFE-CANTINA BILLAR EN $2.000 Y CEDO LOCAL PARA BODEGA-BAR

Con armatostes, refrigeración y demás útiles necesarios. Daremos informes por correo, al que personalmente los solicite en vidriera tabacos Belascoaín y Figuras, café. De 1 a 6.

VENDO DOS BODEGAS EN LO MAS céntrico de la Habana, 3 y 4 años contrato, $25 alquiler y $38 y $42 venta diaria. Contado, una $2,000 y la otra $1,600. No corredores. Teléfono M-4890. López.

VENTAS

52 BOVEDAS Y PANTEONES

CEMENTERIO COLON UNA OPORtunidad, capilla frente al Panteón de los Bomberos; tiene tres bóvedas, tiene terreno para siete; dueño Vedado calle Dos 271 entre 31 y 33 Angel

VENDO PANTEON MARMOL DE primera, tapas de ocho centímetros y forrado todo mármol, próximo puerta zona monumentos primera clase. Precio: $500.00. Dr. Hernández: FO-3340 y A-7062.

DINERO SOBRE BOVEDAS

Panteones, muebles, radios, autos, casas y solares, al tipo más bajo, directo del prestamista. No tiene que pagar corretaje. Fraga, Angeles 34. Telf. A5-1252.

BOVEDAS Y PANTEONES A PLAzos, contado, osarios, traslados de restos. Rogelio Suárez, jardín Hortensia, junto al Cementerio de 8 a 11 y de 3 a 7 teléfono F-2382

53 AUTOMOVILES - ACCESORIOS

SE VENDE AUTOMOVIL CHEVROlet del 36 tipo Sedan 4 puertas con baúl y muchos extras, con 8.000 kilómetros, está nuevo, verdadera ganga Verlo: Picota Nro. 34 Marcus Kronfed.

CHEVROLET 1936 CUÑA STANDARD 5 pasajeros, techo de acero, frenos hidráulicos, gomas nuevas y pinturas perfectas, radio, acumulador, con garantía, etc. FO-1531.

VENDO VARIOS PACKARDS, 30-31, abiertos, cerrados, de siete asientos; hago cambios; facilidades pago. Dodge 36, particular. Chevrolet Master del 34. Presidente Studebaker 37. U-1405. Infanta 62. 953.

SE VENDE CHEVROLET DEL 36,

con baúl, techo de acero, dos puertas y cinco gomas completamente nuevas. Jesús Peregrino 7, entre Belascoaín y Marqués González.

STUDEBAKER 1937, SE VENDE barato, con facilidades de pago. También se admite carro en cambio, Zanja 24, garage.

SE VENDE EL OMNIBUS NUMERO 871 de la Ruta número 32, Playa-Estación Central, en magníficas condiciones, equipado de gomas para toda la temporada de verano. Informes: Concordia 196.

APROVECHE ESTA GANGA: STUdebaker del 31, particular, en perfectas condiciones, 48,000 millas caminadas. Informes: Cienfuegos y Apodaca, bodega, de 12 a 2 y de 7 a 9. José Pérez.

PYROIL

Garantizamos un 10 por 100 en el consumo de gasolina y un 50 por 100 en las reparaciones, Use «PYROIL», ligado con aceite AUDEC u otro similar en su automóvil, yacht o motor de cualquier clase. Unicos distribuidores en Cuba

«LUBRICANTES AUDEC S. A.»

Arbol Seco y Desagüe Telf. U-1276

OPORTUNIDAD. VENDO DODGE 1938, Radio y extras en $1,000. Llame al A-9189 Sr. García de 9 a 11 o 4 a 6. Véame Hotel Providencia Obrapía 99. Telf. A-9189

SE VENDEN DOS BABY PACKARD, cerrados, del 30 al 31, en perfectas condiciones. Precio de ocasión. Hotel Sevilla pregunte por Blair. S tarter.

VENDO GRAN LINEA OMNIBUS EN $7.000; Hotel 160 habitaciones con baños; $17.000; Hotel 60 habitaciones $3.500; Casa huéspedes, $2.500; otra, $1,000; Gran barra-café en Prado 5.000 pesos. Cafés, barras-cafés, lecherías, bodegas, panaderías, casas víveres finos y boticas garages, cines, fuentes soda, vidrieras tabacos, vidrieras dulces; arriendo cafés, arriendo Gran Hotel. Negocios de todos precios. Solicito socios para establecimientos. Recibo propiedades o créditos en pago, doy vuelto. Prado y Dragones, café, Telf. M-4739. Yáñez.

LINCOLN-ZEPHYR DE 1937 CON radio, está como nuevo y muy bien cuidado, tiene pocos meses de uso y se vende a precio de ganga. Agencia Ford de Marianao.

CUATRO PUERTAS DE 1935, SE vende. Está bueno de mecánica, vestidura y pintura. Se le interesa llame al FO-7637, señor Gotay. Doy facilidades.

MAGNIFICO CHEVROLET CUATRO puertas de 1932, pintura y vestidura y mecánica como nuevas, muchas facilidades. Llamar Aldrey, teléfono F-2139.

CUPE DE 1935. SE VENDE CON buen precio. Rebajado al contado. A plazos se dan 15 meses y poca entrada. Llame I-3917, señor García.

CAMIONES Y CHASSIS MODERNOS Ford y Chevrolet en buenas condiciones de mecánica, pintura y gomas. Con poca entrada y muchas facilidades. Agencia Ford de Marianao. Teléfonos FO-9220 y FO-9240.

LIQUIDACION DE CARROS DESDE 50 pesos, de todas marcas y tipos. Caminando perfectamente y bien marcados. Agencia Ford de Marianao.

MAGNIFICO CAMION V-8 FORD chasis reforzado y muelles auxiliares con dobles dobles gomas nuevas. Se vende barato y con facilidades. Agencia Ford de Marianao.

AUTOMOVILES. SE VENDEN. UN Buick cerrado 5 asientos completamente nuevo $350. Marmon 7 pasajeros turismo $250. Buick abierto $150. Morro 5-A, Garage Duval.

AUTOS DE USO

seguimos rematando automoviles de uso

desde $5

la ganga de esta semana: camion "Willys" 1936 de expreso.

MERCADO DE AUTOS DE USO

Marina 64, esq. a Vapor, altos,

FRENTE AL TORREON

SE VENDE UNA CUÑA DEL 29 EN $150.00 con 5 gomas, una ganga puede verse en San Miguel 179 garage.

NO COMPRE...

SU CARRO DE USO SIN VER LAS OFERTAS DE LA AGENCIA

CHRYSLER-PLYMOUTH

Automóviles a $1.00

27 y Espada - U-1011-12

VENTAS

53 AUTOMOVILES - ACCESORIOS

SE VENDE UNA MOTOCICLETA Harley Davidson, moderna. Puede verse a todas horas en el garage Lucena 15 y medio, esquina a San Rafael. Para más informes: Telf. U-2559.

URGE VENTA FORD 1937; 4 PUERtas, motor 60, 4,000 kilómetros caminados, vestidura cuero nuevo completamente $600 Cash Tels M-9845 y FO-1697 véase en Aguiar 71

PARTICULAR

VENDE

Buick casi nuevo, modelo chiquito, al contado o a plazos. Informes: Estrella 14, garage: M-7051, de 8 a 10 y de 8 a 4.

AUTOMOVILES

Buicks, del 37 y 38; Studebakers y Chevrolets, del 36 y 37, y varios más. Todos en perfecto estado. Facilidades de pago, Ramos y Leivas, Calzada y L.. Vedado: F-7233.

54 MAQUINARIAS

OPORTUNIDAD: TRACTOR. SE

vende un tractor McCormick-Deerling, modelo TD. 40, Diessel, con alumbrado eléctrico, serie TCC. 5124, motor TDC. 3006, con un arado «Cuban Special» de cinco discos. Solamente tiene un año de uso. Una verdadera ganga. Se puede ver, Concha 11. Para informes: Fernando Barrueco, Oficios número 18, departamento 302. Telf. M-2789.

PUNBON-PRENSA AMERICANO, LA última palabra: Corta, perfora y dobla planchuela. Otro que troza y anguiletea angulares. Otro de garganta para agujeros grandes. Aguila 146, cerca Monte.

VENDO MOTOR DOBLE ENCENDIdo propio para lancha o yacht, y una máquina de 5 pasajeros cerrada, muy baratos. Puede verse en Rodríguez No. 209 moderno, esquina a Villanueva.

PARA GASEOSAS O AGUAS MINErales, se vende una máquina semi-automática, marca «Crown Cork» que pone jarabe, llena y tapa. Se da por la mitad de su valor y está en buen estado. Informes teléfono A-9605 También se vende una romana «Dayton» para instalar en el piso y varias carocerías de esqueleto para reparto de gaseosas o refrescos. Informes: Telf. A-9605.

OFERTA ESPECIAL GANGA

Cines, Cabarets, Academias. — Vendo potentísimo aspirador acondicionador renovador aire 110|220 volts, solo 250 watts hora consumo, diámetro 36 pulgadas, numerosas paletas. Aspira increíble volúmen aire nuevo. Precio: $250. Informes: José Esparraguera. Teléfono: A-7994 Habana 128, altos.

VENDO PLANTAS DE HIELO YORK 1, 2, 3, 4, 8 y 30 toneladas; Molinos para cacao, maíz y sal Nordy de 6 mazas 24x9; bombas Triplex P. P. 450 galones por minuto; donques luples 1; 2; 3; 4; 5; 6 y 12 pulgadas; bomba vacío; máquina de vapor 10 y 100 H. P.; motor de petróleo 120 M. W. cepillo cuatro caras Fay, escoplo barrena y cadena, turbina 2, 3, 4, 5 y 6 pulgadas. Manila Nro 314. I-5619

VENDO PASADOR DE GUAYABA Y tres pailas de cobre, planta de eter, 3 centrífugas 18x30, winches eléctricos de vapor y de mano, comprensor de aire 4x4 y 6x6 Curtis, correas, poleas, diferenciales 2, 4, 6 y 10 toneladas motores eléctricos 10, 15, 35, 50 y 150 H. P. tijera y punzón para herrería, planta de pasteurizar Burrey cortina Salmuera, camión volteo. Manila 314 Cerro. Hilario García I-5619

55 CAJAS CONTADORAS

GRAN LIQUIDACION DE CAJAS

registradoras «National», de todos tamaños, con garantía mecánica. «La Nacional, Villegas 93, entre Teniente Rey y Amargura. Teléfono: A-9915.

56 MUEBLES Y PRENDAS

ANCIGUEDADES Y OBJETOS

De Arte: crucifijos de tallas admirables, cuadros de mérito, bandejas, juegos de café, cubiertería, candelabros, escribanías, jarras, palanganas y otras cosas. Toda plata legítima. Alhajas antiguas y modernas en profusión a precios reducidos.

CARBALLAL Y HERMANOS

San Rafael 138, entre Gervasio y Belascoaín. Telf. U-5744

FAMILIA PARTICULAR VENDE, lujoso cuarto moderno, 3 cuerpos, $125. Regio comedor Renacimiento, $95. Recibidor con espejo, $38. Lámpara madera, $25. Living-room, nevera pomo. Salud 54 Escobar y Lealtad.

GANGA: JUEGO CUARTO 3 CUERpos $28.00; otro 3 cuerpos completo 8 piezas con butacón $70.00; otro caoba lujoso, lunas grandísimas $75. Piezas sueltas baratas. Maloja 81, San Nicolás y Manrique.

VERDADERA GANGA. VENDO MOderno juego de sala y comedor, 30 pesos, cuarto 3 cuerpos, $55, $45.00, caoba radio $20; buró $48. Omoa 31, entre Romay y Fernandina.

BARATISIMO

Se vende un juego en arte moderno de nickel cromo y cuero rojo con un bar completo con sillas y repisas, sofá, butacas, mesas, sillones en perfectas condiciones. Línea 363 casi esquina a G. Vedado de 2 a 4. p.m.

SE VENDE UN JUEGO DE CUARTO muy barato. Calle F, No. 459-B; 2o. piso, entre 21 y 23, Vedado.

MUEBLES A PLAZOS

Juegos cuarto: $8.00 fondo; sala: $5.00 fondo; comedor: $8.00 fondo. Cambiamos muebles. Tomo en fondo. Precios sin competencia.

«LA VICTORIA»,

Monte 193. Telf. M-7458

SALUD 11

ACABADITAS DE LLEGAR VEALOS

Juegos livingroom, finísimo; cuarto, sala y comedor, Renacimiento, Arte Moderno; lámparas, neveras, refrigeradores, pianos, radios, juegos-mimbre, sillas, sillones, camas, escaparates sillas-café Viene sillones-barberos. Oficina: burós, archivos, máquinas escribir, contadoras, mamparas, caja hierro de 6 puertas, fuente soda y molinos. Visite esta casa. Salud 11: M-9136.

VENTAS

56 MUEBLES Y PRENDAS

VENDO JUEGO CUARTO 3 CUERpos moderno 8 piezas caoba, radio de mueble. Tomo parte pago automóvil. Informes San Benigno 462 entre Santa Emilia y Zapotes, Vidal.

MUEBLES EN GANGA

Juegos cuarto, Arte Moderno: $4.00 mensuales; comedor, caoba, último estilo: $3.00 mensuales; sala, y recibidor, modernísimo: $3.00 mensuales; juego de cuarto, 3 cuerpos, caoba, últimas creaciones: $5.00 mensuales.

Precios muy bajos.

«LA EMINENCIA»,

Neptuno núm. 188

JUEGO CUARTO MODERNO, $18.00. Lunas y bastidor nuevos; el de tres cuerpos, menos de 32 pesos; radio de mueble, $10. Por pronto embarque. Sitios No. 40 entre S. Nicolás y Rayo.

VENDO UNA NEVERA «GENERAL Electric, con su compresor de 1|2 H.P. propia para café, restaurant o productos biológicos. Verla Virtudes 99, entre Perseverancia y Campanario.

FAMILIA VENDE URGENTE CUARto caoba completo 3 cuerpos, última moda como nuevo, $125 recibidor y comedor Renacimiento completo. Living room todo baratísimo. Departamento 3 Niágara Houste Prado 47

VENDO HOY: CUARTO COMPLETO $65.00; caoba, último estilo: $95.00; con chifforrobe tres cuerpos: $155.00; comedor Renacimiento: $65.00; máquina escribir Royal, portátil: $35.00. Sitios 111, entre Campanario y Lealtad.

¡¡OPORTUNIDAD!! ESPECIALIDAD EN ESTILO INGLES

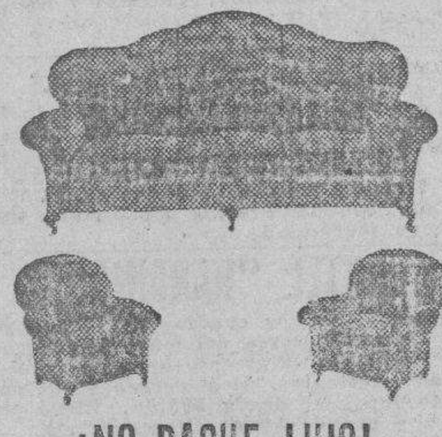

¡NO PAGUE LUJO!

VISITE LA MUEBLERIA Y TAPICERIA

«GARCIA ESPINOSA»

EN SAN RAFAEL Y SOLEDAD

Elegantes y cómodos living-rooms muy cómodos; juegos de sala, comedor y cuarto de tres cuerpos, con originales modelos de coquetas. Acuda hoy mismo y ahorrará dinero. No cobramos lujo, porque no lo tenemos. Además, porque somos obreros, directores y propietarios: Nota. La entrega de muebles al interior, con un veinte por ciento más barato. Nuestro teléfono U-1424 English spoken.

VENGA A VERNOS EN SEGUIDA

AHORRARA DINERO. FACILIDADES DE PAGO. TOMAMOS SUS MUEBLES A CAMBIO

"LA CASA LOPEZ"

BELASCOAIN 76

ENTRE JESUS PEREGRINO Y POCITO

TELEFONO U-1541

MUEBLES BARATOS

Liquidación permanente de Radios, Juegos de Sala, Cuarto y Comedor.

A VERDADEROS PRECIOS DE GANGA

LA PREDILECTA

LA CASA QUE NO COBRA EL LUJO

Realizamos pianos a precios increíbles y con grandes facilidades de pago. Tenemos el piano que usted necesita, Lo mismo para profesional que para estudiante. En alquiler desde $2.00 mensuales. San Rafael y Oquendo (al lado del Bar). U-2530.

PARTICULAR (GANGA) URGEME vender cuarto 3 cuerpos nuevecito, $35, lujoso $62; el regio chiforrober, butacón, $120; sala, $42, comedor renacimiento $52, salón doble. Escobar 9, San Lázaro Lagunas

MAQUINA SINGER DE OVILLO central completamente nueva, $25; otra en $16, una de escribir Remington No. 10, $16. Prado 31, bajos, entre Refugio y Genios.

VENDO MAQUINA DE COSER SINger, ovillo central y máquina escribir Corona, moderna, completamente nueva. Se dan a primera oferta razonable. San Rafael No. 141, bajos, casi esquina a Oquendo.

COMEDOR RENACIMIENTO $60.00

Arte Moderno: $60.00; sala: $25.00; recibidor: $18.00; cuarto: $30.00. Surtido completo en oficina, pupitres, sillas café chaisselongs, paravanes, sillones, frigidaire, vidrieras, armatostes, divisiones, neveras, ceniceros, objetos de arte, juego dorado. Compramos y cambiamos. «La Casa Inglesa, Salud número 9, esquina a Rayo. Telf. M-7179.

VENTAS

56 MUEBLES Y PRENDAS

FAMILIA VENDE URGENTEMENTE lujoso juego cuarto último modelo tres cuerpos, hermosa coqueta, chiforrober tres cuerpos, baratísimo; regio comedor Renacimiento, cueros repujadors $95. Concordia 127 Belascoaín y Gervasio.

MUEBLES EN GANGA: CONStruídos en las mejores maderas, estilos modernos y elegantes. Grandes facilidades de pago. Admitimos muebles en cambio. Visítenos y se convencerá. Díaz y Chao, Neptuno 197 y 200, entre Belascoaín y Lucena: U-5154.

FAMILIA VENDE URGENTEMENte lujoso juego cuarto último modelo tres cuerpos, hermosa coqueta baratísimo regio comedor renacimiento $95 Living-room $75, Lámpara madera. Concordia 127, Belascoaín y Gervasio.

MUEBLES A PLAZOS

Y al contado. Casa Hierro. Compostela y Merced. Precio de liquidación, desde los más modestos hasta los más lujosos. Tomamos muebles usados en fondo. Vea nuestra exposición: M-1220. Alquilamos muebles.

Liquidamos un variado surtido en lámparas y objetos de arte y plata.

«LOS TRES HERMANOS»,

Consulado núms. 94 y 96.

M-3534.

VENDO GRAN COMODA FRANCEsa, valioso conjunto de reloj y candelabros bronce, 2 cornucopias decoradas, linda licorera Bacarat y objetos de arte. Calle 8 número 58, Vedado.

A-6827: LIQUIDAMOS

A PLAZOS COMODOS

Muebles finos y corrientes, joyas, ropas, equipajes neveras, radios, máquinas coser y escribir, lámparas modernas, pianos cajas de hierro, cuadros, gobelinos y demás objetos que no mencionamos. Todo se liquida este mes por reformas. No compre sin visitar «La Competidora» en Gloria 68, esquina a Indio. Telf. A-6827, G. Arango y Compañía.

NEVERAS

Americanas, reconstruídas y garantizadas.

REFRIGERADORES

De uso, con garantía de todas marcas y tamaños. Rionda. Infanta 1059 entre Desagüe y Benjumeda, frente a Pennino: U-3968.

MUEBLES EN GANGA

Juegos cuartos: $25.00; idem tres cuerpos: $40.00; sala: $12.00; comedor, $30.00; escaparates: $9.00; con lunas: $15.00; mesas correderas: $5.00; aparadores $6.00; 6 sillas y 2 sillones: $10.00; neveras: $10.00; máquinas de coser y escribir. Se cambian y compran toda clase de muebles, pagando más que nadie.

«LA PRINCESA»

San Rafael 107, entre Escobar y Gervasio. Telf. U-5936

CAPAS Y FLUSES, DESDE $2

RADIOS, DESDE $5.00

Camisas, pantalones y zapatos, liquido una gran existencia procedentes de subastas; muebles oficina, máquinas escribir, sumar, coser Véalas: Monserrate número 39 y parque Zayas. «La Hispano Cuba».

LA PREDILECTA

LA CASA QUE NO COBRA LUJO

Gran liquidación de lámparas de sala, comedor, cuarto, biblioteca, de bronce, cristal y madera, cuadros, alfombras y objetos de arte y artículos para regalos, a precio de ganga.

"LA PREDILECTA"

San Rafael y Oquendo.

(al lado del bar).

U-2530.

¡¡MUEBLES!! A PRECIOS ASOMBROSOS

Juegos de cuarto, de 3 cuerpos, caoba: $90.00; comedor y sala, desde $28.00. Todo regalado. Venga hoy mismo, sea usted el primero.

«EL CAPRICHO»,

Angeles núm. 22, entre Estrella y Maloja.

Telf. A-7077.

LIQUIDACION DE FLUSES, ZAPAtos, capas de agua y toda clase de ropa y alhajas procedentes de empeño, «Los Jimaguas», Suárez número 62, esquina a Misión.

JUEGO CUARTO, 3 CUERPOS, NUEvo y moderno sin uso, con lunas biseladas, por pronto embarque. Lo doy en $40.00, a particular. Escobar 160, altos, entre Reina y Salud.

VENDO JUEGO DE CUARTO DE tres cuerpos, comedor, de nueve piezas, un sofá y dos butacas, estilo inglés, más dos butacones de lectura sueltos y un chaislong. San Rafael número 143, E, entre Soledad y Aramburu. (A cualquier hora).

57 UTILES DE OFICINA

MAQUINAS ARCHIVOS

BUROS

CAJAS

Pupitres

Materiales de Colegios.

DINERO Y JOYAS

Fluses y capas, a $2.00, procedentes de subastas.

"LA HISPANO CUBA"

Monserrate y Parque Zayas

Telf. A-8054

VENTAS

57 UTILES DE OFICINA

MUEBLES DE OFICINAS

VENDO Y COMPRO

«LA CASA GONZALEZ»

Burós, bibliotecas, pupitres, sillas giratorias y toda clase de muebles para oficinas.

CAJAS DE HIERRO

Arcivos, tarjeteros, Kardex, armarios de acero.

MAQUINAS DE ESCRIBIR

Sumar, calcular, mimeógrafos, adresógrafos.

Compostela 43, entre Progreso y O-Reilly

O-Reilly 58, entre Habana y Compostela

Telfs. M-8638 y M-8081

MUEBLES DE OFICINA

VENDO Y COMPRO

Burós, sillas giratorias, pupitres, libreros, satélites, juegos de recibidor.

CAJAS DE HIERRO

Caja de archivos, armarios de acero, archivos, tarjeteros, Kardex. Aproveche la liquidación de un lote de máquinas de escribir y sumar.

MAQUINAS DE ESCRIBIR

Sumar, calcular, mimeógrafos y adresógrafos.

«LA NACIONAL»,

Villegas núm. 93, entre Teniente Rey y Amargura.

Telf. A-9915.

58 LIBROS E IMPRESOS

LIBROS Y MODAS

Constantemente recibimos las mejores revistas de modas que se publican en París, Viena, Berlín, New York, entre las que, se encuentran las del «Chic Parisién», que son las mejores.

Todos los libros que pueda necesitar, los encontrará en esta casa a los mejores precios. Sección especial de compra-venta de libros antiguos en general, con o sin grabados, especialmente de América y con preferencia de autores cubanos, que tratan de Cuba o hechos en Cuba.

En todos los libros de importación europea hacemos un descuento especial por liquidación, según la importancia de la compra.

LIBRERIA ALBELA

Belascoaín y San Rafael: U-5783

Apartado 511, Habana.

VENDO «TESORO JUVENTUD», 20 tomos: Diccionario Enciclopédico, 28 todos, $23.00. Enciclopedia británica $15.00 y otros muy interesantes. «La Predilecta», San Rafael y Oquendo (al lado del bar).

59 RADIOS

SILVER-STONE COLONIAL

Venta especial del maravilloso radio «Colonial», el de más alcance y la voz más clara. De los famosos refrigeradores «Apex», los más eficientes y económicos. Y de los muebles clásicos y novísimos estilos, con grandes rebajas de precios y ventajosas facilidades de pago.

LA CASA RUISANCHEZ,

Angeles y Estrella: M-2024.

Sucursal: «La Colonial», Reina 111, mueblería y joyería: A-9921.

NO CONFIE SU RADIO A MANOS inexpertas. Jesús Méndez, radiomecánico graduado. Trabajos garantizados. Precios módicos. Teniente Rey número 38. Telf. M-5565.

60 INSTRUMENTOS DE MUSICA

$55.00 VENDO REGIO PIANO DE LA mejor marca, teclado de marfil, blanquísimo, excelentes voces, propio para estudios mayores. Lawton 1319 entre San Francisco y Concepción, Víbora.

PIANO SE VENDE UNO TRES PEdales casi nuevo, un juego cuarto y juego comedor. San Rafael 82 altos. Telf. M-6970.

VENDO UN PIANO Y UN ARMOnium en perfectas condiciones y económicos. Soluciona fácilmente cualquier problema en pianos y armonium. Llame al I-5430 Sr. Sansón.

$80.00 VENDE FAMILIA POR REducirse, moderno y flamante piano, excelente marca, voces de concierto y garantizado de comején. Delicias 661, entre Milagros y San Francisco, Víbora.

PIANOS

CASI NUEVOS

Se alquilan a $5.00 mensuales.

Se venden a precios casi regalados.

Desde $60.00 al contado.

JOHN L. STOWERS,

San Rafael núm. 29. Telf. M-1973.

Habana.

VENDO PIANO MODERNO, SE DA a primera oferta razonable. Me estorba. Campanario No. 9, altos, entre Campanario y Lagunas.

VENDO PIANO FLAMANTE, MOderno, tres pedales. Urge venta. Aguila 150, por Corrales, al lado de la Carnicería.

VENDO POR ENCARGO FAMILIA piano un cuarto cola Baldwin. No se repara precio. Y una lámpara de cristal preciosa. «La Predilecta», San Rafael y Oquendo, al lado del bar.

VENDO PIANO ALEMAN DE LA

acreditada marca R. Gors and Kallmann teclado de marfil, cuerdas cruzadas, magníficas voces, en $70.00. Aguila Nro. 139 entre San José y Barcelona.

«LA INTERNACIONAL», DE PRAdo 78 entre Animas y Trocadero vende los mejores pianos, cuarto de cola y verticales, europeos y americanos. Facilidades pago. «La Internacional». Teléfono A-6100.

BARNICE Y REPARE SU PIANO, con toda garantía y será el mueble más elegante en su hogar. Llame a Manuel Domínguez, se lo barnizará a muñeca. No se empañará ni tendrá que usar líquidos para limpiarlo. Es algo extra. Dragones frente al teatro Martí. Telf. M-3040.

SUSCRIBASE Y ANUNCIESE EN EL «DIARIO DE LA MARINA»

VENTAS

AFINADORES

AFINE SU PIANO POR $3.00 CON toda garantía y seguridad. Manuel Domínguez afinador mecánico y carnizador de pianos, graduado en la escuela «Danguard», en New York. Taller de Reparaciones: Dragones entre Prado y Zulueta. Telf. M-3040

61 DE ANIMALES

VENDO A PRECIO DE SITUACION mulos, carros y arreos de todas clases, caballos, mulos de monta. y Pony, 4 potros sementales, 7 y media cuartas, bonito color; 40 mulos criollos, domados de monta y cerreros cerrados, para lecheros y un burro semental, criollo; una cesta de mimbre, con sus arreos, montura y una Pony. Domingo Jarro, Marina y Atarés, Jesús del Monte. X-1876

HUEVOS DE INCUBAR, POLLITOS y aves selectas de varias razas. Recibo órdenes de incubación hasta Junio 15 Granja Los Cocos Teléfono I-6085.

VENDO CABALLOS FINOS DE PASO y trote. Finca «La Luisa», kilómetro 20 carretera Central entre Arroyo Arenas y Punta Brava.

VACAS RECENTINAS DE RAZA. Si necesita no compre sin ver las que hay en la finca sita en la Carretera de Vento y Avenida Boyeros. La ruta 76 lo deja en la puerta. También hay añojas y toretes de raza. Más informes: Telfs. M-2189 e I-6139

62 OBJETOS VARIOS

AVISO. —VENDO 1.000 POSTURAS de naranjas de dos años, de las variedades Valencia Nervis y Golingon Esterguilo Hernández, Empedrado 53

VENDO ARMATOSTE DE VITROLIte de 4 metros, cafetera Royal, Conitadora National, banquetas y demás enseres de café. Rodríguez Telf. U-1167.

COMPRO -VENDO BIDELES, BAñaderas, o lavabos, inodoros, puertas, persianas mamparas divisiones planchas zinc, tejas, escaleras, mosaicos, cañerías, piezas sanitarios. Veintitrés 1209 entre 12 y 14. Vedado: F-6764.

Dinero-Hipotecas

63 SOLICITUD

DINERO

No pierda tiempo. Cuando necesite tomar dinero en hipoteca o pagarés, vea a M. Fernández, San Ignacio 50, Telf. M-9272 de 2 a 5. Operación rápida y absoluta reserva.

DINERO

Facilito grandes y pequeñas cantidades en primera hipoteca desde el 7 por ciento en adelante, para la Habana y sus barrios. Compro y vendo casas, solares y créditos hipotecarios. Compro y vendo Bonos y Acciones.

Julio C. Granda

Obrapía 33. Telf. M-5921 y FO-1668.

DINERO

PIGNORAMOS Y COMPRAMOS

Muebles, joyas, ropa y todo objeto que represente valor. Visite «La Competidora», Gloria 68, esquina a Indio. Teléf. A-6827, G. Arango y Compañía.

64 OFERTAS

DOY DINERO

Sobre autos, muebles, etc., con buena garantía al momento. Sr. Blanco, Consulado 79, altos, notaría. Telf. A-9969. De 10 a 1 y de 4 a 6. Absoluta reserva.

DINERO EN DISTINTAS PARTIDAS para hipotecas. Bufete Basterrechea. Habana 86.

DOY DINERO EN HIPOTECAS AL 7%; operación en 24 horas; también sobre bóvedas, panteones, alquileres, usufructo, nuda propiedad, etc. Alberto Cuervo. Edificio «Metropolitana», 342. M-2808.

HIPOTECA: URGEME COLOCAR $15,000, fracciones desde $300.00. Habana y repartos. También bóvedas y panteones, desde $50.0. Interés bajo, reserva. Firma en el día. J. Llanes. Sitios 42, esquina a San Nicolás. M-2632.

DINERO

Sobre joyas,

en todas cantidades

«LA PERLA»,

Animas 84, casi esq. a Galiano.

Telf. A-8222.

65 BONOS Y VALORES

COMPRO BONOS Y ACCIONES DEL Banco Asturiano y Banco Gallego, Cubana de Electricidad, Bonos Centro Gallego, se pignoran. Compro y vendo Bonos y Acciones de todas las Compañías cotizables y no cotizables en la Bolsa. Manuel Piñol, Obrapía número 14.

PARA LAS DAMAS

70 INTERES PARA LAS DAMAS

MALECON 14. ANICETO, QUIROPEdista. Ofrece sus servicios profesionales. Especialidad en la extracción de uñas enterradas sin dolor. Teléfono A5-5592. Consultas de 9 a 12; y de 2 a 7 p. m.

LOLITA CARRASCO

CORSETERA

Especialidad en fajas para señoras gruesas. Use la faja Línea y lucirá esbelta, busto perfecto. Ajustadores «Lolita». Neptuno 121, altos, entre Perseverancia y Lealtad. Teléfono U-6252

SE CORTA Y ENTALLA: 50 CENTAvos, cualquier hechura. También se termina en algodón: $1.00; seda: $1.50 y $2.00. Reformamos sombreros a precios módicos. Planchamos y engomamos: 25 centavos. Clases de corte y costura, sistema Martí, Amistad núm. 70.

CORTE MODERNO NACIONAL

SISTEMA MENDEZ»

Reconocido como el más completo y rápido par aaprender a cortar y coser con perfección en poco tiempo y hacerse experta profesora por este modernísimo método. Venga a la Central, Neptuno 81, y convénzase; desde las primeras clases puede hacerse sus vestidos por figurín. Horas: 9 a 12 y 2 a 6. También correspondencia y a domicilio. Moldes a medida. Moralidad. Graduadas por este valioso método: señoritas Manuela Lara y Elia Rodríguez, su academia «Central Elia», Camagüey.

¡FUERA CANAS¡ OBTENGA UN hermoso color negro, castaño o rubio usando la tintura «La Favorita». Teñido del cabello: $2.00. Estuche: $1.00. De venta en todas las Farmacias. Depósito Virtudes No 28, «Casa Pilar». M-9392.

EXPERTA PELUQUERA OFRECE sus servicios a domicilio, pelado o peinado manicure y cejas, tres servicios $1.00, dos 70 cts. uno 50 cts. Teléfono FO-1075.

$1.00

JOSEFINA

Neptuno 121, altos

Un peso bien gastado vale por dos. No compre su ropa de fiesta para el 20 de Mayo, sin antes visitar a Josefina, donde por la mitad de costo encontrará desde el vestido de algodón de a $1.00, hasta el de más alta costura.

Limpiamos, reformamos y teñimos su sombrero, por unos centavos. Se alquilan trajes de novia. Neptuno 121, altos. Telf. U-6252.

C.D. 2016

PARA LAS DAMAS

70 INTERES PARA LAS DAMAS

MODISTA: ALTA COSTURA BUEN corte solicita casa para coser por día; también en mi casa, buenos figurines buenas referencias. A-9804

MODISTA
Rosalía Hernández
San Rafael 152-B., bajos. esquina a Oquendo: U-3127.
Dobladillo de ojo, a:
2 cts. vara
Forramos hebillas a máquina.
Precios muy económicos
Plisados de todos tamaños bordados, festones y ojetes en colores. Forramos botones. Hacemos vestidos de alta costura y económicos.
TENEMOS MENSAJEROS

Corte y Costura
$1 50 MENSUAL
ACADEMIA «SANTA TERESA»
San Rafael 71, entre Campanario y Lealtad. Hágase profesora en tres meses. Desde la primera clase usted podrá cortar sus vestidos por figurín. También clases por correspondencia. Pidan la primera lección, incluyendo 3 centavos para franqueo. Expedimos títulos Telf. A-9222

GOTAS SUBLIMES
LOCION VEGETAL
Elimina las canas gradualmente en 7 días. Conserva su color primitivo, haya sido rubio o negro, brilloso y perfumado. Se usa al peinarse como loción. No mancha. Un estuche líquido suficiente para un año. «Encanto», «Precios Fijos». Droguerías farmacias peluquerías. Su representante: Universidad 27. Telf. M-3317.

SIETEMA "ALEMANY"
INSTITUTO NACIONAL DE CORTE Y COSTURA
San José número 9. Creadora: señora Matilde Alemany. Método reconocido y autorizado por la Secretaría de Educación y el supremo arte del buen vestir, garantizando la enseñanza por este famoso método. Numerosas profesoras siéntense orgullosas de haber obtenido el título de capacidad. Primeas clases confecciona sus vestidos perfectos. Pueblo: no se dejen sorprender por cierto sistema que dice ser oficial, siendo incierto pues todos los sistemas tienen el mismo derecho (declaración de la propia Secretaría de Educación). Clases gratis a los pueblos por sus numerosas sucursales en toda la isla. Señora de Orfila, Compostela 114; señorita Hortensia Atocha 6, Cerro; Monte 6, entre Aguila y Amistad; San Miguel 152; Zoila, Gervasio 174; Graciela, Cienfuegos 30 Dolores, Cerro 1267, al lado La Bondad; Estrella 198; Luisa Aguiar 43, segundo piso, ascensor; señora de Alfonso, Mercaderes 16; Eloísa, Josefina, Zanja 43, por Campanario. Vendemos métodos y clases a domicilio y nocturnas.

VELLOS
Extirpación definitiva de los vellos de la cara, muslos, piernas, etc. Tratamiento garantizado .Sra Alexander, calle Tercera número 405 entre Dos y Cuatro. Vedado

ENSEÑANZAS

75 PROFESORAS - PROFESORES

INGLES COMERCIAL Y TECNICO sistema americana sencillo, rápido eficiente. Clases personales, colectivas y por correspondencia. Veintiseis años de práctica con éxitos notables. Profesor Mr. Unshelm, apartado Postal 1935, Habana. teléfono M-1249. Apodaca 71, (segundo piso).

BAILES: MAURICE
De nuevo en Cuba, últimos hits de New York, The Bi Apple Trucking, Pecking Susy y El Carlo. Además, las últimas variaciones en tango, fox, pasodoble, vals, son, conga, etc. Precios razonables. Informes precisos, 8 y media a 10, lunes, miércoles y viernes. Doy turnos exclusivos estudios provisionales. Amistad 35, altos, entre Neptuno y San Miguel.

GARANTIZO HABLARA INGLES, gramática, lectura, dictado comercial. Especial para sostener conversación. Prepara para viajes y exámenes. Competente profesora Americana. Campanario 130, altos, antes Galiano 93

SEÑORA JOVEN CON TITULO MAgisterio se ofrece para dar clases a domicilio 1ra. y 2da. enseñanza. Especializada en Aritmética y Gramática. Teléfono A5-0071.

ESTUDIO «LUCILLE» ENSEÑA TOda clase de bailes teatrales y de salón, cubanos y americanos. 2 profesoras. Especialidad en rumba, taps, bailes acrobáticos. Malecón 339. Telf. U-2238.

A DOMICILIO. CUOTAS CONVENcionales. Profesor Especial de Caligrafía y Ortografía. Puede usted lograr una hermosa letra inglesa y todas las variedades de Góticas, Redondilla, Francesa Bastarda o Española etc. en muy poco tiempo. Usted puede llegar a poseerla; cada día se nota más la necesidad de una hermosa letra, signo de distinción y elegancia. A. Z. Aletrioni, Morro y Genis, Edificio Gómez apartamento 202, Telf. A-9828.

ACADEMIA
GREGG ACADEMY
Taquigrafía, Mecanografía, Inglés y Comercio, Bachillerato y Preparatorias. Teneduría, Geometría etc Profesor Richardson, Director, Manzana de Gómez 514 A-9798

POR $2.00 ASEGURE SU PORVEnir. Caligrafía, Ortografía práctica, Aritmética. Cálculo mercantil, Taquigrafía Pitman, Taquigrafía Parlamentaria, $1.50. Tarde y noche. Oficios 23 departamento 14 bajos, cerca Sol. Lado imprenta.

PROFESOR GRADUADO EN LA Normal Central de Madrid. Clases a domicilio de Aritmética, Gramátic, Taquigrafía Pitman, Mecanografía al tacto. Cuotas módicas. Sr. Pedrós. L. número 256. Telf. F-4124.

ENSEÑANZAS

75 PROFESORAS - PROFESORES

PROFESORA DE INGLES E INStrucción a domicilio. He trabajado en buenos colegios y tengo recomendaciones de los mismos. Precio especial para alumnos. Instituto en mi casa teléfono F-3261

INGLES RAPIDO POR PROFESOR inglés (Londres). Clases económicas a domicilio. También preparo para exámenes Instituto e inglés comercial. Alfred Nanson. Llame: Telf. U-3696. (martes, jueves y sábado, de 6 a 7 p. m.)

ESCUELA DE BAILES
Exclusivamente bailes de salón. Son Fox, Tango, etc. Se garantiza la enseñanza. Ismael Servelló, Cárdenas No 3, segundo piso.

BAILES MODERNOS: «TOMASIN»
Profesor de moda. Enseña a bailar rápido, elegante: son, pasodoble, vals, blues, fox, tango de salón, vals vienés. Seriedad y garantía. Voy a domicilio. San Nicolás 264, dos cuadras Monte.

INGLES, TAQUIGRAFIA (INGLESA y española), Teneduría, Cálculos Mercantiles, Aritmética, Algebra, Caligrafía, Mecanografía y Ortografía, $6.00 mensuales, a domicilio por el profesor F. Heltzman, Sitios No. 10 altos. teléfono A5-1822

76 COLEGIOS

COLEGIO «SANTA TERESA»
INGRESO AL BACHILLERATO
SE ADMITEN INTERNOS
Primer Grado: $1.50; Segundo $2.00; Tercero y Cuarto: $3.00; Quinto y Sexto: $4.0; Séptimo y Octavo $5.00. Autorizado para expedir certificado de Octavo Grado para ingresar en Normales, Institutos, Hogar etc. Taquigrafía, Mecanografía Ortografía Inglés, Correspondencia Comercial, Corte y Costura y Labores Pida prospecto: San Rafael 71, entre Campanario y Lealtad. Telf. A-9222.

COLEGIOS
AMERICANOS
Al alcance de todas las fortunas. Catálogo e información gratis. Profesor Richardson. American Schools Bureau. Manzana de Gómez Nro. 514, teléfono A-9798

SAN "ELOY"
Colegio y Academia. Fundado en 1907. Primera y Segunda Enseñanza: Preparatoria, Bachillerato, Comercio, Idiomas, Cultura Física. Cursos preparatorios especiales. Admitimos pupilos, medio pupilos y externos. Quinta Menocal, Samá 31, Marianao Telf. FO-7462. Pida prospectos.

77 ACADEMIAS

ESTUDIE POR CORREO
La Academia «Rabiña», en Neptuno 78 Esq. a Manrique. M-7849
Tiene organizado clases por correspondencia desde hace años, habiendo prestado gran beneficio a aquellos que tienen deseo de prosperar. Estudie las asignaturas siguientes: Taquigrafía, Mecanografía, Teneduría, Aritmética, Gramática, Ortografía, Procurador, Química Industrial, Inglés, Francés, Alemán, etc. Informes: Academia «Rabiña», Neptuno 78 y 80 esquina a Manrique. Teléfono M-7849.

ACADEMIA DE IDIOMAS ROBERTS. Malecón 31. Teléfono: M-2124. ¿Desea usted aprender inglés? Compre el método «Robert». Se recomienda por sí solo. Distinción. Eficiencia. Garantía. Cuarta edición: $2.00.

ACADEMIA "BRAVO"
Cursillos Especiales para repasar todas las asignaturas del Bachillerato e Ingreso en las Escuelas de Ingenieros, Normales, Institutos, Cadetes, Superior y Elemental de Comercio
Cursillo Prepatorio para los exámenes de Ingreso al Bachillerato en Junio y Septiembre. Ingreso a las Escuelas Normales, Técnicas Industriales, Hogar, Mecanografía, Teneduría, Ortografía, Inglés y Correspondencia. Primera Enseñanza. Desde el Primero al Octavo Grado. Autorizado para expedir Certificados del Octavo Grado. Servicio de ómnibus a domicilio. Clases diurnas y nocturnas para ambos sexos. Neptuno 198 y 199 esquina a Lucena. Teléfono: U-2627. Clases especiales de Griego y Latín para exámenes de la Universidad.

ACADEMIA RABIÑA
NEPTUNO NUMS. 78 y 80, ALTOS, ESQUINA A MANRIQUE.
INGRESO AL BACHILLERATO
Clases individuales: Francés, Alemán, Taquigrafía «Pitman», y «Gregg» Mecanografía, Correspondencia y Aritmética Comercial. TAMBIEN CLASES POR CORRESPONDENCIA. Ingreso en Escuelas de Ingenieros, Arquitectos y Comercio. Servicio de ómnibus y de internos. Pida prospectos. Expedimos títulos y proveemos de empleo a nuestros graduados.

HAVANA BUSINESS ACADEMY
Línea 357 y 359. —Teléfono F-3043.
La más moderna y eficiente enseñanza comercial en inglés y español. Profesores americanos especializados. Pitman, Gregg. Mecanografía, Contabilidad. Veinte cursos diferentes para enseñanza del idioma inglés. Grupos especiales para adultos. Preparación para ingreso en las principales escuelas de Cuba y Estados Unidos. Primera enseñanza en inglés utilizando últimos adelantos de la Pedagogía americana. Omnibus. Pupilaje.

OBSEQUIO DE LA ACADEMIA DE COMERCIO
LUIS B. CORRALES
Los que presenten quince centavos en sellos recibirán una Aritmética Mercantil práctica. Clases de Teneduría de Libros, Taquigrafía, Ortografía, Inglés. Clases de Mecanografía: $1.00 mensual, una hora diaria. Clases individuales: Lealtad 141, entre Salud y Dragones

INTERES GENERAL

VINO OROTAVI DE FRUTA BOMba madurada en la mata, sabroso y digestivo. Puro como rayo de sol. Pídalo hoy mismo en establecimientos de víveres, bares y restaurants o José Caamaño, Morro y Refugio teléfono A-7729

INTERES GENERAL

¿QUIERE USTED GANAR MAS dinero? ¿No rinde lo que esperaba su negocio? Contabilidades por horas. Inspección y revisión de cuentas. Formación de Balances e Inventarios. Asesoramientos técnicos. Floristán, Damas 4, altos, Habana.

UNA OPORTUNIDAD PARA LOS que deseen un negocio. Las herederas de don Pedro Muirias y Rodríguez, venden los derechos y acciones que pudieran corresponderles de la herencia de don Pedro Murias, mediante documento público Rosario Murias, Zapata Nro 1 antiguo Quinta La Integridad

EN 24 HORAS GESTIONAMOS PAra toda la República: título de chofer o Cartera Dactilar, cartas de ciudadanías, certificaciones de nacimientos, defunciones, antecedentes penales, pasaportes, licencias para toda clase de establecimientos, licencias de armas, guías forestales presto fianza; y por una pequeña gratificación practicaremos toda diligencia sería que se nos ordene, referente a personas, talleres, tiendas, hospitales, etc. Sr. Barrero, Escobar 7, altos. Telf. M-1779.

ALQUILERES

79 HOTELES

HOTEL "ANDINO"
San Lázaro 496, esquina a M. U-2553. Unico en su clase. Moderno, céntrico, amplio, fresco, saludable, frente Universidad. Conviene para los que necesitan vivir cerca de los hospitales Calixto García o Mercedes. Habitaciones con baño privado, balcón, hermosa vista, con tres excelentes comidas: 45 pesos, matrimonio. Una persona desde 28 pesos. Clientela escogida. Pensión completa para huéspedes del interior. Precios sin competencia. Esmerado servicio en mesas separadas.

THE SAVOY
F y Quince. Vedado
Telf. F-6616
Situado en un lugar alto del Vedado, con fácil y frecuente comunicación con la ciudad y repartos. Rodeado de jardines, con 600 metros de hermosos portales. Las habitaciones tienen ventilación directa, teléfono, baño privado, con agua fría y caliente. Precios moderados, incluyendo tres excelentes comidas. El servicio en mesas separadas, para cada familia.

HOTEL «MIRAMAR», EL MAS fresco, el más cómodo, y en el que mejor se come. Ofrecemos habitaciones con baño privado a precios económicos. Malecón número 1, esquina a Prado. Telf. A5-3692

HOTEL «INTERNACIONAL», TEJAdillo 12, entre Cuba y Aguiar, apartamentos y habitaciones con comida y todo servicio. Una persona: 25 pesos; dos o matrimonio de 30 pesos en adelante.

SE OFRECE PARA ADMINISTRAción antiguo exhotelero New York Habana. Malecón 1, ciudad. Juan A. Rodríguez.

HOTEL "COLONIAL"
SAN MIGUEL 62
Habitaciones y apartamentos con baño privado y muebles modernos. Magnífico comedor en octavo piso. Elevador día y noche. Huéspedes por mensualidades: precios especiales. Moralidad. Telf. A-6958.

HOTEL "IDEAL ROOM"
Prado 93-B., (por Pasaje)
¿Desea vivir en casa tranquila, mejor que en su propia casa? Visite esta gran casa, aunque sea por curiosidad. Por adentro, la mejor. Si hace poco usted la visitó y no encontró habitación, vuelva a visitarla, hay habitaciones disponibles. Visite esta casa y así verá su patio andaluz, de hace poco. Se construyó el mejor, sin duda. Precios los más económicos. Se exigen referencias de moralidad y pagos.

HOTEL "REGINA"
INDUSTRIA 135, FRENTE AL CAPITOLIO: M-5955
Deseando complacer a todas las familias que se han interesado por habitaciones o apartamentos en este hotel, así como aquellas personas que deseen vivir con todo el confort de un hotel de lujo les participo que desde esta fecha los precios son desde $62.00 al mes, con comida dos personas; y para una persona desde $44.00, a familias honorables. Por ser este hotel absolutamente moral y garantizar a sus huéspedes un servicio eficiente en todos los órdenes, es el preferido de todas las familias decentes. Precios convencionales por meses, en comidas.

HOTEL "REGIS"
RESIDENCIAS PARA FAMILIAS.
Prado esquina a Colón. M-3633. Estricta moralidad. Situada lugar céntrico. Habitaciones y apartamentos con baño privado, vista a la calle. Cocina de primer orden. Precios razonables. Elevador día y noche. Excelente comida. Precio especial para hombres solos, habitaciones altas.

HOTEL "SAN CARLOS"
EGIDO Y MONTE
Céntrico y cómodo para vivir estable. Habitaciones individuales y para matrimonios. Departamentos de 2 y 3 piezas para familias. Buena comida, española y criolla. Ascensor día y noche. Servicio esmerado.
Precios económicos

ALQUILERES

79 HOTELES

HOTEL "ALCAZAR"
CARDENAS 81
Muy ventilado, magníficas habitaciones con baño privado, agua caliente, elevador a todas horas: comida exquisita, arreglos por meses, con precios económicos.

HOTEL «VANDERBILT»
Situado en la Loma de la Universidad Nacional, amplias y lujosas habitaciones con el baño privado agua caliente y fría, en abundancia. Esmerada atención. Neptuno 309.

Hotel Roosevelt
AMISTAD Y SAN MIGUEL
$55.00 Matrimonios con tres excelentes comidas. mensuales.
Apartamentos para familias, todos con baño privado. Elevadores día y noche.

HOTEL PRADO
Prado 85, entrada por Virtudes. Lo más céntrico, habitaciones, balcón calle de sombra y brisa, muy frescas, precios limitados para familias estables buena comida y no nos falta agua. Telf. M-7660 F Mariño

"TROTCHA"
En lugar más céntrico del Vedado, amplias y frescas habitaciones, rodeadas de jardines, a una cuadra de tranvías y ómnibus. Calzada y Dos, Vedado. Telf. F-2383.

HOTEL «SANTA FE», S. A.
Amistad número 61, entre San José y San Rafael. Lo más céntrico de La Habana, próximo al Capitolio, teatros y principales tiendas. Telf. M-7589. Grandes y frescas habitaciones. Excelente comida Precios moderados. Se exige moralidad.

HOTEL "HARDING"
Crespo 9, a dos cuadras del Prado y Malecón, cerca del mar; A-6735
Hotel absolutamente moral y comidas excelentes. Dos personas, desde $46.00; una, desde $29.90. Elevador día y noche. Agua caliente y fría.

HOTEL BIARRITZ RESIDENCIAL
Prado 99, frente al Capitolio, para matrimonios sin niños, exclusivamente. Hermosas y ventiladas habitaciones con baño privado y closets. Lujoso roof garden y cocina moderna, acabado de construir. Comida a la carta. Elevador día y noche. Confort y limpieza. Estricta moralidad.

80 CASAS DE HUESPEDES

SE ALQUILA UN DEPARTAMENTO de dos posesiones, con balcón a la calle, en Compostela 58 altos, entre Lamparilla y Obrapía.

EN REINA 23 SE ALQUILAN HERmosas habitaciones con baño privado; es casa de completa moralidad, toda asistencia; entre Aguila y Angeles.

GALIANO 103, ENTRE SAN JOSE Y Barcelona. Habitaciones y departamentos de dos habitaciones con lavabos, agua caliente. Excelente comida. Moral absoluta: M-7380.

CASA HUESPEDES RESIDENCIA entrada Vedado, O Nro. 14 frente Maine tranvías frente ciudad y playas, hermosas habitaciones baño anexo o privado chicas $25 persona tres magníficas comidas garage terrazas. F-6956

CASA DE HUESPEDES LA REPUblica, Aguila 155 esquina a Barcelona, A-6639. Apartamentos y habitaciones con todo servicio, agua fría y caliente, excelente comida. Precios módicos. Admitimos abonados.

CASA DE HUESPEDES «LA MATANcera», Reina número 83. Teléfono: A-0238. Se alquilan amplias habitaciones con vista a la calle con o sin baño, agua fría y caliente; a precios muy reducidos. Comida española y criolla.

CASA DE HUESPEDES «LA GRAN Vía», frente al Instituto, Zulueta No. 36. Alquilo apartamentos a personas de moralidad. Agua caliente, lavabo, teléfono y buena comida. Telf. M-1395.

«TURIS». MANRIQUE 123. ESPLENdidas habitaciones muy frescas y ventiladas con o sin muebles; agua corriente; baño anexo; esmerado servicio de comida. Teléfono A-6388.

GALIANO NUMERO 84, ALTOS. ALquilo apartamento con dos habitaciones, baño y balcón. En la misma una habitación con balcón. Asistencia completa a dombres solos: $23.00. Exquisita comida. Estricta moralidad.

«SANTA RITA»: HABITACIONES, amplias, con lavabo, agua fría y caliente en los baños, buen comedor. Admitimos abonados; precios módicos. Pruebe y convénzase. O'Reilly 52; entrada por Habana. Hay elevador.

CASA PARA FAMILIAS: PRADO 65, exclusivamente para personas de estricta moralidad. Si no es así, no se presente. Habitación con balcón calle, con toda asistescia. Comida inmejorable. En azotea, habitación para matrimonios u hombres solos.

EN EL VEDADO 21 Nro. 456 ALTOS entre E y F matrimonio español, acaba de alquilar gran casa y alquila espléndidas habitaciones personas de moralidad con comida o sin ella, matrimonio a $40.00, con comida, hay teléfono.

81 CASAS DE COMIDAS

CONSULADO 03, ALTOS CIFESA, casa particular desea familia formal mandar comida, croquetas, tamal, marisco, papas rellenas, bacalao a la vizcaína. Esmerada limpieza y hora fija. Telf. A-7764.

CASA PARTICULAR REPARTE COmida variada a reducido número familias. Artículos primera. Aceite Balcells, manteca chicharrón. Domingos: pollo y postre. Precio 1 persona 40 cts., dos: 60 cts. Telf. A-7146

82 APARTAMENTOS

VEDADO. CON GARAGE: $30.00. Apartamento moderno, living-room, dinete, hermosa habitación, baño completo, cocina y calentador de gas, etc. Calle 8 esquina Zapata. Fernández. Teléfono F-5724.

SE ALQUILA UN APARTAMENTO, con sala, cuarto, baño, cocina y patiecito independiente. Informan Compromiso No. 310, casi esquina a Rosa Enríquez. (Luyanó).

ALQUILERES

82 APARTAMENTOS

SE ALQUILA APARTAMENTO: BAlear 15, Carretera San Miguel del Padrón. Caserío Luyanó. Tiene 2 habitaciones, cocina, servicio, lavadero. Precio $11.00. Informes la misma. Teléfono A-7636.

APARTAMENTO EN SAN JOSE No. 178 entre Infanta y San Francisco, 2 habitaciones baño y cocina. Informan en la misma.

ALQUILO A FAMILIA QUE NO SEA más de tres personas mayores, hermoso apartamento de sala, habitación y su patiecito con servicio completo privado todo azulejeado.; no hay nada igual en higiene, fresco y buen gusto. Hospital 25 entre San José y Valle.

GALIANO Y CONCORDIA, LO MAS céntrico de La Habana: edificio «Zéndegui». Apartamento fresco y cómodo: sala, comedor, tres habitaciones, baño completo y cocina. Informan: F-3275 y A-9096.

CARDENAS 31: $25.00. MODERNO apartamento propio para matrimonio sin niños; llaves y dueños, segundo piso.

EDIFICIO URSULINAS
EGIDO ESQUINA A SOL
Casa de apartamentos modernos, propios para matrimonios o reducida familia con servicios sanitarios completos, luz, agua caliente y fría. Situado en lo más céntrico de la ciudad con espléndidas vías de comunicaciones para toda la capital e interior de la República.
INFORMES EN EL MISMO
PRECIOS MODICOS

SAN JOSE 178 ENTRE INFANTA Y San Francisco, apartamento 2 habitaciones, baño, cocina. Informes la misma rTelf. U-2582

«EDIFICIO ARCOS». SE ALQUILAN dos apartamentos al frente uno grande y otro pequeño. Informa el conserje del mismo. F. entre 19 y 21, Vedado.

EDIFICIO «AGUIAR». INDUSTRIA 72-1|2. Modernos apartamentos de 2 habitaciones y baño completo, luz, teléfono, agua caliente y ascensor todas horas. Solo personas absoluta moralidad.

SE ALQUILAN APARTAMENTOS modernos en San Miguel 96, a una cuadra de Galiano. Informan en la tintorería.

PLAYA DE COJIMAR
Lujosos apartamentos amueblados frente al mar con asistencia o sin ella. Precios módicos. Excelente comida: M-9921, Extensión 34, Sr. Angulo.

EDIFICIO "SOLIS"
Calle 29 números 155 al 159, entre C y D. Vedado. Se alquilan modernos y ventilados apartamentos desde 13 a 25 pesos con dos habitaciones y su respectiva sala, baño intercalado, cocina de gas, calentador y patios en el centro. Se exigen referencias. Informes a todas horas en la oficina del mismo edificio departamento 34.

AVISO
Hermosos apartamentos muy baratos, en casa nueva, Soledad número 6, entre Neptuno y San Miguel.

EN LA PLAYA DE COJIMAR
Se alquilan espléndidos apartamentos en la magnífica residencia villa «Pedralbes», lugar delicioso por su situación y por su bello jardín que la rodea. Véalos antes de que comience el verano. Para informes: Joaquín Boada. Telf. F-5956.

83 DEPARTAMENTOS

ALQUILO DEPARTAMENTO EN LA azotea de 3 habitaciones con servicio independiente, siempre agua otro en los bajos de 2 habitaciones, juntas o separadas, agua corriente Virtudes 109

MARINA NUM. 16-C.
$35 y $40
EDIFICIO «ECHEVARRIA»
Magnífico departamento, compuesto de sala, comedor, 3 habitaciones, baño y cocina. Se puede ver, a todas horas.
Oficinas: Genios y Morro
Telf. M-6747.

MAGNIFICOS DEPARTAMENTOS Y HABITACIONES
Baño y luz. Elevador día y noche. en Marina número 2, esquina a 25, edificio «Carreño», desde $10.00 a $35.00. Informan en el mismo, a todas horas.
OFICINA: GENIO Y MORRO
TELEFONO M-6747

ALEJANDRO RAMIREZ 4, $14.00
Frente a la Quinta de Dependientes, magníficos departamentos, sala, cuarto, baño y cocina. Los puede ver a todas horas. Informan en la misma.
OFICINA: GENIO Y MORRO
TELEFONO M-6747

MERCADERES 9, ALTOS $22.00
Magníficos departamentos compuestos: sala, comedor, dos habitaciones, baño y cocina. Los puede ver a todas horas. Informan en la misma.
OFICINA: GENIO Y MORRO
TELEFONO M-6747

AMISTAD 68, ESQUINA A SAN MIGUEL
Magníficos departamentos, de 1 y 2 habitaciones, con baño, luz y elevador. Informan en el mismo, a todas horas.
OFICINA: GENIO Y MORRO
TELEFONO M-6747

ALQUILERES

83 DEPARTAMENTOS

AVISO
Se alquilan hermosos departamentos con vista a la calle desde $15 San Lázaro 223-225 y 227

DEPARTAMENTO ALQUILO EN CAsa moderna y moral, tiene lavabo interior; hay agua corriente y caliente en los baños. Empedrado número 17, casi esquina a Cuba. Tel. A5-5441.

CALLE 13, ESQUINA A M. $30.00
EDIFICIO «MAINE»
Magníficos departamentos, compuestos de sala, tres habitaciones, comedor, baño y cocina, cuarto y servicio de criados. Se pueden ver a todas horas.
Oficinas: Genios y Morro
Telf. M-6747.

GENIOS Y MORRO
$25, $37
EDIFICIO «GOMEZ»
Magnífico departamento compuesto de sala, comedor, 3 habitaciones, baño, cocina y servicio de criados. Puede verse a todas horas.
Informes: Genios y Morro
Telf. M-6747

CALLE 12 Y 23, VEDADO $21.00
Magníficos departamentos de 3 habitaciones, baño y cocina. Informan en la misma, a todas horas Hay elevador.
OFICINA: GENIOS Y MORRO
TELEFONO: M-6747

AYESTARAN 9.1|2 ESQUINA A DESagüe. Edificio Gelabert, departamento alto. Sala, comedor, 3 cuartos baño intercalado, cocina y servicio para criados. Treinta pesos.

AGUACATE NRO. 59, CASI ESQUIna a Muralla, se alquilan departamentos modernos acabados de fabricar, propios para corta familia. Baño moderno, cocina y calentador gas. Informes la misma.

SE ALQUILAN DEPARTAMENTOS Y habitaciones en Prado número 123, al lado del Saratoga, entre Dragones y Monte primer piso, izquierda; y se alquila una cocina para dar cantinas, en la misma cas. Precio rebajado.

84 HABITACIONES

SE ALQUILA HERMOSA HABITAción casa particular, único inquilino a persona honorable, muy barata, lugar céntrico. Neptuno 243 letra A bajos, entre Aramburu y Hospital.

ALQUILO HABITACION AMUEBLAda a hombre solo, anexa al baño; casa tranquila, precio módico. Obrapía 63 segundo piso, entre Compostela y Aguacate. No molesten primer piso.

SE ALQUILA UNA HABITACION EN casa particular con muebles o sin ellos a hombre solo. San Lázaro 12, primer piso esquina a Prado.

SE ALQUILAN DOS HABITACIOnesfrescas, independientes ,anexas baño, casa pequeña, señora sola con o sin comida a matrimonio o señoras solas sin niños. Mucha tranquilidad; no falta agua. Verse a todas horas; no pregunten otros pisos. Neptuno 20, 2o piso.

EMPEDRADO Nro. 3, ESQUINA A Mercaderes. Alquilo habitación azotea baño completo propia para una persona, informan misma.

SE ALQUILA EN BAJOS ESPLENdida sala propia para profesional oficina o colegio; también una amplia y fresca habitación con baño anexo. Informes: Aguila Nro. 5

NIAGARA HOUSE. PRADO 47. HAbitaciones para familias, agua caliente, una en la azotea para dos persons, con sus servicios. $10.00; otra chica con baño privado, $12.00.

ALQUILO UN CUARTO CON BUEN baño a caballero solo; en la misma, dama extranjera que habla español, desea puesto de dama de compañía. Animas 97, bajos derecha.

EN LO MEJOR DEL VEDADO, CAlle 17 número 401, altos. Se alquila habitación con comida a matrimonio sin niños. Familia de absoluta moralidad.

SE ALQUILAN HABITACIONES EN casa acabada de reconstruir. Maloja número 176, casi esquina a Belascoaín, a dos cuadras de Reina: $7.00 y $7.50.

FRENTE AL MAR Y EN UN SEXto piso, se alquila magnífica habitación amueblada, para hombre solo que desee vivir absolutamente tranquilo. Manrique 2, departamento 24. Hay elevador a todas horas.

ALQUILO HERMOSA FRESCA HAbitación, vista a la calle en $12.00; otra en $7.00. Se dan y toman referencias. Aguacate 34-B; segundo piso esquina Empedrado.

ALQUILO MODERNA, CLARA HAbitación, balcón calle, magnífico baño. A cualquier persona decente u oficina. Otra pequeña separada. Casa respetable. Galiano esquina a Concordia, entrada por Concordia. Primer piso.

ALQUILO HERMOSA SALA INDUStria 130 altos, frente a Campoamor de mármol, con lavabo, agua corriente y balcón a la calle. Casa de moralidad. Telf. A-7828

HABITACIONES. PRADO NUM. 8. Amplias y ventiladas habitaciones con balcón a la calle y servicio privado y muebles con todo servicio o sin él. Extricta moralidad. Precios módicos.

EN MALECON 3, SEGUNDO PISO letra K, se alquilan dos amplias habitaciones, $9.00 y $10.00, bien ventiladas.

SE ALQUILAN HABITACIONES PROpias para familias u oficinas en Habana 200, altos.

EN PUNTO CENTRICO Y COMERcial se alquilan amplias habitaciones altas y bajas. Hay teléfono, agua caliente y fría en abundancia. Aguacate 52 entre O-Reilly y Progreso.

HABITACIONES
Para hombres solos, lugar céntrico, cerca de Neptuno, edificio moderno. Informes: Sr. Portero. Telf. M-1642.

AMISTAD 130, ESQUINA A DRAgones, frente a la Plaza de La Fraternidad, lo más céntrico de La Habana. Se alquilan hermosas habitaciones con baño privado, vista a la calle. Casa de orden.

ALQUILERES

84 HABITACIONES

FAMILIA AMERICANA ALQUILA habitación grande amueblada, balcón y vista al mar. (Se prefieren hombres solos) Malecón Nro. 42 altos, esquina a Aguila.

HABANA 109, PRIMER PISO, ENtre Muralla y Teniente Rey. Se alquilan habitaciones solas, o con todo servicio. Hay teléfono y agua caliente.

EN CRISTO 33 SEGUNDO PISO SE alquilan habitaciones amuebladas con comida desde $20. Vista a la calle.

RESIDENCIA PARTICULAR 17 No. 853 (altos) entre 4 y 6 se alquilan dos habitaciones con baño privado y todo servicio. Teléfono F-7016

EN LO MAS FRESCO DEL VEDAdo y en casa de familia, se alquila habitación a matrimonio sin niños. Buena comida. Calle 17 y G., altos.

EDIFICIO «CUBA», SEIS PISOS.
Empedrado número 42, se alquilan amplias y ventiladas habitaciones, muy baratas, elevador, lavavos, luz toda la noche. Orden y moralidad. Telf. M-5113

VEDADO LINEA 901 ESQUINA A 6, (casa con palmas) familia honorable, alquila magnífica habitación propia matrimonio todo servicio. Cambiamos referencias. F-5642 y F-3569 Precio módico.

LUJOSA HABITACION CON BAÑO privado otras anexas. Se alquilan a matrimonio sin niños o caballeros que deseen pasar el verano en la parte más alta, fresca y saludable de La Habana: la Loma del Mazo. Solamente a 14 minutos del Parque Central, por la Ruta 15, Patrocinio 363. Telf. I-3653.

SE ALQUILA EN COMPOSTELA número 75, entre Teniente Rey y Amargura, espaciosos y frescos apartamentos y habitaciones acabados de pintar; llaves e informes en la misma. Propietario: Francisco Torres. Aguiar 65. Edificio «Pedroso».

85 NAVES - LOCALES

SE ALQUILA 10 DE OCTUBRE 359 entre Rodríguez y Calzada Luyanó, para establecimiento y vivienda. Llave al lado, barbería. Informan Telf. F-5432

AVISO
Se alquila el hermoso frente de la casa San Lázaro 225, propio para industria o comercio. Informan en el 223 o en el 227

EXCELENTE OPORTUNIDAD: SE alquila taller con maquinaria completa, propio para la fabricación de camisas y trajes de caballeros y niños. Informes: Industria 129

SE ALQUILA UNA NAVE PROPIA para cualquier clase de establecimiento, que mide 6 por 28 metros, Neptuno número 234, entre Espada y San Francisco. Informes: hotel «Florida»: A-1131.

ALQUILO BARATILLO 8, NAVE tres puertas metálicas al frente, cuarto alto al fondo, propio para almacén o comisionista, llave bodega. Informan Belascoaín 36, altos, Teléfono U-5537

PARA COMERCIO SE ALQUILA buen local. Infanta pegado a Carlos III .Precio $30. Dueño Carlos III núm. 22., entre Soledad y Castillejo.

SE ALQUILA LOCAL PARA ESTAblecimiento con mostrador, armatoste y nevera incluyendo accesoria de sala, habitación, cocina, baño, patio y traspatio. Alquiler bajo. Se da contrato. Avenida 2a esquina a calle 3, reparto Buenavista. Informan M-8495, Habana 86 apartamento Nro. 413

SE ALQUILA UNA NAVE DE MIL metros en Belascoaín y otra nave de quinientos metros con chucho de Ferrocarril. Informan «La Vinatera», Arbol Seco y Peñalver.

SE ALQUILA EN OBISPO 49, ESquina a Cuba, un local de 9 por 15, propio para comercio o fonda. Informes: café «El Tesoro».

ALQUILO LOCAL, 257 METROS, ESquina Aguila y Estrella. Véalo. Informes: Cuevas, Bernaza 39. Telf. F-5993.

AMPLIO LOCAL EN EL CENTRO de los negocios. Aguiar 84, bajos. Se alquila todo o parte, con o sin muebles de oficina. Renta exigua.

ALQUILO EN REGLA, PLAYA SUR
entre Ambrón y Pereira, amplias naves, 700 metros aproximadamente superficie, cada una, con muelles propios, chucho ferrocarril, entrada para camiones y todo lo demás necesario para industria, depósitos o comercio gran escala. Aguilera, Mercaderes 27, Habana: M-8628.

ALQUILO PRADO 123 AL LADO HOtel «Saratoga», parte del local de la Optica Gasel, con vidriera a la calle, contribución Consultoría Luz. Teléfono, limpieza; abierto hasta las doce de la noche.

ALQUILO: PRIMELLES 222, ESQUIna San Cristóbal, Cerro, amplio local, 81 metros cuadrados, con servicios, propio cualquier clase comercio o depósito de mercancías. Verlo: horas laborables. Informes: Telf. F-4113

87 HABANA

CARDENAS 79: SE ALQUILA UNA casa propia para depósito o pequeña industria. Informes: oficinas del hotel «Alcázar».

HABANA
Prado 96: Se alquilan primero y segundo pisos altos con sala, saleta, recibidor, gabinete, tres grandes cuartos, comedor al fondo; baño intercalado, cuarto y servicio para criados en $100.00 y $85.0, respectivamente. Progreso 15. Se alquila el primer piso con sala, saleta, comedor al fondo, cuatro cuartos, baño intercalado, servicio para criados $50.00. Sitios 161 entrada por División: Se alquila cómodo y bien decorado piso alto en 30 pesos. Informan: J. Balcells y Cía., M-3128.

ALQUILO MODERNA Y VENTILAda casa compuesta de sala, tres habitaciones, comedor y dos baños, agua en abundancia (primer piso), puede verse a cualquier hora, informan en la misma. Calle Línea y 14.

SE ALQUILA CASA CON GARAGE Ayestarán 354 antes el 20. Precio 25 pesos. Informan en la misma.

ALQUILERES

87 HABANA

SE ALQUILA EN $60 PRIMER [illegible] moderno altos de la [illegible] «Colonial», Reina 111, entre Campanario y Lealtad. A-9921 y M-2024.

SE ALQUILAN BAJOS DE [illegible] des 110 con sala, recibidor, [illegible] tos baño intercalado; comedor, cocina, pantry, servicio de criados, patio. Informan en la misma [illegible] FO-1672

AGUA ABUNDANTE
Por motor. Se alquilan altos modernos 3 cuartos, S. C. baño [illegible] $32. Informan en los bajos. [illegible] (Subirana y Franco).

HORNOS Y VAPOR, A UNA C[illegible]dra del Parque Maceo, desde [illegible] pesos, alquilo casas modernas, sala, comedor, dos habitaciones, baño. Telf. M-2837.

$40.00 HABANA 3, ALTOS, SALA, comedor, 2 cuartos, baño cocina y servicios. Informes Bufete de A[illegible] M-3936

$55.00 SAN LAZARO 15, AL[illegible] sala, saleta, tres cuartos [illegible] dos altos; baño, comedor, cocina [illegible] Informes bufete de Arelano M-[illegible]

ZANJA 138 BAJOS ENTRE [illegible]tal y Espada. Sala, comedor, [illegible] amplias habitaciones, baño, [illegible] patio. Llave tren bicicletas. Informes A-8633, Sánchez, Aguila y San Rafael.

JOVELLAR 258 ENTRE INFANTA [illegible] N, sala, saleta, tres habitaciones, baño completo, comedor, cocina, [illegible] to, servicio criados, garage, [illegible] chauffeur patio. Llave alto. Informan A-8633. Sánchez.

SE ALQUILAN LOS BAJOS DE [illegible]ced 94 compuestos de sala, [illegible] dor, 3 cuartos y demás servicios, llave en la carbonería. Informes M-1373

SAN MIGUEL 224 F BAJOS, [illegible] saleta, tres cuartos, baño, [illegible] forma Aldama cuartería [illegible]

SAN NICOLAS 160 PROXIMO [illegible] na, se alquila el primer piso propio para matrimonio sala, saleta, [illegible] mer, dos habitaciones, baño [illegible] to. Informes Telf. F-5320.

PROXIMA A DESOCUPARSE SE [illegible] quila en sesenta pesos mensuales los altos de la casa Villegas N[illegible] compuesta de sala, comedor, [illegible] cinco habitaciones, baño, cuarto [illegible] criados con sus servicios. Informes en la misma.

ALQUILO LINDO ALTO DESA[illegible] 71 esquina a Franco, cuatro [illegible] dras Belascoaín, capaz para [illegible] familia. Garantizando agua [illegible] noche, 30 pesos alquiler. Llave [illegible] agüe 55 casi esquina Oquendo.

SE ALQUILA SAN MIGUEL [illegible] bajos, muy céntrica, cerca de [illegible] tuno y Galiano. Informes M-[illegible] Llave en altos

SE ALQUILA INDIO 14, BAJOS [illegible] derna, fresca, amplia, sala, [illegible] cuatro habitaciones; baño intercalado comedor y cuarto y servicio criados. Informes M-2603 llave en los altos.

CAMPANARIO 12, BAJOS, [illegible] saleta de comer, tres habitaciones baño, servicio de criados y [illegible] Las llaves e informes, en los altos.

HOSPITAL 72, BAJOS, MODERNO [illegible] sala, comedor, tres cuartos, [illegible] completo, cocina y patio. Informes al lado.

SE ALQUILA EN VIRTUDES [illegible] un bonito apartamento. Informes en la misma: U-3126

ALQUILO: MARQUES GONZALEZ [illegible] Estrella, altos. Llaves en Marqués González 54-A., encargado.

SE ALQUILA ACABADA DE REPA[illegible] mar, la espaciosa y ventilada [illegible] ta alta de Consulado 78, entre Refugio y Colón. Informan en la [illegible] ma, de 9 y media a 6 p. m.

SAN LAZARO 206, BAJOS, EN[illegible] San Nicolás y Galiano: $50.00 [illegible] la, comedor, tres habitaciones, [illegible] cocina, cuarto, servicio de criados, patio. The Trust Company of C[illegible] Obispo 53: M-6917.

MALECON 29, SEGUNDO PISO, [illegible] quina a Crespo: $50.00, sala, comedor, gabinete, cuatro habitaciones, baño, cocina cuarto y servicio dos. The Trust Company of C[illegible] Obispo 53: M-6917.

ANIMAS 101, BAJOS, ENTRE M[illegible] rique y San Nicolás: $100.00, [illegible] na para laboratorio o consulta, zaguán, sala, saleta, comedor, [illegible] cuartos, baño, cocina, local en el [illegible] tio cuarto desahogo cuarto y [illegible] cio de criados. The Trust Company of Cuba, Obispo 53: M-6917.

INDUSTRIA NUMEROS 22 Y 24 [illegible] gundo piso, entre Refugio y C[illegible] 40 pesos, sala, comedor, tres [illegible] ciones, cocina, baño y servicio criados. Llave en los bajos.

TENERIFE 96, ALTOS, ENTRE [illegible] tro y Campanario: 25 pesos, [illegible] la, comedor, dos habitaciones, [illegible] na y baño. Llave: Tenerife 10[illegible] patería.

SE ALQUILA: INDUSTRIA [illegible] mero 81, entre Animas y [illegible] primer piso; sala, tres cuartos, [illegible] intercalado, comedor al fondo, [illegible] de gas y servicio criados. Informes en la misma. Teléfono A-9754.

APODACA 2-C, SE ALQUILA [illegible] principal; cuatro cuartos, sala, [illegible] medor; llave e informes: Cristo [illegible] bajos.

ALQUILASE: EMPEDRADO [illegible] quina Aguacate; hermoso [illegible] piso propio para corta familia: [illegible] tos, sala, comedor corrido, baño [illegible] pleto, cocina de gas, agua abundante. Llaves e informes: Bar «El G[illegible]» A-8715.

ALQUILO: SAN LAZARO NU[illegible] 336, bajos y entrada Malecón, [illegible] tre Gervasio y Belascoaín; portal, salas, dos recibidores, comedor, [illegible] na, 2 baños, patio y zaguán. Informes Leyte-Vidal. M-2222. $70.00.

ALQUILO: $32.00. ARAMBURO [illegible] mero 13, altos, entre Animas y [illegible] tudes; sala, comedor, 3 habitaciones, baño completo y cocina, agua por motor. Leyte-Vidal. M-2222.

SE ALQUILA EL MODERNO PI[illegible] bajo de San Nicolás 141. Sala, [illegible] habitaciones, baño completo y [illegible] e gas; la llave en la misma.

NEPTUNO 107, SEGUNDO, EN[illegible] Lealtad y Campanario; alquilo [illegible] pesos; llave en el primero. Teléfono U-6283.

SOMERUELOS 65, ENTRE ARSENAL [illegible] y Misión. Alquilo bajos modernos, sala, recibidor, 3 habitaciones, [illegible] intercalado y comedor al fondo. [illegible] ves misma. Informes: A-9690.

FOLLETIN 88

LA GLORIA DE CLEMENTINA

Por ALFJANDRO FRIAS GIRAUD
De venta en la «Casa Wilson»
Obispo No. 52.—Tel. M-3850.

mente derrotado; la confesión de la edad era una confesión de derrota. Había logrado la victoria mucho más fácilmente de lo que se había creído. Cuando llegó a su casa, miró, sonriendo, el interior de uno de los armarios colgadores con que se había visto obligada a amueblar su cuarto para pender la prodigiosa cantidad de vestidos nuevos que se había hecho. ¿Para qué todo aquel despilfarro de dinero, aquella febril preparación, las muchas horas perdidas en casa de los grandes modistos, modistas y demás vendedoras de fruslerías..., para qué los peluqueros, los especialistas del cutis..., para qué las exquisitas torturas de los trajes ajustados..., para qué la responsabilidad de llevar encima tantas valiosas joyas—las de su madre, hasta entonces seguramente guardadas en el banco..., — para qué el alquilar del caravanserrallo de Moleham..., para qué el revolucionar sus hábitos, sus maneras de expresarse, su verdadera vida..., para qué, en una palabra, aquellos fantásticos preparativos para llegar a fin tan sencillo? ¿Valía aquello la pena? Clementina cerró el armario violentamente y se miró en el gran espejo que éste tenía. Vióse una mujer feliz y se echó a reir. Sí que valía la pena. había ganado infinitamente más que una victoria sobre una semejante que nana contaba. Sheila entró corriendo en la habitación.

—¡Oh, qué tiita más linda!

Cogió Clementina a la pequeña y la abrazó estrechamente.

Las formalidades legales respecto de los asuntos de Will Hammersley habían terminado; pero, a pesar de todas las pesquisas, la identidad de la madre de Sheila continuaba siendo un curioso misterio. Ninguna traza del matrimonio de Hammersley habíase podido encontrar ni en Somerst House ni en Sangai. Ningún informe de su mujer aparecía en los papeles que había dejado. Por fin, uno o dos días antes de marchar a Moleham, Clementina hizo un descubrimiento.

Un baúl de Hammersley, que contenía sólo trajes completos y otros vestidos, había quedado sin que se le diera aplicación; Clementina se puso a registrar los trajes, con objeto de regalarlos a alguna asociación de beneficencia, cuando, de los pliegues de una chaqueta, cayó un paquete de cartas atado con un trozo de bramante. Clementina miró descuidadamente el pliego que aparecía a la vista. La escritura era de mujer. Las pocas palabras que leyó demostraban que se trataba de cartas de amor. Clementina hallábase sentada en una caja vacía... Todos los objetos personales de Hammersley habían sido ya guardados en un cuarto-alacena, faltando sólo el paquete que tenía en la mano y que acababa de aparecer.

Eran cosas sagradas pertenecientes a los corazones de los muertos. ¿Debía leerlas? No obstante, una femenina intuición le decía que quizás aquellas cartas encerraban el secreto que podría llevar consuelo al que vivía. Desató pues, el bramante y desparramó las viejas páginas manoseadas: a medida que leía, una tragedia, una novela tan vieja como el mundo se le revelaba. Las cartas estaban datadas siete años atás. Eran de una Nora Duglade, una mujer desastrosamente casada, que había muerto de pena por Will Hammersley. Clementina siguió leyendo. De pronto, dió un grito agudo de asombro y se levantó de un salto. Había una alusión a Angela, la mujer de Quixtus, que era la confidente. Clementina examinó rápidamente carta por carta y halló más y más referencias de Angela. La que escribió aquella correspondencia como muchas mujeres, no podía avenirse a destruir las cartas del amado; no se atrevía tampoco a conservarlas en su casa: Angela le había cedido una gaveta en su bufete.

. . . .

Clementina telefoneó a Quixtus que viniera en seguida para un asunto urgente. A los veinte minutos llegaba Quixtus algo asustado. ¿Qué le pasaba a Sheila?

—He descubierto quién era su madre—le dijo Clementina.

—¿Quién era?—preguntó él en el acto.

Clementina le invitó a que se sentara. Se hallaban en el salón.

—Una mujer llamada Nora Duglade...

—No la recuerdo.

Quixtus se pasó la mano por la frente, como para refrescar sus recuerdos.

—Mistress Duglade.. — dijo al parecer despistado,—mistress Douglade...

—Una amiga de Angela—observó Clementina.

—Sí, sí... Una amiga de escuela. Se visitaban muy poco. La vi sólo una o dos veces. No tenía noticia de que Hammersley la conociera... Su marido era un bruto. lo recuerdo...; acostumbraba pegarle... Creo que ella huyó de su lado...

—Para reunirse con Will Hammersley.

—Murió hace años... de alcoholismo.

—¡Oh!...

Quixtus se estremeció y se cubrió la cara con las manos.

—Lee estas pocas páginas—le dijo Clementina, y salió del cuarto muy quedamente.

Cosa de diez minutos después entró de nuevo. Quixtus saltó de su asiento y le tomó ambas manos. Tenía los ojos húmedos y los labios le temblaban.

—Yo encontré una carta de Hammersley en el escritorio de Angela...; se había quedado enganchada en el fondo de una gaveta... Era para la otra, querida Clementina... — la voz le surgía trémula y aniñada.— Era para la otra mujer.

Clementina le condujo al sólido sofá. se sentó a su lado y le cogió una mano entre las suyas. Y tuvo así el gozo de ver cómo una nuebe negra se desvanecía en el alma de un hombre.

Desde aquella hora en que le revelara él las cuitas hondas y sagradas de su corazón, y favorecido por ella, surgía abrasado en nueva fe en la humanidad, los lazos entre ambos se estrecharon en grado extraordinario. Quixtus veía que no sólo podía obtener de su inteligencia perspicaz la respuesta pronta a sus pensamientos, sino la comprensión amplia, no soñada siquiera, de todas aquellas manifestaciones sutiles del espíritu, dolores, esperanzas, opiniones, prejuicios, crispamientos, asombros, impulsos que son harto falaces para ser ideas, demasiado vagos para ser emociones. Y, sin embargo, Clementina jamás fué sutil. Era franca y clara. Como el hombre que tirita de frío y entra en una habitación abrigada y se conforta delante de la bien provista chimenea, así Quixtus, incuestionablemente, reconfortaba su corazón en la personalidad de Clementina. Y como el hombre aterido sabe, sin darse a especulaciones, que el fuego es intenso y vigoroso, así Quixtus sabía que Clementina era [illegible] sa y vigorosa.

Durante todo el idilio, en [illegible] resto de verano, Quixtus sintió [illegible] más y más. Clementina representaba para él algo que nunca había encontrado en la vida, algo que [illegible] gela, pálida, fría, reflejo negativo [illegible] él, jamás le había dado. Clementina significaba abundancia, magnificencia, inteligencia, voluntad.

Hombre sencillo, no dado a la [illegible] trospección o análisis de la [illegible] experimentaba nuevas sensaciones, nuevas experiencias, como las [illegible] experimenta el niño y que van desarrollando sus facultades. Y de [illegible] tre las impresiones que se grabaron en su mente—y la mente de Quixtus era la de un hombre de [illegible] tras y un soñador—estaba aquella de Clementina (ahora revelada [illegible] mundo como Dios Todopoderoso la había hecho para que apareciese como una criatura espléndida [illegible] camente hermosa.

Y durante todo aquel verano de idilio en Manor-House, en Moleham [illegible] Thames, Clementina, con su [illegible]

M.E.C.D. 2016

AÑO CVI

ALQUILERES

HABANA

...ALQUILO SAN LAZARO 252, ALTOS sala, recibidor, tres cuartos, baño, comedor, cocina, cuarto alto en la azotea. ...en la misma de 2 a 4.

MALECON Y GERVASIO: BAJOS SE alquila; sala, comedor, dos habitaciones, baño intercalado y cocina moderna. Llave en la bodega. Informes: Gabeiro. Obispo 65. Teléf. A-7780.

SE ALQUILAN LOS ALTOS DE VApor No. 38, derecha, muy cómodos y frescos, las llaves en Vapor No. 38. Informes: Tejadillo No. 17. Teléfono M-1112.

ALQUILO LEALTAD 13, BAJOS: SAla, saleta, tres cuartos, baño intercalado. Informan Monte y San Nicolás. «El Pueblo». Teléfono M-71..1.

SE ALQUILAN LOS FRESCOS ALtos de San Miguel 40, entre Aguila y Amistad; sala, saleta, cuatro habitaciones y demás servicios. Precio: ... Pueden verse de 8 a 12 y de 2 a 5. Teléfono M-7133.

$65.00, PLANTA BAJA, CON portal, sala, comedor, hall, dos habitaciones, baño y cocina. Carlos III Almendares. Telf. U-2181.

...UD 160, ALTOS, ENTRE ARAMburo y Hospital. Sala, comedor, 2 cuartos, baño intercalado, cocina gas ... Teléfono U-2381.

...ALQUILAN: 27 DE NOVIEMbre (Jovellar) número 59, entre Aramburo y Hospital, apartamentos sala, comedor, dos habitaciones, baño y cocina. Llaves en los mismos. Informes: U-5858.

...ALQUILAN: MAZON 37, EN... Valle y Zapata, casa de sala, comedor, tres habitaciones, baño y cocina. Llaves en las mismas. Informes: U-5858.

...ALQUILAN: CALLE 16 NUMEro 3, entre 9 y 11, Vedado, casa de sala, comedor, dos cuartos, baño y cocina, cuarto y servicio de criados. Llaves en las mismas. Informes: U-5858.

...ALQUILAN: SAN LAZARO NUmero 388, entre Espada y Hospital, casa de sala, recibidor, dos habitaciones, baño y cocina. Informes: U-5858.

...ALQUILAN: SAN JOSE NUMEro III, entre Oquendo y Soledad, apartamentos de sala, dos habitaciones, baño y cocina. Llaves en los mismos. Telf. U-5858.

...ALQUILA: 27 DE NOVIEMBRE (Jovellar) número 60, entre Aramburo y Hospital, casa de recibidor, 3 habitaciones, baño, comedor, cocina, cuarto y servicio de ... Informes: U-5858.

...NO 183, ALTOS, ENTRE Gervasio y Belascoaín, amplia ... acabada de pintar. Se alquila sala, saleta, cinco habitaciones, baño intercalado, comedor, cocina, cuarto de criados y servicios. Llave en el primer piso. Informan: Cacheiro y Hermano, Obispo ... A-7760.

...ALQUILO PRECIOSA CASA OQUENdo ... Salud al lado carnicería, por ... tiene sala grande, comedor, ... buen patio, cocina ... instalación para gas, baño completo ... agua caliente, muy fresca; precio moderado; referencias.

...ALQUILA: MALECON 328, PRImer piso. Tres habitaciones y demás comodidades. Moderna, fresca y ... en abundancia. Precio: $45.00 y ... en fondo. Puede verse de 3 ... la tarde.

...cate 27, altos, ... Empedrado $25.00
Se alquilan estos altos, muy frescos y ventilados. Se pueden ver de ... y de 2 a 6.
Oficinas: Genios y Morro Telf. M-6747

...pos núm. 12, ... Amistad $14.00
...departamentos con tres ... y luz. Informan en la misma. ...n ver a todas horas.
Oficinas: Genios y Morro Telf. M-6747

...44, ALTOS ... TEJADILLO $45.00
...altos, compuestos de sala, comedor, cuatro cuartos, baño intercalado, cocina y cuarto de ... Se pueden ver, de 8 a 12 y ...
Oficinas: Genios y Morro Telf. M-6747.

...MIGUEL 170 ALTOS $55.00
...casa, compuesta de sala, comedor, 5 habitaciones, 2 ... cocina. Puede verla, de 8 ... 2 a 6.
Oficinas: Genios y Morro Telf. M-6747.

...ALQUILAN BARATOS LOS MO... bajos de San Joaquín 22 B ... Velázquez a una cuadra de Monte ... comedor tres cuartos baño intercalado y cocina de gas.

...ALQUILA AVENIDA MENOCAL ... esquina Llinás, una casa alta ... comedor, tres cuartos, baño ... cuarto y servicio criados. ... teléfono I-5021

... 334 MODERNOS BAJOS, ... sala, comedor, 3 cuartos ...

...SEGUNDO PISO DE ES... moderno y ventilado. Jesús ... frente al Gobierno de la ... compuesta de sala, saleta, ... baño completo y cocina ... referencias y buena garantía ... en primer piso.

...LO PLANTA BAJA JESUS ... 117 próxima Egido. Esta... Secretaría de Gobernación, saleta, cuatro habitaciones ... abundante. Informan en la ...

... No. 47, SE ALQUILA ... alto con sala, comedor al ... habitaciones, recibidor, ... cuarto y servicio de ... verse de 2 a 6; más in... M-1750

...SAN LAZARO 337 VENTIlados con 3 habitaciones y ...

... 110 ENTRE ESCOBAR Y ... bajos, muy frescos. Teléfono ...

...LAZARO 241, SEGUNDO ... entre Gervasio y Belascoaín ... fresca y amplia casa con sala, saleta, gran comedor, ... habitaciones, closet, ... intercalado, cocina, cuarto y ... de criados. Llave en el pri...

ALQUILERES

87 HABANA

SAN NICOLAS 46, PRIMER PISO. Construcción moderna, sala, recibidor, tres habitaciones, comedor, baño intercalado, cocina y servicios de criados. La llave en la misma. Informan: Empedrado 34, departamento 201. Telf. M-8413, de 4 a 6 tarde.

MAZON 12, BAJOS
Entre Neptuno y San Miguel: portal, sala, 5 habitaciones, comedor, garage cuarto y servicio de criados y patio. Informes: Telf. M-2937. Alquiler: $60.00.

SE ALQUILA: MARINA 56, FRENte al Torreón, casa compuesta de portal, recibidor, sala, hall, cuatro habitaciones, dos baños, comedor al fondo, pantry, cocina, cuarto y servicio de criados y patio. Llaves en la misma, de 2 a 6. Telf. U-5858.

ALQUILO ALTOS LUGAREÑO 17, esquina a Montoro, sala, comedor, recibidor 5 cuartos grandes, baño intercalado, cocina, pantry, despensa, 2 closets, 2 terrazas, cuarto y servicios de criados $70.00. Informan en los bajos. U-1214.

SE ALQUILAN ALTOS VIGIA Nro. 50 sala, saleta, 3 cuartos, servicios modernos. Informan Telf. M-2096, abundante agua.

ALQUILO REBAJADOS AL ULTImo precio $60, Industria 6, primer piso, claros y frescos sala, recibidor 5 cuartos doble servicio.

ALQUILO FERNANDINA 47, ALTOS recibidor, sala, 3 habitaciones, cuarto baño y cocina y comedor. $34.00. Informan A-0384

LUGAREÑO 6, ALTOS, FRENTE Clínica Fortún Souza, Carlos III, teraza sala, tres amplias habitaciones, lujoso baño intercalado, comedor etc. Cuarto y servicio criados. Telf. U-1428 llaves en la esquina «El Espejo».

SE ALQUILA EL SEGUNDO PISO DE Paseo de Martí número 41, entre Refugio y Colón. Puede verse. Telf. U-3674.

MONSERRATE 101, PRIMER PISO: sala, comedor amplio, 3 cuartos, cocina gas y baño completo: $50.00. Puede verse a todas horas. La llave e informes: segundo piso.

LEALTAD ESQUINA A MALOJA, moderna: sala, saleta dos cuartos, baño completo, calentador, cocina y patio: $34.00. Llave en la bodega. Informes: Telf. I-6249.

CASA DE GRAN LUJO PARA PERSONAS DE GUSTO
En $34.00 se alquila la fresca y ventilada casa, calle Agustín Alvarez número 3, entre Marqués González y Oquendo, a dos cuadras de la Secretaría de Justicia y de la Calzada de Belascoaín, con abundante agua: sala, saleta corrida, tres habitaciones, baño intercalado de colores, lujosamente decorado; cocina preparada para gas y carbón, calentador, lavaderos y servicio de criados. Toma corriente para radio refrigerador, teléfono, etc. Llaves en el número 10. Informes: Francisco Torres, Aguiar número 65. Telf. A-7830.

86 VEDADO

VEDADO: SE ALQUILAN BAJOS, calle Once Nro. 100 entre L y M, con 4 cuartos, cuarto y servicio de criados y demás comodidades. Informan teléfono U-1584. Llave en los altos.

VEDADO
Se alquilan los altos de 29 Nro. 203 entre B y C cuatro cuartos, baño intercalado y garage en $65.00. Se alquila la casa Calzada Nro. 55 moderno con sala, saleta, seis cuartos, amlio comedor al fondo, servicio de criados, garage para tres autos con un altillo y servicio sanitario. Alquiler: $80.00. Informan: J. Balcells y Cía., M-3128

27 ENTRE INFANTA Y O, 1er. PISO cerca de la Universidad, terraza, sala, saleta, tres habitaciones, baño intercalado, gran comedor, cocin, servicio criados. Informan Teléfono U-1674

EN EL MODERNO EDIFICIO DE J esquina a 9 (esquina de fraile), se alquila un espléndido apartamento alto con terraza, sala, comedor, 4 habitaciones, lujoso baño, servicio y garage. Informes F-5368

SE ALQUILA 21 ESQUINA A 4, ALtos con sala, recibidor, comedor, tres grandes habitaciones, baño intercalado, cuarto y servicio de criados. La llave en la bodega. F-6095

ALQUILO: 23 Nro. 666 VEDADO, bajos amueblados, sala, saleta hall 5 habitaciones, baños intercalados, cocina, pantry, cuarto servicio criados. Informan F1-6452

19 NRO. 1155 ENTRE 16 Y 18, PREcioso apartamento nuevo, sala, comedor, dos cuartos grandes con closets, baño de lujo, cocina, cuarto servicio criados. Informan la misma.

CALLE SEIS NUMERO 309, ENTRE 13 y 15: jardín, portal, sala, comedor, tres habitaciones, baño, cocina, patio, cuarto y servicio de criados. Llave al lado: 38 pesos.

CALLE 21 NUMERO 259, BAJOS, entre J. e I. jardín, portal, sala, dos habitaciones, baño intercalado, comedor, patio y cocina. Llave al lado: 34 pesos.

SE ALQUILA LA CASA, PASEO número 56, Vedado, compuesta de cinco cuartos, 2 baños, garage y demás comodidades. Alquiler: 80 pesos. Informes: Chacón 23. Telfs. M-8182 y FO-2188.

ALQUILO CHALET CALLE I, NUmero 305, entre 15 y 17, Vedado. Bajos: Jardín, portal, sala, recibidor, pantry, cocina, cuarto criados, lavaderos, garage, 2 cuartos, saletica con lavabo. Altos: 6 habitaciones, 1 habitación costura, 2 baños, terraza, patio con frutales. Leyte-Vidal. M-2222. 140 pesos.

VEDADO: CALLE D. NUMERO 517, casi esquina a 23. Alquilo bajos modernos: jardín, portal, sala, recibidor, 5 habitaciones, baño intercalado, cuarto de criados, patio y traspatio: $60.00. Llaves altos. Informes: F-6883.

ALQUILO MODERNOS Y FRESCOS altos, 23 esquina F, Vedado; recibidor, comedor, sala, cuatro habitaciones, baño, toilet, cuarto servicio criadas y cocina gas.

8a. entre Quinta Ave. y Línea $34.00
CASA NUM. 5, MIRAMAR
Magnífica casa, compuesta de sala, comedor, 4 habitaciones, hall, dos baños, garage, patio, etc. Se puede ver, de 8 a 12 y de 2 a 6.
Oficinas: Genios y Morro Telf. M-6747.

VEDADO. CALLE 22 Nro. 111 ENtre 11 y 13, se alquila casa tres habitaciones, doble servicio y todo lo demás necesario.

VEDADO. ALQUILO BUENA CASA una sola planta, con muebles o sin ellos, calle B Nro. 405 entre 17 y 19 Puede verse de 2 a 5 de la tarde. Para informes: llámese al Telf. F-6819

SE ALQUILA EN $50.00
Los bajos de la casa Paseo número 461, entre 19 y 21, Vedado, a media cuadra del colegio del Apostolado, compuesto de jardín, portal sala, recibidor, tres habitaciones, comedor al fondo, baño intercalado, cuarto y servicio de criados.
INFORMES:
THE NATIONAL CITY BANK OF NEW YORK
O-Reilly y Compostela

ALQUILERES

88 VEDADO

ALQUILO NUEVE Nro. 17 ENTRE J e I jardín, portal, sala, recibidor, 6 cuartos 2 baños(hall comedor, pantry, cocina, 3 cuartos criados y servicios, garage, teraza interior. $90. Informan A-0384

SE ALQUILAN EN $30.00, PRECIOsos bajos, calle 8 número 454, entre 19 y 21: jardín, portal, sala, comedor, dos cuartos, baño completo, cocina y patio cementado. Telf. FO-3910.

ONCE No. 151, ESQUINA A L, VEdado; moderna y fresca casa: terraza, sala, comedor, 4 habitaciones, 2 baños de lujo, pantry, cocina, cuarto y servicios de criados, garage; llave al lado en L, No. 106. Informes F-2124.

FRESCOS Y COMODOS ALTOS CAlle 6 No. 511, entre 21 y 23, compuestos de terraza, cinco habitaciones y demás comodidades. A dos cuadras del Colegio Alemán. La llave enfrente. No. 522. Informes F-3422.

ALQUILO ALTOS ACABADOS DE pintar. Sala, tres habitaciones, baño intercalado y cocina. Acera de sombra. Calle I No. 468 entre 21 y 23. F16422. Informes en la misma.

21 ESQUINA A E. ALTOS MODERnos, brisa, recibidor, sala, terraza, 4 habitaciones, 2 baños, comedor, pantry cocina, cuarto y servicio criados, garage. FO-3864. M-2863.

SE ALQUILAN LOS ALTOS CALLE C 407 entre 17 y 19, sala, comedor, cuatro cuartos, dos baños, demás servicios, informes llave en la misma de 10 a 5. Teléfono F-5761.

F. ESQ. A 21
Altos nuevos decorados, muy frescos: sala, comedor, 3 habitaciones, baño intercalado completo, cuarto y servicio de criados. Informes: Telfs. M-2037 y F-4407 y bodega esquina.

VEDADO. ALQUILO POR MODICO precio de $50.00 precioso segundo piso, moderno, pintado en colores, una cuadra Universidad, situación ideal. Sala, cuatro cuartos, recibidor baño intercalado, hermoso comedor al fondo, servicios criada,closets. M Nro. 451 esquina 27. Llaves al lado 27 Nro. 117, teléfono F-3871

RESIDENCIAS CON Y SIN MUEbles en la Habana y sus repartos. Vendo compro y alquilo fincas urbanas y rústicas. Doy dinero en hipoteca. Lluria Metropolitana 213 teléfono M-7078

VEDADO SE ALQUILA UNA BUEna casa de una sola planta, con muebles o sin ellos, en la calle B Nro. 405 entre 17 y 19 Puede verse de 2 a 5 de la tarde. Para informes: llámese al teléfono F-6819

89 CERRO - PALATINO

CERRO 1228 BAJOS FRENTE A LA Calzada B. Aires, fresca amplia 4 cuartos acabada de pintar $50 M-1680 9 a.m. a 2 p.m.

CERRO 545, UNA CUADRA ESQUIna Tejas accesorias y habitaciones grandes, pisos mosaicos casa tranquila.

CASA EN 21 PESOS. SALA, COMEdor, 3 cuartos; fresca, abundante agua. San Cristóbal 19, esquina Prensa, una cuadra del tranvía del Cerro; llave bodega esquina.

CERRO: CHAPLE Y ARMONIA. SE alquila hermosa casa: sala, saleta, 3 cuartos grandes, cuarto baño, patio, traspatio, cocina de gas. $25.00. Teléfono I-7302.

ALQUILO: PRENSA 3, CASA CON portal, sala, comedor, tres cuartos, baño y cocina. Llave enfrente. Informes: Bernaza 23. Telf. M-3983.

90 MARIANAO - REPARTOS

ALMENDARES. SE ALQUILA EN la calle D entre 18 y Fuentes una casa moderna, compuesta de sala, tres cuartos, baño intercalado, comedor cocina, cuarto y servicio criados y patio. Informan en la misma.

LA SIERRA, FIN MES ALQUILO ESpléndido chalet altos, cinco cuartos dos baños; bajos: tres cuartos baño, todo servicio proporción. 90 pesos. Otro planta baja dos cuartos todos servicios, 25 pesos. FO-3871

ALQUILO MUY BARATO LOCAL con armatostes esquina, sirve bodega, botica, puesto soda; calle 7 esquina Pasaje Santa Cruz; llave casa al lado, Buenavista; dueño, Rodríguez; 16 entre 10 de Octubre y Dolores. Pérez.

ALTURAS DE ALMENDARES. SE alquila casa moderna, 2 plantas; sala, comedor, 5 habitaciones, garage, baño y servicios de criados. Informan en el F-4270. Precio: $65.

GENERAL MONTALVO ENTRE D Y E, reparto Larrazábal, junto a la Ciudad Militar y a una cuadra del tranvía se alquilan modernas casitas sin estrenar, compuestas de sala, dos amplias habitaciones; baño moderno con agua caliente cocina y patio. Informan teléfono FO-7827

SE ALQUILA AVENIDA DE COLUMbia, entre Godínez y Ave. de Consulado, apeadero «Ceiba», por tranvías calle Aguila o Parque Central Marianao. Jardín, portal, terraza, sala, hall 3 habitaciones, baño intercalado, comedor, cocina, cuarto y servicio criados; garage y cuarto bajo y mucho patio. Casa nueva. Verla de 2 p.m. a 6 máquinas por Calzada de Columbia, bajar por Consulado hasta la línea. 40 pesos.

AMPLIACION ALMENDARES. ALquilo con o sin muebles moderna, lujosa casa; jardín, terraza, vestíbulo, sala, 3 cuartos con closets, precioso baño, comedor Renacimiento, cocina, cuarto criados, garage, traspatio con lavadero y frutales. Dueño en la misma. Avenida 10 No. 2, esquina a 13.

SE ALQUILA EN AMPLIACION DE Almendares, Avenida Primera entre 10 y 11 una casa moderna compuesta de sala, comedor, tres cuartos, cocina y garage. Con mucho terreno. Informan en la casa de al lado, No. 6, y por el teléfono A-0157.

REPARTOS ALMENDARES, MIRAmar y Avenida Columbia, al lado panadería «Primera de Aguiar»: sala, comedor, 4 habitaciones, doble servicio y garage: $30.00. Informes en la misma.

SE ALQUILA $50. CASA DE CONStrucción moderna, de Avenida 1a. entre Calle 1 y Avenida de los Oficiales; compuesta de sala; saleta; cinco cuartos; garage; cuarto de criados; baño y cocina. La llave en la misma ol lado; informan en los Teléfonos F-3950 y A-8680.

REPARTO MIRAMAR: MAGNIFICA residencia lujosamente amueblada: 2 esquina a Tercera Avenida: amplio jardín, portal, terrazas, vestíbulo, salón comedor, sun parlor, repostería, cocina, 2 cuartos baño y comedor de criados; altos: saleta, 4 grandes habitaciones, closets, 3 terrazas y 2 baños; garage 2 máquinas y cuarto chofer.

LUJOSA RESIDENCIA TRES GRANdes cuartos, cuartos de criados; garage hermoso jardín; hace esquina frente parque Avenida Segunda y calle 13. Reparto Ampliación Almendares. Marianao M-9845 y FO-1697

91 JESUS DEL MONTE - VIBORA

LOMA DEL MAZO, $38, VIBORA O-Farrill 54, nueva, Jardín, portalo, sala, recibidor, 3 cuartos, ventanas 2 lados baño intercalado, comedor cocina, baño criados, lavadero, agua siempre, traspatio. Informan A5-3702

PATROCINIO 57 (LOMA DEL MAzo) Se alquila chalet compuesto de jardín, portal, vestíbulo sala, hall, biblioteca cuarto de toilette comedor y cocina; patio garage y dos cuartos para criados con cuarto de baño, en elo piso bajo; 5 habitaciones con 2 cuartos de baño y saleta en los altos. Puede verse de 2 a 6 e informan teléfono F-7520

EN ESTRADA PALMA 8, ALTOS, (Víbora) se alquila casa moderna, con terraza al frente y fondo, sala, recibidor, 5 cuartos, comedor, baño intercalado, cocina, servicios de criados y garage, precio: $50.

SANTA IRENE 106, PROXIMO SAN Indalecio, moderna; dos ventanas, tres habitaciones, comedor al fondo, baño completo, calentador de carbón, agua siempre. Veinte y ocho pesos; llave Academia frente. F-6515.

ALQUILERES

91 JESUS DEL MONTE - VIBORA

MANGOS 3, CERCA CALZADA, ALquilo bajos cómodos, brisa, cuatro cuartos, demás servicios, 28 pesos. FO-3871

LUIS ESTEVEZ ESQUINA DIEZ DE Octubre, soberbio segundo piso sala, comedor, tres habitaciones, baño intercalado; llave en los bajos. Informes F-4992 $25.

DIEZ OCTUBRE 456 ESQUINA LUIS Estévez espléndido segundo piso, sala, comedor, tres cuartos, baño intercalado, cuarto y servicio criados llame en los bajos. Informes F-4992

JESUS DEL MONTE. SE ALQUILAN los frescos y hermosos altos en Dolores entre Santa Irene y San Bernardino compuestos de tres habitaciones, sala y saleta y demás comodidades. Informan U-2159

CALZADA DE MANAGUA 67, ENtre Línea e Imperio: 25 pesos, jardín, portal sala, comedor, cuatro habitaciones, cocina, baño, patio y garage. Llaves al lado.

VIBORA: ALQUILO EN $15.00 CASA calle Armas No. 26 entre San Mariano y Santa Catalina; portal, sala, dos cuartos, comedor, cocina, servicios. Informan la misma. Ramona.

SE ALQUILA LA MODERNA CASA de Armas No. 36, entre Concepción y Dolores, compuesta de portal, sala, comedor, tres cuartos, baño completo, cocina y cuarto de criados, patio y traspatio de tierra. Informan: Teléfono M-5015.

SE ALQUILA MORELL 22, ALTOS, Loma de Chaple, Víbora; compuestos de terraza, sala, saleta, 4 cuartos, baño, comedor, cocina, lavadero, cuarto y servicios de criados; la llave en los bajos. Informes Teléfono A-6331 o en Línea 254 entre I y D.

En lo más alto de la Avenida Serrano
ESQUINA A SANTA IRENE
Jardín, portal, vestíbulo, biblioteca, comedor, pantry y cocina. En los altos: 5 habitaciones y dos baños. Sótanos: garage dos máquinas, 5 habitaciones servidumbre, lavaderos y servicios. Véase a todas horas.
The Trust Company of Cuba
Obispo 23 M-6917

Correa núm. 5-D, altos $17.00
Se alquila esta casa compuesta de sala, comedor, 2 habitaciones, baño y cocina. Se puede ver, de 8 a 12 y de 2 a 6.
Oficinas: Genios y Morro Telf. M-6747

F. núm. 266, bajos entre 27 y 29 $90.00
Magnífica casa compuesta de sala, saleta, 7 habitaciones, 2 baños, hall, pantry, patio, jardín, cuarto y servicio de criados y garage. Se puede ver, de 8 a 12 y de 2 a 6.
Oficinas: Genios y Morro Telf. M-6747

BUENAVENTURA 467 ENTRE POcito y Dolores, sala, comedor, tres habitaciones, baño intercalado, cocina patio y traspatio; llave en la misma de 4 a 6 p.m. Informes La Emperatriz, A-6040 y F-4820

SE ALQUILA PROXIMA A DESOCUparse la amplia casa Milagros 93, entre Porvenir y 8a, Víbora, sala, hall, cinco cuartos, dos baños completos, comedor, salón al fondo, cocina, terraza, servicios de criados, sótanos habitables, garage y dos patios con árboles frutales. Precio $55. Informan en la misma.

ALQUILO CASA JOSEFINA 53 ENtre Primera y Segunda, Víbora. Portal, sala, tres habitaciones, comedor, baño, patio, traspatio con frutales, cuarto servicio criados. Treinta pesos. Dueña: [illegible]

SE ALQUILA CASA MODERNA VIbora. Jardín, portal, sala, dos cuartos, comedor, cocina, baño, calentador, patio, lavadero, agua abundante. Lacrea 34-B, entre Juan Bruno Zayas y Cortina. Guaguas esquina. Precio $25, Dueño: Morro 5, garage. Telf. A-7055.

SANTA IRENE 106, PROXIMO SAN Indalecio, moderna, dos ventanas comedor fondo, 2 habitaciones, baño completo, calentador carbón. Unico precio de siempre: $28.00. Llave Academia frente. F-6515

SE ALQUILA PARA COMERCIO INdustria 10 de Octubre 329 entre Pamplona y Santa Emilia, zona comercial informes teléfono F-5142

92 SANTOS SUAREZ - MENDOZA

SE ALQUILA LA CASA CALLE DE Flores 456 entre Santa Emilia y Zapotes, con portal, sala, recibidor cuatro habitaciones comedor al fondo baño completo, hall y demás servicios. Informan U-2458

SANTOS SUAREZ 314, ENTRE DUrege y San Julio, una sola planta; jardín, portal, sala, saleta, cuatro habitaciones, baño intercalado, hermosa galería, comedor, cocina, despensa, cuarto y servicio criados, garage. Precio $55. Informan: Durege 30-A, esquina San Bernardino. F-5984.

¡VIVA COMODO Y FRESCO! SAN Indalecio No. 275, altos, esquina San Leonardo, Reparto Santos Suárez. Balcón, sala, saleta, 3 habitaciones, baño, cocina, comedor, pantry. Informes: Leyte-Vidal. M-2222. $28.00.

ALQUILO EN $34 LA CASA ZAPOtes 9, entre San Benigno y Flores. Sala, saleta, siete habitaciones y doble servicio. Informan en la misma.

ALQUILO EN $25.00, GENERAL LAcret esquina a Pasaje Oeste: sala, comedor, recibidor, 4 cuartos, baño, cocina, calentador. Llaves: bodega. Informes: Infanta 99, esquina a Benjumeda, primer piso, por Benjumeda. Telf. U-2595.

SE ALQUILAN LOS BAJOS SANTA Emilia 209, entre Serrano y Flores, Portal, sala, recibidor, 3 cuartos, baño, cocina comedor servicios criados se informa en la misma.

GOICURIA 5, HOY 9, ENTRE GENEral Lacret y General Lee reparto Santos Suárez se alquila un departamento alto en $14.00 mensuales compuesto de sala, dos cuartos, comedor y servicios Informan en la misma, Sr Ruibal o por el teléfono M-2357

93 LUYANO

SE ALQUILA LA PRECIOSA CASA de jardín, Nro. 11 Reparto Asunción propia para matrimonio de gusto o corta familia. Para informes: teléfono X-1354

CASITA EN 14 PESOS. SALA, CUARto, balcón, escalera a la azotea, todo independiente, fresco, abundante agua. Herrera 51, altos, esquina a Reforma; llaves en los altos de esquina.

98 ALQUILERES VARIOS

RUSTICAS. —ALQUILO POR TEMporada o por año a persona acomodada linda finca de recreo en Caimito de Guayabal. Informan teléfono F-2047

PLAYA SANTA FE. ALQUILO O vendo casa Nro. 231 mampostería frente mar, 5 habitaciones, 2 baños, portal, sala, comedor, cocina, garage y closets. Informes F-4013

SE ALQUILA GARAGE EN CASA particular. Calle 17 Nro. 715. Entre A y Paseo. Vedado. Informan teléfono F-3820

SAN MIGUEL DE LOS BAÑOS — Se alquila la casa Villa Margarita, con todas las comodidades, 4 habitaciones, y dos de criados, 2 baños, sala y comedor al fondo. Por los meses de Junio, Julio, Agosto y Septiembre. Informan FO-1903

SE ALQUILA AMPLIA Y COMODA cocina. Indispensable referencias. Aguila 5, bajos.

ALQUILERES

ALQUILERES VARIOS

FINCA «NEPTUNO», EN EL CANO, se alquila la casa de vivienda, chalet moderno con media caballería de tierra. Teléfono F1-7481 y M-7471

PLAYA SANTA FE, CASA CINCO habitaciones, garage, cuarto y servicios criados. Alquílase temporada o año, Véndese también, contado o plazos. «Villa Nenito», calle Tercera, fondo Principal 189. M-4622.

SE ALQUILA GARAGE EN 11 ESquina a 4. Vedado. Telf. F-3869

RESIDENCIA PARA TEMPORADA en la playa de Baracoa, con fondo al mar, con 4 habitaciones bajas y un alta, garage, servicio sanitario y baño propio. Llame teléfono F-5651

VARAERO. SE ALQUILA UNA CAsa de dos pisos con todo confort situada al frente del Parque. Informan: Habana Telf. X-2521. Cárdenas: Céspedes 165.

SE SOLICITAN

101 PERDIDAS

EL QUE DE RAZON DE UN PERRO blanco llamado «Nely», al teléfono FO-7665, será gratificado; desapareció de Calzada entre Gabriel y Güines.

102 AGENCIAS - COLOCACIONES

«NEPTUNO» U-3750
Se facilitan con rapidez: cocineras, criadas, manejadoras, mensajeros etc. Servidumbre de ambos sexos y razas con referencias. Neptuno número 206 esquina a Marqués González.

«LA MATANCERA»: A-7740
Servimos rápidamente: criadas, cocineras y choferes. Toda clase de servidumbre y empleados de ambos sexos. Sol 111, entre Egido y Villegas.

MARIANAO EMPLOYMENT AGENcy, Tercera y 16 reparto Almendares: FO-1077 y FO-2015. Servimos con referencias toda clase de servidumbres de ambos sexos: criados, cocineros, choferes, manejadoras, mensajeros, etc. FO-1077 y FO-2015.

«LA HABANERA» U-1880
Neptuno 255, esquina a Espada. Servimos con referencias personal de ambos sexos. Criadas, cocineras, mensajeros, manejadoras. U-1880.

LUCAS. M-8195, MODERNA AGENcia de Colocaciones autorizada, con personal selecto y competente para toda clase de trabajos domésticos, con referencias y domicilio reconocidos. San Lázaro número 201 y Lealtad.

«LA ORIENTAL», U-5388
San Rafael 118 entre Gervasio y Escobar. Servimos con referencias Criadas, Cocineras, Manejadoras, Mensajeros y toda clase de servidumbre de ambos sexos. Extranjeros y del País. U-5388.

SE SOLICITA CRIADA DE 30 A 40 años, saludable, buen carácter, para atender a Sra. de edad. Para más informes diríjase a la calle 2 entre Línea y 11 No. 208, bajos, Vedado de 10 a 12 de la mañana.

103 CRIADAS - CRIADOS

SE SOLICITA UNA CRIADA DE manos que sepa trabajar bien y sea formal y cumplidora. Sueldo: $10. Estrada Palma Nro. 15 Víbora.

SE SOLICITA UNA BUENA SIRvienta de color, de mediana, que sepa coser y cortar, lavar ropa fina y servir mesa a la rusa. Debe tener buenas referencias. Calle 4 entre Tercera y Quinta, reparto Miramar.

SE SOLICITA UNA CRIADA DE mano española, que tenga recomendaciones y sepa cumplir. Cárdenas número 81. Ruego se presente antes de las 9 de la mañana.

SE SOLICITAN DOS CRIADAS BLANcas, una para lavar y cocinar y otra para limpieza casa pequeña, dos de familia. Sueldo: según aptitudes. Telf. I-3656.

SOLICITO CRIADA PARA TODO EL trabajo de una casa chica y matrimonio solo; tiene que saber cocinar bien y tener referencias. Aguiar 157, altos. Departamento 4; de 3 a 5 p.m.

JOVEN DE COLOR INGLES, SE ofrece para criado de mano o camarero, duerme en la colocación y tiene referencias. Sra. Rodríguez Telf. I-3552

104 COCINERAS Y COCINEROS

SOLICITO SEÑORA BLANCA MEdiana edad para cocinar y ayudar con dos niños. Sueldo 9 pesos. Milagros 13, Víbora, de 2 a 4 si no es sería y sabe su obligación que no se moleste.

SE SOLICITA UNA COCINERA PAra cocina sencilla pero limpia, sueldo 12 pesos y una criada para ayudar a la limpieza sueldo: 8 pesos. Dormir fuera calle H Nro. 213 altos, entre 9 y 11 Vedado.

EN TEJADILLO 34, ALTOS, SUbiendo a la izquierda, se solicita una joven blanca para cocinar y limpiar. Sueldo: $10.00 y ropa limpia. Puede dormir en la colocación.

SOLICITO COCINERA BLANCA Y ayudar quehaceres corta familia; dormir colocación. Sueldo $10. Avenida de Acosta No. 170, entre Saco y Luz Caballero, Víbora.

105 MANEJADORAS

SE SOLICITA UNA MANEJADORA, para cuidar 3 niños de corta edad, con referencias, sueldo $25. No dormir en la colocación. Informan: XO-1180 Segundo

109 COSTURERAS - MODISTAS

SE SOLICITA UNA BUENA MODISta que sepa cortar y entallar de 9 a 11 a.m. San José Nro. 18 entre Galiano y Aguila.

SE SOLICITAN OPERARIAS DE vestidos. Hotel Andino. San Lázaro 490.

114 AGENTES - VENDEDORES

VENDEDORES EXPERTOS SE SOlicitan para vender cepillos de todas clases, marca «Felo». Magníficas utilidades; se pueden ganar de diez a quince pesos diarios; se prefieren los que hallan trabajado con «Fuller». Para más informes llame al Teléfono XO-1231.

SOLICITAMOS DOS VENDEDORES de especialidades, relacionados con el comercio para vender producto noble y acreditado. Magnífica comisión. Cuba 59, entre Teniente Rey y Amargura. Sr. Sánchez.

SE SOLICITAN AGENTES VENDEdores para la Habana e interior de la Isla, prefiriendo los que tengan camiones para venta de chocolate, confitura, pasta de guayaba y dulces en almíbar. «Felices». Arbol Seco 44.

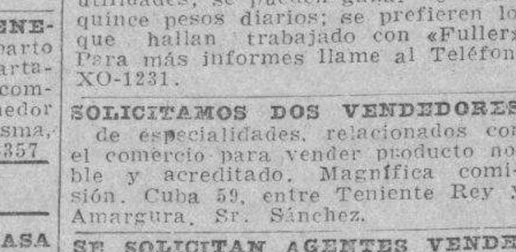

UN GRAN REMEDIO
PARA LAS ENCIAS SANGRANTES E INFLAMADAS
TUBO GRANDE: 20 CTS.
TUBO CHICO: 10 CTS.
Fórmula de un dentista-médico
De venta en droguerías y farmacias
Se solicitan agentes en todos los pueblos de la República, en la Ciudad de La Habana y en el extranjero, con buen margen de utilidades. Las solicitudes de Agencias deben venir acompañadas de 50 centavos en giro postal o en sellos de Correos para remitir muestras de distintos tamaños e instrucciones.
Laboratorio del doctor Brunet, San Rafael número 135, altos, entre Belascoaín y Gervasio. Telf. U-3614, Habana.

SE SOLICITAN

114 AGENTES - VENDEDORES

SOLICITO AGENTES PARA VENTA a domicilio, artículo de consumo diario; magnífica comisión. Zanja 12; 2do. piso derecha; de 3 a 5. Jesús Ma. 40, de 8 a 10.

NECESITAMOS VENDEDORES ACtivos en toda la Isla. Pagamos magnífica comisión por adelantado, sobra la venta de artículos útil y solicitado. Si quiere trabajar, ésta es su oportunidad. Escriba hoy mismo a la Hook-Fast de Cuba, edificio La Metropolitana 808 y 809 Habana.

117 SOLICITUDES VARIAS

SOLICITO SEÑORA CON 50 PESOS para administrar negocio que puede darle 50 por 100. Escribir para entrevista. Sr. Gonzalo Marban, Amargura 31.

SE SOLICITA UN APARTADO DE Correos, cuyo arrendatario no lo necesite. Se pagará con su traspaso $5.00. Escribir a M. S. Clasificados DIARIO DE LA MARINA.

SE SOLICITA UN MATRIMONIO ESpañol, sin hijos para encargado de casa inquilinato, con garantías y que sepa mecánica. Informan Amistad 130 altos; de 11 a 12.

SE SOLICITA SEÑORA SERIA, DE buena presencia para acompañar señora extranjera algunas horas. Sueldo: 20 pesos. Reina 122, de 10 a 12 y de 3 a 6.

SE SOLICITA SEÑORA SERIA, DE buena presencia para acompañar señora extranjera algunas horas. Sueldo: 20 pesos. Reina 122, de 10 a 12 y de 3 a 6.

FACILITAMOS TRABAJO EN CASA Habana e interior, buena remuneración. Escribanos: Partido Publish Company. Apartado 843. México. D.F.

SE OFRECEN

118 CRIADAS-CRIADOS

UNA ESPAÑOLA FORMAL SIN COMpromisos con referencias desea colocarse en casa de moralidad para limpieza de habitaciones y zurcir de much limpieza, para el cuidado de casa, para personas que trabajen en la calle, no le importa salir para los repartos. Calle 4 361 esquina a 17, Vedado.

DESEA COLOCARSE CRIADO DE mano español práctico en el servicio del comedor, con referencias de casas conocidas. Sale al campo, si es necesario, plancha trajes de caballeros, es de mediana edad. Informan al teléfono U-5388

SE DESEA COLOCAR UN JOVEN ESpañol de criado de mano, o para limpieza, muy trabajador y cumplidor de su obligación; no le importa viajar interior, tiene muy buenas referencias de las mismas casas donde trabajó. Informes Tel. M-4840. Café.

SE DESEA COLOCAR CRIADO DE mano japonés tiene buenas referencias. Informan A-9814 Maloja 29, altos

ESPAÑOLA SOLA MEDIANA EDAD instruida desea casa honorable para todo con pocas personas, para criada de mano o lavar. Informan: M-3756

SE COLOCA UN CRIADO DE MAnos con buenas referencias donde ha trabajado. Telf. F-4366

DESEA COLOCARSE MUCHACHA española criada de mano o cuartos, es formal y cumplidora, tiene referencias. Teléfono U-5470

PARA EL COUNTRY CLUB O REparto Miramar, desea colocarse una muchacha para cuartos. Tengo referencias. Llamen U-5916 de 8 a 12.

DESEA COLOCARSE PARA CUARtos o criada de manos, corta familia, joven cubana. Casa particular, tiene referencias. No menos de 15 pesos. Telf. X-1791

SE DESEA COLOCAR UNA MUCHAcha española para cuartos o comedor. A5-1252.

SE DESEA COLOCAR UNA JOVEN blanca de criada de mano. Quee duerme en la colocación. Menos de 10 pesos no. Informes teléfono I-5537. Pregunten por Angelina, tiene buenas recomendaciones.

SE OFRECE UN BUEN CRIADO ESpañol, sabe servir a la rusa, tiene inmejorables referencias de muchos años de las casas donde trabajó con las familias más distinguidas cubanas y americanas. Sabe hacer coteles. Teléfono M-4167

SE DESEA COLOCAR CRIADA DE mano o lavandera. F-3164

DESEA COLOCARSE UNA MUCHAcha inglesa en casa de matrimonio los quehaceres de la casa o criada de cuartos. Tiene referencias. Teléfono FO-3464.

SE DESEA COLOCAR MUCHACHA blanca del país para limpiar o lavar y planchar, no importa ir a los repartos prefiere dormir fuera tiene referencias. Dirección, calle 23 Nro. 1160 entre 12 y 10 Telf. F-2666.

DESEA COLOCARSE CRIADO DE mano peninsular, experimentado en todo servicio fino; trabajador, y con esmeradas referencias de buenas casas. Teléfono M-1959.

SE DESEA COLOCAR UNA MUCHAcha española para comedor o criada de cuartos; sabe lavar y planchar ropa fina; tiene buenas referencias. Teléfono I-5784.

DESEA COLOCARSE UN HOMBRE blanco, para sereno o para cualquier trabajo. M-1822.

SE DESEA COLOCAR UNA JOVEN del campo, para limpiar o cocinar; no tiene inconveniente dormir en la colocación. Figura 26, habitación 16, entre Tenerife y Campanario.

SE DESEA COLOCAR UNA JOVEN española para cocinar y limpiar corta familia o para coser; tiene referencias. Teléfono I-5371.

HOMBRE DE COLOR DESEA COLOcarse de criado de mano y de elevador o jardinero; habla el inglés y el castellano; va al campo, depende del sueldo; buenas referencias. Llamar a Morris. FO-1570.

SE DESEA COLOCAR UNA ESPAñola de criada de manos o para cocinar y limpiar para corta familia; desea casa de moralidad. Informan en Corrales 173, altos. Teléfono A5-5821.

SE DESEA COLOCAR UNA JOVEN española para comedor o para cocinar y limpiar a corta familia. Teléfono F-6002.

ESPAÑOL SE OFRECE PARA CRIAdo, con muchos años de práctica en su oficio y magníficas referencias; sabe hacer coteles y planchar ropa de caballero. Teléfono M-1780.

UNA ESPAÑOLA DESEA COLOCARse de criada de cuarto o comedor; es de buena presencia; sabe cumplir con su obligación y tiene buenas referencias; no se coloca menos de 18 pesos. Teléfono A-9015.

DESEA COLOCARSE UNA JOVEN española en el servicio fino; tiene referencias de las casas en que trabajó. Teléfono FO-1733.

SE DESEA COLOCAR UNA JOVEN española para criada de mano o para cuartos y repasar ropa; tiene quien la recomiende. Teléfono M-3636.

SE DESEA COLOCAR UNA MUCHAcha española para cuartos y coser o para criada de manos; tiene buenas referencias. Teléfono FO-2638.

SE DESEA COLOCAR JOVEN DE color para corta familia de criada de mano, no se coloca por menos de $12; tiene referencias y duerme en la colocación. Teléfono F-6248.

DESEA COLOCARSE UNA JOVEN española para cuartos, manejadora o cuidar enfermo ;no importa salir a los repartos; tiene recomendaciones. Teléfono F-3811. 19 y L, 110, Vedado.

JOVEN ESPAÑOLA DESEA COLOcarse de criada; sabe lavar y planchar ropa fina. Teléfono U-6714.

DESEA COLOCARSE UNA JOVEN para comedor; tiene referencias. Teléfono FO-2857.

SE OFRECE CRIADA PARA CUARtos o comedor con referencias de años, sabe bien su trabajo, de manejadora. Aguila 231 M-1149

SE OFRECEN

118 CRIADAS-CRIADOS

SE DESEA COLOCAR UNA JOVEN para criada de mano o cuartos. Telf. F-3254.

DESEA COLOCARSE UNA BUENA criada de manos o cuartos; también sabe cocinar; tiene referencias de trabajo; aceptaría lo mismo para manejadora. Teléfono M-3339.

DESEA COLOCARSE UNA MUCHAcha española para cuartos o comedor; tiene buenas referencias. Teléfono I-7320.

DESEA COLOCARSE DE CRIADA una señora española con referencias. FO-3232.

SE OFRECE JOVEN DEL CAMPO, para mozo de limpieza o cuidar casa particular, portero o trabajo análogo. Es honrado, trabajador y respetuoso. Sale al campo y no tiene pretensiones: FO-2015.

SE OFRECE JOVEN ESPAÑOLA PAra criada de cuartos o comedor; tiene buenas referencias; no se coloca menos de $20; tiene referencias. Informes: A5-4361.

SE OFRECE UNA BUENA CRIADA de mano o cuartos con magníficas referencias; también se coloca para cocinera repostera o manejadora. Informa: Herrera. F-5921.

SE DESEA COLOCAR UN JOVEN español de criado de manos, práctico en el servicio doméstico; tiene referencias. Informan U-6946.

DESEA COLOCARSE DE CRIADO de manos joven español con buenas referencias de las casas en que ha trabajado y casas de comercio. Teléfono M-7729.

SE DESEA COLOCAR ESPAÑOLA joven de criada de mano o manejadora; es muy cariñosa con los niños; también para cocinar y limpiar siendo corta familia; tiene buenas referencias. Sueldo 17 pesos en adelante. Teléfono M-7729.

SE OFRECE ESPAÑOLA PARA HAbitaciones y coser o para criada de mano, siendo corta familia; lo mismo se coloca por horas; tiene referencias. Teléfono M-9040.

SE DESEA COLOCAR UN JOVEN español para criado con gran experiencia en todo servicio fino; sabe planchar y hace «coteles»; tiene buenas referencias. Teléfono M-9596; tintorería.

SE OFRECEN

119 COCINERAS-COCINEROS

SE DESEA COLOCAR UNA MUCHAcha de color, del campo, para cocinar o para cualquier trabajo, menos manejadora, es formal, seria, sabe cumplir con su obligación y desea casa seria o en repartos o Vedado. Informan B y 21 teléfono F-5410, María.

SE OFRECE UNA MUCHACHA PAra cocinar y ayudar a limpiar. Tiene buenas referencias y sabe cumplir muy bien con su obligación. No se coloca menos de 15 pesos en adelante: M-7607.

SE OFRECE UNA SEÑORA PARA cocinar y limpiar, o para manejar y lavar. Tiene buenas referencias. Telf. A-8297.

SE DESEA COLOCAR UNA ESPAñola de cocinera. Cocina de distintas maneras. Informes: Salud 153. Telf. U-3078.

SE DESEA COLOCAR UNA COCINEra española, cocina bien. Tiene buenas referencias y duerme en la colocación. Desea ganar buen sueldo. Telf. F-2798.

SE OFRECE UNA ESPAÑOLA DE mediana edad, sin pretensiones, para cocina sencilla: FO-2740.

SE DESEA COLOCAR UNA INGLEsa para cocinar solamente, criada de mano, como lavandera. Tiene buenas referencias: F-6136.

SE OFRECE UNA ESPAÑOLA MUY buena cocinera repostera; tiene buenas referencias y es muy limpia; sueldo no menos de $25. InformesA5-4361.

SE OFRECE JOVEN ESPAÑOLA PAra limpiar y cocinar, corta familia; tiene buenas referencias; no sale a los repartos. M-6034.

DESEAN COLOCARSE 2 ESPAÑOlas, una para cocinar, repostera; no menos de 20 pesos; tiene referencias y sabe trabajar; y la otra para criada de manos o para cuartos; tiene referencias y sabe trabajar. Teléf. F-2545.

SE OFRECE COCINERA REPOSTEra española, mediana edad; es limpia y saludable; va a los repartos. Teléfono A-8831.

SEÑORA ESPAÑOLA SE DESEA COlocar de cocinera; no le importa hacer la limpieza de una casa chica; tiene referencias. Teléfono F-6133. Calle 15, núm. 1068 entre 12 y 14, Vedado; pregunte por Josefina.

UTILICE LAS PLANAS DE ANUNCIOS CLASIFICADOS DE
DIARIO DE LA MARINA
Nota. Todo anuncio que sea entregado después de las 4 de la tarde tendrá el recargo de 10 cts. y será publicado en las páginas de
ULTIMA HORA
cobrado desde el día 20 de Mayo de 1938. Dicho recargo será

SE OFRECEN

118 CRIADAS-CRIADOS

MATRIMONIO ESPAÑOL JOVEN, desea colocarse; ella de criada de manos o manejadora; y él de chofer; no tienen pretensiones ni le importa salir al campo o viajar. Teléf. U-6715. Concordia No. 179 y Aramburo.

SE DESEA COLOCAR UNA ESPAÑOla de mediana edad, para criada de manos, de cuartos o comedor; está acostumbrada a trabajar; desea familia de moralidad; no menos de 15 pesos. Teléfono M-4632.

119 COCINERAS-COCINEROS

SE DESEA COLOCAR CASA PARticular, joven chino cociero y repostero cocina criolla, española y francesa muy limpio. Tiene buenas referencias. Informes Telf F-6015

SE DESEA COLOCAR UN BUEN COcinero y repostero joven chino cocina criolla, americana, española y francesa, repostera y pastelería fina, buena sazón y es muy limpio. Buenas referencias desea casa particular. Informan M-5025.

SE OFRECE BUEN COCINERO ESpañol, cocina criolla, española y francesa, repostera pastelería fina y helados, limpio y económico en su trabajo agradable sazón es hombre solo, sale al campo, tiene referencias. Antonio Vega. M-4568

SE DESEA COLOCAR UNA COCINEra de color para dormir fuera prefiere en el Vedado F-3164 sueldo: 15 pesos.

COCINERA REPOSTERA COCINA criolla y española, es seria y trabajadora, cocina solo, que la casa tenga pantry. No menos de 15 pesos, Va al campo o playas. M-4065.

DESEA COLOCARSE JOVEN CHIno buen cocinero, cocina española criolla, hace dulces finos y muy limpio, para particular, buenas referencias. Informan M-4487

SE OFRECE COCINERO BUEN REpostero, económico, conocimientos generales de cocina, especialidad en cocina americana y criolla, pastelería y helados, español. Luz Nro. 90 Telf. A-6918

COCINERO CHINO, COCINA CRIOlla, española, repostería. Se ofrece casa particular, va al campo. Salud 5. altos, buenas referencias. Teléfono M-5287

SE DESEA COLOCAR UNA JOVEN española de cocinera o cocinar y limpiar para corta familia, tiene buenas referencias. Desea ganar 18 o 20 pesos. Telf. F-4525

SE DESEA COLOCARSE UN JOVEN inglés cocinero y repostero que cocina a la criolla y a la americana y que tenga buenas referencias de familia conocida. No le importa ir al campo. F-6242

DESEA COLOCARSE UNA MUCHAcha de color para cocinar entiende de repostería, no le importa que sea en los repartos. Llamar al U-3378.

SE DESEA COLOCAR UNA SEÑORA de mediana edad para la cocina, con familia americana o cubana buen sueldo. F-3854 llame y referencias en la misma tintorería. Duerme o no en la colocación.

SE DESEA COLOCAR UNA BUENA cocinera repostera, también cocina y limpia a corta familia. F-3164

SE OFRECE UN BUEN COCINERO repostero chino, joven, cocina criolla, española y americana, tiene muchos años práctica en la cocina, informan llamar por teléfono M-4568. Desea casa particular o comercio, con referencias.

SE DESEA COLOCAR UNA JOVEN de color para cocinar o limpiar teléfono F-2405 Felicia.

SE DESEA COLOCAR UN COCINEro repostero español, en casa particular; cocina a la francesa, a la americana y a la criolla; no le importa ir al campo. F-5884.

UNA COCINERA DE PRIMERA INglesa, de color, desea colocarse con la familia particular, repostera, cocina a americana y criolla, bien recomendada y sabe sus obligaciones. Teléfono F-6203.

SE DESEA COLOCAR UNA JOVEN mestiza para cocinar y limpiar, o por horas; tiene buenas referencias. A-8185.

SE DESEA COLOCAR UNA ESPAñola para cocinar y limpiar a corta familia o cocinar solo; tiene buenas referencias. Teléfono M-4059.

DESEA COLOCARSE UNA BUENA cocinera, tiene referencias de trabajo y honradez; también aceptaría para criada de manos, cuartos. Teléfono: M-3339 o para manejadora.

SE DESEA COLOCAR UNA JOVEN española de cocinera; no sale repartos ni duerme en la colocación; tiene referencias. Teléfono U-7030.

DESEA COLOCARSE ESPAÑOLA para cocinar; entiende repostería. Teléfono FO-2628.

SE DESEA COLOCAR EN CASA particular, un buen maestro cocinero y repostero, joven, chino. Cocina española y francesa. Tiene recomendaciones y sabe cumplir con su obligación. Informes: Manrique núm. 112. Telf. M-9164.

SE OFRECEN

9 COCINERAS-COCINEROS

DESEA COLOCARSE BUENA COCInera, sabe cocinar de todo, sabe de repostería, lo mismo le dá dormir en la casa que fuera, tiene recomendaciones. Teléfono M-5350

COCINERO ASIATICO COCINA ESpañola, americana, francesa y criolla. También repostería. Desea colocarse. Zanja 8, tercercer piso; por José Cran. Telf. M-4859

SE OFRECE UNA BUENA COCINEra conoce de repostería, cocina solo o cocina y limpia, duerme en la colocación y sale a los repartos o para aguna finca. Aguila 231, Telf. M-1149

SE OFRECE COCINERO ESPAÑOL para casa particular o comercio, cocina a la española y criolla, depostero, tiene referencias, sale al campo, hombre solo. Aguiila 75. A-0347

EXCELENTE COCINERA AMERICAna de color cocina criolla francesa y americana y repostera. No duerme en la colocación. Telf. A-7589

120 MANEJADORAS

SE DESEA COLOCAR UNA BUENA manejadora con referencias, sale fuera. F-3164

SE DESEA COLOCAR UNA SEÑOra de mediana edad para manejadora para niños recién nacidos con magníficas referencias de casa conocidas. Telf. F-3658

[illegible] INSTITUTRIZ

SEÑORA FINA EDUCADA, SOLICIta colocación en casa de familia honorable, atender, educar niños primera enseñanza labores, algo de costura o acompañar señora. Pocas aspiraciones a cambio de trato familiar. Teléfono F1-7842.

125 CHOFERES

SIRVIENTE Y CHAUFFEUR SE ofrece, joven coreano para corta familia, con experiencias en los dos servicios. Para más informes: llame al teléfono M-9713.

SE OFRECE CHOFFER JOVEN ESpañol sin pretensiones y tiene buenas referencias. Telf. M4091

AVISO IMPORTANTE
Si usted tiene automóvil y aprecia su vida, hágase de un chofer competente y solicítelo al **MOTOR CLUB DE CUBA**, C. número 160, Vedado. Telf. F-5315.

SE OFRECE UN CHOFER PARA CAsa particular, muchos años de experiencia, con referencias; duerme en la colocación. Teléfono F1-6171.

DESEA COLOCARSE BUEN CHOfer; experto en toda clase de máquinas y mecánica; sin pretensiones, y con esmeradas referencias de buenas casas. Teléfono M-1959.

SE OFRECE BUEN CHOFER PARTIcular, español; experto toda clase máquinas; serio y cumplidor; buena presencia y con referenciac. FO-2617.

SE OFRECE UN CHOFER ESPAÑOL con veinte años de práctica, sin pretensiones; tiene buenas referencias. F-3801.

DESEA COLOCARSE UN CHOFER en casa particular o comercio con referencias. FO-3232.

SE DESEA COLOCAR UN CHOFER de color, en casa particular o comercio. Tiene buenas referencias. Telf. U-3750.

SE OFRECE CHOFFER ESPAÑOL DE mediana edad práctico en toda clase de máquinas con referencias y sin pretensiones. Informan garage Colón 12 y 23 Telf. F-6017 García.

OPERARIO MECANICA, ELECTRIcidad, fundición, y choffer joven español, nacionalizado, desea trabajo comercial o dependiente cumplidor buenas referencias o garantía. Teléfono I-7576

DESEA COLOCARSE DE LAVANDEra una joven en casa de familia, para lavar y ayudar a los quehaceres de la misma, sueldo: 15 pesos. Informes en teléfono FO-3566 de 3 a 5.

131 OFERTAS VARIAS

SE DESEA COLOCAR UN JOVEN sin pretensiones para agente o comisionista. Sabe mecanografía. F-3164.

PARA SECRETARIA, TAQUIGRAFA intérprete, inglés, francés, español, atender negocio, acompañar señora, llevar niñas a colegio, está dispuesta para viajar, una señora joven, activa, instruida. Referencias. Contestar: Secretaria, Clasificados DIARIO DE LA MARINA

SE DESEA COLOCAR UN MATRImonio española en casa particular; ella, para criada de cuartos y coser;; y él, para criado de mano, muy práctico en el servicio de comedor; sirve a la rusa; tiene buenas referencias de las casas en que ha trabajado. Teléfono F-6014.

DESEA COLOCARSE UN JOVEN DE 18 años del campo en cualquier clase de trabajo, es práctico en bodega; llame Angel Alfonso Telf. I-5002

MATRIMONIO ESPAÑOL JOVEN, y sin hijos, desea colocarse. Ella para cuartos, sabe de corte y costura, por figurín. El para sereno, portero o comedor. Absoluta garantía, Informan Telf. M-1811

E.C.D. 2016

Existe tirantez en las relaciones de Alemania y EE. UU.

En la Cancillería se niegan a reconocerlo así a pesar de las razones que existen

WASHINGTON, mayo 17. (AP).—Los funcionarios del Departamento de Estado, se abstuvieron hoy de hacer comentarios acerca de los editoriales que está publicando la prensa alemana, acusando a los Estados Unidos de empujar al Brasil a actos de enemistad para Alemania.

También se niegan a considerar tales editoriales como cosa seria en vista de que no representan expresiones oficiales.

Las relaciones con Alemania, sin embargo, se encuentran en un estado de irritación por distintas causas, las principales de ellas son:

Primera: Los Estados Unidos se niegan a vender gas helio a Alemania después que ese país, basándose en el primer permiso dado por la Junta de Control de Municiones, ha introducido alteraciones en su nuevo dirigible al objeto de adaptarlo a ese gas.

Segunda: Las frecuentes críticas que se han hecho aquí a las dictaduras, especialmente el discurso del Secretario de la Guerra, Woodring, quien declaró que las democracias podrán ser llevadas demasiado lejos algún día y recurrirán a la guerra.

Tercera: Las demandas de los Estados Unidos para que Alemania asuma las deudas de Austria a este país.

Cuarta: La protesta de los Estados Unidos contra el decreto que exige el registro de la porpiedad de los judíos americanos en Alemania

Los funcionarios se niegan,sin embargo, a considerar que las relaciones entre los dos países sean tirantes.

Hull ha dicho distintas veces que tendría sumo gusto en negociar un tratado comercial con Alemania sobre las mismas bases que los concertados con los demás países.
en breve hacia Buenos Aires.

RECIBIMIENTO SOLEMNE HECHO EN LA ROCHELLE A SU NUEVO PRELADO

LA ROCHELLE, Francia, mayo 17 (Havas).—Esta ciudad hizo un gran recibimiento a su nuevo obispo, monseñor Liagre, quien procedente de Turcoing hizo esta tarde su entrada solemne en La Rochelle. Un grupo de personalidades fueron a la estación, entre ellos el Alcalde de la ciudad. Varios aviones volaron sobre la muchedumbre que se reunió para aclamar al prelado, que es veterano de la Gran Guerra, estando en posesión de la Cruz de Guerra. Mons. Liagre fué conducido a la catedral, para la ceremonia de la entronización, y después llevado al palacio episcopal

HASTA AHORA SON TREINTA LOS MUERTOS QUE HUBO AL ARDER EL HOTEL TERMINAL

ATLANTA, Georgia, mayo 17. (A. P).—El hallazgo de otros cuatro cadáveres entre las ruinas del Hotel Terminal, de esta ciudad, incendiado el lunes a primera hora, ha elevado a treinta el número de víctimas. El jefe del cuerpo de bomberos, O. J. Parker, cree que hay todavía más cuerpos entre los escombros del edificio, que tenía cinco pisos. Tres de los cadáveres encontrados hoy, han sido identificados. Uno es de una mujer.

En la investigación se ha llegado a la teoría de que un corto circuíto en el mecanismo de un ventilador que refrescaba la cocina del hotel, puede haber sido el origen del incendio. También se ha sugerido la explosión de una caldera que fué encendida para poner en funcionamiento el servicio de calefacción, debido a que varios huéspedes se quejaron de que el domingo habían sentido algún frío.

Por

$ 1.30 *al mes*

$ 3.75 *el trimestre*

$ 7.00 *el semestre*

$13.50 *el año*

puede hacerse suscriptor del

Diario de la Marina

y disfrutar de un excelente servicio informativo, que tendrá en su domicilio antes de las 7 de la mañana

AMPLIAS informaciones cablegráficas de los más recientes acontecimientos del mundo entero, así como las últimas noticias de los sucesos nacionales. Páginas sociales, mercantiles, de sports, modas, entretenimientos y de la vida nacional; colaboraciones de los mejores escritores conocidos.

SUPLEMENTO diario de cuatro páginas en Rotograbado, historietas cómicas en colores todos los jueves y domingos, y un Magazine gráfico de 32 páginas en colores, que se añade a la magnífica edición dominical.

Trasmita ahora su orden por los Teléfonos M-7911, M-7912 y M-7913,

LOS JAPONESES PREDICEN QUE LA PLAZA DE SUCHAO, IMPORTANTE CENTRO DE LUNGHAI, CAERA EN SU PODER EN LAS PROXIMAS VEINTICUATRO HORAS

LOS OBREROS DE LA INDUSTRIA DEL VESTIDO APOYARAN EL PLAN DE ROOSEVELT SOBRE EL "CONTROL" DE LOS NEGOCIOS

Quieren que el Gobierno cree una agencia permanente que atienda en lo relativo a la plaga del desempleo

En la presente legislatura del Congreso de los Estados Unidos no será discutida la proposición de ley referente al establecimiento de una estación de radio del Gobierno

ATLANTIC CITY, mayo 17. (AP).—Los obreros amalgamados de la industria del vestido, poderosa organización del CIO, que celebran su convención bienal en esta ciudad, resolvieron apoyar al Presidente Roosevelt contra sus enemigos, mantenerse dentro de la «filosofía» de la unión vertical y luchar por la intervención del Gobierno en los negocios.

Sidney Hillman, presidente de esta Unión, que es la tercera por su importancia en el país, dijo que las resoluciones aprobadas por la convención de hoy son un jalón en el movimiento obrero americano.

Predijo que en las próximas convenciones tanto el CIO como la Federación Americana del Trabajo respaldarán al Presidente y tratarán de derrotar a los enemigos del jefe del Estado.

El acuerdo final de hoy consistió en pedir al Congreso que autorice «un mayor control social de los negocios» por el gobierno federal y la creación de una agencia permanente para resolver el problema del desempleo.

Como quiera que el desempleo ha sido una plaga durante ocho años, no puede considerarse ya como una proposición de emergencia, según dice el acuerdo de la Unión, y por tanto debe crearse una agencia permanente del gobierno que esté en contacto con la situación y proponga las soluciones.

La proposición para el establecimiento de una estación de radio por el gobierno no se discutirá en la presente legislatura

WASHINGTON, mayo 17. (AP).—Una proposición de ley autorizando al gobierno para instalar una estación de radio como «antidoto» contra la propaganda que hacen por radio los fascistas y comunistas en la América Central y del Sur, pasó hoy a la Comisión de Asuntos Navales de la Cámara.

La Comisión decidió posponer la información pública acerca de tal proposición hasta que el estudio de las posibilidades del broadcasting internacional esté terminado por parte de una comisión especial que designó oportunamente el Presidente Roosevelt.

El Presidente de la Comisión de Asuntos Navales, Mr. Vinson, dijo que con ese acuerdo no se podrá tratar de la proposición en la presente legislatura.

Más tarde el Presidente de la Comisión de Comunicaciones, Frank Mc Minch dijo que la comisión especial designada por Roosevelt probablemente no podrá rendir su informe «hasta el próximo otoño».

Los representantes de la industria del radio protestan, mientras tanto, contra la idea de que el gobierno entre en el terreno del broadcasting.

FILADELFIA, mayo 17. (AP).—El ex gobernador Gifford Pinchot a las 11 y 10 de esta noche, admitió su derrota por el Juez Arthur H. James, en las asambleas primarias para designar el candidato a gobernador del partido demócrata, en las próximas elecciones.

EL HIJO DEL PRESIDENTE DE CHILE RECIBIDO POR EL I. IBERO-AMERICANO ALEMAN

BERLIN, mayo 17. (Havas).—Hermann Alessandri, hijo del Presidente de Chile, quien se encuentra actualmente en Alemania, fué recibido hoy por el Instituto Ibero-Americano. El general Wilhelm Faupel, presidente del Instituto, dió la bienvenida al huésped chileno, el que contestó, dando las gracias y refiriéndose a las relaciones amistosas que existen entre Chile y Alemania.

Asistieron al acto muchas personalidades alemanes e ibero-americanas.

Persiste la agitación política en Palestina

JERUSALEN, Palestina, mayo 17 (Havas).—Persiste la agitación política en Palestina. Hoy hubo en todo el territorio una serie de agresiones, principalmente contra las patrullas inglesas y los centros de población árabes.

En el curso de una escaramuza, en Affouleh, un teniente británico fué herido. Han sido arrestadas cuarenta personas en diferentes aldeas de la región de Nazaret.

VIGILANCIA ESPECIAL DE LOS EXTRANJEROS RESIDENTES EN FRANCIA

PARIS, mayo 17. (Havas).—En el Consejo de Ministros celebrado esta mañana, el ministro del Interior, Albert Sarraut, expuso las medidas adoptadas por el Gobierno para el control y la vigilancia de los extranjeros residentes en Francia, teniéndose en cuenta las diferentes nacionalidades de los refugiados que entran en la nación, como consecuencia de los acontecimientos españoles.

El bigote de este feliz habitante de la Malasia, es el más largo de que se tienen noticias. Mide 64 pulgadas y sigue creciendo.

Aunque las tropas niponas tienen cercada la ciudad se cree que la mayor parte de los chinos escapó

Durante todo el día y la noche de ayer, la batalla por la posesión de Suchao se desarrolló con espantosa fiereza, hallándose los japoneses dispuestos para el asalto final

TOKIO, mayo 17. (Havas).—La agencia noticiera «Domei», informa que la artillería de la columna nipona que tomó a Pa Wang-Shan, a siete y media millas al Oeste de Suchao, esta tarde abrió fuego directo contra las murallas fortificadas de la ciudad. Las tropas chinas que estaban en la ciudad, y cuyo número es calculado en cien mil hombres, comenzaron la retirada general hacia el Sur y el Sudeste, bajo la terrible presión producida por el rapidísimo avance de los japoneses, desde todas direcciones.

Suchao es presa de tremenda confusión. Muy apoyada por su artillería, la infantería nipona está atacando ahora Woniu-Shan, inmediatamente al Oeste de Suchao. Los dos ejércitos estaban combatiendo furiosamente en la oscuridad. La vanguardia de la columna nipona que progresa desde la vecindad de Chiao-Hse, al suroeste de Suchao, ha tenido un violento choque con el cuerpo principal de las tropas chinas en las afueras de Yat-Lu pequeña población que está solamente a diez millas al Suroeste de Suchao. A las cinco de la tarde de hoy, martes, la batalla se desarrollaba con espantosa fiereza, y al caer la noche continuaba en la misma forma.

Predicen que Suchao, caerá en las próximas 24 horas

SHANGHAI, mayo 18 (Miércoles). (AP).—Los soldados de infantería japonesa tomaron hoy posiciones desde las cuales batirán las murallas de Suchao, corazón de la resistencia de la China unificada a la invasión del Sol Naciente.

Dos columnas de soldados nipones se encuentran a sólo cinco millas al Oeste y el Sur de ese centro ferroviario estratégico, dispuestas a avanzar tan pronto como el fuego de la artillería haya destruído las defensas del enemigo.

Desde las montañas bajas situadas al sudoeste, los grandes cañones emplazados por los japoneses están martillando sin cesar sobre las murallas de la ciudad que fué base de un ejército chino de 400,000 hombres que defienden el frente central.

Las bajas entre las tropas chinas son enormes.

Declaran los japoneses que sus bombas aéreas, así como los proyectiles de la artillería y los tanques están sembrando entre los chinos la más horrible confusión.

Los aeroplanos nipones atacan con sus ametralladoras a los chinos en fuga, quienes se han dividido en pequeños destacamentos para probar si es posible filtrarse por entre las líneas japonesas y escapar a la rendición o a la muerte.

Se asegura que los chinos se están retirando en desorden completo, y los jefes militares japoneses predicen que Suchao caerá en sus manos dentro de las próximas 24 horas.

Desde el Cuartel General chino se dice, sin embargo, que la situación en Suchao es grave pero no crítica, y que las columnas chinas están tomando posiciones contra lo que califican de «expediciones de ataque», contra el ferrocarril de Lunghai al Oeste de Suchao.

Las columnas japonesas que avanzan desde el Norte y el Sur han llegado practicamente a las cercanías de Suchao, encerrando a la ciudad, pero se cree que muchos de los 400,000 soldados chinos lograron escapar de la trampa.

Se sabe que cuatro divisiones del ejército central de China se han retirado al Oeste en trenes especiales antes de que el Lunghai hubiera sido cortado. La falta de resistencia por parte de los chinos se considera por los observadores militares extranjeros como indicación de qua ha habido retiradas de otras fuerzas.

SEGUIRAN LAS NEGOCIACIONES CON ITALIA, A PESAR DE LAS SORPRESAS QUE CAUSO EN FRANCIA EL DISCURSO DEL DUCE

Suecia insiste en no acatar sanciones que dicte la Liga

La declaración hecha por el Canciller no calma la inquietud del Gobierno

ESTOKOLMO, Suecia, mayo 17. (Havas).—La opinión pública sueca continúa prestando mucha atención al reconocimiento de la neutralidad de Suiza por la Liga de las Naciones. Hablando ante un grupo de periodista, en Copenhague, el Ministro de Estado de Suecia, M. Sandier, se refirió a que Suiza ha quedado en una situación semejante a la que el Gobierno sueco se ha concedido a sí mismo, pues jamás admitió estar obligados a participar en las sanciones que dispusieran en Ginebra Sin embargo, parece que esta declaración de su canciller, no calma las inquietudes de Estokolmo.

El periódico de esta capital Dagens Nyneter insiste en que, pese al reconocimiento de la neutralidad suiza, todos los miembros de la Liga están obligados por las estipulaciones del pacto o convenant. El diario llega a la conclusión de que la declaración unilateral de Suecia eludiendo la aplicación de sanciones, es prácticamente sin valor a los ojos de la Sociedad de Naciones.

Otros periódicos informan que Sandler será interpelado la semana próxima y que se le pedirá que suministre a la Cámara todas las aclaraciones necesarias, sobre la posición de Suecia en la Liga. Se dice también que hay cierta agitación en los círculos parlamentarios, al igual que entre los elementos agrarios que participan en el Gobierno y forman parte integrante de la mayoría

SHANGHAI, Mayo 17. (AP).—Despachos de Suchow anuncian que dentro de los muros de esa plaza se encuentran centeneras de miles de soldados chinos.

Se espera a saber si el discurso fué una maniobra táctica o un cambio brusco de las intenciones italianas

La reunión del Comité de no Intervención, convocado para un día de estos, pondrá sobre el tapete el problema de las medidas prácticas para la retirada de voluntarios de España

PARIS, mayo 17. (Havas.) — Las conversaciones franco-italianas que fueron reanudadas hoy entre el conde de Ciano, Ministro de Estado de Italia, y Jules Blondel, encargado de negocios de Francia en Roma, continuarán normalmente, no obstante el discurso pronunciado el sábado por el Primer Ministro Mussolini, en Génova.

La cuestión de los informes cambiados entre Roma y París fué expuesta hoy por el Ministro de Estado Bonnet, al Consejo de Ministros. Según el jefe de la cancillería, la tentativa de acercamiento franco-italiano, cuya iniciativa fué tomada por el Gobierno de Daladier el 19 de abril, fué acogida con simpatía no disimulada por el Primer Ministro Mussolini. Las primeras entrevistas se desarrollaron en una atmósfera muy favorable. Solamente las circunstancias materiales del viaje de Ciano a Tirana, para asistir a la boda del rey Zogú, y la visita de Hitler a Roma, demoraron las conversaciones. Sin embargo, la efectuada el 11 de mayo corriente dió súbitamente la impresión de que había algún retroceso en la actitud de Italia. Debido a que Hitler hacía dos días que había regresado a Alemania, generalmente se creyó que de la última conferencia del Duce y el Fuehrer había producido el cambio. Y después el discurso de Mussolini en Génova, el sábado último, ha confirmado la impresión en ese sentido desfavorable.

Se observa que en vísperas de ese día Bonnet había ratificado en la reunión del Consejo de la Liga, en Ginebra, la fidelidad de Francia a la política de No Intervención, votando contra la resolución de Alvarez del Vayo. Y sin embargo, Mussolini al hablar ante el pueblo genovés se declaró abiertamente junto a Franco, y al parecer acusó a Francia de estar negociando «al otro lado de la barricada. Las instrucciones enviadas a Blondel, después del discurso del Duce, fueron también expuestas hoy en el Consejo de Ministros.

Se sabe que Blondel, sin encubrir el asombro causado en Francia por lo que expresó Mussolini en Génova, no pedirá explicaciones de ello, estimándose preferible no entablar una polémica sobre ese tema, considerando el discurso como un elemento totalmente extraño a las discusiones diplomáticas entre los dos países, las cuales continuarán como si nada hubiera ocurrido.

Pronto podrá saberse, por el propio conde Ciano, si el discurso de Génova fué una maniobra táctica o un cambio brusco de las intenciones italianas. En los centros diplomáticos se cree lo primero.

La convocatoria del Comité de No Intervención, que se reunirá en Londres a fines de la semana actual o principios de la próxima, planteará nuevamente las medidas prácticas para lograr la retirada de España de los combatientes extranjeros. Ese punto, en el cual son antagónicos los criterios de Francia y de Italia, será automáticamente eliminado, según se espera. Sin embargo, en París creen hoy que las negociaciones franco-i talianas habrán terminado antes de que el Comité de Londres haya liquidado sus labores.

Francia sólo pide que Italia renueve con ella los acuerdos incluídos en el convenio con Inglaterra, fecha 16 de abril último. Los demás problemas pendientes, como son los intereses franceses en el Mar Rojo, el cese de la propaganda italiana en Túnez, el estatuto del ferrocarril franco-etiope de Yibutí, y otros menores, serán resueltos sin obstáculo mayor.

El gobierno italo autoriza usar el sustituto del trigo

La escasez de la cosecha de ese cereal es la causa de la citada autorización

ROMA, mayo 17. (AP).—Ante la perspectiva de que la cosecha del trigo sea la más pobre en muchos años, Italia ha tomado medidas con el fin de aumentar el tanto por ciento de sustitutos del trigo en la harina.

De conformidad con el programa del Ministerio de Corporaciones, varios consejos regionales del trigo, entre ellos el de Milán, han aumentado del 10 al 20 por ciento la cantidad de sustitutos del trigo que pueden emplearse en la molturación.

La harina de maíz es el sustituto más empleado, pero resulta que también se presenta escasa la cosecha del maíz Por esa razón se ha autorizado el empleo de una cierta proporción de harina de arroz y de papa.

En un centro bien informado se dice que el Gobierno ha tomado medidas para adquirir una gran cantidad de trigo en el extranjero con el fin de compensar la escasez de este año.

La situación no es grave, sin embargo, debido al sobrante del trigo procedente de la cosecha pasada.

Visitará a Portsmouth la escuadra de instrucción de EU.

LONDRES, mayo 17 (Havas).—Hoy se anunció en Portsmouth que la escuadra de instrucción norteamericana, formada por los acorazados New York, Texas y Wyoming, llegará a ese puerto el 15 de julio, permaneciendo en él hasta el 23. Los tres buques que forman la escuadra son unidades de línea, desmilitarizadas y destinadas ahora para instruir a los guarda-marinas. Los tres acorazados fueron construídos antes de la Gran Guerra.

La prensa germana dice que el Reich no puede ver con indiferencia el trato dado a los alemanes en Brasil

El Embajador brasileño en Berlín estuvo en la Cancillería tratando de las relaciones entre ambos países. El Gobierno del Brasil traslada a los detenidos a la penitenciaría

RIO JANEIRO, mayo 17. (AP).—La policía comenzó esta noche a efectuar el traslado de 599 detenidos por el levantamiento integralista del 11 de mayo a la colonia penitenciaria de Dos Ríos en una isla de la Bahía de Guanabara.

Escoltados por policías armados, los presos que partieron para la colonia penitenciaria son parte del millar o más que se encuentran en las cáceles.

La situación creada por la actitud de Vargas

BERLIN, mayo 17. (AP).—El Embajador brasileño Moniz Aragao, celebró hoy una larga entrevista en el Ministerio de Estado alemán acerca de lo que se describe en una breve nota semioficial como cuestiones que afectan a Alemania.

El comunicado que se dió a la prensa después de la conferencia no ofrece detalles acerca de los tratados.

Se recuerda que el Presidente Getulio Vargas y el gobierno brasileño han sido censurados últimamente en la prensa nazi por su actitud manifiestamente opuesta a los alemanes. Estas censuras se basaban en el propósito del gobierno de apoderarse de los periódicos alemanes que se publican en el Brasil, arrestar a los germanos y cerrar todos sus centros.

Los últimos comentarios de la prensa alemana están contenidos en un artículo del «Boersenzeitung» el cual declara lo siguiente:

«Debe hacerse comprender a Vargas que aunque el Reich se abstiene de intervenir en los asuntos interiores del Brasil, no puede en modo alguno permanecer indiferente si no cesa el trato poco razonable y vejaminoso a los negocios y periódicos alemanes en el Brasil».

El periódico «Nachtausgabe» asegura que las declaraciones que se han hecho referentes a que la reciente revolución contra Vargas estaba financiada por Berlín son unas «infames mentiras» que «el gobierno alemán no está dispuesto a que pasen sin la debida atención».

Visita el embajador brasileño la cancillería alemana

BERLIN, mayo 17. (Havas).—El Embajador del Brasil en Berlín, M. Moniz de Aragao, hizo hoy una visita al Ministerio de Estado. El comunicado oficial dice que el diplomático brasileño trató en la cancillería de asuntos relacionados con su país y el Reich.

Sin embargo, se ha sabido que el embajador no vió personalmente al Ministro de Estado Joachim Von Ribbentrop, pero que trató con otros funcionarios de los ataques dirigidos a la Prensa alemana al Brasil, especialmente contra el Presidente Vargas y su Ministro de Estado Osvaldo Aranha.

PARIS, mayo 17. (Havas).—El Ministro de Estado Bonnet recibió hoy al señor Gregorio Díaz, quien le presentó copias de las cartas credenciales que le acreditan como Ministro de Guatemala ante el Gobierno de Francia.

Inglaterra y Francia creen tener en 1942 bastantes aviones para poder contrarrestar la pujanza alemana

LONDRES, mayo 17 (AP).—Mientras la Gran Bretaña espera tener para 1940 unos 3.500 aeroplanos, Francia poseerá para entonces 2.800 y de esta manera la entente entre estos dos países democráticos confía en contrarrestar la fenomenal producción de aviones militares en Alemania. En pleno parlamento británico se ha asegurado que dentro de un año Alemania contará con más de 6.000 aparatos aéreos.

Lord Weir, asesor extraoficial sobre cuestiones aéreas del gobierno británico desde 1915, presentó hoy la dimisión, imitando la conducta

Sir Kingsley Wood, que pasó ayer a ocupar la vacante producida en el Ministerio del Aire por la renuncia de Lord Swinton, dedicó el día de hoy a eliminar todo el expedienteo a fin de activar la producción de aviones militares.

El gobierno francés cerró su empréstito de defensa nacional de $140 millones que quedó suscrito con exceso en un solo día. Este dinero permitirá a Fraicia duplicar sus fuerzas aéreas y mejorar las de tierra y mar.

Sir Thomas Inskip, ministro del Gabinete destinado a la coordinación de las defensas, defendió la «estupenda» labor de Lord Swinton en un discurso que pronunció esta noche en un banquete dado por la Liga Aérea, en el que dijo que la cifra de 3.500 aeroplanos de primera línea «no es el límite de los que se alcanzará algún día».

Las fábricas destinadas a la construcción de aeroplanos para el ejército están reclutando personal a razón de 1.500 a 2.000 por mes.

El Canciller boliviano y el del Paraguay irán pronto a Buenos Aires

LA PAZ, Bolivia, mayo 17. (Havas).—El Ministro de Estado de Bolivia, Eduardo Díez de Medina, aceptó hoy la invitación de la Conferencia de Paz del Chaco, para dirigirse a Buenos Aires y estudiar las cuestiones cuya solución resolverá el conflicto con Paraguay.

También el Canciller paraguayo

ASUNCION, Paraguay, mayo 17 —Correspondiendo a la invitación que le fué dirigida por la Conferencia de Paz del Chaco, el Ministro de Estado del Paraguay, señor Báez, saldrá

Hubo seis muertos y cuarenta heridos a consecuencia de un choque entre dos trenes en el "Subway" de Londres

A consecuencia de este accidente se originaron escenas de loco pánico debajo del corazón de la capital inglesa. Los pasajeros lucharon fieramente para huir por las ventanas

LONDRES, mayo 17. (AP.) — Seis personas resultaron muertas y más de 40 heridas, muchas de ellas gravemente, en una colisión entre dos trenes del subway.

El desastre, ha sido el peor de los que se han registrado en la historia de los «subterráneos» en ¿ondres y causó un loco pánico en el túnel entre el Charing Cross y la estación del Temple, debajo del corazón de la ciudad.

Los dos trenes, llenos de obreros que se dirigían a su trabajo, chocaron de manera estrepitosa y maderas y masas humanas se confundieron como resultado de la colisión. El último carro del primer tren y el primero del segundo quedaron telescopiados.

Uno de los centenares de médicos y enfermeras movilizados en un hospital de emergencia en la estación de Charing Cross dicen que muchos de los heridos lo fueron después del choque cuando una de las baterías eléctricas instaladas debajo de uno de los coches comenzó a lanzar chispas.

Los pasajeros, creyendo que el coche se había incendiado, sostuvieron una lucha heroica para poder escapar por las ventanillas, cuyos cristales estaban rotos.

El primer tren estaba casi detenido cuando el segundo lo embistió. Las luces se apagaron automáticamente y los pasajeros trataron de salvar la vida en medio de la más profunda oscuridad.

Las mujeres daban gritos ensordecedores. Los hombres encendían fósforos para hallar el medio de salir de la confusión.

Cuatro pasajeros estuvieron encerrados más de dos horas entre los escombros del primero y tercer coches hasta que los bomberos y la policía lograron extraerlos.

Otros se vieron obligados a permanecer encerrados en los coches hasta que se cortó la corriente y desapareció el temor de que muriesen electrocutados.

Las brigadas de salvamento separaron los coches telescopiados y recogieron a los heridos, muchos de los cuales tenían fracturas en ... huesos o heridas por las cuales ... naba abundante sangre.

El doctor Edward Leslie Burgin, ministro de Transportes, dijo en la Cámara de los Comunes que se desconocía la causa del accidente, y que había ordenado que se abriera una investigación.

Spaak amenaza con introducir cambios en la Constitución

Bélgica y Francia están estudiando de acuerdo el problema de sus divisas

BRUSELAS, Bélgica, mayo 17. (Havas).—La delegación financiero-económica belga, salió hoy de Bruselas en dirección a París, con la finalidad de examinar allí con las autoridades francesas los problemas planteados por la reciente devalorización del franco, para la economía de ambos países.

El Primer Ministro Spaak, de Bélgica, amenaza con modificar la Constitución, si fuese necesario

BRUSELAS, mayo 17. (P).—El nuevo Primer Ministro, Paul Henri Spaak, causó asombro hasta a los estólidos flamencos, cuando manifestó a la Cámara, completamente llena de diputados, que el Gobierno está dispuesto a llevar a cabo una revisión de la Constitución del Reino, si fuera necesario.

El Parlamento —dijo Spaak— debe hallar un medio más eficiente para llevar a cabo su «misión fiscalizadora», mientras al Gobierno se le debe asegurar «cierta estabilidad, indispensable para una acción enérgica.»

Spaak no especificó las reformas que tienen en proyecto, pero prometió que si llegara a ser necesario se modificaría la constitución, siguiendo las líneas dictadas por la prudencia y sabiduría que inspiraron a los padres de la Carta fundamental.

COMENTARIOS DE LA GUERRA

18 de Mayo de 1938

Prosigue la lucha en las sierranas de las provincias de Castellón de la Plana en la forma que el día anterior ...

El comunicado oficial ... manca cita las operaciones ... están desarrollando por las ... del general García Valiño ... ta de la Iglesuela del Cid ... ruela, después de cruzar ... merío del Milano; ... en la elevación del Milano ... esas tropas están hechas ... de el día anterior y desde ... ción se lanzó el ataque que ... con la captura de la aldea ... queruela que hoy nos menc... lamanca.

Este mismo parte, al ... sector de Corbalán y ... pormenorizar los nombres ... gares conquistados, que son ... total los principales, ... ga que estas posiciones ... traatacadas por el enemigo.

Dadas las condiciones ... quedado la Sierra de ... gar las tropas del general ... Alcalá de la Selva, después ... nar la elevación que tiene ... llamado el Pico de Peñarroya ... aldea vecina de éste, ... Valdelinares, los que están ... da Sierra y en la de Corbalán ... casi aislados, porque la ... que tienen disponible es el ... río Valbona, que corre entre ... telar y la carretera que ... Alcalá de la Selva y Mora ... los. Al encontrarse en tan ... tuación resulta incomprensible ... se atrevan a presionar ... perdidas, porque ello equivale ... suicidio mayor, pero tal vez ... el resultado de la ignorancia ... se encuentran los responsables ... milicias gubernamentales ... pan las Sierras de Corbalán ... dar, de su verdadera situación ... noren que se encuentran ya ... como le ocurrió al comandante ... determinado batallón, cuando ... metida desde Fuendetodos ... en cuya oportunidad se dió ... que todo un jefe de una de ... lumnas del «Gobierno» ... taba tan bien informado ... sición que ocupaban los ... ue los creía a 80 kilómetros ... tancia. Estos que ahora ... estar envueltos en las ... limitan los ríos Escrich y ... lanzan unos ataques ... contra el terreno perdido, ... idiotas, por lo menos están ... en el mayor de los engaños.

La información que llega ... celona, nos habla de un ... ble» discurso que «golvió» ... ciar el compañero Peña. ... nido del mismo es lo de ... por ello no nos llama la ... porque como se lo sabe de ... en cualquier momento lo ... soltar.

La información de ... hoy, no aclara ni amplía ... veces el contenido del parte ... lamanca y el comunicado de ... lejos de eso lo enreda ... días aquellos en que a las ... cias de la Península, las ... los pies hacia arriba.

Dice el informador de ... que «al Sur de la ... Albocacer, cerca de ... ra de Valencia, los ... tas se apoderaron ... lán...»

Esta noticia es del mismo ... las que fabricadas en ... publican con frecuencia en ... jita de papel que se titula ... Español de Información». ... gráfico de ayer es visible ... del pueblo de Corbalán, ... la Sierra del mismo nombre ... deste de la Capital provincia ... carretera de Valencia a ... de Teruel hacia Sagunto, ... recorrido tiene 12 kilómetros ... el Alto del Escandón, ... marcada la cota 1.210; ... gar se va ya en bajada ... bio inmediato, que es la ... Valverde, la elevación ... 1.118 metros; se sigue ... hay una subida hasta la ... está enclavada la Venta ... po; pasada ésta, vuelve ... y en el pueblo de Sarrión ... sobre el mar es de 962 ... aquí a Mases de Albentosa ... cinco kilómetros y es en ... donde se enlaza la carretera ... ja desde Alcalá de la Selva ... de Rubielos para alcanzar ... cerca de 30 kilómetros ... tual posición de los del ... calzada de Valencia, que ... hoy el corresponsal de ... dió de vista.

Decía ayer Madrid, que ... pas se defendían en ... mos aclarado en la misma ... como de costumbre no ... dad, porque el pueblo citado ... habían perdido hace varios ... el día de hoy, Madrid nos ... que sus tropas han tenido ... terreno en Alcalá de la Selva ... cuya información se pone ... do con Salamanca, pero por ... memoria, se contradice con ... expresó ayer, salvo que en ... ridad nos quieran decir ... esta fecha han perdido los ... metros que hay desde ... el lugar al Sur de Alcalá ... va, donde al parecer ...

En una información de ... panudo como casi todas las ... gan del «Gobierno» de la ... Condal, se informa de que ... des restoranes de lujo, ... vertido en figones, en donde ... pachan comidas a 10 pesetas ... mo plato principal, lentejas.

En cualquiera de las provincias ... la España liberada, con un ... 5 a 8 pesetas se le sirve ... te a todo mortal que se ... que ello sea causa de admiración ... duda alguna el encargado de ... poner este cuento para la ... ción, está muy mal informado ... ahí la tontería que transmite ... que las pesetas coloradas ... nos valor en su propia casa ... antiguos «perros chicos» ... es posible aceptar porque ... tener presente que en su ... Indalecio que ellos ganarían ... rra, porque eran los más ... nían la razón y porque ... Si los menús económicos ... valen 10 pesetas, es indudable ... se explota al «pueblo ... la misma forma que lo hacen ... leteros, o que las pesetas ... tal valor, que dentro de ... veremos en las paredes de ... nes de limpiabotas o talleres ... mendones, lugares que ... se convierten en museo ... que venga bien al «maestro».

Dicen de Madrid, que ... rección de Torreblanca, ... sión los nacionalistas; ... lamanca nada menciona, ... de zona de los «mariscos» ... Antonio Aranda.

Si hay algo, mañana lo ...

El Alférez de Complemento

M.E.C.D. 2016

SUPLEMENTO DIARIO EN ROTOGRABADO

DIARIO DE LA MARINA

ACTUALIDAD NACIONAL E INTERNACIONAL

LA HABANA, MIERCOLES, 18 DE MAYO DE 1938

HEMEROTECA SERVICIO NACIONAL DE PRENSA EXTERIOR

LA SEÑORA J. E. Pepin, importadora de pájaros raros y otros animales, mediante un permiso especial que le tiene concedido el gobierno imperial del Japón, regresó a Los Angeles hace días con un par de gallos de Yokohama, de los que este—decorativo, bello e imponente—es una muestra. (Foto Wide World)

EL VARSITY del Colegio de Vallesley (Massachussets), aparece aquí entrenándose en el Lago Waban, cerca de aquella población. Este equipo femenino concurrirá en breve a unas competencias. (Foto Wide)

EL CANCILLER de la República rodeado de las personalidades que asistieron al té que ofreció en su residencia. Con el doctor Remos aparecen el Primer Magistrado de la nación y su distinguida esposa, el Secretario de Defensa, los coroneles Velasco y Ferrer y varias damas de la alta sociedad. (F. D. M.)

EL EMBAJADOR de los Estados Unidos, el Secretario de Gobernación, el de Comunicaciones y el Ministro del Ecuador, en un aparte durante el té ofrecido por el Canciller en su residencia con motivo de celebrar su santo. (Foto D. M.)

DESPUES de haber recibido en Miami y Key West distintos homenajes, el aviador Domingo Rosillo, uno de los precursres de la aviación cubana, recibió otro muy significativo en nuestro Ayuntamiento, donde se le impuso la Medalla de la Habana. Distinguidas personalidades asistieron al acto, que rememoró la hazaña de nuestro gran aviador, hace 25 años. (Foto D. M.)

EL PRESIDENTE de la República y el doctor Remos, departen en el jardín de la residencia del Canciller, durante el té bailable que ofreció al Cuerpo Diplomático y a la sociedad habanera con motivo de su fiesta onomástica. (F. D. M.)

EN LA RESIDENCIA del Canciller de la República se celebró un espléndido recibo, con motivo de la fiesta onomástica del ilustre estadista. En esta foto se ve al doctor Remos saludando a la primera dama de la nación y al Embajador de los Estados Unidos, Mr. Wrigth. (F. D.)

OTRO ASPECTO de la fiesta ofrecida por el doctor Remos. Puede verse al doctor Ramón O. Hermida, Subsecretario de Educación, con las señoritas Rosita Vázquez, su prometida, y Fabre, el doctor Felipe Mustelier y su esposa. (Foto D. M.)

M.E.C.D. 2016

ESTRATAGEMAS DEL TRAFICO DE ARMAS

EL ASESINATO DE LA "TAXI-GIRL"

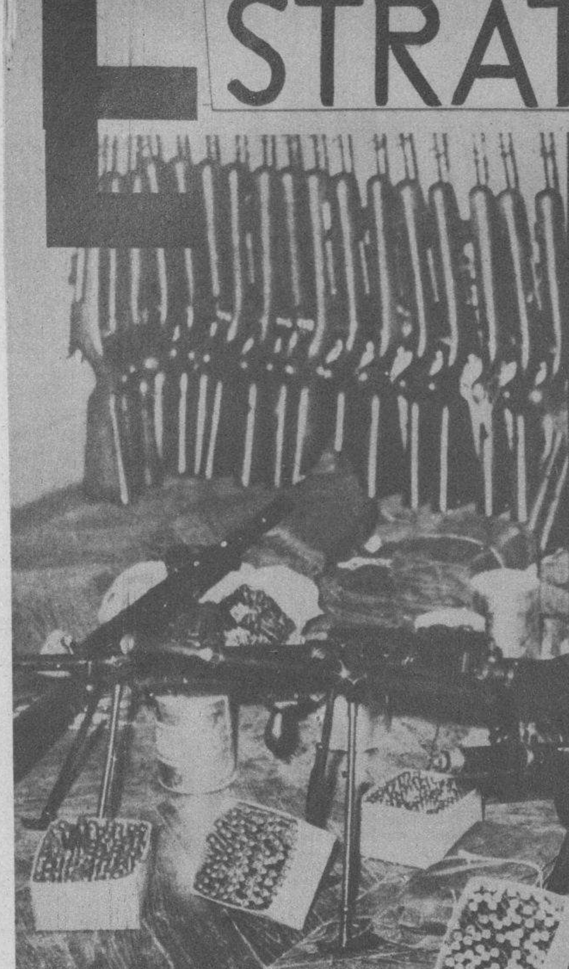

LOS VIVIDORES del tráfico de armas, tienen sus «asilos» subterráneos, como unos filibusteros modernos

LA POLICIA es requerida, en todos los países, para salvar de las garras mortíferas de los contrabandistas, a los que han tenido negocios con ellos.

CON MIRADA experta, los técnicos de la identificación judicial, buscan las huellas digitales

EL TRAFICO ILICITO DE ARMAS — CONCRETAMENTE, EL CONTRABANDO — PRODUCE TALES PERTURBACIONES, QUE EN MUCHOS CASOS, TANTO LA PERSECUCION COMO LAS DIVERGENCIAS ENTRE LOS MISMOS CONTRABANDISTAS, CONDUCEN A LA MUERTE. ESTA CRONICA RETRATA UNO DE ESOS HECHOS, OCURRIDO RECIENTEMENTE EN FRANCIA.

DONDE va usted a seguir investigando?

En estos términos se invitó a media noche al inspector principal Louvac, de la Policía Judicial, para ir al Bar «Universal-Dancing», donde había sido asesinada la «taxi-girl» Georgine Adrienne Radon—muerta de un tiro en la nuca—cuyo cadáver apareció tendido en un rincón de la oficina del establecimiento.

El bar podía tener unos 500 metros de largo, y 500 parroquianos cabían perfectamente acodados. Louvac estaba ahora bebiendo su agua mineral.

—Veamos: como asesinos posibles de la bailarina, tengo a Bevinska, desdeñado por la muchacha. Pero, el tal Bevinska lo niega todo. Inmediatamente, hay ese José Danc, inspector del Dancing, cuya sinceridad me parece dudosa. Y por última ese Tarolba, un especialista de la nueva forma de la piratería llamada el «truco del tráfico de armas», con su banda de asesinos.

Los informes que le habían permitido establecer esta lista de sospechosos, los había obtenido el inspector en menos de tres horas. Magnífico trabajo en verdad. Pero, aún íbamos a ver más.

A las dos de la madrugada, el policía recibió en su oficina la primera contestación a una serie de telegramas y «belinogramas» de vía preferente enviados a la policía extranjera. Reunió a sus hombres.

—He aquí la primera policía que ha reconocido la «ficha» de la taxi-girl asesinada. Escuchad.

El Inspector descifró las palabras, breves, del telegrama:

«Georgette Radon, condenada aquí por espionaje. Stop. Liberada en un cambio de prisioneros. Stop. Rolando Danc, uno de sus agentes secretos. Stop. Fué fusilado. Stop. Mayores detalles por correo».

—Entonces—hubo que exclamar—ese José Danc, ¿será hermano de ese otro Danc fusilado? Me parece posible. Después de todo pudo matar a Georgette como venganza por haber entregado a su hermano.

En el instante en que Louvac iba a contestarme, un segundo mensaje le fué entregado.

—Otra policía que contesta—dijo.

«El matrimonio falso de Georgette Radon-Bevinska estuvo aquí tres meses. Stop. Bevinska intentó matarla. Se les expulsó a ambos. Stop. Informes detallados, aparte».

Todos callaron. Esperábamos alusiones al tráfico de armas, en el que estaba envuelto Tarolba según la investigación de más de 80 inspectores. Eran ya las 4 de la madrugada.

El código que sólo establece una sanción: La Muerte

Tarolba conocía, como se dice vulgarmente, el «ritornello». Es un tipo robusto, de largas espaldas. Con un gesto de desgano, echó su sombrero sobre una silla.

—Buenos días, inspector Louvac. He decidido seguir a sus hombres sin mandato de arresto. Soy testigo, y espero ser tratado como tal.

Un policía le designó el lugar donde había dejado su sombrero.

—Echa tu sombrero al suelo y siéntate. Mientras, mis hombres van a traer algunos de tus compañeros. A la vez que esperamos, hablemos. ¿Quieres decirme por qué has asesinado a Georgette Radon, una de las «taxi-girls» del Universal Dancing?

Rió suavemente.

—¿Es por «eso» que me habéis molestado? Entonces, permitidme que yo me retire. ¡Georgette! ¿Cómo ha dicho? ¿Georgette Radon?

—Sí; Georgette Adrianne Radon, ex espía a sueldo del Servicio extranjero, excolaboradora de una banda de traficantes en armas, tu especialidad....

Tarolba bajó la cabeza.

—¡No conozco a esa mujer! Jamás la he visto, ni he oído hablar de ella. Además, ¿por qué había de ser «descendida» por los muchachos? Puesto que era una «taxi-girls»...

Louvoc volvió al ataque.

—Vosotros, especialistas en el tráfico de armas, constituís una categoría del bandidaje. Cobráis fuertes precios por la venta de armas: fusiles, ametralladoras, cañones que estallan en menos de los que disparan, aviones mandados retirar, cartuchos mal cargados, ¿qué se yo? Cuando una persona impide —una espía como Georgette Radon, por ejemplo— que realicéis una buena operación denunciándoos en los países compradores, aplicáis vuestro código de venganza, ese código que sólo tiene una sanción: la muerte.

—Perdone, inspector...

—¡Cállese!... Impulsado por las organizaciones y aun por los individuos que trafican con las drogas, el robo internacional, vosotros, los nuevos especialistas entre los enemigos públicos más temibles, apeláis a todos. Para vosotros una vida humana vale menos que nada. Vosotros habéis ejecutado a los intermediarios—los que habían creído en vuestra regularidad—para no pagarles sus comisiones.

—Con todo caso, yo—dijo Tarolba—no he ejecutado ni he hecho ejecutar a la mujer de que me habla. De suerte que como se hace tarde, si no quiere hacerme perder tiempo...

Louvac cortó, rápido.

—Lo siento mucho. Pero es preciso que permanezcas algún tiempo con nosotros. Métanlo en una «habitación de seguridad», y para que se entretenga denle una novela policíaca.

Una vez «ingresado», el inspector dió sus órdenes.

—Escuchad. He aquí la lista de todos los especialistas en estratagemas del tráfico de armas. Como no somos fakires, el asunto Tarolba debemos tomarlo como un indicador sintomático. Me lo comunicaron desde el dancing. Encontradme al comunicante; debe estar entre los tipos que hay en esta lista.

Una vez sólo con el policía, le sugerí.

—Dígame entonces, Louvac, si intenta hacer hablar a alguien de los cómplices, ¿no teme que la gente de la pandilla le aplique la pena de muerte?

—No, no; porque si hallo a un denunciador, no les daré tiempo para que actúen.

Desfile de «Aristocracias»

Aislados en sus «cámaras de seguridad», los sospechosos Bevinska, Danc y Tarolba, no debían estar muy contentos, mientras que el desfile de testigos proseguía desde la mañana a la tarde. Tipos patibularios llegados desde algún rincón apartado, asesinos profesionales, buscones, contrabandistas que viajan en buques de carga y por tierra. Allí están los que entre «mil combinas» venden los stocks de ametralladoras usadas a 2.000 pesos cada una, anunciando a los compradores en el momento de expedirlas «que el buque ha sido requisado», y que hace falta «para obtener rápidamente la solución del asunto» una determinada cantidad suplementaria que hará subir el precio de cada arma a unos 4 o 5,000 pesos Sí; allí están, pero no hablan. Cuanto al que dió la indicación por teléfono, es suficiente, y el asunto Tarolba se «volatiliza». A lo mejor se trata de una venganza.

TAXI-GIRL de ocasión, éx espía, Georgette Adrianne Radon tuvo una muerte brutal que rebasó las previsiones de su aventura

EL SOSPECHOSO, es sometido «a una entrevista química» en el laboratorio correspondiente del contra-espionaje francés.

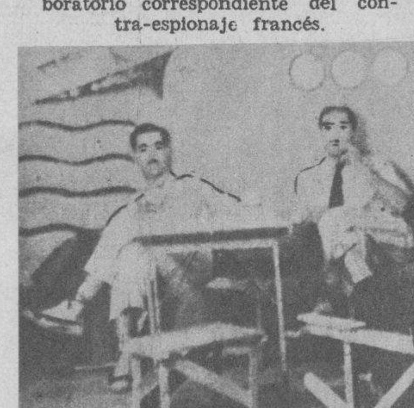

ARRIBA: dos detenidos por el tráfico de armas. Luego: el camión de armas de contrabando se detiene, por un desperfecto del motor

PARA LIBERTAR a Georgette Radon, la policía tuvo que eliminar al guardián del sótano donde se la tenía encerrada.

Interrogados a las 6 de la tarde Bevinska y José Danc, no sueltan prenda. El primero persite en negar haber dado muerte a su amiga; el segundo se diluye en consideraciones inútiles.

—¿De suerte que no me puedes decir dónde metiste el bolso después de haberla asesinado? En verdad, tus excusas no tienen valor. O, ¿es que quieres proteger a alguien?

Tenaz, el empleado del Dancing, persiste:

—Se vió a Georgette entrar en el Dancing. De ese objeto nadie se ocupó.

—¡Mientes!—dijo, rápido, Louvac.

El precio de la delación

Sobre la mesa del Inspector jefe, los relatos y testimonios se amontonan por docenas. Avanza el día, y la investigación no progresa. ¿Habrá que aceptar la versión de Danc, mientras el verdadero culpable se pone a salvo? La colaboración de las distintas policías extranjeras, es una cosa admirablemente organizada. A las 8, mientras nos disponemos a comer en un rincón de la mesa del Inspector, un tercer país ha contestado. No es un telegrama simple. Es un verdadero informe, trasmitido por inalámbrico.

Louvac llama a sus hombres.

—Tarolba y su gente están espe...
zados en el negocio de pólvoras. Pero...
verdad, han suministrado pólvora de...
za en vez de la de guerra que se les...
pedido. Denunciados por espiona...
«operadora» fué Georgette Radon que...
denunció a un país en conmoción, ...
biendo hecho no solamente un fruc...
egocio, sino que dejaron dos de...
hombres enroscados en una Corte ...
cial, que les condenó a 30 años en...
castillo.

Sonriente, Louvac prosiguió:

—Condenada a muerte por la pan...
Tarolba, Georgette pudo escapar la pri...
mera vez...

«Los espías tienen la costumbre de via...
jar mucho; pero los de estas pandi...
también gustan del viaje. Meses ...
tarde la hallaron en otro país. Bru...
mente raptada, encerrada en la cueva ...
una propiedad privada. Georgette es...
chó el chirrido de la llave de su en...
rro. A las 11, una voz dijo:

—Antes de ejecutar a esta mujer, e...
jo que la sentencia sea confirmada ...
el jefe.

Otra voz retrucó:

—No; ya habrá tiempo para obt...
tal confirmación después que la ha...
mos ejecutado ¡Vamos!

El ejecutor estaba ya dispuesto. T...
estaba dispuesto, la fosa particularme...
Durante 20 mortales minutos, co...
cuerpo incrustado en la puerta asist...
la conversación. Atacada por sus ...
vios, gritó toda su desesperación.

La duda de los bandidos iba a h...
un milagro. De pronto la policía, ...
teriosamente avisada, invadió la cas...
liberó a la condenada.

Louvac puso el informe sobre la m...
—¡Aquella noche se les escapó la ...
tima!

El policía se frotó las manos, y ...
—Vayan a sacarme a Bevinska...
tráiganme a Tarolba y a José D...
quien sólo ha tratado de servir de c...
plice de baja estofa a su jefe.

El inspector miró su reloj, se ...
hacia nosotros, terminando.

—Os invito a cenar, porque el asu...
estará resuelto en 10 minutos: ya sa...
mos quién mató a la «taxi-girls».

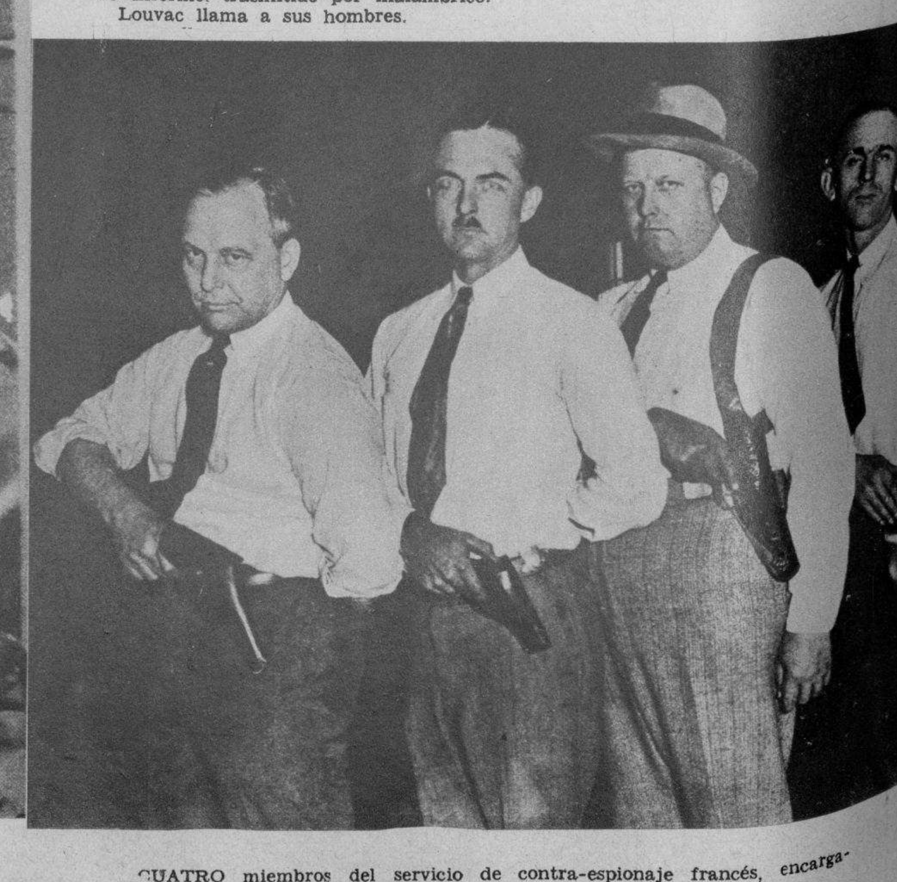

CUATRO miembros del servicio de contra-espionaje francés, encargados de la investigación del contrabando de armas

DEPORTISTA. Miyoko Mitsu, es Miss Track and Field del Japón; pertenece a las «seniors» de un colegio, y tomará parte en las Olimpíadas. (F. Wide)

EL JAPON INICIA LA PROPAGANDA DE LAS OLIMPIADAS DE 1940

TODO EL ENCANTO DEL JAPON HA SIDO «MOVILIZADO» PARA SERVIR DE ATRACCION EN EL EXTERIOR, EN LA PREPARACION DE LAS OLIMPIADAS DE 1940, QUE SE CELEBRARAN EN TOKIO. EN ESTA PAGINA OFRECEMOS PARTE DE ESA PROPAGANDA INICIAL, QUE TANTO POR EXOTICA COMO POR SU BUEN GUSTO—Y LA BELLEZA DE ESAS DELICADAS JAPONESITAS—, TIENE UN ATRACTIVO PARTICULAR

PROCESO de la elaboración de juguetes japoneses. También esto es materia de atracción para los extranjeros que vayan a las Olimpíadas

...NA SONRISA como regalo del Oriente al Occidente, y una invitación ...ra asistir a las Olimpíadas de Tokío, ambas admirablemente expresadas. (Foto Wide World)

NANA Marioka exhibe unas banderolas, otros elementos de propaganda puestos en práctica para la atracción de extranjeros a las olimpíadas de 1940. Apareció en el acto inicial de la propaganda, celebrado en Tokío hace poco. (Foto Wide)

EL PAISAJE exótico y la exótica belleza. A la izquierda: Hiroko Shirota y Sonoka Morinaga, dos bellezas que han servido de modelos para la propaganda de las Olimpíadas. (Foto Wide)

UN ARTISTA: Mr. Shuho Yamakawa, ha dibujado esa cosa frágil de mujer que será pintado en los murales de las Olimpíadas. «Retratos de belleza» se llama la serie del notable artista. (F. W.)

M.E.C.D. 2016

GRUPO DE ATLETAS colegiales que asistieron al último escrutinio del gran concurso organizado por nuestro colega «Avance» y que registró 43.660 sufragios el último día. De izquierda a derecha: Reynaldo Valdés, Juan Lipiz, Lilia Tous, Josefina Milián, Gloria Alvarez, Emma de Céspedes, Chela Rodríguez, Ignacio Castañeda, María de la Paz Gonzáles, Ricardo Rivon y Ubaldo Viamontes. (Foto D. M.)

FELIX Guerrero Jr., notable instrumentista y compositor cubano, destacado miembro de la popular Orquesta de los Hermanos Palau, que ha conquistado últimamente resonantes éxitos. (F. D. M.)

EL JEFE de la Policía Secreta comandante Eugenio Menéndez, hace entrega a los detectives del Cuerpo señores A. Carcassés y Luis de la Cuesta, de la copa ganada por ellos en las competencias de tiro de revólver de la institución, celebradas recientemente. Aparecen en la foto, también, el Segundo Sr. Enrique Rodríguez Parajón y el instructor tiro sargento Donato Martínez, del Ejército Nacional; el inspector de la Secreta señor Rey y otros miembros de la misma. (Foto D. M.)

CON MOTIVO del cumpleaños de las niñas Teresa y Lucy Alvarez Bourbon se celebró una simpática fiesta en la residencia de sus padres los señores Alvarez Lérida-Bourbon. En la foto: un grupo de asistentes, en cuyo centro aparece la bella y simpática niña Mirta Batista y Godínez, hija del coronel Fulgencio Batista, Jefe del Ejército Constitucional. (Foto D. M.)

MESA del Sr. Secretario de Justicia y Defensa doctor Enrique Alonso Pujol y su esposa Graciella de la Torre, en el Casino de la Playa, recientemente, entre los que se encontraban la señora María Beci de Mederos, la señorita Maruita Mederos y el señor Gustavo Alonso Pujol, la señorita Ma. Teresa Alonso Pujol y el doctor Joaquín Gumá Jr., Agregado al Protocolo y el teniente Juan Camejo, Ayudante del Sr. Secretario de Justicia y Defensa. (Foto D. M.)

EN LA VILLA de Guanaba... se celebró, como en años an... riores—pero, posiblemente... más brillantez—la fiesta ... sa, sugestiva fuera de toda ... conocida con el nombre de ... cesión de los Niños, organiz... de la suerte que tienen po... tizada los Escolapios, est... con sumo gusto y entusi... Los alumnos de las Escuelas ... recorrieron las calles de la ... lla. Aquí aparecen, represen... do los santos de la Corte ... lestial. (Foto D. M.)

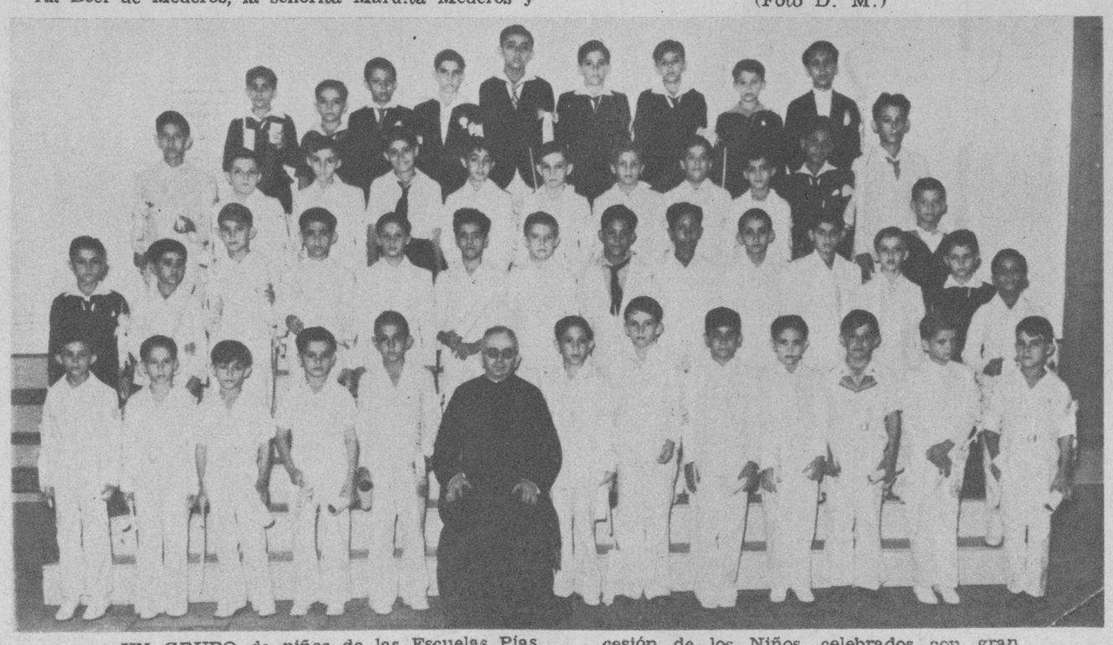

UN GRUPO de niños de las Escuelas Pías de Guanabacoa, que tomaron parte principalísima en los actos religiosos y en la Procesión de los Niños, celebrados con gran brillantez ei la Villa. También les fué administrada la primera comunión. (F. D.)

MARY MORANDEYRA, figura destacada, poetisa y conferencista, que platica con dos nombres bien conocidos mundialmente, Berta Singerman, y la contralto que se presentará en Pro Arte próximamente. (Foto D. M.)

muselina inglesa
"PETRONIO"
árbitro de la elegancia
PIDALO A SU SASTRE
ALMACENES "NAZABAL" MURALLA 70

VISTA exterior de uno de los pabellones de la gran Clínica «Damas de la Covadonga», que bajo la acertada dirección del eminente cirujano doctor Elpidio Stincer, ha prosperado y engrandecido últimamente. Entre las muchas comodidades que se les brinda a las asociadas, una de las más notables es sin duda los equipos de las famosas camas y bastidores «Simmons» de que está provista esta clínica. La exposición de la «Simmons Co.», está situada en San Rafael y San Nicolás. (F. D.)

M.E.C.D. 2016