1A SECCION 1

SERVICIO DE ASSOCIATED PRESS. Esta queda autorizada para usar nuestro servicio y noticias de información.

Servicio exclusivo de la agencia «Havas» y del «Herald Tribune», de New York.

DIARIO DE LA MARINA

El DIARIO DE LA MARINA es el periódico más antiguo de Cuba. Fué fundado en el año mil ochocientos treinta y dos.

Servicios especiales de España. Hilo directo con New York y recepción directa por radio de otros servicios.

1A SECCION 1

AÑO CVI.—NUM. 111 | ACOGIDO A LA FRANQUICIA POSTAL | LA HABANA, MARTES, 10 DE MAYO DE 1938.—SANTOS ANTONIO Y JOB | TIEMPO PARA HOY: VARIABLE | PRECIO: 5 CENTAVOS

Los generales Aranda, Varela y Valiño combinan decisivo ataque contra los rojos

FRANCIA E INGLATERRA IMPUSIERON SU CRITERIO SOBRE ABISINIA PESE A LA OPOSICION SOVIETICA

Dos muertos y doce lesionados al ser lanzado un camión sobre dos ómnibus

Esperan que amainen las tempestades para atacar

Las grandes dificultades del terreno se unieron los enormes chubascos y nevadas

LOS ROJOS NO OPONEN YA GRANDES EJERCITOS

(Por André Vincent)

ZARAGOZA, mayo 9. (Havas).—En un frente de más de 1.500 kilómetros en las más difíciles condiciones del tiempo, se continúa el duro batallar, con choques en todos los sectores, aunque sin impulso decisivo, más por las dificultades del terreno que por la resistencia que el enemigo opone. La porción más ríspida de esta línea de pugna fiera, la que desde la llegada de los nacionalistas al mar, el 15 de abril, se extiende con 80 kilómetros de desarrollo, en la zona de Alcalá de Chisvert, hasta un punto situado al norte de la ciudad de Teruel.

Aranda y las tropas gallegas operan al borde del mar, en dirección a Castellón; García Valiño y los navarros se mueven sobre el sur, contra los alrededores de Albocácer, Mora y Castellote; Varela y las brigadas castellanas, que han penetrado hondo en el camino de Teruel a Alcalá, avanzan en estos precisos instantes sobre la calzada de Sagunto.

Los rojos tratan de resistir a los movimientos combinados de estos contingentes, a los cuales hemos visto operando en todos los sectores, durante nuestro recorrido, con un total de 25.000 hombres. No oponen defensas brigadas internacionales como antes, sino simples fuerzas de carabineros, guardias de asalto y regimientos mixtos, compuestos de veteranos reclutados en los sectores de Guadalajara y Madrid, que se entremezclan con los reclutas levantinos, de Cuenca y Ciudad Real.

Los internacionales se han unido, en una refundición de elementos rojos, en las Brigadas de Lister y El Campesino, compuestas de franceses, checos, polacos, rusos y la escoria de todas las poblaciones flotantes, que ha podido ser mandada a España.

La operación resulta cada día más complicada, debido a que se va entrando en un terreno áspero, accidentado, bajo un tiempo detestable, que impide a la par la maniobra y el ataque.

Las tropas nacionales, con heroica acometividad, han conseguido ya reducir a más de la mitad el famoso bolsón de Teruel.

Los rojos se limitan a resistir, con reacciones ocasionales, apoyados por la artillería, en densas concentraciones.

Tan pronto como se seque la tierra y las nubes se despejen, entrarán en movimiento la artillería y la aviación, comprometiendo considerablemente a los rojos, puesto que entonces Aranda, García Valiño y Varela podrán ejecutar el plan de conjunto, en su más amplio y perfecto desarrollo. Las cosas cambiarán totalmente de aspecto y Franco llevará al enemigo al punto en que se dará la acción decisiva de esta guerra.

Los rojos en marzo y abril, no aceptaron batalla en ninguno de los frentes y comenzaron a retroceder; por ahora, a sus espaldas sólo tienen [illegible]. En estos momentos, los frentes de ataque están ya prestos, para un asalto general, por el Alfambra, el Noguera-Pallaresa, el Ebro, los Pirineos. La suerte está echada.

Los incidentes actuales no se deben a otra cosa sino a las lluvias, que [illegible] la defensiva.

Franco, por el momento, no tiene [illegible] sensacional alguno y espera que Miaja se lo ofrezca, probando así en una batalla campal, en terreno abierto, la efectividad de su ejército y la preparación del alto mando.

Pronto carecerán de municiones

PERPINAN, mayo 9. (Exclusivo).—Los expertos del General Franco, han declarado que la región al Norte de Teruel se presta para librar un combate campal y que el General José Varela está esperando la oportunidad para obligar a los de Valencia a combatir en campo abierto, donde, con su superioridad en armamentos, puede destrozar por completo lo que queda del Ejército valenciano.

Con este fin, dicen los expertos de Burgos, el General Varela está deseando que los republicanos continúen defendiendo las posiciones bien fortificadas de Teruel.

"Dentro de unos días —dice el General— se les habrán agotado las municiones y como no pueden reponerlas porque el puerto de Valencia está bloqueado por nuestra escuadra y el ferrocarril de la frontera, vía Barcelona, está cortado, tendrán que rendirse o sucumbir».

El General Varela ha anunciado que una a una ha ido conquistando las posiciones que los del gobierno habían estado sosteniendo desde hace tiempo. En las últimas semanas entre 4.000 y 5.000 [illegible] han muerto en campaña. El General Varela agrega que el ejército enemigo original apenas tiene dos terceras partes.

Actualmente las fuerzas gallegas del General Antonio Aranda, incorporadas con la Cuarta de Navarra y las otras que manda el General García Valiño avanzan hacia Castellón, encontrando resistencia en su empuje.

Opinan los expertos de Burgos que el Generalísimo Franco, sólo necesita de seis u ocho días de tiempo para entrar en Castellón de la Plana. Si la resistencia en ese sector es mayor de lo que se espera se llevarán a cabo movimientos de flanqueo, quedando el peso de la ofensiva contra Sagunto y Valencia.

[illegible] los rojos que les obligaron [illegible] a los gubernamentales

MADRID, mayo 9. (AP).—Los navarros, después de intenso barraje de artillería apoyado por la aviación y los tanques, avanzaron hacia [illegible] en dirección a la Iglesuela [illegible], aldea que se encuentra en la confluencia de las provincias de Teruel y Castellón de la Plana, a 40 millas al sudoeste de Morella.

Un comunicado oficial dice que las fuerzas marxistas se vieron obligadas a ceder terreno solamente en ese sector, pero que en el resto del frente conservan sus posiciones.

El flanco derecho nacionalista tanto el formado por el sector de Aliaga y el flanco izquierdo en Alcalá de Chisvert, en la costa, estuvieron tranquilos.

Poca actividad ha habido en el sector de los Pirineos, donde los rojos dan cuenta de haber ocupado un monte al nordeste de Elcusi, sin que lo determinen.

LOS OBREROS DE LA FORD VAN AL PARO EN MEXICO

Estímase que la mayoría no es partidaria de la huelga, obra de rojos y anarquistas

CIUDAD MEXICO, mayo 9. (AP).—Mientras las empresas petroleras hacen preparativos para la lucha legal que se entablará el próximo jueves contra la constitucionalidad del decreto que expropió las propiedades extranjeras, surge un conflicto en la industria automovilista, controlada por compañías americanas, entre las empresas y sus obreros.

Una huelga ha cerrado el taller de ensamblaje de la Ford Motor Company que emplea 300 hombres, a causa de que la administración trató de que los obreros solamente trabajasen media semana debido a la recesión en los negocios, causada en gran medida por la confiscación de la propiedad petrolera.

Los representantes de la Ford Motor dicen que el paro es «ilegal», asegurando que el comité de huelga que izó ayer banderas rojas y negras no representa a la mayoría de los trabajadores.

Los huelguistas de la Ford piden un contrato colectivo, pero los funcionarios de las demás firmas de automóviles expresan la creencia de que están perdiendo el tiempo, porque Ford no ha firmado contratos colectivos con los obreros en ninguna parte del mundo.

Los funcionarios de las diecisiete compañías petroleras extranjeras no esperan que el juez Manuel Bartlett, de la Corte del Primer Distrito, resuelva favorablemente la apelación contra la constitucionalidad de la ley de expropiación.

Tampoco esperan que el juez Ignacio Martínez Alomía, de la Corte del segundo Distrito, conceda una orden contra la terminación de los contratos colectivos que fué acordada por la Junta del Trabajo.

Los recursos presentados ante los tribunales inferiores no han tenido otro objeto que preparar las apelaciones ante el Tribunal Supremo.

VARIOS SOLDADOS QUE LO CUSTODIABAN, MATARON A UN EX-OFICIAL BOLIVIANO

LA PAZ, Bolivia, mayo 9. (Havas). El teniente coronel Cárdenas, acusado de rebelión y condenado a muerte por un consejo de guerra, fué muerto hoy por los soldados que lo llevaban al lugar de la ejecución, cuando intentó escaparse.

Momentos después de haber saltado de la línea y caído por un terraplén el tren eléctrico 216, de la línea Hershey, en Casa Blanca, acudieron numerosas personas a prestar auxilios, extrayendo al maquinista muerto. Nuestra fotografía fué tomada unos momentos más tarde de cuando aún estaban allí varios de los que acudieron a los trabajos de salvamento. (Vea la información en la página tres).

Vetará el Ejecutivo el proyecto sobre servicios forenses

Los reporters palatinos enviaron a preguntar anoche al señor Presidente sobre las siguientes cuestiones:

—¿Sancionará o vetará usted el proyecto de ley aprobado por el Congreso relativo al traspaso del Servicio Médico Forense a la Secretaría de Justicia?

—Este proyecto será vetado y devuelto al Congreso por tanto.

—¿Ha sancionado el proyecto concediendo amnistía a los infractores del uno y medio por ciento según lo aprobó al Congreso?

—Esta ley se encuentra en estudio.

—¿Podría facilitarnos alguna noticia respecto de la llamada ley de mineral combustible que establece impuestos al material que se extrae de la mina?

—Este proyecto ha sido sancionado ya.

LA COMISION DE ACTAS DE LA CAMARA RECOMIENDA SE HAGA LA PROCLAMACION DE ARMIÑAN

En la sesión de ayer fué leído el Mensaje Presidencial. La doctora Rosa Anders defenderá hoy su derecho ante la Cámara. La defensa de Armiñán la hará el Dr. Suárez Rivas

A las tres de la tarde de ayer celebró sesión ordinaria la Cámara de Representantes.

Presidió el doctor Antonio Martínez Fraga, actuando de secretarios los señores Agustín Díaz y José Manuel Quintana.

Antes de abordar los asuntos del día el señor Ferrer Morejón solicitó se acordase un receso de treinta minutos con el fin de darle tiempo a la Comisión de Actas de presentar los dictámenes correspondientes a los certificados de elección de cinco nuevos congresistas designados por los comicios del 5 de marzo pasado.

El receso fué convenido.

A las tres y media se reanudó la asamblea.

Inmediatamente fueron leídos los dictámenes a los certificados de los representantes por la provincia de Matanzas, señores Fidel Barreto y Jacinto Trasancos, del Conjunto Nacional Democrático; Prisciliano Piedra, del partido Liberal, y Pablo Vega y Máximo Rodríguez, del partido Unión Nacionalista.

La Comisión Especial de Actas que examinó los repetidos certificados, los encontró correctos, declarándolos «limpios» y, por tanto, en condiciones de ser proclamados sus poseedores.

Después de la lectura de diversos artículos del reglamento relativos a proclamación de miembros del Congreso, la Cámara procedió a proclamar por unanimidad a los aludidos señores.

En seguida tomaron posesión de sus cargos.

El mensaje presidencial

Luego, por disposición del presidente, el señor Rafael Reina le dió lectura al mensaje presidencial, a propósito de la apertura de la nueva legislatura que, en tal virtud, quedó inaugurada.

La controversia Anders-Armiñán

La Comisión Especial de Actas comunicó a la Cámara que aún se hallaba a estudio del ponente señor Francisco Alomá el dictamen sobre el certificado de elección del señor Alvaro Armiñán, impugnado por la señorita Rosa Anders, quien considera grave dicha acta y pide se la designe representante en vez del doctor Armiñán.

El señor Alomá solicitó un plazo de veinticuatro horas para emitir su ponencia.

La doctora Anders acudirá hoy por sí misma a sostener su demanda ante el pleno de la Cámara.

Defenderá al doctor Armiñán el señor Eduardo Suárez Rivas.

La polémica promete ser interesante y movida, plena de sensaciones, teniendo en cuenta que tanto la señorita Anders como el doctor Suárez Rivas son elocuentes oradores.

A ULTIMA HORA

La Comisión de Actas, en favor del doctor Armiñán

A última hora de la noche, ayer, el señor Francisco Alomá emitió su ponencia y la Comisión Especial de Actas, aceptando la tesis del señor Alomá, ha recomendado a la Cámara la proclamación del señor Alvaro Armiñán, que es la solución que sugiere el ponente en el caso de la impugnación presentada por la doctora Anders.

El presidente de la Comisión, señor Bravo Acosta, ha formulado un voto particular en el que solicita sea declarada grave el acta del doctor Armiñán.

He aquí la ponencia del señor Alomá y la recomendación de la Comisión Especial de Actas:

A la Subcomisión de Actas:

El representante que suscribe, designado ponente para informar sobre el acta del representante electo el día 5 de marzo ppdo., por la provincia de Camagüey, señor Alvaro Armiñán y Rodríguez, tiene el honor de someter a la consideración de la Subcomisión la siguiente ponencia:

Considerando: Que la Cámara de Representantes, incluso en problemas que han afectado los intereses de los señores representantes, ha rendido acatamiento a la decisión del Poder Judicial, como sucedió, por ejemplo, a la resolución que declaró inconstitucional el decreto número 680 de 1936 que dispuso el sorteo de los señores congresistas.

Considerando: Que estando establecido nuestro régimen constitucional bajo la clásica división tripartita de tres poderes, no sería prudente que otro poder del Estado desoyera la sentencia dictada por el Tribunal Supremo de la República, que consagra la elección del doctor Alvaro Armiñán y Rodríguez, porque ello sería interferir en la órbita constitucional del Poder Judicial, desacatando su decisión.

Por tanto: La Subcomisión de Actas debe acordar declarar sin lugar la protesta de la señorita Rosa Anders, y declarar limpia el acta del doctor Alvaro Armiñán.

No obstante, la Comisión resolverá.

Salón de sesiones de la primera Subcomisión de Actas, a los nueve días del mes de mayo de 1938.—(Firmado): Francisco Alomá, ponente.

Dictamen:

La primera Subcomisión de Actas, en sesión celebrada el día de la fecha, ha acordado, por mayoría de votos, recomendar a la Cámara de Representantes apruebe la parte dispositiva del anterior informe del ponente señor Francisco Alomá y Alvarez de la Campa, relativo a la proclamación como representante por la provincia de Camagüey y por el partido Liberal del señor Alvaro Armiñán y Rodríguez, elevando al mismo tiempo el voto particular emitido por el comisionado señor Antonio Bravo Acosta.

No obstante, la Cámara resolverá.

Salón de sesiones de la primera Subcomisión de Actas, a los nueve días del mes de mayo de 1938.—Visto bueno: Dr. Antonio Bravo Acosta; Francisco Alomá, secretario.

No otorgará la Universidad el 20% de matrículas gratis hasta que no reciba el crédito de $50,000.00

En lo adelante la solicitud de matrícula gratis deberá formularse durante la primera quincena de Julio. Varios acuerdos importantes adoptados por el Consejo Económico

El Consejo Económico de la Universidad de la Habana, en su sesión de anoche, acordó aplicar el crédito de $50,000 concedido por el Congreso al pago de la matrícula de los alumnos pobres a quienes les fuera denegada, siempre y cuando hayan asistido a clases regularmente y efectuado sus exámenes parciales.

Los alumnos que tengan menos de cincuenta puntos en más de un examen parcial no podrán disfrutar de la concesión

La medida se adopta como un anticipo a cargo del crédito concedido.

Para tomar dicho acuerdo ha considerado el Consejo Económico que el Presidente de la República ha suspendido la ejecución de la ley por la que se concediera el crédito, atendiendo a que es improcedente que el Estado contraiga obligaciones cuyo cumplimiento se dificulta y que existe una gran parte de los alumnos pobres que han recibido ya la enseñanza en el actual curso y han demostrado asiduidad y aprovechamiento en sus estudios, por lo que no sería equitativo negarles la matrícula.

Las facultades deberán comprobar los particulares expuestos y las distribuirán de acuerdo con los mismos. En caso de que resulte algún sobrante, se dedicará al pago de matrículas a alumnos pobres el próximo curso.

No se concederá en el próximo curso el veinte por ciento de matrículas gratis sobre las que se extiendan como matrículas de pago aplazado, sino una vez que el Alma Máter perciba el crédito votado por el Congreso.

Declaró además el Consejo Económico que en lo adelante hará cumplir estrictamente el artículo 140 de los Estatutos que establece que las solicitudes de matrícula gratis deberán presentarse dentro de la primera quincena de julio, a fin de que a principio de curso se sepa quiénes son los beneficiados, no permitiéndosele asistir a clase ni concurrir a los exámenes a quienes no la abonen en un plazo de quince días después de habérsele denegado.

El acuerdo ha sido elevado al Consejo Universitario para su aprobación definitiva.

Se mantendrán los mismos presupuestos

Los presupuestos universitarios actuales serán mantenidos en líneas generales para el próximo ejercicio económico, limitando sus modificaciones a las estrictamente indispensables.

Así lo acordó ayer el Consejo Económico.

Rubén de Velasco, Secretario de Medicina

Se hizo cargo ayer de la Secretaría de la Facultad de Medicina el doctor Rubén de Velasco, subsecretario de la misma, en sustitución del doctor Manuel Ampudia González, secretario en propiedad.

El doctor Ampudia solicitó licencia, según se afirma, para acusar a los alumnos que perturbaron el orden durante las pruebas celebradas en el anfiteatro del Hospital Calixto García, donde discutían la plaza de Anatomía Descriptiva los doctores García Rivera y Craso Pastor.

Dicho grupo de alumnos trató de que la cátedra se adjudicara, por la violencia, a este último, siendo su actitud muy censurada por vanas personas y los propios estudiantes que asistían, imparcialmente, a los ejercicios de oposición.

PROHIBE EL GOBIERNO CHECOESLOVACO LA CIRCULACION DE SEIS PERIODICOS VIENESES

PRAGA, mayo 9. (AP).—El Gobierno ha prohibido hoy la circulación de seis periódicos de Viena en Checoeslovaquia, durante dos años.

No se han dado a conocer las razones de tal decisión.

Nueva protección a los obreros en la zona nacional

Festejó Sevilla el segundo aniversario del Imperio de Italia con una gran velada

BURGOS, mayo 9. (Havas).—Con el fin de mejorar la organización sindical se ha dispuesto la normalización de la vida industrial, retirándose así a los patronos y empresas la facultad que se les concediera para despedir a los empleados y trabajadores en la forma reglamentada el 27 de agosto de 1937.

En los territorios que sean liberados se concede a las empresas un plazo de tres meses, para que puedan solicitar el despido.

Se celebró en Sevilla el segundo aniversario del imperio italiano

SEVILLA, mayo 9. (AP).—Se celebró hoy en esta ciudad la conmemoración del segundo aniversario del imperio italiano, asistiendo el cónsul de Italia, el delegado del Fascio, el general Queipo del Llano, las autoridades y una selecta concurrencia compuesta de numerosas damas.

El local estaba adornado con los retratos del Rey-Emperador, y el Duce y la bandera italiana.

Pronunció el primer discurso el cónsul italiano Signor Boni, quien calificó de estúpidos a los que creen que la adhesión de Italia al movimiento nacionalista español está presidida por motivos egoístas.

El general Queipo del Llano dijo que el genio de Mussolini había creado un imperio y levantado el espíritu adormecido de Italia. Agregó que la adhesión de los italianos al movimiento español constituye en servicio a la humanidad, a la civilización.

Terminó diciendo que la guerra civil española toca a su fin y que sólo se mantiene por los protectores marxistas.

EN LA CARRETERA CENTRAL OCURRIO EL GRAVE SUCESO

Los ómnibus, estacionados en la ruta, fueron embestidos y destrozados por el camión

Al ser lanzado inconscientemente por su conductor un pesado camión de carga sobre dos ómnibus que se encontraban estacionados en la carretera a causa del accidente que sufriera uno de ellos se produjo una violentísima colisión cuyo trágico balance ha sido: muertos los conductores de ambos transportes de pasaje y heridas once personas entre viajeros y empleados de los vehículos.

En el kilómetro 23 de la Carretera Central frente a la bodega «La Ernestina», situada entre los pueblos de Punta Brava y Bauta, ocurrió la formidable colisión. Los ómnibus 4 y 10 de la Compañía Azules, que hacen el recorrido de la Habana al Instituto Cívico Militar, manejados por Luis Mitjáns Gómez, de 36 años, vecino de sitios 127 y Pedro Peña Castro, residente en Arroyo Arenas, llevando como conductores, respectivamente, a Pedro Machín, vecino del Wajay y a Andrés Díaz, residente en Ceiba del Agua, fueron embestidos por el camión 65701, que conducía el chofer Antonio Cobielles Crespo, vecino de San Miguel 236.

A consecuencia del accidente resultaron muertos los conductores Andrés Díaz Pérez, de 20 años, vecino de Guayabal, y Carlos María Machín Montpeller, de 26 años y vecino de General Nodarse número 3, en Guanajay, y con lesiones graves, menos graves y leves, José Hernández Rodríguez, de 27 años, vecino de Maceo 2, en el Caimito; Pedro Peña Castro, de 30 años, de 20 de Mayo, en Bauta; Luis Mitjáns Gómez, de Sitios 127; Silvio García Zamora, de 21 años, con domicilio en Real 23; Rafael Amador González, de 32 años, de Godínez 8, en Bauta; Justo Velázquez Gordillo, de 64 años, de Fernández Trevejo 21, en Bauta; Conrado Pestana Núñez, de 30 años, marinero de la Escuela Naval; Humberto García Rodríguez, de 19 años, de Juan Bruno Zayas 67, en Bauta; Leandro Blanco Novo, de 30 años, de Ceiba del Agua; Samuel Pérez Reyes, de 22 años, encargado de la casa de víveres San Miguel 236, quien viajaba en el camión, y el chofer Antonio Cobielles Crespo, del mismo domicilio y Pedro Machín, vecino de Guanajay.

El origen del accidente.

Según aparece de lo actuado por la Policía de Punta Brava, próximamente a las ocho y media de la noche, el ómnibus 4, a consecuencia de habérsele descompuesto el carburador, quedó estacionado a la salida del pueblo de Punta Brava, en espera de que llegara otro ómnibus de la misma Compañía para trasbordar el pasaje. Pocos momentos después hizo su aparición el ómnibus 10, que recogió el pasaje del ómnibus 4 y al mismo tiempo comenzó a remolcar a éste para dejarlo frente a la bodega La Ernestina. En esos instante, con dirección a la Habana venía el camión manejado por Cobielles, quien no se fijó en las señales que le hacía Mitjáns para que detuviera la marcha y a toda velocidad se precipitó contra ambos ómnibus, llevándose la parte de la carrocería del lado izquierdo del ómnibus número 10, ocasionando con ello las desgracias personales a que hemos hecho referencia.

Andrés Díaz y su compañero Carlos María Machín, que debido a su estado de gravedad, fueron trasladados con toda urgencia al Hospital Municipal, fallecieron en horas de la madrugada. Díaz recibió intensos traumatismos al ser comprimido entre la defensa del carro 10 y la parte posterior del 4, porque iba de pie entre ambos, dirigiendo las maniobras del chofer Pedro Peña Castro, que conducía el primero de dichos vehículos.

Los ómnibus, debido a la violencia de la colisión, se precipitaron dentro de la cuneta, volcándose y cuando el público se disponía a extraer del ómnibus 10 a los heridos, uno de los que auxiliaban en esa labor tuvo la imprudencia de encender un fósforo, originando con ello que se inflamara la gasolina que estaba esparcida por el suelo, propagándose las llamas al ómnibus 4, que fué completamente destruído.

Por el estado de gravedad de Carlos Machín y de Díaz Pérez fueron trasladados al Hospital Municipal, en donde ingresaron después de haber sido asistidos de múltiples contusiones diseminadas por el cuerpo.

La Policía procedió al arresto de los tres choferes presentándolos ante la autoridad judicial correspondiente.

La Secretaría de Educación devuelve $85,000 al Tesoro y sugiere que se dediquen a construir casas escuelas

Hoy se reunirán los directores de escuelas públicas y privadas para organizar la Semana de Seguridad. Quedó inaugurada ayer la escuela de Cuatro Caminos de Falcón

La Secretaría de Educación Pública devolverá al Tesoro Nacional, según los datos que se nos facilitaron ayer, la suma de 85,000 pesos, que corresponden a sobrantes de distintos capítulos del presupuesto del ejercicio fiscal anterior.

Dicho dinero ingresará en la Secretaría de Hacienda para que el Gobierno disponga de él como mejor tenga por conveniente, pero el doctor Fernando Sirgo, Secretario de Educación Pública, ha propuesto al Presidente de la República, doctor Federico Laredo Bru, que una parte de ese crédito, por lo menos, se utilice en construcciones escolares, pues la nación se encuentra muy necesitada de ellas.

Desde hace tiempo el doctor Sirgo tiene el proyecto de construir casas-escuelas adaptadas a las exigencias de pedagogía moderna, habiendo dado cuenta de su plan en el Consejo de Secretarios, y tratando de llevarlo avante en la medida de sus posibilidades.

Hoy vence el plazo para la matrícula de los alumnos libres en el Vedado

Hoy vence el plazo para la matrícula de los alumnos de la enseñanza libre en el Instituto del Vedado.

El director de dicho centro de enseñanza, doctor Ciro Espinosa, lo ha informado así.

Inaugurada la Escuela de Cuatro Caminos de Falcón

Ayer fué inaugurada, con un simpático acto, la Escuela Rural Modelo de Cuatro Caminos de Falcón, que acaba de ser edificada por la Secretaría de Educación Pública.

El Secretario y el Subsecretario de Educación, doctores Fernando Sirgo y Ramón O. Hermida, el Superintendente de Escuelas de la Habana, doctor Heliodoro García Rojas, el Senador Francisco Rosado y su esposa, el capitán Zaragozí, de la Policía Nacional, y otras autoridades dieron realce y prestancia a la ceremonia.

La bandera cubana fué izada por la señora del Senador Rosado y el doctor Fernando Sirgo pronunció un magnífico discurso, como todos los suyos, dirigido a los escolares de dicho plantel en particular.

Fueron sus palabras de verdadero estímulo para la niñez cubana.

Hoy será la reunión de directores de escuelas públicas y privadas

Hoy, a las tres de la tarde, en el domicilio de la Secretaría de Educación, se llevará a cabo una reunión de directores de escuelas públicas y privadas, en la que se tratará de organizar la Semana de Seguridad, que se habrá de celebrar en todos los planteles de la República, como medio de prevenir a los escolares contra los accidentes.

Los doctores Andrés Blanco y Eduardo Sánchez han sido comisionados por el Secretario de Educación para que lleven a cabo dicha gestión.

Se ruega a todos los directores la más puntual asistencia.

Hasta su aliada Francia sufrió los rudos ataques del representante ruso

No obstante, la proposición anglo-francesa pasó en la reunión secreta de la Liga y las naciones tendrán el derecho de reconocer la conquista itala de Abisinia

NO SERAN ESTIMADAS LAS QUEJAS DE CHINA NI LAS DE LOS ROJOS ESPAÑOLES CONTRA ITALIA

GINEBRA, mayo 9. (AP.)—La suerte de Etiopía conquistada quedó sellada esta noche en una sesión secreta de tres horas celebrada por el Consejo de la Liga de las Naciones.

La Gran Bretaña y Francia, a pesar de la terrible oposición de la Rusia soviética, obtuvieron la seguridad de que quedan en libertad de reconocer la conquista italiana si lo desean.

Italia se anexó a Etiopía hace dos años después de una guerra que fué condenada por la Liga de las Naciones, la cual señaló a Italia como agresora, participando cincuenta y dos naciones en las sanciones económicas que comenzaron el 31 de Octubre de 1935 hasta el 15 de Julio de 1936.

Los miembros de la Liga de las Naciones se habían comprometido a no reconocer los frutos de la agresión, pero Francia y la Gran Bretaña tomaron últimamente a su cargo la tarea de gestionar que las naciones que pertenecen a la Liga quedasen libres de su compromiso.

Los delegados de Nueva Zelandia, China y Bolivia se unieron al Comisario de Estado soviético, Maxim Litvinoff, negándose a apoyar en la sesión de hoy la proposición franco-inglesa, la que fué aceptada por los demás miembros del Consejo.

Esto significa que, mediante una serie de declaraciones hechas ante el Consejo, probablemente el jueves los miembros de la Liga quedarán en libertad de reconocer la conquista de Etiopía por Italia sin necesidad de que ese asunto se ponga a votación.

Wilhelm Munters, ministro de Estado de Latvia, como presidente del Consejo, hará el resumen de las declaraciones y el pleito se dará por terminado.

Ato L. Taezas, pequeño delegado etíope, estará presente en esa reunión del Consejo y se le permitirá que pronuncie un discurso de protesta.

Litvinoff dirigió un terrible ataque a la política anglo-francesa tan pronto como se abrió la 101 sesión del Consejo.

La reunión, que duró tres horas, había sido convocada para tratar de la agenda, y dos diplomáticos etíopes, Taezaz, delegado permanente designado el viernes último por el desterrado emperador Hailé Selassié, y Ato Ephrem T. Mednen, delegado auxiliar, tomaron parte en la primera fase de la sesión.

Cuando el Consejo entró a ocuparse de otras cuestiones—entre ellas la apelación del Gobierno de Barcelona contra la supuesta intervención extranjera en España, y la apelación de China contra la agresión japonesa—fueron excluídos los delegados etíopes.

Litvinoff dijo a los delegados que cualquiera que sea la solución que se dé al asunto del reconocimiento de la conquista italiana de Etiopía, el mundo la interpretará como la confesión del fracaso por parte de la Liga de las Naciones para mantener sus obligaciones.

Tytus Komarnicki, de Polonia, aunque partidario de la proposición franco-británica, combatió lo que calificó de «política de pasillo» y protestó de que se haya convocado al Consejo de la Liga de las Naciones para que se limite a sancionar las decisiones tomadas por Francia y la Gran Bretaña.

Litvinoff mató prácticamente el movimiento que se había iniciado por algunos miembros de la Liga, a fin de que se citara a la Asamblea, diciendo que estaba convencido de que sólo serviría para prolongar la agonía.

Los estadistas ingleses y franceses temían que se demorase la aprobación en el caso de que se decidiera convocar a la Asamblea.

En la sesión pública que celebrará mañana el Consejo, el secretario de Relaciones Exteriores de la Gran Bretaña, vizconde Halifax, hará unas declaraciones acerca del pacto entre Italia y la Gran Bretaña.

Los ingleses invitaron a Julio Alvarez del Vayo, delegado del Gobierno de Barcelona, a que presentase su apelación mañana mismo, pero el ministro de Estado rojo se negó a hacerlo quedando, por lo tanto, libre el camino para tratar de la apelación de China pidiendo ayuda contra el Japón como el asunto más importante de la agenda para mañana.

La opinión más generalizada en Ginebra es que ni China ni los rojos españoles lograrán ninguna ayuda concreta de la Liga.

La cuestión española será tratada en la Liga de Naciones, después del miércoles, sólo en forma teórica

Lord Halifax hará el martes una declaración sobre el Pacto anglo-italiano. Destacará la importancia que tiene para el mundo, la restauración de las relaciones entre Roma y Londres

GINEBRA, mayo 9. (Havas).—La primera jornada de la S. de las N., estuvo consagrada, por el Consejo, como de ordinario, al arreglo de las cuestiones de procedimiento. En el curso de una larga sesión secreta que duró tres horas, los delegados trazaron definitivamente la orden del día de las deliberaciones.

Aparte de otros puntos de poca monta, figuran los siguientes asuntos:

(1) Petición de auxilio del gobierno rojo de Barcelona; (2) apelación del gobierno chino contra el Japón; (3) consecuencias de la situación actual del problema etiópico; (4) neutralidad suiza; (5) proposición de Chile para la reforma del pacto.

Se agregaron, además, algunos otros temas de poca importancia, entre los que figuran los siguientes:

Examen del relatorio de la comisión consultiva sobre cuestiones sociales, composición del comité de tránsito, clausura del instituto cinematográfico, en favor de la adopción de un régimen mejor.

Lord Halifax, después de haberse expuesto en líneas generales el cuadro de la situación, expuso que el martes a las 11 de la mañana hará una declaración respecto al nuevo pacto italo-británico.

En la exposición habrá de insistir particularmente sobre el alcance de las negociaciones de Roma, insistiendo en la importancia que tiene para el mundo la restauración normal de las relaciones entre las dos principales potencias del Mediterráneo. Se sabe que los delegados franceses, que ya tienen ajustada su posición, en virtud del acuerdo que se celebró en Londres, se asociarán a las declaraciones de Halifax.

Por su parte, el embajador de China en Londres, Wellington Koo, que representa a su país en Ginebra, leerá una declaración exponiendo que el Japón ha violado los artículos 10, 11 y 17 del pacto de la S. de las N.

El problema de Etiopía no comenzará a tratarse sino el martes por la tarde.

Y en la sesión secreta de hoy, la cuestión del procedimiento que habrá de seguirse, dió origen a tercas deliberaciones. La proposición de Lord Halifax, tras de laboriosas discusiones, fué aceptada.

La proposición de Litvinof, destinada a obstruir, fué desestimada.

La cuestión española no se tratará antes del miércoles. Como, en apariencias, las delegaciones han optado por discutir los asuntos dentro de un espíritu realista, no se cree que se vaya más lejos de la apreciación teórica del asunto, para dar paso al acuerdo anglo-italiano, que contiene una resolución inmediata, a lo cual no llegaría jammás la S. de las N. en sus debates y disquisiciones.

Roosevelt y Hull han sancionado el embargo de armas

De la entrevista sostenida por ambos se deduce que no será alterada esta política

WASHINGTON, mayo 9. (AP).—La conferencia presidencial con el Secretario Hull y los líderes del Congreso no ha producido ninguna señal de que el gobierno esté dispuesto a apoyar la resolución de Nye sobre el levantamiento del embargo contra las armas y municiones destinadas a España.

Por el contrario, el Representante Sam Rayburn de Texas, líder democrático en la Cámara, salió de la Casa Blanca con la declaración de que personalmente se opone terminantemente a que se modifique la ley de neutralidad en estos momentos.

La proposición para el levantamiento del embargo se hizo recientemente por el Senador Gerald P. Nye después que muchos amigos del gobierno rojo de Barcelona se habían dirigido al Departamento de Estado y a los miembros del Congreso a fin de que se autorizaran los embarques de armas.

Sostienen los amigos de los rojos que la actual política de neutralidad americana perjudica al gobierno de Barcelona.

Rayburn dijo que la resolución Nye fué mencionada «incidentalmente" nada más durante la conversación de los líderes del Congreso con el Presidente. El Secretario Hull manifestó a los repórters que había tratado con Roosevelt de asuntos de rutina.

El Secretario de Estado dijo en su conferencia con la prensa que el departamento de Estado estaba prestando gran atención a las declaraciones que hará en breve al Presidente Key Pittman, de la Comisión de Relaciones Exteriores del Senado, acerca de la resolución de Nye.

Se negó a indicar el carácter de tales declaraciones.

Prevalece la impresión en el departamento de Estado de que el memorándum no sacará conclusiones directas acerca de los méritos de la proposición

EXIJA el Suplemento en ROTOGRABADO con esta EDICION

M.E.C.D. 2016

"EL CICLO CONSTITUYENTE, SIN RETARDOS Y SIN PRETEXTOS, ES UNA REALIDAD", DOCTOR ALONSO PUJ

POLITICA y POLITICOS

HACIA LA UNIDAD MORAL

Después de las últimas palabras del Coronel Batista, en que anunciaba la suspensión o paréntesis del Plan Trienal, para satisfacer a los deseos de las oposiciones, de remitir las reformas económico-sociales al nuevo Gobierno que surja de la Asamblea Constituyente, o tras ella y por su consecuencia; después del compromiso adquirido por el Jefe del Ejército, respaldando las seguridades que tenía reiteradas el Gobierno acerca de las medidas previas a la convocatoria (reorganización de los partidos, rectificación del censo y Código Electoral definitivo) no parecía que las oposiciones necesitaran, ni pudieran recibir, otras garantías, puesto que quedaban satisfechas sus demandas. Y, tan era así, que la extrema izquierda no fué remisa en manifestar su confianza y satisfacción de llevarse a cabo tales promesas.

Pero ayer dió a la Prensa el Presidente del Senado, doctor Guillermo Alonso Pujol, unas declaraciones que hemos recogido en esta misma página con verdadero beneplácito, porque van más allá de la convivencia política, de la «conformidad» o «conformación» que, desentrañando ese vocablo, dijimos se necesitaba para que la Constituyente pudiera «conformar» la República.

En sus declaraciones, el doctor Alonso Pujol va más lejos, pues no sólo trata de lograr la convivencia, sino la cordialidad política con alcances nacionales, para que, sin perjuicio de que cada sector o coalición, o «frente único» mantenga sus características, credos o ideologías, aporte con su presencia, demandas o sugestiones, los elementos necesarios para que la obra de la Constituyente sea lo más acabada posible y, sobre todo (y ésta es la idea fundamental del doctor Alonso Pujol) para que todos los cubanos se sientan responsabilizados con la obra y, una vez terminada, ningún sector pueda sentirse ajeno a ella ni eludir el mandato imperativo que ha de constituir como contentivo de la soberanía nacional.

Toda la primera parte de las declaraciones, del manifiesto más bien, del Presidente del Senado (cuyo firme tono revela compenetración con el Gobierno y solidaridad con el Congreso) se dedica a exponer cómo los legisladores, por virtud de los acontecimientos políticos, pudieron asumir facultades constitucionales y no lo hicieron, dejando tan alta misión a una Asamblea especialmente convocada, como ya es indiscutible que va a realizarse. Y, en este aspecto, justo es reconocer que Senado y Cámara de Representantes han manifestado respetos supremos a los principios democráticos, aunque, en los procedimientos comiciales, tan unipersonales, más de una vez hayamos tenido que lamentar lo contrario. O sea que, ante las palabras del doctor Alonso Pujol, hemos de reconocer el respeto de los cuerpos legislativos, como cuerpos (que es, acaso, lo que más importa) aunque para llegar a ellos los hombres hayan usado de todas las armas.

Y la otra mitad del manifiesto, el doctor Guillermo Alonso Pujol lo convierte en llamada a una armonía de los poderes políticos, morales y económicos, sin distinción de matices, incluyendo en «las fuerzas políticas, sociales, económicas e intelectuales de la nación», a los partidos de representación congresional, a los contrarios y aun a los enemigos, para que, dice el doctor Alonso Pujol: «en una previa exposición de sus demandas acerca de las medidas legislativas que habrán de elaborarse, con vistas a la Constituyente, fundemos una unidad moral sobre la concordia cívica».

El llamamiento es tan claro, tan leal, tan oportuno y de tan alto espíritu; abre tan ancho campo a los sentimientos patrióticos, pone tan lejos de los ánimos la idea venenosa predominante en la Política, la del lucro personal, que nos parece este documento, escalonado en afirmaciones cordiales sobre las manifestaciones del Gobierno primero, y del Coronel Batista después, lo más transcendental, constructivo y, más que eso, creador, que se ha realizado en Cuba desde aquella Constitución de 1901, hoy repudiada, pero que entonces constituyó una lumbrarada patriótica en que nuestros viejos libertadores quemaron para luminaria de la Cuba naciente, sus más nobles sentimientos románticos.

Dice el doctor Alonso Pujol que «la ciudadanía está en pie». La ciudadanía se ha puesto en pie ahora. Y el que no la siga, asumirá una gran responsabilidad.

Hoy deberá presentarse a la firma del Honorable Presidente de la República una ley de indulto a los infractores del Artículo 14 del Decreto 333 9 de Noviembre de 1935, que trata «exclusivamente» de la presentación e planillas para el cobro del impuesto del Uno y Medio por Ciento.

El Honorable Presidente de la República debe sancionar con su firma ley, que repara la injusticia de la casi totalidad de nuestras leyes fis-es, productoras de delincuencia contra la voluntad de los contribuyen-, por sus complicaciones y nebulosidades.

En esa ley se indulta, únicamente, a los infractores por desconocimiento, que habiendo pagado el principal del impuesto, algunos los recar-os por retrasos, resultaban delincuentes, además, por no haber presentado las planillas, de cuyo deber los inspectores ni las Zonas Fiscales informaron jamás; pues no se explica que contribuyentes que pagaron durante dos años, al cabo de ellos se encontraran con que habían delinquido y debían pagar 25 pesos de multa por cada mes.

Y como el desconocimiento es, por lo general, de los pequeños comerciantes y casi todos del campo, la involuntariedad es manifiesta.

Sabemos que el doctor Giménez Lanier es partidario, por justicia y por conveniencia económica para el Estado, de ese perdón; así lo ha manifestado, en distintas ocasiones con un clarísimo juicio, y sin duda informará favorablemente al Jefe del Estado para que él quite, con su firma, el fantasma del embargo y destrucción a la casi totalidad del pequeño comercio del interior.

JOAQUIN ARISTIGUETA

PALACIO

Consejo de Secretarios

Se informó en Palacio que hoy martes en horas de la mañana celebrará sesión el Consejo de Secretarios.

El Senador Saladrigas

Manifestó a los repórters el senador Carlos Saladrigas que el Conjunto Nacinal Demcrático se está preparando para concurrir a las elecciones de Constituyentes donde demostrará su pujanza.

El doctor Saladrigas se entrevistó con el señor Presidente de la República.

Asuntos particulares

La doctora Margarita Guerra, consejera provincial de la Habana se entrevistó con el Jefe del Estado para asuntos particulares.

Rafael Zervigón

Para darle las gracias por la designación del doctor Luis Galainena para director del hospital de Güines, visitó al Jefe del Estado el representante Rafael Zervigón.

Un indulto

El representante Martín J. Pino, solicitó del Presidente el indulto del penado Clemente Morales.

El Senador Campanería

Para interesarse por la sanción del proyecto de ley creando una Escuela Profesional de Comercio en Matanzas visitó al Presidente el senador Ricardo Campanería.

El señor Campanería es autor del expresado proyecto, aprobado por el Congreso.

El Senador Pedraza

Para interesarse en la designación del nuevo Magistrado para la Audiencia de Santa Clara estuvo en Palacio el senador Octavio Pedraza.

El señor Manuel Benítez

Para solicitar la construcción de un acueducto en Pinar del Río y caminos rurales en dicha provincia se entrevistó con el señor Presidente el coronel Manuel Benítez, quien manifestó que la fiesta liberal pinareña había sido más que un homenaje a su persona una demostración de la pujanza del Partido Liberal al iniciarse la propaganda de la Convención Constituyente.

La Avenida de los Mártires

Para solicitar la terminación de las obras de la Avenida de los Mártires en la ciudad de Camagüey se entrevistaron con el Presidente los señores Jorge Artola y Cirilo Rodríguez.

El Secretario de Justicia

Con el señor Presidente despachó asuntos de sus Departamentos el doctor Enrique Alonso Pujol, Secretario de Justicia e interino de Defensa.

Los presupuestos

Para tratar sobre la confección de los próximos presupuestos y la modificación de algunos tributos vigentes conferenciaron con el Jefe del Estado el Presidente del Senado doctor Guillermo Alonso Pujol y el Secretario de Hacienda doctor Giménez Lanier.

El doctor Alonso Pujol dijo a los repórters: «El Congreso discutirá un proyecto de presupuestos nuevos.»

Y el doctor Giménez Lanier manifestó: «Venimos bordeando y redondeando los problemas nacionales con objeto de resolverlos. Esa es nuestra misión.»

Maximiliano Smith

Para tratar asuntos relativos al Instituto Antituberculoso se entrevistó con el Jefe del Estado el presidente de dicho organismo doctor Maximiliano Smith.

El Presidente de la Audiencia

El Presidente de la Audiencia de la Habana doctor Mario Montero se entrevistó con el Jefe del Estado.

Empleados de las Juntas Electorales

Numerosos empleados de las Juntas Electorales concurrieron ayer a Palacio en solicitud de que se les abone sus haberes atrasados.

Se les informó que, muy en breve, la Secretaría de Gobernación procederá a ello.

Asociación de Compañías de Seguros

El señor Presidente recibió ayer la visita de una comisión de la Asociación de Compañías de Seguros la cual se interesó sobre la legislación y demanda que en forma alguna el Congreso deja de abordar y resolver tan importante materia.

La comisión estaba integrada por los señores Nicolás Castaño, G. Parajón, G. García Tuñón, Blas Casares, M. Santamarina y Virgilio Ortega.

FICO CRUZ, OPERADO

El señor Federico Cruz, destacado político del partido Demócrata Republicano en Guane, ha sido sometido a una intervención quirúrgica.

Estimadísimo en todo el término en que desarrolla sus actividades, a la clínica El Divino Protector, donde se encuentra, acuden a diario muchas personas a interesarse por su estado de salud.

Fico Cruz, como le llaman en la intimidad, se siente bien, por lo que atiende personalmente a los visitantes.

Le deseamos un rápido y total restablecimiento.

Nuevos recursos a los que no se acompaña fianza

Son 26 y se cree que han de ser denegados. Lista de los rechazados últimamente

En la tarde de ayer el Dr. Carlos Jiménez de la Torre, letrado director de los señores José Agustín Martínez, Miguel Angel Céspedes y Miguel Angel Cisneros, estableció veintiséis recursos de inconstitucionalidad contra otras tantas resoluciones de la Sala Primera de lo Civil de la Audiencia que denegó a dichos recurrentes la admisión de veintiséis demandas contra el resultado de las elecciones en todos y cada uno de los Colegios de los Términos Municipales de la Provincia de la Habana, cuya nulidad interesan. Los repetidos recurrentes no acompañaron a dichos recursos la fianza de $2,000.00 que señala el Código Electoral de Emergencia para entablar las citadas controversias de inconstitucionalidad, por lo que se estima que las demandas no serán sustanciadas.

La citada Sala Primera dió a conocer en las últimas horas de la tarde resoluciones por las que no se admiten los siguientes recursos: del señor Ramón Rentería, contra el resultado de los comicios en cinco colegios de la misma; y del señor José Manuel Alvarez Cabrera, candidato a Representante por el Partido Popular, contra treinta y seis colegios de la Habana y nueve de Marianao.

En cuanto a estos últimos recursos, los del Sr. Alvarez Cabrera, el Magistrado doctor Ramiro Castellanos formuló interesante voto particular manteniendo el criterio de que las reclamaciones del repetido Sr. Alvarez Cabrera deben ser admitidas por cumplirse en las mismas estrictamente con la totalidad de los requisitos del Código Electoral de Emergencia y la jurisprudencia del Tribunal Supremo.

Un éxito la fiesta organizada por la Legión Estudiantil

Se llevó a cabo el domingo en el Teatro Verdún. Un inspirado discurso del joven Almiñaque

Anteayer domingo, a las nueve de la mañana, celebró la Legión Estudiantil de Cuba su primer acto público en el teatro Verdún.

En coincidencia notable con el señalado Día de las Madres que estableciera el inolvidable periodista Víctor Muñoz, dicho acto constituyó casi un homenaje sentido y vibrante a nuestra madre común: la Patria.

Un nutrido público aplaudió con vigor la exhibición de las banderas nacional y de la Legión con que fué iniciado el acto, realizado ello por una gentil señorita miembro de la Legión y hija de sus afiliados.

Inmediatamente después de iniciado el acto, el secretario de la Legión, señor Conrado Almiñaque expuso con elocuentes palabras los anhelos patrióticos de la Legión, haciendo resaltar cómo la insidiosa campaña marxista en el mundo, considerado este problema en general, y en Cuba dándole un carácter particular, va destruyendo los sentimientos e instituciones sobre los cuales descansan las nacionalidades.

Como la fe religiosa es atacada sistemáticamente por el marxismo, por considerarla un elemento indispensable para la conservación de los ideales patrióticos, porque la juventud que adopta una actitud atea frente a la vida, su espiritualidad es un fácil elemento de deformación para introducir doctrinas y prácticas cuyo fin inmediato es la creación de una lucha de clases que destruya la unidad espiritual en el hombre y que conduzca insensiblemente a la Internacional del proletariado.

Que la juventud cubana no debe reconocer fueros de trabajo o intelectuales, sino un solo tributo, un solo orgullo, una sola emoción: la cubanidad.

Fué muy aplaudido el señor Almiñaque en su vigorosa peroración a los cuales unieron los asistentes, de manera unánime, el saludo de la Legión: el brazo en alto, la mano firme en gesto marcial de saludo honrado y sincero.

A continuación de las palabras del señor Almiñaque, fueron llevados al lienzo unos films relacionados con los últimos acontecimientos mundiales, así como también una interesante comedia: «El Veneno del Cine», y la formidable producción de la UFA «Juana de Arco», la que fué epilogada con unos documentales sugestivos de la guerra española y de la reconstrucción que rápidamente se opera en la España Nacional.

Dos proposiciones del edil Rodríguez Lanza

No hubo sesión ayer en el Ayuntamiento, ya que sólo doce señores concejales respondieron al pase de lista.

El laborioso edil, señor Narciso María Rodríguez Lanza, aprovechó la oportunidad, no obstante, para entregar copias de sus últimas proposiciones de acuerdos, que se contraen, una, a solicitar un crédito de cinco mil pesos con destino a un concurso para erigir en la Avenida del Puerto un busto al gran patriota «Perucho» Figueredo; y otra, interesando la modificación de distintos aspectos de la vigente Ley de Impuestos Municipales, que como todos saben adolece de muchos defectos.

Para esta última finalidad, se abrirá un período de 120 días hábiles a fin de que las Asociaciones y Corporaciones, así como todas las demás clases afectadas por dicha Ley, presenten sus sugestiones sobre las reformas a introducir en su texto.

LESIONADO UN CHOFER AL CHOCAR UN OMNIBUS Y UN CAMION EN MONTE Y PILA

En la esquina de Monte y Pila, chocaron anoche el ómnibus 495, de la ruta 20, que conducía Francisco Alonso Guerra, vecino de Real 143, en Marianao, y el camión 85,800, manejado por Paulino Herrera González vecino de Antonio Rubio, en Pinar del Río.

A consecuencia del accidente resultó lesionado grave el conductor del ómnibus David López Gamallo, de 45 años, vecino de Zaldo 32.

Presentados los choferes ante el Juez de Guardia doctor Godoy, después de prestar declaración, ingresaron en el vivac.

El artrítico debe practicar **mensualmente** su cura de

PIPERAZINA MIDY

Este es el medio más seguro para él de preservarse contra los ataques de gota o de reumatismo

LA PIPERAZINA MIDY

depura la sangre (expulsando el ácido úrico que contiene), **limpia** los riñones, clarifica las orinas espesas o turbias y activa las funciones digestivas

De venta en todas las Farmacias y Droguerías
LABORATORIOS MIDY, 67, AV. DE WAGRAM, PARIS-17

MOVIMIENTO POLITICO

FIESTAS EN HONOR DE UN CANDIDATO MATANCERO

Nuestro amigo, el Dr. Ricardo Haza Guerra, distinguido galeno que ejerce en la Habana, «nos informa que durante el actual mes de mayo se celebrarán varias fiestas políticas en Matanzas en honor del doctor Fernando del Villar, candidato a la Alcaldía de la ciudad yumurina por los liberales.

El doctor Haza Guerra llevará una excursión a Matanzas amigos políticos residentes en la Habana, ya que él viene laborando con mucho entusiasmo por las aspiraciones del doctor Fernando del Villar.

LIBERALES DE PLACETAS

PLACETAS, mayo 9. (Por telégrafo, al DIARIO). — El Directorio Renovacionista Liberal, que preside el Dr. Juan Espinosa, en sesión de hoy acordó por unanimidad adherirse a la proposición hecha en el banquete que tuvo efecto en honor del Coronel Benítez en Pinar del Río, por la que se apoya la candidatura del Coronel Fulgencio Batista como candidato presidencial, por estimar el Directorio que encarna los ideales del Liberalismo y virtualiza la conjunción del mayor núcleo electoral de la República. — **B. Banga,** corresponsal.

LOS RECURSOS DE LOS CANDIDATOS ORIENTALES SON CONOCIDOS POR EL TRIBUNAL SUPREMO

De hoy a mañana serán dadas a conocer por la Sala de lo Contencioso-administrativo y de Leyes Especiales del Tribunal Supremo las sentencias dictadas en los recursos planteados por varios candidatos de la Provincia de Oriente contra el resultado de los pasados comicios.

Hoy, precisamente, deberá celebrarse ante la citada Sala, la vista del recurso del candidato Sr. Leopoldo Ariza, que combate la nulidad decretada en dos colegios del barrio Dorados del Término de Palma Soriano.

Y para el día 13 del actual ha fijado la vista del primer recurso de la provincia habanera: es el de la apelación entablada por el Dr. José Emilio Cartaña, candidato del Partido Social Demócrata contra resolución de la Sala Primera de lo Civil de esta Audiencia que denegó la sentenciación de su demanda de nulidad de quince colegios del Término habanero.

TRES MUJERES SUFRIERON QUEMADURAS AL ESTALLAR UNA BOTELLA DE GASOLINA

En el Segundo Centro de Socorro fueron asistidas anoche de graves quemaduras diseminadas por el cuerpo, Celestina Delgado Sotolongo, de 54 años, y sus hijas Hilda y Estrella García Delgado, de 17 y 7 años de edad, respectivamente y vecinas de Puerta Cerrada número 83, que se ocasionaron casualmente, en el patio de su domicilio, al estallar una botella que contenía gasolina, en los momentos que limpiaban un bastidor.

PRONTO SE CIERRA
EL NUEVO
DIRECTORIO TELEFONICO

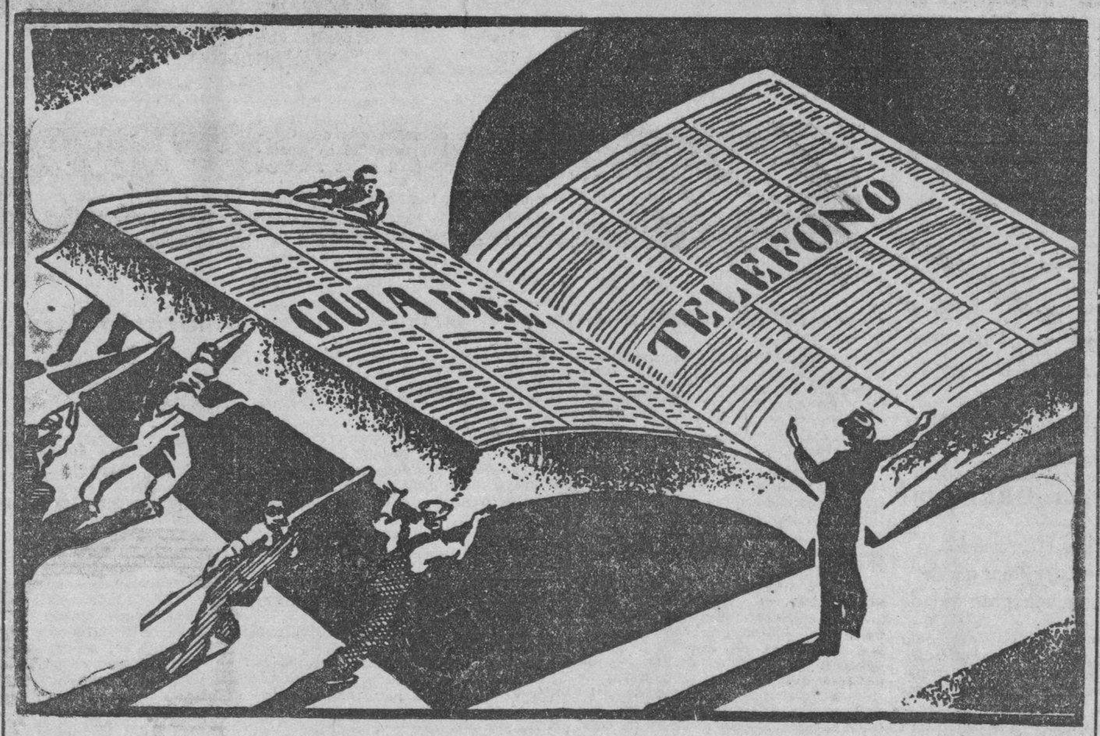

.....pero todavía está usted a tiempo para comprobar si aparecen adecuadamente insertados en las **Páginas Amarillas,** su nombre, servicios que usted ofrece, marcas registradas o las mercancías que vende.

Recuerde que el Directorio se edita cada **seis meses** y que **su nombre y su número no aparecerán** durante este tiempo, si no solicita su teléfono con anticipación.

Visite nuestras oficinas o llámenos al A-0715 y le atenderemos con prontitud.

CUBAN TELEPHONE COMPANY

EL PRESIDENTE DEL SENADO HACE UN LLAMAMIENTO A LOS PARTIDOS DE LA OPOSICION

Extiende su llamada a los que siendo adversarios de este Gobierno, tienen representación en el Congreso. Ahora debe abrirse, sin más tardanza, la ruta de la Constitu

El doctor Guillermo Alonso Pujol, Presidente del Senado, en unas declaraciones que nos remite, hace un llamamiento en nombre de su alta autoridad congresional a los partidos que no se encuentran representados en el Congreso, y a aquellos otros que en el Parlamento son adversarios del Gobierno, para acordar, en un ambiente de concordia cívica, todas las medidas que deberán elaborarse con relación a la Asamblea Constituyente. Basta enunciar ese tema central de las declaraciones del doctor Guillermo Alonso Pujol, para comprender toda la trascendencia que comportan las mismas, como documento político, como línea de conducta, como realización nacional.

He aquí ahora, íntegras, las declaraciones hechas por el Presidente del Senado. Dicen así:

El Congreso de la República, con firme resolución, recogiendo los anhelos del pueblo mantenidos durante un decenio, inscribe en un cuadro que será histórico la etapa constituyente. Ante un hecho que cristaliza con vigorosa plenitud, sería injusto imputar a la formación legislativa surgida de las urnas de mil novecientos treinta y seis, un desvío o un olvido de sus deberes fundamentales. Mi alta investidura—y en este instante hablo a tono con ella—me obliga a pronunciamientos sin sentido partidarista. Sin embargo, nadie desconoce que al reanudarse la función parlamentaria el seis de abril de mil novecientos treinta y seis, fué la representación del CND en el Senado la que días después depositó sobre la Mesa de dicho Cuerpo una moción que era una demanda expresa y categórica para convocar la Asamblea Constituyente, y a cuyo documento se adhirió aquel con definitiva unanimidad.

La Ley Constitucional de once de junio de mil novecientos treinta y cinco, que, fuera de determinadas conquistas revolucionarias como son, entre otras, el principio de la retroactividad de las leyes civiles en interés público, la independencia del Poder Judicial y el establecimiento del electorado femenino, sigue los mismos lineamientos del Texto de 1901, erigía el escollo del artículo 115, tan controvertido, por su carácter de limitación. Un Congreso nato, soberano, asegurada su insospe- legitimidad por el sufragio, pu- ber absorbido la esencia de un constituyente. No lo hizo, y el- nor, que es una ofrenda ha- mejores derechos de la demo- no puede serle regateado. Por e- trario, construyendo una ver- técnica de la responsabilidad ca, se ajustó a los términos fi- dos de esa Ley Constitucional redactar el proyecto de refor- que venía obligado lo hizo c- declaración inequívoca de so- ese Texto a las decisiones de Constituyente dotada de indo- ble soberanía. Hizo más dicho- greso: se unió en un compro- lemne con la Nación para rea- lizar el estado de conciencia an- a la Constituyente con la el- ción de un programa de leyes, ellos el Código Electoral y la puración del Censo, aprobados hace tiempo por el Senado y cuales la Cámara le prestará diata atención.

Esta línea de rectitud no se quebrado. Su proyección aspira a gar a la entraña del pueblo, que la Constituyente tiene est- nificado: reafirmación de la so- nía popular para establecer y fi- car el Estado sobre sus indes- bles bases jurídicas.

Acaso la proyectada Constitu- se aplazó durante un momento retardo no se produjo por in- congresional. Surgió por la dad de renovar una de las s legislativas, cuyo hecho inflexi- mo mandato constitucional, re- respaldo de una sentencia en- del más alto Tribunal de J- Esa rama legislativa, la Cámara una elevación que la enaltece bió inmediatamente las voces cas para proceder a una obedi- de tal suerte que un Poder del do, el que hace las leyes, se inclina respetuoso ante otro Poder del tado, el que las interpreta.

Vencido ese lapso se abre, sin tardanza, la ruta constituyente Congreso puso al edificio sus pi- ros sillares. Ahora, coronará la para probar a todos, irrebatible- te, que a su sentido del deber ga una conducta de servicio.

Lo primero que aparece al del legislador es que un po- constituyente de esta naturaleza quiere no sólo un aporte al ej- de las legitimidades, sino una ficación del sentimiento nacional se trata de organizarlo sobre inciertas, porque el derecho de serlo cuando se pervierte o se ma, y el sentimiento nacional todos los respetos, ya que equivale una síntesis patriótica, que exa- las negaciones.

Cuando hablo de esta suerte- es excesiva ambición declarar hago en mérito de mi más alta ridad congresional—pienso en los partidos, sectores o núcleos en los últimos tiempos, de una vinculación, han mantenido llardamente un reclamo, por t- están más obligados que nadie ejercicio de las colaboraciones dibles. Los abstencionismos no nunca un sentido vital. No lo especialmente, cuando un pueblo dispone a ser el artesano entusi- de su ordenamiento jurídico y a porvenir.

Los pueblos y los partidos s- siempre obligados a elegir en pr- cia de los grandes momentos hi- cos. Y no hay abdicación, sino tímulo y mejoramiento, cuando- elige la reforma profunda y se a- te de la aventura superficial.

El ciclo constituyente, sin re- sin pretextos, es una realidad. El bierno actual ha situado el pro- Las últimas declaraciones del nel Batista—invitación generosa paz—cuya acción tesonera en a la celebración de la Gran Asam- blea ha sido la de un precursor do y la de un mantenedor infle- ble, le han implantado al ho- constituyente una garantía ejem- El Congreso avanza resuelto hacia formación de este magno acon- miento histórico. Y la ciudada- está prácticamente en movimien- porque sabe que se enfrenta a ra- racidades absolutas y no a m- argucias. No es, pues, hiperbó- decir que para el logro de ese ob- vo irrecusable, deberán estable- relaciones sinceras y eficaces e- el Estado y las fuerzas políticas ciales, económicas e intelectuales la Nación. Pudiera decirse aún esta armonía se purificará cuando concurso de todos actúe como significación de poderes morales torno del vasto empeño.

La realización de la Asam- Constituyente permite a los cuba- de buena fe la posibilidad de re- carse. Esta explicación se hace responsable porque será por el c- no constitucional, esto es, por re- bos de afianzamiento democrático.

Con esta sincera convicción, hoy un llamamiento—a reserva de lo decidan las agrupaciones políti- que integran la mayoría congre- nal—a los partidos y grupos que se encuentran representados en Congreso, y a aquellos otros que el Parlamento son adversarios del Gobierno, para que, en una pro- exposición de sus demandas acer- de las medidas legislativas que brán de elaborarse con vista a Constituyente, fundemos una unidad moral sobre la concordia cívica. Con- fío que estas palabras serán aco- chadas. Confío que está solicitud rá oída, puesto que un pueblo no hace homogéneo y fuerte, cuando arroja voces irritadas o escépticas a la calle, sino cuando se dispone, con un sentido de solidaridad patriótica, a fijar un pensamiento y su ideal en una Constitución.

Guillermo Alonso Pujol.

MAÑANA SE REUNE EL COMITE CENEDISTA DE LA CAMARA

El Comité Parlamentario cenedista de la Cámara ha quedado convocado para las once de la mañana del miércoles.

Los integrantes del Comité han sido citados.

Ayer se efectuó un cambio de impresiones entre Representantes acordándose citar.

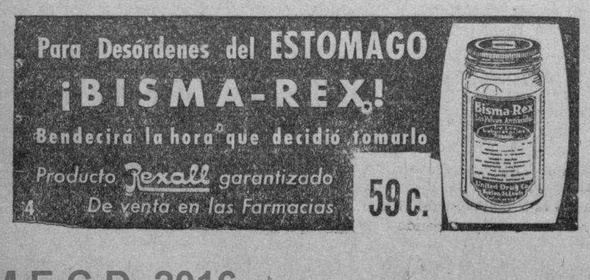

M.E.C.D. 2016

AL CHOCAR CONTRA UNAS PIEDRAS COLOCADAS EN LA VIA, SE VOLCO EN CASA BLANCA EL TREN DE HERSHEY

NO DEBEN EXISTIR EN EL PUERTO HABANERO MAS QUE LOS SINDICATOS QUE SEAN NECESARIOS

JEFES DE LA SECRETARIA DEL TRABAJO CELEBRARAN, A BORDO DEL "ORIENTE", UNA REUNION

Asistirán el Subsecretario, el Director del Ramo y el Capitán del Puerto de La Habana. No concurren a una cita oficial, 3 delegados de sindicatos. Modificaciones del Decreto No. 798

El próximo jueves, durante un almuerzo a bordo del turbo eléctrico Oriente, de la Ward Line, cedido al efecto, los altos funcionarios de la Secretaría del Trabajo, doctor José Joaquín Chalons, Subsecretario del Ramo, y Juan V. Govea, Director General del Trabajo y con la sola asistencia del capitán del Puerto, se comenzará a abordar el viejo problema que confrontan las empresas navieras con motivo de la existencia de cuarenta y dos sindicatos portuarios, legalmente inscriptos en el Libro Registro de Organizaciones Obreras.

La reunión del jueves será un sólo cambio de impresiones entre dichos tres altos funcionarios del Gobierno y de ella surgirá la acción que ha de seguirse, ya que es del todo punto imposible que existan 42 sindicatos de trabajadores y obreros. Todos ellos tienen relaciones entre sí y por la causa de su existencia, a cada momento surjen serios problemas muy difíciles de solucionar.

La impresión recogida en fuentes semi-oficiales es la de que el Secretario del Trabajo, doctor Portuondo Domenech, tiene el propósito de ver la manera de que la mayoría de dichos sindicatos desaparezcan y se refundan en los que sean indispensables por sus condiciones de trabajo.

No concurren tres delegados citados oficialmente

Disgusto ha causado entre los altos funcionarios de la Secretaría del Trabajo el hecho de que, a pesar de haber sido citados oficialmente, no concurrieron al Despacho del Director del Ramo, señor Juan V. Govea, los delegados obreros señores Francisco Aguirre, del Sindicato Gastronómico; José M. Pérez, de los Omnibus Aliados y, José M. Céspedes, del Sindicato de Construcciones.

Dichos señores, con otros más que concurrieron, han sido citados por el señor Govea con el propósito de reorganizar de acuerdo con ellos, el Negociado de Organizaciones Obreras en el sentido de crear un Registro Especial para tramitar con urgencia todos los expedientes relacionados con los conflictos obreros, para muchos de los cuales la Ley con cede un plazo improrrogable de 48 horas, mientras la tramitación de dichos expedientes, por la forma usual, se demora varios días antes de llegar a su Negociado correspondiente.

En la reunión que debió celebrarse ayer y que por la no concurrencia de dichos delegados no llegó a efectuarse, tomarían parte el Subsecretario del Trabajo, doctor José Joaquín Chalons, el propio señor Govea y los Jefes de los Negociados de Inspección y Tramitación, de Convenios y Crisis y de Pactos y Convenios.

Se ha citado para nueva junta.

Las modificaciones del Decreto 798

Declaró ayer el Secretario del Trabajo, doctor Portuondo, que las anunciadas modificaciones del Decreto Presidencial 798 que regula los contratos colectivos, son simples correcciones.

En cuanto a la transitoria número tres, nos dijo que no tendrá efecto retroactivo y, por lo tanto, se respetarán los preceptos contenidos en los convenios de trabajo suscritos.

Finalmente declaró el Jefe del Trabajo a los periodistas que en relación con las multas impuestas por los inspectores del Departamento por infracción del referido Decreto (798, dejaba en libertad de acción a los jueces correccionales para que dictaran la sentencia que estimaran oportuna.

Los recursos de alzada

Estudia el Jefe del Trabajo un proyecto de Resolución por el que se reglamenta la presentación y posterior tramitación de los recursos de alzada contra Resoluciones del propio Secretario. En dicho proyecto se regularán los requisitos que deben de cumplir las partes interesadas, aquellos otros que fueren de la competencia de las oficinas provinciales ante las cuales se establezca el recurso de alzada, etc.

Problemas pendientes

Bajo la presidencia del señor Carlos Montero Ruga se ha reunido la Comisión Nacional de Cooperación Social, asistiendo la representación del Sindicato de empleados de Oficinas Públicas y Particulares de la Manzana de Gómez y de la Administración de dicho edificio. Trataron y ultimaron todos los problemas pendientes de solución, no llegandose a ningún acuerdo definitivo.

75 checks a otras tantas obreras

Durante su sesión de ayer la Junta Central de Salud y Maternidad aprobó el pago de setenta y cinco checks para pensiones a otras tantas obreras, correspondientes a la Delegación Provincial de la Habana, que importan, en total, la cantidad de $3,424.00.

En horas de la mañana anterior la señora Teresa Merino, tomó posesión del cargo de Delegado a la Delegación Provincial de Salud y Maternidad de la Habana, designada, al efecto, por el claustro de la Escuela Normal de Maestras.

ARMONIAS

POR QUE ESTOY EN EL «DIARIO»

HASTA el año 28 yo fuí individualista. Mi actuación era egoísta y privada. A no ser por mi buena suerte, el problema negro y el hecho de ser un negro me hubieran estorbado en Cuba para labrarme una posición profesional aceptable, sobre todo en el comercio, si no actuaba como un negro vergonzante.

En cambio, desde ese mismo año profeso el colectivismo. Mi actuación es pública y altruista. El objeto de esta campaña colectivista es el problema negro. Su finalidad, contribuir a determinarlo y solventarlo. Esto define dos actitudes y posiciones antagónicas.

Ante el prejuicio blanco, el negro individualista rehuye el problema racial. Clama, como Paul Williams, que no lo miren—a él—como negro. Grita: ¡Sálvese el que pueda! como hu... chillan en su lenguaje los racistas. Unos superándose personalmente cual este notable arquitecto norteamericano. Otros negando sus progenitores. Con tal de medrar, en tierras de forajido se fingirían fieras aunque en realidad fuesen ... Repito que a mí no me azota el racismo. De haberme herido, seguramente me alcanzaría este criterio o bien hubiera tenido que conformarme al colectivismo mucho antes.

El negro colectivista, por lo contrario se enfrenta filosófica y funcionalmente con el racismo. Refuta la imputada inferioridad biológica de su raza. Niega importancia esencial al color de la piel. Ni se ufana ni se abochorna de ser negro. Atribuye el mérito a las buenas cualidades morales, intelectuales y cívicas del hombre. Aboga en vez de inhibirse. Busca la solución del problema racial en la lucidez mental de los blancos y los negros, no en la maniobra de un eclipse. Cree que la solución feliz estriba en la fraternidad humana fomentada sobre la base de una lógica liga de intereses materiales y espirituales de blancos y negros, no en la extinción deliberada y humillante de la raza negra. Sabe que la estirpe negra y la estirpe blanca poseen valores con cuya cooperación mundial se beneficia la civilización y el bienestar generales.

Desde luego que un colectivismo de tan alto quilataje implica una acendrada humanofilia. Por lo mismo yo soy humanófilo antes que razófilo. Creo que el problema negro no es más que un capítulo, y no el principal, del drama humano. Además tengo muy en cuenta los pros y los contras del devenir histórico.

Veo de una parte, la acción de las tradiciones y los intereses retardatarios. De la otra, las reivindicaciones logradas por la acción colectiva a lo largo del tiempo. Suelo tener una explicación de filosofía social para cada reacción retardataria. Suelo también prever la correspondiente reacción progresista que la rectifique y supere conforme a las exigencias del adelanto humano.

Estos problemas los considero con el cerebro y el telescopio, no con el hígado y el microscopio. De aquí que trate sin bilis, sin rencores, sin ..., sin sorpresas ni indignaciones ignorantes el problema negro. De aquí que lo enfoque con sereno criterio científico.

Las ciencias sociales, como las naturales y las exactas tienen sus reglas, sus terquedades, a las que no puede sobreponerse la voluntad humana. Pero el estudio descubre sus leyes, sus armonías y alcanza a dominarlas dentro de ciertos límites. Entre las leyes sociológicas son eminentes las históricas. Ni todos los blancos son iguales ni actúan del mismo modo. Los hay esclavistas, sórdidamente egoístas. También los hay redentores y altruistas.

Mi campaña de prensa tenía que proyectarse en dos direcciones. Hacia los negros, para concretar en ellos la conciencia inteligente y colectiva del problema negro en nuestros días. Hacia los blancos, bifurcada de este modo: A los blancos progresistas para explicarles la nueva mentalidad del negro y gestionar con ellos una renovada liga de intereses progresistas, por el estilo de la rea... en el separatismo. A los blancos tradicionalistas, para demostrarles que a sus propios intereses conviene aceptar las rectificaciones de los tiempos actuales.

Para que esta propaganda fuese eficaz necesitaba yo un órgano de prensa como el DIARIO DE LA MARINA, en cotidiano contacto con todos los elementos de nuestra sociedad. Un periódico mío, o un periódico ... nunca o muy remotamente llegaría a tales manos con la asiduidad necesaria.

Por otra cosa. Para los blancos como para los negros había que escribir de manera amable, interesante. Todo un problemita de táctica. El tono no habría de ser repulsivo a unos ni a otros. Yo necesitaba ganármelos como lectores. Es el busilis de todo esto. Que me leyeran aunque no me creyeran, aunque no me hicieran caso los adversarios de mi tesis.—¡A... me dice hoy este «bobera»! No sabemos lo que es despertar las iras, o peor aún, rozarlas con ideas contrarias a sus viejos criterios a blancos y negros.

... me proponía hacer sectarismo ... patriotismo, progreso, cultura, ... todo sociología. El país no está preparado para un sectarismo revolucionario específico. Mi campaña revolucionaria tenía que ser de principios fundamentales, muy amplios. Un periódico sectario no llegaría a sus secuaces. En mi ... el DIARIO DE LA MARINA incoloro; más bien cordialidad y esto se conjugaba bien con mis necesidades.

Por otra parte, yo no tenía por qué escribir en tono, modo o manera que lastimara los principios del DIARIO. Podría, pues, tratar los más graves problemas de mi tesis sin incompatibilidades con este periódico ... ha sido en los diez años de ... Cuando circunstancias ... han suscitado algún conflicto entre el periódico y yo, siempre se ha resuelto con dignidad y ... entre todos.

... como esta campaña mía no puede ser cosa fulminante, ... un periódico de máxima ..., secular como el Decano. ... yo tenía que decir y estoy ... desde hace dos lustros apa... una sección a la que el DIARIO ... otorgado una generosa y razonable autonomía, sin más limitaciones que contra lo subversivo, y esto ... a mi plan. Para lo sub... hay otros órganos de prensa ... plumas. Si yo poseyera un periódico mío no escribiría en él sino como escribo en el DIARIO. Lo revolucionario es lo que me importa. Creo que todavía queda mucha faena al adoctrinamiento de los «elementos de revolución», y que, por tanto, mi labor tiene aún bien distante su límite.

Renace hoy la esperanza de que una democracia rectificada y plena logre salvar a nuestro país. No quiero restar mi concurso a este nuevo esfuerzo netamente cubano. Y como el DIARIO DE LA MARINA me franquea el camino en la forma amplia y considerada que hemos visto, por eso vine y permanezco en este periódico.

Y, además, porque soy un hombre libre y no me dejo impresionar por las posibles censuras de otras tácticas que respeto; pero que difieren esencialmente de la mía.

Yo aspiro a que el negro actúe con verdadera autonomía mental para que no tenga que responsabilizar a nadie con su porvenir dichoso o desventurado.

Gustavo E. URRUTIA.

Pronto terminarán el cuestionario de los Bonos de O. P.

Entonces se inscribirán en la Bolsa de Nueva York. Para Junio ya circularán

La inscripción de los bonos de Obras Públicas en la Bolsa de New-York, posiblemente no se llevará a cabo sino dentro de unos cuantos días, hasta que la comisión creada por la Ley de Rehabilitación del Crédito Público y los representantes en Cuba del Manufacturers Trust Co., no den término a la labor de dejar confeccionado el cuestionario exigido para la referida inscripción.

Al finalizar el mes actual estará terminada la labor de The American Bank Note para la impresión de los nuevos bonos, los detalles de la cual se están activando, a fin de que estén listos en los momentos de su inscripción en la bolsa neoyorkina y no sufra demora su cotización.

Inscripción de tierras

El sábado pasado han quedado inscriptas en el Registro de la Propiedad de Jaruco, a favor del Estado, sesenta caballerías de que se compone la finca denominada «Santa Teresa», ubicada en aquel término, y la cual desde hace años era usufructuada por particulares.

Rescatada esta finca a favor del Estado, se investiga ahora sobre otra compuesta de quince caballerías en el mismo término, que según los antecedentes aportados a la Dirección Gral. de Consultoría de la Secretaría de Hacienda, es también propiedad del Estado. Tan pronto se aclaren ciertos particulares, será también inscripta a favor del Estado, y después se deslindiará en parcelas que serán entregadas a campesinos pobres.

Se siguen activando los trabajos de los censos. Se sabe que en Guane existen algunos por valor de 60,000 pesos, cuyos réditos comenzarán a notificarse ahora a los deudores, los que hace más de cinco años no pagan intereses.

Reintegrado a su puesto

Por decreto Presidencial se ha dispuesto que el señor Manuel Carballal, funcionario que se encontraba en comisión investigando los asuntos relacionados con los censos del Estado, se reintegre a su cargo titular de Jefe del Negociado de Inspectores de la Dirección de Consultoría, del cual tomó posesión en la mañana de ayer.

La recaudación

Hasta el día 7 de mayo había ingresado en la Tesorería General de la República, por impuestos de todas clases, desde comienzo del año fiscal, 1 de junio de 1937, la cantidad de $67.773.641.29.

Felicitado el Servicio Secreto

El servicio Secreto de la Dirección Gral. del Servicio Central de Pensiones y Jubilaciones de la Secretaría de Hacienda, ha sido efusivamente felicitado por la Superioridad, por los magníficos y numerosos servicios prestados durante el pasado mes de abril, que sentó un gran «record». Durante él levantaron 900 actas, rindieron 145 informes, y otros 143 dirigidos al Director General, señor Pedro León Otaño.

EL MOTORISTA SE LANZO AL EXTERIOR Y FUE APLASTADO POR EL CARRO, PERECIENDO

El accidente ocurrió en la curva El Chalet. La Policía y el Juzgado tratan de determinar si el hecho se debió a un atentado criminal o si fué sólo obra de la fatalidad

En la curva conocida por «El Chalet», en Casa Blanca, ocurrió anoche un accidente ferroviario, en el que perdió la vida el motorista Gerardo Alonso Gotanegra, de 40 años de edad y vecino que era de central número 4, en dicho barrio, resultando lesionados menos graves el asiático Arturo Chong, vecino de San Rafael 14 y Othon López Butari, de 40 años y vecino de Cojimar.

Según aparece de lo actuado por el Teniente Martínez, al mando de la Primera Estación, próximamente a las siete de la noche, salió de Cojímar con rumbo a Casa Blanca, el tren 216, de la compañía Hershey que manejaba Alonso y llevaba como conductor a Rafael Valdés Muñoz, cuando al llegar al lugar de referencia, el carro saltó de los rieles deslizándose por un terraplén y volcándose.

Por la declaración prestada por el asiático Chong, y por el señor López, se sabe que el tren iba con moderada velocidad, cuando inesperadamente tuvo lugar el accidente, pereciendo en el mismo el motorista Alonso, porque se lanzó del tren, y al volcar el carro lo aplastó.

Los heridos fueron conducidos al centro de socorro de Casa Blanca y el cadáver de Alonso, entregado a sus familiares.

El Juez de guardia doctor Urbano Godoy, se constituyó en la bodega «El chalet», iniciando las oportunas actuaciones, disponiendo que el tendido eléctrico que suministra la corriente a los trenes, fuera desconectado, por ofrecer peligro.

Todo parece indicar que el trágico accidente se debió a unas piedras colocadas en los railes, ignorándose si por unos menores, o por manos criminales. Se han dado órdenes a la policía para que realice la correspondiente investigación.

En el lugar del accidente se personaron, entre otras autoridades, el comandante Serra, Inspector del Primer Distrito, iniciando particularmente una amplia investigación, de cuyo resultado informará al Juzgado en el día de hoy.

UN BELLO RASGO

Sin duda alguna nuestro desaparecido compañero y amigo Víctor Muñoz, de muy grata memoria, no se propuso favorecer a los cultivadores de flores cuando lanzó la idea de que se instituyese entre nosotros el Día de las Madres.

Pero sin proponérselo les favoreció en su negocio, porque cada año son más las flores rojas y blancas que se llevan ese día como homenaje filial a la madre viva o muerta, y por lo tanto, son también mayores los ingresos de quienes las cultivan y comercian con ellas.

Esto impulsó a la Asociación Nacional de Propietarios de Jardines a realizar el Día de las Madres un delicado acto en homenaje a la memoria de Víctor Muñoz y como expresión de gratitud por el beneficio económico que vienen recibiendo los cultivadores de flores en esta fecha, gracias a la feliz iniciativa que tuvo aquel popular periodista.

Al efecto una nutrida comisión formada por caracterizados miembros de la expresada entidad y a cuyo frente iba su presidente señor José García, fué el Día de las Madres al Cementerio de Colón llevando flores, muchas flores con los que mediante el concurso personal de todos los componentes quedó cubierto con un artístico tapiz el panteón donde descansan los restos de Víctor Muñoz.

Como dijo el gran Martí: «honrar, honra», pero más en este caso por lo que en sí expresa esa ofrenda floral. Con el Día de las Madres son muchos los giros comerciales que reciben más o menos apreciable beneficio, y sólo el de jardinería ha mostrado, en la referida forma, su gratitud, yendo a depositar unas flores sobre la tumba del hombre por quien se instituyó la fecha consagrada al recuerdo en vida o en muerte de la mujer de cuyo vientre salimos al mundo.

Merece divulgarse el bello rasgo de la Asociación Nacional de Propietarios de Jardines, que seguramente se repetirá todos los años, para ver si sirve de estímulo a otras agrupaciones comerciales e industriales a cuyos componentes favorece también la celebración del Día de las Madres, y entre todas acuerdan perpetuar el recuerdo de Víctor Muñoz en un monumento público, por modesto que sea, aunque con la más popular y arraigada de sus iniciativas puso a salvo del olvido su ilustre nombre.

DESPEDIDA

FRANCISCO J. ALMODOVAR

Embarca hoy con dirección a diferentes repúblicas de la América del Sur, el eminente conferencista español D. Francisco J. Almodóvar, que en el tiempo que lleva entre nosotros, ha sabido conquistarse una respetuosa popularidad, hecha de admiración y de cariño, por su extensa y provechosísima labor.

La España nacionalista tuvo en él un fortísimo adalid, ya que a ella ha consagrado cuerpo y alma, elocuencia y cultura, ingenio y nombre. Se marcha ahora a la América del Sur, porque le han llamado a ella diversas sociedades españolas, que quieren que les dedique varias series de Conferencias científicas. No le lleva interés de ningún género a esta su nueva labor.

—Me han llamado—nos dice—y debo ir...

A continuación añade:

—Y adonde quiera que vaya, va asimismo conmigo mi entusiasmo por la Cruzada Española.

Le deseamos en todos esos pueblos un éxito tan total y un arraigo tan profundo como los que logró en esta República.

ECLIPSE TOTAL DE LUNA

En la madrugada del próximo sábado, 14 del presente mes, tendrá lugar un eclipse total de Luna, visible en toda la República.

Las circunstancias principales del fenómeno son las siguientes:

Entrada de la Luna en la sombra 1 h 57 m. a. m.

Comienzo del eclipse total 3 h 18 m. a. m.

Medio del eclips total 3 h 44 m. am.

Fin del eclipse total 4 h 9 m. a. m.

Salida de la Luna de la sombra 5 h 31 m. a. m.

Contactos de la sombra con el disco lunar:

Primer contacto: 76 grados al Este, medidos desde el punto Norte.

Ultimo contacto: 58 grados al Oeste, medidos desde el punto Norte.

Magnitud del eclipse: 1.1, siendo la unidad el diámetro de la Luna.

Millás, Director.
Observatorio Nacional,
7 de mayo de 1938.

BRILLANTE VELADA CELEBRO EL DOMINGO LA CASA DE ITALIA

En la Casa de Italia, Paseo de Martí Núm. 44, altos, se celebró el domingo último a las nueve de la noche, con motivo del aniversario de la fundación del Imperio, una fiesta a que fueron invitados los fascistas y los simpatizadores del Fascio.

El programa combinado fué excelente. Primeramente cantaron el Himno Fascista Escriche-Pasta, y De-Arango. «Una furtiva lágrima» de la opera «Elixir d'Amore», de Donizzetti y «Questa o quelle», de Rigoletto», de Verdi, merecieron al tenor De-Arango, por sus notables facultades, cálidos aplausos. Luego la exquisita soprano Olga de León Quintana estilizó «Visi d'arte», de «Tosca», de Puccini, con placer demostrado por la concurrencia. Con «Che gelida manina», de la Boheme» de Puccini, interpretada por De-Arango y «Tocca la noite placida», del «Trovatore», de Verdi, por la soprano dramática Consuelo Escriche Pasta, terminó la primera parte del programa, siendo ambos cantantes muy felicitados.

«Non ti conosco piu», película italiana, con Elsa Merlini como protagonista, llenó el resto de la velada.

Esa misma noche fué renovado el carnet por el año XVI a los fascistas, haciendo entrega de sus fotografías y rectificando la dirección de sus domicilios, para evitar irregularidades en el envío de la correspondencia.

Fué una noche de arte y de fervor patriótico que recordarán con gozo cuantos asistieron.

VELADA DE CINE EN LA HISPANOCUBANA

Mañana, miércoles, a las 9 de la noche, se celebrará en el teatro Prado la primera velada cinematográfica del mes en la Institución Hispanocubana de Cultura, con el siguiente programa: «Popeye se muda» (Cartón); «Noticiario» (Fox), y «Los últimos 100 días de Napoleón», de Selecciones Capitolio.

En lo sucesivo, los actos de la Institución, además de anunciarse como hasta ahora en la prensa, se darán a conocer a las 9.15, 9.30 y 9.45 p.m. por la Estación CMCW, en 1.140 kcs.

La próxima conferencia estará a cargo del Dr. Aníbal Ponce, Rector de la Universidad de Morelia, México.

Quedó constituída por el Canciller la Comisión encargada de organizar un gran homenaje al prócer Sarmiento

«La cultura—dijo el Dr. Remos—es mi gran refugio, es propiciadora de alientos y alivio para el alma». Se adoptan acuerdos. La Academia Nacional de Artes y Letras se adhiere

En el edificio de la Secretaría de Estado y bajo la presidencia del canciller Remos, se reunió en la mañana de ayer la comisión encargada de organizar un homenaje continental al prócer argentino Sarmiento, designada por el Consejo de Dirección de la Asociación de Escritores y Artistas Americanos. Estuvieron presentes el Embajador de los Estados Unidos, Mr. J. Butler Wright, el doctor José Manuel Cortina, el doctor Gonzalo Aróstegui, Antonio Sánchez de Bustamante Montoro, Santiago Argüello, Osvaldo Valdés de la Paz, doctor Mario Alfonso, cónsul de Paraguay, Lucas A. Córdova, Canciller de la Legación Argentina y el doctor Pastor del Río, que actuó de Secretario.

Al iniciarse el acto el doctor Remos, después de dejar constituída la Comisión, hizo a grandes rasgos, un estudio de la personalidad de Sarmiento. El doctor Pastor del Río informó de los acuerdos adoptados por el Consejo de Dirección. El doctor Santiago Argüello hizo una proposición sobre el homenaje, que fué aceptada, después de haber sido ampliamente discutida por los doctores Cortina, Valdés de la Paz, Bustamante Montoro y el doctor Remos. Fueron nombrados los doctores Santiago Argüello y Antonio Sánchez de Bustamante y Montoro para que en la sesión próxima que se celebrará el viernes de esta semana, presenten los nombres de grandes escritores que deban representar cada uno a su país respectivo en América.

Los acuerdos adoptados fueron los siguientes:

Primero.—Impresión de un volúmen que represente el juicio de todo el Continente acerca de la múltiple personalidad de Sarmiento, encargándose cada escritor de un determinado aspecto de su vida y de su obra.

Segundo.— La edición de un Canto a Sarmiento, escogido en concurso en el que tomarán parte todos los poetas americanos que así lo deseen y para lo cual se escogerá un tribunal calificador.

Tercero.— Tanto la repartición del libro como la del Poema impreso se harán en solemne acto público, en lugar y fecha que se señalará y en el cual se otorgará al poeta triunfador o a quien lo represente una medalla de oro y un diploma honorífico.

La Academia Nacional de Artes y Letras se ha adherido a este homenaje, según manifestaciones del académico señor Hilarión Cabrisas, en representación del doctor Eduardo Sánchez Fuentes.

DECLARACIONES DEL CANCILLER REMOS

Poco después de terminado el acto, los periodistas encargados de la información del sector diplomático fueron recibidos por el Secretario de Estado, doctor Remos, quien hizo a los reporters las siguientes declaraciones:

"Ha sido para mi un gran honor el haber constituído como Presidente que he sido designado, la Comisión que ha de organizar el homenaje continental al gran prosista, político, educador y sociólogo argentino, Domingo F. Sarmiento.

«Cada vez que puedo prestar mi concurso a una obra de cultura, me siento sinceramente feliz, porque a medida que la vida pasa, va arraigándose más en mi conciencia la convicción de que sólo la cultura es capaz de liberar espiritualmente al hombre. Pueden estar ustedes seguros, amigos periodistas, que la cultura es mi gran refugio, propiciador de alientos y de alivio para el alma».

LA SEMANA DE SEGURIDAD DEL 22 AL 27 DEL ACTUAL

Con la cooperación del Gobierno de la República, del Municipio de la Habana y de prestigiosas entidades, el Consejo Nacional para la Prevención de Accidentes ha organizado la Semana de Seguridad que se celebrará del 22 al 27 del presente mes.

El lunes 23 estará dedicado a la Seguridad del Niño, y entre los actos que se preparan, figura una Convención de alumnos de todas las escuelas públicas y privadas, habiéndose elegido el Anfiteatro Nacional para ese importante número del programa.

En el Salón de Actos de la Secretaría de Educación, cedido gentilmente por el Subsecretario del ramo, doctor Hermida, tendrá lugar una junta hoy a las 4.30 de la tarde con el fin de tratar de todos los actos relacionados con el día de la Seguridad el Niño, y la mejor forma de llevarlos a cabo.

Este aspecto de la labor del Consejo Nacional para la Prevención de Accidentes es eminentemente humanitaria y educativa.

Rendirán homenaje a la memoria del General Agramonte

Con motivo del sexagésimo aniversario de su muerte se organiza una peregrinación

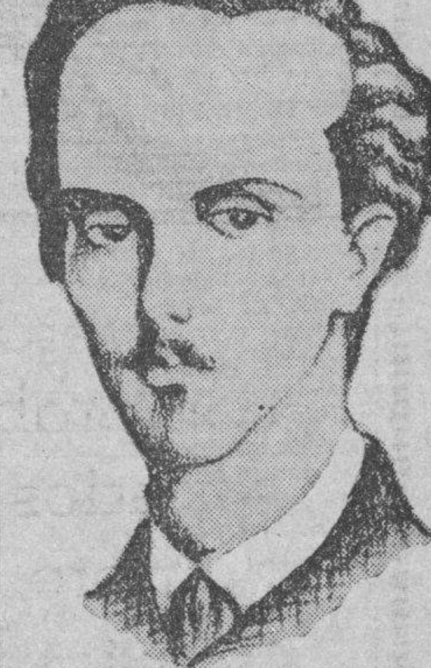

Ignacio Agramonte

Camagüey se dispone a rendir merecido homenaje a la memoria de su héroe el General Ignacio Agramonte La idea de dar a un municipio el nombre del insigne patricio ha sido acogida con gran entusiasmo, y el Comité Femenino Pro Municipio Ignacio Agramonte, de Vertientes, ha organizado una peregrinación a Jimaguayú, que promete ser exponente del fervor que en torno a la figura del guerrero allí caído mantiene el pueblo de Cuba.

Los familiares de Agramonte han sido especialmente invitados al acto, en el cual harán uso de la palabra destacados oradores, exaltando las virtudes patrióticas del gran cubano. Se espera que en el mismo lugar sea lanzado el proyecto de mejorar, como merece la figura del patricio, el obelisco y todos los detalles del emplazamiento que distan de ser dignos de un libertador de tan altos prestigios.

El acto de mañana tendrá, además, la significación de conmemorar solemnemente el sexagésima quinto aniversario de la caída de Agramonte, que fué abatido en los campos de Jimaguayú.

La empresa propietaria de los centrales inmediatos—Agramonte y Vertientes entre ellos—se ha sumado al homenaje, poniendo a disposición del público que quiera concurrir al acto los medios de transporte necesarios.

El Sr. Rosendo Arteaga Sánchez, nieto del patriota y secretario particular del representante Sr. Leonides Bautista Varela, nos informa que hay gran entusiasmo para asistir a la peregrinación.

Suspendió el Secretario del Interior el acuerdo municipal que consignaba mil pesos para el Centro de Cocheros

El Dr. Santos Jiménez sigue estudiando los problemas que confronta en la Secretaría y ha suspendido otros acuerdos de Municipios. Probable clausura del Acueducto de Mayarí

El doctor Rafael Santos Jiménez, Secretario de Gobernación, no concurrió a su despacho del antiguo Convento de Belén por la mañana, pero sí por la tarde, atendiendo los asuntos del Departamento con los directores generales y jefes de Negociados del Departamento, y dedicó parte de dichas horas a estudiar las modificaciones hechas por el Ayuntamiento habanero a las tarifas de Libre Regulación, sobre las cuales hay los encontrados intereses del Municipio y de los contribuyentes, pero el doctor Santos Jiménez no quiere resolver el asunto sin conocer antes en toda su plenitud cuantas opiniones se susciten respecto al asunto, y por ello ha de recibir hoy, martes, los informes que se le quieran suministrar para proceder en justicia, como es su deseo en cuantos problemas se sometan a su consideración.

Acuerdos municipales suspendidos

Varios acuerdos municipales suspendió ayer el Secretario de Gobernación, fueron los siguientes:

El del Ayuntamiento habanero disponiendo se incluya en presupuestos la suma de $900.00 por el concepto de Centro de Cocheros; el de Holguín, disponiendo el pago de $1,092.32 a la Compañía Antilla Sugar; el de Santiago de Cuba, que incluyó en presupuestos la suma de $832.00 para pagar suministros de carne en el año 1929 al señor Eugenio Blanco Medina; de la Habana, por 360.00 para abonar al ex concejal señor Oliva; el de Marianao, que destinó $1,750.00 para adquirir un vehículo de los llamados «pisa y corre» con destino al Ayuntamiento; del mismo Ayuntamiento disponiendo el pago al señor Agustín Díaz de haberes dejados de percibir, y de Cienfuegos incluyendo en presupuestos $575.00 para suministros.

Lo que recaudó el Registro de Extranjeros

El Negociado de Registro de Extranjeros recaudó ayer la suma de $893.15.

El Gobernador coronel Gálvez

Informó ayer a Gobernación el coronel Gabino Gálvez, Gobernador de Santa Clara que habiendo vencido la licencia que disfrutaba, se ha reintegrado a su cargo.

Acuerdos pinareños suspendidos

El Gobernador de la Provincia de Pinar del Río, informó a la Secretaría haber suspendido estos acuerdos:

Del Auntamiento de Pinar del Río que declaró cesante al Alcalde de Barrio de San Cayetano y nombrando al señor Nazario Hernández; y del mismo Ayuntamiento nombrando al señor Epifanio Cabrera, Alcalde del barrio de Malas Aguas en sustitución del señor José Junco Hernández, fallecido hace algún tiempo.

El Acueducto de Mayarí

El Alcalde de Mayarí informó a Gobernación que la Secretaría de Sanidad había dispuesto la clausura del Acueducto de allí por no ajustarse a las ordenanzas sanitarias y pidió que se evite por Gobernación la referida clausura; en igual sentido se dirigió a este Departamento el Gobernador de Oriente doctor Pérez André. Gobernación, con vista de ello el doctor Santos Jiménez ha dispuesto que se soliciten de Sanidad datos concretos para proceder en definitiva.

PROTESTA DE UN INFORME DE LA POLICIA JUDICIAL

Sr. Director del DIARIO DE LA MARINA.
Ciudad.
Señor:

La Junta de Gobierno de la Asociación Farmacéutica Nacional, ruega a Vd. dé cabida en las páginas de ese prestigioso periódico de su digna dirección, a nuestra enérgica protesta por el informe que en forma tan irrespetuosa para nuestro compañero el Dr. Sergio Herrera, ha rendido la Policía Judicial, acusándolo de falsificador de productos extranjeros, y haciéndole otras acusaciones más.

Dándole las gracias anticipadas, queda de Vd. muy atentamente.

Asociación Farmacéutica Nacional
Jorge Dominicis,
Secretario.

M.E.C.D. 2016

DIARIO DE LA MARINA

(S. A.)
FUNDADO EN 1832.
(Dirigido hasta 1919 por D. Nicolás Rivero y Muñiz)
DIRECTOR: Dr. JOSE I. RIVERO
ADMINISTRADOR: D. CELSO GONZALEZ
Domicilio Social: PASEO DE MARTI, número 103
Joshúa B. Powers, Ins. 220 East. 42nd. St. New York City

Editado por la Cía. DIARIO DE LA MARINA, (S. A.), cuyo programa consiste en la defensa de los intereses generales y permanentes de la Nación cubana, de los especiales de la Colonia Española establecida en la misma y de la unión y armonía entre los diversos elementos que conviven en el país». Art. 1o. de los Estatutos.

TELEFONOS DEL DIARIO

Dirección	M-2856
Administración	M-7911
Suscripciones	M-7911
Quejas	M-7911
Clasificados	M-7915
Jefe Redacción	M-1287
Redacción	M-7913
Sports	M-7912
Ag. Guanabacoa	XO-1584

PRECIOS DE SUSCRIPCION

	Territorio Nacional	Extranjero	Países Fuera del Convenio Postal
Año	$ 13.50	$ 17.00	$ 20.00
Semestre	7.00	9.00	11.00
Trimestre	3.75	5.00	6.00
Mes	1.30	—	—
Dominical Semestre	—	5.00	7.00

EDITORIALES

Frente al nuevo tributo del azúcar

No es cosa recomendable en los actos del gobierno prescindir de las elementales razones de oportunidad cuando puedan interpretarse como aventurados o contradictorios al interés público.

Ejemplo reciente y muy señalado lo tuvimos en la esfera legislativa, al tratarse de aquella extemporánea moción solidaria hacia México en el pleito jurídico-financiero del petróleo, sostenido contra intereses norteamericanos y británicos. Eso fué a todas luces equivocada iniciativa, y bastó el deplorable efecto manifestado en la opinión nacional para darla por desistida por falta de ambiente propicio. En virtud de consideraciones análogas apoyamos una indicación del Ejecutivo de la República, al solicitar del Senado, también por razones de oportunidad, la aprobación inmediata del Tratado Comercial con Inglaterra.

Ahora, ante la proyectada reforma tributaria recomendada por el Presidente, en cuanto se refiere al azúcar, podemos alegar a primera vista una palmaria inoportunidad. Así lo declara el Comité Ejecutivo de la Asociación Nacional de Hacendados en una sustanciosa nota publicada después de examinar a conciencia lo que se ha traslucido del propósito de implantar nuevos gravámenes al azúcar en plena y aguda crisis.

En la aludida declaración de nuestros productores se rechaza el empeño ratificado del Gobierno, porque «es inoportuno en los instantes actuales si el problema azucarero se contempla desde el exterior, y es antieconómico, con vista del precio del azúcar, la creación de cualquier impuesto que signifique una carga mayor para los hacendados que no podrían en manera alguna soportar».

Es hora de preguntar nosotros por nuestra cuenta si acaso no luchan hoy los propios organismos oficiales en el extranjero, en Londres y en Washington singularmente, por salvar de grave amenaza la máxima industria cubana. ¿Cómo evitar, con esa increíble acometividad del Fisco, la sensación de asombro y duda de los extraños, al enterarse de que en nuestro país, al cual se presenta, y esto es cierto, atribulado y lleno de intensa preocupación por la suerte del azúcar se preparan nuevos tributos en la pendiente del desastre?

Es necesario detenernos a tiempo para que no se robustezca y se fije esa impresión desorientadora fuera de Cuba, en perjuicio de la causa del bienestar de nuestro pueblo, mantenida con tanto vigor en los Estados Unidos por nuestra Embajada.

Ya la «Federación de Corporaciones Económicas» ha adoptado una actitud adecuada defensiva para contrarrestar la tendencia a crear nuevas fuentes tributarias, con el pretexto de exigencia de los gastos del Estado, en visible aumento en el próximo año fiscal de 1938-39. Dentro de esa línea, y con argumentos fuertes incontrastables, el Ejecutivo de los Hacendados acude con la debida premura a cumplir su deber de velar por los intereses confiados a su celosa vigilancia.

El acuerdo que hoy comentamos y que seguramente habrá de pesar en el ánimo de nuestros gobernantes, es el toque de alarma para una campaña muy justificada, a fin de evitar que se consuma una lamentable inconsecuencia de nuestros poderes nacionales, como sería la de esquilmar y abrumar a la industria azucarera, en estos días de aguda crisis por la baja extrema de los mercados, y cuando se realiza un formidable esfuerzo para contener el declive ruinoso para el país cubano.

Es de tal trascendencia para la nación el actual problema azucarero, que, al pedir con insistencia el concurso de todos los que de alguna manera pueda influir en soluciones favorables, no podemos menos de combatir resueltamente cualquier paso en falso capaz de quebrantar, aunque fuere con erróneas interpretaciones, el movimiento de defensa de la estabilidad económica de Cuba, hoy en verdadero trance crítico.

Una definición necesaria

Todos los años, por este tiempo, los temas económicos ascienden al primer plano de la actualidad. La razón es sencilla. El 30 de junio expira el año fiscal. Esto significa balance, liquidación y cuenta nueva; tres operaciones sucesivas, de las cuales la que más suele interesar al tipo medio del ciudadano es la última. En un país donde la burocracia es la primera industria, la mayor preocupación del ciudadano es saber cuál será su situación en la «cuenta nueva» de cada año. ¿Habrá reajuste? ¿Se suprimirán plazas? ¿Habrá rebaja de emolumentos? ¿Regirán los presupuestos anteriores? En caso contrario, ¿cómo serán los nuevos, mayores o menores?

Sobre todo esto se ha hablado mucho y se ha especulado no poco últimamente. Y en esta ocasión se le ha añadido al tópico un aliño nuevo: el de los barruntos de depresión económica que se advierten en todos los círculos financieros y que se intensifican durante estos meses terminales del año económico con el «laborantismo» copioso que se teje en torno a la futura política del Gobierno en materia de finanzas. Las cuestiones económicas ofrecen esta curiosa particularidad: son de una complejidad y a veces de una dificultad y un esoterismo tales que aun los mismos especialistas en la materia se sienten muy a menudo perplejos, cuando no impotentes, frente a ellas, y ello no empece, sin embargo, para que todo el mundo se crea con derecho a opinar hasta sobre sus más recónditos o sutiles aspectos. Ningún tema, como el económico, apasiona tanto a las gentes ni ninguno da pasto a tan voraces comentarios. Y es que la economía no la **entienden** todos (en ocasiones no la entiende nadie), pero la **sienten** todos. Y lo que se siente provoca siempre reacciones más vivas que lo que se entiende. Son pocos los que saben a ciencia cierta el por qué de los ciclos económicos, de la fluctuación de los precios, de la oscilación de los mercados, etc.; mas todo eso produce en la sociedad un malestar difuso, que no se ve concretamente, pero que se palpa con una contundencia decisiva.

¿Cuál es la actitud prudente de un Gobierno frente a ese rumor sordo, frente a ese bisbiseo alarmista que inevitablemente se produce en estos días transicionales de uno a otro año fiscal y que, sin duda, repercute desfavorablemente en la esfera de los negocios?

Lo más prudente en este caso es, a nuestro juicio, definir la futura política económica. La realidad, aunque tenga sus amargores, es siempre preferible a la incertidumbre. La incertidumbre da pábulo al rumor y al chisme. La duda es la madre de la «bola», esa proliferante institución popular que la fantasía criolla nutre, unas veces por mero deporte y otras con miras interesadas. Claro que en materia económica no es posible preverlo todo al detalle, pero sí trazar esquemas con los cuales el ciudadano tenga a qué atenerse. Ultimamente se ha hablado de aumento o disminución en los presupuestos, de creación de nuevos tributos, de reforma de los actuales, de nuevas acuñaciones de plata, hasta de una posible conversión de la deuda exterior a base de nuevas inyecciones de numerario. Sobre algunas de estas cuestiones la prensa ha indagado cerca del presidente de la República lo que puede haber de cierto en el rumor popular. El jefe del Estado ha respondido muy brevemente al cuestionario periodístico. Y sus respuestas pueden resumirse de la manera siguiente: el presupuesto no será aumentado; tal vez tampoco sea necesario reajustarlo; en todo caso no seguirá vigente el actual, sino que el Congreso aprobará otro más adecuado a las necesidades del Estado; se reformarán los actuales tributos, principalmente los que gravan la industria azucarera; no hay seguridad sobre nuevas emisiones de plata acuñada.

Ya es saber algo el saber que no habrá aumento presupuestal y que se lucha por que no haya tampoco disminución. Esto tranquilizará a muchos cubanos, particularmente a los encasillados en las nóminas ministeriales. Pero hay un extremo en el que se requiere hablar claro y concretamente: el relativo a la reforma tributaria. Las clases económicas esperan, y con razón, que se diga cuál será el alcance de las modificaciones que en materia de impuestos se proyectan. Este es un problema vital para todo el que tiene un negocio establecido en Cuba y lo menos que puede pedir el que invierte su dinero y contribuye a sufragar los gastos públicos es que se le diga hasta dónde llegarán en el futuro sus obligaciones para con el fisco.

DIAFANIDAD

Hay seres que se muestran a todo invulnerables;
se dijeran sus cuerpos de bruñido metal;
viene el rayo de luz a reflejarse en ellos
sin poderlos penetrar.
En cambio sé de algunos que son tan transparentes
que la luz entra en ellos y sale siempre igual.
Y otros hay que cual prismas nos revelan su esencia
a través de su faz.
Yo, la materia opaca, me afiné poco a poco
hasta que al fin un día la sentí de cristal,
y hoy me desdoblo en vértice de inquietud infinita
porque quiero ser prisma frente al divino haz.
Con ansiedad creciente me iré haciendo tan diáfana
que mi ser en un rayo sutil se tornará.
Volveré por un prisma de amor hacia los hombres
desde el enorme foco de luz del Más Allá.

Estrella Genta.

Los términos del problema cubano

I

—La vida cubana tiene quebrantadas y maltrechas sus bases históricas. El desarrollo nacional hasta la caída de la tiranía fué una marcha disociadora cada vez más acentuada del Estado y la Nación. El Estado encerrado en ásperas formaciones oligárquicas abandonó así misma la existencia nacional. El poder precario y descompuesto que existía hasta 1933 arrastró sin embargo en su caída las estructuras de la vida cubana que venían desarticuladas por la crisis política y la quiebra de la economía.

—La revolución que en aquella oportunidad hubiera superado el destino de Cuba, se frustró por un conjunto de factores históricos y episódicos que no viene ahora al caso analizar. Lo cierto fué que la existencia nacional no se reconstituyó sobre un plano de progreso levantado a la altura de los tiempos. La existencia nacional se reformó por una acción policiaca del Estado provisional y por una reacción orgánica del proceso económico, provocada ésta casi exclusivamente por la nueva actitud de reciprocidad comercial de los Estados Unidos. Pero ni la acción policiaca de un régimen sin raíz histórica podía integrar un Estado nacional, ni el auxilio a la economía cubana sobre la base de una reciprocidad comercial representaba por sí solo el cimiento estable y decisivo de un sistema económico de fines nacionales. Tan precarios remedios si bien salvaron una emergencia de hondos peligros, agotados hoy, uno y otro, porque el problema del Estado no es tan sólo la defensa del orden público, sino la ordenación de la vida nacional, y porque el proceso de la economía se agrieta de nuevo con las limitaciones impuestas a la reciprocidad comercial, han dejado en pie el hecho de la vida cubana carente de orientación histórica y el hecho de la miseria amparándose de nuevo de la existencia material del pueblo de Cuba.

—Claro está, que esta crisis cubana que vuelve periódicamente sobre sí misma ha de tener superación histórica. Pero por otra parte el destino de los pueblos se forja con la obra de sus generaciones. Y el mejor destino de Cuba no puede ser otro si no cumplir su misión como hecho cultural propio y autóctono en el concierto de la civilización y de la vida del Continente. Pero ese nuestro mejor destino no se cumplirá fatalmente. Los factores geográficos e históricos que vinculan el desarrollo de este país al de un país vecino todopoderoso, constituyen siempre una interrogación amenazadora para un destino independiente de Cuba. Por tanto, hay un deber fundamental que cumplir ahora y siempre: el de dar a la vida cubana aquel nivel de progreso y de civilización que haga respetable y deseable la existencia de Cuba como hecho cultural e histórico. En nuestra generación y en nuestra época se están jugando quizás por largos siglos ese destino independiente y soberano de la cubanidad. Y a ese llamado del deber histórico tenemos que responder por encima de todas las otras tareas del presente, los cubanos de nuestro tiempo.

—Pero Cuba sólo puede luchar victoriosamente por su destino soberano, si organiza y nivela su vida interior, si sabe crearse un plano de desarrollo al nivel de los tiempos. De más está decir que este planteamiento del problema de Cuba es de carácter histórico y no episódico o presente. Que la soberanía de Cuba no está hoy amenazada por una fuerza exterior directamente movilizada contra ella. Pero que si no sabemos vivir para un mañana, quizás inmediato, una nueva catástrofe política y social en el desarrollo nacional, puede plantear con inmediatos y agudos caracteres una interferencia a la soberanía de Cuba que hoy sólo se vislumbra en una remota perspectiva.

Atalayar nuestro panorama interior exige un hondo esfuerzo de serenidad. De tal modo se han mezclado y confundido los caminos de la vida cubana; de tal manera se han roto y descompuesto los valores tradicionales de medida y aprecio, que el observador preocupado del enfoque histórico no encuentra donde situar su punto de mira. Pero no es difícil distinguir que el país marcha sin rumbos definitivos, que el régimen de gobierno tiene por sí mismo dramáticos caracteres de provisionalidad, y que a la inquietud política que ha sido en estos últimos tiempos de causas ideológicas y partidistas principalmente, se ha de sumar un profundo malestar social consecutivo a las agudas restricciones que el cubano ha de imponerse en su vida material por la crisis nuevamente planteada de su economía de cambio.

—El desarrollo económico que de tal modo condiciona y afecta la vida histórica, tiene en Cuba hoy excepcionales valores de primacía. La economía cubana depende fundamentalmente de una riqueza que crea, pero cuyo destino escapa a nuestro control: La producción azucarera que utilizan manos extrañas, rige despiadadamente nuestro desenvolvimiento nacional. Frente a su quiebra, nada podría por sí solo el heroísmo y la acción de los cubanos en el momento presente. Y la empresa ineludible de cambiar las bases de nuestra economía, de transformar progresivamente una economía semi-colonial en un sistema nacional, no puede hacerse en un día, ni puede hacerse con los cubanos desunidos y enfrentados por terribles pasiones y no debe intentarse, en fin, cuando la crisis asole al pueblo de Cuba, sino que precisa emprenderla hoy mismo, cuando todavía hay un punto de apoyo para una superación ordenada y pacífica.

—Los precios del azúcar para esta zafra, los millones de pesos que hay que restar a nuestra balanza de pagos, el sombrío panorama de un tiempo muerto que se hecha sobre millares de cubanos, deben servir como clarín de alerta para levantar los ojos sobre nuestras querellas y juntar los hombros para luchar por una causa nacional que no envuelve tan solo la prosperidad económica sino que comprende con ella todo el problema de nuestra soberanía y de nuestros destinos.

—El proceso interno de Cuba afronta gravemente un régimen de gobierno de bases estrechas y precarias y una oposición que no tiene campo para su despliegue. De ahí que la alternativa democrática porque claman el régimen y la oposición, cada uno por su parte, tiene tantos obstáculos en su camino que en gran parte la falsean e imposibilitan. El régimen sin raíz histórica, levantado sobre una base de fuerzas políticas accidentales, carece necesariamente de voluntad para afrontar la inmensa tarea de reconstruir la vida nacional. Las oposiciones a su vez reclaman la oportunidad jurídica de unas constituyentes, conociendo que el problema de Cuba no es un problema de derecho y de forma sino orgánico y substancial pero no pueden hacer otra cosa ya que no está en condiciones de superar el régimen, ni de liquidarlo. En esta encrucijada se debaten y pierden las energías nacionales.

En una pendencia que en gran parte responde a etiquetas y consignas extrañas a nuestro drama, se deja escapar una oportunidad excepcional de reconstrucción nacional que está a punto de agotarse. La administración del Presidente Roosevelt toda a sus fines, y nadie puede prever el futuro político de Norte América. Al propio tiempo la Ley Costigan Jones sobre cuyo sistema de cuotas se ha enderezado de nuevo nuestra riqueza azucarera expira en 1940, y la prórroga de sus beneficios está sujeta a la línea de respeto y de defensa que Cuba pueda presentar contra la movilización política y económica de la riqueza remolachera americana. Y frente a esa oportunidad, los cubanos pudiéramos encontrarnos de nuevo en la trágica coyuntura de hace cinco años: rehacer la vida nacional sobre un fondo terrible de anarquía y de miseria.

—El peligro común obliga a los pueblos a juntarse en una defensa común. Un futuro derumbe de la economía cubana ha de traer consigo una quiebra política y social de consecuencias incalculables para nuestra nacionalidad. Y si hay doctrinas políticas que fijan al catástrofe como el nivel donde debe emprenderse la edificación histórica, quedan, deben quedar una mayoría de cubanos de buena fe, dispuestos a ligar sus esfuerzos para hacer el progreso de Cuba sobre otros niveles. A esos cubanos son los que hay que agrupar y movilizar para tan noble servicio.

Carlos Felipe de Armenteros

ENTRE MOMIAS — *Por Roseñada*

—Y en las próximas elecciones tenemos que llevar a votar a Tut-Ank-Hamen y familia que no pudieron votar en estas...

EN SHANGHAI NO SE CONCEDE VALOR A LOS TRIUNFOS CHINOS

Se estiman demasiado optimistas los comunicados referentes a las derrotas japonesas. La vida en Shanghai. Falta de patriotismo.

Por Lady Grace Drummond-Hay.

SHANGHAI (por correo).—De las ruinas que circundan todavía la colonia internacional, con sus esqueletos calcinados por el fuego y sus paredes derrumbadas por los proyectiles; del ambiente creado por la muerte, la destrucción, las epidemias, la crisis comercial y las agonías sufridas por la ciudad de Shanghai, surge la pregunta que se oye en todos los labios: ¿Qué será de la China?

Las batallas libradas en el norte, los éxitos chinos en las líneas de los ferrocarriles de Lunghai y de Peking-Hanbow, los fracasos de los soldados del «Emperador del Oriente», todo ello ha infundido un altivo optimismo a los chinos; empero, no ha servido para dar falsas ilusiones a los integrantes de la colonia extranjera de Shanghai.

Aun mismo los chinos bien informados, y especialmente los del alto comercio y la finanza, no se dejan engañar por declaraciones que estiman demasiado optimistas, por comunicados oficiales que juzgan producto de una confianza imprudente ni por las manifestaciones oficiales del gobierno nacional establecido en Hankow.

Al igual que en el Hongkong británico, aquí en Shanghai se ven las calles llenas de hombres jóvenes chinos, capaces de empuñar las armas en defensa de su patria; pero no se oye hablar de ninguno que se ofrezca para combatir al invasor. Tampoco se oye hablar de voluntarios en Hongkong, donde no hay barreras que les impidan ir a Cantón o salir del territorio británico para alistarse en el ejército.

Diecinueve voluntarios.

Del millón y pico de chinos que residen en Singapur y en los estados malayos, diecinueve se han presentado voluntariamente en Cantón pidiendo incorporarse a las filas. El ruido que ha hecho la prensa china respecto a estos diecinueve voluntarios y los comentarios escuchados en todas partes en loor de su patriotismo y espíritu marcial harían creer que ese grupito sería capaz de empujar al ejército nipón hasta el mar. Ello ha servido para poner de relieve la escasez de tales voluntarios.

Intimamente ligado al problema del porvenir chino está, en la mente de los residentes extranjeros de la ciudad, el problema de qué será de Shanghai en el futuro.

Todos los sufrimientos que ha experimentado Shanghai en esta su «duodécima guerra» en treinta o treinta y cinco años, no han podido poner fin al espíritu de empresa, a las energías o a las esperanzas de chinos y extranjeros, que sienten una fe intensa en los destinos de esta gran metrópoli oriental de tres millones de habitantes. Las pérdidas materiales han sido enormes; se las justiprecia, según los círculos que hacen el cálculo, en una cifra que oscila entre los 350 y los 1,000 millones de dólares.

La destrucción de novecientas a mil fábricas, grandes y pequeñas, ha paralizado momentáneamente gran parte de la vida industrial de la China. Shanghai tenía en sus manos el 59 por ciento del comercio exterior de la China. Este porcentaje ha disminuído, desde agosto del año pasado, al 25 o 26 por ciento; el resto ha ido a Hongkong.

Posición de Shanghai.

Geográficamente, Shanghai es la puerta central y la «llave» de la China. Situada cerca de la confluencia de los ríos Azul y Juang-pú, esta ciudad tiene una posición estratégica para servir de centro exportador, importador y financiero.

Su eclipse por Hongkong, adonde se han trasladado los «cuatro grandes bancos chinos» y adonde han ido en procura de un refugio muchos políticos del país, se considera meramente momentáneo. «No podrán mover de su sitio al río Azul», dicen en Shanghai comentando este hecho; y el río Azul, conviene destacarlo, es la espina dorsal de una cuenca que tiene una población de 180 millones de habitantes.

El temor de que los japoneses se apoderaran de todo Shanghai, incluso la colonia internacional y la concesión francesa, se ha disipado. Los nipones abandonaron su exigencia de que se les diera mayor representación en el ayuntamiento. Tienen actualmente sólo dos vocales, mientras que los norteamericanos tienen otros dos y los chinos y británicos cinco cada uno.

Después de haber permanecido tres semanas en Shanghai y de haber entrevistado a numerosos ingleses, norteamericanos, alemanes, holandeses, japoneses y chinos, no nos sentimos inclinados a compartir la opinión cablegrafiada al extranjero por determinados corresponsales que sostienen que «Shanghai ha dejado de existir» y que «los intereses extranjeros han recibido un golpe de muerte».

La vida, hasta con cierta despreocupación, que quizá sea hija de la misma desesperación, si no es fingida, vuelve a Shanghai. La vida nocturna, que la ha dado renombre, está volviendo por sus fueros. Los cinemas y teatros se ven nuevamente concurridos.

Los refugiados chinos.

Un extranjero que no hubiera conocido la colonia internacional de Shanghai antes de la invasión japonesa creería actualmente que la normalidad impera, si no fuera por los millares de fugitivos del interior que pululan por las calles. No obstante la existencia de trescientos campamentos para estos fugitivos, establecidos tanto en la ciudad misma cuanto en sus alrededores, donde hallan asilo 250.000 de ellos, quedan todavía desamparados muchos núcleos numerosos, que viven, duermen y pasan hambre en las tortuosas callejuelas. La municipalidad de Shanghai ha tenido que triplicar el número de sus barrenderos para mantener en condiciones higiénicas las zonas ocupadas por los refugiados.

Excepto en las calles principales y a plena luz del día, no es aconsejable para una mujer europea salir sola. La municipalidad se ve actualmente frente al mismo problema que tuvo que resolver Moscú hace unos pocos años: el de las hordas de chiquillos famélicos que se juntan en cuadrillas con el propósito de robar lo que puedan, impulsados por la extrema necesidad.

Existe también el temor a la soldadesca japonesa, que no ha sabido conducirse conforme a la tradición de obediencia y disciplina del ejército imperial. La conducta de esas tropas, tanto en Shanghai como en Nankuin, constituye una mancha negra para el prestigio y la dignidad del Japón, que tardará mucho en desaparecer.

UN PUENTE DE FLORES

El club femenino de Shelburne Falls, estado norteamericano de Massachusetts, ha convertido un antiguo y casi abandonado puente para tranvías que cruza el río Deerfield en un lugar único por su belleza: en un Puente de Flores.

Uno de los parapetos del puente que tiene un ancho de 120 metros, es una masa de enredaderas de parra y a ambos lados del camino de granza tendido en él, dentro hay macizos de flores anuales y perennes que dan al puente un colorido y hermoso aspecto que recuerda por mucho tiempo cada automovilista que lo cruza. — (De «American City», Nueva York).

Epistolario de OTEYZA

Sr. D. Rafael Marquina.
La Habana.

Amigo y compañero:

Cuéntase que un sargento oficinista, elevó a la Mayoría cierto documento, modelo de burocracia militar, la más prolija de las burocracias. El documento en cuestión llevaba un título que decía así: «Relación de los soldados y clases de la Cuarta Compañía del Segundo Batallón del Primer Regimiento de la Décimonona Brigada, que necesitan alpargatas para las próximas maniobras». Y después otro «Clases que necesitan alpargatas», bajo el cual se consignaba: «Ninguna». Y otro a continuación: «Número de alpargatas que necesitan las clases», debajo del que se expresaba: «Cero». Y sucesivamente «Soldados que necesitan alpargatas: «Ninguno»; «Número de alpargatas que necesitan los soldados»: «Cero»; «Total de clases y soldados que necesitan alpargatas»: «Ninguno»; «Número total de alpargatas que necesitan las clases y soldados»: «Cero». Y al final la data, la firma, la rúbrica y un sello.

Le recuerdo este cuentecillo, porque recordándolo yo salí de la conferencia que dió usted el domingo último en la Hispanocubana de Cultura. La conferencia se titulaba «Los negros en el teatro español» y subtitulada iba con la explicación que sigue: «Presentando por primera vez en el mundo los documentos de presencia del negro en el teatro clásico español. Y de cuanto dijo usted, se deducía que han estado los negros en el teatro español como yo en el planeta Marte.

El teatro español, en su época clásica de los siglos XVI y XVII, es un mundo. Esto lo sabe usted mejor que yo, pues entre los múltiples y variados conocimientos suyos superiores a los míos, se destaca la erudición teatral. Y de ese mundo entero que toda una humanidad puebla, ¿cuántos negros logró sacar a relucir? Casi «ninguno», poco más que «cero».

El protagonista de una sola obra, «El valiente negro en Flandes», que no es la más apreciada de su escasamente apreciable autor, Andrés de Claramonte. Y pare usted de contar, aunque se empeñase en contar algunos personajes secundarios, doncellas y criados, de insignificante relieve entre tantas y tantas doncellas discretas y criados picarescos. ¡Ah! Y el rey negro del auto sacramental «Los Reyes Magos» en que, saliendo a escena Melchor y Gaspar, no iba a quedarse Baltasar entre bastidores, por negro que fuese.

¿Es esto para usted—para usted, documentado historiador y eminente crítico teatral—«la presencia del negro en el teatro clásico español»? Desde luego que no puede serlo para usted ni para nadie. Así yo, ya que del teatro español estamos tratando, le diré, tomándolo del drama de Zorrilla:

«Si es broma, puede pasar».

Broma lo considero, mi querido Marquina. Una delicada broma que ha dispuesto usted gastar a esa Institución, que, por el empeño de quien la preside de introducir en ella sus particulares estudios afrocubanos, ya están llamando algunos espíritus burlones la Afrocubana de Cultura. Y en clase de broma me parece muy bien.

Ahora, que en serio, ¿eh?... En serio, ¡no! Y conste que yo respecto a los negros no soy **discriminante.** Por mí, pueden estar donde quieran, con tal de que verdaderamente estén. Pero lo cierto es que en el teatro español no están.

Consignado lo cual, no me resta reiterar a usted los mejores sentimientos de compañerismo y amistad.

E. s. m.

Luis DE OTEYZA

La Habana, 10 de Mayo de 1938.

A TRAVES DE LA VI

TIEMPO PERDIDO

Me encontré a Jeremías con un periódico en las manos y en su escritorio, a su alcance, un papel con muchos números de cantidades anotadas. El aspecto de mi amigo era meditabundo y triste. Jeremías es sentimental y muy humano, defensor de los débiles y de los desdichados, y amante de los pobres y de los infelices. Si tuviera otro carácter menos expansivo sería comunista, que es el sentimiento del egoísmo mejor disfrazado, como la falsa modestia es la más decente de todas las mentiras.

Con idea de distraerlo, porque yo lo quiero y, sobre todo, lo estimo mucho, le dije, afectando indiferencia y ligereza:

—¿Qué es eso? ¿Sacando cuentas de nuestros futuros rendimientos?

—¿Productos?—me contestó Jeremías con tono lleno de amargura—nosotros somos un país híbrido que no aprende ni avanza y que, por consiguiente, no da sino resultados negativos.

—¡Hombre!—dije yo—. No se puede negar que nuestra condición material ha mejorado...

—Usted lo ha dicho. Materialmente hemos ganado en apariencia como sucede en todas partes en que la especulación o el interés laboran. Donde se fabrican casas, se hacen calles, aunque sean rudimentarias, y se desarrollan las actividades que van aparejadas, se crea un aspecto de bienestar y de fortuna. Pero aquí no es lo mismo porque la riqueza no se ha consolidado y la fortuna es tan aleatoria que nuestro principal producto depende de juegos políticos o de bolsa. Nada es tan inconsistente como la caña cuyo valor después de un penoso cultivo, es nulo porque se queda plantada ahí en el campo sin que nadie la quiera. ¡Y pensar que ha habido tiempo en que se estudiaba afanosamente la manera de sacarle el mayor jugo posible! Hoy la cuestión no está en el producto, sino en los gobiernos que estiman lo que creen sin preocuparles el valor. ¿Y las propiedades? Pone usted su capital y su esfuerzo en la construcción de viviendas, que ... sido lo más sólido y segur... resulta? Que la política ... declara «que la propiedad es ... y decreta lo que satisface a ... letarios que son a los que ... complacer. Ni el capital, ni ... fuerzo personal, ni lo que ... poseer legítimamente, es ... pertenece a su dueño. Su ... coge, sin indemnizarlo, para ... braciones fantásticas...

—Es deplorable—dije yo.

—¡Es lamentable! y, ade... pantoso!—exclamó Jeremías—... mos una nación que está en ... poder desde hace cerca de ... glo. En treinta o cuarenta ... administración hemos gast... inmensa fortuna en instruc... blica. ¿Con qué resultado? ... rancia es cada día más cra... campo ningún labrador sa... bir su nombre, y los niños ... ignoran la lectura porque ... lo que son las letras. Esta ... ha espantado al coronel B... con un espíritu que no es ... ral, ha instituído, a la fuerza ... litarmente, la enseñanza de ... pesinos. ¿Y en la capital? El ... bajo no lee, porque no lo ha ... ñado, y de maneras sociales ... la altura de la Tambezia. Q... no suceda lo que entre nosotr... al que tiene un automóvil ... presenta la forma de la últim... le gritan en plena calle entr... dos e insultos: —¡**Bote eso!** ... **tro con ese cacharro!** Es una ... festación de cultura que nos ... millones de pesos... Y no quie... ñalarle las formas groseras, ... modales de ese pueblo joven ... ne escuelas... para los maes... para hacer marchar a los ni... las manifestaciones públicas.

—Amigo Jeremías—dije yo—... cesitan siglos para formar ... ciencia de todo un pueblo ... vivido arrastrando el oscur... El arte—ha dicho Eca de Q... es un resumen de la natural... cho por la imaginación.

Héctor DE SAAVE...

Franco ha conquistado la base de la vida económica de Catalu...

La guerra española sigue en su máximo esfuerzo de dolor y de trabajo. Los hombres que malgastaron el régimen republicano en el primer año de gobierno hasta aborrecer a los republicanos más sinceros, todavía hablan de que defienden el régimen democrático y la República. Esa argucia sólo puede tener ambiente y crédito en aquellos medios que saben que es falsedad, pero que amparándola favorecen determinadas situaciones de tipo político, de negocios internacionales, o de otra clase de negocios peores. La guerra española es el sacrificio mayor que se ha podido rendir en el mundo a beneficio de las ideas nobles y justas. Todas las imputaciones que en forma de propaganda se hacen a la gesta nacional son la base de esa falsedad. Millares de hechos que nada tienen que ver con el Movimiento Nacional quisieron utilizarlos en defensa de un falso postulado de legalidad. De esa legalidad que acaba en el momento que su mantenimiento cuesta vidas y vidas de todos los españoles, tanto de los que en mayoría se rebelaron contra ella, como de aquéllos que hubieron de defenderla. Sigue airoso el guión de la «batalla de Franco».

Las tragedias, los dolores, bombardeos, muertes y en fin, la triste gama de esta horrible guerra española, son realidades que demuestran que la oposición y la continuidad de la lucha, no es por defender la forma legal de un gobierno. Es la obsesión por defender aquello que no tiene razón digna de ser defendido: el comunismo y los intereses de entidades internacionales.

Por amor a España se pueden romper muchas etiquetas, se pueden renunciar a muchas cosas, se debe de abandonar todo sentimiento político.

Y la guerra española entra en el período decisivo, en su último capítulo. Frente a Cataluña, nuestros soldados esperan el momento de llegar hasta el Mediterráneo, y entrar victoriosos en las calles de Barcelona, donde es victorioso hoy el terror y el hambre, Companys y la FAI. No es ningún absurdo pensar que esos soldados entrarán pronto en la ciudad condal. Y no entrará ningún «ejército invasor» como ellos dicen en su propaganda. Entrarán soldados españoles a liberar a Cataluña. Nunca como ahora se puede dar el grito españolista de ¡Viva Cataluña libre! Libre de anarquistas y traidores, de enemigos interiores y extraños. Franco no invade, liberta. Franco no conquista, redime. Conquista lo robado, conquista para el orden nacional, para la unidad patria aquello que está en las manos delincuentes de los más absurdos organismos políticos. Conquista la tranquilidad y la paz duradera que España necesita desde hace más de un siglo. Y ofrece lo mejor y lo más noble: la sangre de los españoles, derramada en exceso de sacrificio...

La destrucción, que es signo del misticismo bárbaro de la revolución marxista, llega a las proporciones terribles de los cuadros más infamantes. Ni un solo puente es utilizable, ni un solo pueblo desconoce el deporte infame de la persecución y de la venganza personal, las pasiones más bajas han triunfado en esta epopeya gigantesca...

Ahora en esta última parte de la guerra, se ha recuperado para España la base de riqueza de Cataluña, los centros generadores de electricidad, que eran de una importancia superior a lo que suponían muchos españoles. Las vertientes caudalosas de los Pirineos —ya lo profetizó Costa— son la base del resurgimiento de nuestro país. Desde las montañas vemos cómo cantan su curso victorioso e incansable las aguas del Cinca, del Gállego, del Esera. Ellos son los brazos providenciales que la geografía interpretando al sabio mandato de Dios y de la Naturaleza, mueven todo, lo ponen todo en ... cha, empujando con el peso y ... lumen de sus aguas las ... magníficas que incansables ... energía a las ciudades. Gran... sos de agua contienen las ... magníficas de esos canales ... como la Divina Providencia ... pueblos secos y desiertos. A... Arguis, Santolea, Moneva, y el ... sona. Desde Graus hemos ... plado algunas veces esa ... magnífica de la utilización de ... aguas pirenaícas, de la ... que al campo prestan las ma... obras de riego creadas bajo la ... piración y ayuda de muchos ... ñoles, que son inolvidables y ... tienen que pedirnos de nuestr... vor nacionalista.

El Fantano de Barasona en ... estuvimos hace unos años en ... templación admirada, riega más ... cien mil hectáreas de tierras ... pudo ser volado por la dinam... esos españoles, envenenados y ... carriados.

El general Moscardó, ... hombre de España, ha ... esos terrenos en donde ... fuentes de vida y energía. Y ... vado de su bondad y amor a E... compartiendo la acción genial ... Gazapo, coronel Tella y otros ... ñoles, que en sacrificio y ... España, han ido a rescatar los ... tros de riqueza intactos, entera... molicie... Y han rescatado la ... económica de Cataluña que ... aprovechamientos de «La F... que envían a Bilbao 100,000 ... llos de fuerza; la de Biescas ... bre todo los pantanos del No... Pallaresa que tiene en Tre... pantano con una capacidad ... millones de metros cúbicos de ... el de Terradets con una capac... 38 millones; el de Camarasa ... llones; el de San Lorenzo ... millones; y en fin toda la ... generación de luz y fuerza ... Barcelona. Los que hemos ten... fortuna de estar algo cerca de ... problema de generación de fuer... de esas empresas desarrollada... la absoluta ignorancia de casi ... los españoles, esta conquista ... mos apreciarla. Sabemos el ... que costó llegar a los proyecto... amarguras y el desdén que se ... a sus ingenieros autores, por la ... ca y la política españolas ... que «La Canadiense» vino a E... a Cataluña y empezó ante la ... villa del mundo a realizar las ... presas más aventajadas de ... ción de electricidad. Recordam... Pearsón. Conocemos íntimame... Montañés, alma y nervio de ese ... sueños de riqueza. Por lo tanto ... mos que en Gabet está parte de ... tranquilidad de millares de ho... sin luz hogares españoles de B... lona en donde esperan el fin de ... guerra. Cientos y cientos de fá... paradas. Instrumentos de tra... quietos, ferrocarriles etc., Barc... está por ser entregada a España... paña tiene su base de vida. N... decir tiene que toda resistenc... inútil, como hubiera sido dos ... la victoria de esa mal llamada R... blica. Resistir para defender ... español, nada bueno. Resistir para ... ganar la guerra. Resistir sin ... normales de vida, ni ahora, ni ... tes. Morir y morir hombres que ... cen falta a España y que vivan ... gusto una paz en la que Franco ... de hacer una política de amores ... justicia, de justicia «justa»...

Cataluña es una región cuyo ... vio industrial pende de esas gra... impulsiones que bajan del Pir... y se suman a las de Serós y el ... gre...

Cataluña es una región españ... que necesita urgentemente unirse ... España. España entrará en ... mucho después de que todos los ... talanes se hayan convencido que ... ahora cuando están en poder ... enemigo, del peor enemigo que ... tener una región trabajadora ... rada, de la política alevosa y ...

R. García Menénd...

SOLO UN AFECTO

Vivimos alejados... Nuestros anhelos
puede ser que converjan bajo el azur.
Pocas veces hablamos, aunque queremos
estar a solas siempre sólo yo y tú.

Tenemos en común sólo un afecto:
¡No hace falta tener más en común!

José Raúl López Goldarás.

M.E.C.D. 2016

ARTICULOS DE LIMPIEZA

Tenemos un extenso surtido de los famosos cepillos "FULLER"

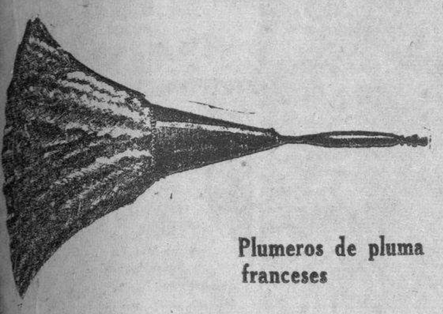

Plumeros de pluma franceses

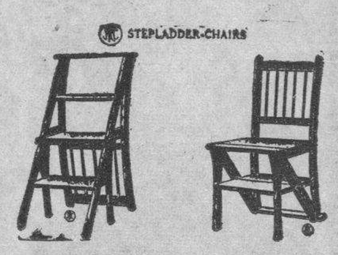

Silla Escalera

TRAZADAS DE PISO
JABONES SAPOLIO
PERLINA

Líquidos para limpiar metales
Líquidos para limpiar muebles
Escobas, Escobillones, etc., etc.

Ferretería
MONSERRATE

O'REILLY Y MONSERRATE
TELEFONOS M-2487 y M-1194

Servimos los pedidos dos veces diarias a todos los barrios de La Habana y Marianao

arios acuerdos municipales han sido aprobados

aprobó el presupuesto de la provincia pinareña por el Secretario de Gobernación

Dr. Rafael Santos Jiménez, Secretario de Gobernación, ha dictado olución por las cuales se aprueban estos acuerdos municipales:
Del Ayuntamiento de la Habana, de odificación de la tarifa de libre reación para las fábricas de neveras artículos de metal; del mismo untamiento votando un crédito de 00.00 para auxilio a la Sociedad Empleados Revolucionarios Cubanos y del propio Ayuntamiento votando un crédito de $3,000.00 para gastos de diversa índole.
Ayuntamiento de Guanajay que se arrienda para el Museo casa Calixto García número de Santiago de las Vegas, ando un presupuesto extraordinario de $382.00, con $100.00 de éste el Instituto Cívico Militar y para la señora Celia María de San Martín; del de que concede un crédito de para dietas de presos y detenmaterial de oficinas.

Presupuesto provincial pinareño

El señor Santos Jiménez ha aprobado el presupuesto provincial de Río, ascendente a la suma $31.20.

Los chofers y su cartera

La dirección de la Cartera Dactilar del chofer continúa imprimiendo mayor rigurosidad al cumplimiento de las disposiciones vigentes para que ningún chofer que conduzca vehículos a motor carezca del documento; a ese efecto ha circulado a los Jefes de Policía de la Nación las especificaciones del Decreto-Ley 510, que se contrae a dicho cumplimiento, y cuyos infractores serán juzgados por los Tribunales Correccionales. Igualmente ha sido dictado de esos jefes policíacos la cooperación para que se cumpla dicha legislación.

Las libertades decretadas

Habiendo extinguido sus condenas en las cárceles de la República, han sido dejados los siguientes penados:

Diego León; Berta Díaz Gonzalo; Gloria Rivero Arteaga, José Manzarzón, Raimundo E. Galaviso Virella Vázquez, Carlos Barrios Díaz, Caridad Pérez, Jesús Vázquez, Pastor de Nápoles, Justo Pérez Díaz, Manuel Varela Ribacaba y Pablo

...DO
VITI
...VA BIEN SERVIDO

DESIGNACION DE ABRIL

La Designación mensual para anticipos de capital de Previsora Latino Americana, efectuada el día 9 de Mayo de 1938, ante el notario doctor Vicente Raúl Santo Tomás, tuvo el siguiente resultado:

SERIE	TITULO NUM.	POBLACION
"A"	0565	HABANA

Para tener derecho al anticipo de capital, de acuerdo con la Cláusula XI de nuestros contratos, es indispensable tener cubierto el recibo del mes inmediato anterior a la fecha de la Designación.

Nuestra nueva emisión de Títulos económicos lo ponen a usted en condiciones de obtener CASA PROPIA CON SOLO $2.00 MENSUALES

CADA TITULO DE "PREVISORA" SE CONVIERTE EN UNA PROPIEDAD.

PREVISORA LATINO AMERICANA, S. A.
COMPAÑIA CAPITALIZADORA Y CONSTRUCTORA
INSTITUIDA CONFORME A LAS LEYES CUBANAS
SAN JOSE, ENTRE CONSULADO Y PRADO
HABANA
TELEFONO M-3829

EL PROBLEMA JUDIO EN POLONIA, ABORDADO POR SL GENERAL SKAREZYNSKI

POLONIA, mayo 9. (Havas).—Por primera vez desde su nominación como jefe de la Unión Nacional polaca el general Stanislas Skarezynski abordó ampliamente el problema judío polaco

En un discurso pronunciado hoy en Poznan declaró que la población de las provincias del Este ofrecen un ejemplo admirable, «pues saben luchar con coraje y éxito contra la infiltración judía en la economía del país, logrando crear una economía puramente nacional, sentimientos que faltan en el resto de la población de Polonia».

El general elogió igualmente los sentimientos católicos de aquella población y declaró que dos cosas, las más preciosas en el carácter polaco, son el patriotismo y la adhesión a la iglesia católica, que resultan sinónimos para la población.

Terminó el general declarando que el campo de la Unión Nacional realizará estos dos fines conforme a su declaración ideológica del año pasado, única base de su política.

¡Elegantísima!

Así exclamarán a su paso si lleva usted una de las afamadas fajas de SATIN-LASTEX con Zipper, que están a la venta en nuestro departamento de fajas. Vea también las más nuevas creaciones en telas para confeccionar fajas y ajustadores.

BAZAR INGLES
GALIANO Y SAN MIGUEL

EL PERIODICO REXISTA ATACA EN UN ARTICULO AL GOBIERNO DE BELGICA

BRUSELAS, mayo 9. (Havas).—El periódico oficial del partido «rexista» en un editorial de hoy ataca enérgicamente los planes del gobierno de M. Jason, anunciando en términos violentísimos que esos planes serán combatidos enérgicamente por el partido de Degrelle en el Parlamento.

El citado artículo reclama la inmediata disolución del gobierno.

Por otro lado, León Degrelle, jefe del partido «Rex», tomó la palabra en una reunión de su partido, atacando violentamente a las más connotadas figuras del gobierno belga.

¿AFECCIONES DE LA PIEL? ¡OJO! Tonga Remedio en seguida

La irritación, comezón, eczema, afecciones cutáneas, póngase el ungüento antiséptico, que devuelve a la piel su saludable aspecto, que impide la infección. No hay otro como el

UNGÜENTO 'LA CAMPANA' del DR. BELL

CRONICA HABANERA

EL ULTIMO COMPROMISO

Mañana, miércoles, según anticipamos en nuestra crónica del domingo, será pedida en matrimonio la señorita Sara Giménez Cadenas, tan bella y tan encantadora para el conocido joven Guido Conill e Hidalgo.

Compromiso del gran mundo, grato y simpático, que ha sido muy bien recibido.

La señorita Giménez es hija de la distinguida dama Josefina Cadenas viuda de Giménez; a quien harán la petición los padres del novio, el señor Enrique Conill y su gentil esposa Lily Hidalgo de Conill, figuras muy respetadas y queridas de nuestra sociedad.

Aunque la novia no recibirá, flores y felicitaciones innumerables llegarán hasta ella.

Enhorabuena.

EN EL YACHT CLUB.—El señor Julio B. Forcade, Presidente de la Bolsa de la Habana y su interesante esposa Angélica Pedro, ofrecieron un almuerzo el domingo en el aristocrático Habana Yacht Club.

Ello fué para congratular al ex-Presidente de la República señor José A. Barnet y señora Marcela Cleard, así como a la gentil dama Georgina Barnet de Van de Griendt, que se halla entre nosotros pasando una temporada.

Selecto el grupo de invitados.

Helo aquí:

El Marqués y la Marquesa de Tiedra.

El doctor Moisés A. Vieites y señora María Romero.

El señor Alfredo Botet y señora Fabiola de Arriba.

El señor Manuel A. Coroalles y señora Lily Morales.

El señor Silvio de Cárdenas y señora Sofía Arenal.

El señor Kenneth Hoyt y señora María de Hoyt.

El doctor Ricardo Morán y señora Lila Forcade.

El doctor Miguel Antonio Riva, Presidente del Yacht Club.

La señora Conchita Martínez Pedro.

Y el comandante Luis Rodolfo Miranda, Introductor de Ministros.

EL TE DEL COUNTRY.—Muy lucido resultó el té bailable del domingo último en el Country Club de la Habana.

Dió comienzo como de costumbre a las seis y media de la tarde prolongándose hasta las ocho y media de la noche entre la alegría y animación del baile que amenizó la Orquesta del profesor Brito.

Numerosos los parties que llenaban la terraza.

Con el doctor Enrique Arango y su bella esposa Ofelia Cortina estaban los conocidos actores de la pantalla Errol Flynn y Lily Damita, así como la señorita Loló Vinent y el doctor Pancho Arango.

En otra mesa Chicho Ariosa y Nina Reyna de Ariosa y Joe Salazar y Lala Layne de Salazar.

Dos jóvenes matrimonios, Mariano Juncadella y Bebita Miyares de Juncadella y Néstor Miyares y Carmita Oyarzun de Miyares.

Un party animadísimo con tres parejitas, Georgina Martín y Ramón A. Crusellas, Mercedes Carrillo y Fabelo Fanjul, Celita Hidalgo Gato y Charlie Wiliams.

En otro party el Ministro de Italia, Excmo. Señor Giovanni Persico, el Ministro de Chile, Excmo. Señor Emilio Edwards Bello, Anita Sánchez Agramonte viuda de Longa, Conchita Martínez Pedro, Alberto Belt y señora Bebita Alonso; doctor Ramón de la Cruz y señora Margot del Monte; Segundo García Tuñón y señora Sara Larrea, Mr. y Mrs. Ernest A. Stewart y la señorita Ena Senior y Dr. Raúl del Monte.

Con el Ministro de Venezuela Excelentísimo señor Alberto Smith y señora Lola Casas, el escritor venezolano señor Ramón de Legorburu y señora.

El doctor Joaquín Viñals y su gentil esposa Mercy Taquechel con el joven matrimonio Tomás Terry y Herminia Saladrigas.

Elena Franca, Ross Singletary, Bebita Sánchez, Mario Franca.

Manuel Santeiro y Nena Rodríguez de Santeiro con Jorge Alonso y Estela Santeiro de Alonso.

Angelina Ariosa y Manolo de la Cruz.

Madeline Menocal y Manolo Rionda.

Mr. y Mrs. Clemer con Mr. y Mrs. C. Vizoso.

Mariano Juncadella y su esposa Bebita Miyares con Néstor Miyares y Carmita Oyarzun de Miyares.

Mr. y Mrs. John A. Thomson y Alin Suero y Olga Thomson.

Federico Porro Orfila y Adela Quiñones de Porro, doctor Pedro Montalvo y Carmelina Tarafa de Montalvo, doctor Ricardo Repilado y Ofelia Cabrera de Repilado, doctor Pedro Sabi y María Sánchez de Sabí, Teodoro Bassin y Bebe Solar de Bassin, Alex M. Roberts y Mary Gutiérrez de Roberts.

Helen Thomson y John Hoover en un petite table.

El doctor Tomás Galdós y su bella esposa Carmita Ortiz en otro.

Dos parejitas: Rosa María Zaldo y Mario Arellano, Lydia Menocal y Gastón Arellano.

Con los jóvenes esposos Eugenio Silva y Julieta Cadenas la señorita Otilia Silva y el joven Diego Giménez.

En otra mesa el señor Adalberto Gómez del Campo y su gentil y elegante esposa María Bacardí con el señor Raúl Cowley y señora Emma Recio.

Mr. y Mrs. Conrado Skabrevick.

El doctor Armando Larrea y señora Gloria Mendoza

El doctor Alfredo de Castro y señora Panchita Pérez Vento.

En otra party estas parejitas Adriana Maduro y Enrique de Cárdenas, Gloria Barrios y Fernando Santamarina, Cristina Gelats y Calixto Montoulieu.

Por último una mesa con el doctor Ricardo Rodríguez Cáceres y señora Paquita Morales Pasalodos y el señor Pedro Gomez Cueto y señora Mary Mac Carthy.

ALMUERZO ELEGANTE.—En su lujosa residencia del Country Club tuvo ayer un almuerzo la elegante dama María de Hoyt, en honor de la señora Marcela Cleard de Barnet, esposa del ex-Presidente de la República señor José A. Barnet y de la señora Georgina Barnet de Van de Griendt.

Almuerzo de señoras, revestido de la mayor distinción.

Alrededor de la mesa, dispuesta con chic y con gusto exquisitos, tomó asiento este grupo de invitadas:

La Marquesa de Tiedra.

María Romero de Vieites, Elisita Silverio de Martínez, Conchita Ribas de Chibás, Angélica Pedro de Forcade, Fabiola de Arriba de Botet, Mina Altuzarra de Pérez Chaumont y Nina Cowley de Rodríguez Morini.

Con la señora de Hoyt hizo los honores de la casa su amantísima madre, María Daureer.

NOTA DE DUELO.—En su residencia del Vedado dejó de existir anteayer, constituyendo su muerte una sensible baja para la sociedad habanera, la señora Haydée de Lamar viuda del general Pedro Betancourt.

La distinguida dama, en la que se aunaban bondades y virtudes innumerables, baja a la tumba dejando sumidos en el más hondo desconsuelo a sus hijos Pedro, Enrique, Haydée, Petrina, Héctor, Noel, Miriam, Martha y Amaury Betancourt.

Ayer por la mañana se verificó el sepelio postrer tributo a la desaparecida que resultó una manifestación de duelo.

Descanse en paz.

EN LA FINCA ZORRILLA.—Se suceden los parties de elementos distinguidos en la finca Zorrilla, uno de los lugares más lindos de los alrededores de la capital, famoso por su buena cocina y por su ambiente exquisito.

La Finca Zorrilla en el vecino pueblo de «El Cano» está rodeada del mayor confort.

Su terraza, de belleza incomparable, y su bohío, fabricado con las mejores maderas del país, recibe a diario las más cálidas celebraciones de cuantos la visitan.

El domingo estuvo muy animada y concurrida.

Entre los últimos parties cuéntanse los siguientes:

El Cónsul General de España señor Jaime Montero Madrazo y señora Margarita Villalonga con las señoritas Margarita, Carmen y Rosita Montero

El Director de «¡Alerta!» señor Ricardo Villares y su gentil esposa Nena Fernández.

El Secretario de Educación doctor Fernando Sirgo con su esposa Mercy Remos.

El señor Emeterio Zorrilla y señora Chiquitica Armenteros, la señora María Bisbé de Barillas, la señorita Mercedes Barillas.

El Ministro del Perú, Excmo. Juan de Osma y un grupo de invitados.

El doctor Mario Mendoza y familia, el doctor Néstor Mendoza y familia y el joven Alfredo Mendoza.

Con la señorita Vicenta García, dos parejitas, Margarita Pedroso y Pepe Sabatés y Enita Rayneri y Johnny Sabatés.

Por último la señora Carmita Seiglie de Lima con tres parejas: Yolanda Lima y Monchi de León, Gildoa Morales y Mario Franca y Amalia del Valle y este cronista.

FIESTA INFANTIL.—En los hermosos salones del Lawn Tennis Club se celebró ayer tarde una lucida fiesta.

Fiesta infantil, animada y alegre, que ofrecieron el doctor Jorge Alfredo Belt y su bella esposa Alicia de Cárdenas, para festejar el santo de su monísimo hijo Jorge.

Más de cien niños pertenecientes a las más distinguidas familias de la sociedad habanera participaron de esa gran fiesta, rodeada de toda clase de alicientes para la gente menuda.

Actuó un prestidigitador.

Y fué servida una rica merienda.

Además se repartieron finos juguetes, pitos, matracas, todo lo cual contribuyó grandemente a la animación de la fiesta.

Entre aquella legión encantadora de niños que presidía el festejado con su preciosa hermanita Alicia, anotamos algunos nombres.

Carmelina Maciá y Kindelán, María Luisa Dardet y de Cárdenas, Graciella Argüelles y del Monte, Elena González del Valle y Herrera, Olga Casteleiro y González, Lourdes Hernández Miyares y Núñez Mesa, y Clelia Campilli y Roig tan bonita.

Lourdes y Silvia Gómez Franca. Elena Martínez Barrueco.

Martha Guastella Suárez, Ana María Hernández Miyares y Pola, Silvia y Elena Sardiñas y de Cárdenas, Lourdes Bonet y Madrazo, Diana García Pedroso, Leonor y María Luisa Lobo y Montalvo, María Luisa Almagro y Aspiazu, y la monísima Elena Coroalles y de Cárdenas.

Lunu Fowler y Perillate, Ana María Gamba y Martínez Pedro, Lourdes Aspuru y Alonso, Carmen Velasco y Montalvo, Raquel y Alina Hevia y Sánchez, Ana María Canales y Roca.

Vivian Morán y Forcade, graciosísima.

Meak de Zéndegui y Campa, Alina y Elena Aguilera y Pollack, Cristina y Natalia Sandoval y Torriente, Esther y Rosita Theye y Ruz, Evelyn y Gladys Arnoldson y Alacán, y las encantadoras hermanitas María y Cristina Albear y Armenteros.

Silvia Hidalgo Gato y Comas y Maritza Solís e Hidalgo Gato.

Pilar y Dagmar Sánchez Betancourt, Silvia y María Martínez Zaldo, Graciella y Baty de Cárdenas y Guzmán, Martha Souza y Bruzón, María Luisa y Raquel Pla y Larrea, Elena y Carmen Lancís y Cardona, Vivian Goizueta y Cantera, Terita Theye y Romero, Elena Marchena.

María Victoria del Valle y Perdomo, muy linda.

Angelina Gloria Bustamante, María del Carmen Zalaya y Castelero, Paulita del Valle y Goicochea, Elena de Zaldo y Deschapelles, e Isabel María García Rayneri y Du-Quesne.

Niños:

Mario Alfonso y Tagle, Junior Diez Burgos Boullosa, Ramón Osuna y Pla, José Zorrilla y Rocha, Justo García Rayneri y Du-Quesne, Néstor Carbonell y Cortina, Alexis Pujol y Oliver, Gonzalo Varona y Mencía, Alberto Fowler y Perillate, Enrique Maciá y Kindelán.

Alberto Bustamante y Parajón, tan simpático.

Frank Hidalgo Gato y Nadal, Federico Sánchez Maciá, Julio Sánchez y de Cárdenas, Tony de Cárdenas y Guzmán, José, Frank y Jorge García Montes, Joaquín y Frank Viñals y Taquechel, Eusebio Dardet y de Cárdenas.

Carlos Theye y Romero, Charles Arnoldson y Alacán, Celso Miguel González y Falla, Roberto Goizueta y Cantera, Arístides Sosa y Vázquez, Ramón Argüelles del Monte, Calixto García Vélez y Mendieta, Johnny Theye y Ruz, Raúl Moreira Bandini, y Jorge Theye y Romero.

LA FIESTA DE ESTA NOCHE.—Una fiesta artística que resultará un éxito completo, tendrá lugar esta noche en los salones de la Academia de Artes y Letras.

Nos referimos al homenaje a los maestros Tina Farelli y Arturo Bovi, organizado por las discípulas de la Academia de Canto Farelli-Bovi.

Dará comienzo a las nueve y media de la noche, con un programa pleno de alicientes para los amantes de la buena música.

Será una fiesta lucidísima.

EL TE DE LAS DAMAS ISABELINAS.—El sábado 21 de los corrientes, de cinco a ocho y en el gran hotel «Nacional», celebrarán las Damas Isabelinas un acto social llamado a revestir gran lucimiento.

Es el té de honor que ofrecen a la doctora Paula Coll y Núñez, secretaria de la Sección de Obras Sociales y una de las figuras más preeminentes de la institución.

Celebran así el éxito que está obteniendo el libro de las Damas Isabelinas, que se debe al esfuerzo meritísimo de la doctora Coll. Libro que encierra la sencilla y conmovedora historia de los trabajos realizados por a Corte, que es filial de las Hijas Católicas de América.

Para detalles relacionados con este brillante acto, pueden dirigirse a las señoras Nicolasa Zabala de Llerandi, al F-2119; Consuelo Morillo de Govantes, al F-6441; Rafaela Mederos de Fernández, al FO-1918, y Adriana Lancís, al F-2433.

DE TEMPORADA.—En días pasados ha salido rumbo a Miami, en unión de sus hijas Hilda y Alicia, el coronel Anselmo Lozano.

El coronel Lozano se propone pasar una temporada en la vecina playa, hospedándose en el bello hotel «Surf» tan favorecido por todos cubanos.

Felicidades.

(Continúa en la página SIETE)

Adornos Nuevos
muy vistosos y finos

El color anima esta temporada los pequeños detalles de adorno, tradicionalmente blancos. En la última colección francesa, que acaba de llegar, se admiran preciosas combinaciones multicolores de cuellos y cinturones... flores y lazos a dos y a tres tonos sobre cuellitos de piqué blanco... bordaditos y aplicaciones, a la manera suiza... Un conjunto de adornos primorosos, que hemos marcado a precios muy módicos.

CUELLOS de muselina, lisos y calados, con lazos y florecitas, desde **65 c**

CUELLOS de encaje guipour, en tono crema y Pecheras de piqué, bordadas en colores, desde **75 c**

CUELLOS de piqué, con remates de serpentina y lacitos en colores, o con bordados de estambre, a **90 c**

CUELLOS de tul y de serpentina, en diversidad de nuevos modelos, muy finos, desde **95 c**

CUELLOS de trencilla tubular, en fondo blanco, con florecitas en colores, desde **1.00**

CUELLOS blancos de piqué, combinados con encaje, desde **1.25**

CUELLOS y PUÑOS haciendo juego, de trencilla, en color blanco. Modelos finos, desde **1.90**

CUELLOS y CINTURONES en trencilla multicolor y con florecitas. Juego, desde **2.20**

RUCHES y GOLILLAS para cuellos, en los más diversos matices, desde **15 c**

Realce usted con estos adorno sus nuevos vestidos color entero. Son algo encantador. En la planta baja.

fin de siglo
san rafael y águila, tlfns: m-5991-92-93

BORDADOS
PLISADOS — LABORES
HNAS. CAMPS
LINEA y 12 — F-5402
VEDADO.

LOS INSECTOS propagan enfermedades

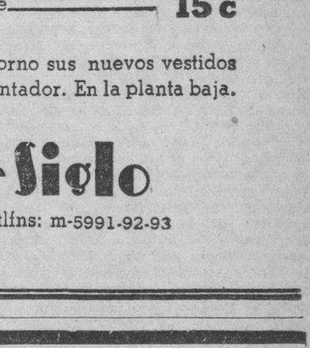

Si la lata no tiene el soldadito, no es FLIT

Mátelos con FLIT

JOYERIA "LE TRIANON"

Anillos y Sortijas de Compromiso.

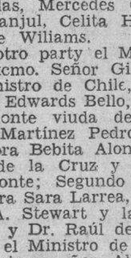

Nuestra colección es única. Algo diferente. Precios Módicos. La casa de los Regalos Artísticos.

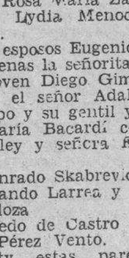

Salvador Fondón: Galiano 91

AL TORO TOME VD SUS FUERZAS

Los productos opoterápicos a base de extractos de glándulas de animales jóvenes, fuertes y sanos, son los más activos para regenerar rápidamente el organismo y devolver a los hombres agotados todo su vigor.

Los Laboratorios Forsex, especializados en Francia para la fabricación de los productos opoterápicos, han conseguido elaborar un producto perfecto que rejuvenece el hombre y le devuelve su potencia.

FORSEX, producto serio, se vende $ 2 la cajita de 40 grajeas en todas farmacias. - Pida Vd. el folleto FORSEX al Distribuidor en Cuba: LE BIENVENU, Virtudes 37, Habana.

EXITO MARAVILLOSO

Miles de testimonios. Una fórmula especial para cada cura. (20 años de experiencia). **El método del Abate Hamon.** Cura: Diabetes, Riñones, Corazón, Hígado, Reumatismo, Bronquitis, Obesidad, Enteritis, Estómago, Arterio-Esclerosis, Nervios, Estreñimiento, Reglas dolorosas, Várises. Nada más que plantas. Solicite el libro gratis. **Escriba a D. P. Ramírez, Representante de Laboratorios Botánicos. Apartado 1244, Habana.**

M.E.C.D. 2016

RADIO CINE HOY ¡Exito! del PRE-ESTRENO!!
WARNER presenta a la gran
Bette Davis en "JEZEBEL"
HENRY FONDA · GEORGE BRENT
y Margaret LINDSAY
Ademas COPIA NUEVA de
"AQUI VIENE la ARMADA"
con James CAGNEY y Pat O'BRIEN y Gloria STUART
40¢ Hasta las 5½ — Niños 20¢
50¢ Despues — Tert. 15¢

JUEVES
Carole Lombard y Fernand Gravet
en la JOYA ORGULLO de la WARNER
"CABALLERO DE ESCANDALO" ó "ESCANDALOS SOCIALES"

CARTEL DEL DIA

POR LOS TEATROS:

LA COMEDIA: A-6737. Cía. Garrido Piñero. A las 9: «Allá en la finca grande» y «Pantomima Política».

POR LOS CINES:

FAUSTO: M-7800. A todas horas: «Las aventuras de Marco Polo». «Dilema» y revista.
ENCANTO: M-6055. A todas horas: «Loca por la música». «El hijo de la calle» y revista.
CAMPOAMOR: A-7054. A todas horas: «No me quieras tanto», «Vivan las jiras» y cartón.
NACIONAL: A-6700. A todas horas: «Las mujeres mandan». «El caballero audaz» y revista.
AUDITORIUM: F-4455. «El derecho a la vida» y «El príncipe encantador».
TRIANON: F-2403. La divina embustera» y «Amarga felicidad».
RIVIERA: F-2040. «Las aventuras de Marco Polo» y «El ladrón encantador».
PAYRET: A-7157. «Ora Ponciano» y «El infierno del bosque».
NEPTUNO: M-1515. «Honrarás a tus padres» y «¿Qué hago con la criatura?»
RADIO-CINE: M 1407. «La tempestuosa» y «Aquí viene la Armada».
ROXY: FO-3255. «45 papás» y «Mi abuelito».
RIVOLI: FO-1130: «Rosalie» y «El niño del cuento».
REINA: M-2272. «La venganza de Tarzán» y «El sargento de la guardia».
RIALTO: M-1831: «La Ley que olvidaron» y «Los reyes del trapecio».
LARA: M-2421. «Fang el temerario» y «Enterrados vivos».
PRADO: M-1822. «Amapola del camino» y «Lirio dorado».
VERDUN: A-9206: «La Legión de los desaparecidos» y «La mujer de nadie».
ACTUALIDADES: M-5575. «El hijo de Alí Babá e «Idilio incógnito».
FLORENCIA: U-3533. «La diablita mentirosa» y «Sofía Lang en Hollywood».
LIRA: M-4474. «La Rancherita» y «Su implacable rival».
MAJESTIC: M-4477. «La Isla diabólica» y «Quién carga con el muerto».
INFANTA: U-3700. «Huracán y «Tormenta sin nubes».
CUATRO CAMINOS: M-3676. «El barbero de Sevilla» y «La ciudad de acero».
OLIMPIC: F-6263. «El hijo de la calle» y «Tuyo es mi querer».
VIVES: F-3128. «Ayúdame a vivir» y «Besos Brujos».
GRIS: F-4292. «Bajo el cielo de México» y «Qué tío más grande».
MODERNO: X-1306. «La ciudad de acero» y «Encrucijada de amor».
NORMA: X-2321.—«Chapayev» y «Tres mujeres».
WILSON: U-5863. «El encanto de la bohemia» y «Mamá Colibrí».
TOSCA: I-3099. «La venganza de Tarzán» y «El viejo borrachín».
INGLATERRA: M-5527. «El encanto de la bohemia» y «Mamá Colibrí».
CUBA: M-9796. «El goce de la venganza» y «Bajo el cielo de México».
SALON ROJO: M-4794. «Escándalos en la armada» y «El hombre número 13».
UNIVERSAL: (Egido y Monte). «La cuna vacía», «Las cuatro milpas» y episodio.
BELGICA: A-9128. «Heidi» y «Mi abuelito».
VIOLETA: M-3238. «La verbena de la paloma» y «Mi hombre».

HOY FAUSTO y RIVIERA
GRANDIOSO PRE ESTRENO!
Un espectáculo gigantesco y fascinante que trae a la vida una de las mas extraordinarias figuras de todos los tiempos MARCO POLO el hombre que cambió el curso de la Historia de la Humanidad!!

ARTISTAS UNIDOS tienen el HONOR de presentar a GARY COOPER
en la soberbia y espectacular super producción de Samuel GOLDWYN
"LAS AVENTURAS de MARCO POLO"
The ADVENTURES of MARCO POLO - con Sidgrid GURIE - Basil RATHBONE
Binie BARNES Halan HALE y MILES de EXTRAS!
50¢ 60¢
presentándose SIGRID GURIE el sensacional descubrimiento de S. GOLDWYN

HOY Encanto y Olimpic
Nueva Universal presenta
Jackie COOPER en "EL HIJO de la CALLE"
Ademas en Encanto DURBIN en la joya musical LOCA POR LA MUSICA

JUEVES Encanto y Riviera
Joan BENNETT y Henry FONDA en "TENIA QUE SER TUYA"
Una ARTISTAS UNIDOS!

ESCENARIO y PANTALLA

ENCANTO: «EL HIJO DE LA CALLE»

Jackie Cooper era hasta hace poco un chiquillo. Como tal le vimos junto al grandote Wallace Beery en una película de grata recordación: «El boxeador». Jackie Cooper, con su cara redonda y pecosa, con sus ojos pequeños y brillantes con su gorra ladeada sobre la oreja con sus gestos felinos de pistolero en ciernes, era el pilluelo clásico de los melodramas. Hoy el pilluelo está crecido y es un mocetón fuerte y clásico al que le apunta ya la barba. El aprendiz de «gangster» comienza a codearse con los reyes del hampa. Esta película marca ese momento en la evolución del pequeño actor.

Momento delicado. Porque en este «film» sabemos a dónde va a parar el personaje que hace Jackie. Su última triste «hazaña», lo redime y la marina de guerra yanqui será su escuela decisiva. Pero lo que no sabemos es qué camino tomará el artista de cine abocado ya a una edad responsable. ¿Hará galanes de «romance»? ¿Hará «villanos»? ¿Hará «segundones»? ¿Seguirá en plan de pistolero? ¿O se anulará sencillamente como aquel otro tocayo suyo, Jackie Coogan? La precocidad suscita siempre estas cuestiones.

Pero volvamos a esta película del joven Cooper. Es una producción ejemplarizante. Moraleja—viejísima por cierto—: «los vicios de los padres se reflejan en los hijos». Jackie es el hijo de un sujeto holgazán, apático y simulador; un camastrón que mientras los demás trabajan planea con un amigo de su propia calaña combinaciones absurdas que harán rico a uno y a otro. Naturalmente tales combinaciones no se dan; pero el hombre tiene engañado con ellas a su hijo, quien lo considera como un verdadero talento y como una de las personas más influyentes en la política del barrio.

Siguiendo el ejemplo paterno, el muchacho se adiestra en la picardía y en la rapiña, convencido de que es el camino más corto para triunfar en la vida. «Que trabajen otros; yo pienso» es su consigna.

El «film» nos pinta las consecuencias de una vida así. Por culpa del protagonista, un pobre y simpático negrito, miembro de la pandilla, muere triturado bajo las ruedas de un camión. Es el momento cruelmente melodramático del «film». Y está realizado con un verismo tal vez demasiado crudo. Por último, el pequeño héroe de la banda barriotera traba relaciones con una banda auténtica de ladrones y se ve complicado en una tentativa de robo, en la cual resulta gravemente herido un policía. Todo esto sirve de lección al muchacho que acaba enrolándose en la marina de guerra.

Un «film» elemental, sensiblero casi siempre, cuyos aspectos más interesantes son aquellos que nos muestran la vida de los barrios bajos de Nueva York en toda su promiscuidad, desaseo y miseria. No falta la nota típicamente sentimental, confiada a una niña que canta tristes melodías irlandesas.

Además de esta película se está exhibiendo en el «Encanto» «Loca por la música», la última interpretación de Diana Durbin, a la que dedicamos ya oportunamente el comentario que se merece.

Francisco ICHASO.

«LOCA POR LA MUSICA» y «El Hijo de la Calle en el ENCANTO

Hoy, en función continua desde las 2.30 de la tarde, presenta la empresa de este aristocrático teatro el programa más extraordinario del año. A las 2.47, 6.10 y 9.57, la maravillosa Deanna Durbin, gloriosa como nunca, en la lindísima superjoya musical «Loca por la música», con la colaboración de Herbert Marshall, Gail Patrick y el eterno mayordomo Arthur Treacher. A las 4.28 y 8.15, el genial Jackie Cooper en la sentimental y conmovedora producción «El hijo de la calle». Completa el programa el noticiario Paramount. Los precios: 40 centavos de 2.30 a 5.30 y 50 centavos después. Niños, a todas horas, 20 centavos.

El jueves, un drama romántico en cuyas escenas se nos brindan bellamente los más divinos y preciados momentos del amor... «Tenía que ser tuya». Una historia limpia, fresca, delicada y sentimental, en que la juventud y el amor encuetran sus más fascinantes expresiones... Son brillantes intérpretes de esta film de excepción: Joan Bennett y Henry Fonda, con la colaboración de Alan Marshall, la nueva revelación; Louise Platt y Dame May Whitney. Conjuntamente se estrenará en Cuba el impresionante y vigoroso drama de la Columbia, «Guerra a muerte», con Don Terry y Rosalind Keith. Un drama fuerte, de dos hombres valientes, pero honrado uno, traidor el otro... y dos mujeres de distintos sentimientos, en una guerra sorda que había de terminar con la victoria rotunda de dos de ellos... «Guerra a muerte» es una película que le proporcionará violenta emoción desde su asombroso comienzo hasta su final escalofriante.

El lunes, en día de gran gala y esplendor, Paramount tiene el honor de presentar a Claudette Colbert y Gary Cooper, en la formidable superproducción de Ernst Lubitsch, titulada «La octava mujer de Barba Azul».

JUEVES 12 en MARTI
NUEVA TEMPORADA de PELICULAS ESPECIALES!
ESTRENO en CUBA de la película que fué suspendida en CAMPOAMOR hace 4 MESES!!
"MORFINA" ó VENENO SOCIAL"
-APROBADA exclusivamente para MAYORES-
con LOIS JANUARY y NOEL MADISON-

20¢ TARDE 30¢ NOCHE Tert. 10¢
"JANOSIK" el HOMBRE que lo sacrificó TODO por su PUEBLO, que se enfrentó con los EXPLOTADORES y DIJO: PREFIERO LA HORCA A LA TRAICION!!! Una Joya COSMOS films ¡PRONTO!

BERTA SINGERMAN SE DESPIDE HOY

Hoy, martes, a las 5:30 de la tarde, en el teatro «Principal de la Comedia», se realizará el último recital poético de la excelsa artista de la palabra Berta Singerman, quien ya se va de la Habana, para llevar su arte a otros pueblos.

El público de la Habana rendirá hoy por última vez su exaltado homenaje a la artista de su predilección.

El programa preparado para el recital de despedida de la señora Singerman es el siguiente:

Tres Relatos: «Relato del Cardenal español», «Relato del Cardenal francés»; y «Relato del Cardenal portugués» de la célebre obra «La Cena de los Cardenales» de Julio Dantas.

II.—Poesía Negra: «Bambu», Anónimo; «Elejía de Mirlén Chacón» y «Comparsa Habanera» de Emilio Ballagas; «[illegible] de la niña negra» Luis Cané; [illegible] da del Güije» Nicolás Guillén.

III.—«Serenata» Morales; [illegible] cho» Juana de Ibarbourou; [illegible] Corazón» Laura M. de [illegible] «Canción de cuna» María [illegible] «Romance de la Infantina» [illegible] mo; «Las Campanas Poé.

Con este programa magnífico cerrará hoy su temporada en la Habana, la artista que ha creado el espectáculo de los recitales poéticos, maestra indiscutible de la [illegible] Doña Berta Singerman.

Berta Singerman.

Simone Simón en «NO ME QUIERAS TANTO» en el CAMPOAMOR

Una monumental semana comienza hoy en este simpático teatro: Simone Simon, la adorable francesita, uniendo a sus irresistibles encantos la maravilla de su voz de oro, en la lindísima joya musical «No me quieras tanto». Ritmos calientes, con intérpretes que queman... La producción que por su corte y música se destaca de todas las de su clase hasta ahora vistas... Simone Simon se revela en esta hermosa film como una genial soprano... Oígala cantar ¡y de qué manera!, siete canciones hits, escritas expresamente para ella por los más famosos compositores de Norte-América: Gordon y Revel. Colaboran con Simone Simon el nuevo galán Dick Baldwin, el famoso chismoso y enredador Walter Winchell, el famoso director de orquesta Ben Bernie, el graciosísimo Bert Lahr, la simpatiquísima Joan Davis, y las esculturales chiquillas de los coros de Fox Follies. Conjuntamente se estrena la ultradivertidísima comedia «Vivan las jiras», con Tony Martin, Dixie Dumbar y Shirley Deanne. Completa el programa el hilarante cartón de Betty, «Las palomas de mi palomo», y el noticiario Universal. Los precios: 20 centavos de 1.30 a 5.30 y 30 centavos después. Niños, a todas horas, 15 centavos y tertulia 10 c

El martes, y durante toda la semana, la maravillosa Deanna Durbin, novia del mundo, gloriosa como nunca, en «Loca por la música», con la colaboración de Herbert Marshall, Gail Patrick y el eterno mayordomo Arthur Treacher. Otra gran atracción de este programa es el estreno del escalofriante drama policíaco titulado «Los misterios de Londres», con Edmund Lowe, basado en una de las más leídas novelas del famoso escritor de asuntos truculentos, Edgar Wallace. Pronto, la superproducción de Frank Lloyd, «Una nación en marcha».

Exito de «PANTOMIMA POLITICA» por la Cía. Garrido-Piñero

Dos obras de éxito positivo son las que esta noche suben al escenario del teatro de la Comedia, donde la compañía de teatro popular cubano Garrido-Piñero viene sosteniendo brillantemente una temporada iniciada hace más de dos meses. Las obras a que nos referimos son «Allá, en la Finca Grande», de Pedro Castany, y «Pantomima política», de Carlitos Robreño, ambas con música de Jaime y Rodrigo Prats.

«Allá, en la Finca Grande» es una parodia de la tan popular película «Allá, en el Rancho Grande». Demás está decir que los artistas de la compañía Garrido Piñero hacen primores en sus papeles. Una hora de risa continua. Garrido y Piñero hacen de las suyas en esta parodia peliculera.

«Pantomima política» es la última obra de Carlitos Robreño, el siempre acertado y penetrante escritor festivo, considerado como el humorista de la escena. Las coplas de Garrido y Piñero, en el segundo cuadro de la obra, tocando asuntos políticos de actualidad, se hacen repetir cada noche seis y siete veces. Y es de un éxito rotundo los cuadros de Blanca Nieve y los siete enanitos, la Opera nacional, el Nuevo papá, y otros (tiene catorce cuadros) son aplaudidos delirantemente cada noche. Justificando su obra, ha dicho Carlitos Robreño: «El teatro llamado político no es una invención criolla; desde Aristófanes a Pagnol se ha cultivado en el mundo entero».

El próximo viernes será el estreno de una nueva obra de Julito Díaz, titulada «Lluvia de estrellas». La empresa viene ensayando esta obra con verdadero cuidado. En cuanto a «Lluvia de estrellas», su autor, Julito Díaz, nos ha dicho: «Pueden asegurar que pienso botar la pelota». Y cuando él dice esto, hay que suponer lo que será «Lluvia de estrellas».

NACIONAL: «Las Mujeres Mandan» y «EL CABALLERO AUDAZ»

Doble estreno en Cuba en la función continua del «Nacional», de 2 a 11 y media p.m. «Las mujeres mandan», producción hablada en español, realizada en los estudios «Clasa», de México, bajo la dirección de Fernando de Fuentes y con dos actores muy conocidos en el reparto: Alfredo del Diestro y el cómico Chaflán; el asunto de esta película es policíaco. El otro estreno del día se titula «El caballero audaz», película del estilo de «La marca del zorro», toda en colores e interpretada por Bob Livingston y Heather Angel. Se completa este programa con «El abuelito de Betty», cartón, y «Desfile de melodías de la pantalla», musical de la Paramount. El horario es así: «Las mujeres mandan», a las 3.45, 6.50 y 10 de la noche: «El Caballero Audaz», a las 2.20, 5.25 y 8.40. Y los precios, a base de 20 centavos tarde, 30 centavos por la noche y tertulia 10 centavos.

Una gran noticia: Charlo, el cantante de «Puerto nuevo», cuya actuación en la «CMQ» de la Cadena Crusellas constituye la sensación del momento actual; Charlo, un favorito del público; Charlo, pianista brillante; Charlo, acordeonista; Charlo, autor de grandes éxitos; Charlo, estrella cinematográfica... Charlo es joven, apuesto, elegante, Charlo es, además, un gran deportista y pertenece a una distinguida familia argentina. Charlo actuará en el teatro «Nacional» desde mañana, miércoles, en los turnos de tarde y noche. Los precios para las actuaciones de Charlo serán a base de 30 centavos en la tarde y 40 centavos por la noche.

El jueves, dos joyas de la cinematografía europea, que han de figurar seguramente entre las diez mejores películas del año: «Mamá Colibrí» y «El encanto de la **bohemia**».

El viernes: «Allá, en el Rancho Chico», la película que tiene de todo, música de Lorenzo de Barcelata.

El lunes, «La princesa de la Czarda», la reina de las operetas, interpretada por Martha Eggert.

«CHARLO» DESDE MAÑANA, MIERCOLES, EN EL NACIONAL

A partir de mañana miércoles, se presentará en los turnos de tarde y noche en el teatro «Nacional», el más completo intérprete de la música argentina «Charlo».

«Charlo», presenta un espectáculo elegante, fino, aristocrático, donde se luce cantando y ejecutando al piano y en la acordeona-piano la música porteña acompañado de sus notables guitarristas Casao, Robles, y Arana.

Charlo, es joven, apuesto, elegante y pertenece a una distinguida familia argentina. Es además un gran deportista y actor cinematográfico habiendo tomado parte en la película «Puerto Nuevo».

Charlo, es un favorito del público, sus canciones han invadido todos los países de América y de Europa.

Los precios que regirán para las actuaciones de Charlo, en el teatro Nacional, a partir de mañana, miércoles, son: 30 centavos en la tarde y 40 centavos en la noche.

MARTI: ESTRENO DE «MORFINA», EL JUEVES, 12

El jueves 12, se inicia en el popular teatro «Martí», la grandiosa temporada de «Películas Especiales». El primer estreno es nada menos que «Morfina» o «Veneno Social», la extraordinaria film que fué suspendida hace cuatro meses en el teatro «Campoamor» y ahora aprobada «Exclusivamente para mayores». «Morfina» o «Veneno Social» es la única película que enseña como eludir a la maldita droga que a todos acecha... Vea los espantosos estragos de la morfina... La trágica inquietud de los viciosos... La canallería hamponesca de los traficantes. Los resortes de atracción que se emplean para la juventud... Esta película es indiscutiblemente el documento más atrevido de la época... «Morfina» o «Veneno Social» es la más trascendental lección humana para los ingenuos e incautos [illegible] nes el vicio ronda insistentemente. Y acuérdese que hay CINCO Pesos! de premio para la persona del público que [illegible] cinta de la inauguración. [illegible] cios que regirán para esta [illegible] da son popularísimos: 20 [illegible] hasta las 5 y media y 30 [illegible] después. Tertulia a todas [illegible] centavos. Muy pronto el [illegible] la película más grandiosa [illegible] los tiempos: «Janosik»... La [illegible] del hombre que todo lo sacrificó [illegible] su pueblo, el hombre que se [illegible] tó con las clases dominantes [illegible] tadoras de su país, el hombre [illegible] enfrentó con las clases dominantes y explotadoras de su país, el [illegible] cionario íntegro y viril [illegible] Prefiero la horca a la traición [illegible] no podrá olvidar nunca a [illegible]

HOY --RIALTO-- HOY
GRAN ESTRENO
LIBERTAD LAMARQUE EN
La Ley que Olvidaron

30 centavos hasta las 6; 40 centavos después.

N O T A S

«LAS AVENTURAS DE MARCO POLO» EN EL FAUSTO

Hoy, en día de gran gala y esplendor, Artistas Unidos tienen el honor de presentar como preestreno «Las aventuras de Marco Polo», estupendamente interpretada por el gran favorito Gary Cooper. Un espectáculo gigantesco y fascinante, que trae a la vida una de las más extraordinarias figuras de todos los tiempos: Marco Polo, el hombre que cambió el curso de la historia de la humanidad... Un nuevo y exquisito laurel, que añade a su corona de triunfos, el productor que nos ofreciera «Stella Dallas» («Madre»), «Huracán» y «Goldwyn Follies». Un rotundo éxito del consagrado Samuel Goldwyn, y del genial director, Archie Mayo, realizador de esta film de extraordinaria belleza. ¡Conozca a Marco Polo: el hombre que supo «hacer amor», crearse enemigos, encontrar nuevos horizontes para el mundo civilizado, y hacer historia...! Conozca a Marco Polo, el hombre más sensacional del siglo XI... el navegante, explorador y aventurero que «descubrió» el Asia y fué honrado como ningún otro hombre por el temido Gran Khan: el sultán más famoso del lejano Oriente. Marco Polo, con sus aventuras extraordinarias, ha llenado capítulos de la historia del mundo, plenos de interés, de emotividad, belleza y ha logrado la inmortalidad. Colaboran con Gary Cooper al triunfo de este inconmensurable drama Bigrid Curie, el descubrimiento de Samuel Goldwyn; Binie Barnes, Basil Rathbone, Alan Hale, H. B. Warner, cientos de actores y miles de extras. Conjuntamente se estrena el emocionante drama «Dilema», con Kent Taylor, Fay Wray, Larry Blake y Nan Grey. Y completa el programa el noticiario Fox Movietone. Los precios para hoy: 50 centavos de 2.30 a 5.30 y 60 centavos después. Niños, a todas horas, 30 centavos, y tertulia, 20 centavos.

El viernes, la maravilla musical titulada «Feliz desengaño», con Sonja Henie, Don Ameche y César Romero. Un glorioso y regocijante romance, en una exquisita y fascinante comedia musical, cuyos números pegajosos y en su mayoría personificados, avaloran infinitamente su acción movida y rebosante de interés. El martes 17, June Knight y Michael Bartlet en la preciosa opereta «Dominó violeta».

«Las Aventuras de Marco Polo» (Pre-estreno) en el RIVIERA

Hoy, en día de gran gala y esplendor, Artistas Unidos tienen el honor de presentar al gran favorito Gary Cooper en la asombrosa, espectacular y magnificente superproducción de Samuel Goldwyn, «Las aventuras de Marco Polo». Todas las emociones que pueden hacer vibrar intensa y humanamente un corazón; todas las exaltaciones que enardecer puedan a un auditorio, por acostumbrado que estuviere a los espectáculos de esta naturaleza, nunca habrán alcanzado un tan alto e insuperable grado como el que «Las aventuras de Marco Polo» lograran. Solamente un Samuel Goldwyn es capaz de un film con tantos y tan inconmensurables valores técnicos, artísticas y emocionales... Colaboran con Gary Cooper en esta estupenda film Sigrid Gurie, el sensacional hallazgo de Goldwyn; Binie Barnes, Basil Rathbone, Alan Hale, H. B. Warner, cientos de actores y miles de extras; dirigida por el genial Archie Mayo. «Las aventuras de Marco Polo» se exhiben hoy, como preestreno, acompañada de la magnífica film «El ladrón encantador», con Douglas Fairbanks, Jr. Completa el programa el cartón «Veinte años de alfalfa» y el noticiario Universal. Los precios para hoy: 50 centavos por la tarde y 60 centavos por la noche. Niños, tarde y noche, 30 centavos, y tertulia, 20 centavos mayores y 15 centavos los niños.

El jueves, Artistas Unidos presentan a Jean Bennet y Henry Fonda en el drama romántico «Tenía que ser tuya». La tragedia de dos almas que, habiéndolo perdido, encontraron el amor nuevamente... El viernes, la maravilla musical «Feliz desengaño», con Sonja Henie, Don Ameche y César Romero. El lunes, Deanna Durbin, gloriosa como nunca, en «Loca por la música». Pronto, Gladys Swarthout, John Boles y John Barrymore en «Romanza oriental». Más adelante, el espectáculo musical más deslumbrante y monumental de todos los tiempos, «Goldwyn Follies».

Suscríbase al DIARIO DE LA MARINA por los teléfonos M-7911, M-7912 y M-7913, y por medio de sus agentes en todo el territorio nacional

JUEVES 12 TRIANON e INFANTA
GRAN ESTRENO en CUBA
R.K.O. RADIO presenta al pequeño gran actor y cantante Bobby BREEN en
"BAJO el CIELO DE HAWAI"
Una Original aventura musical en las Islas del Sur!!!

20c TARDE — NACIONAL — 30c NOCHE
HOY — HOY
DOBLE ESTRENO EN CUBA!
Bob Livingston y Heather Angel en
EL CABALLERO AUDAZ
Una película del corte de «LA MARCA DEL ZORRO» toda en colores
ADEMAS
La producción MEXICANA dirigida por FERNANDO DE FUENTES
LAS MUJERES MANDAN
ALFREDO DEL DIESTRO Y CHAFLAN

HOY PAYRET
DOBLE PROGRAMA COLUMBIA 2 ESTRENOS!
La formidable producción "El INFIERNO del BOSQUE" con Jack HOLT y EXITO! EXITO!
"ORA PONCIANO" CHAFLAN Chato "ORTIN" y SOLORZANO As del TORERO
20¢ y 30¢ Tert. 10¢

UNA CARTA DE ERNESTO LECUONA

El maestro Ernesto Lecuona, nos ruega la publicación de la siguiente carta dirigida a nuestro compañero Augusto Ferrer de Couto, redactor teatral de «Alerta!

La Habana, mayo 8 de 1938.
Señor Augusto Ferrer de Couto.
«¡Alerta!». Habana.
Mi muy querido amigo:

Me pides unas declaraciones al terminar la temporada en el teatro Martí y me ruegas que en ellas mencione tu actuación y la de René Bombalier, durante la misma. Todo cuanto yo pueda decirte, por medio de estas líneas, es que no encuentro palabras con que agradecer la labor leal, sincera y eficiente que he encontrado en tí y en Bombalier, no obstante los desagradables incidentes que producen los malos negocios.

Sobre los problemas que has tenido con la Sociedad de Tramoyistas y Similares del Teatro», puedo decirte que lamento infinitamente que hayas hecho tuya una causa que siempre fué mía, por ser yo el único Empresario de la temporada que hemos realizado en el teatro [illegible].

Cuando uno encuentra a [illegible] colaboradores de la capacidad [illegible] tad que he hallado en tí y en Bombalier es muy difícil encontrar palabras para testimoniar [illegible] tud.

Te envío, con estas líneas, [illegible] ternal abrazo que hago extensivo a «Bombita» y quedo como [illegible] tus órdenes.

Fdo. Ernesto Lecuona

RADIO CINE: «LA TEMPESTUOSA» CON BETTE DAVIS

Un drama fuerte, desarrollado en un ambiente de lujo y distinción social, que motivará el más profundo interés entre todos aquellos que lo vean. Bette Davis como protagonista de (Jezabel) «La tempestuosa», ofrece una labor artística de mérito incomparable, entretanto que Henry Fonda y George Brent, que la secundan hacen latir apresuradamente los corazones con su rivalidad y sus caballerosos lances de honor, que son provocados por aquel amor que ambos sienten por la muchacha más bella de New Orleans. Hoy y mañana solamente se exhibirá de pre-estreno, conjuntamente con la interesante producción también de la Warner, titulada: «Aquí viene la Armada», que interpretan James Cagney y Gloria Stuart, completándose el programa con un simpático cartón en colores y el último Noticiero Metrotone, con los más recientes sucesos mundiales.

Los precios: Luneta y primer piso 40 centavos antes de las 5 y media y después 50 centavos, los niños 20 centavos y la tertulia entrada por Concordia, 15 centavos.

El jueves 12. Un programa doble con estrenos de la Warner, que se titula: «Caballero de Escándalo» o (Escándalos Sociales) de Carole Lombard y Fernand Gravet, con «Alta Tensión» de Henry Fonda y Pat O-Brien. Dos producciones especiales.

Muy pronto: Robert Taylor en la grandiosa producción de la Metro, titulada: «Un Yankee en Oxford».

TEATRO CUBANO DE SELECCION

Ayer en el local social de la Asociación Cubana de Artistas Teatrales, tuvo lugar la lectura y reparto de papeles de la obra «Sombras del Solar», original del señor Juan Domínguez Arbelo, premiada por la Secretaría de Educación y que será estrenada próximamente en el teatro «Martí».

«Sombras del Solar» es un atrevimiento escénico de técnica moderna, demostrativo, al mismo tiempo, de lo que puede hacerse en el teatro cubano estudiando sus tipos populares sin caer en las chocarrerías a que nos tienen acostumbrados otros autores. Habiendo escogido por campo de acción un «solar», este se vive plenamente, pero sus muñecos jamás llegan a tomar ese tinte irreal de lo bufo, sino que se hacen humanos.

ESTADO DEL TIEMPO

Nota del mediodía del lunes

Desde una débil depresión [illegible] parte oriental del golfo de [illegible] che hacia el nordeste, [illegible] centro en las inmediaciones [illegible] Hateras, hay débiles bajas [illegible] La presión está moderadamente [illegible] al este de las Bahamas y [illegible] porción noroeste del golfo [illegible] xico hacia el norte y noroeste [illegible] centro más cercano sobre [illegible]

Pronóstico para hoy, martes

Mitad occidental: Tiempo [illegible] con algunas lluvias; vientos [illegible] frescos, variables. Mitad [illegible] Buen tiempo probablemente; [illegible] del nordeste al sudeste, flojos [illegible] cos. Lluvias diseminadas por [illegible] rritorio.—Observatorio Nacional.

VEASE LAS GACETILLAS EN LA PAGINA OCHO

Refresque con Orange-Crush

M.E.C.D. 2016

¡Ciencia CONTRA superstición!

Las supersticiones que caracterizaron por siglos el llamado "arte de curar" han sido casi totalmente destruídas por la estrecha unión y continuados progresos de las ciencias médico-farmacéuticas.

Resultado de la alianza de estas ciencias es el **moderno patente**

BISMÁGEN

al cual infinidad de personas aparentemente predestinadas a soportar sin remedio enfermedades del

ESTOMAGO, afecciones concomitantes al hígado y VESICULA, úlcera gástrica o duodenal, COLITIS — Intestinos

le deben la Salud magnífica que gozan ahora.

Dolor de Estómago, Digestiones lentas o dolorosas, Empacho gástrico, Espasmos, Cólicos, Vómitos de líquido o de sangre, Acidez, Eructos, Agrios, Gases, Dilatación, Fermentaciones, Dolor de vientre y espalda, Náuseas, Repugnancia, Enteritis, Diarrea o estreñimiento, Ronchas o Urticaria de origen toxi-intestinal, Desgano, Desnutrición, Decaimiento. ¿Presenta su enfermedad ALGUNO DE ESTOS síntomas? Anímele saber que **por algo** miles de almas hablan de Bismágen con entusiasmo jamás dispensado a remedio alguno. Use Bismágen, y admírese de cómo los órganos afectados recobran la sanidad y cumplen perfectamente sus funciones... pero, cerciórese de que adquiere el legítimo, **el incomparable Bismágen**, porque cada día surgen **imitaciones bastardas** que, poco o mucho, cuestan dinero y quitan Salud.

Ensaye con un frasco del **maravilloso patente** Bismágen y

bendecirá la hora en que decidió tomarlo.

CRONICA HABANERA

EN SU SANTO

En esta fecha, que le deseamos de grandes satisfacciones, celebra su santo la bella señorita Antonina Alonso y Soler, hija del señor Oscar Alonso, Vicepresidente de los Ferrocarriles Consolidados de Cuba, y de su esposa Blanca Soler.

Con tal motivo tendrá un recibo informal, sin carácter de fiesta, que dará comienzo a las cinco de la tarde.

Nuestro saludo.

EL PEQUEÑO GIGANTE GE

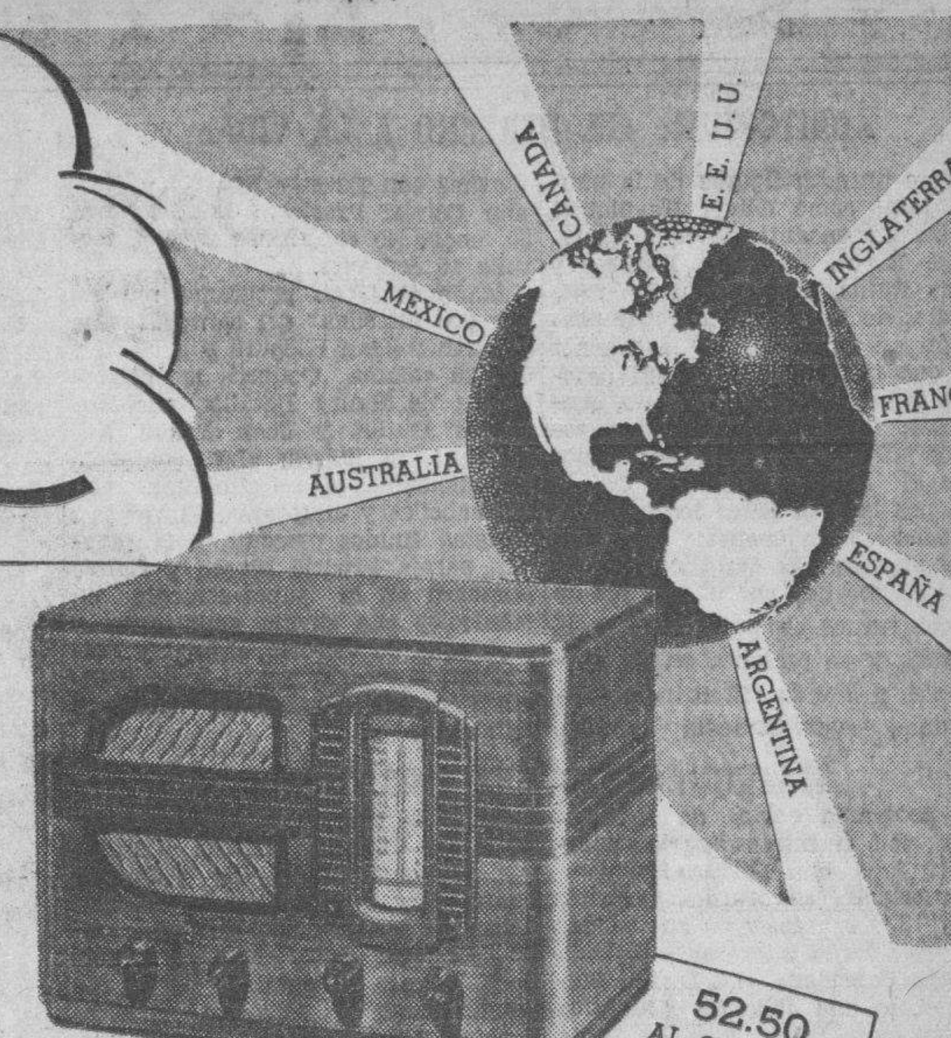

PEQUEÑO *por su precio*

GIGANTE *por su alcance y potencia*

SINTONICE
Orquesta Hnos. Castro de 5 a 6 p. m.
CMBC 950 Kc. — COBC 9363 Kc.
Orquesta Casino de la Playa con M. Valdés, y Conjunto del Ritmo de Valdespí de 9:30 a 10:30 p. m.
CMCF 810 Kc. — COCH 9428 Kc.
En el aire todos los días

• Con precio y facilidades inigualables puede adquirirse ahora este Pequeño Gigante General Electric, que posee todas las características de los equipos de alto precio, incluyendo el famoso Circuito Monitor.

52.50 AL CONTADO
4.00 MENSUALES con un pequeño pago inicial
Onda corta y larga
5 tubos
Circuito Monitor

GENERAL ELECTRIC

SEMANA CUBANA EN LOS ESTADOS UNIDOS

Una respetable entidad, el Comité Pro Cuba, que radica en New York, E. U. A., ha organizado una «Semana Cubana», para celebrarla allí entre compatriotas residentes y los americanos simpatizadores, en los días comprendidos del 15 al 22 de Mayo inclusives.

Con este motivo tendrán lugar los siguientes actos conmemorativos:

Mayo 15, Domingo, a la una de la tarde, en la Plaza de Riverside Drive y Calle 156 lado sur.

Programa:

A.—Reunión de las comitivas.
B.—Toque de Clarín. Acto de izar las banderas.
C.—Juramento de fidelidad a la bandera de Cuba.
D.—Discurso.
E.—Desfile.

Mayo 19, Jueves, a las seis de la tarde, ceremonia conmemorativa de la muerte de Martí (43o aniversario) consistente en la plantación de un árbol en el lado Noroeste del lago situado en el Parque Central, en el ángulo que forman la Quinta Avenida y la calle 59.

Tomarán parte en este acto unas ... personas.

Programa.

A.—Saludo a la Bandera. (Toque de Clarines).
B.—Invocación.
C.—Plantación del Arbol. (Toque de Silencio).
D.—Discursos.

El punto de reunión es el Hotel Plaza, Quinta Avenida y calle 59. Entrada por la Quinta Avenida. (Lobby).

Este grupo será escoltado hasta el lugar de la ceremonia.

Mayo 20, viernes, a las doce del día, en la Plaza Columbus Circle, Central Park West y calle 59.

Ceremonia conmemorativa al ocurrir el 36o aniversario de la Independencia de Cuba. Al pie del Monumento al Maine.

En este acto tomarán parte unas ... personas.

Programa:

A.—Discurso.
B.—Acto de izar una hermosa bandera de Cuba.
C.—Grupo de señoritas de la Legión de Honor del Comité ofrecerá flores a las víctimas del Maine.

Y finalmente, el domingo 22, se celebrará una imponente ceremonia de clausura a los acordes del Himno de Bayamo.

Muy de elogiarse es la conducta del «Comité Pro Cuba» de N. Y.

Peregrinación a la cuna del Bayardo cubano

Gestionan la creación del Municipio de Agramonte. El magno homenaje del día 12

VERTIENTES, mayo 9.—En sesión celebrada por el Comité Pro Municipio Ignacio Agramonte, en el «Club Vertientes», a la cual concurrió mucho público y representaciones de las corporaciones locales, se acordó por unanimidad intensificar las gestiones en el Senado para la aprobación de la ley creando esa municipalidad, nombrándose una comisión para que gestione ante los Poderes Públicos con tal fin.

También se tomó el acuerdo de organizar una grandiosa peregrinación al histórico lugar de Jimaguayú, donde muriera frente al enemigo en la gloriosa epopeya del 68, el Mayor General Ignacio Agramonte, esforzado guerrero jefe de la caballería camagüeyana, hidalgo combatiente de la independencia patria cuyo nombre honrará esta municipalidad. Han prometido concurrir a tan patriótico acto altas personalidades de la provincia y de la República, entre ellas el doctor Carlos Márquez Sterling y congresistas de la región camagüeyana.—Estrada, Corresponsal.

Muerta una señora de un disparo

SANTA LUCIA, mayo 9—En el poblado de Bariay, cerca de esta localidad, resultó muerta hoy de un tiro, la señora Alaida Santiesteban. Parece que mientras ella limpiaba la escopeta del esposo, Diomedes Fornaris, hubo de hacer funcionar el gatillo, produciéndose el disparo. El Juzgado actúa y el señor Fornaris ha sido arrestado. — Campo, Corresponsal.

Celebrando el Día de las Madres

CONSOLACION, mayo 9.—Las Escuelas Públicas celebraron ayer el Día de las Madres, con hermosos actos, asistiendo el profesorado, las autoridades y pueblo en general. Se pronunciaron discursos y poesías alusivas.—Martínez, Corresponsal.

DE VENTA EN TODA LA ISLA. A 30 CENTAVOS UNO. PAÑUELOS.
PYRAMID

VENAS REVENTADAS

ULCERAS VARICOSAS. — LLAGAS

Ninguna persona sensata continuará sufriendo cuando sepa que en cualquier farmacia puede obtener un remedio antiséptico muy penetrante e innocuo: el Aceite Esmeralda Moone. Las instrucciones para su aplicación son simples, y la eficacia de este remedio se manifestará al instante.

DEFUNCIONES OCURRIDAS AYER EN LA HABANA HASTA LAS 4 PASADO MERIDIANO

Esperanza O-Reilly, blanca, 45 años, de Gonzalo número 20.
Magdalena Blay Carvajal, mestiza, un años, Hospital Infantil.
Jesús Reyes Vega, blanco, 33 años, Pereira D.
Zoilo López Valdés, blanco, 54 años, Reparto número 21.
Clotilde Bello León, blanca, 70 años, Córdova número 15.
Amada Ortega Borrego, blanca, 40 años, «A» y 25, Vedado.
Juan González Marquetti, negro, 17 meses, Hospital Infantil.
Haydée Lamar y Capó, blanca, 56 años, «C» y Primera.
Ernesto Romero Allende, blanco, 30 meses, Hospital Mercedes.
María Francisca Valdés, blanca, 88 años, Gusta sin número.
Pedro Casaurán, blanco, 49 años, Valle número 71.
Delia Govín, blanca, 27 años, «La Esperanza».
Alejandra R. Núñez, blanca, 37 años, Finca Catarrana.
Oscar Domínguez, blanco, 59 años, Chávez número 41.
Celedonio Padrón García, blanco, 49 años, Hospital Mercedes.
Albertina Delgado, blanca, 5 años, Calzada 755.
René González Camejo, blanco, 9 años, «Las Animas».
Gerónimo González, blanco, 42 años, Rayo número 28.
Rosa Morales, negro, 33 años, Hospital Calixto García.
Clotilde Betancourt Bello, blanco, 70 años, Hospital Calixto García.
Amelia Rico Hernán, negra, 27 años, Hospital Calixto García.
Herminia Hernández Barroso, blanca, 60 años, Norte número 368.
Luis Villafuerte Rosa, blanco, un año, Hospital Infantil.
Ricardo Fuentes Caraves, blanco, 3 meses, Hospital Infantil.
Ramón González Casado, blanco, 70 años, Cerro número 659.
Carolina Laza Laza, blanca, 90 años, A. N. Ancianos.

IMPRESION PROFUNDA QUE LAS MANIOBRAS ITALAS CAUSARON EN ALEMANIA

BERLIN, mayo 9. (Havas).—Los enviados especiales de los periódicos germanos, que han ido a Italia con el canciller Hitler, describen en sus informaciones la impresión profunda producida en los espectadores alemanes por las maniobras militares y aéreas llevadas a cabo ante Hitler.

Todos ellos glorifican el valor italiano y la organización de su ejército, que ha sabido expresar el Fuhrer al Rey Emperador Víctor Manuel y a Mussolini.

En el banquete oficial ofrecido al canciller se pusieron de manifiesto los esfuerzos realizados por el Nacionalsocialismo y al Fascismo.

«Los gobiernos europeos—puntualiza un periódico—pueden cambiar cuantas veces quieran, sin que ello afecte a la inconmovilidad de estos dos regímenes, que han unido a los grandes pueblos, más estrechamente cada día».

DE LA «FIESTA DE CARIDAD».—Con la fiesta suntuosa y magnífica celebrada el sábado último en el Casino de la Playa, se ha sumado una página brillante al dorado capítulo de los acontecimientos de la sociedad habanera.

Y la «Corporación Nacional de Asistencia Pública», la benemérita entidad que preside el comandante doctor Julio D. Argüelles, palpó nuevamente sus simpatías entre cuanto vale y significa en los círculos sociales y oficiales que, de manera entusiasta y decidida, le prestó una cooperación tan entusiasta que será preciso el transcurso de mucho tiempo para que se silencien los favorables comentarios de esa fiesta de color, de luz, de alegría y distinción...

Ya recogió la crónica los más interesantes y destacados detalles de esa fiesta de caridad que suma un éxito más a los muchos que con su acertada, entusiasta y piadosa gestión ha obtenido el Comité Central organizador presidido por la gran dama Mercedes Carballal de Remos, esposa del secretario de Estado, digna de todo encomio, cuya bienhechora labor en las Fiestas de Caridad sería injusto no destacar así.

Pero falta decir ahora que la rifa del billete de cien pesos fué un éxito grande para la distinguida señora Celia Rubio de G. Porraspita y para el grupo que la secundó en tan hermosa labor.

El sorteo se verificó en el lujoso comedor del Casino de la Playa, a presencia de la distinguida concurrencia, sacando la papeleta premiada la bella señorita Ada Armand, con el número 9855, siendo su feliz poseedora la bella señora Esther Figueroa de Alomá, vecina de Infanta número 251, a quien le fué vendida por la secretaria del Comité Central organizador, la gentil señora Carmela Gato de Cruz.

Un detalle de generosidad que no podemos omitir es el que se refiere al conocido caballero Antonio Melián Pavía, Conde de Peracapms, que, en conocimiento de la humanitaria finalidad de esa fiesta del sábado, aportó la cantidad de $630.00 al kiosco de la venta de café, abonando, además, diez pesos por una «Tropical 50» en el bello kiosco de la Jarcia de Matanzas.

Las distinguidas presidentas de la Comisión organizadora de la Comida bailable, señoras Mina Pérez Chaumont viuda de Walsh y Mercedes Crusellas de Santeiro, la tesorera señora Marina Dolz de Tolón, la comisionada de la rifa, señora de Porraspita; la presidenta del Comité Central, señora de Remos; el comisionado oficial de Festejos, señor Pablo Alvarez de Cañas, y el presidente de la Corporación, comandante doctor Argüelles, a quienes podemos calificar de triunfadores de ese acto social, se reunirán en las oficinas de la Corporación Nacional de Asistencia Pública, para hacer entrega, mediante acta, del billete de cien pesos a la agraciada señora Esther Figueroa de Alomá.

BODA PROXIMA.—Una boda más, del capítulo del mes.

En la iglesia parroquial del Vedado, el día 21, a las seis y media de la tarde, unirán para siempre sus destinos la lindísima señorita Ofelia Simpson y Aballí y el doctor Servando Menéndez y González.

En próximas notas daremos más detalles de tan simpática ceremonia.

UN PARTY.—Mrs. Margery Brown, secretaria del Sunshine Internacional, ofreció un party en el hotel «Presidente» ayer tarde en honor de la distinguida señorita Virginia Lluy, presidenta del Sunshine de la Habana.

De esta manera Mrs. Brown se despidió de sus amigas y compañeras, ya que embarca este mes rumbo a los Estados Unidos.

Eran las invitadas América G. de Abad, Trinidad Fernández de Fernández, Fina Forcade de Jackson, doctora Amalia Lorenzo, Carlota C. de García, Cuca García de Díaz Granda, Catalina Munguia de Alejo, Eulalia R. de Cerda, Mina Cruz de G. del Cueto, Sra. Vda. de Castellanos, Catalina P. de Montesino, Leonor M. de Gómez Anaya, Mercedes Verdugo, Margot Portela, Antonia Rodríguez, Olga Verdugo, Gaby Riva de Castro Montejo, Gabriela Hamel de Riva, Caridad Hamel de Vidaurreta y Mrs. Adela Hoff.

EN EL NACIONAL.—A partir de mañana miércoles, se presentará en los turnos de tarde y noche en el teatro «Nacional» el más completo intérprete de la música argentina «Charlo».

«Charlo», presenta un espectáculo elegante, fino, aristocrático, donde se luce cantando y ejecutando al piano y en la acordeona-piano la música porteña acompañado de sus notables guitarristas Casao, Robles, y Arana.

«Charlo» es joven, apuesto, elegante y pertenece a una distinguida familia argentina. Es además un gran deportista y actor cinematográfico habiendo tomado parte en la película «Puerto Nuevo».

ANTIGUAS ALUMNAS DEL «SAGRADO CORAZON».—Para las fiestas conmemorativas de las bodas de oro del externado del «Sagrado Corazón de Jesús» en Tejadillo, un grupo de antiguas alumnas organiza un bridge party que se celebrará en primeros días del mes de junio, en el Vedado Tennis Club.

Este bridge party, que servirá para recaudar fondos con destino a esas fiestas, será, a no dudarlo, uno de los acontecimientos sociales del mes próximo.

En su organización vienen trabajando ya damas tan distinguidas como Eugenia Segrera de Sardiña, Rita María Arango de O'Naghten, Rosa Perdomo de del Valle, María Barillas de Linares, Carmelina Laurrieta de Fondón, Carmen Sánchez Galarraga de Alfonso, María Antonia Alonso de Aspuru, Meché Roig de Campilli, Carmen Otero de Menéndez y la presidenta de las Antiguas Alumnas, señora Mercedes Fernández Dominicis de Roig.

Dichas señoras se reunirán el próximo viernes en la residencia de la señora de del Valle, a las tres de la tarde, para ultimar los preparativos y tomar los últimos acuerdos.

LA DESPEDIDA DE BERTA SINGERMAN.—Un gran acontecimiento artístico y social será el recital poético de la ilustre artista Berta Singerman, que se realizará hoy, a las 5.30 de la tarde, en el teatro «Principal de la Comedia».

La Singerman recitará los tres relatos de la célebre obra de Julio Dantas, «La cena de los cardenales», cinco poesías negras con «Comparsa habanera» y «Balada del güije» y «Serenata», de Morales; «Despecho, de Juana de Ibarbourou; «Canciones de cuna», de María Monwel; «Romance de la Infantina», anónimo, y «Las campanas», de Poe.

DEL LYCEUM.—Hoy, martes, a las seis de la tarde, será presentada en el Lyceum la notable poetisa colombiana Laura Victoria, uno de los valores femeninos más brillantes de la poesía hispanoamericana.

La señorita Laura Victoria, muy elogiada por la crítica extranjera, dará a conocer sus últimos poemas recogidos en el libro «Cráter sellado». Será un acto muy concurrido, al que auguramos gran exito.

EN LA HISPANO-CUBANA.—Mañana, miércoles, a las nueve de la noche, se celebrará en el teatro «Prado» la primera velada cinematográfica del mes en la Institución Hispano Cubana de Cultura, con el siguiente programa: «Popeye se muda», un noticiario de asuntos mundiales y «Los últimos cien días de Napoleón».

La próxima conferencia estará a cargo del insigne pedagogo y rector de la Universidad de Morelia, México, doctor Aníbal Ponce.

En lo sucesivo, los avisos de la Institución se darán a conocer, además de publicarse como hasta ahora, en la prensa, por radio todos los sábados por la estación «CMCW», en 1.140 kilociclos, a las 9.15, 9.30 y 9.45 p.m.

BODA DISTINGUIDA.—Para el miércoles diez y ocho del corriente, a las nueve y media de la noche, ha quedado concertada la boda de la gentilísima señorita Bertha González Cabrera con el caballeroso joven Manuel González y García.

Trátase de una boda distinguida cuyos contrayentes pertenecen a familias muy estimadas de nuestra sociedad.

Las invitaciones, que ya se encuentran circulando, están suscritas por la señora Laura Cabrera viuda Alvarez, madre de la novia y por los padres del novio, el señor Amancio González López y señora Ana García.

NACIMIENTO.—Con la mayor felicidad ha tenido un niño en días pasados, la señora María Teresa Alcócer, joven y gentil esposa del señor Froilán Giquel y Quiroga.

El recién nacido será bautizado el próximo jueves en la Iglesia Parroquial del Vedado habiendo sido designados padrinos sus abuelos maternos, los Marqueses de Borja, quienes por encontrarse ausentes en Madrid serán representados por la abuela materna señora Ofelia Quiroga de Giquel y por el doctor Juan A. Lliteras.

LA FIESTA DE LAS FLORES.—Continúan los preparativos de «La Fiesta de las Flores», ese baile que organizan las señoritas Conchita Espinosa y Loló Vinent para el sábado veintiocho del corriente.

Se celebrará como saben todos, en el hermoso Jockey Club de la Habana, cuyos salones y terrazas lucirán un adorno precioso de plantas y flores, de acuerdo con el carácter de la fiesta.

Para ello se cuenta ya con el ofrecimiento de un grupo numeroso de nuestros más acreditados jardines: «El Clavel», «Casa Trías», Padial, Goyanes, Cotiño, La Casa de las Flores, La Areca, la Camelia, Maxenchs, La Diamela, Myrian, Mediavilla, El Rosal, La Violeta y Flor de Mayo, los que enviarán las flores más lindas que se producen en sus campos de cultivo.

«Milagros», el jardín del gran mundo, tendrá a su cargo todo el adorno floral del «hall» que semejará un túnel de flores.

La demanda de invitaciones que valen un peso por persona, aumenta a medida que se acerca la fecha.

Resultará un acontecimiento.

LULA HORSTMANN.—Hoy, en el Instituto Clínico de la Habana, será sometida a la operación de las amígdalas la interesante señorita Lula Horstmann.

Operación que llevará a cabo el doctor Pedro Manuel Souza que de tan buena fama goza en nuestros círculos sociales.

Un éxito le auguramos.

(Continúa en la página NUEVE)

HOSPITAL CALIXTO GARCIA

Director: Dr. M. Costales Latatú.
Cirujano de guardia: Dr. Carlos Miyares Ibarra.
Médicos de guardia: Dres. González Cárdenas y Río León.

Ingresos: Clotilde Betancourt, Simón Gil, María L. Padrón, Bruno Martínez, Mercedes Morales, Nélido Medina, Francisco Martínez, Rafael Izquierdo, Jacobo Jaso, Zenaida Rodríguez, Antonia Hernández, Manuel Calderón, Martín Iglesias, Manuel Gutiérrez, Francisco Puerto, Fermín Alonso, Inés Contreras, Manuela García, Laudonia Lima, Carlos Sánchez, Clara Revuelta, María Blanco, Juan Hernández, Francisco Azcuy, José Martínez, Manuel Dénis, Esteban González, Blas Alarcón, Severina Rojas, Domingo Pereda, Arturo Ramírez, Miguel López, Lidia Grau, María Pérez, Argelia Varela, María Quintero, Pascual de Armas, Gregorio Hidalgo, Eli Oviedo, Dagoberto Vergara, Flora Navarro, Roberto Castillo, Andrés Zugasa, Luis Avila, Claro Camejo, Caridad Lorenzo, Orgelia Cabrera, Ricardo Arteaga, Armando Ruiz, Ramón Buceta, Hilda Santiago, Lucía Díaz. Total: 53 ingresos.

Altas: Dagoberto Genes, Andrés Zugás, Nelson Peraza, Miguelina Reyes, Mariana Rodríguez, Fulencio Valdés, Hilario Pedroso, Delfín Rodríguez, Otilio Morales, Luis A. Cárdenas, Severina Camacho, Angela Hernández, Isabel Gandes, Víctor Peñalver, Alexander Uglay, Pedro Lima, Guillermo Suárez, Lutgardo Guevara, Jacinto Fernández, José Pérez, Aurora Rodríguez, Zoila Pérez, Angel Carbajo, Autencia Sánchez, José Pulido, María Blanco, Celia Rodríguez, Esterlina Dadiz, José Prado, Lázara Machín, Erótida Ortega, José García, José Bango, Luis de la Torre, Mercedes Jiménez, Valeria Díaz, Isabel Andrade, María Morales. Total: 38 altas.

Operaciones: José Guerra, Extracción catarata, Dr. Finlay; Pedro Quintana, Extracción catarata, Dr. Finlay; Felipe Oropesa, Pterigion, Dr. Finlay; Lidia Grau, Apendicectomía, Dr. Levy Boladeres; Luis Infante, Amputación, Dr. Miyares; Magdalena Alvarez, Extirpación de glándula, Dr. Sanguily; Félix Herrera, Osteotomía, Dr. Martínez Páez; Ondina Domínguez, Transfixión, Dr. Martínez; Juan Cuan, Toilete de la herida, Dr. Martínez Páez; José A. Alvarez, Op. Charles Mayo, Dr. Martínez Páez; Cruz Pozo, Laparotomía ginecológica, Dr. Sanguily; Ana Aruo, Laparotomía ginecológica, Dr. Madan; Cristina Vargas, Extirpación, Dr. Mas. Total: 13 operaciones.

Radiografías: 23. Fluoroscopías: 14.

UN TROPEZON FATAL

En la clínica de la «Asociación Cubana de Beneficencia», fué asistida de lesiones menos graves por el cuerpo, Zoraida Valdés Ibáñez, de 24 años y vecina de Línea 11, reparto de Hornos, al bajar de un ómnibus de la ruta 22, en Gral. Lee y Santa Rosa tropezó con un policía que subía al vehículo en esos momentos.

GOLPES DE AIRE

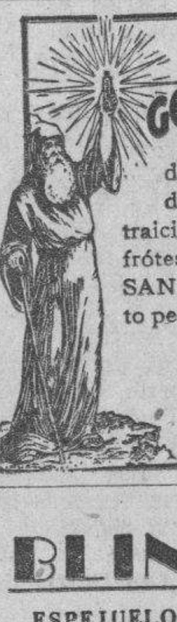

• Para prevenirse de las consecuencias del "golpe de aire"—traicionero y peligroso—frótese con ACEITE DE SAN JACOBO, el linimento penetrante y calmante.

Aceite de SAN JACOBO

BLINKER 80 CTS
ESPEJUELO MODERNO
CRISTALES IRROMPIBLES

"BLINKER" es el accesorio de playa y de deportes, está idóneamente construído con lentes irrompibles, viseras laterales y bisagras ópticas.

La características más notable en su construcción es que elimina los rayos solares y el resplandor del sol.

Protegido y Patentado. Precio 80 cs.
Interior de la República $1.00
Agentes Exclusivos:
"LA DUQUESA"
San Rafael 26. Teléfono A-9124. Habana

HOY MARTES ¡¡ULTIMO DIA!!

CERRAMOS HOY

Decídase a visitarnos temprano para que aproveche nuestras GRANDES REBAJAS DE PRECIOS en:

CUBIERTOS (25 Modelos)
VAJILLAS (De Porcelana)
LAMPARAS (De colgar, pie y sobremesa)
CRISTALERIA BACCARAT
ARTICULOS PARA REGALOS
JUEGOS DE TOCADOR

CASA VERSALLES
NEPTUNO 24 (entre Industria y Consulado) Frente al Teatro «Encanto»

BOLSAS DE VERANO

Creaciones exclusivas de París, para la casa de

Mathilde Cumont

PRADO 88

SABANAS TROYA
SUPERIOR A TODAS
Las más blancas y más frescas
Garantía por 3 años
Venta especial durante el mes de Mayo a precios de fábrica
Vea exposiciones en los grandes establecimientos:

"METROPOL" GALIANO Y NEPTUNO
"LA ROSA CUBANA" J. DEL MONTE Y TOYO
"LA SEGUNDA MISCELANEA" CERRO 608
"LA DALIA" MONTE 223
"LA SIRENA" Real 180 - MARIANAO
"LA ZARZUELA" NEPTUNO Y CAMPANARIO
"LA ROSA BLANCA" PARADERO DE LA VIBORA
"LA CASA ROJA" MONTE Y FERNANDINA
"LA INESITA" BELASCOAIN Y Sn. MIGUEL
"LA REINA" INDEPENDENCIA 57 MATANZAS

PIDA SABANAS TROYA
en todas las tiendas de la República.
Sintonice la Emisora C.M.C.Q. Loma del Mazo de 8 a 9 P. M. Martes, Jueves y Sábados.

ELIMINE LA EXCESIVA GRASA DE SU CUTIS CON JABON DE MAX FACTOR HOLLYWOOD

Dr. HUMBERTO FAZ TABIO
Especialista en ENFERMEDADES DE NIÑOS.
CALZADA No. 90 entre PASEO y A. CONSULTAS de 3 a 5 P. M.
VEDADO Teléfono F.2679

SUSCRIBASE Y ANUNCIESE EN EL «DIARIO DE LA MARINA»

M.E.C.D. 2016

G A C E T I L L A S

AUDITORIUM: «EL DERECHO A LA VIDA»

Cuatro grandes figuras de la pantalla, tales como Olivia Havillantd, más bella y encantadora que nunca, George Brent, Margaret Lindsay y Claude Rains interpretan los roles centrales de la magnífica super producción en tecnicolor de la Warner Bros que tiene por título «El derecho a la vida», drama humano, sentimental; lleno de interés para todos los públicos, donde nos hallamos frente al siempre problema de la lucha por la vida entre los hombres con todas las ambiciones y maldades de los mismos. «El derecho a la vida» se exhibe hoy por última vez en nuestros turnos elegantes de 5 y 15 y 9 y 45. Y se presenta en los turnos de 4, y 8 y 30 «El Príncipe encantador», super-comedia también Warner con Beverly Roberts y Gordon Oliver. Precios: Luneta tarde 30, noche 40 cts., niños 20 cts., tertulia 10 centavos.

Mañana: Gran programa musical por dos estrellas del canto Martha Eggerth y Jean Kiepura y a las 4, y 8 y 30 «Mamá Colibrí», la célebre novela de Henry Bataille, por Huguette Duflos y Jean Pierre Aummount. El jueves: «La ciudadela del silencio» el intenso film con «Annabella» y «Baccará». El viernes: Artistas Unidos presenta a la favorita pareja Fredric March y Carole Lombard en la super-comedia en tecnicolor «La divina embustera» y la estrella de Victoria, «Mujer y Reina» Anna Neagle con el ídolo francés Fernand Gravet en «Amarga felicidad».

TRIANON: «LA DIVINA EMBUSTERA»

Un programa doble de Artistas Unidos, con la extraordinaria superjoya titulada «La Divina Embustera», cubriendo sus turnos favoritos de 5 y 15 y 9 y 45, y en sus tandas de 4, y 8 y 30 la interesante película «Amarga Felicidad». «La Divina Embustera», es una deliciosa y lunática comedia cuya trama gira en turno de un periodista neoyorkino y una chica envenenada por «radium» a la cual los médicos le conceden seis meses de vida, formándose un verdadero Bally-hoo, al presentarla dicho periodista como mártir y explotar la credulidad y sentimientos de la población, dando lugar a incidentes divertidos. Dos astros favoritos del público como Fredic March y Carole Lombard, reunidos juntos por primera vez interpretan los roles principales, con un reparto grandioso donde figuran, Charles Winninger, Walter Connolly, Sig Rumann, Frank Fay e innumerables celebridades de la vida sportiva americana. La otra cinta «Amarga Felicidad», es por la notable pareja de Anna Neagle y Fernand Gravet. Precios: Luneta: tarde 30 centavos. Noche: 40 centavos. Niños, 20 centavos. Tertulia: mayores 20 centavos. Niños, 10 centavos. Mañana, el mismo programa con estas dos soberbias películas. El jueves: Programa de doble estreno en Cuba de la R. K. O. Radio, con la exquisita joya musical titulada «Bajo el Cielo de Hawaii», por el pequeño artista, pero gran tenor, Bobby Breen con Ned Sparks, Irving S. Cobb y la orquesta famosa de Raymond Paige.

PAYRET: «ORA PONCIANO» (EXITO)

El éxito más grande del año, la película que ha batido los records de público y entrada en «Payret» en el presente año 25 mil personas afirman que es la obra cumbre de 1937. 10 días a llenos. «Ora Ponciano» con los más famosos cómicos Chato Ortin y Chaflán, Barceleta el célebre músico autor de los siete famosos números musicales de «Ora Ponciano» y entre ellos el popular «Tú Ya No Soplas» Solorzano, as de el toreo, que realiza faenas admirables en esa super-producción, Carlos Villarias, que crea un personaje admirable, Mercedes Azcárate y la bella actriz mexicana Consuelo Frank. Bailadores, Cantos Flamencos, Toros, Alegría, y rancheras. Además se estrena «El Infierno del Bosque» con el formidable actor Jack Holt. La revista semanal de asuntos mundiales y la comedia «Amores de Cuarentón» con el cartón «La gallina toma vacaciones» completa el programa.

Los precios son 20 centavos hasta las 6 y 30 y 30 centavos después. Niños. 15 centavos, tertulia 10 centavos.

Mañana, este mismo programa «Ora Ponciano» la mejor película del año y 11 días a llenos. «El infierno del bosque» por Jack Holt.

El día 19 a las 11 y media de la noche pre-estreno «El maestro levita».

NEPTUNO: HOY: «HONRARAS A TUS PADRES»

Un magnífico programa en español, presenta hoy la empresa de este favorito teatro: Victoria Blanco, Juan Orol, René Cardona y María Luisa Zea, en el intenso y sentimental drama «Honrarás a tus padres» y el graciosísimo Chato Ortin, en la divertida comedia «¿Qué hago con la criatura?» Completa el programa el Noticiario Paramount. Los precios: 15 centavos de 2 y media a 5 y media y 20 centavos después. Niños a todas horas 10 centavos.

Mañana: Jean Parker, Leo Carrillo, James Ellison, Otto Kruger y Robert Barrat, en el espectacular drama «Barreras rotas», y Anna May Wong y Charles Bickford en «Carne de contrabando». El jueves, «Barreras rotas» y Tito Guizar en «Amapola del Camino». El viernes, sábado y domingo, a precios populares de 15 centavos por la tarde y 20 centavos por la noche, Grace Moore en «La vuelta del ruiseñor», y Joe E. Brown, (Bocaza) en «Rey sin Corona». El lunes, «La venganza de Tarzán».

ROXY: «45 PAPAS»

Un programa dedicado como homenaje a una de las pequeñas estrellas del cinema que cuenta con mayor número de admiradores, ofrece hoy el «Cine Roxy», situado en la calle 14 del Reparto Almendares. Comenzará sus tandas de 4.30 y 8.30 con un interesante Noticiario Metrotone, y la despampanante producción de Jane Withers, «Mi abuelito», un verdadero éxito de risa de la traviesa chiquilsa. Seguidamente se presentará el estreno de su última y más divertida película, «45 papas», donde está para matarla, con sus inimitables travesuras, en el role de una huerfanita que es adoptada por un club compuesto por 45 miembros, y cuya entrada al salón donde se hallan reunidos los 45 papás, resulta un verdadero ciclón que deja atónitos a todos.... Secundan a la simpática Jane Withers, la pareja de ventrílocuos Hartman que ejecutan trucos simpatiquísimos, causando gran hilaridad en el público. Los precios para hoy serán corrientes: 15 centavos luneta por la tarde y 20 por la noche. Niños y tertulia familiar 10 centavos a todas horas.

Mañana nuevamente la interesante producción en español, «Noches de Gloria», por Esperanza Iris.

RIVOLI: «ROSALIA»

Hoy ofrece el elegante cine «Rivoli», de 4a. y 5a. Reparto La Sierra, el pre-estreno de la deslumbrante opereta. «Rosalía», una super-producción archi-musical, cuyo éxito puede calcularse por las 335 exhibiciones consecutivas que obtuvo en el teatro «New Ansterdan», de New York. El supremo «hit» musical de todos los tiempos! Un verdadero milagro del cinema que sólo podría realizar el gran director Van Dik, que nos ofrece la espectacularidad de los coros de 500 muchachas, con 250 bailadores de «tap» en un alarde artístico que hace de «Rosalía», la mejor producción de su género. Eleanor Powell, la Reina del «tap» y el admirado astro de la pantalla Nelson Eddy, viven en este film un romance subyugador, formando una pareja deliciosa. Adornando el programa se estrenará el último Noticiario Paramount, y una de las películas más hilarantes de la simpatiquísima Patsy Kelly, titulada, «El niño del cuento», que hará reír de muy buena gana a los concurrentes del «Rívoli». Los precios para hoy serán los del primer turno: 20 centavos luneta en la tanda de 4.30 y 30 centavos por la noche. Niños, a todas horas 15 centavos.

Mañana otro gran estreno Metro, «Modas por partida doble,» por la encantadora Myrna Loy y el elegante actor William Powell.

REINA: «LA VENGANZA DE TARZAN»

Hoy se exhibirá por última vez en el super-cine de Reina la grandiosa super-producción que nos revela los misterios de la selva titulada «La venganza de Tarzán» un hombre semi-salvaje trama un ardid para vengarse de los exploradores que quisieron matarlo para llevarle lo que para él era toda su vida. Un drama filmado en el corazón de la selva donde hay que luchar para poder subsistir. Su protagonista Glenn Morris secundado por Eleonor Holm hacen una pareja admirable en tan interesante película.

«El Sargento de la Guardia» es un drama de rudos personajes, cuyos odios, amores y pasiones primitivas, nos hacen vivir momentos del más absoluto arrobamiento en las redes de la trama que tiene por escenario los más vastos y frígidos territorios del Canadá; Robert Kent, Rosalind Keith y Alan Dinehart son sus protagonistas.

El estreno de la revista Fox Movietone con los últimos acontecimientos completarán el programa conjuntamente con un gracioso cartón.

Los precios serán de 15 centavos la luneta hasta las 5 y media y 20 centavos después la cómoda tertulia familiar 10 centavos.

Mañana: «Ojos Tapatíos» y «Bajo el Cielo de México».

RIALTO: «LA LEY QUE OLVIDARON»

Jamás en película alguna se había presentado Libertad Lamarque, tan actriz, tan genial como en esta encantadora película donde se revela una gran estrella en su actuación y en su canto «La Ley que olvidaron» es pues la película mejor de esta maravillosa actriz de América que en Cuba cuenta por millones de admiradores. Hoy sigue con éxito en «Rialto» desde las dos y media de la tarde y se exhibe en todos los turnos «Los Reyes del trapecio» película de acción y Circo que emociona y entusiasma. Una revista y un cartón completan este gran programa.

Los precios de esta función son 30 centavos hasta las 5 y media y 40 céntavos después. Niños 15 centavos.

Mañana: Este mismo gran programa.

El lunes, «El derecho a la vida» magnífica película en colores de la Warner que interpretan George Brent, Olivia de Haviland, Claude Rains y Margaret Lindsay. Además «Un Príncipe encantador».

Suscríbase al DIARIO DE LA MARINA por los teléfonos M-7911, M-7912 y M-7913, y por medio de sus agentes en todo el territorio nacional

LARA: «FANG EL TEMERARIO». 10 CTS.

Un estupendo y formidable programa es el que ha combinado para hoy el siempre concurrido cine de las familias «Lara», de Prado y Virtudes, con el teléfono M-2421.

En su función continua, siempre de 2 de la tarde a 11 y 30 de la noche se exhibirá revista, comedia, estreno de la sensacional, emocionante producción «Fang el temerario» con Boris Karloff y estreno de la estupenda, colosal producción de emocionante argumento «Enterrados vivos» con Barton Mac Lane y otros.

Precios: luneta 10 centavos a todas horas. Entre y salga cuando quiera. La función es continua.

Mañana: «Una frívola heredera» y «Campeón de nacimiento» con Bette Davis y Edward G. Robinson.

PRADO: «AMAPOLA DEL CAMINO»

Para hoy tiene «Prado», como todos los días matinée a las 2 y tanda a las 5 y 8 y 15, con los magníficas joyas primeramente la maravillosa producción de Claudette Colbert «Lirio Dorado» con el simpático actor Fred Mc Murray y otro orgullo de la cinematografía mexicana «Amapola del Camino» con el tenor de las bellas melodías «Tito» Guizar y la genial actriz Andrea Palma. Los precios serán los de siempre: 10 centavos. Mañana, función de 2 a 8 con la super joya «Saratoga» por Clark Gable y Jean Harlow, y la grandiosa joya musical «Melodías de Broadway, por Robert Haylor. Por la noche a las 9, función para los socios de la «Hispano Cubana de Cultura» exhibiendo la magistral joya «Los últimos cien días de Napoleón».

VERDUN: «LA LEGION DE LOS DESAPARECIDOS»

Terminan hoy en el predilecto «Verdún» único teatro al aire libre, las exhibiciones del magnífico programa doble presentando la extraordinaria cinta hablada en español «La mujer de nadie» bellísima producción mexicana que interpretan Adela Sequeiros y Mario Tenorio. La otra atracción del programa es la emocionante película «La legión de los desaparecidos», una film para aquellos que aman la aventura; la trama se desarrolla en un fuerte de la legión extranjera en el Africa del Norte. La vida del Sahara revelada en toda su fatiga, una hermosa historia de valor, amor y lealtad. Son sus principales intérpretes Ralph Forbes, George Regas y Hala Linda. El Noticiario y una bonita variedad son el complemento del programa.

La función comienza a las dos de la tarde a los precios de costumbre, 15 centavos luneta hasta las 6 y 30 y 20 centavos después. Los niños, 10 centavos y la tertulia familiar 10 centavos.

Mañana: «La Muñeca Negra» y «La novia de la Armada».

ACTUALIDADES: «EL HIJO DE ALI BABA»

Un maravilloso programa resulta el que ha combinado para hoy la Empresa Lao del favorito y coquetón cine familiar «Actualidades», sito en Monserrate 8 y 10 con el teléfono M-5575.

En su función continua de 2 de la tarde a 11 y 30 de la noche se exhibirá revista, comedia, estreno de la preciosa, divertida, extraordinaria super-comedia musical «El hijo de Alí Babá» creación del popular cómico Eddie Cantor y estreno de la preciosa, regia, soberbia super-joya «Idilio incógnito» con Sonja Henie y Tyrone Power.

Rigen precios popularísimos hoy en el «Actualidades».

Mañana: «El bastardo» (en español) y «El precio de la fama».

LIRA: «LA RANCHERITA»

Un programa simpático es el que ofrece hoy el elegante cine de las familias «Lira», de Industria y San José, con el teléfono M-4474.

En función continua de 1 y 30 de la tarde se exhibirá revista, comedia estreno de la magnífica original producción «La rancherita» creación de Armida y John Beal y estreno de la estupenda, formidable producción «Su implacable rival» con Lee Tracy y Diana Ginson.

Precios: mayores 10 centavos hasta las 6 y 30 y 15 centavos después. Los niños a todas horas 5 centavos. Entre y salga cuando quiera.

Mañana: «La vida de Emilio Zola» con Paul Muni y «Otra aurora» con Kay Francis y Errol Flyn.

FLORENCIA: Carole Lombard en «LA DIABLITA MENTIROSA»

Un estupendo programa presenta hoy la empresa de este nuevo teatro: Carole Lombard, Fred Mc Murray y John Barrymore, en la ultradivertidísima y alocada comedia «La diablilla mentirosa», además, el emocionante drama «Sofía Lang en Hollywood», con Gertrude Michael. Completa el programa el Noticiero Fox Movietone. Los precios, 15 centavos de 2 y media y 5 y media y 20 centavos después. Niños a todas horas 10 centavos y tertulia familiar 10 centavos.

Mañana, Ralph Forbes, Ben Alexander y Hala Linda, en el drama de acción rápida y vertiginosa, «La Legión de los desaparecidos» y el épico y espectacular drama «De regreso». Jueves: Jane Withers en «45 papás» y «Mi abuelito». Viernes, «La venganza de Tarzán», y Eddie Cantor en «El hijo de Alí Babá». El sábado el colosal espectáculo «Huracán» y Clive Brooks en «Columbia». El lunes, la super-producción en español «El barbero de Sevilla».

MAJESTIC: «LA ISLA DIABOLICA»

Muy concurrida ha de verse hoy la elegante sala del cine Majestic de la calle de Consulado No. 116 con el teléfono M-4477, debido a que se llevará a la pantalla un grandioso e interesante programa doble.

El teatro abrirá sus puertas a las dos de la tarde, exhibiéndose cartón en colores, una divertida comedia, una revista con los últimos acontecimientos mundiales, Bartón MacLaLgle y Glenda Farrell en la gran producción de un argumento interesantísimo titulala «¿Quién carga con el muerto?» y como complemento la emocionante producción, que se desarrolla en el famoso presidio norteamericano Alcatraz, titulada «La isla diabólica». Está interpretada por Ann Sheridan y otros. Los precios: 15 centavos por la tarde, 20 por la noche. Tertulia: Damas y niños 5 centavos, Caballeros 10 centavos.

Mañana: «La ciudad de acero» de Spencer Tracy y Louise Rainer y «La Diablilla mentirosa» de Carole Lombard y Fred Mac Murray. Jueves: «Payasos» de R. Tauber y «El Danubio azul.»

INFANTA: «HURACAN»

Un estupendo y precioso programa señala para hoy la cartelera del gran Teatro Infanta, del circuito de Edelberto de Carrerá, sito en la calzada de su nombre esquina a Neptuno, teléfono U-3700, con dos soberbias producciones teniendo como base del mismo la que se titula: «Huracán», con John Hall, Dorothy Lamour, Mary Astor y C. Aubrey Smith, el espectáculo más extraordinario de todos los tiempos en el Arte Séptimo realizado a un costo fabuloso de millones, para ofrecer al mundo una visión de grandeza que nunca habrá de borrarse de su mente... le sigue en turno el estreno de la película titulada «Tormenta sin nubes», con Rex Harrison y Vivian Leigh, donde vemos amor, acción y lujo etc.... completa el programa la revista Fox y el cartón en colores «Cazadores de alces».

Mañana: «Huracán».

El jueves: Estreno en Cuba «Bajo el cielo de Hawaii», Bobby Breen.

4 CAMINOS: «EL BARBERO DE SEVILLA»

Un programa inigualable, la obra maestra de la cinematografía española con otra super-especial producción de estreno en el concurrido coliseo de Belascoaín 657 con el teléfono M-3676. Un grandioso pre-estreno que podrá apreciar en la magnífica pantalla de este teatro que comienza su función a las dos de la tarde «El barbero de Sevilla», la más sensacional de la temporada, la película cumbre, interpretada por la simpatiquísima Estrellita Castro, y el famoso cómico Miguel Ligero, la joya maestra del habla hispana, además se exhibe otro monumental estreno «La ciudad de acero», por el formidable actor Spencer Tracy, y Louise Rainer, comedia y cartón. No falte a ver la mejor realización del arte cinematográfico sonoro español, «El Barbero de Sevilla».

Mañana: «El encanto de la bohemia», una encantadora producción y «El amante de Madame Vidal». El jueves y viernes, el monumental preestreno «Adiós, Buenos Aires», interpretada por el famoso Ernesto Lecuona, Esther Borjas, Tito Lusiardo, y la Orquesta Havana Casino, y el estreno «Un mal sujeto», Bruce Cabot.

OLIMPIC: Jackie Cooper en «EL HIJO DE LA CALLE»

OLIMPIC hI

Hoy presenta la Nueva Universal en este preferido teatro, al genial Jackie Cooper en el intensamente humano y profundamente conmovedor drama «El hijo de la calle». La cruel odisea de un muchacho que descubre que su propio padre es un farsante y un traidor...! Completa el programa la lindísima joya musical «Tuyo es mi querer», con Alice Faye y George Murphy, además el Noticiario Fox Movietone. Los precios, 30 centavos por la tarde y 40 centavos por la noche. Niños, tarde y noche 20 centavos y tertulia familiar 10 centavos por la tarde y 15 centavos por la noche.

Mañana «El hijo de la calle» y a petición, Deanna Durbin en «100 hombres y una muchacha». Jueves, Jane Withers en «45 papás» y Eddie Cantor en «El hijo de Alí Babá». Viernes, en día de gran gala, la super-producción en español de Cifesa «El barbero de Sevilla» con Estrellita Castro, Raquel Rodrigo, Miguel Ligero y Roberto Rey, además se estrenará el intenso drama «La voz de la conciencia», con George Bancroft y Evelyn Venable. Lunes, Simone Simon en «No me quieras tanto» y los Ritz Brothers en «Locos de remate». Miércoles, June Knight y Michael Bartlet en «Dominó violeta». El jueves, Deanne Durbin en «Loca por la Música». Sábado 21, Sonja Henie en «Feliz desengaño».

VIVES: HOMENAJE A LIBERTAD LAMARQUE

Vives, del Vedado, el cine popular del circuito Edelberto de Carrerá, teléfono F-3128, ofrece hoy un soberbio homenaje al arte de la reina del tango Libertad Lamarque, exhibiéndose sus dos m;ximos creaciones, «Ayúdame a Vivir» y «Besos Brujos», y donde se escuchan preciosos tangos y canciones; el orden del programa es el siguiente: Tandas de 4.30 y 8.30, revista Fox, el cartón «Compinche», «Besos Brujos» y «Ayúdame a vivir» en las que colabora con Libertad, el apuesto galán Floren Delbene. Precios: Tanda, mayores 10 centavos y niños 5. Noche: Mayores 15 centavos y Niños 10 centavos. Tertulia 10 centavos a todas horas. Mañana «La luciérnaga»» por Jeanete Mc Donald, y «Allá en el lejano Oeste», por Laurel-Hardy; jueves: Charles Boyer en «Tovarich» con Claudette Colbert y «La Carga de los 600».

MODERNO: «LA CIUDAD DE ACERO»

Un gran programa Metro ofrece hoy este teatro Moderno, en sus turnos de tarde y noche. «La ciudad de acero», de Spencer Tracy, Luise Rainer; «Encrucijada del amor», de Franchot Tone, Maureen O-Sullivan; el cartón «Sinfonías Tontas», y una revista Universal. Hasta las 6.30, 10 centavos; después 15 centavos; Niños 10 centavos.

Mañana: «La ciudad de acero», de Spencer Tracy; y «Ama, vive y aprende» de Robert Montgomery, Rosalind Russell; Lunetas 10 centavos.

El jueves y viernes: la grandiosa producción A. Unidos toda en tecnicolor, titulada «Huracán» con Jon Hall, Dorothy Lamour. Tertulia familiar 15 centavos.

APIOLINA
CHAPOTEAUT
CURA RETARDOS
DOLORES MENSTRUALES
En todas las Farmacias
SALUD DE LAS SEÑORAS

ANTONIO PERDICES, JEFE DE PRODUCCION DE LA EMPRESA «PELICULAS CUBANAS», S. A.

La novel empresa cinematográfica «Películas Cubanas S. A.», tuvo buen cuidado de encomendar la difícil tarea de seleccionar el personal que trabajaría para su primer film, «Sucedió en la Habana», a una persona cuya capacidad probada redundaría en beneficio y lucimiento de dicha película. Se trata del Jefe de Producción, Antonio Perdices, quien compenetrado desde muchos años atrás en los problemas del cine, y que fuera protagonista en distintas cintas, prescindiendo por el momento de figurar en el elenco como uno de los artistas, dedica todo su tiempo, energías y concimientos a la labor anónima de colaboración tan necesaria en esta industria.

La misión del Jefe de Producción es una de las que más energías, dinamismo y sentido de cooperación exigen; interpretar las necesidades del film, tanto cuanto se refiere a personal artístico y técnico, como de escenarios, locales interiores, «extras», exteriores, vestuarios, mobiliarios. En síntesis cuanto responda exactamente a las exigencias requeridas por el realizador.

En el rodaje de «Sucedió en la Habana» se han logrado captar todos los elementos técnicos y artísticos para que alcance las calidades de un film de primer orden mostrando cuanto pueda representarnos dignamente ante los públicos tanto extranjeros como cubanos.

Antonio Perdices

GRIS: «BAJO EL CIELO DE MEXICO»

Un grandioso programa todo en español es el que ofrece hoy el elegante cine Gris, de Baños y 17, en el Vedado, con el teléfono F-4292.

En tandas de 4 de la tarde y 8 y 15 de la noche se exhibirá la original y divertida super-comedia en español «Qué tío más grande» creación de Rafael Arcos, Maruja Corrizo y otras estrellas.

En turnos elegantes de 5 y 30 y 9 y 45 se exhibe revista y estreno de la soberbia y bella producción toda en español «Bajo el cielo de México» creación de Vilma Vidal, Rafael Falcón, Domingo Soler, El Chaflán, Barcelata y otros.

Precios: mayores 20 centavos y, niños y tertulia 10 a todas horas.

Mañana: «Huracán» con Dorothy Lamour y «Labios de ensueños» con Elizabeth Bergner.

El sábado homenaje a Martha Eggerth con «El encanto de la bohemia» y «Su gran éxito».

NORMA: «CHAPA YEV» Y «TRES MUJERES»

Un estupendo programa es el que anuncian las carteleras del favorito y elegante cine Norma, de Concha y Llyanó, con el teléfono X-2321, para hoy martes.

En tanda elegante, comenzando siempre a las 5 de la tarde y nocturna a las 8 y 30 se pasa por la pantalla la sensacional, estupenda producción de gran argumento »Chapayev» o «El guerrillero rojo» y estreno de la formidable, atrevida super-producción, cuya exhibición estuvo suspendida por mucho tiempo «Tres mujeres» un drama profundo y humano.

Rigen precios populares hoy en el Norma.

Mañana: grandioso programa.

WILSON: «EL ENCANTO DE LA BOHEMIA»

Wilson, en Belascoaín y San Rafael, U-5863; 15 centavos de 1 y media a 6 y media; y 20 centavos después, niños 10 centavos a todas horas.

La mejor proyección y el más perfecto sonido de la Habana, con el nuevo equipo sonoro Phillips, con pantalla de plata.

Hoy, tarde y noche, la revista semanal (Fox Sound News); y el cartón en preciosos colores, «Jira Hollywoodense» y las super atracciones «El encanto de la bohemia» formidable super-joya extraordinaria, interpretada por los colosos Jean Kiepura, y Martha Eggerth, con música de Puccini y «Mamá Colibrí» la película cumbre de la temporada, interpretada por Huguette Duflos, Jean Pierre Aumont y Bernard Lancret, basada en la novela de Henry Bataille.

A las 5 p. m. «El encanto de la bohemia» por Jean Kiepura y Martha Eggerth y «Mamá Colibrí» por Huguette Deflos y Jean Pierre Aumont.

Mañana: «Dos amigos y un amor» magnífica producción argentina, toda dialogada en español, por Norma Castillo, Pepe Iglesias, (El Zorro), y Juan Carlos Torry; y «El dardo fatal» atracción especial Columbia interpretada por Charles Quigley y Jacqueline Wells.

TOSCA: «LA VENGANZA DE TARZAN»

Tosca, el elegante teatro sito en 10 de Octubre 541, en la Víbora, con el teléfono I-3099, ofrece hoy un programa grandioso.

En tanda a las 5 y nocturna a las 8 y 30 se pasa por la pantalla gigante del Tosca revista, estreno de la soberbia, colosal producción de interesante argumento «El viejo borrachín» con Wallace Beery y estreno del emocionante y estupendo drama filmado en el corazón de la selva «La venganza de Tarzán» creación de Gleen Morris y Eleonor Holm.

Rigen precios populares en el Tosca, hoy.

Mañana: grandioso programa

INGLATERRA: «EL ENCANTO DE LA BOHEMIA»

Inglaterra, en San Rafael y Consulado, M-5527; 15 centavos de 1 y media a 6 y media; y 20 centavos después, niños 10 centavos a todas horas.

Hoy, tarde y noche, el mejor programa de la ciudad, con los estrenos la revista «Fox Sound New»; el cartón en preciosos colores «Jira Hollywoodense»; y las super-atracciones «El Encanto de la Bohemia» formidable super-producción extraordinaria, interpretada por Jean Kiepura y Martha Eggerth, con música de Puccini y «Mamá Colibrí» la producción cumbre de la temporada, interpretada por Huguette Duflos, Jean Pierre Aumont y Bernard Lancret basada en la novela de Henry Bataille.

A las 5 p. m. «El encanto de la bohemia» por Jean Kiepura y Martha Eggerth y «Mamá Colibrí» por Huguette Duflos, y Jean Pierre Aumont.

Mañana: «Dos amigos y un amor» magistral producción argentina, toda en español, interpretada por Norma Castilla y Pepe Iglesias (El zorro); y «El dardo fatal» atracción especial Columbia, interpretada por Charles Quigley y Jacqueline Wells.

CUBA Y ROJO: COLOSALES PROGRAMAS

Un programa muy colosal es el que anuncia el Cuba, el elegante cine de las familias, sito en Suárez y Corrales. En tanda a las 5 y nocturna a las 8 y 15 se exhibirá revista, comedia, estreno de la sensacional, estupenda producción «El goce de la venganza» con Raph Morgan y estreno de la preciosa, extraordinaria super-joya en español «Bajo el cielo de México» creación de Vilma Vidal, María Luisa Zea, Rafael Falcón, El Chaflán, Barcelata y otros. Precios: mayores 10 centavos en la tanda y 15 centavos por la noche. Los niños 5 centavos a todas horas. Mañana: «Gracias, Mr. Moto» y «Brindemos por el amor.

Muy estupendo resulta el programa que el elegante y predilecto cine de las familias, Salón Rojo, de Monte y Antón Recio, ofrece hoy a sus asiduos. En tanda a las 5 de la tarde y nocturna a las 8 y 15 se pasa por la pantalla revista, comedia, estreno de la magnífica, soberbia producción «Encándalos en la armada» y estreno de la estupenda, formidable producción «El hombre número 13» de gran argumento. Precios popularísimos rigen hoy en el Rojo. Mañana: grandioso programa.

UNIVERSAL: «LA CUNA VACIA»

Un monumental programa todo en español, el mejor que combinarse puede, se ofrece hoy en el popular y confortable cine Universal, de Egido entre Muralla y Sol, rigiendo precios popularísimos.

En función continua de 1 a 11 se exhibirá revista, comedia, el episodio 8 de la sensacional serie «Aguilucho», estreno de la maravillosa, regia producción musical en español «La cuna vacía» con Lolita González, el ruiseñor mexicano y René Cardona y estreno de la preciosa, regia super-comedia en español »Las cuatro milpas» con Ramón Pereda y otros populares artistas.

Precios: damas, niños y tertulia 5 centavos; caballeros 10 hasta las 6 y 30 y mayores 10 y niños y tertulia 5 centavos después.

Mañana: «Mateo», «El día que me quieras» y episodio.

RESPONSABILIDA[D]

(Para el DIARIO DE LA MARINA.)

Buenos Aires, abril de 1938.

Si analizamos objetivamente los principales hechos políticos de algunas naciones europeas en relación a su política internacional, y en particular la de aquellas que, con Wilson, dirigieron, mejor dicho impusieron **la victoria de la paz europea,** llegaremos seguramente a individualizar la responsabilidad actual que a cada una de ellas incumbe por la imprevisión del porvenir, y a precisar que la incomprensión de cada una de las situaciones políticas internacionales que fueron de actualidad, por un error psicológico y por falta de valuación, condujeron a los estados europeos a la situación presente.

La responsabilidad empezó en el mismo día que dichos estados aceptaron al Presidente Wilson como tutor del tratado, que no fué sugerido para consolidar la futura paz europea, sino para defender la hegemonía industrial y financiera de los Estados Unidos; y aumentó cuando las potencias vencedoras quisieron, en virtud de aquel tratado de Versalles, cambiar el mapa de Europa sin considerar que lo que puede tener y tiene cohesión en los pueblos es la raza, el idioma y la religión.

Es siempre vano e ilógico querer, basándose solamente en la superioridad que da la fuerza o en la fuerza imperativa del vencedor, imponer al vencido desmembramientos vitales, porque siendo una vejación a su soberanía y a su orgullo nacional, el vencido, necesariamente debe buscar, y encuentra, el momento oportuno y propicio para reaccionar.

Es peor aún juntar, creyendo unir, como si se tratase de una aleación metalúrgica, seres de distintas cualidades étnicas, de diferente religión, de diversas costumbres, a menudo antiguos enemigos; porque una de ellas, la más fuerte, no siempre la mejor, quiere llegar a la supremacía que, en política, quiere decir gobierno, y su modo de gobernar no puede ser otro que el avasallamiento de aquellos grupos étnicamente diferentes, que siendo inferiores por el número, pueden ser superiores por su cultura.

El tratado de Versalles, llamado de la Paz, dividió a las naciones europeas en cuatro grupos diferentes: neutrales, vencedoras, vencidas y descontentas, pero no me ocuparé de estas últimas, porque poco pesaron, hasta hoy, en la balanza europea.

De las naciones neutrales europeas, España, **(hablaré de ella solamente por ser la que mayor parte tomó en aquella neutralidad)** se encontró, después de la guera, sumida en los graves problemas que representaron el descontento de la clase media, que durante la guerra ningún beneficio obtuvo y se unió al de los obreros, que en el inmediato de la post-guerra tuvieron que aceptar la disminución de aquellos salarios que fueron transitorios y ficticios.

Mas para los vencedores, el desastre fué más inmediato; porque durante la guerra los gobiernos se preocuparon solamente de ella y nunca meditaron que, llegado el momento de la paz, se les presentaría un problema más grave y mayor que el de la misma guerra. Y así fué en efecto: entre los vencedores. Francia e Italia, aquéllas que más activamente y que con el mayor número de combatientes tomaron parte en aquella lucha, pusieron repentinamente en plena desocupación a centenares de miles de hombres que la guerra y la victoria habían cambiado psicológicamente: los unos, porque las fábricas carecían de primeras materias inmediatas o de dirigentes técnicos: los otros, por falta de aptitud, porque los cuatro años mejores de su juventud, aquéllos en los cuales se aprende, los tuvieron que pasar en el frente de batalla; los menos volvieron a su trabajo habitual.

Los vencidos (hablaré de Alemania) soportaron del mejor modo posible su derrota. El pueblo sabía que había sido derrotado y la psicología del vencido es siempre muy diferente de la del vencedor.

Mientras las naciones vencedoras creían que, terminada la guerra, el bienestar les pertenecía, el vencido soportaba con resignación y quizá con estoicismo, el malestar de su derrota, **malestar** que era igual al **bienestar** ficticio de la victoria.

Nos encontramos pues, al mismo tiempo, frente a tres casos distintos: neutralidad, victoria y derrota, que producen un estado anómalo igual de desagrado y descontento en las masas. Los gobiernos hacen esfuerzos inauditos para encauzar la vida de cada nación. No pueden. El valor monetario tiene oscilaciones que se asemejan a la aguja de un sismógrafo cuando está movida por anómala vibración terrestre. Esto aumentó el malestar interno y los problemas se hicieron más perentorios.

De ello se aprovecharon los comunistas soviéticos, que ya habían implantado el marxismo en Rusia, para dirigir la Internacional Comunista e intentar, aprovechándose de aquellas circunstancias, sovietizar a Europa.

Su primer paso fué en Italia. Las ocupaciones de las fábricas, con los consiguientes comités comunizantes y los saqueos de muchos comercios estuvieron a la orden del día. Los gobiernos de aquel entonces no supieron ni tuvieron capacidad para resistir aquel primer oleaje de incivilización ruso-asiática. Pero surgió, en medio de aquel torbellino marxista que delincuentemente agredía la propiedad y destruía el poder económico italiano, Aquel que hoy es el Fundador del Imperio, y llegó hasta donde era necesario: Roma. S. M. el Rey, con una visión clara y precisa de aquel momento histórico, confirió el poder a Mussolini.

Fueron los periódicos franceses, subvencionalos por los que habían constituído en París,—creyendo volver pronto a Roma—una especie de gobierno anti-fascista compuesto por los ex gobernantes italianos que habían huído hacia aquella hospitalaria capital francesa, que les permitió urdir y tramar, aun siendo contrario al derecho de asilo de los prófugos políticos, la funesta propaganda anti-italiana, y algo más...

Francia, entretanto, orgullosa de su victoria que, en su mayor parte debía a sus ex aliados, toleró y algunas veces apoyó los ataques ilógicos y desleales hacia el gobi[erno fas]cista, llegando a desvaloriza[r los úl]timos restos de aquella alia[nza que] la guerra había creado y la [amistad] de los combatientes había s[ellado].

Mientras Francia se enc[ontraba] abocada a las luchas dem[agógicas] intensas, al fomento del odi[o comunis]ta, a la pretensión del aniqu[ilamien]to completo de Alemania, [y acep]tuaba la intromisión bolchev[ique en]tre sus masas obreras, en [sus cír]culos y comenzaba el princ[ipio del] decaimiento político, Italia [...] la época, digamos experim[...] fascismo a su estable apog[eo... La] doctrina fascista se inculca[ba en el] alma del pueblo italiano [...] el principio de su nuevo rena[cer].

Como Italia, Alemania [...] jar un nuevo espíritu alemá[n...] ño cómo se soportan los do[lores de] una derrota, derrotó a su vez [al mar]xismo que se apoderaba de [...] mostró también cómo iniqu[...] bolcheviquismo y uniendo al [pueblo] en el ideal de la Patria, se p[...] gar y se llega a la meta fijad[a].

Italia y Alemania, enemigo[s...] tuvieron que soportar de Fra[ncia...] aliada de la primera, enemiga [de la] segunda, un trato parecido. [¿Han] pasado veinte años! Los niños [de ayer] son los soldados de hoy; los e[x com]batientes de la guerra son [los go]bernantes actuales, y Francia [no ha] comprendido aún que mient[ras sus] gobernantes hacían política, [Italia] y Alemania hacían patria.

La U.R.S.S. estaba [...] comprometida delante del mun[do de]**mocrático** para no reaccion[ar des]pués de las dos derrotas [...] Francia y España se encontr[aban en] uno de los momentos difícile[s de su] historia y desplegó para conqu[istarla] sus mejores agitadores, emplea[ndo a] nos llenas el oro de sus banco[s...] dicó el ateísmo, se hizo pala[dín de] la paz rusa, que es la guerra [y la] destrucción en casa ajena, y [el] odio en todas sus característica[s].

La política francesa no tuvo [nun]ces visión del porvenir, acep[tó la] propaganda soviética y agrad[eció la] efímera alianza militar de [esa] caótica nación. Pero no fué [ése el] punto más nefasto de la polí[tica in]ternacional francesa; lo peor [fué] no haber comprendido a tiem[po que] aquella política, que es contra[ria a] lo errónea y absurda, a sus [...] intereses vitales, la llevaría [al ais]lamiento y quizás a una gue[rra ci]vil más cruenta que la españ[ola, y] ésta puede llegar muy fácilm[ente el] día en que el generalísimo [Franco] haya conseguido borrar lo po[co que] queda de la España roja y [de] aquella España que todos de[...] ¿Piensa Francia en la propa[ganda] que pueden hacer los prófugos [...] españoles que ya fueron y son [...] tes de Stalin? ¿Es que dejará [...] tar la segunda parte de lo que [hi]cieron los antifascistas en París?

El final de la guerra civil esp[añola] que representa y es la lucha entr[e el] orden y el desorden, entre la [mora]lidad en su más alto significa[do y la] amoralidad en su más denigra[nte ba]jeza, además de representar la [segu]ra derrota europea del bol[chevi]quismo en Europa, puede traer [como] inmediato, un recrudecimiento [de la] propaganda bolchevique en Fra[ncia] y en particular hacia aquellos [miles] de españoles que se encuentran [fuera] de la Patria y que están aún enve[ne]nados por aquellos pasquines so[vieti]cionados por la I. C., que se p[ubli]can en algunas naciones.

El Gobierno nacionalista esp[añol] no debe ignorar, y no lo ignora [se]guramente, que la opinión del in[di]viduo que ha vivido durante mu[chos] años lejos de la patria, tiene [una] psicología diferente de los de la [me]trópoli y los gobernantes que [...] drán en cuenta esta verdad, no [de]berán considerar nunca este [...] real y positivo como un asunto [cual]quiera del que se pueda presc[indir] porque particularmente en aq[uellas] naciones en que viven grandes [mul]titudes de inmigrados nuestros, [son] siempre necesarios dirigentes q[ue en] afán de exhibiciones o de vanag[lorias] sonjas, sepan educar el pensa[r y el] sentir de esas multitudes, ac[...] para que cada uno de por sí, se [...] en la retaguardia lejana, volun[taria]mente y con fe, a la vida de la [co]munidad espiritual de la patria [para] que ella sea honrada por las vir[tudes] de sus hijos.

Se presentarán también proble[mas] difíciles que nos asediarán sin [que] podamos eludirlos, porque se p[resen]tan algunas veces bajo formas de [im]prevista amistad, que son difícil[es de] contener, pero que deben esti[mular] nuestro espíritu nacionalista, [pues] en la retaguardia sólo la conc[iencia] puede castigar los actos antipa[trióti]cos que se cometan, tanto más [graves] e insensatos porque se cuenta con [la] impunidad de la lejanía.

Franco hace resurgir a Esp[aña] los factores ambientales, las me[...] educativas, religiosas y de tra[bajo] están creando un solo objetivo: [Es]paña.

El Generalísimo sintió el amo[r de] España y lo hizo vibrar en el co[ra]zón de los españoles, actuó e [...] actuar siempre y en todo para lle[gar] a la meta. Queremos, como él, [fer]vientemente a España, y así será [...] grande y libre.

José CASAMA[...]

FECHAS Y ANIVERSARIOS MAYO 10

o—En 1897 fué asesinado en Ma[nila, Andrés Bonifacio, desta]cada personalidad de gran sig[nificación en la época de Rizal] y de la soberanía española.

o—En 1865 fué capturado y pres[o] en Irwinville, Georgia, Jeffer[son Davis, el célebre estadista] norteamericano que fué Presi[dente de los Estados Confede]rados de Norteamérica. Había nacido en Fairview, Kentucky el 3 de junio de 1808, y fué elegido Presidente de los Confederados el 9 de febrero de 1861. Al ser capturado en Irwinville, sufrió dos años de prisión, marchando después exilado al Canadá donde [...] amnistiado un año después, regresando al Estado de Louisiana donde residió hasta 1889, en cuyo año el 6 de diciembre murió en Nueva Orleans.

BELGICA Y VIOLETA: REGIAS PELICULAS

Grandioso programa anuncia para hoy este cine de Egido y Corrales, a precios populares, en todos los turnos se pasan «Heidi» película de escenas deliciosas e interpretada por la divina Shirley Temple y «Mi abuelito» por la encantadora y genial Jane Withers, una obra maravillosa, aparte de esto comedias y cartones así como noticiario. Mañana «Plata en la luna» y «Sucedio en Mandalay». 20 de Mayo, gran fiesta de cartones y «Mamá Colibrí».

Un magnífico programa Cifesa [...] ra hoy en este concurrido cine [de] Monte y Rastro, en todos sus turnos se pasa a precios de cinco centa[vos] «La Carioca en España» por Is[a]bel Vals, «Es mi hombre» por Va[leriano] León y «La Verbena de la Paloma» por Miguel Ligero, Raquel Rodrigo y Roberto Rey. Mañana «Así es mi tierra» y Callejón sin salida» a precios bajos. Para el 20 de Mayo grandiosa matinée con muchos cartones y «Bajo el Cielo de México».

ANTISEPTICO LISTERINE

IDEAL POR SU SABOR
SIN RIVAL POR SU VALOR

M.E.C.D. 2016

Radiotron el corazon del Radio

RADIOTRON" SOLO LO FABRICA LA R.C.A.

DISTRIBUIDORES PARA CUBA

HUMARA Y LASTRA S. EN C.

MURALLA 83 Y 85 TELF. M-1640

No Se Sienta Vd. Triste

Por tener un cutis manchado y con ronchas

Es tan fácil aliviar esos bochornosos defectos, también espinillas y aspereza, etc., con el eficaz limpiador de poros Jabón Resinol y la especial medicación del Ungüento Resinol.

Unese un poquito del Ungüento por la noche. La mañana siguiente lávese con el Jabón. Haga ésto diariamente y verá el sorprendente mejoramiento en una semana. Empiece hoy mismo. De venta en droguerías y farmacias.

Resinol

Pida muestras gratis del Ungüento y del Jabón Resinol a Dept. 35, Baltimore, Md.

GUERRILLAS CHINAS APLASTADAS POR LAS FUERZAS JAPONESAS

Actuaban coordinadamente en sus ataques a los nipones en la parte Norte del país

SHANGHAI, mayo 9. (AP).—Las autoridades militares japonesas informaron hoy que sus fuerzas obtuvieron una aplastante victoria sobre las guerrillas chinas que participaron en un coordinado esfuerzo en el norte de China.

La victoria fué anunciada por los japoneses mientras los defensores reciben la noticia de que las provincias de Kweichao y Yunnan, que habían permanecido hasta ahora habían permanecido indiferentes a la guerra, han acordado apoyar la causa de China.

Los japoneses aseguran que sus fuerzas aplastaron a las guerrillas chinas que habían intentado cortar el ferrocarril Nanchangchao, importante base de aprovisionamiento de 10,000 soldados japoneses. La ciudad está a 60 millas al norte de Shanghai en el río Yangtze.

En Peiping, ciudad en poder de los japoneses, todas las puertas han comenzado a abrirse después que se cesara por circular noticias de que 2,000 soldados irregulares chinos estaban en las cercanías.

Los chinos aseguran haber impedido el desembarco japonés en Kiyanshek

HONKONG, mayo 9. (AP).—Las informaciones chinas dan cuenta de que las fuerzas de Chiang Kai-Shek han impedido el desembarco de 400 soldados de infantería de marina japoneses en Kiyanskek, cerca de Macao.

Agregan que la armada japonesa parece perseguir más intensamente la campaña de castigar los puntos de la costa bajo la dirección del nuevo jefe Vicealmirante Koshiro Oikawa.

EL HERMANO DE OTON DE HABSBURGO ACUSADO DE ADUEÑARSE DE LO AJENO

VIENA, mayo 9. (Havas).—Una requisitoria para que se detenga donde se halle al príncipe Félix, de Hapsburgo, hermano del pretendiente al trono de Austria Oton, ha sido lanzada a través de todo el territorio austriaco y alemán.

El príncipe de la casa de Austria era alumno de la academia militar de Viener Neustadt, y al marcharse parece que se llevó objetos pertenecientes al Estado.

HERIDO

El capitán Miguel Herrera, jefe de la Cuarta Estación, se constituyó en el Primer Centro de Socorro, donde fué asistido de lesiones graves, Gilberto Campos González, de 21 años y vecino de Salud 38, que las sufrió en una dulcería, cuando limpiaba una máquina con el motor funcionando.

EL ALCOHOL DE LAS FAMILIAS

ALCO ELITE

PRODUCTO - ARECHABALA

CLINICA DE OJOS

DR. ENRIQUE CUELLAR DEL RIO

DIRECTOR OCULISTA

Consultas: 9 a. m. a 7 p. m. KEINA No. 88. Teléfono M-7766

OMNIBUS "LA CUBANA", S.A.

(OFICINA EN LA HABANA)

DRAGONES, 16. TELEFONO A-7166

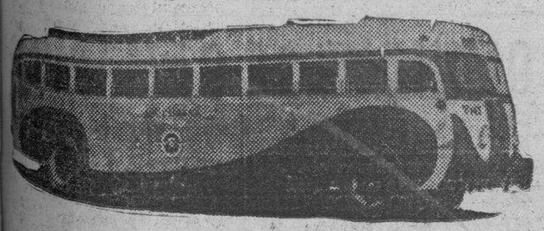

AVISO

Ponemos en conocimiento de nuestros clientes que, a partir del día 1º de Marzo de 1938, los itinerarios de nuestra Empresa quedarán variados en la forma siguiente:

SALIDAS DE LA HABANA:

4.30 A.M. Hasta Santiago de Cuba.
7.00 " " Holguín.
12.01 P.M. " Camagüey.
3.00 " " Santiago de Cuba.
6.30 " " Santiago de Cuba.
11.00 " " Santiago de Cuba.

LLEGADAS A LA HABANA

5.10 A.M. De Santiago de Cuba.
8.50 " " Santiago de Cuba.
12.30 P.M. " Santiago de Cuba.
5.00 " " Camagüey.
8.30 " " Holguín.
11.30 " " Santiago de Cuba.

CRONICA HABANERA

DEL CASINO DE LA PLAYA

El Casino de la Playa celebra esta noche su martes de moda.

El aristocrático y elegante centro de diversiones, que es en la actualidad el centro de reunión de nuestras familias elegantes, se verá con tal motivo colmado de parties selectos, que se congregarán allí durante la comida y después de ésta.

El show, como de costumbre, se presentará dos veces en la noche, a las doce y a las dos.

Y en él harán las delicias de los concurrentes el trío Harris, Claire y Shannon, siempre insuperables en sus ejecuciones coreográficas; la ágil y atractiva bailarina acrobática Folie Miller y la maravillosa intérprete Angelita Campos, que se ha consagrado como la mejor bailarina típica regional.

En cuanto al baile estará a cargo de dos conjuntos de primer orden, la orquesta «Casino de la Playa» y el «Conjunto del Ritmo».

La reservación de mesas puede hacerse al atento maitre señor Raúl, al teléfono FO-7165.

El precio del cubierto para la comida es de un peso cincuenta centavos con una «table» exquisita.

Para conocimiento de nuestras familias diremos que en el Casino de la Playa no se cobra «cover-charge» ni «minimum charge», y que los precios de las bebidas y licores han sido rebajados considerablemente.

El domingo último, en su noche popular, se vio el elegante «night club» muy favorecido.

Se celebraba allí una gran comida, ofrecida por la dirección social del Casino en honor de las famosos actores de cine Errol Flynn y la bellísima Lily Damita.

Junto con los homenajeados tomaban asiento a la mesa el señor Ricardo Garmendia, manager social del Casino, y su esposa María Elena Martínez Pedro, el doctor Enrique Arango y su esposa Ofelia Cortina; el señor Eugenio Sardiña y Georgina Menocal de Sardiña, Fico Méjer e Hilda Sarrá de Méjer, Edelmira Sampedro, Elsa S. de Castro, las señoritas Livia Averhoff, Rosario de Blanck, Loló Vinent y los señores Pancho Arango, Go Smith, Mario de Armas, Jorge Bethart y Raúl del Monte.

Con el señor Estanislao del Valle y su encantadora esposa Paula Goicoechea, se encontraban el señor Guillermo Aguilera y su bella esposa Elenita Pollack.

Luis G. Mendoza y Consuelo Lamar de Mendoza, en otro party, con Panchito Pla y Raquel Larrea de Pla.

Las señoras Zoila Soto de Urruela y Paquita Morales Pasalodos de Rodríguez Cáceres, con dos parejitas: Magda Urruela y Desi Arnaz, y Armantina Rodríguez Cáceres y Tato León.

En una mesita, Carlos Godoy y Margarita Finlay de Godoy.

Pablo Beola y Diana Adams de Beola con Frank Enríquez y Beba Carrera Justiz de Enríquez.

Raúl Maribona y su joven esposa Marilita González, con la señorita Olga Maribona y Rafael Suazo.

Manuel Goicolea y Adelaida García Capote de Goicolea, con Francisco Sarralegui y Amalia Alvarez de Saralegui y Mr. R. H. Gathmann.

En una mesa las señoras Josefina Morera de Roda, María L. Malgaret de Rojas y Margarita Morera de Cabrera.

El señor Fernando G. Carratalá y señora Elsie Koesy con la señora María Josefa Agero de Recio y estas dos parejitas: Irma Carratalá y Juan Ramírez, y Conchita Recio y Malalo Alvarez.

José R. Daumy y Berta Monzón de Daumy, y Danilo Montalvo y Zaida Gómez de Montalvo, con la señorita Olga Montalvo y Javier Caballero.

El doctor Manuel Mellado y Mercedes del Cueto de Mellado con la señorita Esther Lescura y el doctor Angel Mera.

Y por último, el representante a la Cámara, señor Aurelio Riverón y su esposa Gloria Wheeler de Riverón.

Por último, para completar esta nota, vamos a dar una grata noticia para la sociedad habanera.

En la fiesta del sábado próximo, fiesta de gala, habrá un concurso de tango y los triunfadores serán obsequiados con un pasaje de ida y vuelta a Miami y la estancia gratis en el magnífico hotel «Surf» de Miami Beach.

Con premios tan valiosos no dudamos del éxito de este concurso.

RIO CRISTAN.—El domingo fué día de gran afluencia de público en el bellísimo Río Cristal.

Desde hora temprana reinó allí la animación, congregándose a la hora del almuerzo y más tarde para la merienda innumerables parties de elementos conocidos, así como figuras del turismo que nos visitan.

En un party se encontraban con el doctor Emilio Romero, Santiago de Solo y señora, Arturo Alfonso y señora, José Manuel López y señora, Simón Aranguren y señora y la bellísima señorita Laura de Solo.

La Asociación de Antiguas Alumnas del Conservatorio Falcón ofrecieron un almuerzo asistiendo a él, entre otras personas Leonor Campuzano, Celeste Garat, Elena G. de Iglesia, Rafael Campuzano y Ada Iglesia de Campuzano, doctor Manual Yañez y Elena C. de Yañez, Alicia de Llanos, Aurora y Manana García Iglesia.

La señora Celia Rosales viuda de López Muñoz, se hallaba con su hija Hilda y el joven Reinaldo Padiel, y Tilky Larraz Sorondo y Gustavo López Muñoz.

Carmen B. de Abascal, la gentil dama, con Lolina Martínez, Raquel Costa, Mirtha Causo, Margarita Soler, Josefina Berenguer y el señor Pedro Abascal.

Los esposos Gregorio García Ros y María Alvarado, Eusebio Palacio y Lolita García de Palacio, Gregorio N. García y Esther Hall de García, el señor Guillermo García Alvarado y la graciosa niña Silvia Elena Palacio.

Y finalmente en otro grupo, Mrs. Mortin S. Levy, Mara T. Broderman, Hilda Gutman.

Para reservar mesas para el almuerzo de hoy, que se verá también muy favorecido, puede llamarse por el teléfono I-6023.

LA BODA DE ESTA NOCHE.—En la elegante residencia de la señora viuda de González Campoamor, en Artemisa, contraerán matrimonio en la noche de hoy la bella y muy graciosa señorita María Luisa G. Campoamor y Díaz y el joven y culto doctor Rodolfo Lorenzo y Hernández.

La ceremnia se llevará a efecto ante la imagen de La Inmaculada en un precioso altar decorado con lindas flores del gran jardín «El Clavel», el edén de los hermanos Armand, en Marianao.

Lirios, dalias y gladiolos de inmaculada blancura e insuperable belleza.

Desde el famoso jardín de las novias llegará a manos de la 'gentil «fiancée» el ramo nupcial, que será un bellísimo modelo de verano especialmente creado para ella por los hermanos Armand.

Un lindo ramo de alelíes y jazmines que pasará al catálogo de «El Clavel» con el nombre de «María Luisa», nombre que toma de tan bella novia.

BODA ELEGANTE.—El próximo sábado 14 contraerán nupcias en la mayor intimidad la bellísima y distinguida señorita Susita Parodi y Fuentes y el estimado joven Armando Caballero y Sánchez Agramonte.

Se verificará la boda a las seis de la tarde en la magnífica finca «Sarita», en Guanabo y oficiará el Rvdo. Padre Cándido Fraga.

El conocido caballero Gustavo Parodi, padre de la novia, será el padrino, y madrina la interesante señora Angela Caballero de Cadenas, hermana del novio.

Designados están también los testigos.

Por parte de la encantadora Susita firmarán los doctores Carlos Miguel de Céspedes, Domingo Macías y Gustavo Ramírez Olivella y los señores Federico Parodi, Luis Sánchez y René Martínez.

Y por el novio, el general Armando Sánchez Agramonte, el brigadier Rogelio Caballero y los señores Aurelio Sánchez Agramonte, Gabriel Cadenas y Francisco Sánchez Agramonte.

Los floristas exquisitos e incomparables del gran jardín «El Fénix» han recibido la encomienda del ramo nupcial que será una bellísima «Creación Martín».

Un modelo tejido con el arte y el buen gusto de aquellos artistas famosos.

Luis de POSADA.

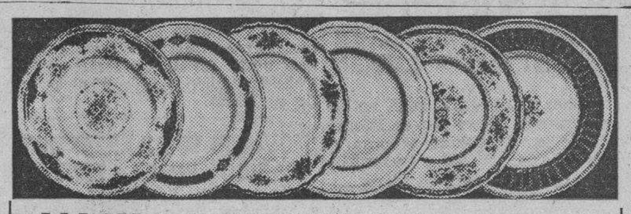

VAJILLAS FINISIMAS....

Cuya presencia prestigia y enaltece la mesa más distinguida.

Un verdadero sentido artístico y refinado gusto exteriorizan las señoras de casa al ostentar en su mesa nuestras vajillas.

AHORA tiene Ud. oportunidad de Comprar MEJOR por MENOS.

Visite el establecimiento famoso por sus regalos de distinción.

Joyería "EL GALLO"

San Rafael e Industria.

Nota: Ya llegaron los repuestos para su vajilla.

De los Juzgados de Primera Instancia

Importante demanda

El juez de Primera Instancia del Sur, doctor Juan I. Jústiz, Secretaría de Benemelis, viene conociendo del juicio de mayor cuantías seguido por Juan Bautista Madrigal, contra The Royal Bank of Canadá, sobre liquidación de azúcares elaborados por los ingenios Algodones y La Vega, y donde se reclaman varios miles de pesos.

Por disposición del Juzgado, ayer en horas de la tarde el Juzgado practicó una pruebas de libros en las oficinas de The Royal Bank of Canadá.

Un divorcio

Con lugar fué declarada por el juez de Primera Instancia del Este(Secretaría de Diego Rodríguez, la demanda de Divorcio que por recíproco disenso hubieron de interponer Rafael Wong Li y Luisa Lago Permañe, dejando a ambos cónyuges en libertad de contraer matrimonio.

Embargan bienes a un banco extranjero

En un edito librado a la Gaceta, el Juez de Primera Instancia del Sur, en el juicio de menor cuantía establecido por T. Minaguchi Co. contra The Kawasagi One Hundreth Bank Ltd. de New York, dispuso se decretara el embargo contra bienes de la Compañía demandada, por lo que se dispuso embargar una letra que tenía dicha demandada en The Chase National Bank, por valor de $2.222.00 cosa que fué cumplida por el Juzgado.

Se espera ahora se proceda continuar en procedimiento contra la entidad bancaria demandada cuyo domicilio está en los Estados Unidos sin que tenga representación legal alguna en Cuba, entendiéndose que el Juzgado se dirigirá en comisión rogotoria a las autoridades americanas a fin de cumplimentar la sentencia.

Una apelación con lugar

Con lugar declaró el Juez de Primera Instancia del Sur, el recurso de apelación establecido por José García Ondiones, contra Enrique de la Noval Pérez al que condena a que devuelva la cantidad de dinero reclamada.

Juzgado de Primera Instancia del Norte

En el juicio de divorcio seguido por Dolores Martínez Díaz, contra Aurelio Martínez Echave, se ha dispuesto entregar a la demandante la suma de trece pesos treinta y tres centavos, consignada por el demandado consignada para la pensión de la menor hija del matrimonio.

—En el juicio de divorcio seguido por Mordochaj Bekier contra Chaja Rywka, se ha dispuesto librar edicto a la Gaceta Oficial para notificar la sentencia a la demandada.

—En el juicio de menor cuantía seguido por Esperanza Lombillo contra Suero y Co. S en C. se ha admitido la demanda y se ha mandado emplazar a la sociedad demandada para que dentro de nueve días comparezca y conteste la demanda.

—En el juicio de menor cuantía seguido por el doctor Alfredo Pérez Ortega, como cesionario de «Cueto y Compañía, se ha dictado auto declarando en estado de quiebra al demandado Mariano Serrano y Echemendía, comerciante de la ciudad de Morón, —decretándose su prisión si no presta fianza por doscientos pesos y nombrándose comisario de la quiebra al comerciante Jesús Campos y Depositario a José Castañeda, ambos vecinos de Morón.

CATARRO CRONICO

Unas pocas de estas asombrosas gotas nuevas en la nariz alivian las membranas inflamadas, limpian la mucosidad, mitigan la irritación y dejan a usted volver a respirar con desahogo.

VICK VA-TRO-NOL

POLVOS DE ABISINIA EXIBARD

Sin Opio ni Morfina

Muy eficaces contra

ASMA

Catarro — Opresión

y todas afecciones espasmódicas de las vías respiratorias.

35 Años de Buen Exito. — Med. Oro y Plata.

Docteur H. FERRE

28, rue Richelieu PARIS

TODAS FARMACIAS

Contra DEBILIDAD tome FITINA

Guayaberas

"Rivón"

como a medida

fabricadas por

"VITI"

CONDENADO UN ANCIANO

La Sala Cuarta de la Audiencia informó en la mañana de hoy al Juzgado de Instrucción de Marianao, que en la causa núm. 355 de este año, que se le seguía por rapto a Evaristo Mesa García, residente en Cowley 10, reparto Los Angeles, se dictó condena de un año, ocho meses y veinte y un días.

EL CUENTO DE HOY

EL BILLETE DE 20 DOLARES

(Por Ricardo Hill)

La fé en la gente es una cosa extraña. A una persona se la cree inocente hasta q. se prueba que es culpable. En algunos la ciencia de análisis es completamente nula, mientras que en otros tal vez se muestra exclusivamente pronunciada. Con la vieja Abby Peck ocurría lo primero. Para ella todas las personas eran buenas y todas eran merecedoras de la estimación de los demás.

En aquellos momentos estaba comenzando a sentir afecto por Mrs. Fields, una señora q. había subido al tren en Colorado y que había ocupado un compartimiento al otro lado del de Abby. Y antes de que el tren hubiera caminado diez millas, las dos mujeres estaban ya sentadas juntas, hablando hasta por los codos. Se entendían porque tenían mucho en común. Y se sentían satisfechas de que sus «dos almas gemelas» hubieran hecho viaje en el mismo tren.

—Siempre digo —decía Abby— que si una se porta bien con la gente, la gente se portará bien con una.

—Soy de esa misma opinión, —confirmó Mrs. Fields.

—¿Va usted a Chicago?

—No. Solamente a Omaha.

—Qué lástima! Me quedaré triste después de que usted parta.

Las dos señoras comieron juntas y luego se fueron al vagón a jugar a las cartas. Y cuando llegaron a Omaha se sentían ya como viejas amigas. Abby se reía interiormente, al pensar en la carta que le había escrito su hijo Jorge, a quien iba a visitar en Chicago. «Recuerda —decía esa carta— que no debes hacer amistad con desconocidos en el tren, pues pudiera ser peligroso. Viaja en esos trenes tanta gente mala!»

—Pobre Jorge, —pensaba la señora. —Como abogado que es, sospecha de todo el mundo. ¿Qué diría si conociera a Mrs. Fields, una señora tan cariñosa?

En Omaha bajó del tren con Mrs. Fields. Había una parada de veinte minutos que podían dedicar a pasear por la estación antes de decirse adios.

—¿Quiere quedarse con mi bolsa mientras vuelvo al tren a coger el abrigo? Hace aquí más frío que me había figurado, —le pidió Abby a su amiga.

—Por supuesto, querida, —le respondió Mrs. Fields.

—Cuando Abby retornó Mrs Fields le dijo: —Ahora deseo que sea usted quien se quede con mis cosas. Tengo que dejarla un minuto. ¿Quiere? Después tomaremos juntas una taza de té en el restaurante.

Mientras Mrs. Fields estaba ausente, Abby sacó el espejito de la bolsa y se puso a empolvarse la nariz. Y de repente al mirar hacia el interior de la bolsa, se quedó perpleja. El billete de veinte dólares que tenía allí, doblado, había desaparecido.

Aquello era muy extraño y aunque no quería hacerlo, no tuvo más remedio que pensar en Mrs. Fields. Y a su pesar empezó a mirar interrogativamente la bolsa que su nueva amiga había dejado en sus manos. ¿Se atrevería...?

El corazón le empezó a palpitar con violencia. Y de repente se encontró con que tenía ante sí, abierta, la bolsa de Mrs. Fields. Y su víscera casi cesó de latir, al ver en su interior, en una esquina, su billete de veinte dólares.

Durante un minuto Abby no supo qué hacer. Se debatía entre su propia fe y las palabras que su hijo le había escrito en la carta. Pero tenía que decidirse, porque Mrs Fields iba a volver. No quería perder los veinte dólares y rápidamente retornó el billete a su propia bolsa.

Cuando su amiga retornó, Abby se quejó de un tremendo dolor de cabeza, que la impedía retornar al tren Mrs. Fields, solícita, la acompañó a su compartimento. Hablaron un momento, y al fin Mr. Fields partió. Unos minutos después, el tren abandonaba la estación de Omaha y volvía a su loca carrera.

Abby se sentía ahora aliviada. Había hecho lo que debía hacer. Peor hubiera sido que hubiera mandado a detener a Mrs. Fields. Pero estaba segura de que el recuerdo de aquel incidente la molestaría durante todo el resto de su vida. Las lágrimas salieron de sus ojos, al pensar que al fin había encontrado una persona que parecía buena y no lo había sido.

Mientras el tren devoraba las inacabables llanuras, Abby, íntimamente, trataba de leer y de distraerse. Y volvía a pensar en la otra mujer, de quien lo desconocía todo. Lo único que le había dicho era que se quedaba en Omaha a visitar unas amigos. Ni siquiera sabía de donde había venido. Extraño, ahora lo comprendía. Cuando se había con una persona con tanta afectuosidad como ella había empleado con Mrs. Fields, lo lógico era esperar que lo dijera todo acerca de sí misma. Ella le había dicho quién era y adónde iba. Por supuesto, Jorge tenía razón, y no le diría una sola palabra de la ocurrencia.

El tren paró en otra estación. Abby para secarse las lágrimas de los ojos, buscó su pañuelo en la bolsa y lo encontró en el compartimento interior. Y al sacarlo se quedó sorprendida: allí, debajo del pañuelo, había un billete de veinte dólares. Fuera en el otro compartimento, estaba también el billete de veinte dólares que ella, creyendo que era el suyo, había sacado de la bolsa de Mrs. Fields.

Entonces Abby Peck tuvo a bien desmayarse...

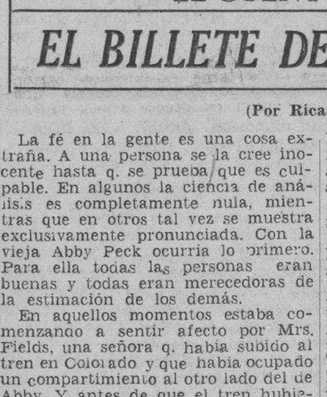

"El estómago es el manantial de alegria de la vida"

Cuídelo usted, con una buena alimentación y algunas cucharadas de

DIGESTÓNICO del Dr. Vicente

VENTA EN FARMACIAS

EVITO LA HIDROPESIA

No. 4. Guantánamo. «En el año 1927 me empezaron fuertes dolores de cabeza, hinchazón en los pies, piernas, manos, cara y ojos, en el pecho me sentía como una pelota que me quería ahogar. Apenas podía caminar que enseguida me sentía cansado y tenía que parar la marcha. Así estuve dos meses. Orinaba con mucha dificultad y el líquido salía de color subido, espeso y dejaba un asiento blanco, como almidón en el depósito. Los dejaba al sol 3 días y era lo mismo que vidrio o cristal molido. Cansado ya de tomar remedios y de ponerme inyecciones, me decidí a probar la Anticalculina Ebrey. Empecé a tomarla, una cucharada en un litro de agua todos los días y noté que gradualmente fué bajando la hinchazón y al frasco y medio me sentía bien. Gracias a la Anticalculina Ebrey, me he evitado la hidropesía, pues la hinchazón me estaba cogiendo el vientre y el médico me dijo que estaba propenso a ella. Como por encanto, la Anticalculina Ebrey dominó la enfermedad. Mientras viva seré el mejor propagandista de la Anticalculina Ebrey, para los riñones». José Jones Toledano.

Anticalculina EBREY

El dolor de caderas, neuritis, ciática, lumbago y reumatismo son causados por depósitos de ácido úrico en forma de cristales puntiagudos que punzan los nervios y traen esos dolores tormentosos. Anticalulina Ebrey, un extracto de plantas frescas medicinales tiene la virtud de eliminar el ácido úrico del sistema, motivando a que sea expedido por los conductos naturales, limpiando el organismo de toxinas perniciosas que minan la salud. Haga un ensayo hoy mismo con Anticalculina Ebrey. Las primeras dosis traen marcado alivio.

LA MALTRATO UN INDIVIDUO

Inés Domech Cruz, de 22 años y vecina de O-Farril 3, reparto Columbia, fué asistida de lesiones por el cuerpo, en la casa de socorro de Marianao, que le causó al maltratarla de obras sin motivo, un individuo llamado Pastor Piña, que reside en Fuentes entre A y Primera, el cual después se dió a la fuga.

DENUNCIAS PRESENTADAS

En la Secreta denunció Ulpiano Sobrecuevas Escandón, vecino de Amistad 120, que transitando por la calzada del Monte en un ómnibus, le sustrajeron $32.00 que guardaba en su cartera y un pase para la Ciudad Militar extendido a su nombre.

También denunció en la Secreta Dalinda Recary viuda de Goicuría, con residencia en Estrada Pama 562, que en ocasión de desayunar en el café establecido en Reina y Chávez, le sustrajeron su cartera conteniendo sesenta centavos en efectivo, unos impertinentes, un llavero, un estuchito y un rosario que aprecia en $30.00.

VERMOUTH CINZANO

M.E.C.D. 2016

COMIENCE EL DIA BIEN

Libre de ira, mal humor, pesimismo.

Para asegurar una mañana alegre, decida la noche anterior limpiar bien el sistema de los venenos acumulados por el estreñimiento.

Hay varios medios de hacerlo. Uno de los más recomendables es el inventado por el Dr. Benjamín Brandreth, famoso médico inglés, y seguido por millones de personas en más de 70 países del mundo. El método del Dr. Brandreth consiste en restablecer fácil e inofensivamente las funciones normales de la Naturaleza.

Para ello, el famoso médico inglés concibió una fórmula, compuesta de seis valiosos ingredientes vegetales, combinados en unas píldoras de acción suave, eficaz e inofensiva. Las Píldoras de Brandreth no irritan, y como que obran solamente sobre el intestino grueso, pueden tomarse diariamente sin temor de afectar la digestión, de que envicien ni de que haya que aumentar constantemente la dosis.

Muchas personas las llaman "las Píldoras del bienestar" porque al eliminar los desperdicios fermentados de la digestión, aclaran el cutis, les dan una renovada brillantez a los ojos y producen esa sensación de bienestar que es la base de la verdadera alegría de la vida.

Compre una caja, observe su maravillosa acción una semana siquiera, y no volverá a tomar más nunca ningún otro laxante. Las venden todas las buenas boticas.

«UNION ORENSANA» Y SU VELADA EL SABADO 14

En la colonia gallega reina gran entusiasmo con motivo de la brillante velada artístico-bailable que el próximo sábado, celebrará la sociedad «Unión Orensana», en los salones de la «Agrupación Artística Gallega», situados en Zulueta 46, altos, casi esquina a Gloria.

El programa dado a conocer ya por nosotros, es altamente sugestivo. En primer término un selecto grupo de artistas pondrá en escena preciosa comedia, y luego habrá baile, amenizado por la gran orquesta «Lemos», de la que es director el profesor Antonio Rodríguez.

Un éxito constituirá, pues, dicha nueva fiesta de «Unión Orensana».

FARMACIA DROGUERIA TAQUECHEL
Obispo 27 - Tfn. A-2146
DE TURNO LOS VIERNES

FARMACIA DROGUERIA DE "JOHNSON"
DE TURNO LOS LUNES
Obispo No 30 TELEFONO-A-2129.

LA MAYOR
35 EDIFICIOS
700 EMPLEADOS
SARRÁ
DROGUERIA
A-8026 A-3641
ABIERTA TODOS LOS DIAS
TODA LA NOCHE LOS MARTES

FARMACIAS DE TURNO HOY MARTES

DESDE BAHIA A PASEO DE MARTI (PRADO)

Calle y No.	Teléf.
Tte. Rey No. 41	A-8026
Mercaderes No. 29½	M-8755
Compostela No. 163	A-5501
Animas No. 1	M-5557
Tejadillo No. 38	M-1120

DESDE PASEO DE MARTI (PRADO) A PADRE VARELA (BELASCOAIN)

Manrique No. 7	M-4231
Reina y Manrique	M-1229
San Lázaro No. 203	M-4268
Escobar y Virtudes	M-2788
Consulado y Colón	M-4640
S. Nicolás y Rayo	M-1080
S. Miguel y Lealtad	U-6743
Monte No. 172	M-4148
Corrales y Cienfuegos	A-7836
Aguila y Barcelona	M-4517
Vives No. 139	M-9976
Salud y Gervasio	M-5410
Neptuno No. 59	M-4170
Virtudes No. 16	M-2737

DE P. VARELA (BELASCOAIN) A AVE. DE MENOCAL (INFANTA)

Infanta y Concordia	U-7070
Infanta y Estrella	U-6668
Carlos III y Oquendo	U-6830
Concordia y Oquendo	U-6841
Monte 485	M-4128
Príncipe 19	U-7097
San José 122	U-2507

VEDADO

17 entre J. e Y	F-6092
15 y 12	F-6193
Calzada y 10	F-6262
23 No. 257	F-4044
Zapata y B	F-6007

VIBORA

10 de Oct. 444 y Chaple	I-7706
10 de Oct. 1310	I-5067
Carretera de Managua	I-5342
S. Francisco y Lawton	X-2320
S. Catalina y Luz Caballero	I-7474
16 y Tejar, Lawton	X-2318

JESUS DEL MONTE Y SANTOS SUAREZ

10 de Oct. y Municipio	X-1717
General Lee 122, esq. a Durege	I-3906
10 de Oct. y Sta. Emilia	I-7570
S. Leonardo y Flores	I-7460

LUYANO

Fábrica y Herrera 54	X-1460
Rosa Enríquez No. 50	X-2333

CERRO

Calzada del Cerro 599	M-5113
Churruca 16	I-7440
Florencia y S. Quintín	I-7483

Este grupo deberá prestar servicio público todo el día y la noche de los domingos siguientes:

Enero 9, Febrero 20, Abril 3, Mayo 15, Junio 26, Agosto 7, Septiembre 18, Octubre 30, Diciembre 11.

Estos turnos han sido acordados en cumplimiento de lo dispuesto en el Artículo VI del Decreto-Ley 2604 de 1 de noviembre de 1934.

SOCIEDADES ESPAÑOLAS

EL PADRE DE UN EX DEMENTE HACE COMENTARIOS MUY EFUSIVOS EN TORNO AL SANATORIO DE LA SOCIEDAD GALAICA. TRATASE DEL SOCIO 887, SEÑOR S. MURADAS

He aquí como se expresa el señor Serafín Muradas, en la siguiente carta que ha dirigido al señor Cayetano García Lago, Presidente del «Centro Gallego»:

La Habana, mayo 4 de 1938. Señor Presidente del M. I. «Centro Gallego de la Habana».

Permítame usted, señor Presidente —y vayan por anticipado las gracias más expresivas— que por un momento y con las presentes líneas moleste su ocupada atención. A ello me impulsa, imperativamente, un sentido deber de gratitud que, para tranquilidad de mi conciencia e íntima satisfacción del espíritu, deseo dejar cumplido siquiera sea en la limitadísima forma que, dada mi humilde condición de hombre de trabajo, me es dable hacerlo.

Se trata de que soy gallego, nada más ni nada menos; gallego «enxebre», y que, por serlo así, soy también, desde hace la friolera de cuarenta y un años—tengo el número 887—socio de esa institución que usted dignamente preside; y que igualmente es asociado mi hijo José, joven y fuerte, quien hace algún tiempo tuvo la desgracia de enfermarse ¡y de qué enfermedad, Dios mío! de repentina demencia. Calcule usted cuál no sería mi aflicción de padre ante tamaña desdicha.

En deplorables condiciones ingresó el paciente en «La Benéfica», siendo allí atendido durante varios meses por el doctor José Daomínguez Alvarez. Pero el decir que fué atendido por el doctor Domínguez Alvarez es decir poco o no decir nada; pues más que atención fué en realidad una abnegada y, por lo noblemente desinteresada, magnífica dedicación la que, tanto en el orden de su probada capacidad profesional como en su inagotable bondad personal, hubo de dispensarle tan prestigioso especialista. Y el resultado, el feliz resultado es que merced a todo ello, mi hijo, a quien ya por muerto consideraba, puesto que peor es la locura que la muerte, mi hijo, repito, ha recuperado por completo la salud, con lo cual, por añadidura han cesado mis angustias.

Y porque soy gallego, gallego «enxebre», y porque soy padre, quiero hacerlo constar ante usted y ante los demás dirigentes de la institución, con el ruego encarecido de que se haga saber al doctor Domínguez Alvarez, haciendo extensivo mi agradecimiento a todo el personal del pabellón, del cual, sin excepción, he recibido asímismo múltiples deferencias.

Muy tentamente, (F.)—Serafín Muradas.

S/c Desagüe y Morales, letra D.

ACTOS PARA HOY

CENTRO ASTURIANO DE LA HABANA: Junta de la Sección de Recreo y Adorno y de las Comisiones de Estadísticas, Delegaciones y Reclamaciones, a las ocho y media de la noche en el palacio social.

CLUB GRANDALES: Junta ordinaria de la directiva a las ocho y media de la noche en el palacio del Centro Asturiano. Para este acto cita con gran interés el secretario, señor Serafín Rey.

CENTRO GALLEGO DE LA HABANA: Junta de la Sección de Sanidad por la noche en el palacio social.

MEIRA Y SUS COMARCAS: Junta de la directiva por la noche en el palacio del Centro Gallego.

FIESTAS PROXIMAS

UNION ORENSANA: Magnífica velada artística—de carácter benéfico—el sábado a las nueve de la noche en los salones de la «Agrupación Artística Gallega». Habrá comedia y actuará la orquesta «Lemos».

MOTOR CLUB DE CUBA: Magno festival benéfico el domingo por la noche en sus salones de 23 y D, Vedado, amenizado por la gran orquesta de Emilio Parada.

CENTRO DE DEPENDIENTES: Regia verbena el sábado, en su palacio de Prado y Trocadero, amenizada por Belisario, Cheo Belén, 'Gloria Matancera», «Quinteto Tomé» y jazz-band «Eddy Lester».

CLUB DEPORTIVO CARMELO: Soberbio acto bailable el domingo por la noche en su espléndida terraza de Línea y 18, paradero del Vedado, amenizada por la orquesta de Neno González.

MONTERROSO Y ANTAS DE ULLA: Estupenda matinée bailable el domingo de 2 a 7 p. m., en la terraza del «Carmelo», sita en Línea y 18, Vedado, amenizada por Antonio María Cruz y el septeto Piñeiro.

CENTRO ASTURIANO DE LA HABANA: Magnífica verbena el sábado, en su hermoso palacio de Zulueta y San Rafael.

LICEO DE MEDINA: Soberbio baile el domingo por la noche en sus amplios y frescos salones de 23 y D, Vedado, amenizado por la gran orquesta de Emilio Parada.

GRACIAS A LOS DESVELOS DE LA DIRECTIVA, EL GRAN SANATORIO DEL «CENTRO ASTURIANO» ES ADMIRABLE

En carta reciente dirigida al señor presidente general del Centro Asturiano, el señor Manuel Valdés, del Central «Hershey», socio desde el año 1916, se expresa en la siguiente forma:

«Tengo el gusto de dirigir a usted la presente para rogarle haga llegar al doctor Luis F. Garriga, Especialista de Garganta, Nariz y Oídos de la Casa de Salud «Covadonga», y a su auxiliar de cirugía, mi mayor agradecimiento por la feliz operación realizada en mi menor hija Caridad Valdés, asociada No. 13,939, hace unos días, en el pabellón «Antonio Suárez».

«Igualmente deseo hacer llegar mi agradecimiento a los señores Presidente y Vice de la Sección de Sanidad, y Presidente de Propaganda, por su diligente actuación que es honra del Centro Asturiano y de la Casa de Salud «Covadonga».

«Quiero dejar consignado mi reconocimiento al personal de asistencia del pabellón Antonio Suárez, quien se ha esforzado en todo momento por complacer a la enfermita durante su estancia allí, así como a mis familiares que la visitaron. Muchas gracias a todos.

«Llevo muy cerca de 25 años de asociado y jamás había tenido la oportunidad de permanecer en la Quinta por motivo alguno; pero ahora he quedado admirado de la atención esmerada que allí se ofrece a los enfermos, y me place mucho hacerlo saber así, igual que lo haría si fuera todo lo contrario, entendiendo que en esta forma es como mejor puedo ayudar a esa presidencia en mi afán de que cada día sea más grande nuestro Centro Asturiano.

«De usted, con la más distinguida consideración y respeto,

(Fdo.) **Manuel Valdés,**
Socio No. 15622.»

Vemos aquí los resultados de una conducta hereditaria en el Centro Asturiano, que consiste en mejorar constantemente los servicios que se prestan a los socios y dedicarles la más esmerada atención cuando reclaman sus necesidades asistencia de cualquier clase. La Casa de Salud «Covadonga» y el Centro Asturiano, administrados y regidos por sus distintos organismos, laboran día a día, mes a mes, para que la incorporación científica, técnica, administrativa, material, espiritual y emocional en sus más relevantes grados sea una verdad cierta y constante en sus diversos departamentos, logrando así gratitud perenne de los asociados.

ALUMNOS QUE TRIUNFAN EN EL PLANTEL ASTUR

Publicamos, con verdadera satisfacción, la relación de alumnos de las clases diurnas de las «Escuelas Jovellanos» a quienes corresponde figurar, por su aplicación y conducta, en el «Cuadro de Honor» durante la semana comprendida del 6 de mayo al 13 del mismo.

Niñas

Aula primera: Carmina Gago, Ofelia Galego, Mercedes Ruiz.

Aula segunda: Bertha Pérez Díaz, Mercedes Couzo Fernández, Eneida López Pérez.

AAula tercera: Irene Lora Delgado, Angel Martínez Paez.

Aula cuarta: Trinidad García García, Edilia Bannatine, Virginia Morán Sierra.

Aula quinta: Martha Mojardin, Gladis Fernández, Ofelia Infante.

Aula seis: Isabel Fernández, Anita Warrahoff, Olga García.

Niños

Aula primera: Roberto Carrazana, Tomás Asunta, Luis Méndez.

Aula segunda: Valentín Fez, Primitivo Colada, Carlos Cardona.

Aula tercera: Enrique Carrulla, Ramón Fernández, José García Méndez.

Aula cuarta. José Campello, Cándido Bolado, Alberto Paseiro.

Aula quinta: Carlos Rico, Arturo Doul, Edrin Oropesa.

Aula seis: Jorge Graña, Ernesto Mones, Carlos Rodríguez.

Grado 4 B.

Obdulia Ocuna, Sara Valdés, Hilda Cao.

Grado 3. B.

Beatriz Alvarez, Elía Guillarte, Mercedes Miras.

Superior

Elvira Arrojo, Fermín de la Fuente, Manuel Mijares.

Grado 4 B.

Manuel Méndez, Jorge Gelado, César Miranda.

Grado 3. B.

Carlos M. Valera, Rubén Aguirre y Angel Berdayes.

EN EL MAGNO PLANTEL CONCEPCION ARENAL, DE LA CASA DE GALICIA, SE DESTACAN SEMANALMENTE NUMEROSOS ALUMNOS POR SU DISCIPLINA Y DEVOCION AL ESTUDIO

Con gusto ofrecemos la relación de alumnos de las clases graduadas del plantel «Concepción Arenal» del Centro Gallego que por su aplicación y conducta escolar han merecido figurar en el Cuadro de Honor del mes de mayo, a fin de estimular esas cualidades en el alumnado de dicho centro de enseñanza:

VARONES. Primer grado: José Insúa Jove, Leopoldo Santana Vázquez, Gabriel Ladicani Azar, Manuel Busto López, Jasús García Toca, Rodolfo Fernández Alfonso, Manuel Pazos Alvarez, Celso Corbillón, Ignacio Aros Lastra e Isaac Sillero Lastra. Segundo grado: Humberto García Alvarez, Manuel Ardao Cabrera, Miguel Fernández Paredes, Antonio Amil Casal, Roque Lariño Sendón, Ramón Paz López, Manuel Alvarez Roselló, Rodolfo Sánchez Santa Cruz y Manuel Novoa Asegurado. Tercer grado: Manuel Dopico Rodríguez, Rogelio Quintela Gómez, Alberto Lichy Negrín, Armando López Alvarez, Armando Alvarez Roselló y José Rojas Ramos. Cuarto grado: Ramón Carreira Barbeito, Julio Méndez Vázquez, Daniel Méndez Vázquez, Pedro Vázquez Delgado, Ricardo Vázquez González, Pedro Somoza Jeunie, Ramón Lariño Cendán y Julio Díaz López. Quinto grado: Antonio Fernández, José Antonio Vila, Fransco Pereiro, Antonio Iglesias Conde, Orlando Pérez Pérez y José Romero López. Sexto grado: Francisco Porto Pérez, Luis Domínguez Bouzas, Max Lichy Negrín, Francisco Díaz López, Fernando Regueiro González, Manuel González y de la Nuez, José Martínez Coalla y Manuel Rodríguez Lara.

HEMBRAS. Primer grado: Angelita Garabal Bustelo y Olga Pensado López. Segundo grado: Elodia Rioseco, Elvira Cambeses, María Dolores Iglesias, Rosa Campos, Olga Fariñas, Matilde Villate, Gloria Rodríguez y Elida Nodarse. Tercer grado: María Manuela García, Corona Docampo López, Sara Imia González, Marta Ruiz García, Hilda González Lauzán, Olga Gonzále Rodríguez, Gloria Alvarez Méndez, Fidelina Fernández, Alfonso y Rita Cabanas Martínez. Cuarto grado: Dulce María Villasuso Alvarez, Amelia Iglesias Fernández, Mercedes Díaz Fernández, Pilar Yarela Varela, María de los Angeles López Fierros, Teresa Paz Taboada, Concepción Alonso Otero, Aurora Barreiro Peña, Sara Lichy Negrín, Pilar Díaz Fernández, Julia María Castro Rodríguez, Olga Quintana Pernas y Rosa Rey Feito. Quinto Grado: Elena Sher Seniavich, Luisa Fernández Rodríguez, Luz Divina Gallego Vázquez, Gladys González Barreto, Hilda Villace López, Nieves Iglesias Armada, Lolita Lebredo López, Josefina Silvarrey Núñez, Asunción López López y Concepción Clemente Rodríguez. Sexto grado: Geraldina Mariño Núñez, Carmen Rua Alvarez, Clotilde Méndez Pérez, Carmen Cabanas García, Hilda Fraga Novoa y Carmen Rodríguez Borrajo.

TRIBUTO AL MERITO DEL ALUMNO EN LAS ESCUELAS DEL C. DE DEPENDIENTES

Tributo al mérito. Consagración de alumnos estudiosos es lo que significa el Cuadro de Honor en las escuelas de la Asociación de Dependientes. En él figuran durante esta semana: Por el departamento de niñas: Nora Mill, Josefina Rodrigo y Teresa Masqué, por el sexto grado; Olga Iglesias, Victoria Aveledo y Catalina Rancaño, por el quinto grado; Aurora Valdés, Rita Caballero y Benita Martínez, por el cuarto grado; Josefina Novoa, Mercedes Morilla e Hilda Valdés, por el tercer grado; J. Marrero, Ana Marón y Ana Valdés, por el segundo grado; Aída Cubas, Olga del Valle, y Berta Sánchez, Jorge Castell, Amado Zudaire y Petronio de Lázaro, del primer grado. Por el departamento de varones: Fabio Landa, Salvador Behar y José Albóniga, por el sexto grado Alberto Manent, Ramón Fragoso y Edmundo Manent, por el quinto grado; Constantino Demurka, José A. de la Cuesta y José G. Delfín, por el cuarto grado: Ernesto Beguer, Juan José Pinillos y Florentino Hernández, por el tercer grado; Francisco Gil, Rodolfo Cruz y Agustín Zaldívar, por el segundo grado.

POSITIVA BRILLANTEZ HA DE ALCANZAR LA VERBENA DEL C. DE DEPENDIENTES

La fiesta del sábado, 14 de mayo, en la «Asociación de Dependientes del Comercio», sobrepasará a todo cálculo, en lo que a brillantez se refiere.

En ella—ya nos lo aseguró el doctor Larín, presidente de la Sección de Recreo y Adorno—se pone todo cuanto es posible poner para el mejor éxito. Las orquestas contratadas son insuperables: Cheo Belén Puig, Belisario López, «Gloria Matancera», 'Quinteto Tomé», y el jazz band «Eddy Lester».

En el primer piso habrá un salón para Belisario y «Gloria Matancera».

La cantina del Centro estará atendida por el arrendatario, señor Cayetano Valdés Domínguez, y por numerosa empleomanía.

Se entrará por el Paseo de Martí. La verbena comenzará a las 9 de la noche y durará hasta la madrugada.

Gran festival, flores, bosque de palmas, guirnaldas, alfombras sobre las escaleras de mármol. En fin el palacio del Centro luciendo sus mejores galas.

Toda la Sección de Recreo actuará esa noche en Dependientes, asesorada del Comité de Damas.

CONFERENCIA DE CHELALA EL PROXIMO JUEVES EN LA ESTUDIANTIL «CERVANTES»

Para el próximo día 12 está anunciada la interesante conferencia que ofrecerá la Sección Estudiantil «Cervantes», organizada por su sección de Cultura, en sus salones sociales, Prado y Neptuno.

El tema que de por sí es sumamente interesante, ha de hacerlo más sugestivo la docta palabra del eminente y culto médico José Chelala Aguilera.

La Estudiantil Cervantes tiene interés que a esta conferencia asistan no sólo sus socios, que de antemano han sido invitados sino también toda aquella persona que tenga interés en asistir a la misma, pudiendo solicitar la correspondiente invitación en la secretaría general.

Así mismo han sido invitadas distinguidas personalidades que han prometido asistir, dándole mayor brillantez a este acto.

RECREO Y ADORNO DEL C. ASTURIANO PREPARA CON ENTUSIASMO GRAN FIESTA

Ante el contínuo interés de las personas que esperan con ansia la llegada del próximo sábado, en que el Centro Asturiano ofrecerá la verbena más suntuosa de todo el año, la Sección de Recreo y Adorno, a cuyo cargo está la organización de la misma, trabaja y se halla ultimando todos los detales necesarios para ofrecer a los adoradores de Tersícore la fiesta más completa de todo el año.

MATINEE JOVELLANISTA

La Sección de Propaganda Recreo y Deportes de la «Sociedad Jovellanos», de alumnos y ex alumnos del «Centro Asturiano», esá organizando una grandiosa matinée de asociados para el 20 de mayo.

Los bailables estarán a cargo de un conocido jazz band. Las damitas podrán solicitar la invitación en la Secretaría de 8 a 11 en el local social, Amistad y Monte.

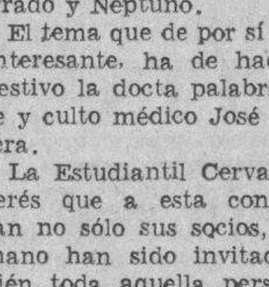

¿Purgantes drásticos? ¡No! ¡Ahora dedico 3 minutos a mi bienestar!

Así es; y me resulta un remedio mucho mejor para aliviarme del estreñimiento! Mi método consiste en masticar tres minutos un chicle Feen-a-mint. Es delicioso . . . ¡y es eficaz! Pruebe esta noche mismo, antes de acostarse . . . El agente laxante en Feen-a-mint desciende con la saliva. Su efecto es gradual, fácil y no sin razón todos en la familia dicen: "No queremos más los viejos purgantes—es mejor mascar Feen-a-mint."

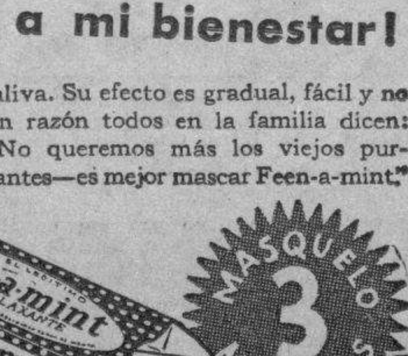

Feen-a-mint
EL CHICLE LAXANTE

¿Descubrió Ponce de León

LA FUENTE DE LA JUVENTUD?

POSITIVAMENTE se sabe que no; el gran conquistador no pudo lograr su sueño. Mas, este afán de conservar la juventud, mantenido de generación en generación, llega a nuestros días y es tomado bajo el amparo de la Ciencia que descubre no la fuente de la Juventud, sino el motivo de la vejez prematura.

La Experiencia, hermana gemela de la Ciencia, hace ver al mundo médico que cuando los años o excesos propios de la juventud pasan por el organismo, éste se debilita en sus glándulas de secreción reguladoras de la vida, y sobrevienen la **debilidad sexual**, la decrepitud, la vejez.

Entonces, echando mano de las hormonas contenidas en las glándulas sexuales de animales jóvenes descubren que al ser incorporadas al hombre **prematuramente agotado** recupera éste el vigor sexual, vuelve a disfrutar de sueño tranquilo y reparador, su rostro recupera lozanía y sus fuerzas físicas y mentales mejoran notablemente.

Virilvitam (Dr. Richard Weiss, **Berlín, Alemania**) es un preparado glandular activado con vitaminas minerales. No contiene excitantes ni substancia alguna dañina. Es inofensivo y está siendo usado con resultados excelentes por millones de hombres en el mundo entero.

Virilvitam está a la venta en todas las Farmacias del mundo. ¡Cuidado con groseras imitaciones! Folleto ilustrativo se envía gratis y en sobre cerrado. Dirigirse a Representante en Cuba del Dr. Weiss, Apartado 117, Habana.

EXCELENTES RESULTADOS DE UN ACUERDO QUE TOMO «NTRA. SRA. DEL PILAR»

Un verdadero éxito ha logrado el acuerdo de la Junta Directiva de la sociedad benéfica «Nuestra Señora del Pilar», permitiendo inscribirse en la misma todas aquellas personas mayores de cincuenta años.

En el pasado mes se ha inscripto cerca de un millar de nuevos socios, y más de la tercera parte de los mismos son mayores de cincuenta años; algunos pertenecientes a otras instituciones análogas, que hicieron su traspaso a Nuestra Señora del Pilar, y otros que nunca se habían determinado a asociarse en ninguna de estas instituciones por no ofrecerles las mismas los amplios y esmerados servicios que ahora les ofrece dicha institución, tanto en su domicilio como en la hermosa clínica que en Belascoaín y Nueva del Pilar posee esta sociedad.

Durante el presente mes, seguirá dando facilidades a cuantos deseen ingresar en sus filas.

VERBENA DE LAS FLORES EN EL CENTRO ASTURIANO

La Sección de Recreo y Adorno del «Centro Asturiano» mantiene el criterio de que la diversión es una necesidad físico-espiritual, como contrapeso a las amarguras del vivir.

Por eso, al organizar la clásica y gran Verbena de las Flores, han puesto en ello sus mejores empeños. Mayo y las flores son una bella dualidad, así que en el Centro Asturiano y con la verbena de Las Flores adquirirá su máxima preponderancia, ya que nada se puede pedir mejor que flores, música, bellas mujeres, alegría, animación y vida.

Las orquestas que tienen a su cargo la música más popular, la más criolla con la que se baila mejor, son de tanto renombre como los Hermanos Le Batard, Antonio María Cruz, Septeto «Casino» y un Quinteto, que ensayan lo mejor de su repertorio, lo más nuevo, lo que en todas las voces está de moda.

El Centro Asturiano lucirá en la noche del sábado 14 de mayo como un vergel, para dar cabida en toda la amplitud de sus refulgentes salones sociales a una muchedumbre de encantadoras mujeres.

PONDRAN EN MARCHA HOY LA NUEVA PROPAGANDA EN LA ASOCIACION CANARIA

Para hoy a las ocho de la noche, ha sido citada la Sección de Propaganda de la Asociación Canaria, a fin de celebrar la junta correspondiente al presente mes de mayo.

Muy importante será esta reunión, si se tiene en cuenta que en la misma se tratarán determinados asuntos relacionados con una intensa campaña de propaganda que el presidente de la Sección piensa desarrollar tanto en la Habana como en las delegaciones y representaciones.

Seguramente será muy nutrido el quorum esta noche, ya que existe entre los vocales de dicho organismo de gobierno, verdadero interés por conocer los particulares de ese proyecto de su presidente, señor Francisco Montes de Oca.

Distinguidos enfermos

Desde hace días se hallan recluidos en la quinta Canaria la niña Herminia F. Suárez Fernández, adorada hija del señor Francisco Suárez Marcial, muy estimado socio de esa colectividad y perteneciente a la Delegación de Morón; y el joven Blas Bravo y Bravo, sobrino del señor Antonio Bravo, presidente de la mencionada Delegación.

Ambos, según informes, se hallan bastante mejorados de su dolencia.

Por su más pronto restablecimiento hacemos votos muy sinceros.

CARDENENSES

DEL AMBIENTE ROTARIO

La sesión del jueves último

Sesión-café.

De gran interés.

Transportado esta vez el ambiente rotario de su sede oficial, el Hotel Europa, a uno de los elegantes comedores de las oficinas de la Compañía Cubana de Electricidad, que administra con celo el que es a la vez secretario del Rotary Club de Cárdenas, el amable amigo señor Oscar Labourdette, fué allá el acto a que me refiero y que data de la noche del jueves último.

Numerosos los asistentes.

Que paso a citar.

Con el presidente doctor Roberto L. Wharton, los señores Oscar Labourdette, Víctor Ruiz, doctor Fausto Quintero, Ignacio Rodríguez Barquín, José Ramón García, Octavio Sust, doctor Pedro Sierra, Francisco Oliva, Guillermo Figueroa, Enrique I. Cruell y el coronel Eugenio Silva; por la Compañía de Electricidad, el señor Jorge Soler, y por la prensa por «La Democracia»; Marino Sánchez, por «La Unión», y el cronista que suscribe, excusándose el rotario doctor Gustavo Pérez Maribona por encontrarse indispuesto.

Se leyó el acta anterior.

Que fué aprobada.

Varadero y su problema de orden público y sanitario, ante los miles de personas que cada vez más afluyen a esa playa, fué el primer asunto que se enfocó en esa sesión y ante cuyo tema dieron opiniones valiosas los rotarios Wharton, Silvma, Quintero, Cruell, Sust y Oliva, acordándose en concreto que para el jueves próximo se celebre una sesión-comida en el «Europa», invitándose a ella a las autoridades civiles y militares para dedicarla a esos problemas de Varadero y que para invitar a esas autoridades se nombre a los señores Cruell, Silva y Quintero.

Se habla de Sagua.

De la última Convención.

El presidente Wharton pide a los delegados a esas conferencias rindan sus informes respectivos y, primero Cruell y después el coronel Silva, hablan de su cometido que fué tan brillante que el Club acuerda felicitarles.

Otro informe más.

Del rotario Oliva.

Se refiere a la reciente fiesta de las Reinas del Turismo, donde él representó al Club, siendo también felicitado.

Se habla de otra salutación.

De una enhorabuena calurosa.

La que se acuerda enviar al actual gobernador doctor Manuel Galigarcía y al Club de Sagua por la grandiosidad de las conferencias del distrito allí celebradas.

Otra convención sirvió de tema.

La de San Francisco.

Esa que celebra en los Estados Unidos el 29 de junio y a la que posiblemente asistirá como delegado del Club de Cárdenas el señor Luis del Valle.

Varadero volvió al tapete.

Motivado por un telegrama.

Telegrama allí recibido del director de Sanidad, el doctor Domingo Ramos, dando cuenta de que en breve visitará la Playa Azul para fijar su atención en el problema sanitario.

Habló después el doctor Wharton.

Para deleitarnos con su palabra.

Hermosa conferencia basada en el tema «¿Cuál será el futuro del Rotary?», la que nos ofreció el notable educador-presidente, que nos habló de Paul Harris, el fundador del Rotary Internacional, de la amistad, el amor y la paz que debe reinar entre los hombres, lema del Rotary, y agregó que con treinta y ocho años en Cuba y sólo dos rotarios, estos dos últimos, le habían dado las mayores satisfacciones de su vida al conocer el bello programa de la institución de la rueda dentada.

Habló con el corazón.

Con su experiencia de maestro.

No en balde esos cabellos blancos que ya peina el noble caballero, le han brotado en la fragua de forjar almas y caracteres en varias generaciones.

Embelesado dejó a todos.

Las frases del doctor Wharton.

Y aunque su discurso iba a ser el cierre de la noche, Cruell, Silva, Labourdette y el doctor Fausto Quintero no pudieron dejar de hacer sus comentarios a la conferencia del doctor Wharton, basada en la amistad de los hombres, en la práctica de aquellas palabras de Cristo, Rey del Universo: «Amaos los unos a los otros.»

Rotary es amor!

Dijo el doctor Quintero.

Con el elogio más cálido y merecido para el puro y aromático café de Garriga, cuya fama no necesita enaltecimiento y que fué obsequio del gentil rotario Pastor Benítez, caía esa sesión rotaria de las 12 de la noche con una frase del secretario Labourdette, muy oportuna, referente alacto.

Ha sido una sesión eléctrica.

Tal su expresión.

BODAS DE FRUTAS Y FLORES

Los esposos Arroyo-Hernández Gonzalo

Cuatro años de casados.

El cuarto aniversario.

Lo cumple hoy lunes el distinguido matrimonio señora Anita Arroyo Hernández y el doctor Pedro Hernández Gonzalo, notable especialista de garganta, nariz y oídos, que festejan ese aniversario.

Viven en la capital.

Felices y contentos.

Desde aquí, por conducto de «Cardenenses», reciban mi afectuoso los citados esposos.

Con mi enhorabuena.

Muy calurosa.

El último duelo

Una nota de dolor.

Que recojo con pena.

El sentido fallecimiento de la que fué respetables señora Luisa ... viuda de Parquet, y cuyo sepelio nutrido acompañamiento, se efectuó en la mañana de ayer.

Mi pésame a sus deudos.

Muy sentido.

Mejorados

Dos tiernos enfermos.

Graciosos amiguitos.

Una la linda bebita de los distinguidos esposos señora Elvira ... damio y el doctor Fausto Q... que estuvo delicada, y el otro el simpático Victorinito González, hijo de los felices esposos señora Blanca Otero y el señor Víctor González.

Restablézcanse esos amiguitos.

Por ello mis votos.

El doctor Carlos Saladrigas

Huésped de Varadero.

El distinguido senador.

Alojado en el Club Náutico de Varadero con su familia, ... ilustre honmbre público, gran ... rador de la Playa Azul.

Tengan feliz estancia allí.

Eso les deseo.

A la capital

De retorno.

Una atrayente señorita.

Después de grata temporada en la Perla del Norte, ha vuelto a la Habana, donde reside, la ... Delia Fleitas.

Lleve mi despedida.

Con mi elogio.

Francisco González Ba...

DON MANUEL RABANAL ES UNA FIGURA CASTELLANA DE INDISCUTIBLE MERITO

En el bello libro conmemorativo publicado recientemente por el «Centro Castellano» figuran los siguientes justicieros conceptos en torno a don Manuel Rabanal Prieto:

«Figura prominente del «Centro Castellano», y destacado industrial en las actividades nacionales. Nacido en la noble provincia de León, constituye un verdadero ejemplo de actividad, inteligencia y especial don de gentes. Merced a estas virtudes y a su indiscutible laboriosidad y tesón, ha sabido conquistarse una sólida y envidiable posición en las esferas de nuestra vida ciudadana.

Ocupó la Presidencia del «Centro Castellano», durante el período de 1927, desarrollando una política de atracción y armonía que le trajeron el general aprecio de la colonia castellana de Cuba; por su acertada actuación al frente de los destinos sociales, la junta general le ha otorgado el honroso título de Presidente de Honor, esculpiendo su nombre en el pabellón para tuberculosos de la casa de salud «Santa Teresa de Jesús», inaugurado el 8 de abril de 1931, demostrando así, la estimación y aprecio de cuantos han conocido su gestión o han admirado el fruto de sus esfuerzos y sacrificios».

DAMAS DE LA COVADONGA

La distinguida dama Eulalia Dominicis, que vino expresamente de Holguín para someterse a una muy arriesgada y difícil operación, ingresó en días pasados en la gran clínica de esta asociación, de 17 y J., en el Vedado.

Tan difícil operación quirúrgica, que consistió en la extirpación de un enorme bocio intratorácico, es una de las especialidades quirúrgicas del profesor doctor Elpidio Stincer, legítima gloria de la cirugía cubana, que fué quien realizó la intervención. La distinguida señora Dominicis, se encuentra ya en franca convalecencia, siéndonos grato enviarle nuestra felicitación, lo mismo que al distinguida cirujano.

Nuevo domicilio del doctor Madan

El doctor Roberto Madan, cirujano dentista de esta asociación, ha trasladado su gabinete a la calle Soledad número 216, 1er. piso, esquina a Neptuno.

Sus horas de consulta son las mismas que tenía señaladas en su anterior domicilio.

FIESTA DE LOS CARTEROS

Va acercándose el día 10 de julio fecha en que los carteros celebrarán su festival benéfico, en todos los jardines de «La Polar», y que estará amenizado por los siguientes conjuntos musicales: Casino de la Playa Belisario López, Cheo Belén Puig, Sonora Matancera y Quinteto Tomé.

Será un éxito rotundo, pues los conjuntos contratados para amenizar dicho acto son bien conocidos del que gusta bailar con buena música, así como por el precio de la entrada, que es sumamente módico: 50 centavos.

Habrá también una tómbola, completamente gratis para los niños que concurran; las damas serán por invitación pudiéndola pedir al cartero de su barrio.

MOVIMIENTO DE ENFERMOS HABIDO EN LA BENEFICA

Entradas: Juan Iglesias (de Matanzas), José Ramón Ramos Gil, Antonio Martínez Botana, Cándido Cendán Azores (de Morón), Francisco Díaz Rodríguez, Manuel Ramudo Piñeiro, Francisco Díaz Sanjurjo, Ramiro García Varela, Ramón Basanta Carballeira y Manuel Méndez Díaz.

Salidas: José Expósito Rodríguez, Roberto Bouza Orjales, Angel López Lourido, Constantino López Linares, Ventura Oubiña Cores, Carlos M. Rocha Ruiz (de Encrucijada), Emilio Estévez Vázquez, Constantino Pérez, José Eiras Lombardero, Domingo Macía Maldonado (de Aguacate), Enrique Lamelas López, Valentín Rodríguez Chao, Gumersindo Loureiro Porto, Avelino Caride González (de Hershey), José Salvá Sánchez y José Ramón Ramos.

PERIODICO EL NACIONAL

El último número de «El Nacional», periódico que publica mensualmente la 'Asociación para la Defensa de los Derechos Ciudadanos», contiene varios artículos de positivo interés, entre ellos uno relacionado con la mujer y el niño nativos que se hallan ligados a los extranjeros nacionalizados, y quienes sufren los rigores que todos conocen, a consecuencia de la Ley de Nacionalización del Trabajo.

Aparte de un sesudo comentario, dicho periódico brinda a ese respecto un proyecto de ley que en breve conocerá la Cámara de Representantes, a fin de reparar la injusticia de que son objeto la mujer y el niño nativos. He aquí uno de los párrafos esenciales:

«A los efectos del ejercicio del trabajo, quedan equiparados a los cubanos por nacimiento y, por tanto, en igualdad de derechos, todos los obreros y empleados que con no menos de cinco años de residencia en el país, estén casados con mujer nativa y tengan prole nativa».

Felicitamos a «El Nacional» por tan noble campaña.

LA PLAYA DE «HIJAS DE GALICIA» HA RECIBIDO YA EL PRIMER IMPULSO

Es tal la rapidez con que se viene trabajando en las obras de construcción para el balneario social de «Hijas de Galicia», que en el día de ayer los señores Capablanca y Santana, arquitectos a quienes se les adjudicó la subasta en días pasados, visitaron los amplios terrenos adquiridos recientemente entre la playa de Marianao y el Miramar Yacht Club procediendo a distribuir sus hombres, y ordenando lo pertinente para dar comienzo inmediatamente a la ejecución de las obras.

La junta de gobierno, que preside el señor José Castro Molina, continúa trabajando intensamente, a fin de cumplir la promesa hecha a los miles de asociadas y socios menores con que cuenta la institución, de inaugurar en esta temporada de verano el balneario social. A ese efecto, hoy martes, celebrará otra importante reunión en la que se tratarán diversos asuntos de carácter administrativo correspondientes a la sesión ordinaria del mes, y otros que se relacionan con la playa.

SUSCRIBASE Y ANUNCIESE EN EL «DIARIO DE LA MARINA»

OFICIAL

REPUBLICA DE CUBA

SECRETARIA DE GOBERNACION
AVISO

Hasta las horas de los días que se indican en el horario que se inserta a continuación, se recibirán en el local que ocupa la Subsecretaría de Gobernación, en el antiguo Colegio de Belén, Compostela entre Luz y Acosta, proposiciones en pliegos cerrados para los suministros durante el próximo Ejercicio de 1938 a 1939 de los artículos que en los mismos se relacionan, y en las horas que se citan, se abrirán y leerán públicamente.

Se darán pormenores y pliegos de proposiciones a quienes los soliciten todos los días hábiles de 8 a 1...

HORARIO DE SUBASTAS
Mayo de 1938

Día 25.—9 a.m.—Víveres a los Establecimientos Penales siguientes: Presidio Modelo, (en Isla de Pinos), Cárcel de la Habana, Prisión Nacional de Mujeres en Guanabacoa y Cárcel de Güines.

Día 26.—9 a.m.—Carnes de ... pie al Presidio Modelo en Isla de Pinos, Cárcel de la Habana, y el Castillo del Príncipe.

Día 26.—9 a.m.—Viandas y Leche de Vaca a la Cárcel de la Habana y el Castillo del Príncipe.

Día 27.—9 a.m.—Equipos y Materiales para la confección de ... de penados a todos los Establecimientos Penales de la República.

Día 27.—9 a.m.—Efectos de Ferretería y Limpieza a esta Secretaría y Departamentos adscriptos.

Día 28.—9 a.m.—Efectos de Escritorio para la Secretaría de Gobernación y Departamentos adscriptos; Gabinete Nacional de Identificación, Cartera Dactilar del Chofer, Registro de Extranjeros y Policía Secreta Nacional.

Día 28.—9 a.m.—Impresos para la Secretaría de Gobernación y Departamentos adscriptos; Gabinete Nacional de Identificación, Cartera Dactilar del Chofer, Registro de Extranjeros y Policía Secreta Nacional.

Día 31.—9 a.m.—Efectos de Escritorio al Presidio Modelo en Isla de Pinos y Efectos de Escritorio, Impresos y Libros a la Cárcel de la Habana.

Habana, Mayo 5 de 1938.

(Fdo.) **Dr. Mario Palacio de Cruz**, Director General de Personal, Bienes y Cuentas y Secretario de la Comisión Local de Subastas.

Visto Bueno.

(Fdo.) **Dr. Juan Rodríguez ...tado**, Subsecretario de Gobernación y Presidente de la Comisión Local de Subastas.

7-10-13-18-21-...

OMNIBUS DE CAMAGÜEY

(LOS MEJORES DE CUBA)

SALIDAS DE LA HABANA DE HOTEL PASAJE (POR ZULUETA) PARA CIENFUEGOS-CAMAGUEY Y SANTIAGO DE CUBA.

4.30 AM Directo hasta BAYAMO.
6.00 AM Directo hasta Santiago de Cuba.
7.00 AM Directo hasta CIENFUEGOS.
7.30 AM Directo hasta Camagüey.
9.00 AM Directo hasta Camagüey.
11.30 AM. Directo hasta SANTA CLARA-CIENFUEGOS
1.00 PM Directo hasta Santiago de Cuba.
2.30 PM Directo hasta CIENFUEGOS.
4.30 PM Directo hasta Santiago de Cuba.
7.30 PM Directo hasta Santiago de Cuba.
9.30 PM Directo hasta Camagüey.
11.30 PM Directo hasta Santiago de Cuba.
12.00 PM Directo hasta CIENFUEGOS.

CARROS ESPECIALES PARA EXCURSIONES
INFORMES TELEFONOS: M-1715 y M-4838.
TENEMOS DESPACHOS DE EXPRESO PARA TODOS LOS PUEBLOS DE LA RUTA CENTRAL Y EL RAMAL DE CIENFUEGOS.
PROXIMAMENTE NUEVOS CARROS.—NUEVOS TURNOS

SEGURIDAD CONFORT HORARIO FIJO

M.E.C.D. 2016

S CONTRIBUYENTES POR FINCAS URBANAS DEMUESTRAN SU CONFIANZA EN LA ADMINISTRACION MUNICIPAL

IBOREÑAS

Boda distinguida.

toda mi preferencia la que rá la noche del domingo, del presente mes de mayo, ve y media de la noche, en crático templo de La Mer que en ese templo, esa noche, rá a numerosas y distingui lias relaciones sociales de los dísimos y por mí muy que novios, a los que desde su ni leso grande y sincero cariño, dolos siempre como mis queridos.

novia la distinguida señorita án Candela, poseedora de la licada belleza, siempre refle la mirada de sus bellos ojos el candor de su almita ange la adorada de la bella dama Candela y el querido amigo, illio Díaz Garaigorta, y nieta fué excelente amigo y mejor ero, «Panchito» Díaz Garai

conocido es su muy afortuna vado, el galano cronista so «confrere» tan apegado al del compañerismo, Enrique Faura, primogénito de mis amigos la bondadosa y dis dama, María Luisa Faura de y el popular corredor de señor Enrique Rodríguez

simpática parejita ya está re muchos y valiosos regalos y fijarán su residencia en gante chalet que han cons

serva de dar más informes de brillante acto religioso-social, sólo agregaré que será la ma amantísima mamá de Enri padrino el padre de la lindí novia, Loló.

den permanecer seguros de que dicaré mi más sentida reseña, dendoles que será fiel exponente cariño que les profeso.

Hermoso festival gimnástico.

puede calificarse el celebrado tarde del sábado, en el stadium la Polar, por los alumnos del colegio «Champagnat» de los nos Maristas, que para nuestro legítimo orgullo tiene su asiento Ciudad Nueva en uno de más hermosos edificios.

hizo la presentación del colegio acordes del Himno Nacional, revista de gala y magnífico des

pués los alumnos de la sexta y realizaron ejercicios calisté militares.

alumnos de las segundas clases en juegos en maza y centraron Los de las clases cuartas y tuvieron a su cargo ejerci calisténicos libres.

os en maza y relevo con obs los de las clases primeras. del Bachillerato y Comercio se on en los ejercicios calisténicos Dun-Bell.

gos en maza y pasar el arco, los segundas clases.

del Bachillerato y Comercio on al terreno en evoluciones en marcha.

de las clases primeras hicieron en maza colando el balón.

el final ejercicios calisténi con banderas.

esta hermosa fiesta gim celebrada Banda de Mú Casa de Beneficencia y dirigida por su director señor José Rodríguez Ri

presidida por el Mayor de la doctor Antonio Beruff Men los alumnos fueron dirigidos profesores señores José A. y Cándido Ferreiro.

principales localidades perma ocupadas por distinguidas que disfrutaron en la más tarde de la más hermosa fiesta disciplinado ejército infantil los alumnos de los Her Maristas.

ellos y sus complacidos pro dedicada mi más expresiva nueva.

Homenaje a los maestros Farelli Bovi.

lebra esta noche en la Aca de Artes y Letras, organizado discípulas de la academia de tan afamados profesores, que hace inconables años se a la enseñanza con los más triunfos.

programa dividido en dos partes, suponerse que es selecti

agradecido a la invitación, fe dichas alumnas que así sa mostrar su agradecimiento a íntima Tina y al bondadoso,

Baile de las flores del «Club San Carlos».

en por día las actividades de organización de esta parte de los miembros de del dinámico presidente, Cañas Abril, las que conver elegante palacete de la Ave Presidente Gómez, en un her pues las flores abunda as partes como lo requiere la fiesta.

aciones familiares se con hasta la noche del jue requisitos de costumbre, el traje blanco a los ca socios presentarán el re actual mes de mayo, y los adquirirán un ticket al pre centavos.

informando de esta her de flores.

Imelda Monte.

hoy su cumpleaños tan que pronto verá pre desvelos en sus estudios, título de Bachiller, pa después en la Facultad

expresiva felicitación le de dole muchos y dichosos

Prado Llibre.

el gusto de recibir ayer visita de tan querido residente ahora en Santa su distinguida esposa, de Prado, sólo ha per entre nosotros muy breve

afecto que les profeso mi más expresivo saludo

Restablecida.

de la molesta dolencia días padeció la res Adelita Martínez viuda de Gómez, amadísima abuelita de las bellas viboreñas, Adelita y Lolita Gómez.

Agradable noticia que comunico a sus muchas relaciones sociales, con mi enhorabuena, a dicha dama y bella amiguitas.

Mis veinticinco años periodísticos en la Víbora.

Enterado un grupo de mis amistades, (seguramente por algún «chismoso») de que el jueves, día 26 se cumplen mis 25 años de labores periodísticas en nuestra Ciudad Nueva, determinaron «homenajearme», y pusieron a mi elección la clase de homenaje, optando yo por el más cómodo y económico a todos, una función, más estilo radio, en el cine «Tosca», confiando en mi la índole del programa, recordando mis tiempos de director de la PWX.

Yo he confiado a mi vez la dirección artística al celebradísimo dueto «Santochan», que forman la bella y afamada soprano, señora Graziella de los Santos, y su esposo, el aplaudido barítono, señor Domingo Ochandategui, y han formado el siguiente programa que cubre la segunda parte, siendo la primera de cine con un valioso estreno.

PROGRAMA

Segunda parte Mosaicos.

1o. «¡Un mal paso!», diálogo de actualidad, original de Urbano del Castillo, por los formidables actores cubanos, Eduardo Sánchez y José Antonio Escandón.

2o. «Bulerías gitanas», baile en carácter por la valiosa y celebradísima danzarina de 9 años, María Victoria Vila.

3º—«Dímelo cantando, viejo...!», dúo dialogado de Ochandategui, por el inimitable duetto cómico «Los Sant-Ochán», que integra la soprano Graziella de los Santos y el barítono Ochandategui, en sus populares caracterizaciones de «Pepita y Pepón», la Chiquilla Malcriada y el Payaso Bobo.

4º—«¿...?», acto de humorismo por el estilista del buen humor, Eduardo Sánchez. (En carácter.)

5º—«¡No bebas más...!», Sketch-cómico original del primer actor José A. Escandón, por la aplaudida primera actriz, señorita Emelina Martínez y el autor.

6º—«Danza húngara», baile en carácter por la bellísima e inimitable danzarina internacional, María Victoria Vila.

7º—«Atotonilco» y «¿Qué será...?», dúos dialogados genuinamente mexicanos, originales de Ochandategui, por el celebrado duetto-internacional «Los Sant-Ochán», en sus populares caracterizaciones de «Lupita y Chumbera», china poblana y charro mexicano, respectivamente.

Todo el acompañamiento musical estará a cargo del maestro Cuco Benítez. ¡Habrá muchas sorpresas. . .! Apuntes de Ubaldo Gómez. ¡Mucha pimienta por «El Chato Pipo». Y un maestro de ceremonias en Evelio López de Valle, que es un verdadero ¡maestro...!

La popular orquesta «Quintana Melodys Boys» del afamado maestro y querido amigo, José Antonio Quintana, intercalará numeros de su extenso repertorio, siendo el primero de esta parte.

Los precios han sido rebajados a 20 cts. luneta y 15 cts. balconys.

¡Para todos será mi agradecimiento, haciéndoles constar que en estos pasados veinticinco años de mi vida periodística, sólo he cumplido con mi deber!

Urbano DEL CASTILLO.

HACENSE GESTIONES PARA QUE SE ESTABLEZCA EL SERVICIO NAVIERO CALIFORNIA-HABANA

El domingo llegará a nuestro puerto el «Iberia» que procede de Hamburgo. Las reparaciones del «Cuba» durarán una semana más. Mercancías importadas de los EE. UU.

Procedente de la Florida llegaron ayer el senador Tsurukichi Maruyama, con carácter de ministro en misión especial; el señor Zoji Amari y el señor Kiyotoshi Ichikawa, que integran la misión especial que viene a invitar al gobierno de Cuba a la exposición que ha de celebrarse en el Japón con motivo del aniversario de la instauración de la dinastía reinante.

Acudieron a recibirlo el Introductor del Cuerpo Diplomático y el personal de la Legación japonesa.

El «Sixaola»

El vapor americano «Sixaola», de la Flota Blanca, llegó ayer de Nueva Orleans, con carga general y 16 pasajeros para la Habana así como carga y 29 pasajeros en tránsito.

Para la Habana llegaron los señores Horacio Navarrete y señora, el doctor Edward Christofferson y señora.

También llegaron el estudiante Hunter Hicks, del central «Chaparra»; el ingeniero Malcolm Stumpf, Manuel Trelles y el marinero John Tennesen, quien va a incorporarse al vapor «Astra» que se encuentra en Cárdenas.

El «Cuba»

Procedente de Puerto Rico y Santo Domingo llegó ayer a nuestro puerto, el vapor de bandera nacional «Cuba», que trajo carga general y 16 pasajeros, entre los que figuran los señores William S. Lee y señora, José María Gatell, Nicolás Padilla, Irene Suárez de Hurtado, Tomás Morales Batista, Inocencio A. Morell, el Padre Felipe Gallego Gorgojo, Francisco Padilla, Ramon M. Castañaga Rogelio Arjomillas, del servicio consular mexicano; Porfirio Morejón y otros.

El pasajero Tomás Morales, fué devuelto por las autoridades de Inmigración de Puerto Rico, por no haber llenado determinados requisitos de la Ley de Inmigración que rigen en la vecina isla.

Viajeros de Miami

Por la vía de Miami llegaron ayer el diplomático finlandés, señor Ernest Erickson; el pelicuero Fred Bassett, el abogado Walter Davidson, el colono William Lord, y otros.

Por esta misma vía regresó a los Estados Unidos, un grupo de turistas norteamericanos.

También salieron para Miami los señores Leopoldo Casas, David Maduro y señora, Aiisto Pérez y otros.

El «Orizaba»

Directo de Nueva York arribará hoy por la mañana a nuestro puerto, el vapor americano «Orizaba», de la New York and Cuba Mail S.S. Co., que thrae 69 pasajeros y 1.570 toneladas de carga general con destino a la Habana, así como 43 pasajeros y carga en tránsito.

Por este barco llegará el cadáver embalsamado del señor Nicolás Valdés, que falleció en Nueva York.

El «Talamanca»

También de Nueva York es esperado hoy por la tarde el turbo eléctrico «Talamanca», de la Gran Flota Blanca, que trae 16 pasajeros, 142 sacos de correspondencia y 1.001 toneladas de carga general con destino a la Habana, así como carga general y pasajeros en tránsito.

Las reparaciones del Cuba»

Las reparaciones, limpieza y recorrido generales de que está siendo objeto el vapor «Cuba», correo de la Peninsular y Occidental S.S. Co., lo tendrán alejado una semana más del servicio.

Hasta el 23 del corriente, el «Cuba» no sustituirá al «Florida», que también irá al dique. Por cierto que los inspectores de cascos y calderas de la Junta Marítima Norteamericana ya tienen examinado al «Florida» y declarado útil en un 98 por ciento inspección que probablemente quede terminada en el viaje que rindió ayer dicho buque con su arribo a Miami.

El tráfco marítimo de California

La prensa de los Estados Unidos se está ocupando vivamente de la cuestión del tráfico marítimo de costa a costa, o sea desde los puertos californianos a Nueva York, vía Canal de Panamá y la Habana, que prácticamente ha desaparecido.

Tanto los legisladores que representan en el Congreso americano los intereses de California, como otros elementos afectados por la inactividad de ese tráfico, que también afecta notablemente a la Habana, están acopiando datos y librando recia campaña para llegar a una solución satisfactoria en el asunto.

Los almirantes Long y Simpson están conformes en que los intereses fruteros californianos sufrirán grandemente con la supresión del tráfico marítimo California-New York, y han declarado que los grandes buques que se piensa mandar a Buenos Aires son impropios para ese servicio, pues el «California», «Virginia» y «Pennsylvania» tienen mucho calado, pues en Buenos Aires hay diferencias de 18 a 24 pies en las mareas y para ese tráfico son impropios.

Se espera que dentro de una semana se sepa ya algo en firme sobre ese asunto.

La recaudación

Durante el día de ayer la Aduana de la Habana recaudó $67.492.43.

El «Iberia

El próximo domingo arribará a nuestro puerto procedente de Hamburgo y escalas vía Lisboa, la motonave alemana «Iberia», de la Compañía Hamburguesa Americana.

Trae este barco, carga general y pasajeros para la Habana y en tránsito para México.

Por avance recibido por la agencia de la expresada compañía en nuestra capital, se sabe que entre los pasajeros que vienen en el «Iberia» se encuentran los señores Benjamín Martínez Rodríguez, José Patayo Fernández, Ignacio Pertiga, Zoila Pérez Mariño, Isolina Patayo Pérez José Quesada González y señora Modesto Trasanco y familia, Angeles Vela, Olga Caldereina, Teófilo Riaño, Emilio M. Grenet, Arturo P. Riaño, Raúl Martín, Antonia Díaz Camacho e hijos, Celestino Coto, Guadalupe Celis, Paula de la Mano, María Fernández Menéndez, Manuel M. Gómez y familia, C. Noriega y familia, Paulino Prieto, Ramón Roca Hernández y familia, Fidencio Rodríguez Hdalgo y familia, Juan Manuel Saínz y familia, Ricardo Díaz, Ramón Vallejo.

Antonio Asprel y familia, J. Lastra Conde y familia, Esperanza Méndez e hijo, Manuel Martínez, Anna Sophie Walker, Manuel de la Barrera Rodríguez, Carmen G. Cagigas, L Cofiño, Humberto Escandón Pulido, Carmen Fernández García, Teófilo García Lago y ocho familiares, Santiago Garrido González, Eusebio González y señora, María Paz Hurle, Donato Ingelmo González y señora, Alvaro Machado, Julia Fernández Martínez, Manuela Mazaeda Esperanza Melendiz Espina e hijos, Manuel Menéndez Díaz, Ramón Mojaco, Antonio C. Moldes, Segundo Valle y otros.

El «Dora»

Con carga de miel en tránsito llegó ayer tarde a nuestro puerto, procedente de Sagua, el vapor americano «Dora».

El «Joseph R. Parrot»

Procedente de Port Everglades llegó ayer el ferry americano «Joseph R. Parrot» que trajo carga genera.

Un vapor japonés

Procedente de Port-Au-Prince, su útima escala, llegó ayer el vapor de bandera japonesa «Taketoyo Maru», que trajo carga general.

El «Long Island»

El vapor inglés «Long Island» llegó ayer de Tampa, conduciendo un cargamento de madera.

Las salidas de ayer

Ayer salieron los siguientes barcos: «Tabor», para Veracruz; «Taketoyo Maru», para Nueva Orleans; «Joseph R. Parrott», para Port Everglades; «Spind», para Sagua la Grande; y «Sixaola», para Cristóbal.

GUANABACOA AL DIA

En la Alianza

La casa club de la «Alianza Juvenil», será invadida hoy por la juventud atlética, para presenciar los actos inaugurales del campeonato de Hand Ball intersocial.

En opción a la valiosa y artística copa de plata «Doctor Rafael Rodríguez Alvarez».

Que se discutirá por segunda vez en la cancha de la progresista institución.

Participando en esas competencias El Casino Español, Club Deportivo Polar, Alianza Juvenil, Colegio Lancha, Club Champán Sport y Liceo Artístico y Literario.

Constituirá este acto un suceso deportivo.

Por las distinguidas personalidades que lo prestigiarán con su asistencia.

XV Convención de los Caballeros de Colón

La legendaria ciudad de Camagüey, será sede, los días 20, 21 y 22 del actual mes de la XV Convención de Estado de la Orden de Caballeros de Colón.

Destacados miembros de esa institución laboran intensamente por el mejor éxito de la misma.

El programa confeccionado es el siguiente:

Viernes 20 de mayo.

7.30 a. m. misa de comunión general que celebrará en la S. I. Catedral el Ilmo., y Rvmo. Mons. doctor Enrique Pérez Serantes, Obispo de Camagüey.

8:30 a. m. Desayuno en el hotel Camagüey.

9:00 a. m. Apertura formal de la Convención en el teatro Principal de Camagüey.

1:00 p. m. Almuerzo.

2.00 p. m. Sesión de la Convención en los salones de la Cámara de Comercio Industria y Agricultura.

2:30 p. m. Visita a la Institución de Artes y Oficios.

8:30 p. m. Banquete en el hotel Camagüey.

10.00 p. m Baile de gala en el Camagley Tennis Club.

Sábado, día 21.

8.00 a. m. Desayuno en la finca «Taburete», hermosa posesión campestre del doctor Antonio Fernández Escarrá.

9.00 a. m. Continuación de las sesiones de la Convención.

10.00 a. m. Ponche ofrecido por la gerencia de «El Encanto».

11.00 a. m. Visita a la fábrica de mantequilla y quesos «Guarina.»

1.00 p. m. Almuerzo.

2.00 p. m. Sesión y clausura de la Convención.

3.00 p. m. Visita al Asilo Padre Valencia y recorrido por la ciudad, visitando lugares interesantes e históricos.

6.00 p. m. Cocktail Party en el Country Club de Camagüey.

Domingo 22.

7:30 a. m. Gran manifestación religiosa con S. D. Majestad, la que partirá desde la S. I. Catedral, recorriendo las calles de Luaces, Plaza del Padre Trías, Avellaneda y Estrada Palma hasta el templo de Nuestra Señora de la Merced, de los P. P. Carmelitas.

9.00 a. m. Solemne misa pontifical en la iglesia de Nuestra Señora de la Merced oficiando en ella el Ilmo, y Rvmo. Mons. doctor Eduardo Martínez Dalmau, Obispo de Cienfuegos.

10.00 a. m. Ofrenda floral al Mayor Ignacio Agramonte Loynaz.

11.00 a. m. Almuerzo en el hotel Camagüey.

1.00 p. m. Salida de los delegados y excursionistas.

En otra de mis notas, prometo dar algunos nuevos detalles muy interesantes y que formarán parte de este programa.

Carta

Ayer recibí del estimado compañero José Leygonier, Secretario de la Asociación de la Prensa de Guanabacoa, la siguiente carta:

Señor José Arango de la Maza.

Cronista Social del DIARIO DE LA MARINA.

Villa.

Querido amigo.

Pláceme comunicarte que, en el día de ayer y por acuerdo de la comisión de lo concerniente al banquete que celebramos con motivo de la toma de posesión de la directiva recientemente electa para regir los destinos de la «Asociación de la Prensa de Guanabacoa», ha sido pospuesto el mismo para el domingo 5 de junio venidero.

Así mismo, debo informarte que será servido al precio de ochenta centavos el cubierto, a las 12 m., en el bar «Alianza» de esta Villa, siendo ya incontables las adhesiones recibidas de distinguidas personalidades de la localidad.

Te ruego que, con todo el estilo galano que tanto te caracteriza lo hagas saber así a tus lectores.

(Fdo.) José Leygonier.

He querido darle publicidad a esta carta, por estimarla de gran interés para los compañeros que formamos parte de esa institución y muy especialmente a la sociedad guanabacoense, que tan interesada se muestra en el anunciado y simpático acto de los «Chicos de la Prensa».

El día de las Madres

Con toda solemnidad, fué festejado el glorioso Día de las Madres.

Por alumnos y profesores de esta Villa.

Habiendo escogido para ese acto la escuela número diez «Víctor Muñoz» que dirige la inteligente profesora señorita Florinda Tallet, con la cooperación entusiasta de la doctora señorita Rosaura Obana, Directora de la Escuela Primaria Superior y del compañero Fernando A. Barrutia, Director de la Escuela número 6 y calorizado oficialmente por la Junta de Educación de esta Villa.

Tomaron asiento en el estrado presidencial el doctor Oscár de lo Vega, Inspector Escolar del Distrito, Oscar Valera Beltrán, Secretario de la Junta de Educación, doctor Felipe Ponzoa, Administrador Escolar, señora Florinda Tallet, señorita Rosaura Obana y Fernando A. Barrutia.

Asistieron la casi totalidad de los maestros y alumnos del distrito, así como numerosas familias, haciendo que el hermoso edificio resultara pequeño para dar cabida con comodidad a todos ellos.

El profesor de cultura física Mariano Esplugas, hizo admirablemente de maestro de ceremonias.

Extenso el programa, lleno de números amenos e interesantes.

Habiendo sido los más destacados los ejecutados por las maestras de la escuela número diez, señoritas Segunda Orcinaga y Enriqueta Vismara y las alumnas de la Escuela Superior Joaquina de la Torre, Mercedes Espino, Hermanas Grifui y Martha Pérez Cofiño.

También fueron muy aplaudidas las alumnas Hilda Oates, Elvira Saladrigas, Olga Martínez y la señorita Pilar Solernou.

Cuyo acto terminó con el «Himno a las Madres».

Teatro Carral

El Teatro Carral tiene anunciada para sus tandas de hoy la proyección en su pantalla de las films tituladas:

«Nobleza Argentina» y «Hombres nuevos».

Aída Menéndez

El pasado domingo celebró su fiesta onomástica la simpática señorita Aída Menéndez.

La que estuvo muy congratulada.

Pasando así su día entre los afectuosos halagos de sus amistades.

Baile de las Flores

Nuestro histórico Liceo.

Que tan brillantes páginas sociales tiene escritas en su libro de oro ofrece a la sociedad guanabacoense, una nueva fiesta bailable.

El baile de las flores.

El sábado día catorce a las nueve de la noche.

Amenizado por los conjuntos musicales de Manolo Boffil y la orquesta típica de Antonio María Romeu, el mago de las teclas.

Las invitaciones, que será requisito indispensable para disfrutar de este festival, ya están circulando.

La fiesta del Radio

El estimado compañero Ray de Molina, encuéntrase organizando «La fiesta del Radio».

Que tendrá por sede el palco escénico del teatro Carral.

El día diez y nueve del actual mes.

Fiesta de gran atracción por su originalidad y por lo selecto del programa.

El que daré a conocer oportunamente, así como otros detalles muy interesantes.

Sea esta nota como un avance de la organización de esta fiesta.

Operado

El joven amigo José Antonio Blanco Carballeira, hijo de los distinguidos esposos Mariano Blanco y María Antonia Carballeira, de Blanco, encuéntrase muy mejorado de la intervención quirúrgica a que fué sometido en días pasados.

En la clínica de la Cooperativa Médica de la Asociación de Dependientes.

Gustoso lo consignamos por el interés que demuestran sus muchas amistades, por conocer el estado de salud del simpático operado.

José R. Arango de la Maza

MATANCERAS

María Luisa Cossio

El último compromiso.

Sancionadas quedaron el viernes de la pasada semana las relaciones amorosas de la gentilísima mademoiselle que fué electa reina de los periodistas matanceros, con el cumplido, caballeroso y muy distinguido joven Nemesio Urréchaga y Bidaurrázaga.

No será para nadie una sorpresa este simpático engagement, porque desde hace más de un año, en fiestas y diversiones, hemos visto a la apuesta y airosa pareja tejiendo el idilio que es ya hoy un compromiso oficial.

Apenas presentada en los salones la señorita Cossío, se rindió a sus gracias el joven a quien ya hoy pertenece, y como sus hermanas Lupe, la bella señora de Macau, y Nena, desposada el pasado mes a Laureano Alvarez, fué María Luisa Cossío una soberana de nuestro gran mundo.

La unión de estos dos prestigiosísimos apellidos matanceros fué vista, desde el primer instante, en todos nuestros círculos, con las simpatías y la devoción de que disfrutan tanto ese sólido nombre de Cossío, como el popularísimo de Urréchaga, cuya casa de banca fué el blasón comercial de más arraigo y más preponderancia de esta plaza.

Para esos enamorados que bien saben cuán intensas y cuán hondos son mis sentimientos y mi adhesión a su causa, van los votos sincerísimos que aquí formulo por su dicha y su ventura.

¿Cuándo la boda?

La viuda del general Betancourt

Aydée de Lamar y Capó.

En la Habana, donde residía desde hace muchos años, falleció el domingo la gran señora y gran figura de esta sociedad de la Atenas, que la tenía en la más alta estima.

La elevada posición social, el alto rango en que vivió siempre el general Pedro E. Betancourt y Dávalos, que fué gobernador y senador por esta provincia, secretario de Agricultura de la República y presidente del Consejo de Veteranos de la Independencia, llevaron a Aydée Lamar al encumbramiento en que tan digna y gentilmente representó a la sociedad yumurina.

Yo la recuerdo de soltera, cuando acabada la guerra, llegó a esta ciudad el prócer que con la alta graduación de generalato, con su título de doctor en Medicina y su propia fortuna, hizo su elección en la joven, casi niña, que aún asistía a nuestro Instituto, cursando sus estudios de bachillerato. Y no olvido el fasto de aquel enlace, que fué en los albores de la naciente República, el acontecimiento social de más resonancia y de más esplendoroso auge.

Muy bella y muy gentil, muy sencilla y muy noble, no la cegaron las alturas de su posición, y fué siempre modesta, afable y su corazón estuvo perennemente abierto al alivio de todas las desdichas y miserias que florecieron en torno a ella.

De antiquísima familia, como lo proclama ese apellido de Lamar, que en las ciencias, en la literatura, en la profesión y en la propia guerra, se destacó con inmarcesible brillo, la santa mujer que acaba de abandonar este mundo, es duelo que con la sociedad de la Yucayo llora también la de la Habana y la de toda la República, porque el nombre-símbolo de Pedro E. Betancourt y Dávalos fué un girón de gloria en las páginas de la historia de la revolución.

Para los hijos. para los hermanos de Aydée de Lamar viuda de Betancourt, lleven las líneas de esta nota mi pésame más sentido.

Ha caído una excelsa figura de la Atenas.

Júbilo matancero

Por la ley Campanería.

Con noticias en esta ciudad de que en la mañana de ayer, lunes, fué entregado al señor presidente de la República el proyecto de ley aprobado por el Congreso, creando la Escuela Profesional de Comercio para esta provincia—única que no la tiene en la actualidad—ha estallado el general entusiasmo, que se ha traducido en mensajes telegráficos dirigidos al propio doctor Federico Laredo Bru, al secretario de Educación, doctor Sirgo, interesando que dicha ley sea incluída en los próximos presupuestos.

Se preparan comisiones que visitarán al honorable jefe del Estado, con el mismo propósito, recabando también del jefe del Ejército su apoyo a este justo anhelo de Matanzas, que como sus hermanas, las otras provincias de Cuba, tiene ganadísimo derecho a contar con esa Escuela Profesional de Comercio, que abrirá tantos horizontes a sus olvidados hijos.

El nombre del senador Campanería, quintaesencia de la popularidad local, se pronuncia hoy en todos los corrillos y en todos los centros matanceros con la devoción y el culto que con obras como éstas él se ha sabido conquistar desde su inicio en la política.

Unámonos todos y aboguemos por que se incluya en los próximos presupuestos las consignaciones necesarias para que Matanzas pueda tener su Escuela Profesional de Comercio.

El Palacio

La junta del viernes.

Correspondiendo a la invitación que hiciera a nuestra sociedad el Dr Luis Tapia Dávila, Director del Hospital «Santa Isabel», congregáronse en esa tarde del día 6 de Mayo, en los hermosos salones del Gobierno Provincial, las más destacadas figuras de nuestro gran mundo, y los más intrínsecos valores de todos los sectores yumurinos.

Tratábase, como ya anticipé en las «Matanceras» de ese mismo día del viernes, de cambiar impresiones para organizar el programa con que ha de festejarse el centenario del vetusto establecimiento, el más antiguo y el más importante de la República.

No existe ningún otro hospicio—desaparecido el de San Lázaro de la Habana— que se conserve en su primitiva casa, y aun aquellas espléndidas y modernas de la capital, no superan en amplitud, en solidez de cimientos y en señorial prestancia, a ese «building» de la barriada versallesca, que con sus cuatro pisos y su gigantesca fachada—toda una manzana—consérvase como una de las más preciadas reliquias coloniales.

Para solemnizar esos cien años de constantes servicios a la humanidad preténdese dotar al hospital matancero de muchos poquitos que le son imprescindibles y que esta generación de hoy, imitando a aquella generosísima de cien años que construyó dicho monumento, con muy poco esfuerzo puede proporcionarle.

Presidiendo el acto el Gobernador p. s. r., doctor Hernández Alborna, quedó abierta la reunión, a la que asistieron con el doctor Luis Tapia, el Alcalde de la Ciudad, César Casas; el Teniente Iglesias, en representación del Jefe Militar del Distrito; el señor José Rodríguez Machín, Jefe de la Policía; el Director del Dispensario Antituberculoso, doctor Miguel A. Beato; el Ingeniero Jefe de Obras Públicas, Giordano Casas; los doctores Luis de la Concha, Lorenzo Haza, Félix J. López Luis, Alfonso Borges Oliva y Arístides Rusinyol, y los señores Andrés Estrada Alvarez, Juan Alocer y Eduardo Sánchez, por el Club Rotario; Prudencio Zaballo Ambrosio Lamadrid y Simeón, Elpidio Boffill y el doctor Carlos Pérez Jorge.

La señora María Dolores Núñez de Beato, Presidenta de la Cruz Roja; la señorita Carmita Urréchaga, Presidenta de las Stas. de la Caridad; la señora Clarita Gómez de Linares Presidenta de las Madres Católicas; la señora Lola Rodríguez de Argüelles, Presidenta de las Antiguas Alumnas de La Migrosa; Hortensia Lamar y del Monte, Presidenta de los Amigos de la Cultura Cubana; Lolita Solís de Villabella, Presidenta del Tennis Club, y las señoras Angélica Fernández de Suárez, Candita Heydrich de Estrada, Caya Menéndez, Ramona Tundidor, Oimpia Bargas, Rita Domínguez, Menelea Trensado y la señora del Teniente Mena.

Un grupo de Oficiales del Regimiento «Plácido»: Teniente Gustavo Torres, Teniente Alfredo Tamayo Teniente José E. García y el Teniente Mena.

Los señores Ovidio Santana, por «El País»; Alberto Lovio, por DIARIO DE LA MARINA; Rogelio Cruz, por «El Republicano»; Horacio Oliva, por «El Mundo»; Bernardo Rodríguez y Rosendo Sandomingo, por «El Imparcial», y el Administrador del Hospital, señor Romay.

Después de exteriorizarse las ideas que cada uno llevaba a esa reunión se acordó, como paso previo, designar un Comité gestor que encauce esas gestiones y en una segunda reunión que se celebrará el martes próximo a las cuatro de la tarde, dar cuenta con el nombramiento de Comisiones que serán aprobadas en Asamblea General.

Forman dicho Comité, el doctor Luis Tapia, como Presidente; el doctor Carlos Pérez Jorge, como Secretario; el doctor Félix J. López Luis, como Tesorero; y el doctor Miguel A. Beato, la señora Angélica Fernández de Suárez y la señorita Hortensia Lamar y del Monte, como Vocales.

El entusiasmo que reinó el viernes en esos salones del Palacio Provincial para conmemorar dignamente el Centenario del Hospital de Matanzas, puede pulsarse por el número de personas que correspondieron a la invitación del doctor Tapia, y por la efectividad que ya el martes podrá apreciarse, de cuanto beneficioso y magnífico va a realizarse desde ese día hasta el 24 de Julio, que es la fecha de conmemoración de dicho centenario.

Adelantar las felicísimas iniciativas y las muy prácticas ideas que van a desarrollarse en pro de esta matancerísima labor, no sería correcto, hasta que en la sesión del martes sean aprobadas en la Asamblea General, para la que se cita a cuantos concurrieron allí el viernes, y a todos aquellos que por distintas causas se excusaron y que ahora con anticipación, podrán desligarse de compromisos y cumplir el deber en que está todo hijo de esta Provincia, de laborar por un establecimiento que presta auxilio tan grande a las clases pobres de toda la Provincia matancera.

Si los matanceros de 1838 pudieron levantar esa granítica mole que tan gallardamente desafió el rigor de los años—como tan felizmente dijo el doctor Félix J. López Luis—los de esta generación del presente siglo, bien podemos hacer un pequeño esfuerzo y mejorar en algo, eso que vamos a legar a los hombres del mañana.

Un grandísimo éxito—lo auguro sin titubeos—va a ser la labor que los matanceros realicemos por nuestro Hospital.

Por que es la más genuina, la más amplia y la más elocuente obra de matancerismo que abordar pudiéramos.

Duelo sensible

Don Lucas Dávila.

En la tarde del viernes fueron conducidos hasta el lugar del eterno descanso los amados restos del venerable caballero, que era figura muy prestigiosa de la sociedad de Matanzas, en la que figuró con los timbres de un nombre acrisolado, de una solidísima reputación y una inmaculada ejecutoria.

Víctima de una inesperada dolencia, vigoroso aún, lleno de energías y fuerte y erguido, baja al sepulcro Don Lucas Dávila, llenando de dolor y de pena el hogar en el que hoy se le llora sin consuelo.

Padre político del rico comerciante de esta plaza, Marcelino Menéndez, sus amistades, que son infinit y las de su hijo Osorio, tan bien qu rido en todos nuestros círculos s ciales, exteriorizáronles en esa tris tarde del día 6 de Mayo, el gran ser timiento y la identificación absolu que han tomado en su duelo.

Para esos deudos de Don Luc Dávila, van en estas líneas, las e presiones de nuestra condolencia.

En el Tennis

El homenaje a Sarah e Iluminac Obias.

En vista de que a las Antigu Alumnas de La Milagrosa y a las S ñoritas de la Caridad se han sum do también las Madres Católicas la Cruz Roja Cubana para desped con motivo de su viaje a Francia, la señora viuda de Altuna y a su he mana, Iluminada y Sarah Obia han acordado las organizaciones esta simpática prueba de afecto q va a rendirse a esas dos distinguid viajeras, que sea en los salones d Tennis donde tenga efecto el hom naje.

Sin estar fijada definitivamente fecha de ese acto, puedo adelant que será antes del 20 de Mayo.

Así me lo participan Lola Rodr guez de Argüelles, Carmita Urréch ga, María Dolores Núñez de Beato Clarita Gómez de Linares, Presider tas de las Antiguas Alumnas de L Milagrosa, de las Señoritas de la Ca ridad, de la Cruz Roja y de las Ma dres Católicas.

En Honor de los Campeones

Una comida el sábado próximo.

Se celebrará en el salón del Gim nasio de la casa cubana, para fest jar a las tres parejas que resultaro triunfadoras en el Campeonato d Dominó que tuvo efecto en esa aris tocrática sociedad que preside el Dr. Antonio J. Font Tió.

Son esos triunfadores, el Dr. Filo meno Rodríguez y Alfonso, el gra cardiólogo matancero, y el Dr. Ra món Font Tió, jefe de los importan tes Laboratorios «Fontión»; el docto Nicolás Saavedra, Secretario del Go bierno Provincial y Baldomero Gon zález, encargado del material de l Jefatura de Obras Públicas, y el ár bitro de las elegancias matanceras Manolo Zapico, y Fermín Gonzále el más popular y el más regocijad de los farmacéuticos de la localidad

A Toribio Carreño pueden dirigir se los que deseen asistir a esa comi da del sábado 14 de Mayo, en la sa la del Gimnasio del Liceo.

La última nota

Para decir que muchas de las no tas que hoy ven la luz, fueron escri tas para las «Matanceras» del do mingo, pero el mucho material que nutre siempre esa espléndida edición dominical de nuestro gran rotativo, hicieron que quedaran para este nú mero del martes.

Hago la aclaración, porque hay no tas en esta correspondencia que, ya publicadas por otros compañeros, no llevan la correspondiente mención que mi corrección periodística hace siempre acompañarlas cuando no he sido el primero en darlas a luz.

Manolo JAJRQUIN.

EL COBRO DEL 4to. TRIMESTRE ARROJO EN DIAS UN AUMENTO SUPERIOR A TRECE MIL PESOS

Disgusto entre los concejales por no haberse dictado una alocución el Día de las Madres. La Bolsa del Trabajo está rindiendo una eficiente y disciplinada labor últimamente

El Municipio de la Habana, durante los diez primeros días de cobro de los recibos correspondientes a la contribución del Cuarto Trimestre por Fincas Urbanas, ha recibido un ingreso total de $311.926.07 contra solo $298.064.81 en el mismo periódo del pasado trimestre, lo que significa un aumento de $13.861.28.

Tan lisonjero detalle, que demuestra la confianza del contribuyente en la actual Administración, resalta en el informe que el Contador Municipal, señor Armado Paz Larrabide, acaba de elevar al señor Alcalde.

Como habrán observado los lectores, el plazo en cuestión correspondió a la vigencia del cinco por ciento de descuento por pronto pago.

Quedan ahora por recaudar, del mencionado importante cargo por Fincas Urbanas, más de $200,000.00, de esta fecha hasta el 31 de mayo entrante.

No hubo alocución el «Día de las Madres»

Numerosos concejales de éste Ayuntamiento manifestaron ayer su disgusto por el hecho insólito de no haber redactado la Secretaría de la Administración Municipal como así lo exige un acuerdo de aquella Cámara, una «Alocución» relativa al «Día de las Madres», invitando al pueblo a que cooperase, portando las dos flores simbólicas, a la mayor brillantez de la dulce iniciativa del difunto Víctor Muñoz.

Vinculada como está a la gloria de este último, su faceta de periodista, los repórters de la Municipalidad tuvieron muy presente la costumbre de la Alocución, pero no la evocaron porque ausentes en Sagua la Grande el Señor Alcalde y el Señor Presidente del Ayuntamiento, supusieron que el sustituto reglamentario no era amigo de seguir la tradición.

El asunto pasa ahora por tanto, al dominio de los señores ediles, que según nuestras noticias exigirán la debida responsabilidad.

Buena labor en la Bolsa del Trabajo

Una de las dependencias municipales que está laborando con más eficiencia es la Bolsa del Trabajo, que como se sabe subsiste desde 1911 y su actuación ha servido para reglamentar los organismos similares creados por decreto-ley de la Provisionalidad.

Al efecto, durante la última quincena, la Bolsa ha tramitado 1.311 expedientes de obreros ocupados y 844 de desocupados no estando anotadas en esa estadística las evoluciones de las Bolsa de San José de las Lajas y de Isla de Pinos, adscriptas a aquélla, por no haber enviado aún su record.

Movimiento de Fondos

La recaudación obtenida por la Tesorería Municipal el día 7 del actual, según la nota facilitada por el Contador, fué como sigue: For Ejercicio Corriente: $6,475.90; por Resultas, $732.78; para el Consejo Provincial, $1.134.84; y por Plumas de Agua, $5,167.64.

Existencia en Caja: De Ejercicio Corriente, $106,070.83; de Resultas, $13,597.17; del Consejo Provincial, $31,425.16; Depósitos por Plumas de Agua, $15,821.04; y por Depósitos de todas clases, $172,529.52.

Denuncia Comprobada

Remitió a la Alcaldía la Policía Nacional, el informe rendido en la comprobación realizada por miembros de ese cuerpo con motivo de la denuncia formulada por los inquilinos del tercer piso de la casa calle de Aguacate, número 15, contra la señora Blanca Cubas, que está ejerciendo con.o subarrendador sin pagar contribución al Municipio.

Se hace constar en el informe policíaco, que ha quedado debidamente comprobada la defraudación, toda vez que la expresada señora tiene alquiladas siete habitaciones de la tercera planta de esa casa.

EL GERENTE DE LOS PRODUCTOS TANGEE

El señor Jorge H. Landes, gerente de exportación de la casa Geo W. Luft Co., fabricantes de los productos de belleza «Tangee», salió el día 5 del actual de New York con destino a Cuba.

Esta es la primera etapa de un extenso recorrido aéreo de más de 22,000 millas que se propone hacer este señor y en el cual visitará unos 20 países de Centro y Sudamérica.

Después de visitar Cuba, el señor Landes seguirá a los siguientes países: Haití, República Dominicana, Trinidad, Venezuela, Brasil, Argentina, Chile, Perú, Ecuador, Colombia, Panamá, Costa Rica, Nicaragua, Honduras, San Salvador, Guatemala y México.

El extenso viaje del señor Landes ha sido motivado por el creciente desarrollo obtenido por los productos de belleza «Tangee» en estos países, y además, por el deseo que tienen los fabricantes de estrechar por medio de una visita personal, las relaciones comerciales que cada día son de mayor importancia en estos mercados.

DESAPARECIO UN COBRADOR

David Pérez Guerra, natural de España, de 30 años, vecino de Compostela número 58, denunció a la Policía que desde el día 7 del actual ha desaparecido su amigo Manuel González Alvarado, quien llevaba encima 60 pesos del cobro de alquileres de distintos apartamentos de donde es encargado.

TINTOREROS Y LAVANDEROS PIDEN SE APRUEBE AMNISTIA DEL UNO Y MEDIO POR CIENTO

El señor José Ladra, secretario de la Asociación de Industriales de Tintorerías y Lavanderías de Cuba nos envía atenta carta, acompañándola copia de los telegramas que han dirigido al honorable señor Presidente de la República y al señor secretario de Hacienda.

En ambos pide dicha Asociación que se sancione la Ley de Amnistía aprobada por el Congreso sobre el Uno y Medio por Ciento, porque esa Ley favorece a los pequeños industriales del país.

Suscriben los telegramas el señor José Otero, como presidente de la Asociación, y el ya citado señor Ladra, como secretario.

GUANTANAMO Y EL ACUEDUCTO DE CAIMANERA

Una conferencia acerca del abasto de agua a la Estación Naval. Muy elogiado el DIARIO

GUANTANAMO, mayo 9.—Se h pronunciado en el teatro Fausto un conferencia por el ingeniero Salcine quien explicó las gestiones realizad en la Habana para lograr el sum nistro de agua a la Estación Nav por cuenta del Municipio; duran esa conferencia el señor Salcines e plicó que el aprovechamiento no pu de hacerse del río Yateras por est su territorio fuera del nacional, que se encuentra en el de la Estació norteamericana. El señor Salcines el gió la cooperación del DIARIO D LA MARINA que publicó escritos fotografías alusivos al proyecto de s ministro del agua y al estado san tario de esta población, sobre lo cu las autoridades nada han resuelto.

Corresponsa

Piden una vía a la central

MAYAJIGUA, mayo 9.—Se encue tra de paso en ésta el Secretario Obras Públicas, señor Ruiz William acompañado del Ingeniero jefe de e ta provincia señor Mendigutía, el do tor Wolter del Río, el capitán jefe d escuadrón 37 señor Chinea y otr altos funcionarios. El pueblo le di pensó entusiasta recibimiento y pidió la continuación de las obras la carretera que entronque este pu blo con la central.

Corresponsa

M.E.C.D. 2016

VECINOS DE MELENA DEL SUR LABORARAN POR RECONSTRUCCION DE UNA RENOMBRADA CASA-ESCU

(COLUM

SE ACUDE A LA COMISION DE SERVICIOS PUBLICOS CONTRA EL ALTO COSTO Y DEFICIENCIA DEL FLUIDO ELECTRICO EN VIÑ

(COLUM

Anuncio y previsión de los ciclones

En la Feria-Exposición que con carácter provincial tiene lugar durante estos días en la ciudad de Matanzas, pronunció el pasado domingo una interesante conferencia el sabio jesuíta P. Gutiérrez Lanza sobre los ciclones en las Antillas y la eficacísima colaboración del radio en el estudio y previsión de esa clase de meteoros.

Honra de Cuba y de la congregación religiosa a que pertenece, el P. Gutiérrez Lanza sólo sigue la gloriosa tradición de hombres extraordinarios en las ciencias y en las artes que durante siglos han estado al servicio de la humanidad en todos los cuadrantes del planeta, bajo el signo de San Ignacio de Loyola.

Pero en lo que a nuestra isla se refiere, continúa el P. Gutiérrez Lanza la línea iniciada por aquel genio de la meteorología, asombro de su tiempo por las felices teorías que sustentara sobre los más complejos problemas de la naturaleza, que se llamó Benito Viñes, quien desempeñó la dirección del famoso Observatorio del Colegio de Belén durante veintitrés años, desde su arribo a Cuba en mayo de 1870 hasta 1893, en que falleciera en medio de la más profundo pena y admiración del Continente.

Expulsado como Viñes de España y terminando como éste sus estudios en Francia, el P. Gangoiti siguió a su esclarecido antecesor en la vigilante atalaya del Observatorio, aportando nuevos estudios a la difícil ciencia, avalorados con sus experiencias en el Ecuador, en Jamaica y Cienfuegos, lugares en que radicara, sucesivamente, antes de llegar a la Habana.

En esa trayectoria de abnegados esfuerzos, de devota e inteligente consagración investigadora por arrancarle a la naturaleza los secretos de sus fenómenos y ofrecerle a sus semejantes conocimientos que les previnieran contra tan terribles azotes, llegamos al ilustre conferenciante de la Feria-Exposición de Matanzas desde cuya tribuna expuso al pueblo allí congregado los generales lineamientos de cuanto hasta el momento se sabe de los huracanes antillanos y de los medios que el progreso va poniendo en las manos del hombre para poder fijar con matemática precisión el origen, centro y ruta de las perturbaciones atmosféricas, paso extraordinario de avance en la defensa de sus ataques y única forma de aminorar sus consecuencias.

Si para el hombre de la ciudad el anuncio de un ciclón que puede amenazarla es racional motivo de preocupación, a pesar de los medios de defensa con que cuenta ¡qué será el propio anuncio para el hombre del campo! Sin embargo, uno y otro, si son juiciosos y prevenidos, al tomar cuantas medidas están a su alcance para hacerle frente, no hacen otra cosa que utilizar los únicos elementos de que disponen para oponerse a los ocultos dictámenes de esos fenómenos. Pero si lo esencial es advertir su presencia y determinar las posibilidades de su órbita, entonces el servicio que asimismo se presta el hombre transmitiendo con fabulosa rapidez la depresión atmosférica encontrada en determinada latitud y los conocimientos de leyes y estudios que la rigen, es de vital importancia para el atrincheramiento y resguardo de ciudades y campos por dónde se trazan las posibilidades de la ruta del huracán.

La colaboración del radio a tan altruísta militancia es de imponderable magnitud, especialmente para aquellos lugares apartados de los centros urbanos.

¿Qué hubiera sido de nuestros pueblos, de nuestros campesinos, si en Octubre de 1926 no hubiesen estado prevenidos, acopiados todos los atributos de defensa, contra el paso del huracán? Si habiendo movilizado cuanto a mano encontraron, ascendieron a centenares los muertos y heridos y a millones de pesos los daños causados, ¿en qué catástrofe sin precedentes no se hubiese convertido de no contarse con insólitos medios de comunicación? Precisamente lo que determinó al P. Viñes a dedicarse con ardoroso empeño al estudio de los ciclones antillanos fué el espectáculo que presenciara a raíz de su llegada a la Habana en 1870, a consecuencia del meteoro que tan rudamente azotó, especialmente a Matanzas, aquel año. Su genio y su espíritu de santo se conmovieron profundamente ante aquellos cuadros desoladores, aminorados cada vez más por los aportes de la tradición jesuíta—a la cual no hay que olvidar, claro está, la inteligente contribución de otros estudiosos laicos, como el doctor Millás, por ejemplo—que tiene su centro ahora en el eminente Gutiérrez Lanza.

Bien ha hecho la Feria-Exposición de Matanzas en invitar a su tribuna, en vía de plausible divulgación popular, a tan esclarecido hombre de ciencia. Difundir cuanto él sabe es contribuir a la defensa de la humanidad, uno de los esenciales deberes sobre la tierra.

El día 14 habrá gran baile en la villa de Placetas

Será en los salones de la Colonia Española. Falleció la Sra. Concepción Capestany

Ha recibido cristiana sepultura la señora Consepción Caspetany, que dejó de existir a una avnzada edad, rodeada de sus familiares.

Fué la extinta, una dama ejemplar, y una madre virtuosa; hasta la residencia de los esposos Madrigal Oliver, llegaron numerosas ofrendas florales, que con sus deudos y amigos testimoniaron la honda pena conque admitieron su desaparición. Para los familiares de la desaparecida, y muy especialmente para su hija, la respetable señora Isabelita Madrigal de Oliver, nuestro más sentido pésame.

Enferma

Se halla enferma en la Capital, la distinguida educadora Sarah Soto, que forma parte de una familia genuinamente placeteña.

Las últimas noticias recibidas sobre la salud de la enferma, acusan un estado extraordinariamente delicado, y ello es motivo de que sus familiares y amistades se mantengan en perenne sosobra.

Guiera el altísimo que cuando estas líneas vean la luz, ya haya rebasado felizmente la crísis tan distinguida señora.

La Colonia Española

Contiúase laborando con sin igual entusiasmo por los directivos de la Colonia Española, con el propósito de que el próximo baile, que tendrá efecto el 14 del actual, resuelt de extraordinria brillantez.

«Los Hermanos Castros», que en otras ocasiones han servido de deleite a los asistentes del Casino, tendrán una vez más a su cargo el escogido programa de los bailables.

Recreo de Artesanos

La progresista y popular sociedad que se desenvuelve bajo la presidencia del Dr. Reinaldo Romero Suárez entusiasta y distinguido profesional y miembro prominente del nove «Club Jalisco» local que está desplegando una actividad, que culminará en un éxito rotundo.

El baile que se prepara par ael día 20 del actual, para cuya fiesta se ha contratado a la tan conocida y querida orquesta matancera de Aniceto Díaz, que tendrá, a no dudarlo, numerosos alicientes y será nota de gran interés y relieve.

B. BANGA RODRIGUEZ
Corresponsal

EN FAVOR DE UNA BELLA OBRA ESCOLAR

En la noche de ayer y en nuestra redacción hemos recibido la visita de una comisión de ex alumnos de la escuela número uno del pueblo de Melena del Sur, la cual labora intensamente por la reconstrucción de la antigua casa escuela, que en dicho término y en época remota donara el difunto Marqués de la Gratitud. Dicha comisión a la cual acompañaban los doctores Vicente Lancha y Eduardo Estrada, ex inspector e inspector, respectivamente, del distrito escolar de Güines, nos hizo saber por conducto del joven presidente de la misma, señor Mora, que contaba con el más decidido apoyo de la prensa y las clases representativas, tanto de Melena del Sur, como de esta capital.

Nos aseguraron también que ese edificio que actualmente está en ruinas fué disfrutado por el Estado cerca de treinta años hasta mil novecientos veinte, en que fué clausurado y que después se han abonado por la Secretaría del ramo más de nueve mil pesos por concepto de alquileres de las casas que ocupan en la actualidad las escuelas de la localidad, que dicho sea de paso, no reúnen las condiciones sanitarias ni pedagógicas que la enseñanza requiere.

La comisión consignó su gratitud al DIARIO DE LA MARINA, esperando que el Señor Secretario de Educación tomará las medidas necesarias para la construcción de un edificio en esos terrenos que fueron donados para beneficio de la enseñanza.

DE LA VIDA NACIONAL

A la salida de una de las sesiones de la Conferencia Rotaria efectuada en Sagua, fué tomada esta foto en la hermosa pérgola del parque de la Villa del Undoso.

Vista parcial del almuerzo campestre celebrado por los rotarios en los terrenos de sports del Sagua Yacht Club.

EL SINDICATO DE EMPLEADOS DEL "CENTRAL BAHIA HONDA" ELIGIO SU NUEVA DIRECTIVA

Los colonos también celebraron elecciones con ese motivo. Relación de los miembros elegidos por sus compañeros para el nuevo período. Diversas notas sociales de ese Ingenio

En Junta General celebrada por el Sindicato de Empleados y Obreros del central Bahía Honda, fué elegida la siguiente Directiva: Presidente, Heriberto Oceguera; Vice, Mariano González; Secretario General, José María Ayala; Vice, Ismael Ayala; Tesorero, Isabel Parapar; Vice, Wldo Quiñones. Delegado ante los organismos oficiales y patronales: Hermenegildo Gómez, Delegados propietarios: Nicolás Cárdenas, Juanelo Pérez, Pascual López, Víctor Gallardo, Idelfonso Blanco, Amado Sierra y León Parapar. Delegados suplentes: Tomás Valdés, Pedro Sánchez, Martín Reyes y Timoteo Sierra.

Otra

También los miembros de la Asociación de Colonos del central Bahía Honda eligieron su Directiva, que quedó constituida así: Presidente, Manuel Ceballos; Vice, Daniel Espinosa; Secretario, Juan R. Suárez; Vice, Alberto Quintana; Tesorero, Ventura Ruiz; Vice, Félix Fuentes. Vocales: Everardo Martínez, Antolino Socarrás, Angel Concheso, Francisco Fuentes, Ramón Maura, Matías Rodríguez, José Luis Socarrás, Pablo Torres, José Joaquín Socarrás y Emilio Cepero, Delegados a a Provincial: propietarios, Nicolás Fernández y José Miguel Fonte, Suplentes, Pedro Izquierdo y Everardo Martínez.

Restablecidos

Así se encuentran la bella señorita Mercedes Serra y la graciosa niña Raquel F. García, quienes se vieron obligadas a recogerse en sus respectivos domicilios debido a la indisposición que les aquejó.

Natalicios

El día 3 entre halagos y felicitaciones celebraron su cumpleaños la hermosa damita Natura Pon Tres y el distinguido joven Vicente F. Tres, del Surgidero de Batabanó.

Ausencia

Después de disfrutar una breve temporada entre nosotros, se ausentó para Consolación del Sur la joven dama Luisa Morfi de Estévez acompañada de sus lindos niños Jorge y Olga.

Santos

El día 23 en la festividad de San Jorge celebró su onomástico el estudioso jovencito Jorge Wejebe Wejebe y el día 25, en la de San Herminio, estuvo de día el joven del comercio Herminio López.

Ambos se vieron muy felicitados.

Enfermo

En su domicilio del central Bahía Honda se encuentra enfermo guardando cama, el joven Armando Fuentes, competente empleado del referido central.

Angel al cielo

El tierno niño, Rafael, hijo adorado de los esposos señora Ana Sarracino y Rafael Hernández, Administrador de Correos en esta localidad, volo al cielo.

Entre flores fué llevado a su última morada en el pueblo de Quiebra Hacha, lugar a donde fué trasladado el cadáver desde la Habana, no habiendo consuelo que mitigue la intensa pena de sus afligidos padres.

Para esos padres entristecidos, deseo una gran resignación en su dolor.

POLITICA PINAREÑA

Sobre Coaliciones

Desde estas propias columnas, siempre reveladoras de la verdadera opinión política nacional, hemos dicho algo sobre las grandes posibilidades que existen de llegarse a una coalición de los partidos Liberal, Nacionalista, Social Demócrata y Conjunto Nacional Democrático, con vista a la próxima Constituyente y las elecciones generales de 1940.

Hoy sin embargo, podemos afirmar que es cierto, de todo punto verídico de que se trabaja con entusiasmo por verdaderos factores de la política vueltabajera, para llegar a ese propósito. Nada ha cristalizado aún, pero se han venido cambiando impresiones, se han citado nombres de posibles candidatos al gobierno de la provincia, a la Alcaldía Municipal a las senadurías y demás posiciones electivas, y se espera el ingreso de hombres actualmente retraídos en las actividades públicas en el seno de esos cuatro partidos mencionados.

Joselín Fernández, el activo y popular Representante Nacionalista, que en estos dos últimos comicios ocupara el primer lugar entre los candidatos de su partido, nos habló con interés de una unión entre liberales y nacionalistas. Estima el legislador vueltabajero que con esa unificación de ramas afines, se logra una mayoría electoral altamente respetable en el país y sobre todo en esta provincia, donde dieron las mejores demostraciones de su pujanza indiscutible.

Joselín agregó que estaba trabajando sin desmayo para asistir a la reorganización de los partidos y demostrar su control en los términos de Viñales, Consolación del Sur, San Juan y Martínez y Pinar del Río. Terminó diciendo que acataría siempre la expresión fiel de la mayoría aunque esta le fuera adversa, cosa que dudo, —dijo—porque el pueblo conoce mis actividades y sabe de mi abnegación y esfuerzos personales.

Ramón Granda, actual Presidente del PUN, y también Representante a la Cámara que aspira al Gobierno de la Provincia en los próximos comicios, se pronuncna en igual sentido y dice que es apoyado en sus aspiraciones dentro y fuera de la reorganización por el compañero y amigo doctor Rogelio Regalada y Rodríguez.

De todas maneras, puede decirse que dentro del nacionanalismo vibra el espíritu de lucha y ello demuestra que el PUN en Pinar del Río sigue vigoroso y animado de los mejores propósitos para el futuro. Su coalición con el Partido Liberal es algo que puede darse como cosa segura. Por lo menos los síntomas del momento no nos dejarán mentir.

Restablecido

Un digno funcionario.

Después de haberse sometido a una delicada operación en la vista, se halla totalmente restablecido el señor Alvaro Callejas, Jefe de Servicio de nuestro Centro Telegráfico, funcionario competente y caballero intachable.

El señor Callejas está de nuevo al frente de sus múltiples ocupaciones.

Lo que consigno con gusto.

Guillermo RODRIGUEZ.

Se reunieron en el Liceo de Viña los Caballeros Católicos con el de constituir una nueva deleg

Es queja unánime de la población de esa localidad, l deficiencia del flúido eléctrico, así como el alto del mismo. La protesta será elevada a la Su

El primero de mayo último se celebró en esta población un almuerzo ofrecido por el señor Ramón Campa, a compañeros y amigos que laboraron con él en la organización comercial General Motors Corp de Cuba, de la cual es agente en la ciudad de Pinar del Río.

Más de un centenar de personas, incluyendo un grupo de selectas amistades del señor Campa, que residen en la vecina ciudad, participaron de los distintos actos ofrecidos. En ómnibus y autos se trasladaron desde la capital de la República hasta este pintoresco valle.

Los excursionistas habaneros visitaron los sitios más atrayentes de Viñales, incluyendo los Baños de San Vicente, las Cuevas del Mamey y el Resolladero del Río San Vicente, llevándose en sus cámaras fotográficas así como en el recuerdo los más gratos momentos del delicios paseo.

Al regreso de la visita a los mencionados lugares, en los amplios salones de la Colonia Española de Viñales, y como una deferencia de la veterana sociedad a los distinguidos visitantes, tuvo efecto un magnífico almuerzo, servido por el café y restaurant 'El Central». Todos los actos de ese día fueron amenizados por la orquesta de Sergio Bravo.

A la hora de los postres, ofreció el gentil obsequio a sus amigos de la capital y de la provincia, el señor Campa. A continuación hablaron el Representante a la Cámara por Pinar del Río, doctor Angel Manuel Ferro; el señor Sotolongo, mister Wolovick y Honorio Díaz.

Ahora una relación incompleta de los invitados: el señor José Poyo, vice presidente de la General Motors de Cuba, representando a mister Lawrence B. Ross, presidente de la compañía; señor Alberto Olazázal, jefe del Departamento de Créditos de la G. M. C. y señora de Olazábal; señora Aróstegui e hija; Bernardo Acebal y señora; Francisco Romay y señora; señoritas Julia López, Aida Lamadrid doctora Adela Olazábal, doctor Barredo y señora, Honorio Díaz y señora; Edmundo Herrero, señoritas Merci Arias, María Agüero, Nenita Martínez, Conchita Morales, Carmelina Alemán, Olga Díaz, Carmelina Herrera, Fredesvinda Aróstegui, María Flores, Eloisa y Nena Bosch, Mercedes y Olga Pérez.

Señores, Mario Herrera, Manuel Herrera, Juan Pereira, Ricardo Belmach, Marcelino Torres, Rafael Castillo, César Aróstegui y señora, Armando López, Manuel Becerra, José Pazos, Alejandro Pazos, doctor Angel Manuel Ferro, representante a la Cámara por Pinar del Río, y señora, Estrella Negrín de Gabino, mister A. Wolovick, jefe de los talleres de la Habana y señora Ruth D. Wolovick.

Invitados de modo especial por el atento y amable señor Campa, estaban en la fiesta el doctor Manuel Rodríguez Carnero y señora Violeta R. de Rodríguez Carnero, muy culta compañera en estas labores del periodismo.

Después de la comida se bailó alegremente, hasta que sonó la hora de la despedida, esperando todos los presentes que dicha fiesta se repitiera en un próximo futuro. Muy agradecidos al señor Ramón Campa y señora de Campa, por las múltiples atenciones que nos dispensaron en la oportunidad que reseñamos.

Caballeros Católicos

Con motivo de estarse dando los primeros pasos para la fundación en esta localidad de una Unión más de los C. C. de Cuba, se llevó a efecto, el primero de mayo, en los salones de la Sociedad Liceo, una reunión de muy distinguidas personas.

Fuimos visitados en esa ocasión por el doctor Manuel Plasencia, culto abogado que ejerce en San Cristóbal y entusiasta propulsor de estas Uniones, el doctor Enrique de la Maza, Secretario General de la Asociación de C. C. de la Habana y el señor Manuel Rodríguez Bustamañte, miembro del Directorio de la capital de la República. Estos señores hicieron uso de la palabra, explicando la significación que tiene la U. C. C. y la importancia que da a día viene tomando la práctica activa constante fé católica entre los hombres, así como los fines morales y de beneficencia que se alcanzan dentro de la meritoria institución.

Fué muy celebrada la actuación del doctor Enrique Gómez de la Maza, que en brillantes párrafos demostró hasta la sociedad como el ideal católico, puede prender en todos hasta convertirse en la llama viva de una convicción que no vacila cualquiera que sea el obstáculo que se le oponga al paso. Muy buena impresión dejó el doctor de la Maza a sus oyentes.

A más de los mencionados concurrieron a la interesante reunión, el Presbiterio Cecilio Hurtado, Párroco de la localidad; Bernado Otiz, Faustino Carasa, Melecio Santos, Ramiro Sánchez, Mateo Sojo, Eladio de Paula, Manuel Quesada, Bilberto García, Elier Suárez, Arcadio uuárez, Teodoro Luis, Raúl Ubeda, Ignacio León y de León, José Pino, Mario Pino, Francisco Moises González, uno de los iniciadores del acto, Zacarías Cabrera y Tomás Díaz.

Un grupo numeroso de entusiastas señoritas: Olimpia Ganganelli, Dora y Aida Calvo, Obdulia, Isolina y Adelia Pino, Margot Paula, Georgina Cabrera, Aracelia Hernández, Estela Rodríguez, Estrella C chita García, Josefina Fu gina Fernández, Manuela Eladia Rivera.

Se acordó el nombramie Junta Provisional que pr el activo Francisco Gonzá está encargada de ultima detalles para el definitiv miento de una fialial en la Unión de Caballeros C Cuba. Le deseamos much

Excursión y Almu

Por los empleados que tante firma comercial Hi Ferro, tiene en su sucur Juan y Martínez, se org excursión hasta la Playa d ranza y un almuerzo cam el pintores lugar Baños d cente, al cual fuimos invit

Un feliz día y divertid los laboriosos muchachos cuales anotamos a los Pedro Díaz, encargado de sal de Pío Ferro en San J tínez, Carlos Borrego, A Juan María Vento, Antoni da, Domitilio Llera, Dom Antonio Ramos, Anacleto D minio Cordero, Modesto C dro Escobar y Elio Izquier

Como invitados de hono paron de la simpática fie ñores Emilio Amador, c de Río Seco y Félix Ferr Retiro, en San Luis. D Manuel Quesada, Francisc zález Fleitas y este Korr

Servicio deficient

Unánime es la queja q duece contra el deficien que presta la Compañía del Noroeste de Pinar de cesionaria del important público que es la luz.

En esta localidad func planta local. Es curiosa del servicio de luz en Viñal mucho tiempo se const planta hidroeléctrica que d prestar un servicio regular poco tiempo, se dedicó a recibos mensuales y a dar cantidad posible de luz, un dera estafa sancionada p hasta por los propios con víctimas.

Después de la labor per y la eficiencia de un señ taron un tanto la caída el pueblo, en vez de ayudar quiso dotar a Viñales de un eléctrica en buenas condicio un servicio económico y bueno, se mostró indiferente grado.

Entonces, hizo su entrada el monopolio. Porque esta co que mencionamos al comienz te escrito es subsidiaria de organización que opera parte de los servicios de a de Cuba. Encontró un terre mente favorecedor para su cimiento en Viñales. Y no escrúpulos en apelar a proc tos reprobables. Un juicio tencia de los Tribunales cia nos apoyan en nuestra yente afirmación. En fin Compañía Eléctrica del N sentó sus reales en este pueb en otros de la provincia, con tupenda facilidad.

Hoy, el público, se queja tos precios que ha impuesto pelica compañía. Y al mis po, eleva un clamor de contra la mala calidad de que sobre todo, en las pri ras de la noche, es realme mo. Al igual que se ha otras poblaciones se pien queja a la Comisión de Ser blicos solicitando la fijación tarifas más acordes con la realidad económica quese e

El Municipio de Viñales es denado inevitablemente a s un estado de perpetua miseria sentimo de los propietarios rras en una proporción del ciento de las mismas, la fal de industrias y negocios, y el liento que cunde como natu secuencia de lo apuntado, no trído a un estado de ener muy parecido al nirvana de l dúes.

A a las causas anotadas h agregar a la emigración const dinero que cobra mensualm Compañía Eléctrica del Noro antes quedaba totalmente en nicipio, y que ahora nada n devuelve, a cambio del efec resta a nuestro exíguo torre culatorio. No otra cosa me por no haber visto a tiempo lo que convenía a nuestros in

En esta breve informació hemos querido destacar una que se produce en todos, y la razonado de acuerdo con la que impera en Viñales, bien en el sentido económico y e otros.

Una Celebración

Con motivo de haber llega feliz edad de tres años, la niña Alicia Robainas de Gene ja de mis estimados amigo Robainas de Gener, competente fesora de I. P. y Ovidio Gener tro Cívico Militar, se celebró residencia, una alegre comida

Para festejar a Alicita, se ron un grupo de amigos de la casa allí estaban la señora de Gener, E cia Robainas de Gener, R Moralesde Robainas, Aurora Ines Iglesias, empleada de la ministración Municipal y Co ner.

Un grupo de compañeros del ño de la casa, Sargento Ovidio ner., integrado por Constantino déz, Oficial de las Misiones C Militares, Ramón Fernández y Agustín J., Antelo Martín, jo amigo y compañero a quien damos con el afecto de siempre más participaron de la gran y el suculento almuerzo los s Ruperto Cruz, Miguel Díaz Robainas, Antonio Sisto y el co ponsal que suscribe.

Se brindó por la dicha de la queña festejada. Y nosotros, un h esta crónica formulamos un más por su felicidad.

NILO BLAN
Correspon

SOCIALES DE BANES

El baile de la Colonia

De suntuoso puede calificarse el baile que celebró últimamente la prestigiosa institución «Colonia Española», de Banes.

Una concurrencia selecta y numerosa realzó la fiesta, que tan favorables comentarios ha merecido; los salones, elegantemente decorados, ofrecían un aspecto encantador, así como el bello patio andaluz.

Una orquesta renombrada se encargó de los bailables y distintas comparsas hicieron su aparición a las diez en punto de la noche, aumentando la animación; todas se distinguieron por lo bien organizadas y dirigidas.

Este festival ha sido, sin duda, uno de los más concurridos de la Colonia y para evidenciarlo, ofrecemos una relación de los asistentes.

Comparsa «Damas Antiguas» patrocinada por el acreditado establecimiento «El Encanto» y a cargo de la activa y simpática señorita Gloria Alonso: la formaban Conchita Rojas Castro y Lin Pino, Concha Mesa y Jaime Coll, Giselda Mesa y Orestes Alonso, Hilda Vizcaino y Mario Galicia, Isabel Blanco y Antonio Méndez, María Luisa Sánchez y Miguel Camilo, Hilda Leyva y Ernesto Camilo, Alba Figueredo y Alejandro Cruz, Nélida Alvarez y Rafael Herrera, Elda Cruz y Rafael García, Cusa Menéndez y Andrés Ibañez, Fermina Desdín y Armín Alonso, Zoila Gloria Alonso y Rafael Fernández, Reina Ricardo y René Velázquez, Aracelis Lora y Pepe Iglesias, Edicta Lorenzo y René Felipe, Elisa Lorenzo y Leovigildo Alvarez, Carmen Rosa Sánchez y Pilo Portuondo, Sofía del Río y Alberto Betancourt, Rosalina Paz y Raúl Ruiz, Lolita Cuenca y Elio Purón, Reina Reyes y A. Rodríguez, Zoila Reyes y Arturo I. Torres, Ana Rojas y Néstor Hidalgo, Elina Aguilera y José Bolívar, Niña Compti y Raúl Rodríguez, Matilde Concepción y Miguel Campo, Elvirita Arencibia y Plácido Zaldívar, Dulce Angles y Daniel Parada, Berta Brito y Daniel Parada.

La comparsa de «Aldeanas Noruegas» patrocinada por los grandes almacenes de tejidos, «La Elegante» y organizada por la distinguida señorita Milagritos Martínez, que fué muy felicitada, estaba compuesta por Delia Tillán y José Tuñón, Isabel del Valle y Víctor Pérez Rosalba Velázquez y A. Betancourt, Minina Díaz y Raúl Pavón, Paquita Riveiros y Carlos Pérez, Angelita Pino y Nené Varona, Delia Doce y Eber Anglés, Amparo Felipe de Díaz y Lorenzo Díaz, Milagritos Martínez y Juan García, Leonor Pérez Córdova y Abelardo Pérez, Esther Laffita, Gloria Pérez Córdova y Manolín Pérez, Naná Cajigal y doctor Augusto E. Blanco, María Landívar y Bonifacio Cabo.

El establecimiento «La Muñeca» también organizó su comparsa, y la integraron: María Mayor de Bernardo y José Bernardo, propietario del establecimiento; Caridad Lussan de Sánchez y Ramón Sánchez, Cecilia Salazar y Juan Graña, Hilda Pérez y Manuel Escalona, María T. Aguiar y Juan Ruiz, Esther Mojarrieta y Salvador Marrades, María T. Alvarez y Manolo Serrano, Cuca Peña, linda trigueñita y Argelio Ruiz, América Ramírez y Alfredo Betancourt, Aurelia Ramírez y José Morales, Delia Mojarrieta y José Muñoz, María Julia Rodríguez y Julián Zaldívar, Blanca Ramos y José M. Sánchez, Eloisa Peña y Mario Guidi, Hermelinda Rodríguez y Felipe Molina, Pepa Carballosa e Ignacio Sánchez, Paquita Silva y José Puerto, Cuca Claro y Silvio Remedio, Blanca Díaz y Valeriano Pérez, Estrella Graña y Ramón Viera, Felina Rodríguez y Argelio Fernández, Caridad Guerrero y Valentín Luege, Gloria Bernardo y Paulino Hernández, Consuelo Rodríguez y Manolo Viera, Eladia Bermúdez y Alejandro Sánchez, Blanca Pavón y Francisco Armada, Luz Sánchez y Edelmiro Orta, Rafael Sánchez y Antonio Carro.

De «Gitanas» las señoritas Aleida Sainz y Carmín Rodríguez; de «Primavera de 1938» las señoritas Engracia Torres y Cachita Navarrete, muy bellas y elegantes. De «Manolas», la linda jovencita Josefita Mesa y Esther Reyes; de «India guatemalteca», la señora Blanca Reyes Pérez.

Y de sala estaban las siguientes señoras María Luisa Cabrera de Godínez, Olga Ramírez de Alegrete, Magdalena Fredera de Peña, Clara Sánchez de Riveiros, Caridad Sierra de Cordovés, Adoración Díaz de Deaira, Ana Gloria Muñoz de Escalona, Julita Escalona de Canales, Bella Abalén de Díaz, Damisela Alvarez de García, Teresa Cortés de Piris, Caridad Ibarra viuda de Martínez, Herminia Laffita viuda de Peña, Manuela Peralta de Pérez, Dolores Ortigosa de Furones, Dolores Guerrero de Tillán, Ursulina Fernández de Reyes, Inés Arencibia de Cruz, Carmen Fernández de Driggs, Cachita Cárdenas de Danta, Inés María Vega de Mederos, Josefina Velázquez de Costelo, Lolita Díaz de Torres, Elna Gordillo de Guidi, Isabel Aguilera viuda de Ferrales, Ubalda Gómez de Sánchez, Nieves Paz de Urgelles, Concha Rodríguez de Tamayo, Chicha Mariño de Sainz, Alina Pérez de Ramírez, Leonela Cubas de Gil, Caridad Cárdenas de Gil, Teté Ruiz de Menéndez, Esther Painceira de Varona, Lolita Méndez de Pino, Josefa Mir de García, Isabel González de Rodríguez, Cachita Freyre de Miguel, Victoria Rodríguez de Moner, Dulce Simón de Tablada, Manuela Tamayo de Suárez, Micaela Zaldívar de Santiago, Blanca Ruiz de Cruz, Rosario Guzmán de Guidi, Tina Aguilera de Torres, Cachita Tamayo de Dumois, la señora del Teniente Iglesias, señora del doctor Alberto Ruiz, Teté Pino de Currier, Rosalina Prada de Betancourt, Luz Monet de Cabrera, América Pujol viuda de Riesco, Camila Dorado viuda de Guerrero, María Amelia del Busto de Varona y Delfina Pérez de Ledesman.

Señoritas: Aleida Soto, Elvirita Otero, María Luisa García, Emelina Rius, María L. Driggs, Vicenta Otelo, Feliciana Díaz, Zeida Mesa, Antonia Silva, Margot Tur, Vidalina Díaz, Conchita Sotelo, Herminia de Pedro, Melba Domínguez, Silvinita Nicolau, Gloria Chebebe, Asunción Cuesta, la adorable candidata del Certamen de las Flores de la Colonia; Sara y Marinita Ferrales, Raquel Alberty, Gloria Hernández, Adela Rojas, Josefina González, Eva Hernández, Manuela Guerrero, Adelina Piris, Raquel Abalen, Gloria Aguilera, Esperanza Vázquez, Paquita Pérez Clará, Caridad Pupo, Matilde Rodríguez, Josefa Cárdenas, Luz Varona, Luisa Córdova, Pepa Cordovés, Carmen Pereira, Idalia Rodríguez, Chola y Rosalía Laffita, Isabel y Manuelita Miguel, Amelia Moralejos, Nélida Rodríguez, señoritas Organero, Merceditas Rodríguez Haydée Peña, Linda Ayala, Angélica Peña, Lolita Rodríguez, Gloria Gil, Emma Santiago, Alicia y Zoila Cordovés, señoritas Artigas, Dorita Belfort, Alicia Silva, señoritas Vázquez, Tina y Carin Guidi; la encantadora Dora Facey, Alicia Font, señoritas Mayo y Urgellés, Cachín Feria, Hilda Cristóbal, Berta Badías, Santa Rodríguez, Toñita González, Trinidad Illas, Juanita Tocornal, Sara Fernández, Josefina García, Rosa María González, María Luisa Sánchez, Mercedes Cuesta, Isabel Betancourt, Amalita Iglesias, Angela Pérez San Juan, Isabel Díaz, Fe Riesco, Dalia Blanca y Rosalina Sierra.

El desfile comenzó a horas tempranas del nuevo día, reinando toda lo noche un considerable entusiasmo. Felicitamos por este medio a la activa y diligente Comisión de Festejos, que la integran Paco Sainz, Custodio Abreu, Luis Tillán, Vildo Alvarez y Jaime Coll por el resonante triunfo que se ha anotado.

Arturo I. TORRES
Cronista

LAS FIESTAS DE ARTEMISA

De soberbias, por su real belleza y extraordinaria solemnidad, pueden conceptuarse las fiestas celebradas en la simpática población artemiseña, en el de antaño conocido como Jardín de Cuba, los días 24 y 25 de abril último.

Es cierto, que es ya tradicional, que tales actos anuales por la festividad del Apóstol San Marcos, del glorioso evangelista, revistan suntuosidad, fausto, gallardía incomparables, pero, en atención a que los días que corremos, si es verdad que no son tan precarios, como en los de reciente recordación machadista, menos bonancibles, en el orden económico, sí que podemos afirmar resultan que otros en que, como suele decirse, Artemisa nadaba en la abundancia de toda clase de cosas buenas, esencialmente, aún, por estos días, tenía en plena zatra a sus magníficos centrales «Pilar» y «Andorra», diez o doce talleres de escogida de tabaco en rama y varios embasaderos de piña que agregaban no poca vitalidad, como puede deducirse, a nuestra economía local. Hoy tenemos algo aún, es cierto, pues la villa de Lucilito, siempre tuvo «vida propia», más, nos faltan ya las zafras del azúcar, del tabaco y de la piña, nuestros tres primeros productos que tanto enriquecieron a nuestro término en no lejanos días. Y así, como es consiguiente, la suntosidad festiva de estos días, bien que merece una cita especial por nuestra parte, en las mal pergeñadas cuartillas que allá van, para el DIARIO, en alabanza a ellas y de modo excepcional, a Cristo Redentor, Dios y Señor Nuestro, en mérito singular de éste, uno de sus gloriosos triunfos de la hora de «ahora», de la actualidad incrédula, amoral y hasta comunista que venimos sufriendo.

Concretemos: la parte profana, de las fiestas: inauguración del Stadium recientemente construído, en el que se jugó «fut» y base ball se ofrecieron otros actos divertidos y hasta los juegos lícitos, con la anteposición de la vocal latina si quereis y sin ella, los bailes, etc., todo muy concurrido, en medio del mayor y más alegre oullicio pero, nada de todo esto es comparable a los actos religiosos. El Reverendo Padre Cuervo, el venerable viejecito Párroco, debe sentirse profundamente lleno de satisfacción, de esa satisfacción que tanto halaga al espíritu, cuando se rinde tributo, hondo sentido, por todo un pueblo, reverente y culto a su Patrono excelso, Artemisa que se vió invadida en esos días de devotos por miles, procedentes de otras poblaciones, alfombró con las más aromosas flores de sus inmensos y fragantes jardines, el pavimento de su santa Iglesia para recibir en la Misa Mayor del 25, a los que con unción piadosa a ella acudieron en imploración fervorosa al evangelista patrono, misa en que ofició el Reverendo Padre Cuervito, como le dicen sus innumerables admiradores que tanto le quieren en que cantaron los celebrados P. P. Larrea y Rentería y predicó pronunciando el más grandioso de sus discursos, el ilustre Canónigo de la Catedral habanera doctor Evelio, en un panegírico del santo, inolvidable y profundamente emotivo, por sus conceptos tiernos, piadosos, saturados de la hermosa fé cristiana.

Después: la procesión. Nada más encantador. Tras una copiosa lluvia, que vino a fertilizar nuestros campos, después de largos meses de sequía, obra, tal parecía del milagroso apóstol de Jesús, en su santa festividad, despejóse el Cielo, quedando azul intenso, limpísimo, digno del día y del acto que había de celebrarse, realizado después de la bonanza, en el largo y tradicional recorrido, seguida la venerada imagen, en hombros de sus más fervientes devotos, por cerca de seis mil personas, silenciosas, reverentes, que portaban las luces de sus velas en alto, semejando todas, una pequeña vía láctea, en movimiento, vista, como la vimos nosotros desde cierta altura y a respetable distancia, para gozar más con el espectáculo.

Lo repetimos. Suntuosas y solemnes las fiestas de Artemisa los días 24 y 25 de abril y aún más suntuosas y solemnes que todas las de carácter religioso, prueba de que la fe en Cristo, aún arraiga en nuestros pueblos, permanece, se mantiene invivita, pese a los aguafiestas fracasados de la incredulidad que nos azotan, y para bien de todos. A Dios gracias.

Recíbalas, muy cumplidas, San Marcos Evangelista, en el excelso trono de su gloria.

Enviado ESPECIAL

M.E.C.D. 2016

...CO PERSONAS HERIDAS AL ESTRELLARSE UN AUTOMOVIL CONTRA UN ARBOL EN SANTIAGO DE LAS VEGAS

(COLUMNA UNO)

...RECUERDO DE LA HIJA MUERTA, UN MATRIMONIO BUSCO PAZ Y CONSUELO EN LA TUMBA EL "DIA DE LAS MADRES"

(COLUMNA TRES)

...BRE ELECTROCUTADO EN EL ...BLO DE CEIBA MOCHA AL ...REGLAR UN TRANSFORMADOR

...o «Sagua» pereció ahogado un niño de 13 años. ...os en Candelaria. Los maestros aspiran a que se les aumente el sueldo. Quiso cobrar un billete suplantado

...PINAR DEL RIO

...NADO EN UNA CAIDA

...DEL RIO, mayo 9. DIA... Habana. Agapito Martínez, de ... de la raza negra, vecino ...bras, sufrió graves lesiones ... víctima de un síncope.

...omado posesión del cargo ... de Obras Públicas en comi... esta provincia el señor ... Fernández, antiguo funcio... lleva prestando sus servi... Departamento 24 años. En ... sencillo le hizo entrega el ... Suárez Portilla. Guiller... ...guez.—Corresponsal.

...ACHA DE ROBOS

...ELARIA, mayo 9. DIARIO. Causan extrañeza en ésta ...entes robos que se suceden. ...urridos en días pasados de ...cuenta en su oportunidad ...agregar el realizado esta ... en el Liceo, donde se ...noche una fiesta. Cuando ...acudió a las ocho y me... mañana, encontró abierta ... principal y algunas del ...biendo sido violentada una ... así como un armario, no... falta del radio que recien... había adquirido la sociedad. ... de Policía y autoridades que ...ron del hecho practican in...aciones. Santos.—Correspon...

...FESTEJO EL «DIA DEL MAESTROS

...MARTINAS, mayo 9. DIA... Habana.—Los maestros de es... han festejado dignamente ... Día del Maestro», desarrollan... programa acordado. Cursano ... al Presidente de la Repú... pidiéndole incluyan el aumen... sueldo de los maestros en el ... presupuesto.—PRIETO, Co...

LA HABANA

...EN UN ESTABLECIMIENTO

...NAJAY, mayo 9. DIARIO. Ha... Anoche robaron en el esta...ento de víveres «La Castella... ...s ochenta fracciones de bi... la lotería, no pudiendo lle... efectivo de la Caja, que los ... dejaron abrir.

... se celebró el Día de las Ma... congregándose en el Parque el ... y profesores de las Ecue... ...ciando poesías algunos alum... haciendo uso de la palabra la ... señora Inocencia Silveira.—Corresponsal.

...TIAGO DE LAS VEGAS, ma... DIARIO. Habana.—En la tar... ayer, en el kilómetro 37, en la ...ra Habana-Batabanó, en el ... conocido por la «curva de la ... a un kilómetro de esta localidad, se estrelló contra un árbol el auto marca Chevrolet chapa alquiler de plaza número 32986 que se dirigía al vecino pueblo de Batabanó, y que manejaba el chofer Juan Gallardo Gómez, natural de España, de 49 años de edad, vecino de la calle Aramburo número cinco en esa capital resultando heridos de suma gravedad sus ocupantes que resultaron ser: Arnaldo Morales Solís, natural de la Habana, de 31 años de edad; Hortensia González León, natural de la Habana de 22 años de edad; Adelaida González León, natural de Matanzas, de 30 años de edad; Juan Gallardo Gómez, que guiaba el vehículo y el menor de ocho años Hugo Morales González, natural de la Habana.

Exceptuando el chauffeur Gallardo Gómez, todos son vecinos de la calle Jovellar número 25 en esa capital.

Los heridos fueron recogidos en el lugar del suceso por el chauffeur de un transporte de leche de la finca «La Serafina», que se dirigía al pueblo de Batabanó. Los lesionados fueron asistidos de primera intención en la casa de socorros del pueblo de Managua, por los doctores Raúl Muñagorri, Agustín Marín, Alberto Maza y Luis Felipe Rodríguez Molina, los que ordenaron inmediatamente el traslado de los heridos a esa capital en vista de la gravedad de los mismos.

En el lugar del suceso se constituyeron desde los primeros momentos el Juez Municipal, doctor Remedios, asistido de su secretario Perea, el Jefe de la Policía de esta división, teniente Rafael María Hernández; el Jefe del Puesto Militar, teniente Sixto F. Martínez; el sargento de la Policía Hermes Estévez, el cabo del Ejército Constitucional Manuel Gorostiza, así como otras autoridades que iniciaron las diligencias pertinentes para el esclarecimiento del hecho.

Los heridos fueron trasladados de la casa de socorros de Managua a esta capital, por el vigilante de la Policía Nacional de esta sección Juan González, los que ingresaron en la casa de salud «La Benéfica» del Centro Gallego. El automóvil quedó completamente destrozado.—**Font López**, Corresponsal.

MATANZAS

MURIO ELECTROCUTADO

MATANZAS, mayo 9. DIARIO. Habana.—En la finca «Lucía Carlota», de Ceiba Mocha, murió electrocutado Pastor Ramos Díaz, de 30 años de edad, al recibir una fuerte corriente, cuando estaba poniendo una cuña a un transformador.

—Se celebró en Urgencia el juicio contra el doctor Lucas Alvarez Tavio Alcalde de Martí, acusado de incendiar los cañaverales de varias fincas del término. Fué defendido por el doctor Vera Verdura, cuya tesis fué aceptada por el Tribunal, absolviendo al acusado para quien solicitaba el Fiscal cadena perpetua.—Lavio, Corresponsal.

EL AUMENTO DE SUELDO A LOS MAESTRO

PEDRO BETANCOURT, mayo 9. DIARIO. Habana.—Los maestros del Distrito reunidos con motivo de la celebración del Día del Maestro, acordaron rogar al DIARIO DE LA MARINA, continúe la campaña por la inclusión en los presupuestos próximos de la Ley de aumento de sueldo al Magisterio, por ser imperiosa necesidad.—TEODORO R. Agostina, Corresponsal.

SANTA CLARA

SANTA CLARA, mayo 9. DIARIO. Habana.—Jaime García García, de 33 años, soltero, natural de Arabia, vendedor ambulante, trató de camjar un afracción del billete 2363, del último sorteo en dos colecturías y al no conseguirlo presentó en la Sucursal del Banco del Canadá, el que denunció el hecho a la Policía Nacional, la que procedió a la detención del suplantador. —ARMANDO MACHADO, Corresponsal.

MENOR AHOGADO

VEGA ALTA, mayo 9. DIARIO. Habana.—En ocasión de estarse bañando en el río Sagua, en la finca Rincón, pereció ahogado el menor de 13 años, Ramón Alfonso Fabregat, no pudiendo auxiliar los que estaban con él, por ser todos más pequeños. Las autoridades conocieron del caso.—FURRAZOLA, Corresponsal.

CAMAGUEY

DOBLE SUICIDIO

CIEGO DE AVILA, mayo 9. DIARIO. Habana.—Esta mañana compareció en la Jefatura de Policía el señor Melquiades Lamelas, dueño del Hotel «Sevilla» en ésta, dando cuenta de que su empleado, el señor Fidel Grandoso Delgado de 39 años, natural de España, y su esposa Paula Pozo, de 35 años de edad y natural de Ciego de Avila, se habían suicidado en la quinta situada en el barrio «Cocal», de esta ciudad. Se puso el hecho en conocimiento del Juzgado de Instrucción, que se constituyó en el lugar del hecho. Lo integraron el Juez, doctor Ragín Ageo, el secretario señor Padrón Aguirre, y el médico forense, ocupando sobre la mesa una carta donde explicaban que habían pactado suicidarse juntos como tributo de cariño a su hija Luisa, fallecida el 30 de abril último.—**Manuel Aragón Vera**, Corresponsal.

ORIENTE

TOMO POSESION DEL CARGO

SANTIAGO DE CUBA, Mayo 9. DIARIO, Habana. Hoy tomó posesión de su cargo de la Jefatura Local de Sanidad, el doctor José Gutiérrez Barroso, haciendo la entrega el doctor José A. Salazar, que la desempeñaba con carácter interino.—García Corresponsal.

LA PEREGRINACION AL CEMENTERIO

SANTIAGO DE CUBA, mayo 9. DIARIO. Efectuóse ayer la peregrinación al cementerio, para conmemorar el «Día de las Madres», ante la tumba de los Maceo y de María Grajales, asistiendo las autoridades y organismos oficiales y las escuelas públicas y privadas, depositándose gran cantidad de ofrendas florales haciendo uso de la palabra el Presidente del Ayuntamiento don Manuel Rivera.

En el Central Palma detuvieron a Emiliano Martínez Calderín (a) «Guantánamo» y Pedro Aispure, ocupándoseles dos escopetas y diez cartuchos en una maleta, en la que llevaban además media tienda de campaña de la propiedad de los bandoleros Castellón y «Méjico».

Prestaron dicho servicio el cabo del Ejército Isidro Collazo y los soldados a su mando.— García, Corresponsal.

DE LA VIDA NACIONAL

Nueva Directiva de la Asociación de la Prensa de la ciudad de Colón: Regino Núñez, Rubén Ledo, Adolfo Grillo, Esmildo Alberto de la Torre, Manolo Gutiérrez, Reinaldo Yera Gutiérrez, Isaac Ledo, Guillermo Ortiz Achón, Manuel Gómez y José Orozco.

SOCIALES DE AMARILLAS

Suntuosa boda

Celia Bernal Abreus.

Pedro Sánchez Hernández.

Nuestra iglesia parroquial fué marco elegante en la noche del sábado, para una ceremonia nupcial que resultó brillantísima.

Muy bella y airosa la novia, la señorita Celia Bernal, figurita que ha brillado en nuestros salones con el triple encanto de la gracia, la belleza y la simpatía.

Unió sus destinos a los de un joven meritísimo, correcto y caballeroso, Pedro Sánchez, competente empleado de nuestra Administración municipal y que goza de merecidos afectos en esta sociedad.

Parejita ideal que ante el ara sagrada fundió los destinos de su vida.

La iglesia lucía un bello y artístico adorno floral y magnífica iluminación. Muy lindo y sencillo el altar, aparecía la venerada imagen de Nuestra Señora de Altagracia rodeada de un artístico arco adornado con flores de inmaculada blancura sobre un espeso follaje verde. Iguales flores se veían en búcaros y jardines.

En la senda que tenían que recorrer los novios, en toda la extensión del pasillo central parecían florecer milagrosamente las rosas, jazmines y azucenas en elegantes ramos, unidos entre sí por una doble guirnalda de blancas cintas y espárragos que remataban hermosísimas arecas cerca del presbiterio, y que ponían encantador marco al bellísimo altar. Un adorno del mejor gusto que le valió muchos elogios a las señoritas que tan felizmente lo llevaron a cabo.

A las nueve de la noche, resplandeciente de felicidad, hizo su aparición en el templo la linda novia, dando el brazo a su padrino el respetable caballero don José Cepero, tío de la novia.

Más linda que nunca la gentil Celia, sencilla y dulce, su juvenil rostro animado por ojos profundos y habladores revelaban la gran satisfacción de su alma. Lucía un primoroso traje, confeccionado en rica seda, con amplia cola, uniendo a la belleza de sus líneas la originalidad de su estilo, modelo irreprochable, de alta novedad de acreditado taller y que se complementaba con el lindo velo de tul bordado, prendido con exquisito gusto, velando su linda faz y sostenido por una coiffure de perlas y azahares, para caer después como en linda cascada de espuma.

Complemento de sus galas nupciales era el lindísimo bouquet, confeccionado a base de claveles de inmaculada blancura, sobre artístico porta Bouquet, que llegó hasta ella como finísimo obsequio de su prima la señorita Angela Cepero y que ostentaba la aristocrática firma del gran jardín «Tocca» de la Capital.

Escuchando a su paso frases de elogio y admiración que le prodigaba nuestra mejor sociedad congregada en la iglesia llega hasta el altar la gentil fiancée que lleva de 'flower girl» a la lindísima niñita Martica Sánchez, encantadora sobrinita de los novios. Allí la espera en el más feliz de los instantes su dichoso prometido acompañado de su madrina, la distinguida señora Santa Hernández de Sánchez, bondadosa madre del novio.

Embargados por la mayor dicha reciben de nuestro párroco, el muy querido Pbro. doctor José Sabanas, la bendición al idilio de sus corazones, pronunciado el sí de ritual con inefable satisfacción y oyendo, inundados de gozo las sagradas palabras de la epístola de San Pablo que en dulces cadenas impone deberes y obligaciones.

Actuaron de testigos los señores Jacinto Ruiz, nuestro muy distinguido Alcalde Municipal, Rafael Cepero, Rafael de la Torre y Carlos Martínez.

En la ceremonia civil efectuada en horas de la tarde ante el señor Juez Municipal José M. Campillo y el secretario Jesús Rueda, dieron fe como testigos los señores Alfredo Cepero y Mario Ruiz.

De la iglesia se trasladaron los invitados a la residencia de los familiares de la novia, donde fueron espléndidamente obsequiados. Se brindó con sabroso ponche por la felicidad de los nuevos esposos; la linda novia repartió el clásico cake que aparecía nutrido de «sorpresas» y que fué un obsequio de la señorita Violeta Sánchez. Además la novia obsequió a sus íntimas con las «arras», dedicándole uno de dichos reales a esta cronista, como recuerdo de tan simpático acto.

En medio de las congratulaciones de todos partieron los recién casados para su nido de amor, que ha sido elegantemente alhajado con gusto y confort en magnífica casa de la calle de Céspedes en este pueblo y hasta donde llegaron numerosos y buenos regalos de familiares y amigos.

Por este medio les reitero mis votos sinceros por una interminable luna de miel.

Entre el grupo selecto de sus amistades que presenciaron la ratificación de sus promesas de amor, recuerdo en primer término a la señora Santa Hernández de Sánchez madre del novio, y los familiares de la novia: señoritas Ana, Angela, Pinita, Adelina y Mercedes Cepero. Señoras Blanca Cepero de Sánchez y Virginia Cepero de Nocedo.

Las respetables señoras Conchita Cepero viuda de Sardiñas, Angelita Gómez viuda de Cepero y Manuelita Gómez de Sardiñas.

Las señoras Bernardina Simón de Cepero, María L. Cepero de Ruiz, Clara A. Cepero de Ceijas, Inés Sardiñas de Campillo, Alejandrina Cepero de Sardiñas Amadita Sardiñas de Alvarez, Eusebia Rodríguez de Cepero y María N. Sardiñas de Cepero.

Un grupo de jóvenes y bellas damas formado por Rosaura Sánchez de Sotolongo, elegantemente ataviada. Clara María Sánchez, Josefa Ojito de Cepero. Rosario Vasconcelos de la Torre, Anita Ruiz de Sánchez y Rosa A. Sotolongo de Cepero.

Señoritas Zoila y Ceci Sánchez, simpáticas hermanitas del novio; mi distinguida amiguita, la ideal jovencita Zoilita Cepero; Fernanda y Noemí Gutiérrez, Bélgica Ojito López, Josefa Sánchez, distinguida prometida de mi apreciable compañero doctor José Cepero Abreus; las simpáticas señoritas Edelmira Alonso (la próxima novia, a cuya reseña de boda me debo) y Violeta Sánchez, también futura novia en este año, para un futuro próximo; Lala López, Rosario Ibarroche, Hilda Sotolongo, Mirta Muñiz, Edelia Landa, Eulalia Sotolongo y Aidée Suárez.

Hasta la familia Cepero hago llegar mi expresiva gratitud por las múltiples atenciones que nos dispensaron.

Visita de inspección

El pasado miércoles tuvimos el gusto de conocer al distinguido señor Reinaldo Sotelo Llanos, caballeroso y competente Inspector de la Secretaría del Trabajo, encargado de la zona tercera en la provincia de Matanzas. En su visita de inspección en esta localidad, la que llevó a cabo minuciosamente no encontró ninguna infracción, si acaso algún defecto de forma que no podía tenerse encuenta ya que no se infrigía ningún artículo de las numerosas leyes vigentes.

Lo auxiliaba en su trabajo nuestro antiguo y distinguido amigo Agustín Rodríguez Deschapells, al que tuvimos el gusto de saludar.

Por este medio les reitero el testimonio de nuestra más distinguida consideración.

De retorno

Después de grata temporada en la Capital ha regresado a estos lares donde goza de muchos afectos la simpática y bella jovencita Lala López.

Hasta ella mi cordial saludo.

Restablecidos

Ya se encuentra restablecida del molesto ataque grippal que la tuvo retenida en sus habitaciones la joven y bella señora Ofelia González de Sánchez.

También se encuentra en vías de restablecimiento el encantador niño Sellín Sánchez, hijito adorable de los estimados esposos Nelia Sánchez y Sergio Sánchez.

Complacida consigno estas gratas nuevas.

Doctora América A. LOPEZ CALERA
Corresponsal

Ha fallecido en Isla de Pinos, el Coronel del Ejército Libertador, Sr. Roberto Delgado Santa Cruz

Se trataba de un valiente soldado mambí y un caballero irreprochable. Por ello su muerte ha causado un profundo dolor en aquella sociedad. Le rindieron guardias de honor

La Patria está de duelo: El Coronel Delgado Santa Cruz ha muerto

El día 27 de abril a las 10 a. m., después de agudos y prolongados padecimientos, que no pudieron vencer los esfuerzos de la ciencia médica y los solícitos cuidados de sus amantes familiares, dejó de existir en ésta el venerable anciano señor Roberto Delgado Santa Cruz.

Con la muerte del Coronel Delgado Santa Cruz, Cuba ha perdido un valioso ciudadano y San Fé un buen vecino, laborioso, servicial, y de costumbres merigeradas. Asistió a nuestras luchas emancipadoras, donde se cubrió de gloria por su valor, habiendo reultado así mismo muy elogiable su actuación vecinal entre nosotros por la mesura y honradez que solía imprimirles a todos sus actos.

A don Roberto le encantaban las cosas bellas con que Natura quiso privilegiar a esta valiosa prolongación cubana; casó con una pinera de donde surgió el esposo modelo y el padre amantísimo, virtudes a las que se unían el vecino impecable y el amigo por excelencia.

Como se trataba de un prestigioso soldado de nuestra Independencia y de un patriota inmaculado, pronto se divulgó la infausta noticia de su muerte, viéndose a poco invadida totalmente su residencia de vecinos y amigos, entre éstos compañeros de armas, hermanos fraternos y elementos de las fuerzas armadas, quienes actuaron en sus funerales con suma devoción de acuerdo con las disposiciones militares previstas en iguales casos, no siendo menos meritoria la participación desplegadas por los que fueron sus compañeros de infortunio y sus hermanos en referencia.

Los restos del extinto fueron depositados en un lujoso sarcófago junto al cual advertíase la enseña nacional; miembros del Ejército le rindieron guardia de honor al cadáver. Una vez que este fué sacado de la casa mortuoria y al disponerse su colocación en la carroza fúnebre, los miembros que le rendían guardia de honor le hicieron una salva de fusilería, ejecutando, acto seguido, la banda del Precidio Modelo el Himno Nacional. Terminado éste y a los acordes de una marcha la comitiva se puso camino para el lugar sagrado de su eterno descanso, yendo en primer término un piquete de soldados precedido de la propia banda, siguiéndole el féretro, a éste el alumnado de las cuatro aulas locales y los de las dos civimo-militares de «La Tumbita» y «La Ceiba» con sus maestros respectivos y portando flores naturales en sus diestras, autoridades, inmenso público de ambos sexos, y varios automóviles.

Si emocionante fué la jornada hasta la mansión de los muertos, no menos impresionantes fueron los instantes de la despedida al finado como homenaje póstumo al que tanto merecía de la Patria; momentos conturbadores aquellos en que, a poca distancia de la Necrópolis, a la marcha fúnebre sucede el himno invasor, minutos después la comitiva penetra entristecida en el lugar en el que quedan liquidadas nuestras tristezas y alegrías, depositan el ataúd en su nicho, cubierto de ofrendas florales. Tres descargas de fusilería dan por terminado este escalofriante ceremonial de la muerte de don Roberto.

El señor Gabriel G. Sánchez, conocido y prestigioso vecino de Nueva Gerona, con frases muy expresivas despidió el duelo.

Vean condensadas en estas líneas su atribulada esposa, hijos y demás dolientes del finado nuestra condolencia por la deplorable desgracia que hoy en luta su hogar y descanse en paz el venerable anciano, el esposo, padre y amigo por excelencia.

M. F. JUBLE
Corresponsal

CRUCIGRAMAS

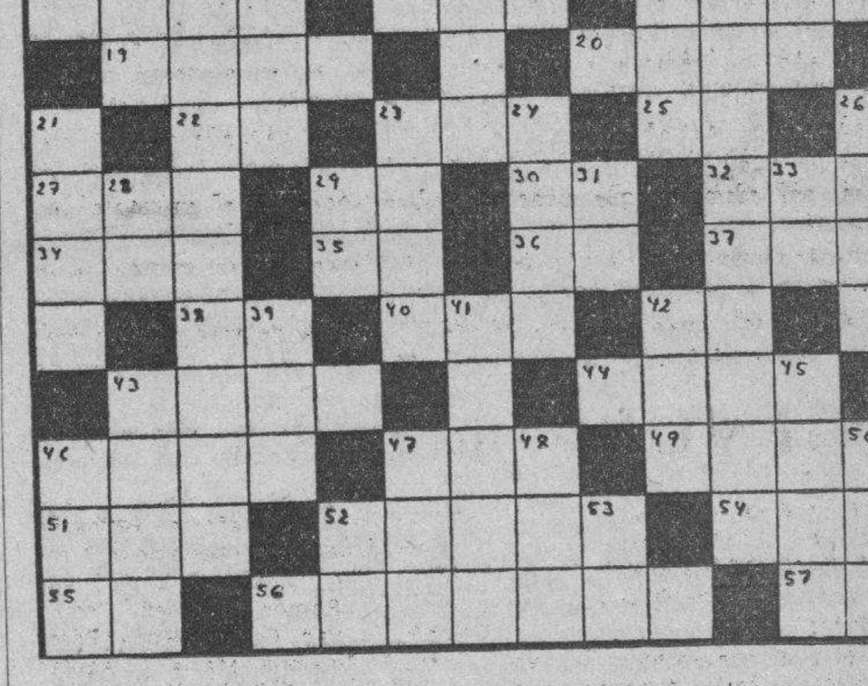

HORIZONTALES

1—Moneda de cobre de los romanos.
3—Convenio.
9—Dios del Sol.
11—Baile americano.
13—Creador del género llamado fábula.
14—Personaje representativo de una nacionalidad.
15—Estandarte, banderín.
17—Puerto del Perú.
18—Sacerdote de los tártaros occidentales.
19—Composición musical para ser cantada por una sola persona.
20—Planta oriunda de México.
22—Terminación de infinitivo.
23—Artículo.
25—Apócope de adjetivo posesivo.
27—Río de la Siberia.
29—Señor.
30—Preposición.
32—Nivel.
34—Pronombre demostrativo.
35—Río de Francia.
36—Voz que se usa repetida para arrullar a los niños.
37—Nave.
38—Isla de la costa occidental de Francia.
40—Soga de esparto.
42—Dona.
43—Acaudalado.
44—Sin nadie.
46—Comida que se da a los animales para engordarlos.
47—Río de España.
49—Río de Rusia.
51—Dueño.
52—Vasija pequeña (ul.)
54—Planta purgante.
55—Artículo.
56—Pájaro.
57—Sociedad Anónima.

VERTICALES

1—Amarra.
2—Pieza principal de la casa.
4—Nota musical.
5—De esta manera.
6—Ciudad de Francia.
7—Volcán de la isla de Mindanao.
8—Nota musical.
9—Vástago o vara que brota del tallo o tronco principal.
10—Dueña.
12—Capital de la Guayana holandesa.
14—Fiestas con que los romanos honraban a Saturno.
16—Rey de los suevos, hijo y sucesor de Teodomiro.
18—Flor.
21—Que niega la existencia de Dios.
23—Río de Rusia.
24—Ciudad de la provincia de Almería a orillas del Mediterráneo
26—Animal plantígrado (pl.)
28—Pronombre.
29—Sociedad Anónima.
31—Río en la provincia de Lugo.
33—Nombre de dos ríos de Rusia.
39—Repetición del sonido.
41—Una de las islas Baleares.
42—Río de Rusia.
43—Instrumento para mover las embarcaciones.
45—Animal bípedo (pl.)
46—Oxido de calcio.
47—Apócope de Santo.
48—Hogar.
50—Medida de longitud.
52—Interjección.
53—Afirmación.

A. L. G.

Solución al Crucigrama anterior

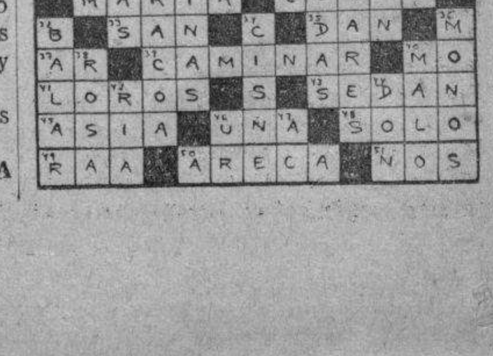

LA PATRULLA POLICIACA

TITINA LA MECANOGRAFA

EL PATO PASCUAL

EL PROFESOR NIMBUS

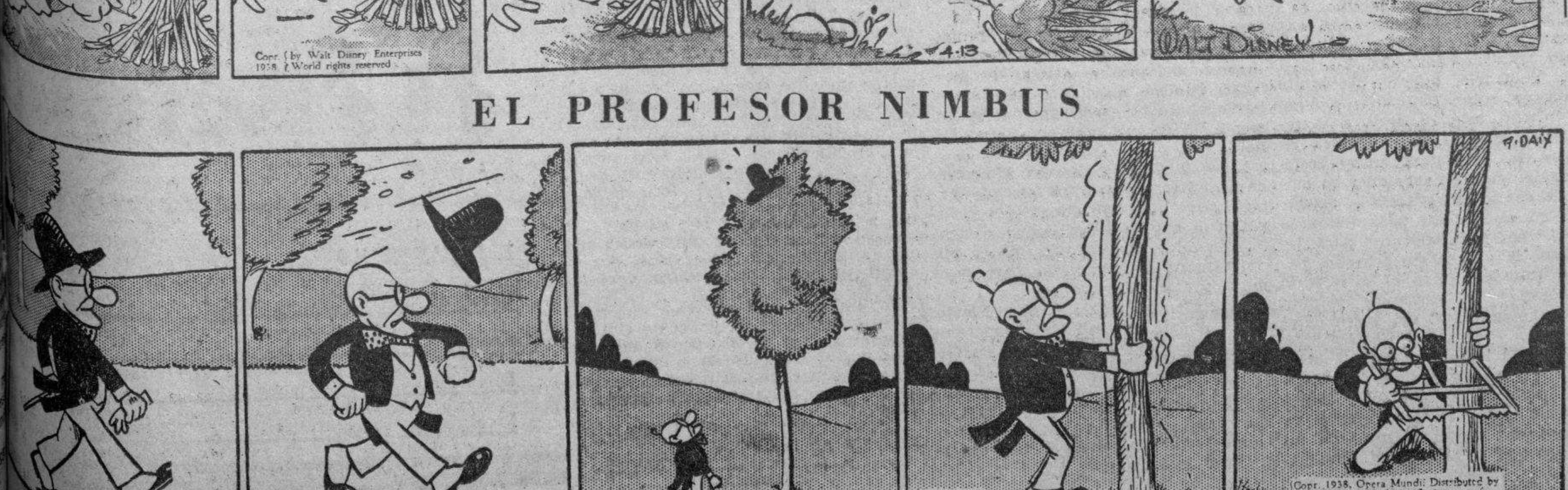

E.C.D. 2016

LA PEQUEÑA HISTORIA

POR ALEJANDRO LERROUX

PEQUEÑOS DRAMAS

Capítulo II

Cómo se inició el Gobierno Provisional.—Síntomas de alarma.—Religiosas que me piden protección.—Religiosas que me la ofrecen.—Yo sin enterarme.—Don Niceto en la higuerra.—Maura en la copa del árbol.—Camino de Ginebra.—Incendio de Iglesias y Conventos en España.—Intervención del Ministro de Estado en la Sociedad de Naciones.—Regreso a Madrid.—Ni oste ni moste.—Indiferencia para la política internacional

Mecanizaba en mi vieja «Yost» la redacción de una carta circular, a las tres de la tarde del día 14 de abril de 1931, en mi «Clínica» de la calle de Lisboa No. 8, donde esperaba escondido los acontecimientos, cuando llamaron a la puerta del piso entresuelo.

En tales circunstancias toda llamada a la puerta de un perseguido produce sobresalto. No era hora de «consulta». ¿Quién podría ser?

Era mi amigo y jefe de mi despacho. Llegaba agitado por una honda emoción. Los ojos arrasados, las manos temblorosas, la voz trémula.

—Que venga usted en seguida—me dijo.

—¿Qué pasa? ¿A dónde? ¿Quién me llama?

—Que venga usted con urgencia. Que se ha proclamado la República...

Y se sentó agobiado por los sollozos.

No me detuve a meditar, ni me creo capaz, antes, ahora, ni nunca, de expresar lo que en aquel instante sentí en mi corazón. Creo que tampoco le importará a nadie.

Momentos después en plena luz de una tarde abrileña, al cabo de cuatro meses de hacer vida de fugitivo cambiando de residencia cada semana, salí a la calle en libertad...

Nos aguardaba el taxi que otras veces había servido para mis contadas excursiones nocturnas. Sentí deseos de abrazar al discreto y voluminoso chauffeur que me saludó con una sonrisa de triunfo. Y nos condujo al chalet en que habitaba Miguel Maura.

Allí estaba reunido ya el Gobierno Provisional. Se deliberó largamente. Iban y venían mensajeros y no se resolvía nada. La tarde avanzaba y la noche podía llegar encontrándonos con el poder en medio de la calle.

Ante aquellas vacilaciones pregunté si se había contado con el General Sanjurjo, recordándoles que yo había celebrado con él dos conferencias, la última hacía pocas semanas, aunque sin resultado alguno.

La respuesta negativa me decidió a proponer que fuera llamado en el acto. Sólo cuando la garantía del General Sanjurjo convenció a la Junta Revolucionaria de que la Guardia Civil no se pondría frente al pueblo y de que podía el Gobierno Provisional entrar en funciones de Poder Ejecutivo de la República fué un hecho. Así nació de parto incruento.

Fué entonces cuando la sorpresa por una parte y por otra la atonía que se apoderó de todos los resortes del Estado y del pueblo la satisfacción de no ver alterado el orden público, ni en peligro la paz, ni violado un domicilio, ni forzado un escaparate, ni atracado un transeunte, ni maltratado un adversario, ni amenazado un patrono, ni ultrajado un sacerdote, ni en peligro una iglesia, ni levantadas las piedras de la calle, ni por ella desfilando la tropa en son de guerra...; fué entonces cuando el país entero radiante de alegría y vibrante de emoción se encontró a sí mismo, como él se quería y se creía, en plena paz, en cordial fraternidad y libre.

El se creía que enteramente libre.

oOo

La familia de mi padre está vinculada en Madrid hace, acaso, dos siglos. De creer a los que se ocupan —y no por mi encargo—en fabricar árboles genealógicos, los importadores del apellido debieron venir a España con Felipe V. En Madrid abundan mis parientes.

Uno de ellos propietario en la calle de Toledo de varios establecimientos de ropas hechas, se acercó a participarme, algunos días después de proclamada la República, que en una de sus tiendas se habían encargado trajes de particular para bastante número de religiosos afectos a San Francisco el Grande. El hecho le llamó la atención y me lo comunicaba por si yo quería mandar a comprobarlo. San Francisco el Grande dependía del Ministerio de Estado. Por un momento sentí impulsos de llamar al Rector y expresarle mi extrañeza por aquello que me parecía expresión de desconfianza y alarma derrotista, sin ningún fundamento.

¿Cómo? ¿Podía cometerse tamaña injusticia con un Régimen que había nacido inmaculado, penetrando en las «entrañas nacionales» «como los rayos del sol entran y salen por un cristal sin romperlo ni mancharlo» y con un Gobierno presidido por un cristiano viejo, católico militante, que tenía el sereno valor de sus convicciones?

Estuve a punto de indignarme en aquella todavía virginidad de nuestras nupcias republicanas, por la ofensa que se nos hacía, pero me limité a contarlo a la hora del «cotilleo» que suele preceder a la celebración de los Consejos de Ministros. Prieto se rió con todo el vientre. Largo Caballero apenas desfloró sus labios con una sonrisa, mientras miraba atentamente una cuartilla en blanco. Don Niceto no dió importancia al hecho y también sonrió displicente.

oOo

Iba a reunirse en Ginebra, en la segunda quincena de mayo, el Consejo de la Sociedad de Naciones. La Subsecretaría del Ministerio de Estado me había dado una nota sobre este asunto para llevarla a Consejo. El Gobierno acordó que se debiera asistir y que, naturalmente, su representación la llevara el Ministro de Estado. El acuerdo fué unánime y sin discusión ni observaciones. A ningún compañero se le ocurrió preguntar cuál era el estado de los asuntos pendientes en Ginebra, ni cuáles los que podían interesarle más a España, ni con qué criterio habría de actuarse para situar desde el principio a la República Española en posición conveniente y, hasta donde fuera posible, ventajosa.

La política interior absorbía la atención y la actividad de los Ministros y todos ellos parecían tan ajenos y ausentes de la exterior como si España estuviese en la luna. Sin embargo, el interés por que yo estuviera presente en la reunión de Ginebra los acuciaba porque no transcurrió día sin que un compañero u otro me preguntase que cuándo emprendía el viaje.

Hablé con el Jefe del Gobierno, que salió del paso con poco más que referirme al pormenor su actuación en Ginebra, cuando años antes representó allí a un Gobierno monárquico. Me remitió, después, a lo que se me dijera en el Ministerio.

Entonces no; pero después, recordando aquel momento, he pensado que más de un compañero esperaría con interior regocijo el triste papel que iba yo a representar en Ginebra, donde tenía que sustituir a un diplomático experimentado, Quiñones de León, que actuando en la Sociedad de Naciones había logrado obtener la simpatía y la consideración de todos y muy especialmente de Briand, uno de los políticos más sugestivos y más sagaces que ha figurado en la vida internacional contemporánea. Nos conocíamos desde antes de que tuviese asiento por primera vez en la Cámara de su país.

Era natural que a mí también me preocupase mi «debut» diplomático en escenario tan alto y tan amplio, pero contaba con la colaboración del personal del Ministerio y la de nuestra representación permanente en Ginebra, que me lo prestaron muy lealmente.

oOo

Había olvidado ya el episodio de mi pariente el sastre de la calle de Toledo. Sería el 5 ó 6 de mayo. Recibí una carta encabezada con una cruz de esas que la piedad de los devotos traza con dos rasgos de la pluma a la cabecera del pliego. Miré la firma: Concepción Lerroux. Y por antefirma un nombre religioso. Recordé en el acto, aunque no conocía a la persona. Era una prima hermana de mi padre, que llevaba 50 años enclaustrada en la Comunidad de Religiosas, vulgarmente conocida en Madrid por las «Góngoras». A la sazón creo que era la Superiora. Conservó relación con mi familia hasta la muerte de mi padre, el año 1894, pero sospecho que a mí debía tenerme en la opinión de réprobo. No me conocía más que por los «papeles»...

El texto de la carta, afectuosa y sencilla, invocaba el recuerdo de mis padres y me pedía respeto para la Iglesia, protección para los Conventos, piedad para los religiosos, en expresiones de sincera ternura y temblboroso temor. Me impresionó. Aquella buena señora, como los religiosos de San Francisco, también debía temer, por lo visto, agresiones y persecuciones por parte de la República. Aun explicándome el temor y la duda me molestaban, casi me ofendían.

Habrían oído hablar de mis antiguas propagandas anticlericales, trillados caminos por donde se han iniciado tantos militantes de la democracia. Nadie habría ido a decir a esas y otras humildes monjitas, que yo, a imitación del Maestro—perdón por la jactancia—soy tan anticlerical como Jesús, con las disciplinas en el atrio del templo, pero no más; ni hago del anticlericalismo fundamento y razón de mi política, que aspira solamente a «darle al César lo que es del César y a Dios lo que es de Dios» también obedeciendo a Cristo.

Alguien las habría recordado la «Semana Trágica de Barcelona» en julio del año 1909, donde mientras los separatistas lanzaban a las masas a las calles, excitándolas a la rebelión por el llamamiento a filas de los reservistas para ir a combatir a Marruecos, los republicanos hacían barricadas creyendo llegada la hora de proclamar la República, y los anarquistas sembraban el terror quemando iglesias y conventos. Pero nadie se cuidó de explicarles, por amor a la verdad siquiera, que cuando se produjo aquella tragedia yo estaba en alta mar, navegando con rumbo a Inglaterra, de regreso de la Argentina, donde permanecí cerca de un año, de los dos que viví fuera de España, huyendo de la prisión a que me condenaron los tribunales.

El respeto para una religiosa, la galantería para una señora y la consideración para un pariente que llevaba mi apellido, además del deseo de defender a la República contra suposiciones que me parecían absurdas, moviéronme a coger la pluma y contestar aquella carta afectuosamente, tratando de llevar un poco de tranquilidad al ánimo alterado de la buena señora. Procuraba convencerla de que la República no había traído la misión de atentar contra la religión, ni de perseguir a sus ministros.

Puse esmero en la carta para que pudiese circular de mano en mano, sin olor de azufre y sin ocultar que el nuevo Régimen tendría que modificar las relaciones del Estado con la Iglesia, mediante leyes que se discutirían en Cortes.

oOo

Este cuadro de síntomas se aumentó con otro episodio que voy a referir para conocimiento de los que me han creído siempre condenado a las calderas de Pedro Botero.

Después de haber permanecido en la cárcel de Madrid, por una porción de delitos de imprenta, desde el 2 de mayo de 1898 hasta el 14 de febrero de 1899, todo lo que duró la guerra, el armisticio y la gestión del Tratado de paz con América del Norte, fuí invitado a descansar y reponerme en Andujar, por un amigo y correligionario, en cuya casa pasé breve y agradable temporada. Era abogado, hacendado y propietario de una fábrica de cerámica. Tenía una familia encantadora. Formaban uno de esos hogares típicamente españoles que son cimiento de nuestra sociedad y aun de nuestra civilización en lo que tiene de más espiritual.

Andando el tiempo y llegando la desgracia ese hogar se vistió de luto, por motivos que no hacen al caso. Se perdieron, la hacienda, la fábrica y la clientela. Se perdió la cabeza de quien era más necesario que la conservase. El hogar, sin su jefe, se trasladó a Madrid, a vivir horas de miseria material y de angustia moral, liquidando a cualquier precio restos miserables del patrimonio, esperando todos los días que Dios tocase en el corazón del que había perdido la cabeza.

Una santa señora, un mozo apenas salido de la adolescencia y cinco muchachitas, niñas casi todas aun, subieron ese calvario de la pobreza que se disimula entre cuatro paredes renegridas, cuatro trastos viejos, un guardarropas vacío, unos pingajos cada día remendados y sólo resplandeciente la máquina de coser, comprada a plazos, que trabajaba de día y de noche...

Esperan al padre que no vuelve. El pobre, anda tan afanoso con sus negocios, dice la madre, fiel hasta la muerte al honor del ausente, al decoro del hombre, al respeto que se debe al jefe de familia, a la santa disciplina del hogar, a la inocencia de aquellas vírgencitas pálidas, cada día más pálidas y ojerosas, dobladas tantas horas sobre su labor de bordar, de coser, de cortar telas baratas, para prendas más baratas y más baratamente pagadas...

Un día del Carmen irrumpimos mi mujer y yo en aquella casa tan triste. Llevábamos para la santa que «celebraba» su santo una maceta de claveles rojos, reventones, frescos, olorosos, como aquellos que antaño crecían en los arriates del patio y del jardín de su casa de Andújar. Para las niñas, que ya empezaban a dejar de serlo, unas chucherías. El recibo del inquilinato de la casa se lo dábamos al chico fiados en su discreción. Ay, por poco tiempo. Aquel muchacho, fino y delicado, que logró encontrar una plaza de viajante de comercio, al hacer su segunda salida de Madrid murió en un hotel de provincias, víctima del tifus. Y con él volvió a morir la esperanza que había empezado a florecer en el hogar abandonado, que continuaba todos los días aun... esperando al padre. «El volverá, él volverá», decía ella con voz de confidencia religiosa, musitando junto a mi mujer. «Es bueno», añadía, «pero este Madrid...»

Esperando, esperando se murió ella también, la bella flor de Andújar, devota de la Virgen de la Cabeza. Y allí quedaron las cinco vírgencitas, desoladas, mudas de dolor. La mayor padecía el mal de Pot; la segunda, que yo había tenido sobre mis rodillas cuando salí de la Cárcel, rubia y celeste como un ángel, tuberculosa; las otras tres tampoco estaban buenas del todo.

Y se pusieron a luchar por la vida otra vez, como la cosa más natural del mundo, resignadas, tristes como pajaritos en las mañanas de invierno, teniendo apenas entre todas lo necesario para que una de ellas saliese a entregar y recoger el trabajo, con mediano decoro vestida. Callaban siempre. Nos recibían, cuando íbamos, con una sonrisa pálida, apenas iluminada por el iris de una delicada gratitud. Parecían capullos de flor de almendro que se entreabrían al sol. Seguían trabajando y charloteaban con ese gorjeo andaluz, que parece conversación de pájaros.

No podían más. A una de ellas hubo que practicarle la operación del pneumotorax para que no se muriese. La mayor, que cada día doblaba más su espina dorsal, quería profesar en la religión de la Caridad. Me miraba con una sonrisa maliciosa, como pidiéndome perdón...

Hubo que tomar una resolución heroica, y un día mi mujer y yo, coincidiendo en un hipo de emoción incontenible, proclamamos nuestra dictadura en aquella casa. Teníamos en San Rafael desalojado uno de los chalets que componen mi finca. Aquella familia necesitaba aire puro, sol, y comer caliente todos los días. Cargamos con todas ellas y las trasladamos a San Rafael. A la operada la llevamos al Sanatorio de Guadarrama, en Cercedilla, donde estuvo unos meses. La mayor se pasaba los días al sol de la sierra, medio desnuda, en una cama de campaña. Las otras tres triscaban por el pinar. Se reunieron las cinco y permanecieron en aquellas alturas dos años, verano e invierno con las vacas, las gallinas, los pavos, las palomas, la huerta y el jardín, leche huevos, patatas y flores.

La mayor enderezó su esqueleto y perseveró en su vocación religiosa. La segunda, fortalecida en su salud general, aunque mermado por la operación su aparato respiratorio, gozaba el ansia de vivir. La tercera vivía en plena salud anímosa y fuerte, la menos andaluza, la más resuelta. Las dos menores parecían resucitadas.

Al fin decidieron, considerándose repuestas, volver a Madrid. Volvieron, trabajaron, fueron encontrado situación, la una en un estanco, la otra en una perfumería, la tercera en una agencia postal bien conocida.

La mayor y la más enferma permanecieron en su casa. El que no volvía ni apareció más fué el padre, vivo y sano, salvo la cabeza, que no debía haber recobrado la razón de persona decente.

Se casó una de ellas, la menor, y la mayor realizó su sueño dorado. Cuando vino a comunicárnoslo, acompañada de la Superiora de su Comunidad, vestía ya el hábito y las amplias tocas de religiosa. Entró como temerosa del recibimiento. La recibimos con los brazos abiertos y en ellos la tuve con hábito y tocas, mientras la Superiora nos miraba indulgente y mi mujer sonreía ante el contraste. Después nos han visitado muchas veces...

Pues todo esto va referido para constar como conclusión, que un día, por aquellos en que los religiosos de San Francisco el Grande compraban disfraces y me escribía la Superiora de las Góngoras pidiendo protección, esta otra Superiora—que ya se había enterado de que yo no soy el Anticristo—, acompañada de nuestra amiga y ya hermana suya, se presentó en mi casa a ofrecerme protección, ¡a mí!... Sabía que se hablaba de revolución. Corrían rumores de propósitos truculentos. Si había algún peligro para don Alejandro, nadie podría sospechar que estuviera escondido en un convento o casa de religiosas...

¿Puede ofrecer la vida soluciones más inesperadas, contrastes más insospechados?

Unos me pedían protección y otros me la brindaban. Todos religiosos. Y a mí, el anticlerical, el hereje, Satanás para la beatería ignorante y el fanatismo cerril...

Hay, a pesar y por encima de todas las diferencias, un clima espiritual, quinta esencia de todos los sentimientos religiosos inherentes al alma humana. Es el clima de la tolerancia, de la caridad, de la fraternidad.

oOo

Confieso que ninguno de los síntomas que se rebelan en los episodios que acabo de referir alteraron mi tranquilidad ni despertaron mi suspicacia.

Me parecía natural que la padecieran aquellas buenas gentes, llenas de prejuicios.

Yo me sentía satisfecho de haber tranquilizado a los religiosos de San Francisco y a mi pariente, la Superiora de las Góngoras. Y de haber merecido el generoso ofrecimiento de la Comunidad en que había profesado nuestra pupila. Emprendí pues, el camino de Ginebra seguro de que no dejaba detrás de mí dificultades para la República.

En el mismo tren que yo viajaba el Obispo de Valladolid. Tuvo la cortesía de acercarse a saludar al Ministro de Estado de la República, ofreciéndome sus respetos. Al llegar el tren a Valladolid donde descendió Su Ilustrísima, yo correspondí a su cortesía acompañándole hasta el andén.

Al pasar por San Sebastián me dieron la funesta noticia. En Madrid el populacho, excitado por unos cuantos miserables, se echó a la calle e inició la estúpida y criminal e inmotivada ofensiva contra Iglesias y Conventos, quemando y saqueando.

El movimiento se extendió por toda España. El Ministro de la Gobernación, cristiano también y católico practicante, debió quedar paralizado por la sorpresa. Las autoridades provinciales, recién posesionadas del cargo, respondieron mal. Donde hubo un hombre de carácter no hizo falta la experiencia para impedir los desmanes. Donde hubo fantoches, civiles o militares, sin capacidad para comprender la gravedad del momento, ni conciencia de su misión, las turbas echaron sobre la República naciente el primer borrón y la primera vergüenza.

En Irún me puse al habla por teléfono con el Jefe del Gobierno por si era necesario regresar a Madrid. Aun no debía conocer la extensión que habían tenido los desmanes, porque les quitó importancia y me ordenó que siguiera mi camino.

Y lo seguí, sonrojado e inquieto. Me acordé de los religiosos de San Francisco el Grande que se habían provisto de disfraces; y de la carta de mi tía, la Superiora de la Comunidad de las Góngoras. Ellos debían estar mejor informados que el Gobierno o por lo menos que el Director General de Seguridad, que Maura, Ministro de la Gobernación; que Alcalá Zamora, Presidente del Consejo, y que yo...

Y como el amor propio es tan susceptible, el mío se sintió profundamente lastimado por el ridículo en que me había dejado mi reciente carta contestación a la Superiora de las Góngoras, donde con tanto aplomo la daba garantías de seguridad para las cosas y las personas de la religión.

No me consoló del descalabro—porque a mí no me consuela el mal ajeno—considerar la humillación a que la adversidad y la imprevisión habían sometido a almas tan sincera y emocionadamente religiosas como las del Director de Seguridad, y Alcalá Zamora, que habían acogido mi primer aviso con un gesto displicente de indiferencia.

Para los gobernantes de la República el aldabonazo debió ser alarmante en sumo grado, porque bien se pudo ver que lo sucedido no fué una improvisación. Su extensión indicaba la existencia de un complot para realizar un plan, y en posibles vísperas de unas Cortes Constituyentes, ya anunciadas aunque no convocadas, que habían de establecer la ley fundamental de la República, todo debió hacer sospechar que había «fuerzas ocultas» deseosas de moldearla a su conveniencia antes que para servir las del interés nacional.

Pero el Gobierno Provisional, presidido por un católico que salió de la Cárcel captado en las redes más burdas por la confianza de los socialistas, que le convirtieron en instrumento de sus planes siniestros, padeció de la ceguera de los predestinados:

«A quien Dios quiere perder»...

oOo

Mi intervención en Ginebra no tuvo nada de particular. El momento era delicado porque Quiñones de León, gran señor y gran mundano, gozaba de generales simpatías en la Sociedad de Naciones.

El protocolo redactó la minuta de un discurso para mi presentación. En ella, creyendo interpretar mi pensamiento, por acción o por omisión se trataba al representante anterior sin el respeto debido.

Me rebelé calladamente contra la injusticia y la indiscreción. Hay quien no concibe el demócrata sino en mangas de camisa, ni al republicano sino descamisado. Yo creo, por el contrario, que el demócrata republicano, sobre todo en funciones de Gobierno, está obligado a extremar la cortesía, el respeto a las jerarquías, la delicadeza en el trato, la consideración al vencido y el cuidado de sí mismo llevando la aristocracia en el espíritu para todos, la llaneza sin familiaridad para los humildes, la altivez sin soberbia para los grandes, para el adversario el respeto y la tolerancia y para el enemigo la punta del acero entre sus ojos.

Me guardé la minuta y redacté la mía. Yo no podía olvidar que Quiñones de León, Embajador de España, había sido en la Sociedad de Naciones el representante de mi Patria y que si algo tenía que criticarle no era lugar adecuado aquel. Le dediqué el saludo cortés que merecía la representación en que yo empezaba a sustituirle, para continuar una obra política y diplomática que no había de ser monárquica ni republicana, sino española y patriótica.

Parece que esta elemental discreción cayó bien en aquel ambiente y ello me facilitó acogidas amables y relaciones valiosas. El resto de la labor fué obra de consejeros y colaboradores inteligentes y expertos, López Oliván el más destacado. Yo fuí su altavoz y la nueva República estrenó su traje diplomático con gentil desembarazo, gracias a ese inteligente y digno funcionario.

Regresé a España como estudiante que vuelve de unos exámenes donde ha tenido la fortuna de sacar del «bombo» número correspondientes a lecciones fáciles.

Me felicitó mucha gente, porque la prensa nacional e internacional, deseosa siempre de dar a la curiosidad pública noticias sensacionales, había abultado excesivamente la importancia de mi intervención en Ginebra.

Llevé a Consejo breves Memorias de los diversos asuntos en que había intervenido. No encontré oportunidad de que se permitiese dar cuenta. Sin duda por eso ninguno de mis compañeros de Gobierno tuvo para mí una frase alentadora.

Ninguno, ni siquiera don Niceto, su Presidente que sabía por experiencia propia qué fácil es entrar en Ginebra y qué difícil salir de la Sociedad de las Naciones con la tranquilidad de que no nos acompaña ni nos despide una sonrisa irónica.

Por lo demás, lo de menos era la política internacional

Las distintas empresas ferroviarias aumentaron su recaudación en el 1937, con un total de $4.515,074

En el mes de Marzo último arribaron a La Habana 9,333 turistas. Un total de 5.132,900 galones de mieles finales exportadas en la primera quincena de Abril. Un estado demostrativo

En un interesante trabajo ha dado a conocer la Sección de Estadística de la Secretaría de Comercio las recaudaciones clasificadas de los ferrocarriles de servicio público, comprendiendo los distintos meses del año 1937 y el mes de enero del año actual.

Las empresas ferroviarias obtuvieron con el movimiento de pasajeros por sus distintas líneas en el año 1937, la cantidad de $4,515.074.98 por exceso de equipajes, $2.547.73; por expreso $354,116.86; por correspondencia $240,983.88; ingreso por trenes especiales $19.000.00; por almacenaje; $319,220.31; por alquileres, $298,500.72; por otros ingresos $1,790.891.98; por transporte de carga $13,619.656.92, haciendo un total general todas estas partidas de $20,560.141.93.

En dicho cuadro estadístico se observa que el mes de enero del presente año, ha sido inferior al igual mes del año 1937, ya que el total general de la recaudación obtenida por las empresas de ferrocarriles fué de $1,610.618.31, contra 1,667 mil 357.07 en 1937.

9,333 Turistas en marzo

En el mes de marzo último arribaron 9.333 turistas y 14.492 excursionistas, contra 14,444 y 13.752, respectivamente, en el mes anterior.

Analizando el movimiento turístico del citado mes de marzo, en comparación con igual mes del año anterior, se observa una disminución en el tráfico turístico en 1938, pues en marzo de 1937 llegaron a la Habana 9.951 turistas y 17.386 excursionistas.

El total de los turistas que arribaron a esta capital en los tres primeros meses de 1937 ascendió a 29.104 y los excursionistas fueron 42.994, contra 32.889 turistas y 58.243 excursionistas en los meses de enero febrero y marzo del corriente año.

5.132.900 galones de mieles finales exportados

En la primera quincena de abril se exportaron en total 5.132.900 galones de mieles finalesé 3.814.826 galones de mieles ricas invertidas; y 175.000 galones de siropes invertidos.

Todas estas mieles p siropes fueron embarcadas por las siguientes compañías Cuba Distilling Compañy; Old Time Molasses Company; Havana Molasses Company, Caribbean Sugar Company; Compañía Azucarera de Güines y North American Trading ompanp, con destino a los puertos de Liverpool, New Orleans, New York, Deepwater Point y Filadelfia.

Vence una marca en diciembre

El Director de la Oficina Internacional de Marcas, ha remitido un escrito al Secretario de Comercio señor Raúl Zárraga, comunicándole que la marca inscripta en dicha Dependencia en Diciembre 21 de 1923, bajo el número 39.124, y como interamericana en noviembre 6 de 1925 au número 1095, vence el día 20 de diciembre de 1938, lo que participa al objeto de que se sir comunicarle al porpietario de la citada marca, para que proceda a su renovación si así lo estima conveniente a sus intereses, todo de acuerdo con el Artículo 9, del Protocolo firmado en Washington en 1929.

Un hombre al verse desdeñado, mató a su amante y huyó

Pero una vecina lo vió y llamó a un policía, que lo arrestó. Dos cuchilladas

En las primeras horas de la mañana de ayer, Blandino Castillo, de 22 años, residente en San Lázaro número 226, privó de la vida, asestándole dos puñaladas a la joven María Teresa Lara Zerquera, de 30 años y vecina de Cárcel número 2.

Según lo actuado por el capitán César Lavista, al mando de la Tercera Estación, Castillo, desde hacía algún tiempo había amenazado a la joven, porque ésta se negaba rotundamente a reanudar las antiguas relaciones. Ayer, después de premeditar el hecho, salió de su casa y esperó a que María Teresa llegara a la casa Refugio número 9, domicilio de Juan Abrevanes, donde prestaba sus servicios como sirvienta.

Serían poco más de las ocho, cuando Castillo vió aparecer a María Teresa y a fin de no ser visto por ella, se ocultó debajo de la escalera de la casa mencionada. Al penetrar la joven, le salió al encuentro Castillo y con el cuchillo que portaba la acometió. La joven huyó, perseguida por su agresor, quien la alcanzó cuando trataba de ocultarse en Refugio número 11, logrando asestarle dos puñaladas.

Castillo, al ver caer a su víctima, se dió a la fuga, pero fué detenido por el vigilante 1767, que acudió a los gritos de auxilio del público.

Aún con vida María Teresa fué llevada al segundo centro, donde llegó cadáver, certificando el médico de guardia que presentaba dos heridas producidas por instrumento pérforo cortantes, en el hombro derecho y en la región torácica, lado izquierdo, penetrante en la cavidad.

Ante el capitán Lavista prestó declaración Eloy Lara Zerquera, vecino de Cárcel núm. 8 y hermano de la occisa. Dijo que él había criado a Blaudino, quien se enamoró de María Teresa, al extremo de amenazarla de muerte en diversas ocasiones, porque ella no lo quería. Cree que los celos fueron los que impulsaron a Blaudino a cometer el crimen.

Blandino fué presentado ante el Juez de Instrucción de la Segunda. Penetró en el local del Juzgado, sonriente. Dijo que había conocido a María Teresa, hace algún tiempo, la que le había dicho era viuda.

«Más tarde, pudo saber, dice el testigo, que María Teresa era casada con Manuel Sánchez, empleado en el matadero de Cienfuegos. A fin de ayudarla en sus necesidades, pues ella estaba sin trabajo, le suministré dinero para que alquilara un apartamento en Cárcel 8, donde fué a residir con sus familiares y una niña de ocho años. No hace muchos días, María Teresa se colocó y desde entonces comenzó a desprenderme, haciéndome quedar en ridículo, cuando—delante de personas—le iba a hablar.

El intenso amor que sentía por esa mujer, se trocó en odio feroz, al comprender que no me quería y que sólo se burlaba de mí. Loco, sin poderme contener salí a la calle con el decidido propósito de matarla, consumando mi obra».

Agregó el detenido, que Eloy trabajaba con él en un tren de cantinas que tenía en la calle de Industria, no siendo cierto que lo criara, como dijo.

La policía ocupó una cartera en la que había dos recibos del alquiler de una habitación a nombre de Justa Zerquera; dos cartas dirigidas a María Teresa Lara, por Manuel Sánchez, su marido; un peso con 15 centavos, una motera y dos collares.

El cadáver de la joven fué entregado a su hermano Eloy, disponiendo el Juez el ingreso de Blandino en el vivac.

A LOS PODERES DEL ESTADO

CARTA ABIERTA

Hace alrededor de treinta años se lanzó la idea de levantar un monumento que perpetuara en reluciente bronce las glorias inmarcesibles del General en Jefe del Ejército Libertador, como un tributo póstumo del pueblo de Cuba a quien, en rasgo generoso y desinteresado, lo antepusiera todo por dar normas tangibles a las ansias de varias generaciones de cubanos.

No pretendemos hacer historia de la lucha titánica sostenida por diversas instituciones con el loable fin de llevar a la realidad esa necesidad o, por mejor decir, de dar cumplimiento a esa deuda de gratitud en que se encontraba el pueblo con respecto a su genial caudillo. Los veteranos de la Independencia, por medio de un comité surgido del seno del Consejo Nacional lograron, después de inauditos esfuerzos, la erección de ese monumento y el día 18 de noviembre de 1935, aniversario de su nacimiento, inauguró, con espléndido acto, ese monumento, digno homenaje al insigne campeón de nuestras libertades.

El monumento fué inaugurado sin concluir aún y no obstante el tiempo transcurrido y las constantes gestiones del Consejo Nacional de Veteranos, no se ha logrado todavía terminar las obras que el mismo reclama.

Ahora, además del lamentable abandono en que la misma se encuentra, alzamos nuestra voz en enérgica protesta para poner en conocimiento del pueblo de Cuba, ese pueblo que tanto amó al legendario Generalísimo, de un hecho insólito y repugnante por todos conceptos: ese sagrado lugar está siendo escarnecido, por miserables sin escrúpulos que no vacilan en tomar ese punto como servicio público, para hacer sus más perentorias necesidades.

Ese vejamen no es inferido al General Máximo Gómez, pues él se encuentra aureolado de gloria tan perdurable que no le alcanzan las miserias humanas, esa ofensa es inferida a todos los cubanos por igual, o mejor a aquellos agradecidos que contemplan con entusiasmo el movimiento de libertad dirigido por este epónimo general, y especialmente a los veteranos de la independencia de Cuba, sus soldados en la épica lucha.

Como cubanos, como soldados del Ejército Libertador, como admiradores fervientes de las virtudes preclaras, del preclaro ciudadano, del máximo jefe del Ejército Libertador, protestamos de esos actos bochornosos e indignos y exigimos (exigencia que reclama nuestro agradecimiento, nuestra virtud), del Gobierno de la República, de esta República creada por la acción convincente del simbólico machete, del formidable guerrero, tome las medidas necesarias a fin de impedir que en lo futuro se repitan hechos tan inicuos y que tanto descdicen de nuestra dignidad nacional, de nuestro decoro y de nuestra cultura.

No dudamos que nuestras autoridades, por salvar el honor de Cuba tomarán cartas en el asunto, impelidos por el concepto de la dignidad aplicada con ancho criterio al sentido solemne del verdadero patriotismo.

Tienen, pues, la palabra las autoridades de la República.

Cap. Angel E. ROSENDE.
(Cap. Mayía)

ESPLENDIDAS oportunidades en el Depto. de Mantelería

A las señoras que tienen por norma renovar o completar durante el mes de mayo su ajuar de casa, les ofrece EL ENCANTO las oportunidades más espléndidas en los Departamentos de Mantelería, Ropa de Cama, Toallas, Colchonería, Alfombra y Decoración Interior. Examinen estos ejemplos del Departamento de Mantelería

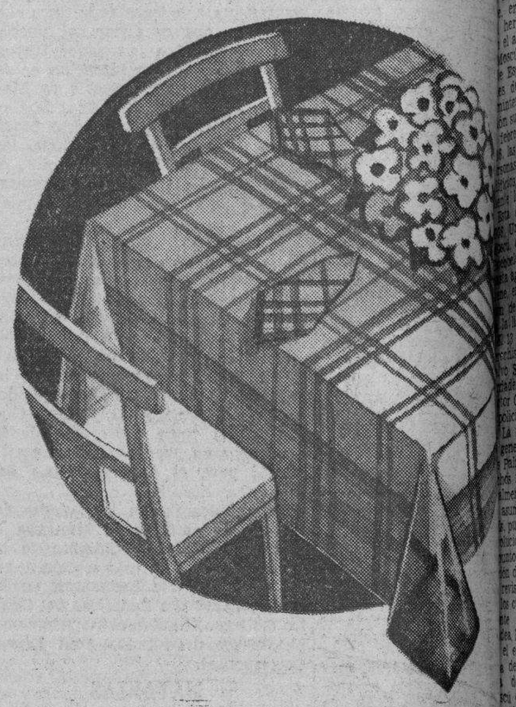

Juegos de mantel de ghingam a cuadros rojo, azul, verde y otro.

Tamaños 52x52, con 6 servilletas ____ 90

Tamaños 52x70, con 6 servilletas ____ 1.4

Juegos de mantel de rayón de fondo de color a cuadros y también de fondo blanco con cenefas en rojo, azul y verde.

Tamaños: 52x52, con 6 servilletas ____ 1.7

Tamaños: 52x78, con 6 servilletas ____ 2.2

Juegos de mantel de rayón en diseños multicolores, pero detallando claramente un color verde, azul, claramente o rojo.

Tamaños: 52x52 con 6 servilletas ____ 1.4

Tamaños: 52x70 con 6 servilletas ____ 1.6

Juegos de mantel de alemanisco adamascado color rosa.

Tamaños: 150x150, con 6 servilletas ____ 1.8

Tamaños: 150x200, con 6 servilletas ____ 2.3

Juegos de mantel de granité a cuadros sobre fondo de color: rojo, azul y verde.

Tamaños: 52x52, con 6 servilletas ____ 1.3

Juegos de mantel de granité estampado con finos diseños sobre fondo verde, azul y carmelita.

Tamaños: 52x52, con 6 servilletas ____ 1.2

Tamaños: 72x100, con 8 servilletas ____ 3.7

Tamaños: 84x94, con 8 servilletas ____ 3.7

Juegos de mantel de rayón a grandes cuadros en colores. Verde, azul y carmelita.

Tamaños: 60x60 con 6 servilletas ____ 1.5

Tamaños: 60x80 con 8 servilletas ____ 2.2

Tamaños: 70x90 con 8 servilletas ____ 2.8

SEGUNDO PISO.

El Encanto

EL ENCANTO. Habana

Cantidad Talla Color Precio

Nombre

Dirección

Localidad Provincia

M.E.C.D. 2016

9A SECCION 2

TELEFONOS: Dirección . . . . M-2856 Jefe de Redacción M-1287 Sección de Sports . M-7912

DIARIO DE LA MARINA

TELEFONOS: Quejas . . . . . . M-7911 A. Clasificados . M-7915

9A SECCION 2

AÑO CVI — ACOGIDO A LA FRANQUICIA POSTAL — LA HABANA, MARTES, 10 DE MAYO DE 1938 — EL PERIODICO MAS ANTIGUO DE CUBA — PAGINA QUINCE

LA ACTUALIDAD

La invasión rusa en España

...necesario conocer detallada y ...tamente, el proceso de las ac...ades soviéticas de Moscú en Es... para medir bien el desenfada... cinismo con que los jefes rojos ...ante las naciones contra la ...sión extranjera».

...antes del alzamiento nacio-..., el gobierno de Stalin había ...sus ojos en España para ele-... campo de experimentación ... Acabamos de leer el dis-... que sobre esta cuestión pro-... recientemente el ministro del Reich, Goebbels, en el Con-... del Trabajo de Nuremberg. Ire... entresacando de él, interesantes ... que prueban esta intervención ... directas de Rusia en Es-...

En marzo de 1931, Manuilsky, ...secretario general del ...intern, declaró en su informe ...España ante la undécima se-...plenaria del Ekki, en Moscú que el Partido Comunista español ...organizar las masas de obre-... labradores para luchar por la ...tación de su gobierno sobre la ...de los Soviets».

...una orden del Komintern del 1932, se declara que el Partido ...nista estaba obligado a «orga-... ocupación de los latifundios ...terratenientes, los conventos y ...con una acción armada».

...arreglo a este plan en los años 1934, Moscú suscita continuas ...sangrientas en Madrid, Se-... Málaga y San Sebastián. Des-... estalla la revolución roja de oc-... en que hay 1372 muertos y heridos.

...el año 1935, la subvención anual ...Moscú para el Partido Comunis-... España, asciende a varios mi-... de pesetas, de los cuales el ...mintern dió, según explícita con-... suya, dos millones. Desde el 16 ...febrero hasta el 20 de abril de ...las hordas rojas asesinan a 140 ...y queman o destruyen 529 ...ante de estallar abierta-... la revolución bolchevista.

...queda fijada para julio de ...Una orden del Komintern de ...cuyo original posee el doctor ...aplaza dicha revolución ...agosto de 1936. Esa orden con-... entre otros detalles, la ejecu-... de todos aquellos que figuran ...lista negra.

...13 de julio de 1936, «el diputado ...realista y luchador nacionalista, ...Sotelo, es asesinado en forma ...bestial —habla el ...Goebbels— por los oficiales de ...policía soviética, Moreno y Garri-... La misma suerte trágica le cabe ...general nacionalista Balmes, en ...Palmas. El día siguiente de estos ...infames estalla espontánea y ...el movimiento, cuyo man-... asumió el general Franco».

...pues, Franco el que contiene la ...comunista que estaba ya ...de estallar, para la sovieti-... de España. De allí, Moscú pa-... a sus pueblos auxiliares, ...cuales se fomenta sistemática-... la revolución mundial y se ...hasta dónde le permite avan-... el estado actual de Europa.

...destrucción de la economía, es ...las armas de que se vale ...en España para implantar el ...munismo. Que padezcan hambre y ...el obrero y el labrador para ...a la desesperación y a la ...Espantosa es la destrucción ...y moral que llevan a la fa-... plaga comunista. «Rebajar ...dignidad de la mujer, martirizar ...dice el doctor Goebbels— ...normas del bolchevismo».

...ciudadano belga, de regreso de ...españolas, afirma en ... de París, el 29 de marzo ...que en Mahora las mujeres ...han suicidado para eludir .... Es horrible la barba-... que el comunismo ruso se ...hasta en los niños de Espa-... diario de Praga, refiere ...que las milicias arroja-... cuarto piso de su casa, a un ...de siete años. Un volunta-... refugiado, refiere en el ci-... de París, cómo los rojos ...de niñas de doce o trece ...periodista inglés escribe en ...Mail», del 16 de octubre de

...rojos emplean mujeres y ni-... parapetos vivientes de sus ...en Oviedo».

...destrucción de iglesias y de ...es también típico del co-... ruso. Antes de la guerra ...en España 71.353 iglesias, ca-... y conventos, de los cuales, ...fueron destruídos. En Madrid ...2.201, y de ellos ya hoy no ...abierto; casi todos han ...destruídos.

...semejante pasa con las escue-... diario de Estrasburgo, «Der ...informa en su número del ...febrero de 1937, que en la zona ...española «vagan más de 50.000 ...amparo y cubiertos de ha-... «Como el Estado —agrega— ...la protección a los meno-... resta otra cosa a esos ni-...algunos no mayores de 4 y 5 ...que andar errantes por calles ...hechos verdaderos esque-...ambulantes».

...sistema de salvajismo y de-... no hace el comunismo ru-... España, más que lo que como ...bolchevista proclamó Lenin en ...congreso duodécimo del Partido

...destruir, no dejar pie-... piedra, cuando sirva a los ...de la revolución».

León ICHASO

DOSCIENTOS CAMIONES CONDUCIENDO DOS MIL TONELADAS DE MATERIAL DE GUERRA PARA LOS ROJOS PASAN DIARIAMENTE LA FRONTERA FRANCESA

BARBASTRO SUFRIO ESPANTOSO MARTIRIO ANTES DE SER REINCORPORADO A ESPAÑA POR LAS TROPAS DE FRANCO

"Perdonamos a nuestros verdugos", escribieron en su prisión muchos religiosos que iban a ser asesinados

Desde la casa y el comercio más modestos hasta la mansión y el establecimiento más lujosos, incluso los Bancos, fueron concienzudamente saqueados por los rojos. Listas trágicas

BARBASTRO, abril (Por correo).—Eduardo Fuembuena, enviado especial de «Heraldo de Aragón» envía la siguiente crónica:

Desde Fraga, hemos venido a Barbastro en un viaje a través de las tierras recién conquistadas.

Por las llanadas de Granén, Salillas, Petusa y Berbegal, se adivina más que se ve, un sementero de trigo mustio y lacio que los rojos apenas cuidaron. A voleo lanzaron la simiente, con desgana, como si presintieran ya que aquella cosecha había de venir a los graneros de España.

Por fin, Barbastro, cargado de historia, con sus castillos ametrallados, con sus torres desmochadas, con sus palacios centenarios y con sus viejas leyendas, aparece frente a nosotros.

Delante, marchan las Brigadas navarras, cantando himnos de triunfo, y de juventud, mientras en los balcones de la ciudad, hombres y mujeres se apiñan encendidos en patriotismo, para aclamar a los soldados. Allá lejos, recortándose sobre el macizo gris de Barbastro, la torre de la Catedral conserva aún el último símbolo de la guerra: una gran bandera blanca, colocada allí por los milicianos a las cinco de la tarde de ayer.

Esta ha sido la primera impresión que hemos recibido al entrar en la histórica ciudad. Aplausos, vítores, cantos patrióticos, alegría en los rostros y en los corazones, optimismo...

Pero detrás de esto, palpita el más espantoso drama de la guerra en Aragón.

Queremos abrir a la historia algunos capítulos de la ciudad que envuelta en llanto y en crespones, les hemos arrebatado a los anarquistas catalanes. Pero antes de entrar en los episodios del Barbastro Rojo, hablemos también de este que acabamos de encontrar.

EL SAQUEO DE LA CIUDAD

Barbastro ha sido despiadadamente saqueado por el ejército rojo. Fué a partir del viernes último, cuando comenzó el escandaloso despojo de la ciudad, del que no se salvaron ni los modestos comerciantes de la calle de San Ramón, ni los más lujosos almacenes del Paseo del Coso. Desde la modesta verdulería, en que sólo unas pocas naranjas podían robar, hasta la perfumería de lujosos productos, absolutamente todo, fué cargado en camiones y transportado hacia Lérida.

La plaza del Mercado, la calle del General Ricardos, el Paseo del Coso y la calle de San Ramón, presentan el más lamentable aspecto. Parece como si las casas se hubieran vaciado sobre el arroyo, donde vemos amontonaban los restos de todo aquello que la horda despreció.

Junto a la Plaza del Mercado, una gran hoguera, en la que arden centenares de periódicos y revistas rojas, es continuamente alimentada por los bravos requetés.

Seguimos por las calles de Barbastro, y bien pronto sale a nuestro encuentro el primer escenario de un sangriento suceso: el edificio de los PP. Escolapios.

«PERDONAMOS A NUESTROS ENEMIGOS»

La emoción prende en nosotros cuando al entrar en el edificio que fué convento de los PP. Escolapios, hallamos sobre los muros de una gran nave estas leyendas grabadas con mano suave y firme: «Perdonamos a nuestros enemigos», «Sangre de mártires simiente de cristianos». «A los que vais a ser nuestros verdugos, os enviamos nuestro perdón».

—¿Quién vivió aquí?... —preguntamos a nuestro guía.

La respuesta viene junto al relato de una nueva muestra de la barbarie roja. Allí fueron encarcelados todos los sacerdotes de Barbastro, con los PP. Escolapios, los Benedictinos y los misioneros, que sumaban cerca de un centenar.

Ellos fueron los que horas antes de morir dejaron sobre los blancos muros de sus celdas, esas hermosas palabras de amor y de fe, que acabamos de reproducir.

Murieron todos, bárbaramente ametrallados por ese monstruo, verdugo de Barbastro, que se llama José Seco.

El siniestro personaje que tantos crímenes ha perpetrado en la martirizada ciudad, se constituyó en Checa permanente junto con Antonio Broto y Ramón Toda, tres asesinos para quienes la justicia tendrá siempre el máximo rigor.

Ellos fueron también los que en las últimas horas de Barbastro, viendo como nuestras tropas avanzaban impetuosas por toda la línea concibieron y pusieron en práctica el monstruoso atentado que significa el llevar a primera línea, delante de las alambradas, a todos los presos de derecha que tenían en las cárceles.

Constituye en suma, la trinca siniestra que más rastro de dolor y de sangre ha dejado en la ciudad. Siguiendo sus pasos podríamos escribir todo el reportaje de lo que fué la vida en Barbastro durante la dominación marxista.

LOS ROJOS HAN ROBADO TODOS LOS BANCOS

El despojo de la ciudad ha sido tan intenso, que ni las cajas fuertes de los Bancos pudieron librarse de la rapiña marxista.

La noche del viernes, el alcalde rojo José Seco, se presentó en las oficinas del Banco Hispano Americano, ordenando que se le entregaran las llaves de las cajas para trasladar todo el dinero a Lérida. Pero como éstas no aparecieron, el alcalde se dispuso a volar con dinamita la caja de caudales, a lo que se opuso terminantemente uno de los empleados del Banco llamado Luciano Ariño.

Ante la enérgica actitud del funcionario, los jefes rojos dispusieron que fuera violentada con sopletes y allí, sobre la misma mesa del director, se redactó el siguiente oficio que hemos encontrado después en lo que fué cuartel general rojo:

«Consejo municipal de Barbastro. —Para realizar un servicio de urgencia imprescindible, ruégole disponga que se nos faciliten inmediatamente un mecánico y un soplete.—Salud y República. Barbastro, 25 de marzo de 1938.—El alcalde, José Seco.»

Los mecánicos marxistas trabajaron durante más de dos horas en la violación de la caja, dentro de la cual se guardaba, aproximadamente, un millón de pesetas, de las cuales cuatro mil estaban en plata.

Sin embargo, todos los demás valores, tanto industriales como del Estado, no pudieron llevárselos, por estar cuidadosamente ocultos en otra dependencia del Banco.

José Seco, el siniestro alcalde marxista, huyó aquella misma noche, con el millón de pesetas, camino de Barcelona, donde posiblemente tampoco estará ya, porque la frontera le habrá brindado una vida muelle con ese millón de pesetas, mientras los desdichados milicianos, que él arengaba, morían a racimos en las inmediaciones de Barbastro, protegiendo su ratirada y su botín.

Pero a todas partes habrá de seguirle el castigo y no importa donde busque, con angustia de fiera acosada, cubil para disfrutar de la rapiña.

SE HA SALVADO EL ALTAR MAYOR DE LA CATEDRAL

Las hordas destruyeron los primeros días del Movimiento todas las iglesias de Barbastro. Ni la más alejada Ermita se ha librado de la fobia roja contra los símbolos de nuestra Fe.

Hemos visto la Catedral: aquella hermosa Catedral, en la que tan solemnes fiestas religiosas se celebraban en tiempos ya de Ramiro el Monje. Está arrasada, pero se ha salvado casi la totalidad del altar mayor, cuyos valiosísimos retablos iban a ser lanzados a la hoguera cuando uno de los dirigentes se opuso al vandálico hecho.

Es lo único que nos queda de la Catedral famosa. Nada más. Ni un bajo relieve, ni un ornamento, ni un candelabro, ni una cruz. Hoy, la Catedral no es más que un garage.

En cambio, la C. N. T. habíase instalado lujosamente en la mejor casa de la ciudad, propiedad de don José María Cáncer, y la F. A. I. en los magníficos locales de Acción Popular, donde diariamente se rendía culto a las más bajas pasiones, que allí celebraban los anarquistas.

LAS LISTAS DEL «ZAPATILLAS»

Desde los primeros momentos circulaba por Barbastro un sujeto llamado Luis Zapatillas, vago de profesión, chulapón y jaque, bravucón y sanguinario, que alardeaba constantemente de poseer las listas en las que figuraban cuantos habían de ser asesinados.

Y desgraciadamente era verdad. El Zapatillas, acompañado siempre de un grupo de anarquistas, iba de calle en calle y de casa en casa deteniendo a los que horas después sin el más leve interrogatorio se les conducía al Cementerio para ser fusilados.

Las dos primeras víctimas de este criminal fueron don José María Puente, empleado del Banco Hispano Americano y un hijo de los señores de Alfós, que aún estaba estudiando el Bachillerato.

Después siguieron otros muchos Persona hay y de toda solvencia, que nos da la cifra de setecientos asesinatos en Barbastro. Y entre ellos figuran el prestigioso industrial don José Gómez, el director del Banco de Crédito de Zaragoza, don Amadeo Giménez y su hermano político don José Lacambra, el señor Perella y sus dos hijos, que murieron unidos en apretado abrazo; don José Fábregas, el industrial harinero don Alberto Palá, el presidente de Acción Popular don José María Claver, los hermanos Sichard, y otros muchos, cuyo recuerdo enturbia hoy la alegría de Barbastro.

El Zapatillas los tenía señalados en sus listas siniestras y todos ellos fueron fusilados contra las paredes del Cementerio.

Por cierto que la barbarie marxista no permitía a las familias que recogieran los cadáveres y éstos eran arrojados a una gran fosa donde en hileras superpuestas se apilaban cerca de un centenar bajo la gran capa de cal viva que los reducía a cenizas.

UNA DESGARRADORA ESCENA EN LA CARCEL

En los primeros días de agosto los aseninatos se sucedían con espantosa insistencia. Cada noche los milicianos, acompañados de Luis Zapatillas, se presentaban en la cárcel y mandaban salir a las víctimas de la mañana siguiente.

Los presos con tremenda angustia esperaban que todos los días sonara su nombre a través de las rejas.

Todos supieron morir con valor y ninguno vaciló en us últimos momentos. Salían de la cárcel, se despedían de sus compañeros con un «¡Hasta nunca!», al que siempre respondía con otro «¡Hasta pronto!», y así fueron cayendo centenares de víctimas.

Pero un día resonaron en las celdas de la cárcel cuatro apellidos: Miralbes, un confitero; Merino, un guardia civil retirado; La Torre, miembro de Acción Popular y Camps un sacerdote.

—¿Estáis todos?—preguntó el Zapatillas.

—!Presentes!— respondieron decididos y enérgicos.

—!Pues a la calle!

Y los cuatro presos, que sabían muy bien cuál era el fin que les aguardaba, respondieron que no salían, porque preferían morir en la cárcel, a prolongar su existencia con el penoso calvario del camino hasta el Cementerio.

Los verdugos rojos, ante este magnífico gesto de sus cuatro víctimas, montaron en cólera y echando espuma por la boca, después de insultarlos groseramente, desenfundaron sus pistolas.

—¡Si no salís, os matamos aquí mismo!

—¡Pues tirad!

Y dispararon. A balazos, cazándolos por los rincones de las celdas, persiguiéndolos sañudamente, fueron asesinados brutalmente los cuatro presos, ante los ojos espantados de los demás detenidos, que llenos de horror presenciaban la dramática escena.

EL CAUDILLO EN BARBASTRO

Atardece, cuando Barbastro rompe en la más frenéticas ovaciones, en los vivas más clamorosos que allí habíanse escuchado.

Es el Caudillo quien entra en la ciudad. Su mirar sereno recoge con visible emoción las delirantes muestras de entusiasmo de nuestros soldados y de la ciudad libertada.

Pero también en su mirar se refleja a veces, el dolor que siente ante el despojo de Barbastro.

Ve las casas reventadas, los almacenes saqueados y las tiendas con las estanterías rotas en pedazos; ve también cómo las mujeres enlutadas, que olvidándose de quienes por España y por su martirio cayeron asesinados, acogen a su libertador con las mejores bendiciones, y el Generalísimo, ante esta soberbia muestra del resurgir de un pueblo, sobre sus propios despojos, afirma más aún su promesa de vencer sobre el enemigo, que ya se bate en derrota, y de triunfar sobre esta economía que ellos nos han dejado en la más desastrosa quiebra.

FILOSOFANDO SOBRE SU NUEVO HOGAR

Estos pingüinos del Africa del Sur, que se distinguen por sus patas negras, parecen hallarse discutiendo las posibilidades de su nuevo hogar en Marineland, Florida.

ALREDEDOR DE LA GUERRA

LA EPOPEYA DEL SIMANCAS

Pregonaba la Radio de Gijón:

—La intentona fascista-militar ha sido un pleno fracaso. Hoy está ya aplastada en toda España...!

«Hoy, 19 de junio...»

Era lo que contaba en esta fecha el gobierno de Madrid. Era lo que contaban, asimismo, los papeles de provincia, de acuerdo con mandatos imperiosos de los gobiern s locales. Todo en España liquidado ya; presos ya los rebeldes directores; la tranquilidad, de nuevo, restablecida ya en todo el país...

La Radio de Gijón contaba aún:

—Tenéis que rendiros, pues, porque ya no quedáis más que vosotros...!

«Ellos» eran los héroes del Simancas.

* * *

Se habla del heroísmo del Simancas con admiración profunda, pero también con vaguedad profunda. Un núcleo de soldaditos de fibra española inmensa, que supieron morir como españoles, sin un solo momento de desmayo... Se sabe de este episodio, uno de los más hondos y más tristes de la tragedia de España, que sirvió de contén, en el principio, contra el desbordamiento de la horda aglomerada en Gijón. Una gran cantidad de miles de hombres que desde el primer instante disponían de un cañón, tenían morteros, estaban bien armados de fusiles, y derrochaban dinamita «a pasto». Una gran cantidad de miles de hombres que inmovilizó en Gijón la defensa asombrosa del cuartel, impidiéndoles juntarse a los que se lanzaran sobre Oviedo, antes de que pudiera organizarse resistencia ninguna en la ciudad.

En cuanto se hundió el Simancas, la radio de Gijón ya clamó así:

—Ahora, iremos contra Oviedo, y entraremos en él «tan fácilmente»...

La fuerza se les fué por las palabras. Entonces, ya era muy tarde.

Del Simancas se saben estas cosas, y apenas se sabe más. El libro «Reconquista», de Bonet, viene a dar su emoción y su grandeza, su detalle y su matiz, a este gran episodio doloroso de la epopeya de España. El se encontraba en Gijón cuando hubo de estallar el movimiento, y siguió paso a paso este episodio, teniéndolo ante los ojos, yendo siempre tras él con el espíritu. Lo que de él dice, es historia. Será lo que de él dice, en el mañana, el documento más grave que recogerá la historia para testimoniar ante el futuro toda la transcendencia, y el empuje, y la virilidad, y la hermosura de este hecho de Cantar épico, y lo que dice se resume así...

* * *

Pregonaba la Radio de Gijón:

—El movimiento está aplastado ya...

Esto era una añagaza de Madrid, que donde tropezó con militares rehacios a la doblez, de ingenuidad excesiva o de inexperiencia cándida, produjo resultados lamentables. Los del cuartel de Simancas no cayeron en ella ni un momento. Aun admitiendo que efectivamente hubiera el movimiento fracasado, solo, el cuartel de Simancas hubiera respondido a su deber. Para los españoles arrojados a la aventura terrible, el dilem-a era clarísimo:

—O vencer o morir...

Y no había más...

Aun admitiendo que efectivamente hubiera el movimiento fracasado, lo que les tocaba hacer era morir con dignidad heroica. Cercaban el cuartel cinco mil hombres. Todo el contorno hervía de alaridos. En el cuartel, sin embargo, el problema esencial eran los víveres. No estaba muy repleta la despensa en los comienzos del drama. Por radio, Aranda preguntó una vez:

—Aún tenéis víveres...?

—Sí...!

—Y para cuánto...?

—Para cinco días...

De nuevo, a los cinco días, repitió por la radio su pregunta:

—Y de víveres...?

—Tenemos...

—Qué tenéis...? Pero cómo...? Para cuánto...?

—Para unos doce días, quizá más... Entonces...?

Habían salido; habían traspasado el cerco; se habían metido en varios almacenes—los que estaban más cerca del cuartel—, y habían vuelto al cuartel con provisiones para una temporada de importancia. Ya se enteraran, en tanto, de la marcha total del movimiento, y ya podían soñar, fundadamente, con algún socorro próximo. La lucha continuaba con dureza, sin tregua ni solución; aun con víveres bastantes, no había modo de comer, e incluso con colchones suficientes, no había modo de dormir. Una vez, de seis balazos, se juntaron seis cadáveres. Pero siguió la lucha horas y horas, y no se pudo enterrarlos; y continuó la lucha varios días, y no se pudo enterrarlos... Húbolos que tener, entre los vivos, durante un tiempo terrible, viéndolos desfigurarse, viéndolos casi, casi, deshacerse, en espera de una pausa que permitió a los vivos descansar, y cavar en el patio los seis hoyos, y echar sobre los seis muertos paletadas de tierra y de dolor...

El coronel Pinilla pidió un día que les mandasen un barco, y apareció en la costa, una mañana, el «Almirante Cervera». El les llevaba revolando, juntos, una inmensa esperanza incontenible, y un hondo gozo patriótico. Hermanos en el Cantábrico...! Caballeros de España sobre el mar...! Aún no estaban cerrados los caminos de la liberación y el porvenir, y comenzóse el diálogo sublime entre el acorazado y el cuartel. El cuartel suplicaba, con frecuencia:

—Tirad sobre este reducto, que nos está causando mucho daño...!

Y el acorazado:

—Va...!

Saltaba el reducto a poco, y ya el acorazado preguntaba:

—Estáis contentos ahora...?

El cuartel contestábale que sí.

Había una casa, no obstante, a la que no era fácil que llegasen los cañoneos del buque. El fuego, desde esta casa, resultaba fatal para el cuartel. González Aller, teniente, bravísimo muchacho de Gijón, pidió quien le acompañase para salir a apoderarse de ella. Salió con una sección, y cruzó una tormenta de disparos... Le hirió una bala en un muslo, y entró en la casa derramando sangre, y metió en ella sus hombres...

Pero ay, hubo un traidor en el Simancas, que se pasó al enemigo! La tremenda epopeya le dió miedo, al cabo Roza, el traidor. Se pasó al enemigo, y le dió datos, sobre todas las cosas del cuartel, —los hombres y los recursos, el lugar en que estaban las cocinas y el sitio en que formaran los depósitos... Ya los marxistas, en tanto, aumentaran en torno los cañones, y mandaban «avionetas» que arrojaban las bombas en montón. Ya era imposible, además, hacer nuevas salidas de aventura para vaciar almacenes, porque había que sajar, para lograrlo, varios macizos de balas. Iban menguando los víveres; iban creciendo los riesgos; se iban agigantando los espíritus...

Con carros-cubas, blindados, repletos de gasolina, quisieron los sitiadores quemar el edificio varias veces. Echaban sobre él, de pronto, un remolino de llamas, que se iban agarrando a la pared, que se iban adhiriendo a la madera, que se iban esparciendo sobre el aire como banderolas rojas... Y estaban los soldaditos en medio de las llamas, sin ceder, para destruír el carro, para hundir sus bayonetas en quienes lo guiaran hasta allí, y para defender madera y piedra contra el ímpetu del fuego, que se debilitaba poco a poco frente a estas vehemencias de heroísmo...

Y al cabo, llegó la mina... Quién habló de ella la primera vez...? Y cómo se supo de ella...? Y cómo arribó a estos hombres...? En el cuartel se comenzó a decir que los marxistas buscaban el volar el cuartel de cualquier modo. No podían conquistarlo en un asalto, e intentaban poner la dinamita debajo de sus cimientos. Era él, no obstante, demasiado grande para que mina ninguna lo pudiese volar completamente. Quizás hundiera un martillo: para seguir la defensa, bastaban los martillos que quedasen, y aun cuando los hundiesen, asimismo, para seguir la defensa, bastarían las pirámides de escombros. Fué grande, sin embargo, la inquietud:

—Pero por dónde vendrá...? Y dónde pondrán la carga...? Y cómo nos pudiéramos valer para percibir los golpes...?

No percibieron los golpes. Lo único que percibieron fué una vez un hedor de gasolina. La arrojaban los rojos con manguera contra parte del cuartel, en un nuevo conato de incendiarlo. Prendieron fuego enseguida a unas edificaciones que pudieran lanzarlo en derredor, y hubo que acudir a ellas, y hubo que atajar las llamas, y hubo que echar a los rojos de otra casa contigua, otro reducto, —y que incendiarla también. En esta operación se halló la mina, que fué cegada al instante.

Los rojos aumentaban diariamente sus recursos de presión: cada vez más aviones, más fusiles, más cañones y más hombres. Cada vez más ataques, más impulsos, más amagos y más iras. En el cuartel, al revés, cada vez menos armas, menos víveres, menos balas, menos hombres, pero cada vez más gozo, y más exaltación y más bravura. Todo el día de afán y privación, de bombas que pasaban la techumbre, y balas que iban al pecho, de gritos de viva España, en los trances más duros de la brega, y de ayes de dolor exasperado cuando entraba en la carne la metralla al reventar la explosión... Luego, un silencio a la noche... Una hora de descanso o de fatiga... Y en el cuartel, de repente, un hilillo de música de gaita como música de mirlo, que se afinaba subiendo, que se enredaba en la sombra, que comenzaba a aletear, de pronto, y que se hinchaba, de pronto, para abrir un camino en el espacio a la voz de un rapaz que iba tras él...

Luego, un grito:

—Viva España...!

Y ya no había más fatiga, y ya no había más descanso, y ya se iba de nuevo hacia la muerte con ímpetus infinitos...!

La radio roja pregonó una vez:

—Están ya detenidas las esposas de varios de los brigadas, y las del comandante Eyaralar, el comandante Castell, el capitán Rivas y otros... Un hijo de Pinilla, el coronel, está también detenido... Todos os van a hablar y aconsejaros...

Y en la radio empezaron estas súplicas, que arrancaban las pistolas:

—Rendíos por favor, no prosigáis...

El coronel Pinilla dió esta orden:

—El honor de la patria sobre todo...!

Y la subrayó Castell:

—Se manda arreciar el fuego... Por sobre nuestros hijos está España...!

Arreció el fuego con furia, y se salió a la calle a combatir. Ya les faltaba el agua, y ya los víveres... Agua, la encontraron pronto, mas pasaron tres días sin comer. Iban los cañonazos derribando las paredes en montón, y una explosión les permitió a los rojos establecerse en sus ruinas. La aviación, además, causó un incendio que desparramó sus llamas sin que se las pudieran sofocar. Iban cayendo los héroes...! Y resuelven los jefes y oficiales hablar al «Cervera» así:

—Disparen sobre nosotros...! Los rojos ya están dentro del cuartel...!

Cuando terminó la lucha, el cuartel no era más que un cementerio.

Fedro FARIA.

Personal experto del ejército de Francia, que percibe un magnífico sobre-sueldo, conduce los vehículos

Como consecuencia del nombramiento de autoridades civiles en Madrid, se ha desencadenado otra ola de terror, siendo muchas las personas acusadas de derrotistas que han fusilado

NUEVA YORK, mayo 9 (SE).—El «New York Times» publica una crónica de su enviado especial en Perpignán, según la cual desde hace semanas se transportan grandes cantidades de material de guerra a la España roja.

Por Perthus pasan convoyes enteros en autobuses con dirección a Barcelona. Un funcionario de aduanas ha manifestado que pasan la frontera diariamente alrededor de doscientos camiones, o sea, dos mil toneladas de material de guerra, aproximadamente, en especial aviones y tanques.

En las guías de envío todo este material de guerra figura como material agrícola. La mayor parte procede de Marsella o del Havre. Los camiones son conducidos por choferes franceses y, generalmente, por personal experto del ejército francés, que, por este servicio, recibe una remuneración particularmente elevada

«New York Times» publica también otra información según la cual en los medios bien informados de Washington se han recibido igualmente informaciones sobre el hecho de que desde hace algunas semanas pasan la frontera francesa camiones que llevan a Barcelona cantidades grandes de material de guerra, especialmente aviones y, artillería.

BARCELONA, mayo 9 (SE).—Permanecieron reunidos casi todo el día los gobiernosde la generalidad y de la República.

Ni uno ni otro hicieron público lo tratado en estas reuniones que duraron hasta las dos de la madrugada.

Francés Libertado

PARIS, mayo 9 (SE).—Comunican de Barcelona que el agente consular francés de Tánger, fue puesto en libertad debido a las gestiones hechas por el embajador francés en Barcelona.

Manifiestos y alocuciones

BARCELONA, mayo 9 (SE).—El Frente Popular nacional antifascista lanzó un nuevo manifiesto pidiendo voluntarios.

En Madrid y Barcelona detienen y condenan a muerte a muchos «derrotistas»

BERLIN, mayo 9 (SE).—La Agencia D. N. B. publica noticias dando cuenta de haberse desencadenado en Madrid una ola de terror, como consecuencia de los nombramientos de autoridades civiles. El nuevo gobernador madrileño ha intensificado la campaña de persecuciones, que culminaron en la detención de treinta madrileños, acusados de ser enemigos del régimen. Otras cincuenta personas han sido detenidas por «derrotismo».

Las informaciones anuncian que, tras un juicio sumarísimo, todos estos detenidos iban a ser ejecutados ayer mismo.

El mismo terror reina en Barcelona, donde la población vive con un sobresalto perpetuo. En un solo día fueron fusiladas siete personas, todas ellas por negarse a hacer servicio militar por entender que no estaban comprendidas en las disposiciones oficiales sobre la materia.

Otros seis individuos han sido condenados a muerte y ejecutados, igualmente, bajo la acusación de deserción frente al enemigo.

HOTEL BRISTOL

«Precisamente en el mejor lugar»

Cocina sana como en la misma casa. Fresco como el campo. Cómodo, agradable, familiar. Clientela escogida. Cada habitación, equipada con colchones «Simmons», tiene baño completo, agua fría y caliente y teléfono.

Precios moderados. Ambiente muy indicado para los clientes del interior.

Cía. Hotelera Bristol, S. A.

AMISTAD Y SAN RAFAEL TEL. M-9831.—HABANA

El Gobierno marxista concede un premio a la división No. 43

En «La Vanguardia de Barcelona» del día 20 de abril encontramos la siguiente información:

«La Medalla del Valor a la 43 División y su jefe, ascendido a teniente coronel

El Presidente del Consejo de Ministros y Ministro de Defensa Nacional ha dirigido al jefe de la División 43 el siguiente mensaje:

«En la admirable superación de la que esforzadamente están haciendo heroico alarde todas las tropas republicanas en los actuales momentos, destacan esos magníficos soldados de su mando, cerca de los cuales, así como de sus oficiales y jefes, deseo que sea usted testimonio del fervor popular que suscita su actuación en el Valle de Arán, de la complacencia del Gobierno y de mi felicitación, a la que deseo unir, como expresión legítima de recompensa merecida, la noticia del ascenso de usted a teniente coronel, que el Gobierno ha aprobado, a mi propuesta, con especial agrado. La cuarenta y tres División ha dado gran prestigio a su nombradía, en la que, de aquí en adelante, como huella de su gesta de ahora, figurará la Medalla del Valor, que le ha sido otorgada por el Gobierno. Ruego a usted que lo haga saber a los mandos y soldados de esa División, expresándoles en mi nombre la gratitud del país y el saludo que efusivamente dedico a todos.»

Las agencias cablegráficas nos habían informado ya oportunamente de las andanzas de esta famosa brigada, cuyo heroísmo —que el Gobierno rojo premia— se redujo a que sus miembros fueron los primeros que lograron internarse en Francia, en reñido «marathon» con la brigada 45, no menos valerosa.

La carrera fué tan apremiante que las fuerzas nacionalistas, que iban pisándoles los talones, pudieron recoger a lo largo de toda la ruta un copioso cargamento de armas y pertrechos.

Había también muchos zapatos.

Doctrina Nacional Sindicalista

«La pureza del Partido Falangista»

Desde el mismo momento en que la Falange fué creada con todo su ardiente anhelo de triunfo y revolución a fin de elevar el Pueblo hasta el Estado, quedaron abiertos sus brazos a quienes, — procedentes de cualquier campo—aceptasen sinceramente sus fundamentos del Estado, y su juramento de disciplina y hermandad.

La Falange, que mantiene firme y enhiesta la rectitud de la línea trazada en el primer momento, sigue abriendo sus brazos a todos los españoles con el deseo de que los arrepentidos vengan a nosotros a compartir la común tarea de reconstruir España y llevar a sus últimas consecuencias la Revolución Nacional-Sindicalista.

Esta actitud fué fielmente interpretada por nuestro camarada Ramón Serrano Suñer en un discurso que ha pronunciado hace un mes en Sevilla,—gran documento oral de la hora presente—quien después de afirmar que nuestras filas estaban abiertas a todo aquello que viniese a nosotros de buena fe, añadió certeramente:

«Es hora también de advertir severamente a todos sus enemigos, a aquellos que se complacen en destacar los defectos que en él puedan existir, y fingen escandalizarse con estos defectos, cuando para ellos son motivo de regocijo, porque lo que temen en el movimiento nacional-sindicalistas no son sus defectos, sino sus virtudes. A estas gentes que sistemáticamente cierran contra el partido y contra sus mejores hombres una ofensiva taimada y cobarde, cuando no canallesca, a estos hay que advertirles que para ellos nunca,—para ellos nunca—; porque si para ellos estuviera abierto nuestro partido perderíamos esta gran coyuntura de salvación que tiene España.»

Con palabras destiladas en un alambique de exactitud, dejó nuestro camarada Ramón Serrano Suñer,—ministro del Interior y voz del Gobierno de España—retratadas a esas gentes que miran con lente de aumento nuestros posibles defectos, que desconocen nuestras virtudes, que nos toleran como una imposición, que guardan celosamente su talento y sus méritos para ponerlos quizás al servicio de otras causas, olvidando que la causa de la Falange es la causa de España, que vienen a nuestras filas con resignación irónica o sonrisa de escepticismo por creerse sin duda superiores a «esos chiquillos sin experiencia» que, sin embargo, están dando un ejemplo de audacia y valentía sin precedente en las líneas de fuego, y trabajando con ritmo desconocido, hasta ahora, en los puestos de responsabilidad a los que, afortunadamente, son llevados por las Jerarquías Superiores.

¿Para qué queremos entre nosotros a gentes que no tienen fe en nuestra juvetud, en nuestro estilo, en nuestra capacidad? Quizás con su aproximación quieran seguir la vieja táctica de «meterse dentro» para echar agua al vino, desvirtuar la esencia primera, limar los anhelos revolucionarios de los españoles sedientos de justicia y frenar el ritmo acelerado en el trabajo, en la reconstrucción y en la Revolución Nacional-Sindicalista.

El camarada Ramón Serrano Suñer los ha denunciado y ha puesto ante ellos la barrera de la juventud que muere, que los rechaza y los desprecia. Al Partido o se puede venir más que a llenar los cerebros de ideas nuevas, a encenderse en nuestra fe revolucionaria, a colabrar en nuestra tarea sin reservas, a vencer dificultades en lugar de crearlas.

A nostros no nos interesa que se nos acerquen con psicología de vencidos, sio con la de camaradas unidos en la santa hermandad de España. Y esto, tanto entre los que hoy son nuestros enemigos con las armas, como entre los que militaron en grupos que a nuestro lado vertieron su sangre en la misma trinchera. A los primeros les pedimos sincero arrepentimiento; a los segundos fe, entusiasmo y disciplina.

España necesita de todos sus hijos para la gran labor de la resurrección. Y ni España ni la Falange pueden crear castas entre los españoles. La camisa azul, símbolo de la España Nueva, puede ser vestida con el mismo honor y la misma gloria por todos,—procedan de donde procedan—si sinceramente se incorporan todo el contenido de nuestro movimiento. Pues sepan todos que jamás ni desde fuera ni dentro será cambiada la trayectoria de nuestra Revolución Nacional-Sindicalista ni empezará la pureza del Partido.

¡Arriba España!

Un Falangista.

TRAJES PEERLESS

Sastres Técnicos ...ana de Gómez por Neptuno M-3366—Habana.

DINERO sobre alhajas ...das de Ocasión a precios sin competencia. LA REGENTE Neptuno y Amistad.

¿HA VISTO YA LOS NUEVOS ARTICULOS PARA PERRO?

Hemos recibido la más linda colección de artículos para perro en estilos nuevos, de moda. Slip-Over, la nueva correa-collar, practiquísima; arreos y collares trenzados en colores preciosos. Y para los Fox-Terrier, en piel con el color «escocés». Cepillos, camas, fuentes de comida, alimento PAR y la famosa Tinata, que mata la garrapata. El Jabón TINATA, perfumado e insecticida, único.

LA CASA DEL PERRO -- Neptuno 38

Especialistas en artículos finos de cocodrilo legítimo.

DR. MANUEL VILLAVERDE

De las Universidades de Madrid y de La Habana. Médico de la Clínica del Profesor Gregorio Marañón, de Madrid. Medicina General. Secreciones Internas. Consulta previo turno. Teléfono F-3532. — Calle 17 Número 11. — Vedado.

Dr. ROSATI DENTISTA O-Reilly 67 — Tel. A-9422

TOMATE RAFEL TRIPLE-CONCENTRADO

EMBUTIDOS EL MIÑO APETITO Y SALUD

S. ABUIN Y Cía. LUGAREÑO 160 al 164 — Tfo. U-3209

M.E.C.D. 2016

MÚSCULOS RESENTIDOS

¡Los deportistas jóvenes y veteranos saben como aliviarse! Frotándose con Absorbine Jr. siente usted en seguida que sus músculos—se destienden, se vuelven flexibles, quedando en condición perfecta para la acción. Durante más de 40 años Absorbine Jr. ha sido el favorito de los deportistas y entrenadores.

ABSORBINE JR.

Por muchos años el alivio de Contusiones, Quemaduras, Heridas, Picaduras de insectos e Irritaciones de la piel.

LOS JONRONEROS

Foxx, Red Sox	7
Greenbers	6
Keltner, Indians	5
Goodman, Reds	5
Ott, Giants	5
Leiber, Giants	5
McCarthy, Giants	5

EMPUJADORES

Foxx, Red Sox	
Ott, Giants	
McCarthy, Giants	
Marty, Cubs	
Dickey, Yankees	
Galan, Cubs	

Un éxito la fiesta de la Escuela Técnica Industri[al]

Fué interesantísima la fiesta que preparó y ofreció el sábado último en los terrenos que posee la Escuela Técnica Industrial en Rancho Boyeros.

Como habíamos calculado, el programa que se organizó fué cumplido al pie de la letra, y las altas autoridades, así como los asistentes al espectáculo—que es, posiblemente, uno de los mejores que se han ofrecido este año en deportes en Cuba—salieron altamente satisfechas.

Esto es algo que hay que agradecerle a Joaquín Demestre, popular director de la Escuela Técnica, que puso de su parte cuanto estuvo a su alcance para que el anunciado espectáculo resultase, como resultó, la nota más interesante del fin de la última semana.

Cerca de las cuatro de la tarde, ocupando las más altas autoridades civiles y militares los stands destinados al Jurado, se puso en marcha la fiesta, que estuvo presidida por el doctor Fernando Sirgo, Secretario de Educación.

Al desfile inicial de la fiesta, que resultó una de sus notas más interesantes, y en el que se destacó mucho la banda del Ejército del Quinto Regimiento, los distintos alumnos de ambos sexos que posee el popular plantel se pusieron en movimiento, ofreciendo una serie de pruebas que resultaron interesantísimas.

Cappy Campuzano, head coach de la Escuela Técnica Industrial, y, uno de los mejores —sino el más notable— mentor que tenemos actualmente en Cuba en materia deportiva, se hizo secundar por los entusiastas Reina, Cardoso y Sierra para que todo saliese a pedir de boca durante la celebración de la fiesta, y hoy podemos garantizar que el sonriente «Chiringa», consiguió justamente lo que se propuso al brindar sus atletas una fiesta que hará época en los anales de la magnífica escuela que tiene a un trabajo como don Joaquín Demestre por director.

El programa de 17 eventos que se había embinado se cumplió al pie de la letra, resultando todos los números de interés... Los matches de boxeo fueron todos reñidísimos, siendo el más destacado de todos aquel en que el joven Ramón Tiá, llamado por sus compañeros: «El Tifón Filipino», brindó una de las más lindas exhibiciones que se recuerdan entre aficionados al box, en Cuba... Y deleitó tanto a sus compañeros de clases, que no hay uno que tenga hoy día la menor duda que el muchacho ha de imponerse en el campeonato de los Guantes de Oro», que se está efectuando en «Arena Cristal».

Los números militares también gustaron, y el director de la Escuela, Demestre, recibió numerosas y merecidas felicitaciones por la uniformidad y armonía con que marcharon los pipiolos, prueba evidente que en la Escuela Técnica Industrial se construyen buenos ciudadanos en todos sentidos, preparándolos en condiciones para que sean aptos para la patria...

Sanguily, el boxer que representó a Cuba en Panamá, dió una exhibición a dos rounds con Planas, resultando muy aplaudido... Aramis del Pino actuó de referee, con César Sánchez y Héctor Muñoz de jueces... El número de [...] gimnásticos quedó colos[al ...] tándose un éxito más el [...] Reina... El ejercicio del [...] cargo de Perico Cardoso, [...] dable impresión entre los [...] tes... Todas las carreras [...] reñidísimas, siendo Luis [...] la estrella del meet... Los [...] fueron todos del gusto del [...] y el final fué una merecida [...] sis del bello espectáculo [...] por Joaquín Demestre, con [...] biles e inteligentes auxiliar[es ...] Escuala.

Pude decirse, resumien[do ...] jamás se ha visto una fie[sta ...] ni de mejor organización.

DESDE EL BULL PEN

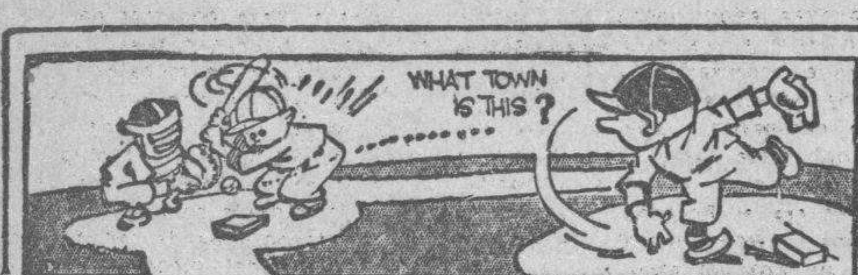

Por PEDRO GALIANA

NOTICIAS DE TODAS PARTES:

Harry Danning, catcher de los Gigantes, ha apostado 50 pesos a que Bob Feller, sensación de Cleveland, no ganará 18 desafíos en la temporada... Y Harry, que jugó contra Feller en más de 15 desafíos de exhibición en la Primavera, tiene por qué saber las cosas... Hal Trosky, del Cleveland, ha desistido en su empeño de coronarse rey de los home runs en la Liga Americana... Después de haber experimentado una preciosísima arrancada, como hitter, Hal está bateando para todas partes y no parece nada interesado en conectar hacia las graderías... Los Bees de Boston están más interesados en los servicios del inicialista Dick Seibert, reserva de los Cardenales del San Luis, que en Buddy Hassett, estrella del Brooklyn Dodgers... Y es curioso notar que Hassett le quitó la posición a Seibert hace dos años, cuando ambos se encontraban debutando en Flatbush... Un servicio deportivo aseguraba el otro día que Babe Ruth era un pigmeo al lado de Tommy Henrich, el novato de los Yankees, y nada más lejos de la verdad que eso. Ni física ni deportivamente, Henrich puede compararse con el Bambino... Ruth tenía mucho más cuerpo que Tommie y bateaba el doble!

César Cano, administrador de la Playa de Marianao, está pensando seriamente en ofrecer un campeonato de tennis, además del anual de handball, en el Balneario de La Concha... Los Caribes de la Universidad, incidentalmente, tienen en estudio la posibilidad de realizar este año su entrenamiento de natación en la misma playa... Los pitchers de la Liga Americana insisten en afirmar que Joe Di Maggio sólo le pega a la pelota baja... Sin embargo, aún no ha surgido uno que haya podido detenerle en forma... Desde que debutó, Joey está repartiendo palos en todos sentidos y nadie debe extrañarse si resulta este año el champion bate del joven circuito.

Tenemos una carta de Yeke Bonura, primera base de los Senadores de Washington, donde pregunta si pudiera venir a la Habana durante el mes de octubre un team de estrellas que él dirige para celebrar matches con los teams locales... Don Julio, ha estado usted escuchando?

Los Cubs de Chicago estaban a punto de venderle el pitcher Clyde Shoun al Jersey City, de la Liga Internacional, cuando los Cardenales insistieron en adquirirle en el cambio de Dizzy Dean... Aun cuando todo el mundo cree que War Admiral derrotará a Seabuiscuit en el match-race a efectuarse, conocemos tres o cuatro que están dispuestos a jugarse la plata en favor del último...

Muchos críticos imparciales tienen la impresión de que los magnates del baseball no se están portando bien con Rogers Hornsby, al desterrarle al Baltimore Orioles... «Otros hombres conociendo menos baseball que Honrsby, están aún en el Big Show» —dicen.

Dick Bartell

Parece que los Bears de Newark están destinados a convertir nuevamente el campeonato de la Liga Internacional en un paseito... Ya están empezando a tomar ventaja cómoda sobre sus rivales, y se cree que el último club capacitado para darles alcance es el Buffalo... Steve O.Neill, ex manager del Cleveland, es el director de los Bisons, que ocupan el tercer lugar... El team de Travis Jackson, el Jersey City, está en segundo puesto... Pete Fox, que jamás ha podido batear fuertemente en la primavera, está tan encantado con el batting average que sostiene actualmente en el Detroit, que espera registrar el mejor año de su carrera... Otro que también está contento es Red Rolfe, la tercera base de los Yankees, que jamás ha sido un bateador fuerte por esta época.

CONTESTANDO:

(Procure encontrar su respuesta en el grupo...)

Hank Greenberg, del Detroit, no es precisamente una maravilla fildeando, pero desempeña la posición tan bien como cualquier otro inicialista... Nosotros creemos sinceramente que en las Mayores no hay, hoy día, un solo inicialista que se destaque por su fielding solamente... Los Sislers, Lu Blues y Grimmeses han desaparecido del baseball para siempre... Los inicialistas modernos son hombres que le dan terriblemente a la pelota y que «se defienden» en la inicial... A juicio nuestro, el mejor de la Liga Americana en estos momentos, es Joe Kuhel del Chicago...

Ernie Koy, outfielder del Brooklyn, tiene 28 años solamente... Leo Durocher posee 31... Ningún bateador ha podido sacar la pelota por encima de las cercas en el Yankee Stadium... Toni Lazzeri está ganando 15.000 pesos con los Cubs de Chicago... Burguess Whitehead ha quedado tan débil de la operación que sufrió, que Terry lo ha enviado a su casa, donde pasará todo el resto de la temporada... Bill, incidentalmente, asegura que sus Gigantes tienen el mejor cuerpo de pitchers de la Liga Nacional en estos momentos... Nosotros creemos que el Brooklyn quedará por encima del Cincinnati... Y creemos a los Medias Rojas de Boston superiores al Chicago.

TRES PARTIDOS DE MUCHO INTERES EN LA EXCELENTE FUNCION QUE SE OFRECE HOY EN EL HABANA-MADRID

Montes Menor y Constante contra Aníbal y Cubota en el intermedio. Pascau y Trecet frente a Pedrito y Montes en el último partido. Buen match inicial en la Bombonera

Montes menor sostendrá otro importante combate con Constante esta noche en el Habana-Madrid. Los matches en que participan estos muchachos siempre resultan emotivos por sus buenas cualidades y sus deseos eternos de triunfar.

Son dos productos de la «Bombonera». En el popular palacete de Belascoaín y Sitios han gozado de sus mejores días de gloria y en la actualidad se hallan en el pináculo de la forma. Fuerte y con gran saque el «Guajirito»; malicioso y rematador seguro Constante, los dos figuran entre los más populares atletas de esa fábrica de pelotaris que es el Habana-Madrid.

Los zagueros que acompañarán esta noche a esos muchachos son de lo más notable que hay en el cuadro que dirigen Ramiro y Comesaña. Se trata de Aníbal y Cubota que siempre han merecido el respeto y la admiración de los asiduos concurrentes a la «Bombonera».

Con esos cuatro pelotaris en cancha la batalla tiene por lógica que resultar emotiva y nadie quedará descontento del resultado de ese encuentro espectacular.

A última hora habrá partido grande también con Pascau y Trecet, Pedrito y Montes. Venancio sigue mejorando de juego y pronto lo veremos en los más sobresalientes matches Con Jesús en los cuadros alegres Trecet podrá cuidar bien la zaga, pero Pedrito y Montes están preparados para la mejor demostración.

A primera hora un match bien nivelado con Salvador e Ibarlucea, Girón y Azpeitía.

HABANA-MADRID

Programa de la función de esta noche que comenzará a las 8:30.

PRIMER PARTIDO a 30 tantos. Salvador e Ibarlucea, blancos, contra Girón y Azpeitía, azules. A sacar ambos del cuadro 14 y medio.

PRIMERA QUINIELA a 6 tantos. Salvador, Ibarlucea, Girón, Azpeitía, Montes menor y Bernal.

SEGUNDO PARTIDO a 30 tantos. Montes menor y Aníbal, blancos, contra Constante y Cubota, azules. A sacar ambos del cuadro 14 y medio.

SEGUNDA QUINIELA a 6 tantos. Aníbal, Constante, Cubota, Pascau, Trecet y Pedrito.

TERCER PARTIDO a 30 tantos. Pascau y Trecet, blancos, contra Pedrito y Montes, azules. A sacar ambos del cuadro 14 y medio.

LOS SEIS DE LA FAMA

	J.	V.	C.	H.	Pct.
Trosky, Indial	19	61	20	27	.443
Hayes, Atléticos	16	44	6	18	.409
Dickey, Yankees	17	59	10	23	.390
L. Waner, Piratas	18	71	11	26	.366
Leiber, Giantes	19	72	14	26	.361
Slaughter, Cards	19	78	13	28	.359

BABE RUTH SIGUE SIENDO POPULAR

Babe Ruth, el ex rey de la estaca, ha sido asaltado por esta chinita neoyorquina, que le pide su contribución para el fondo de los refugiados de la guerra china.

AMATEURS ACES por DAN

—Los eléctricos en caja.
—Y, tienen un shortstop.
—El batting de Espinacas.

Aunque los críticos se empeñen en opinar lo contrario, viva usted convencido de que los eléctricos del Cubaneleco tienen un magnífico short stop en su team de 1938... El muchacho ha estado jugando preciosamente desde que se inició la temporada, y ha sido responsable del alza de valores que han experimentado los eléctricos en la Liga Nacional... Porfirio Espinosa, el inmortal «Bambino», es de opinión que si el Cubaneleco cinsigue mantener buen pitching a través de toda la campaña, será un buen candidato para finalizar en primera división. Y «Sonrisas» Estévez, que reapareció el domingo tras una campaña de triunfos en los centrales, cree que «eso es un cinchete»...

La cantina del Stadium Universitario es una de las más lindas que hemos visto en las distintas ciudades y stadiums que hemos visitado... Y esto incluye los terrenos de New York, Chicago, Washington y Detroit... Los muchachos del Cubaneleco tienen este año una fanática más: Juanita Trueba, que sigue de cerca las actividades del popular Coco-liso Torres... Julito Fernández, joven camarada de la crónica deportiva, escuchará las campanas nupciales el próximo sábado, en la iglesia de San Juan de Letrán, uniendo sus destinos a Olga Luque, la hija del celebrado pitcher... Mañana, probablemente, Julito recibirá una comida de despedida de sus compañeros de Club...

Desde que Agapito Mayor dió el salto a las Fuerzas Armadas, el hermanito de Cordeiro ha ganado dos matches—lo mejor que pudo haber hecho Mayor de quedar en las filas fortunistas—y el zurdo saltó del box en su salida como hurler de los militares... Ayer nos han asegurado que uno de los teams que toman parte en el actual campeonato de base ball amateurs cambiará de manager para el domingo... Los Caribes de la Universidad no se han decidido todavía entre Tavo García y Viciedo, pero, nosotros creemos que ganarán muchos games el día que decidan colocar a Tavo como iniciador de desafíos y a Viciedo como relief...

Los players del ADC que trabajaron el domingo frente al Hershey, aseguran que Natilla Jiménez tiene este año más velocidad que nunca... Al mismo tiempo, los azucareros envían el siguiente recado a los clubs de la Liga: «No desestimen al ADC! Esa gente tiene dinamita en los bates y han combinado este año un team que le dará muchos dolores de cabeza al más pinto»... Los adeceístas fueron el domingo a Hershey, y aunque perdieron con score de 5 por 3, quedaron tan complacidos de la demostración que ofrecieron frente a los favoritos de la Liga, que, no se ocultan para declarar que «habrá que contar con ellos para decidir el estandarte».

El domingo hace el Cienfuegos su primera visita a la Habana—jugando en Hershey—y los muchachos del Central preparan una fiesta monumental a los hijos de Peña de Armas... El Stadium de la Universidad probó el domingo su arrastre indiscutible... Pese a celebrarse en sus terrenos un programa que fracasó en el Vedado Tennis y en Cubaneleco Park, allí produjo unos 10 pesos a cada club contendiente!... Y, esto significa «algo», si ustedes nos interpretan bien... Bercedo, el ídolo de La Castellana, ha arrancado con buen pie en la Liga Nacional, y está resultando una sensación alrededor del segundo saco... Lo mismo decimos de Oscar Ruiz, el pitcher detallista...

Armandito Llanos, que tiene condiciones para convertirse en un nuevo «Profesor Consuegra en el campo corto, cometió sus pifias del domingo al incurrir en un error natural en un novato: quiso seguir con la vista a los corredores, mientras fildeaba los batazos!... (Pero, Ramiro González cuidará que esto no suceda más...) Ese chiquillo que jugó la segunda base del Vedado en el juego del domingo, incidentalmente, será muy pobre fildeando, pero, no puede negarse que tiene dinamita en el bate... El domingo «le dió como era» en el Stadium... Narciso Picazo no ha perdido un encuentro hasta el presente, pero, a pesar de esto está un poco desilusionado... Y el domingo se quejaba de que los pitchers modernos no pueden retener bien una ventaja de cinco carreras...

Picazo confía, empero, que Juanito Domínguez se arreglará a tiempo para mantener al Teléfonos en la lucha, y cree sinceramente que su team ha de ser contendiente desde el inicio hasta [el] final... A propósito: si usted [es] un verdadero sportsman, quíte[se el] sombrero ante Oscar Reyes!... [...] ahí un muchacho que ha sal[tado] de la primera base al outfield, [del] outfield al box, y del box al [...] ching, y siempre ha ofrecido [...] team su mejor esfuerzo!... A [esto] es a lo que nosotros llama[mos] Deportismo!

El hijo de Pedro Dibut ava[nza] cada vez más hacia su consa[gra]ción definitiva como la mejor [ter]cera base de la Liga Nac[ional] amateur... El domingo realiz[ó] [...] jugadas primorosas en el [...] inning, salvándole el game al [Te]léfonos... Ramón Carcas [...] viejo—baseboleramente habla[ndo] [...] pero, aún no ha perdido el há[bito] de batear... El domingo conec[tó] un buen hit y perdió otro cuan[do] [...] García le llevó un batazo en[...] de home run en el noveno inning [...] Aparte a un pitcher que yo co[...] nozco: «Te fijastes que Espinacas [...] Ealo volvió a batear dos hits [...] domingo último?... Ahora tie[ne] ocho hits en 12 veces que ha [ido] al bate, por un average de 667!... [...] aún crees que no ha de bate[ar] 300?»...

REINA OPTIMISM[O] EN EL DEPORT[IVO] CENTRO GAL[LEGO]

Ahora la ventaja que tie[nen los] Alacranes es de dos p[untos] - Próxima fiesta

Muchas vueltas está da[ndo el] campeonato de futbol, pero [...] ción de la temporadita cor[...] estuvieron los muchachos de[...] no en el primer lugar, todas [...] venas que nos ofrece la con[...] a base de ver a los Alacranes [...] primer lugar. Unas veces [...] margen que otras, pero sie[mpre] [...] ventaja. Hasta el domingo [...] dos los puntos que aventaj[...] del Iberia, pero ya se han [...] del Iberia, pero ya se ha[...] del Deportivo Centro Galle[go] [...] alejar los de Tapia, porque [...] ellos vencieron una vez m[ás] [...] asturianos, que se present[...] que últimamente, los del [...] que son unos muchachos [...] les estropearon el pasodo[ble] [...] iberistas, saliendo así del [...] gar, encargando del farol [...] astures.

Como es natural, ya los [...] del alto mando gallero están [...] do en el campeonato. Es [...] las fiestas que ofrecerán [...] vo de ese nuevo triunfo en [...] po deportivo. Pero aun cua[ndo tie]nen un gran equipo, y aun [...] ya llevan dos partidos de [...] no es bueno que empiecen a [...] campanas tan temprano, por[que] [...] sería la primera ocasión en [...] club en iguales o parecidas [...] tancias, haya perdido el cam[...] por creerlo asegurado antes [...] po. Precisamente el pasado [...] el Iberia no tomó en cuenta [...] pano y los Tigres le hicieron [...] un mal rato. Y por el mal [...] que pasaron los iberistas el [...] pudieran pasar también los [...] portivo Centro Gallego, si se [...] dan en su próxima salida, [...] en cualquier momento la J[...] hace un tour de force, refu[...] equipo, y puede ganarle a [...] ra. Y en cuanto a ese mismo [...] teniendo a Héctor en la línea [...] que, resulta un enemigo de [...] Dos juegos de ventaja es a[...] modo, pero no es para cantar [...] ria, y mucho menos para [...] darse.

«Una Noche Criolla» es el [...] vo título que ha dado el De[portivo] Centro Gallego a la gran fies[ta que] organiza para el próximo 20 [de ma]yo, día de fiesta nacional, y [...] efectuará en todo el Palacio de[l Cen]tro Gallego, cuyos salones luci[rán esa] noche esplendorosos y llenos [de ale]gría al compás de las gran[des or]questas que amenizarán el es[...] pectáculo, siendo ellas: Belisario [Ló]pez, Antonio María Romeu, el [...] las teclas; «Gloria Matancera», [...] ban «Quintana Melody Boys» [...] «Quinteto Tomé».

Próximos los gallegos a con[...] el campeonato de futbol, [...] ofrecer esta grandiosa fiesta p[ara ce]lebrar el éxito de su gran e[...] fin de que mantenga la gra[...] cidad que ahora lleva, hasta [...] zar la meta ansiada.

DARAN UN HOMENAJ[E AL] CAMPEON EUGENIO GA[RATE] POR SU TRIUNFO EN PA[NAMA]

Numerosos amigos y simpa[tizado]res de Eugenio Gárate, presi[dente de] la Federación Amateurs de E[sgrima] de Cuba y campeón centroam[ericano] de espada en las últimas Olim[piadas] celebradas en Panamá, se han [reuni]do para darle un homenaje com[o pre]mio a su brillante triunfo.

Dicho homenaje consistirá [en un] almuerzo en uno de los mejores [res]tauranes de la ciudad.

La Comisión Organizadora [está] compuesta por el ingeniero [...] León, el doctor Ricardo Her[...] el ingeniero Ricardo Mira, [...] González Prendes, doctor Bal[...] diñas, Sergio Luis Barrena y [de]más que han sido sus compañeros [en] las Olimpíadas.

LOTERIA DE BENEFICENC[IA]

Números premiados en [el] sorteo celebrado ayer:

FIJO
050

CORRIDOS
012
023

MEJORA CADA DIA LA TEMPORADA HIPICA DE VERANO EN "O. PARK"

En los programas ofrecidos el sábado y el domingo, se notó enorme mejoría. El público está acudiendo en mayor escala, y las tardes de carreras se hacen populares. Esta semana se ofrecerá un programa interesantísimos. Detalles

SERA UNA GRAN CAMPAÑA DESDE AHORA EN ADELANTE

Ciento trece ejemplares han participado en los premios repartidos entre los propietarios de caballos en las sesenta y siete carreras celebradas hasta ahora en el mitin invernal iniciado el día 16 de abril pasado.

«Camp Boss» es el único pur sang que la logrado vencer en cuatro ocasiones y como el viejo pero aún brillante hijo de «Campfire» terminó otra carrera en tercer lugar su labor es una de las más sobresalientes de la temporada. «Bon Mot», uno de los representantes del «Aevos Stable» es el único que ha logrado ganar en tres ocasiones y en cambio once pur sangs han logrado pasar dos veces victoriosamente por la meta. Estos últimos son: «Dick Weidel»; «Foreign Lady»; «Mickeys Boy»; «Jimmy H.»; «Be Quiet»; «Buzzin Around»; «Pretty Royal»; «Chancell»; «Ogle»; «Deer Leap» y «Busy Sally».

Los otros ganadores, o sean los que han triunfado una sola vez son: «Swanky Miss», «Vitella», «Black Dreams», «Wild Money», «Pekin Trianon», «Uma», «Magic Arrow», «Lord Dalton», «Loyal Son», «Omar Jones», «Good Friday», «Sitting Pretty» «Capablanca», «Silet Monk», «Cañonazo», «Sea Lassie», «Animosity», «Owitch», «Valdosta», «Dome», «High Shoes», «Outbreak», «Cicero», «Threems Busy Straight», «Disruption», «Diplomatic», «Love Potion», «Blind Playdema», «Up in Arms», «Sistova», «Chance It», «Diamont Digger», «Dinain», «Flying Sixty», Dear Old Pal», «Royal Lassie», «Red Eva» y «Genial Edna».

EN SEGUNDO LUGAR

El ejemplar que mayor número de veces ha desembarcado en segundo lugar es Julio Macaw, que ha logrado ese honor, aunque su dueño hubiera preferido que se encontrase empatado con «Camp Boss», en victorias, aunque no hubiera obtenido ningún placé. El hijo de Macaw y Farce ha logrado cuatro segundos lugares, algo que no ha podido emular ninguno de los otros pur sangs alojados en «Oriental Park».

Siguen al caballo del querido amigo Santos Pino, «Trianon», «Yankaway», y «Aromette», que han obtenido tres places, siendo especialmente de notar el adelanto de la última yegua que está rindiendo un buen trabajo para su nuevo dueño G. Bacher Jr., que está ya perfectamente «aplatanado».

Los más notables después de los citados en cuanto a segundos lugares son «W. Cookson», «Fractious» «Mary Francine» «Fast Start» «Alanova» y «Barashkova», todos los que han obtenido dos placés.

DEL SEXO BELLO

Las reinas de los «shows son «Seminole Queen» y «Aunt Carol» que han pasado tres veces por la varilla en tercer lugar, aunque todavía no han sido fotografiadas por el gran Pepe Luis al saludar a los jueces sus jinetes como ganadores. «Omar Jones», «Mary Francine» esta yegua muy mejorada «Animosity», Threms, «Trapshooter», «Dinain» y «Kathrine R», han obtenido dos «shows».

Conviene que los fanáticos tengan presentes los nombres de estos ejemplares por que esa labor a que hemos llamado lo atención representa consistencia y eso es lo más deseable y simpático en un ejemplar de carreras.

LOS JUGADORES DE POLO DEL EJERCITO ESTAN EN FORMA

Sus últimas demostraciones prueban elocuentemente que el equipo está jugando bien

La serie de Polo jugada por los representantes del Polo Club de la Habana, ha venido a revelar tres cosas, todas muy interesantes; la primera que el Equipo Camagüeyano es digno de ser tomado en cuenta; la segunda que la Selección Habanera después del juego desplegado en Camagüey puede fácilmente ser considerado como conjunto de 10 goals frente a cuelquer Equipo Extranjero de segundo orden y todo se ha conseguido en poco más de un año; y la tercera es que al comandante Pérez no se le ha visto jugar en la Habana, tal vez porque las circunstancias no le han obligado a emplearse a fondo, pero si en Camagüey, donde la palabra empeñada de formar en aquel team lo hizo producirse como un coloso dentro del terreno.

El triunfo de 6 por 3 frente a Camagüey reforzado por el comandante Pérez, obtenido sin forzar la marcha, pero si desarrollando un juego de pases tan eficiente que no sabemos si admirar más los remates preciosistas de Collazo; o los avances de Capote, proporcionando el tanto a su compañero del número uno; para consttituir un duelo formidable en el ataque o el juego constructivo de Larrubia sólido, pujante, alerta, que unido a la magnífica colocación de Coquito Montalvo y a su oportunismo, ha hecho lucir la Cuarteta Habanera a inconmensurable altura.

Esta demostración fué tan excelente que los Cukkers fueron llevados con una soltura y naturalidad tales que nos hizo recordar los juegos celebrados con el 124 de Artillería de Illinois. Cada uno de nuestros jugadores era un Ferguson, en belleza, naturalidad y precisión de juego.

Y todo esto fué posible frente a un buen conjunto en el cual figuraban el comadante Pérez, quien montaba el magnífico String de Pomes del Capitán Belisario.

El cambio total de alineaciones hecho para este juego proporcionó la oportunidad de exhibir a los Camagüeyanos lo que se aproxima a nuestro team Internacional de Polo

En el tercero y último juego se revirtió la anotación. Ganaron los Camagüeyanos, bien dirigidos por el comandante Pérez y mejor engranados en sus puestos. Lucieron muy bien frente a un conjunto menos rápido y de menos combinación que el del día anterior, pero muy trabajador y entusiasta. El Equipo de este último partido fué el mismo que jugó el inicial substituyendo al capitán Ochoa a Manolo Quevedo, substitución que benefició en grado sumo las posibilidades camagüeyanas. Fué un juego halagador, con el cual se quiso probar el rendimiento de aquel equipo, con una buena dirección y frente a un grupo bastante sólido, con la sola excepción de la difícil posición que constituye el número cuatro en la cual se situó al capitán Ochoa, precisamente el menos acostumbrado a jugarla.

Con esta serie Camagüey ha dado una gran nota y la Dirección de Polo, interpretando el sentir del Jefe del Ejército ha dado un paso más de avance al llevar nuevos bríos y entusiasmo a la ciudad prócer, quien a nuestro juicio se ha calificado para batir con facilidad a todos los demás Regimientos sin exceptuar al Sexto que es mucho decir.

HABRA UNA JUSTA DE BASKET EN EL CLUB UNIDOS

Luis Moreno ha conseguido organizar una contienda interna de enorme interés

Luis Moreno, el coach general del popular Club Unidos, nos anuncia que hoy martes 10 de mayo comenzará un campeonato infantil de basketball, el cual reunirá a una inmensa legión de chiquillos que harán lo posible por superarse a sí mismos y ganar los trofeos a discutir. Los vencedores recibirán medallas de plata y además sus nombres quedarán grabados en la copa que se discute. Los chiquillos, todos promesas del deporte, que se han inscripto, son los siguientes:

Negro: Raúl Cané, capitán, Oscar Guerra, Oscar Rojas, Jorge Alberto Xirau y Alvaro Alvarez.

Blanco: Juan R. Bofill, capitán; Ernesto Pedroso, Angel Rebasa, Ricardo Flores y Rafaelito Prida.

Anaranjado: Norberto Mújica, capitán; Pepito del Busto, Guillermo Arronte, Miguel Díaz y Angel Villa de Amigo.

Azul: Jesús González, capitán; Orlando Soto, Albertico Blanco, Pepito Ponjuán y Jorge Luis Bustillo.

El campeonato proseguirá el jueves y terminará el sábado. Luis Moreno actuará de referee, mientras que Pepito Bofill y Gustavo Pérez Mujica lo ayudarán en la mesa.

También nos anuncia el dinámico Luis que el miércoles, en horas de la noche, se enfrentará el team junior del Unidos contra el team del Colonial Club, para cuyo juego existe enorme interés y, finalmente, nos hace saber que el jueves a las ocho y media de la noche se celebrará en el floor del Club una función cinematográfica para la cual también reina gran entusiasmo entre todas las asociadas y asociados. Este acto constituirá el primero de una serie de índole social que la popular sociedad viboreña ofrecerá a sus asociados y simpatizadores para recibir dignamente la nueva estación.

Luis RODRIGUEZ SUAREZ.

PROBABLES PITCHERS PARA HOY

Liga Nacional

New York en Chicago: Gumbert (2-1 vs. Bill Lee (1-1).
Boston en Pittsburgh: Schoffner (1-2) vs. Tobin (2-2).
Brooklyn en San Luis: Hamlin (2-1) vs. Johnson (0-2).
Filadelfia en Cincinati: Mulcahy (1-3) vs. Derringer (3-2).
(x) Weaver (0-0).

Liga Americana

San Luis en Washington: Tamulis (0-2) vs. Hogsett (2-1).
Cleveland en Boston: Harder (2-2) vs. Marcum (3-1).
Chicago en New York: Thornton Lee (1-0) vs Chandler (1-0).
Detroit en Filadelfia: Lawson (0-2) vs. Thomas (1-2).
(x) Weavers record (0-1) with St. Louis (A. L.)

GALLOS por SILEPER

Hoy en Guanabacoa, la magnífica función que ofrece «La Chinchinagua». El domingo en La Lisa. El viernes, Leocadio en Naranjito. Otras notas interesantes sobre los gallos

Hoy martes se celebra en Guanabacoa la magnífica función que hemos venido anunciando a beneficio de Juanillito, el gallero de «Los Tres Mosqueteros» del deporte, Cardona, Machín y Baizán. Por la cantidad de gallos que sabemos serán llevados a la villa, porque absolutamente todos los socios del Club Gallístico de la Habana están obligados y comprometidos a asistir a esta función, en mutua correspondencia a las gentilezas, en todas partes demostradas, de los componentes de «La Chinchinagua», veremos una verdadera concentración gallerìl. Diego Trinidad lleva cuatro gallos suyos y cuatro que le facilita «La Chinchinagua», con objeto de que pelee bastante y buen material.

Se celebró el domingo pasado en la Lisa una buena función. «El gallo de Ramón», confirmado ya con el sobrenombre de «El Niño», de Diego Trinidad, provocó el más sensacional retrueque de la temporada, al ganar su sexta pelea del año, esta vez contra un gallo indio coliblanco del comandante Varona, de la cuadra del coronel Pedraza. «El Niño», aun cuando en algunos momentos parecía encontrarse algo apurado, no sacó ni un arañazo. Salió limpio y decidió dando un buen cielazo.

Otro gallo de Diego Trinidad, éste cenizo, acabó con la victoriosa carrera de una gallina avellanada del coronel Batista, que soltó Ferro. En los tiros, el cenizo, sin pico, con la quijada y la arteria de oído, dió la vena buena, y después un perillazo que privó a la gallina, a la que levantaron.

Un indio prieto del coronel Pedraza dió la quijada, un ojo y la vena a un indio más claro del señor Eudaldo Bonet. Puso la pelea de 20 a 1, pero al aparecérsele una ollita al prieto se llegó a jugar parejo al indio. La ollita no resultó buena y decidió el prieto en definitiva.

El gallo malatobo de Benito Vega peleado en Ranchuelo contra el cenizo del gallego Folgueiras estuvo muy apurado el domingo, en su pelea contra un pollo indio del coronel Batista que le estaba tirando tres y cuatro por una. Cabeceó el malatobo, por el que había salido el logro de 14, y llegó a jugarse doce al indio, cuando el de Benito, en una picada limpia y seca, la mejor de su pelea, a la garganta, hizo dar cuatro vueltas, privado y loco, al indio que no volvió de la privazón.

Un indio coliblanco del coronel Benítez ganó a otro indio, coliblanco también, de Rodríguez Cartas, que soltó el Manco Bacallao (quien celebra su función de gracia el jueves 12 de los corrientes en la «Valla Habana»). Los dos gallos se privan de un lado. El de Pinar del Río pasa primero la privazón, y tirando mucho y bien, decide con «los ojos» y un «cielazo».

El viernes tendrá efecto en Naranjito la función de gracia de Leocadio, uno de los galleros de Benito Vega. Ya hemos hablado de esta función, que debe ser muy buena, pero debemos agregar a lo ya dicho, a título de información, que ese día regirán las reglas de las encerronas, o sea, que las peleas se cotejarán por el peso de los gallos, sin que puedan zafarse si vienen en peso y en espuelas. Serán peleas obligadas, si la diferencia en peso no excede de la media onza reglamentaria.

PIDA Y COMPARE

VITI

CAMISAS

PROGRAMA DE BOXEO PARA EL JUEVES EN LA «ARENA CRISTAL»

Mario Baeza, Telégrafos, vs. Luis Montané, Deportivo La Fé; Luis Camejo, (San Juan de Dios, vs. Lorenzo Collazo, Deportivo La Fe; Plácido Manrara (Academia, vs. Ramón Dorta, San Juan de Dios; Gonzalo Piñeiro, Academia, vs. Felipe Pedroso, libre; Ramón Tiá Escuela Técnica Industria, vs. Guillermo Hernández, San Juan de Dios; Pedro Sierra, libre, vs. Idiarte Martínez, Academia; Andrés Domínguez, Marianao Social, vs. Rogelio Varela, Academia; Mario Flores, Academia, vs. Mateo Corona, Marianao Social; Rafael Zayas, Academia, vs. Gustavo Forcade, La Fe; Constantino Varela, libre, vs. Lázaro González, San Juan de Dios.

CUIDADO! PREVENGASE!

EVITE EL CONTAGIO VENEREO

+ USE SANITUBES +

De venta en Boticas y Vidrieras.

M.E.C.D. 2016

DOBLE VICTORIA DEL TEAM JUNIOR DE LA UNIVERSIDAD

El team junior de la Universidad de La Habana, obtuvo una doble victoria, venciendo en primer término al Instituto de la Víbora por un amplio margen de carreras; los muchachos del doctor Masó se presentaron algo flojos por falta de práctica.

ANOTACION POR ENTRADAS

Universidad	003 600 000	—9
I. de la Víbora	001 002 0	— 3
I. de la Víbora	001 002 0	—32
Universidad	033 420 x	—12

Cienfuegos hace su viaje a la Habana esta semana

(Por Galiana)

Los muchachos del club Cienfuegos Stany Sport Club, llamados por muchos los Yankees del Sur, que no han perdido aún un solo desafío en la temporada amateur, hacen esta semana su primer viaje a la Habana, pero, no actuarán ante el público de la ciudad... Según marca el schedule oficial del campeonato de la Liga Nacional, los «cienfuegueros» trabajarán el domingo en Hershey, decidiendo con la novena de Joaquín Viego el empate que ambas mantienen en el lugar de honor... Este será uno de los buenos encuentros que han de brindarse el domingo... En la Habana habrá otros de interés, presentándose excelentes programas en tres campos distintos...

Los Tigres del Atlético de Cuba jugarán con los Marqueses del Vedado Tennis, en el field del Cubaneleco, siendo éste un juego sencillo que se iniciará a las dos y media de la tarde.. Y en el Stadium y en Marqueses Field se brindarán choques como estos:

En el Stadium:

1:45—Club Naval Vs. ADC.
4:00—Universidad Vs. Cubaneleco.

En el Vedado:

1:45—Fortuna Vs. Yara.
4:00—Regla Vs. Teléfonos.

Los Marinos, mejor practicados y con nueva inspiración, tienen un hueso duro en el ADC... Los players de Aníbal Graupera están jugando mejor pelota que el año pasado y cuentan con un material joven que les está dando magnífico resultado... Oscar Ruíz puede quedar en el team adeceísta como pitcher regular, y el veterano Juanillo Mendizábal lucirá ideal en el trabajo de relief, donde puede aprovecharse mucho su experiencia y control... El ADC no se llevará, quizás, el pennant de 1938, pero, nadie puede negar que tiene un team calientico, que le dará susto al mejor...

El infield de Graupera tiene a Panchín Suárez en tercera base y Panchín es tan buen antesalista como el mejor de la Liga... Riestra no tiene la fama de Quilla Valdés, ni la de oGnzález, del Teléfonos pero, «las coge todas» por el campo corto, y Bercedo y Quintero mantienen admirablemente la efectividad del ala derecha del infield... Los Marinos, por su parte, presentarán esta semana un cambio en su line up... Cucho Hernández se ha licenciado y no desempeñará más la tercera esquina... Es probable que Remigio Vega vuelva a su antigua posición, con Castillo en el short...

Los Caribes tienen un buen match con el Cubaneleco... Alfonsito Rodríguez ha logrado combinar un bonito squad y se vé que los muchachos tienen interés en ayudarle... Lafuente, Coco-liso Torres y el Bambino Espinosa forman un aceptable trío de outfielders... Y Marrero y López, las nuevas adquisiciones del infield son jugadores de primera clase... Hay que observar al Cubaneleco, y ponerle debida atención durante toda la campaña!... El Fortuna está peleando, pese haber perdido a Agapito Mayor, que, según afirmaban muchos era el Fortuna y este es un síntoma... Pocos teams pueden perder a su lanzador estrella y quedarse como se ha quedado el Fortuna... Los campeones están jugando pelota y están demostrando al público que, aunque el pitching es el 65 por ciento de cualquier club se necesitan otros poquitos más para ganar campeonatos....

Sobre el Yara podemos decir lo siguiente... No crean que Chichi Córdova tiene un team-paloma... Esa gente le da a la pelota y cuando un team batea siempre puede considerarse en la lucha... Montalvo, el short stop del team es una adquisición formidable para Chichi y creemos que pronto ha de convertirse en una estrella del juego... Este muchacho tiene un par de buenas manos, se mueve admirablemente en el short... Le da a la pelota fuertemente, y, sobre todo, se vé que le gusta el base ball, porque lo juega con gusto extraordinario.

ENTRE CAZADORES

...on score cerrado ganó Rodrigo Díaz en pichón.
...Teniente Oscar Feyt ganó otro premio en revólver.
...horwald Sánchez ganó en skeet y Abreu en platlilos.

CASTRO PALOMINO GANO LA JUSTA DE RIFLE

Por «PETER»

...ermosa jornada la del domingo en el Club de Cazadores del Cerro. ...Frank Steinhart day» resultó un éxito como se esperaba, y las tiradas, ...se suponía también, resultaron muy buenas. La mejor de todas fué ...el tiro de pichón en donde hubo un «entry» de 22 escopetas, y el triun... ...que lo fué Rodrigo Díaz, tuvo que estar en la plancha, sin errar, ...el pichón décimosexto, porque el mismo donador del premio, el doc... ...Baby Sardiñas, el capitán Pablo Cruz y el Dr. Oscar Ochotorena die... ...la batalla y todos ellos llegaron al final de la competencia sin errar. ...entonces que discutir entre esos cinco, a cero excluye, y el primero ...errar fué el doctor Oscar Ochotorena, le siguió el capitán Pablo Cruz ...el round décimosexto fallaron Steinhart y Sardiñas, quedando Rodri... ...Díaz ganador de la escopeta que había de premio.

...Este triunfo de Rodrigo Díaz ha sido uno de los más significados, no ...porque el gran tirador all-around del Club lucerista tira a la distancia ...prohibitiva de 27 yardas, sino porque en el grupo había muy buenas ...figuras, entre ellas la de Julio Sánchez, que falló el octavo pichón.

...Un nuevo tirador hizo su aparición en la tirada: Luis Ugartechea, el ...tomo de los cuadros graves en el Jai Alai. Fatty García, que fué quien ...presentó y lo hizo socio del Club de las tres C, nos dijo que Luis era ...tirador, pero lo que es en ésta su primera presentación estuvo siem... ...«fajado» con la «chapa». «Braciforte» realmente fué a pasar una tarde ...agradable con sus amigos y por eso no puso gran atención a los tiros... ...palomas.

A continuación va el score de la tirada:

Tiradores	1	2	3	4	5	6	7	8	9	10	11	12	13	14	15	16	Total.
...s Quintero	1	0	1	1	1	1	1	1	1	1	..	..	..	..	..	..	9 de 10
...F. Steinhart, Jr.	1	1	1	1	1	1	1	1	1	1	1	1	1	1	1	0	15 — 16
...go Díaz	1	1	1	1	1	1	1	1	1	1	1	1	1	1	1	1	16 — 16
...elo Sánchez	1	1	1	1	1	1	1	1	1	0	..	..	..	..	..	..	9 — 10
...amín Gabriel	1	1	0	0	1	1	1	1	1	0	..	..	..	..	..	..	7 — 10
Eugenio Sardiña	1	1	1	1	1	1	1	1	1	1	1	1	1	1	1	0	15 — 16
...Sánchez	1	1	1	1	1	1	1	1	0	1	..	..	..	..	..	..	9 — 10
...Naya	1	0	1	1	0	0	1	1	0	1	..	..	..	..	..	..	6 — 10
...Porto	1	1	1	1	0	1	1	1	0	1	..	..	..	..	..	..	8 — 10
...Porto Castañeda	1	1	1	1	0	1	0	0	1	1	..	..	..	..	..	..	7 — 10
...María Cuervo	1	1	1	1	0	1	1	1	1	1	..	..	..	..	..	..	9 — 10
...Pablo Cruz	1	1	1	1	1	1	1	1	1	1	1	1	1	0	..	..	13 — 14
...Serafín Quesada	1	1	1	1	0	1	1	1	1	1	..	..	..	..	..	..	9 — 10
...wald Sánchez	1	1	1	1	1	1	0	1	1	1	..	..	..	..	..	..	9 — 10
...oldo Aguilera	1	0	1	1	1	1	1	0	0	1	..	..	..	..	..	..	7 — 10
...el A. García	1	1	1	1	0	1	1	1	1	1	..	..	..	..	..	..	9 — 10
...ón Villalba	1	1	1	1	0	1	0	1	1	0	..	..	..	..	..	..	7 — 10
...Ugartechea	0	1	0	0	0	0	0	0	0	1	..	..	..	..	..	..	2 — 10
Raúl Menocal	0	0	1	1	1	1	1	1	1	1	..	..	..	..	..	..	8 — 10
Oscar Ochotorena	1	1	1	1	1	1	1	1	1	1	1	1	0	..	..	..	12 — 13
Arturo Ojeda	1	1	0	1	1	1	1	1	1	1	..	..	..	..	..	..	9 — 10
...o González Gordon	0	1	1	0	1	0	Retirado.										3 — 6

...lgo extraordinariamente extraño hubo el domingo en el tiro de rifle. ...octor Ismael Cabrera, solamente levantó un score de 485, el más ...de la temporada. ¿Quare causa? Gustavo Alfonso, fué quien mejor tiró. ...endo nada más que cuatro puntos en un posible de quinientos, pero el ...dor del premio, ayudado por el handicap, como es natural, lo fué el ...«Chicho» Castro Palomino. «El Chicho» no hizo más que 485, pero una ...que le aplicaron la ventajita, su resultante se infló y sobrepasaba na... ...menos que en doce puntos al total que logró el «camaján» del Miramar ...Club, Federico Grande Rossi Jr., José Benito González y el gua... ...Justo Rodríguez también hicieron buenas performances.

A continuación va la labor de los competidores:

...avo Alfonso	50	49	50	50	50	49	49	50	50	49	496	521
...Grande Rossi	50	49	49	50	50	50	49	50	48	50	495	510
...B. González	50	50	50	50	49	50	49	49	48	49	494	519
...o Rodríguez	48	49	49	50	49	49	50	50	49	50	493	518
...Castro Palomino	50	46	49	50	49	47	49	50	49	49	488	533
...Ismael Segura	48	49	49	47	49	48	48	48	50	49	485	500
...Seris	49	49	46	50	49	48	47	47	49	50	484	509
...C. Rodríguez Feo	49	48	50	48	48	50	47	47	49	47	483	501
...Quesada	46	47	47	46	46	49	46	46	49	45	467	497

...Notas: El primer total es el alcanzado por el tirador, y el segundo la ...tante después de agregado el handicap. Pablo Hevia se retiró.

...El teniente Oscar Feyt ha ganado un nuevo premio en esta tempo... ...Feyt es nuevo en el Club de Cazadores del Cerro, pero es asiduo y le ...el tiro. Parece, pues, que ha de echar raíces y que se ha de imponer ...en el range a punta de revólver. El otro premio que ganó lo ob... ...ayudado por el handicap, pero en esta ocasión, que se ganó un mag... ...revólver, le sacó tres puntos de ventaja en fuego lento a veinte ...a Chicho Castro Palomino y superó, además, a su fiel en el que ...encontraban «El Cuco» y otros ases del arma corta. A la tirada no ...urrió Manolo Porro, quien anunció que estaba lastimado de una ...

A continuación van los scores de esta jugada:

...Oscar Feyt	84	89	90	263	313
...Castro Palomino	85	89	85	260	291
...Quintero	79	79	81	239	295
...Rodríguez	78	76	83	237	298
...González Roig	76	81	79	236	264
...rge Lastra	68	80	86	234	276

...Se echó de menos también al doctor José Antonio López, ganador del ...donado recientemente por Mr. Wesson.

...En el trap vencieron Thorwald Sánchez en el tiro de skeet y Juan ...Abreu, en el tiro de platillos. La justa de skeet resultó mucho más ...sante, ya que se vino a decidir en el último doblte tirado por el ...de «la Guarina», pues si erraba alguno de los dos platillos, per... ...el premio, ganándolo por handicap, Mr. Norris, pero Thorwald rom... ...último par muy bien, alcanzando la mejor marca de la maña... ...que el ex campeón Elicín Argüelles había roto 45 de 50. En el tiro de ...los no hubo nada de particular. Jesús Capín, el Campeón nacional, ...Pablo Cruz y el doctor Serafín Quesada, rompieron 47 de 50, pe... ...ganador del premio lo fué por handicap Juan G. Abreu, viejo tira... ...que se está entrenando con la esperanza de que lo pongan en el team ...de competir contra los norteamericanos en el presente mes de ...

...Véanse los scores de ambas competencias:

EN EL SKEET

...d Sánchez	23	23	46
...Argüelles	24	21	45
...Norris	22	22	44
...R. Muñiz	21	22	43
...Ojeda	22	20	42
...M. Capote	20	21	41
...Quesada	18	21	40
...Pablo Cruz	21	19	40
...o Díaz	20	19	39
...Capín	17	20	37
...García	17	20	37
...n Gabriel	19	17	36
...P. Castañeda	18	18	36
...Steinhart	18	17	35
...Duys	17	18	35
...Villalba	18	16	34
...Porto	15	19	34

EN PLATILLOS

Jesús Capín	23	24	47
Cap. Pablo Cruz	23	24	47
Dr. S. Quesada	23	24	47
J. G. Abreu	21	25	46
Frank Steinhart	23	23	46
John Duys	20	23	43
Fatty García	20	22	42
Jesús Capín	23	19	42
A. O. Norris	21	19	40
Benjamín Gabriel	21	18	37
Dr. J. R. Muñiz	20	19	39
Leopoldo Aguilera	19	20	39
Thorwald Sánchez	15	20	35
Rodrigo Díaz	Retirado.		

ALEX YANES TIENE QUE PELEAR CON EL PUGIL BABY ORIENTAL

...Comisión Nacional de Boxeo ex... ...ha comenzado a in... ...el delicado asunto de la ...pasiva de los boxeadores ...con quien le pueda hacer ...«peleas» verdaderas pe... ...quedan en casa durmien... ...al radio. Ayer se le comu... ...empresa del sensacional en... ...Lou Salica y Fillo ...que los dos bouts que ...semi-finales estaban ...acordado en principio por la ...que todos conocemos, pe... ...en una semana de por ...es posible eso del «one si... ...Y ahí están los resulta... dos Ni Baby Oriental se va a dar gusto sopapeando a Baby Chichí, ni Rayito del Ring, que es muchacho que empieza, va a recibir el palizón de manos de Yanes. Ahora, del modo que se han hecho las cosas, Yanes pelea con Baby Oriental, que es como debía haber sido, como únicamente pueda ser. Así, pues, el semifinal de Fillo y Salica es Baby Oriental, el mejor boxeador de colorido, el muchacho a quien Conguito no le quiere dar chance, contra Alex Yanes, que pelea y pelea de verdad. A pelear y no a cazar palomitas.

IMPORTANTE MITIN DE ATLETISMO HOY EN LA U. ATLETICA

Se confeccionarán los heats de las justas juniors que es posible se pospongan una semana

Coaches interesados en el gran meet junior de track y field que se celebrará este mes bajo los auspicios de la Unión Atlética de Amateurs se reunieron ayer en las oficinas del máximo organismo para cambiar impresiones. Les atendió Octavio Lamas, presidente de la Federación Nacional de atletismo, quien anunció la junta de delegados que ha de celebrarse esta tarde a las cinco y media para ultimar todos los acuerdos relacionados con las pruebas.

Hasta ahora, San Carlos, Universidad y Club Naval —clubs unionistas— se han unido a más de cincuenta atletas libres, representantes de las distintas organizaciones, para participar en las pruebas. En las mismas habrá medallas para los tres primeros lugares y en las mismas se seguirán las reglas de la Federación Internacional.

El meet está anunciado para los días 12 y 14 de este mes. Pero, es posible que esta tarde se acuerde prorrogarlo hasta la semana entrante, en vista de que en esta misma semana se celebrarán las competencias de la Asociación Atlética Femenina y no es política de la Unión interrumpir eventos organizados por una corporación de aficionados.

Los Caribes son favoritos para ganar las competencias juniors. Tienen mucho material, abundante práctica y cuentan con los servicios de coaches experimentados que han sabido mantener a los atletas en debida preparación. Pero, Mario Cruells, del San Carlos, anuncia sorpresa, y Conrado Rodríguez, que visitó ayer tarde las oficinas de la UAA, aseguró que tenía varios sprinters de consideración, así como un par de muchachos que se destacarán en los lanzamientos.

—La reunión de hoy —dice Lamas— se iniciará a las cinco y media de la tarde.

En el game Cienfuegos-Pilar, celebrado el domingo último en Cienfuegos, debutó en la Liga Nacional el umpire cardenense Pedro de la Cantera, que mereció el elogio no sólo de los fanáticos, sino de los managers de los dos equipos contendientes. Este mismo juez, que tiene experiencia y conoce el puesto, actuará el domingo entrante, en Hershey, al enfrentarse los azucareros de Viego con los muchachos del Cienfuegos Stany Sport Club en el primer game de la temporada entre ambos equipos.

El Club ADC rendirá el domingo un merecido homenaje al manager Horacio Alonso, por sus veinte años en el baseball, haciéndole entrega, en los terrenos del Stadium Caribe, antes de iniciarse el game ADC-Club Naval, de una medalla de oro, como reconocimiento a sus servicios.

Ernesto Estévez, notable infielder, que figuró el año pasado en el equipo «Todos Estrellas», de la Liga Nacional de Amateurs, se encuentra nuevamente en la Habana, habiendo figurado ya, el domingo, en el lineup de los Eléctricos.

LLEGO MAX SCHMELING A NEW YORK AYER TARDE

NEW LORK, mayo 9. AP.—Pesando 196 libras, su mejor peso, ha llegado hoy a New York, Max Schmeling, dispuesto a duplicar su hazaña de hace dos años, triturando al campeón Joe Louis y llevándose el cetro del peso completo a la tierra de los nazis.

«Siempre me mantengo en trainning dijo el uhlano. Si Louis quiere pelear hoy mismo, estoy dispuesto y sé que he de noquearlo con mayor facilidad esta vez que la anterior. Cuando lo vencí la vez pasada no me sentía tan bien como ahora; hacía tiempo que no había peleado y en los primeros rounds, Joe pudo pegarme, porque no tenía yo la vista tan adiestrada como ahora. Por eso puedo asegurar que esta vez le ganaré en menos de doce asaltos.

«Si derroto a Louis, volveré a Alemania y descansaré y regresaré a Nueva York en septiembre para defender mi título en América».

Schmeling en este año pasado ha derrotado a Stephen Dudas, a Thomas y a Foord.

CONTRIBUYE CON $100 MARINE AL MATCH DE BILLAR

Otto Reiselt y Mundito han de jugar en el salón del Centro de Dependientes

Con un cheque de $100, como contribución del organismo que dirige el sensacional match de billar concertado entre Raimundo Campanioni (Mundito) y el campeón norteamericano Otto Reiselt, ha respondido el comandante Jaime Mariné, presidente de la Comisión Nacional de Boxeo y Luchas, a la demanda de cooperación formulada recientemente por aquél.

Servirá ese dinero, de acuerdo con lo expresado por «Mundito», para habilitar el local en que tendrá celebración el importante evento: bajos del Centro de Dependientes, construyendo el graderío necesario para la instalación de los fanáticos.

En los círculos billarísticos coméntase elogiosamente este gesto del comandante Mariné que una vez más ha probado en la práctica ser un verdadero protector de todos los deportes.

Multado Baby Louis

Mientras brinda ayuda a otros sports, el comandante Mariné consagra lo mejor de su atención al boxeo, encauzándolo mediante una actividad justiciera. Su más reciente determinación ejemplarizante ha sido la de imponer a Baby Louis una multa de $25 por haberse negado reiteradamente a aceptar diversos contrarios que la Comisión Nacional de Boxeo y Luchas le ha ofrecido.

Para rechazar esas ofertas Baby Louis ha pretextado de continuo que no quiere pelear más que con Antonio Avia, el cual se encuentra circunstancialmente fuera de las actividades pugilísticas por prescripción facultativa del doctor Facundo Prats, médico oficial de la Comisión.

Prórroga a los records

Todos aquellos ayudantes de boxeadores que no hayan presentado, hasta ahora su correspondiente certificación acreditativa de que no tienen antecedentes penales que los imposibiliten de ejercer como tales, tendrán que hacerlo antes de que expire el plazo que con carácter definitivo les ha concedido el comandante Jaime Mariné, presidente de la Comisión Nacional de Boxeo y Luchas.

Ese plazo quedará vencido el día 16 del actual, lo cual ha sido notificado a todos los interesados por la

CONNIE MACK Y SUS RAROS PROCEDIMIENTOS

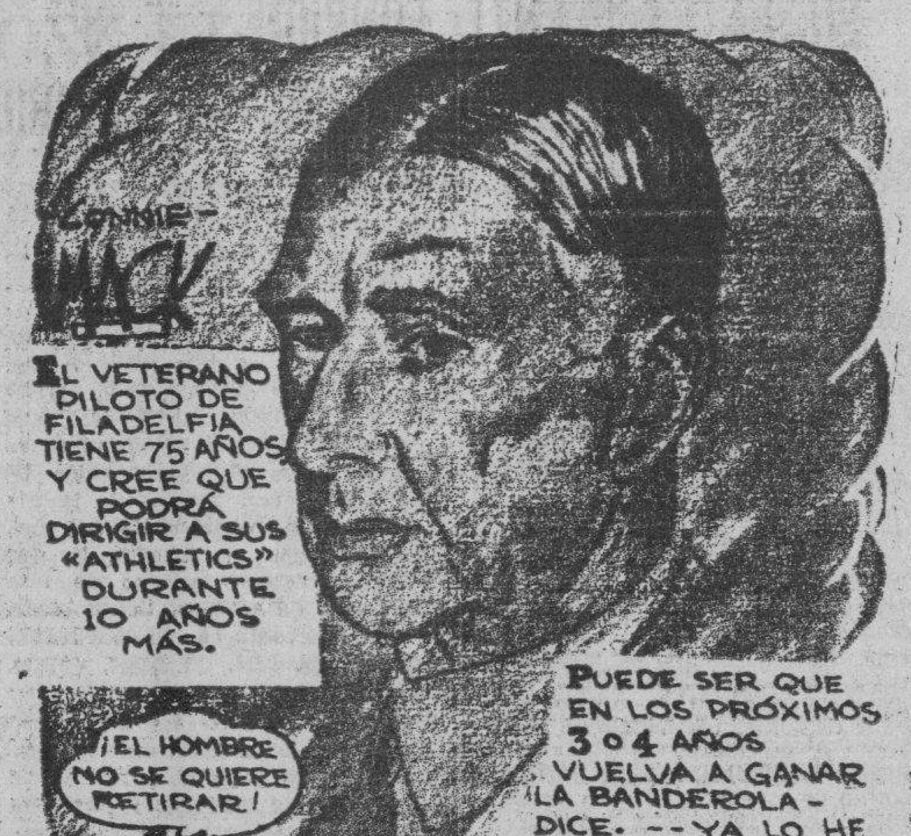

Dos veces ha tenido el mejor team de la Liga Americana, sólo para deshacerlo convirtiéndolo en cash. El año pasado el Filadelfia quedó en el séptimo lugar de la procesión americana, y este año es posible que vaya al sótano

POR TEDDY SANCHEZ

NUEVA YORK, (abril).— Puede ser que Connie Mack, cuyos setenta y cinco año no lo han alejado del diamante —el hombre hace la vida y da la impresión de un «muchacho» de 50—estime que en los cuatro próximos le vendrá la oportunidad de rehacer su club, hasta el extremo de que pueda ganar otro pennant. Sin embargo, a juzgar por las apariencias, acaso estaría más exacto si dijera que dentro de cuarenta años espera ganar, que mencionando un plazo tan breve. Porque los teams que puedan aventajar a los actuales Yankees no se improvisan de la noche a la mañana, y si Connie Mack espera que sus amigos le envíen novatos que él pueda convertir e nestrellas— como ese clérigo de Fort Myers le proporcionó a Eugene Hasson—me parece que no va a ver colmada su ambición en tan poco tiempo.

Connie Mack ha sido el hombre que elaborado dos veces el grupo de jugadores más poderosos de la Liga Americana, sólo para desbaratarlo después, deshaciéndose de sus estrellas Claro que Connie no lo ha hecho por el gusto de hacerlo, sino porque la plata es después del baseball —o antes del baseball—lo que más le gusta.

CUANDO CONNIE MACK TUVO EL MEJOR TEAM DE LA LIGA

Todo el mundo habla todavía de toda aquella formidable máquina beisbolera que estaba hecha con los nombres de Collins, Barry, Baker, etc, y en los años anteriores a la guerra mundial, traía a los filadelfianos de cabeza. Mucho más tarde, en los años 1930 y 1931, fueron los nombres de Grove y Earnshaw entre los pitchers y de Foxx Simmons, Cochrane, etc, entre los rom pe cercas, los que le dieron a Connie Mack, e ltriunfo en el circuito joven. yPero a quién tiene ahora que pueda comparar con aquéllos?

El año pasado la novena de Connie Mack ocupó el séptimo lugar y los muchachos de St. Louis quedaron en el sótano. Este año, y debido al hecho de que el veterano manager de Filadelfia sigue esperando a que se le presenten novatos hábiles, mientras que los saintluiseños han procurado mejorar el team, lo más probable es que el club de la ciudad del Delaware acabe en el primer lugar empezando por la cola

Solamente si fuera verdad que Connie Mack goza más que ganando dinero desarrollando jugadores, se podría comprender esa táctica del veterano piloto, que lo lleva a tener un año una novena magnífica y al siguiente un montón de maniqueros. Porque, lo cierto es que financieramente, acaso, le resultaría mejor mantener siemper un buen team a la manera de los Yankees, que recibir cifras elevadas por sus estrellas, y luego ahuyentar a los clientes de la taquilla de su parque, presentándoles un conglomerado de artistas de la estaca, que siempre pierden

Si Connie Mack efectivamente pretende tener dentro de cuatro años una novena capaz de ganar el pennant, probablemente va a tener que hacer dos cosas: apurarse, y sacar de la caja un poco de dinero. Porque sin «manteca» la va a resultar muy difícil volver a poner en movimiento la máquina.

DERROTAN LOS REDS DE CINCINNATI AL «FILA»

CINCINNATI, mayo 9. (AP).—Ligando sus hits en cinco innings distintos los Rojos del Cincinnati derrotaron hoy a los Phillies, 9 por 4, para nivelar la serie.

El Cinci no tuvo un bating muy oportuno pues dejó catorce hombres en bases, pero ayudado por tres errores del Filadelfia y el pitching de Ray Davis que nada más que permitió siete hits, se las arregló para anotar en todas las entradas menos en la primera, sexta y octava. Clayde Passeu fué a la ducha, dándole pasó a Pete Sivess, después de permitir siete hits en cuatro actos.

Davis comenzó muy flojo, dándole la base a Mueller, el primer hombre que se le enfrentó. Este anotó momentos después por un hit y una doble matanza, pero de ahí en adelante sólo permitió dos hits hasta el noveno, cuando toleró tres sencillos y un doble que produjeron las carreras finales.

Anotación por entradas

Filadelfia	100 000 003—4	7	3
Cincinnati	031 220 10x—9	14	0

Baterías: Passeau, Sivess, Atwood y Clarke, por el Filadelfia; R. Davis y Hershberger, por el Cincinnati.

TIENE COMISION DE DEPORTES LA MARINA DE GUERRA

El Coronel González hace grandes esfuerzos para levantar el auge de los deportes

Grande y generoso ha sido el esfuerzo que viene realizando el coronel Angel A. González, jefe de la Marina de Guerra Constitucional, en beneficio del deporte en general, y conocedor de que el deporte bien organizado es una base ideal para atraer el turismo, acaricia proyectos de trascendencia a desarrollar en un futuro cercano. A ese efecto ha designado varios colaboradores que integran la Comisión Atlética de la Marina de Guerra Constitucional, que será la encargada de organizar y propulsar todos los deportes en ese cuerpo. Sobre la Marina y los sports hay material abundante, que iremos suministrando al lector poco a poco, para que le coja el gusto sin atragantarse, son tantas y tan buenas las noticias.

Construcción de un floor de basketball

Uno de los primeros acuerdos de la Comisión Atlética de la Marina Constitucional ha sido la de construir un floor de basket ball en el distrito naval «Sargento Miguel Angel Hernández», Tiscornia, y el coronel González, no solamente lo ofreció, sino que prometió construir otro más en las Escuelas Navales del Mariel. Aprovechando la circunstancia de las grandes obras que se vienen realizando en el Distrito Naval se iniciará inmediatamente la construcción del floor de basketball que viene a llenar una gran necesidad de los marinos. Su coach en este deporte, Rodríguez Knight, considera que este paso le facilita enormemente la preparación de sus muchachos y con ello conseguirá la Marina un triunfo indiscutible en basketball en las competencias en que participe.

VENCIO EL ST. LOUIS AL BROOKLYN CON ANOTACION DE 9x7

En un desafío de batazos los Cardenales lograron superar a los Dodgers, a última hora

SAN LUIS, mayo 9. (AP).—Joe Medwick, con un triple en el octavo, su cuarto hit del día, empujó dos carreras que rompieron un empate en una fiesta de bateadores y die ron a los Cardenales una victoria de 9 por 7, sobre el Brooklyn.

Medwick le conectó su batazo decisivo a Marrow, que había sustituído a Fitzsimmons, que había dado paso a un emergente y por eso el segundo cargó con la derrota. Además de ese triple, Medwick bateó un doble y dos sencillos para empujar tres carreras.

El score:

Brooklyn

	A.	C.	H.	O.	A.	E.
Rosen, cf	4	2	0	1	0	0
Hudson, 2b.	4	0	2	0	5	0
Hasset, 1b.	5	1	2	13	1	0
Lavagetto, 3b.	4	1	1	1	0	0
English, 3b.	1	0	1	1	0	0
Cuyler, rf.	5	0	1	0	0	0
Koy, lf	5	0	2	3	1	0
Durocher, ss.	4	1	1	4	4	1
Manush (xxx)	1	0	0	0	0	0
Spencer, c.	4	0	0	1	1	0
Fitzsimmons, p.	3	1	1	0	3	0
Phelps (xx)	0	1	0	0	0	0
Marrow, p.	0	0	0	0	0	0
Mungo (xxxx)	1	0	0	0	0	0
Brack (x)	0	0	0	0	0	0
Totales	41	7	15	24	15	

(x) Corrió por Lavagetto en el 7o.
(xx) Bateó por Fitzsimmons en el 8o.
(xxx) Bateó por Durocher en el 9o.
(xxxx) Bateó por Marrow en el 9o.

San Luis

	A.	C.	H.	O.	A.	E.
Brown, ss.	5	1	3	0	3	1
Bucher, 2b.	5	1	2	2	2	1
Slaughter, rf	5	1	1	3	0	0
Medwick, lf.	5	0	4	3	0	0
Mize, 1b.	4	0	0	7	0	0
Padgeet, cf.	3	2	0	0	0	0
Moore, cf.	0	0	0	0	0	0
Gutteridge, 3b.	4	3	3	2	1	0
Owen, c	3	0	1	10	1	0
Mc Gee, p.	3	1	1	0	2	0
Davis, p.	0	0	0	0	0	0
J. Martin (x)	1	0	0	0	0	0
Harrell, p.	0	0	0	0	0	0
Totales	38	9	15	27	9	2

Anotación por entradas

Brooklyn	300 100 120—7
San Luis	021 200 22x—9

Sumario

Empujadores: Koy 2, Owen 2, Medwick 3, Rosen, Brown, Bucher, Gutteridge 2, Lavagetto, Hudson 2. Two base hits: Rosen, Owen, Bucher, Medwick, Fitzsimmons, Gutteridge, Koy, Lavagetto. Three base hits: Koy, Medwick. Home run: Butteridge, Stosett, Durocher y Hassett; Brown, Bulen base: Rosen. Double plays: Hascher y Mize; Bucher y Mize. Quedados en bases: Brooklyn 11, San Luis 8. Bases por bolas: Fitzsimmons 3, McGee 3, Harrell 1. Struck out: Fitzsimmons 1, Mc Gee 7. Hits: a Fitzsimmons 12 en 7 innings, a Marrow 3 en 1 inning, a Harrel 1 en 1 innin, a Mc Gee 13 en 7 y dos tercios innings, a Davis 1 en un tercio de inning. Wild pitch: Mc Gee. Pitcher ganador: Davis. Pitcher perdedor: Marrow. Umpires: Parker, Moran y Magerkurth Tiempo 2.37.

PIERDEN LOS BUCS. CON EL BOSTON BEES CON SCORE DE 7x5

Un emergente Deb Garms empujó las carreras decisivas, estando las bases llenas y 2 outs

Pittsburgh, mayo 9. (AP).—Después de perder consecutivamente dos juegos en extra-innings, las Abejas de Boston, con un line up modificado, vinieron de atrás para anotar dos carreras en el décimo acto y derrotar a los Piratas, 7 por 5.

El emergente Deb Garms empujó las carreras decisivas cuando las bases estaban llenas y había dos outs.

Después de que el manager Stengel había sido empulsado del field por el umpire Bill Klem, Cuccinello se embasó con un roller al cuadro, Lopez conectó un hit y un fielders-s choice lleno las bases. En esta situación hubo un duelo de estrategia. Reis fué mandado a batear por Fletcher, pero entonces Traynor sacó del box a Brandt y mandó a Tobin. E. Boston envió a Garms por Reis y éste conectó el batazo que resultó decisivo.

Boston

	A.	C.	H.	O.	A.	E.
Fletcher, 1b.	4	0	1	7	0	0
Reis (x)	0	0	0	0	0	0
Garms, lf.	1	0	1	0	0	0
Cooney, lf., 1b.	5	1	3	3	0	0
DiMaggio cf.	4	1	2	5	0	0
Moore, cf.	4	1	1	4	0	0
Cuccinello, 2b.	4	1	3	2	3	0
English, 3b.	5	2	1	0	3	0
Lopez, c.	5	1	2	7	0	0
Warstler, ss.	5	0	2	2	3	1
MacFayden, p.	4	0	0	0	0	0
Hutchinson, p.	0	0	0	0	0	0
Maggert (xx)	1	0	0	0	0	0
Weir, p.	0	0	0	0	0	0
Shoffner, p.	0	0	0	0	0	0
Totales	42	7	16	30	9	1

Pittsburgh

	A.	C.	H.	O.	A.	E.
Handley, 3b.	5	0	4	2	2	0
L. Waner, cf.	6	0	2	1	0	0
P. Waner, rf.	5	0	0	0	0	0
Dickshot (z)	1	0	0	0	0	0
Rizzo, lf.	5	1	2	1	0	1
Vaughan, ss.	4	2	1	4	6	0
Brubafer, (zz)	1	0	0	0	0	0
Suhr, 1b.	4	2	1	12	0	0
Tood, c.	4	0	0	8	1	0
Young, 2b.	5	0	1	2	7	0
Blanton, p.	0	0	0	0	0	0
Sewell, p.	2	0	0	0	0	0
Lucas (zzz)	0	0	0	0	0	0
Klinger, p.	0	0	0	0	0	0
Jensen (zzzz)	0	0	0	0	0	0
Brandt, p.	1	0	0	0	1	0
Tobin, p.	0	0	0	0	1	0
Totales	43	5	12	30	13	1

(z) Bateó por P. Waner en el 10o.
(zz) Bateó por Suhr en el 10o.
(zzz) Bateó por Sewell en el 6o.
(zzzz) Bateó por Klinger en el 8o.

Anotación por entradas

Boston	003 002 000 2—7
Pittsburgh	000 002 003 0—5

Sumario

Empujadores: DiMaggio 2, Cuccinello, Warstler 2, Young 3, Handley Tood, Garms 2. Two base hits: Cooney, Moore, Young. Home run: DiMaggio, Double plays: Vaughan, Yoyung a Suhr 2. Young, Vaughan a Suhr 2. Quedados en bases: Boston 10, Pittsbuhgh 16. Bases por bolas: Blanton 3, MacFayden 6, Klinger 1, Brandt 1, Weir 1. Struck out: Blanton 2, Mac Fayden 5, Sewell 1, Klinger 1, Shoffner 1. Hits: a Blanton 4 en 2 y un tercio innings, a Sewell 7 en 3 y 2 dos tercios, a Klinger, 0 en 2, a Brandt 4 en 1 y 2 tercios, a Tobin 1 en 1 tercio, a MacFayden 10 en 8 y 2 tercios, a Hutchinson 0 en 1 tercio, a Weir 2 en 2 tercios, a Shoffner 0 en 1 tercio. Dead ball: Mac Fayden (Jensen). Wild pitcher: Mac Fayden. Gana: Hutchinson Perdió: Brandt. Umpires: Klem, Sears, Ballanfant. Tiempo 3.01.

CON UN FESTIVAL BRILLANTE HA DE CONMEMORARSE EL XX ANIVERSARIO DEL FRONTON JAI ALAI DE LUCENA

Padece el Jai Alai una racha de suspensiones: primero Guillermo, después Andrés y anoche Arruti. El estelar no pudo terminarse, por indisposición del delantero Berrondo.

FLORES Y LUCES MAÑANA EN EL FRONTON JAI ALAI

A veces las suspensiones, como los partidos de vueltas, vienen en rachas. Primero Guillermo, el ser víctima de un deslizamiento fatal, antes de anoche Andrés y anoche Arruti, que marchó al cuarto sin poder terminar el estelar, quejándose de fuerte dolor en la cintura Y, de paso, cabe decir que ahora sí que está de malas el campeonato, con los dos integrantes de una de las parejas en la enfermería.

Arruti y Berrondo, que empezaron el segundo partido con una ventaja de cuatro tantos, ya la habían perdido, a los estragos de los derechazos de Ibarlucea y al juego bonito de Uriona, que iba siendo más efectivo a medida que la cartonera iba adentrándose en la segunda decena. Fué una vueltecita lenta, peró redonda.

Berrondo amortiguó hasta donde pudo los canastazos de Ibarlucea, que mandaba unas líneas furiosas, a media altura, sacudiendo de los talones a la médula al zaguero catalán que todavía no está afianzado, a pesar de que luce bastante mejor que la noche de su reaparición. «El Meteoro», sin embargo, perdió algunas pelotas fáciles y otras no salieron derechas de su cesta después de haberlas atrapado, pues tuvieron una rifle. Esas pelotas locas que a Ibarextraña desviación a la culata del lucea se le escapan sin dirección, motivaron en el Frontón de México una innovación pintoresca. Cuando se le quitó al viejo pelotari Unzueta la plaza de intendente y el cargo pasó a manos de Ondarres, una noche éste se hallaba tranquilamente instalado en medio, cuando Ibarlucea hizo un enceste y el proyectil, en vez de ir al frontis, fué derecho a la silla de la intendencia, que más que nunca antes en su vida sintió la proximidad de la muerte. La pelota le pasó, sin verla, por entre las dos piernas y sacó ruidos de la alambrada. Esa misma noche Ondarres le dijo a la empresa que por ningún oro del mundo volvería a sentarse. Su determinación fué inquebrantable a todos los ruegos y ante su obstinación fueron inútiles los razonamientos. Fué entonces que en el Palacio de la Pelota en el Distrito Federal se construyó una especie de jaula de alambres frente al cuadro tres y allí se metía todas las noches el intendente con su raqueta de cordeles, ya sin temor a que una pelota perdida le separase la cabeza de los hombros. Me creo en el deber de hacer constar que todo cuanto acabo de referirles es rigurosamente cierto y que no se trata de un relato concebido para hablar de algo sobre una noche en que del partido estelar del Jai-Alai sólo se jugaron 28 tantos. Quince marcados por Ibarlucea y Uriona y trece que tenían Arruti y Berrondo cuando surgió la suspensión, con prorrateo del doce por ciento.

Ochoa e Iturriaga perdieron el primero contra Creus y Hugues, veinticinco tantos por 22.

Con gran entusiasmo organiza la empresa el festival del día 11, para conmemorar el vigésimo aniversario de la inauguración de la segunda temporada en la Habana. Se ha ordenado la impresión de un bonito programa alegórico, conteniendo el cuadro de pelotaris que echó a andar aquella jornada triunfal y el cuadro que en la actualidad tiene el Palacio de los Gritos.

En la puerta principal del Frontón ha de instalarse esa noche un precioso arco de flores, con la figura de una cesta en el centro y otros adornos alegóricos. Hará la amenidad de tan interesante velada de pelota la orquesta femenina «Imperio» y quizá —pues no es asunto resuelto todavía— acuda también la Banda de la Beneficencia, para tocar antes de comenzar la función el Himno vasco. Como se ha dicho en repetidas ocasiones, los pelotaris vestirán a la vieja usanza, como en los días primitivos del juego a cesta.

Toda la galería de palcos será iluminada y esta iluminación de guirnaldas se prolongará hasta el palco amplio que está junto al tanteador, donde tocará la orquesta «Imperio». Se instalará para la cantante un amplificador, que dominará perfectamente todo el edificio.

La empresa del Frontón Jai-Alai, como se ve, se dispone a celebrar dignamente el vigésimo aniversario de la inauguración de la segunda temporada de pelota en Cuba.

Se jugarán estos partidos, primero, a 30 tantos: Ituarte y Ecennarro, contra Ibarlucea y Azpiri; segundo: Pistón y Ugartechea, contra Elizondo, Berrondo y Uriona, Hay, además, una quiniela dupla.

SECADES

RESULTADO OFICIAL DE LA FUNCION CELEBRADA ANOCHE

PRIMER PARTIDO

	Tantos
Ochoa e Iturriaga, blancos	22
Creus y Hugues, azules	25

Ganadores AZULES.

SEGUNDO PARTIDO

	Tantos
Arruti y Berrondo, blancos	13
Ibarlucea III y Uriona, azules	15

Ganadores: AZULES. (Se pagó el 12 por ciento).

PROGRAMA OFICIAL PARA LA FUNCION QUE SE CELEBRARA ESTA NOCHE

(A LAS 8 Y MEDIA)

PRIMER PARTIDO, A 25 TANTOS:

Martín y Arrondo blancos, contra Millán y Mir, azules. A sacar ambos del cuadro 9 y medio, con ocho pelotas finas.

PRIMERA QUINIELA, A 6 TANTOS:

Irigoyen III, Goitia, Egozcue, Elizondo Maguregui y Argárate.

SEGUNDO PARTIDO, A 30 TANTOS:

Egozcue y Goitia, blancos, contra Irigoyen III y Maguregui, azules. A sacar los primeros del cuadro 10 y los segundos del cuadro 9 y medio.

SEGUNDA QUINIELA, A 6 TANTOS:

Ibarlucea, Gutiérrez II, Guernica, Malluquiza, Ferrer y Vallejo menor.

TERCER PARTIDO, A 30 TANTOS:

Guernica y Malluquiza, blancos, contra Gutiérrez II e Ibarlucea, azules. A sacar ambos del cuadro 10, con ocho pelotas finas.

WASHINGTON ES TAMBIEN PRIMERO EN LA L. AMERICANA

Después de haber sido primero en la guerra y en la paz, lo es también en la season de pelota

WASHINGTON, mayo 9. (AP).—El Washington saltó al primer lugar de la Liga hoy, usando como peldaños a los sotaneros Carmelitas de San Luis.

Los Senadores derrotaron a los Browns 7 por 1. Esto, unido a la pérdida del Cleveland frente al Boston y a que los Yankees vacaron, dió al club local el primer lugar.

Dutch Leonard, el as del knuckle ball de los Senadores permitió sólo siete hits, todos sencillos, ponchó a tres y empujó tres carreras con un triple y un sencillo.

El score:

San Luis

	A.	C.	H.	O.	A.	E.
B. Mills, lf.	4	0	1	0	0	0
Sullivan, c.	4	1	1	5	0	0
Clift, 3b	4	0	1	1	2	0
Bell, rf.	4	0	1	3	0	0
West, cf.	3	0	0	3	0	0
Kress, ss.	4	0	1	3	1	0
McQuinn, 1b.	4	0	1	5	1	0
Hughes, 2b.	3	0	1	3	2	0
Hildebrand, p.	3	0	0	1	0	0
Mazzera (x)	1	0	0	0	0	0
Totales	34	1	7	24	6	0

Washington

	A.	C.	H.	O.	A.	E
Almada, cf.	5	1	2	4	0	0
Lewis, 3b.	5	1	3	0	0	0
Case, rf.	4	0	1	1	0	0
Bonura, 1b.	4	0	0	14	1	0
Stone, lf.	4	0	2	0	0	0
Travis, ss	4	1	1	3	5	0
Myer, 2b.	2	2	1	1	4	0
R. Ferrell, c.	4	2	2	3	1	0
Leonard, p.	4	0	2	1	5	0
Totales	36	7	14	27	16	0

Anotación por entradas

San Luis	100 000 000—1
Washington	220 000 03x—

Sumario

Empujadores: Clift, Stone 2, Ferrel 2, Leonard 3. Two base hits: Travis. Three bases hits: Stone R. Ferrell, Leonard. Stolen bases: Clift, Lewis. Double plays: Clift a McQuinn. Quedados en bases: San Luis 9, Washington 7. Bases por bolas: Hildebrand 2, Leonard 3. Struck out: Hildebrand 5, Leonard 5. Wild pitcher: Leonard. Gana Leonard. Pierde Hildebrand. Umpires: Hubbard, McGowan. Tiempo 1.55.

VENCEN LOS MEDIAS ROJAS DE BOSTON AL CLEVELAND INDIANS

Jimmy Foxx conectó ayer 2 jonrones, para tomar el lead entre los sluggers del Circuito

BOSTON, mayo 9. (AP).—Los Medias Rojas de Boston ligaron hoy once hits con doce bases por bolas para derrotar al Cleveland 15 por 3 y anotarse su segunda victoria consecutiva a costa de éstos. La derrota hizo caer al Cleveland en un empate en el se gundo lugar con los Yankees.

Jimmy Fox conectó dos homers y el manager Cronin otro, pero cuando los de aquél fueron conectados ya la victoria estaba asegurada. Dennis Galehouse fué expulsado de la lomita en el primero cuando le hicieron cuatro carreras con dos bases un sencillo, un wild y el home run de Cronin.

Cleveland

	A.	C.	H.	O.	A.	E.
Lary, ss.	4	0	0	3	3	0
Webb, ss.	0	0	0	0	1	0
Campbell, rf.	4	0	0	3	0	0
Hale, 2b.	3	0	0	3	4	1
Solters, lf.	3	1	1	1	0	0
Averill, cf.	3	1	1	0	0	0
Trosky, 1b.	3	0	1	6	0	0
Kroner, 1b.	1	1	1	5	0	0
Keltner, 3b	3	0	1	0	4	1
Pytlak, c.	2	0	1	3	3	0
Helf, c.	1	0	0	1	0	0
Galehouse, p.	0	0	0	0	0	0
Zuber, p.	2	0	0	0	0	0
Milnar, p.	1	0	0	0	0	0
Heath (x)	1	0	0	0	0	0
Totales	31	3	6	24	18	2

Boston

	A.	C.	H.	O.	A.	E.
Cramer, cf	5	1	2	2	0	0
Nonnenkamp, rf.	3	3	1	5	0	0
Vosmik, lf.	4	3	2	4	0	0
Foxx, 1b.	3	3	2	8	2	0
Cronin, ss.	1	2	1	2	5	0
Higgins, 3b.	3	2	1	0	1	0
Doerr, 2b	5	0	1	2	3	0
Desautels, c.	4	1	0	2	0	0
Bagby, p.	4	0	1	2	0	0
Totales	32	15	11	27	11	0

Anotación por entradas

Cleveland	000 000 120— 3
Boston	400 116 30x—15

Sumario

Empujadores: Pytlak, Averill, Kroner, Cronin 3, Cramer, Higgins, Foxx 5, Vosmik, Nonnenkamp. Two base hits: Solters, Trosky, Averill, Croner, Cramer Three base hit: Vosmik. Home runs: Cronin, Foxx 2. Sacrifice: Bagby. Double Plays: Hale a Lary a Trosky, Lary a Hale a Trosky, Milnar a Pytlak a Trosky. Cronin a Foxx, Doerr a Cronin a Foxx. Quedados en bases: Cleveland 8, Boston 6. Bases por bolas: Galehouse 3, Zuber 6, Milnar 3, Bagby 7. Struck outs: Milnar 1, Bagby 1. Hits: a Galehouse 2 en 1 tercio de inning, a Z... 3 en 3 y dos tercios innings, a ... 6 en 4 innings Wild pitcher: ...house, Perdió: Galehouse, Umpires Geisel, Basil y Rue, Tiempo: 2.11

M.E.C.D. 2016

LA RIQUEZA MINERA DE CUBA

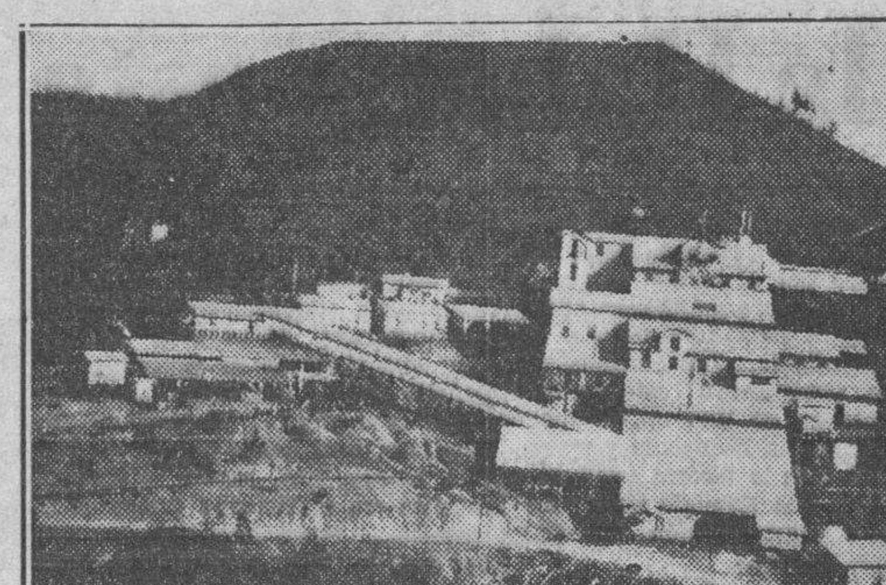

Minas de Daiquirí. La importancia de los edificios da una noción de la magnitud del negocio.

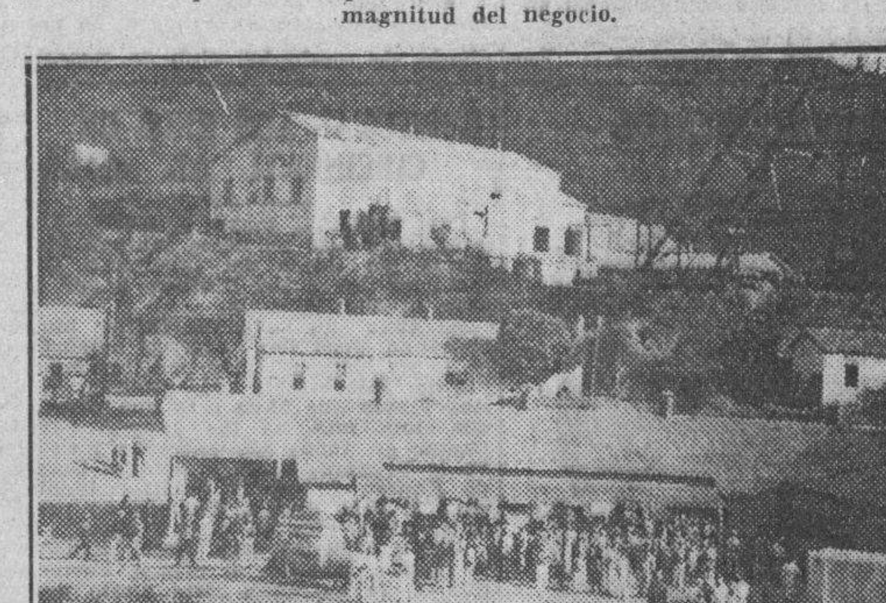

Pequeño detalle de Matahambre, que es todo un pueblo. Puede observarse la multitud de obreros que acude al trabajo a primeras horas de la mañana

El repórter anhela dar noticias al público; husmea aquí y allá, y a veces habla de cosas que ignora. Motembo fué uno de los últimos temas tratados. Pero nos tropezamos con Alberto Quadreny, ingeniero civil y arquitecto de la Universidad de la Habana, con siete años de educación yanqui, que ha leído nuestros reportajes. Y como lleva veinte años dedicado a la minería (veinticuatro horas después de graduarse comenzó a trabajar en una mina de cobre del general Llaneras, llamada «La Matildita», en San Cristóbal) pensamos que él pudiera ilustrarnos en la materia.

Quadreny ha estado demarcando minas en todas las provincias, excepto Oriente, haciendo un total de 150 minas, y viendo y estudiando sobre el terreno muchas de las que son ya una realidad, y otras que con el tiempo podrán convertirse también en realidad.

Todo esto esto a modo de introito, después de no vernos durante muchos años, nos preparó para la entrevista.

La primer pregunta fué:

—¿Qué piensa usted de Motembo?

—Ahí demarqué denuncias de nafta en 1919 —nos contesta— y vi los verdaderos comienzos de las perforaciones en esta zona por una compañía que presidía el señor Bustillo, cuando era menester andar siete leguas hasta Corralillo en busca de carne y pan para los obreros. Todavía hay allí mecheros de gas encendidos entonces, que no se han apagado aún. Mi opinión, como la de muchos técnicos, es que hizo irrupción la serpentina en unos estratos sedimentarios —ya calcáreos, ya arcillosos— habiendo arrastrado esta roca serpentínica en su ascenso a la superficie los gases que son la destilación natural de los petróleos a profundidad, debido a las presiones y altas temperaturas, quedando establecidos los conductos y depósitos donde se condensan los citados gases en forma de nafta.

—¿Está lejos el petróleo?

—Eso no lo puede contestar nadie. Ahora bien; si se tiene en cuenta que esos gases no se generan espontáneamente, sino que hay una causa para ello, y no puede ser más que la del petróleo, debe inferirse que éste existe a mayor o menor profundidad. Hasta ahora las perforaciones que se han hecho pueden considerarse como simples arañazos en la superficie, sobre todo si las comparamos con las de ciertas partes del mundo, entre ellas Arizona y Texas, donde hay perforaciones hasta de 9.000 pies, y en donde no existían manifestaciones superficiales de ninguna clase. Me llama poderosamente la atención que los pocos hombres dedicados a estas empresas en Cuba no hayan perforado ya para hallar petróleo en las numerosísimas chapapoteras que existen en distintas partes de Cuba, entre ellas, las provincias de Matanzas, Santa Clara y Oriente, pues tomando por ejemplo a México, hasta muy recientemente, que empezaron a hacerse estudios geo-físicos, los únicos indicios prácticos para encontrar petróleo, era perforando en las chapapoteras.

—¿Qué peligros existen de que nuestra riqueza minera pase a manos extranjeras?

—Estimo que los cubanos somos unos perfectos incapacitados, técnica y económicamente. Esto último se podría remediar si tuviéramos el sentido de asociación y confianza en los hombres científicamente capacitados y honorables para confiarles nuestros dineros, y entonces podríamos levantar capitales populares, es decir, de todas las clases sociales, para acometer estas empresas. En Cuba hay el grandísimo error de estimar que los negocios de minas son exclusivamente para los hombres ricos, cuando la realidad es que en Inglaterra, Canadá, Australia, Estados Unidos, etcétera, las sumas más grandes de dinero se levantan para estos esfuerzos en todas las esferas, principalmente las humildes, con acciones cuya denominación no pasan de cincuenta centavos o un peso. Los hombres de negocios de los países citados no sólo creen que es más fácil levantar estos capitales de las clases populares, sino que opinan, con justificada razón, que es su deber darles una oprtunidad de tener en el mañana capitales de alguna importancia como consecuencia de esas inversiones.

Por tanto, estimo que hasta que la mentalidad del cubano en general no sufra un cambio notable en la manera de enfocar estos negocios, será tiempo perdido, e invariablemente nuestra riqueza irá a manos extranjeras, o permanecerá inexplotada.

La minería no es un juego de azar. Es un negocio como otro cualquiera, tal vez con más riesgos, pero éstos están en relación con los éxitos, que son muy superiores. Es precisamente este concepto erróneo de la mayoría de los cubanos lo que hay que desterrar para que le den todo el calor necesario a esta actividad y desarrollen tal vez la riqueza más grande de Cuba, o por lo menos la segunda en importancia.

—Y ¿cuál cree usted que ha sido la causa o por lo menos la principal causa del poco desarrollo de nuestra minería?

—Pues precisamente la incapacidad de todos los gobernantes que hemos padecido. Ahora, por primera vez en nuestra historia republicana y aun en toda la época colonial, es que se oyen ciertos barruntos de legislación y al parecer las autoridades quieren ocuparse del asunto, cuando ya no hay un país de la América que no tenga su legislación adaptada a sus necesidades.

No se han hecho estudios geológicos de ninguna clase... cuando ya no hay un solo país de esta América que no los tenga. No hay más que ver los boletines mensuales que publica cualquiera de ellos para ver lo adelantado de esos estudios y los frutos que están dando los mismos. Los capitales nacionales y extranjeros que se invierten son la consecuencia de esos estudios. Lo poquísimo que aquí se conoce de la minería es, exclusivamente por iniciativa privada.

No se ha hecho un solo camino o carretera. Hay depósitos importantísimos de cobre, hierro, manganeso, cromo, plomo, asfalto, etcétera, a distancias entre dos y dieciocho leguas de puertos de mar o del ferrocarril que aun sin la ayuda oficial, se desarrollarían, con capitales privados, si estuvieran hechos estos caminos.

—Y ¿qué me dice de Yara?

Alí hay campos de nafta y kerosine, tan importantes o más que los de Motembo, pues por más de cuatro leguas de largo por dos de ancho se ven abundantes muestras de esa esencia y gran cantidad de gas. Sólo hace falta perforar. ¿Por qué el Gobierno no les da un subsidio a las compañías que se dedican a perforar en busca de aceite, como se hace en otras partes? No se le han dado aquí a los ferrocarriles (a razón de $12,000 por kilómetro), ¿No se le han dado a otras empresas de muelles y de otra índole?

—Ante ese cuadro sombrío, ¿dará resultados la legislación en que se labora actualmente?

—Estimo que en cuanto al cubano, no dará resultado alguno, por las causas apuntadas. Pero sí creo que como se proyecta no variar la legislación durante los próximos veinticinco años, y aunque se crean ciertos impuestos de explotación, canon o impuesto de superficie, y la obligación de realizar labores, el capital extranjero, que nos vigila estrechamente, siempre se sentirá estimulado a hacer inversiones por la seguridad de una legislación que no sufrirá alteración en ese lapso de tiempo, y porque los impuestos que se proyectan son realmente pequeños.

Creo que el Gobierno cubano hace muy bien en proteger a los inversionistas con una ley no cambiable en veinticinco años, y hasta debiera llegar a conceder subsidios a las empresas mineras como se hace en otros países.

Los minerales principales de Cuba —prosigue el ingeniero Quadreny— que tienen una demanda continua en el extranjero, son: cobre, hierro, manganeso, cromo, asfalto, oro y probablemente petróleo. Como se verá, todos son —con excepción del asfalto— de los que vulgarmente se conocen por «minerales de guerra», y como desgraciadamente ésta se proyecta por todos los ámbitos del planeta, es motivo para creer que siempre, o por un período largo de años en el futuro, habrá solicitud de nuestros minerales, ya para la guerra o para los armamentos preventivos.

Lo interesante para la economía del país no es que hayan 16.000 denuncias sin explorar y mucho menos sin explotar, propiedad de unas cuarenta o cincuenta mil personas que son «millonarios expectantes». ¡Esto no le produce nada a Cuba! Lo práctico y realmente provechoso para el bienestar general, sería que hubiera varias «Matahambre», varias «Cuban Mining Co.» (El Cristo) y varios «Daikirí» y «Felton», cuatro empresas que por sí solas dan de comer a más de 15.000 individuos, con sus respectivas familias, pagando cualquiera de ellas nóminas mensuales entre $75.000 y $100.000 que van a manos totalmente cubanas, y otro tanto que se gasta en el comercio de los lugares respectivos y la Habana, sin contar, por concepto de impuestos municipales y nacionales, con muy cerca del millón de pesos al año. No me tachen, pues, de antipatriota, porque no insista en «Hágase el milagro, aunque lo haga el diablo.»

Y no quiso decir más el ingeniero Quadreny por el momento.

Armando MARIBONA.

Los camareros de Francia tienen que volver al trabajo

El Gobierno quiere acabar la huelga que afecta a la Cie. General Trasatlantique

PARIS, mayo 9. (AP.) — El Gabinete Daladier, obligando a los camareros y funcionarios a resolver sus diferencias, ordenó hoy la reanudación del servicio por la Compagnie Trasatlantique Francaise cuyos barcos se encuentran anclados en el Havre debido a una huelga que dura seis días.

El gobierno anunció el arreglo de la disputa antes de la llegada procedente de Nueva York del gigantesco «Normandie», al cual se propagaría seguramente el movimiento.

Los camareros se declaron en huelga el día 4 a causa de que los oficiales del vapor «Champlain» se negaron a discutir las demandas que les habían hecho en demanda de más bonitos uniformes.

La huelga se propagó a otros barcos y de haberlo hecho al «Normandie», el número de huelguistas hubiera aumentado de 1,605 a 2.400.

El Ministro de la Marina Mercante Louis de Chappedelaine, en cumplimiento de las órdenes terminantes del Primer Ministro Edouard Daladier, dijo a las dos delegaciones de oficiales y camareros que el gobierno estaba resuelto a mantener el servicio. Les dió instrucciones para que retornaran al trabajo mientras un comité de conciliación se ocupa de resolver las diferencias.

Ambas delegaciones acataron las órdenes del Gobierno.

La Unión recomendó a los camareros que regresaran a sus puestos antes del miércoles, día en que el «Normandie» sale del Havre para Nueva York.

EN LA UNIVERSIDAD DE LA HABANA SE INAUGURO AYER UNA EXPOSICION DE DIBUJOS

Quedó inaugurada en la tarde de ayer, en la escuela de Educación, de la Universidad, la exposición de dibujos de doce grados escolares que fuera traída de Boston, donde se exhibiera en el último Congreso de Profesores de Dibujo.

Presidió el acto, el Rector de la Universidad, ingeniero José Manuel Cadenas.

El decano de la escuela de Educación, doctor José M. Soler, y la profesora Capdevila, delegada ante el congreso bostoniano, hicieron uso de la palabra.

Dicha exhibición estará abierta de 7 a.m. a 12 m., para los colegios, y de 2 p.m. a 7 p.m., para el público en general.

AUTOMOVILES CIRCULADOS

Por transitar con exceso de velocidad, fueron ayer circulados por la Policía, los vehículos siguientes:

Primera Estación: 5.455.

Quinta Estación: 33,544; ómnibus 519.

Octava Estación: 10.142.

Novena Estación: 25.520, 7.582 y 11.396.

Décima Estación: 25.281; ómnibus 1.045.

Oncena Estación: 17.766, 75.123, 26.366, 17.395; ómnibus 190 y 81.

Décimacuarta Estación: ómnibus Núm. 33.

Décimaquinta Estación: 14.406.

HAN EXPULSADO DE LA CASA DE HABSBURGO AL ARCHIDUQUE ALBRECHT

BUDAPEST, mayo 9. (AP).—El Archiduque Albrecht contrajo hoy matrimonio con una muchacha del pueblo y poco después se anunció su expulsión de la familia de los Habsburgos.

El Archiduque se casó con Katherine Bucskay, maestra de escuela de 27 años de edad, hija de un mexicano.

El Conde Hundayi informó que hace varios años se expidió una carta dirigida a todos los miembros de la casa de los Habsburgos, recordándoles que si contraen matrimonio con personas de menor rango, cesarían automáticamente de pertenecer a la familia imperial.

Albrecht, que aparenta tener menos de los 40 años, que realmente ha cumplido, se había casado antes en 1930 con Mme Irene de Rudnay, esposa divorciada de un diplomático húngaro, terminando con un divorcio antes de que el pretendiente Otto expidiese la carta circular.

REUNION CONVOCADA PARA JULIO 6 POR LOS EE. UU.

En Evian-les-Bains (Francia), se llevará a efecto el día 6 de julio del corriente año, la primera reunión convocada por los Estados Unidos, para tratar el problema de la repatriación de los judíos austriacos.

Al igual que la casi totalidad de los países hispanoamericanos a quienes ha cursado invitación el Gobierno de los Estados Unidos, Cuba enviará su representación.

De conformidad con lo que los cables han informado reiteradamente, el Gobierno norteamericano preguntó a las naciones de la América Latina si estaban dispuestas a brindar refugio a los exilados políticos de Austria con motivo de los últimos acontecimientos.

SURGEN DIFICULTADES EN CUANTO A LA AUTONOMIA DE SUDETES CHECOESLOVACOS

PRAGA, mayo 9. (Havas).—De acuerdo con las informaciones que se han recogido en los centros oficiales, se implantarán ciertas reformas, de acuerdo con las indicaciones franco-británicas, por las cuales el Estado checoeslovaco se transformaría en un estado en el cual todas las nacionalidades gozarían de absoluta igualdad.

El límite de las concesiones, pues, será la autonomía.

Para los sudetes, si plantean la cuestión de la autonomía territorial, y no de las minorías, se producirán ciertos problemas, ya que en la zona que reivindican viven fuertes núcleos eslavos. Los checos, en tales regiones, poseen tres tres quintas partes de la población electoral.

EL DIA 23 COMIENZAN LOS EXAMENES DE INGRESOS EN LA ESCUELA DE EDUCACION

El próximo día 23 comenzarán los exámenes de ingreso en la Escuela de Educación de la Universidad, a las ocho de la mañana.

Antes del día 21 deberán presentar los aspirantes su solicitud en el decanato de la Escuela, acompañando la partida del Registro Civil y el título que capacite para ello, el de maestra de la Escuela del Hogar y la Normal de Kindergarten, entre otros.

EL ATTACHE MILITAR DE MEXICO HIZO UNA VISITA AL 5o. REGIMIENTO MARTI

Acompañado del capitán ayudante Belisario Hernández hizo una visita de cortesía al Regimiento 5 «Martí» el attaché militar de México comandante Antonio Pérez Ortega.

Fué recibido a la entrada de la Fortaleza por el teniente coronel Gonzalo García Pedroso, Jefe de la misma, y por los oficiales comandante Tarrau, capitán ayudante Torrente Escudero, capitán Gómez, capitán Torres, capitán Castillo, capitán médico La Torre y tenientes Nápoles, Fernández, Sánchez, B. Riera, Delgado, Tulio Fogarola, Martínez y Ceballos.

El comandante Pérez Ortega se encuentra cada día más encantado de la perfecta organización de nuestro Ejército, y alabó grandemente la obra del teniente coronel García Pedroso.

Después de recorrer los cuarteles, oficinas, estación de radio, comedores, biblioteca y cocina, se pasó al Club, donde fué servido un lunch y donde se brindó por los ejército de México y de Cuba.

UN ESFUERZO EN PRO DE LA CREACION DE LA MARINA MERCANTE NACIONAL

(ALGUNAS VERDADES RESPECTO A LA PRODUCCION AZUCARERA CUBANA)

La prensa periódica de hoy recoge dos noticias que por trascendentales no pueden haber escapado a la atención del público observador. Una de ellas se refiere al acto ofrecido por los empleados y obreros de la MUNSON STEAMSHIP LINE, dedicada por muchos años a llevar nuestros azúcares a los Estados Unidos de Norteamérica, con motivo de la retirada de esta empresa de sus negocios en Cuba; y la otra, la que anuncia el establecimiento de una nueva línea de vapores denominada «K» perteneciente a la Kawasaki Koses Kaisha Litt, de Kobe, Japón, la cual será representada en la Habana por los señores Dussaq y Toral.

No puede sorprender a nadie que las empresas de transporte marítimo de bandera americana se reduzcan, y se mantengan las de otras naciones como por ejemplo: las que pertenecen a empresas inglesas, holandesas, noruegas, japonesas, etc. La razón es bien clara y consiste en lo siguiente: De la producción agrícola e industrial de los Estados Unidos de Norteamérica, que tienen actualmente alrededor de ciento treinta millones de habitantes, se consume allí el noventa y tres (93%) por ciento y sólo se exporta el siete (7%) por ciento, no habiendo por tanto gran incentivo en sus capitalistas en mantener una considerable marina mercante. Por eso la mayoría de los vapores que construyeron durante la guerra mundial los tuvieron que vender como hierro viejo, ya que no tenían seguridades de conseguir contratos de fletamento en el comercio marítimo mundial, debido a la competencia de las empresas pertenecientes a naciones con necesidades imperiosas de importar casi todo lo que producen y consumen, como Inglaterra, Holanda, Noruega, Japón, etc. Igual que a los Estados Unidos de Norteamérica le pasa a la Rusia soviética que, casi todo lo que produce lo consumen sus ciento setenta millones de habitantes, importando poco o nada de otras naciones.

En lo que respecta a Noruega merece un párrafo aparte, toda vez que sin tener un gran comercio de importación y exportación, mantiene el negocio de transporte marítimo en gran escala, debido a que sus nacionales se dedican desde niños a la pesca por todas sus vastas costas norteñas de Europa, adquiriendo desde temprano un gran amor por las actividades marítimas, constituyéndose en fuertes y expertos marinos.

Cuba, como todo el mundo sabe, produce azúcar de caña más ventajosa y económicamente que cualquier otro país productor de azúcar de caña o de remolacha, exporta el 95% de su total producción y está, por consiguiente, necesitada de un gran tonelaje de buques para su transporte. Hay muchos ingenios en Cuba donde es corriente la obtención de promedios de rendimiento en exceso de catorce (14) arrobas de azúcar por cada cien (100) arrobas de caña molidas, lo que no ocurre en los demás países. La fama de su tabaco es notoria en todo el mundo. Sin embargo, el nacionalismo exagerado establecido en todos los países ha puesto una muralla infranqueable a los productos de nuestras dos industrias básicas; intensificándose desde el final de la guerra mundial, en que muchas naciones se han dedicado a producir azúcar de remolacha para su consumo y para exportación los sobrantes, mediante subsidios, aunque les cueste más que el que importaren de Cuba, pero haciéndose el cargo de que cualquiera que fuere su ascendencia, el dinero se quedaba dentro de sus fronteras; no teniendo por tanto que adquirir las divisas extranjeras para pagar la nuestra. Idéntica política se ha seguido con el tabaco, cosechándose en algunos lugares pertenecientes a antiguos y fuertes compradores nuestros una yerba que patrióticamente ellos llaman tabaco.

No nos debe extrañar tal política, sin embargo, ni podemos considerarla como una agresión directa a nuestro comercio, dado que son las circunstancias las que las han obligado a seguirla, y si además tenemos en cuenta de que el libre cambio absoluto es enteramente utópico, pues siempre los nacionales de cada país se sostendrán en el principio de su propia protección.

Decimos que obedece a las circunstancias, por cuanto a que desde el establecimiento del tratado de reciprocidad comercial entre Cuba y los Estados Unidos en el año de 1903, Cuba limitó sus compras a los países de Europa en grado sumo, y éstos, como es natural, tuvieron que hacer lo propio con las procedencias cubanas al no disponer de las divisas necesarias para pagarlas. Esta deficiencia se aumentó cuando con motivo de la guerra mundial, se perfeccionaron y establecieron nuevas industrias en los Estados Unidos que los independizaron de adquirir muchos productos que acostumbraban a recibir de Europa, reduciéndose considerablemente la disponibilidad de divisas americanas para tales países de Europa.

No hay duda alguna de que Cuba tiene vinculada estrechamente su economía a la de los Estados Unidos de Norteamérica desde el año 1903 en que firmaron el mencionado tratado de reciprocidad comercial. Este convenio favoreció a Cuba muy particularmente desde el primero de Marzo de 1914 hasta Mayo 27 de 1921, en que la entrada de nuestro azúcar en el mercado de los Estados Unidos no tenía limitación alguna y sólo pagaba por derechos en sus aduanas 1.0048 la lb.; pero desde que los derechos se elevaron a 1.60, 1.7648 y 2c. la lb.; se incrementó la producción de azúcar de remolacha doméstica y de azúcar de caña doméstica y de sus posesiones insulares, desalojándose paulatinamente a Cuba de dicho mercado, de lo que acostumbró a venderle hasta 1914 y de la proporción correspondiente a su mayor consumo por el gran aumento de población, que en tal fecha era de unos (92) noventa y dos millones de habitantes, comparados con los (130) ciento treinta millones que ahora cuenta.

En el año de 1934, de acuerdo con la Ley de Cuotas de los EE. UU., se le fijó a Cuba una proporción del consumo de azúcar americano, equivalente al promedio de lo que nos adquirieron en los años anteriores del 1931 al 1933, cuando el desalojo de nuestros azúcares de dicho mercado fué mayor, con motivo de la protección aduanera antes mencionada; y, en relación con un nuevo tratado de reciprocidad comercial, se redujo el arancel de aduanas a nuestro azúcar a 0.90 de centavo la libra, teniendo en cuenta la investigación que los delegados de la Comisión de Tarifas de los EE. UU. hicieron de nuestro costo de producción de azúcar, basada en las cifras de 1930, 1931 y 1932, en dos años de los cuales se pagaron en Cuba jornales llamados de hambre. Por la misma Ley de Cuotas de los EE. UU. se establece un impuesto de ½c. cuyo producto se dedica a compensar a sus agricultores lo que hubieren dejado de plantar de caña o de remolacha; no haciéndolo extensivo a los agricultores cubanos por pertenecer a un país extranjero, aunque de hecho esté vinculado por virtud de dicho Tratado Comercial a la economía norteamericana, a cuya industria y agricultura se le hicieron aumentos de preferenciales en nuestros aranceles de aduana, que sirven, por lo tanto, para alejarnos aun más de las posibilidades del intercambio comercial con otros países. Pero en eso sólo no queda mantenida nuestra desventaja en el mercado americano, pues cuando por conveniencias a sus consumidores estiman su deber limitar el precio del azúcar refino, con aumentar las cuotas de abastos sobre el total estimado de consumo, se acrecienta la oferta de las posesiones insulares que no pagan derechos de aduana y reciben subsidios en un total de 1.40c. la libra, para no quedarse dentro a fin de año en lo que realmente sea el aumento o exceso de cuotas; produciéndose una nueva clase de desalojo de nuestro azúcar con dicho procedimiento si a su debido tiempo no se hacen las correcciones en la ascendencia de las cuotas respectivas.

Nuestra vinculación a la Economía de los Estados Unidos como consecuencia de nuestro Tratado de Reciprocidad comercial con los mismos y de la Ley de distribución de cuotas de consumo de azúcar da a Cuba la posibilidad de enviarles anualmente alrededor de dos millones de toneladas, esto es, un equivalente aproximado de catorce millones de sacos de azúcar de 325 libras netas, a un precio menor en 1.40c. la libra que el que pueden obtener las demás áreas abastecedoras y protegidas del mercado americano, no obstante que ya no puede existir competencia de Cuba, ya que sus ofertas están limitadas al alcance de la cuota que le fijan por anticipado. A pesar de esto, justo es confesarlo, Cuba tiene un premio más elevado por su azúcar en los EE. UU. que el que recibe por sus ventas en el mercado mundial en una cantidad aproximada de novecientos cuarenta mil toneladas, o sean, unos seis millones quinientos ochenta mil sacos de azúcar, a tipos muy por debajo del costo de producción de azúcar de Cuba; pero que se producen para extender las plantaciones de caña y el período de las zafras de Cuba, con el objeto de aumentar el poder adquisitivo del pueblo de Cuba de productos americanos, etc. y la capacidad de pago de las deudas contraídas por Cuba con los inversionistas americanos. Desde luego que cuando el margen que Cuba obtiene por su azúcar en los EE. UU. sobre el precio del mercado mundial, no alcanza para cubrir el costo de producción, inclusive el de la materia prima, o sea la caña, los productores están sujetos a una quiebra forzosa, por tener que hacer frente, compulsoriamente, a condiciones fijadas por las leyes cubanas, precisamente para proteger a los agricultores y trabajadores cubanos con el decidido empeño de mantener un elevado standard de vida. Esto último está ocurriendo en Cuba fatalmente en los presentes momentos, debido al bajo precio a nuestro azúcar en los EE. UU. por haberse distribuído sus cuotas de abasto con un exceso de 260.000 toneladas.

Hemos juzgado conveniente apuntar los anteriores antecedentes para la mejor comprensión de la realidad ambiente en la economía de Cuba y de sus conexiones con las necesidades de creación de una marina mercante nacional, de persistir nuestra producción de azúcar en grande escala para ser llevada a todos los puertos del mundo.

Si nuestra exportación de azúcar se mantuviese en una cantidad no menor de 2.240.000 toneladas, o en equivalente aproximado de 20.580.000 sacos de 13 arrobas, y los embarques se hiciesen por dozavas partes, esto es, 1.715.000 sacos mensuales, utilizando barcos de 25.000 sacos de capacidad, se necesitarían alrededor de 68 buques de esa clase; con seguridad menos de esa cantidad, si pueden hacer dos viajes en cada mes. Y nos referimos a buques de 4.000 toneladas porque resultan ser los más económicos para dicho transporte, pues requieren la misma tripulación de un buque de 1.000 toneladas que sólo puede transportar 7.000 sacos.

Naturalmente que sería ilusorio pensar que ahora nosotros pudiéramos adquirir un número crecido de buques de 4.000 toneladas; pero para el propósito de creación de una marina mercante nacional se empezare con un buque, y luego otro, y así sucesivamente hasta que contara con los que representare el 50% de buques necesarios para nuestros embarques de azúcares. De haber contado el año pasado con una cantidad relativa de buques afectos al interés de nuestra industria nacional, se hubiera evitado el estado pagando durante algunos meses un tipo de flete de 25c. las cien libras, esto es, el doble de lo que corrientemente se ha venido pagando a los buques extranjeros. Este incidente del año pasado resulta parecido con lo que ocurre a algunos hacendados cubanos que controlan menos del 50% de la caña en tierras propias del ingenio, que necesitan; y lo mismo que ocurre a los colonos que no poseen, por lo menos, el 50% de las carretas que necesitan para acarrear sus cañas. En el primer caso, los hacendados se ven compelidos a pagar a los colonos «libres» lo que ellos deseen por sus cañas; y en el segundo caso, los colonos se ven obligados a pagar premios a los carreteros «libres» por el uso de sus carretas.

Entendemos que es hora ya de que se empiece la creación de la marina mercante nacional, si se quiere que Cuba sea algo más que un país agrícola para convertirse en industrial, aprovechando todas las ventajas que en el orden geográfico la naturaleza le ha deparado; porque no es posible que ningún país de producción industrial que posea empresas de buques para el negocio marítimo, les permitan sus operaciones con otros países que en el comercio internacional hagan competencia a sus industrias de exportación. Tenemos más de 4.000.000 de habitantes dentro de una isla colocada en un lugar privilegiado y con magníficos puertos; con tantos habitantes como tienen algunos pequeños países de Europa y éstos poseen su marina mercante porque necesitan llevar sus productos industriales a donde se los puedan comprar, lo que no podrían lograr si dependieran de las de dos grandes países que poseen importantes industrias de proteger.

Estamos seguros que con la debida protección del Estado Cubano se puede organizar eficientemente en Cuba una Empresa de buques mercantes nacionales la cual habrá de servir de base a una mayor extensión del comercio de exportación e importación con todos los países. Las señales de los tiempos nos dicen que debemos adelantarnos a los acontecimientos. Ahora contamos con una política económica favorable a nuestro azúcar en los Estados Unidos, aunque sea limitada, pero nadie nos asegura que en el futuro, los nuevos gobiernos de Norteamérica mantengan dicha política; y por el contrario, eliminen el plan de cuotas y restablezcan los altos aranceles al azúcar cubano. No nos anima ninguna animadversión al comercio extranjero, sino un anhelo de bienestar para nuestro pueblo, considerando que todas las medidas de orden económico que se puedan establecer ahora para el mejor y más grande aprovechamiento de nuestras riquezas son pocas comparadas con las que realmente se precisan establecer para subvenir a las necesidades del pueblo cubano, dentro del avance del progreso y la civilización.

Belisario Delgado.

EL DIA DE LAS MADRES SE CELEBRO CON LUCIMIENTO

CRUCES, mayo 9. DIARIO. Habana.—Se ha celebrado en esta con gran lucimiento el «Día de las Madres», por las escuelas públicas y privadas.—GERARDO RIVERO, Corresponsal.

COMO LA SALIDA DE EDEN SALVO A EUROPA DE LA HECATOM

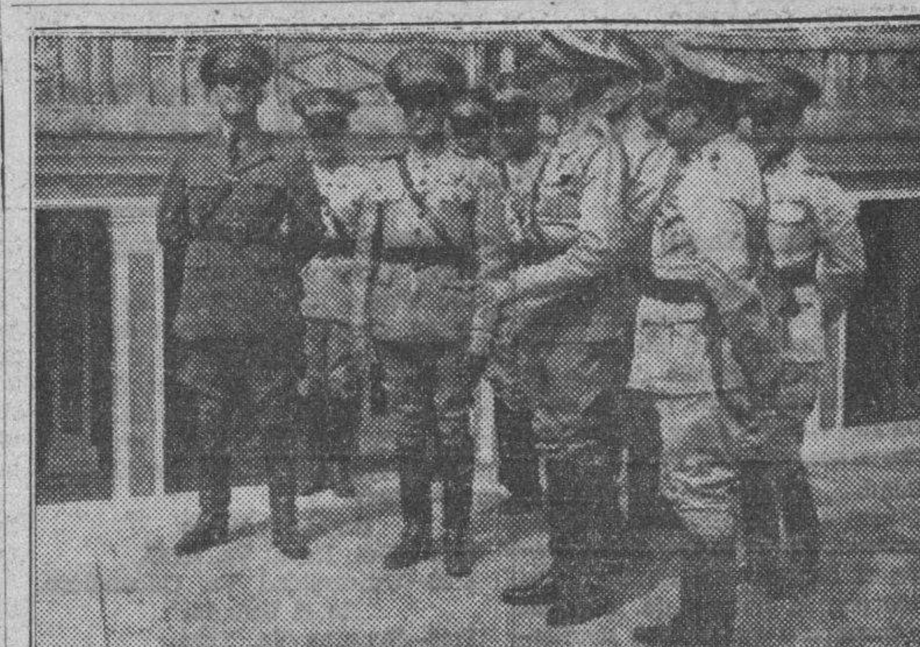

El Attaché Militar de Méjico, comandante Pérez Ortega, en compañía del teniente coronel García Pedroso, del capitán ayudante Belisario Hernández, comandante Tarrau y oficiales de la Plana Mayor en la visita al Regimiento 5, «Martí».

A fines de enero, el embajador francés en Berlín informó a s gobierno de los planes germa

Francia estaba decidida a ir a la guerra contra Alema siempre que la Gran Bretaña hiciera lo propio, pero de que se tomase determinación alguna, Eden dejaba el

NUEVA YORK, mayo 8 (Exclusivo).—En un artículo en la revista «Esta Semana» del «New York Herald Tribune», el notable escritor francés Pertinax revela como Francois Poncet, el embajador francés en Berlín, había advertido desde enero a su gobierno que Hitler se proponía anexarse a Austria y que inmediatamente después de la anexión se aceleraría la guerra en España.

«El doctor Wiljelm Frick—relata Pertinax—ministro de gobernación del Reich, declaró en Coblenza el 1 de abril: «Mediante la anexión de Austria, Adolf Hitler ha ganado la guerra mundial».

«Esta declaración parece bombástica; pero no deja de ser cierta. La anexión de Austria fué, en realidad, el primer paso en grande escala que se ha dado en Europa desde el fin de la gran guerra, y si las tendencias presentes continúan sin riendas, el mapa europeo trazado en 1918-1919 sufrirá cambios importantes.

«El Mitteleuropa germánico que se constituyó provisionalmente durante el gran conflicto y que fué desmoronado en el campo de batalla bajo el ataque de las potencias aliadas, comienza a cobrar forma ante nuestros ojos. ¿tendrán el gobierno francés y el pueblo francés suficiente valor para intervenir antes de que sea demasiado tarde; esto es, antes de que Checoeslavia, que es la posición primordial, tanto geográfica como políticamente, sea destruída? ¿Continuará París en actitud de tolerancia? Al fin y al cabo la decisión de impedir que continúe la ofensiva Nazi depende solamente de los franceses.

«Lo que aconteció en Austria era esperado. A fines de enero, el Embajador francés en Berlín, Monsieur Francois Poncet, anunció lo que iba a suceder, prediciendo hasta el día, y la fecha. También predijo que inmediatamente después de la anexión, Alemania e Italia harían un esfuerzo grande por llevar a feliz término la guerra en España.

La renuncia de Eden

«El gabinete francés tomó medidas inmediatas. Al regresar el señor Eden de Ginebra se detuvo en París para conferenciar con M. Chautemps y M. Delbós. Estos le dijeron al canciller inglés que Austria podría ser salvada solamente mediante la intervención diplomática inmediata. Le dijeron que Francia estaba dispuesta a ir a la guerra si era necesario, siempre que Inglaterra quisiera unirse.

«Los dos ministros franceses suplicaron a Eden que se diera cuenta de la gravedad del caso y que lo hiciera ver así a Neville Chamberlain y Lord Halifax. Eden regresó a Londres, probablemente persuadido de que era preciso tomar medidas enérgicas. Cinco días después de las conversaciones en Berchtesgaden, Eden aprobó la recomendación francesa de que se entregara una nota firmada en Londres y París a Berlín advirtiendo a Hitler que cualquier violación de los pactos internacionales en la Europa Central sería resistida por las potencias occidentales.

«El 20 de febrero, sin embargo, Eden se vió obligado a renunciar y puede sospecharse que la anexión de Austria tuvo tanto que ver con la renuncia como el problema de las relaciones anglo-italianas. El resultado es conocido por todos. No es preciso repetirlo.

«Puede decirse que Austria se perdió porque Francia no se atrevió a decirle a la Gran Bretaña que tendría que obrar aunque no fuera respaldada por Londres. Francia no osó correr el riesgo de entablar una contienda en Europa sin la ayuda de su aliada. En la realidad, era imposible que el gobierno francés siguiese esta línea de conducta. Francia no estaba obligada por ningún pacto con Austria. El caso de Checoeslavia pertenece a categoría distinta.

«La República francesa está comprometida a apoyar militarmente a Checoeslavia, ya sea invadida militarmente o ya sea víctima de una rebelión interna apoyada por «voluntarios» alemanes, de acuerdo con el precedente establecido en la península ibérica. Esta contingencia fué ya discutida en la conversación de octubre último entre el ministro de relaciones exteriores de Checoeslacia, doctor Kamil Krofta y los ministros franceses Chautemps, Blum y Delbós.

Huevos en la sartén

«Para comprender las varias implicaciones de la situación que tiene que arrostrar Francia, hay que tener en cuenta los siguientes puntos:

1. No se hará resistencia a la expansión pan-germana en la Europa Central a menos de que Francia esté dispuesta a combatir con p des de triunfar. Si Francia siendo víctima de cavilaciones jor que puede hacerse es arreglos con la potencia ponderante: Alemania. En 1934 el gobierno polaco inici tica de transacciones con Be goeslavia y Rumania lo im caída de Austria hace que tica sea más atractiva que

2. Durante los últimos 1 el objeto de la política fr sido el de reunir y combina sistema coherente la co francesa con la Gran Breta se notó cuando Hitler invadi marca del Rin en 1936. Es es se han hecho promesas espe Polonia (1921 y 1925), Che (1925) y Rusia (1936).

«Hasta hace poco el esta sario era suplido por la So Naciones. El Artículo 16 impo tigos económicos contra el a daba libertad de acción mili países individualmente. Des mente el artículo 16 cesó de lor. Como resultado, lo Francia puede hacer es Londres que en cualquier em Francia cumplirá sus obliga considerar las deliberaciones ning Street.

«Esto fué lo que se dió a a Londres el 15 de marzo una semana más tarde, cuando hizo una explicación sobre el ma estartégico bajo la autor General Gamelin, jefe de francés. Hasta ahora el ejér mán no está en situación Ni en cantidad ni en calidad mania el material necesario de las fortificaciones del Rin cito francés podría aven Reichwehr en el occidente. que el resto del ejército a encaminaría hacia el orient Checoeslavia tendría que que sufrió Servia entre 191 Pero al fin y al cabo, el blo neral del Reich que pudieran cer las potencias occidentales sia obraría con éxito y la Europa Central sería sellada tados de paz que tendrían que se más tarde o más tempran

Falta valor

«Tal es el respaldo de la extranjera de Francia. Pero de las declaraciones de Cham el 24 de marzo y de la coop franco-inglesa, todo ello se si en el momento crítico el francés carece del valor neces ra tomar la iniciativa sin im lo que Inglaterra pueda hac biendo que la política inglesa de semana en semana.

«Existe la posibilidad de que ler se abstenga de lanzar una siva directa contra Checoeslavia ler puede creer que le es más conseguir su objetivo asfixiand nómicamente a Checoeslavia, te la negación del uso de lo carriles a la costa y de la imp de fuertes derechos arancelarios sólo podría remediarse median cooperación de Polonia con Pra

«Pero en ese sentido hay p peranza. El coronel Beck, a ra incidente austriaco, trató de partido anexándose a Lituania desistió ante la presión diplo de Francia. El incidente dem que Beck es cómplice del pan nismo y sólo podría obtener boración mediante demostr militares por parte de París y dres.

«Rumania también tendrá q dar a Checoeslavia. El caso de mania es más optimista. Ale ambiciona su petróleo; pero R teme a las escuadrillas aéreas Soviet.

«Pero ningún acuerdo franco- es práctico si no hay un gobi Francia. Es preciso un arreglo ciero para dar al gobierno fra tabilidad. Sin este requisito, lítica hitleriana continuará cendencia en Europa.

«Anteriormente los franceses daban sus diferencias pol cuando se trataba de política jera. Pero en los últimos tie pasión ha cegado a muchos c pecto al peligro de la amenaza germana. El resultado ha s no hay medio de formar en F un gobierno unido. Lo único ha sido un gabinete de «salvac blica». El gabinete formado p ladier, Reynaud, Bonnety, M deau y Mandel es de tipo pare de Clemenceau en 1917. Algo conseguido al relegar a un pap nor el Frente Popular, dentro de no hay cabida para un gabinet puliera vencer los prejuicios clases y obtener la cooperación ral del país».

UNA MISION ESPECIAL JAPONESA

El señor secretario de Estado, doctor Juan J. Remos, recibió en la mañana de ayer, en la Secretaría de Estado, a Su Señoría Hidenari Terasaki, Encargado de Negocios ad-interim del Japón en Cuba, el cual acompañaba al excelentísimo señor Tsurukichi Maruyama, senador japonés, ministro en misión especial y al excelentísimo señor Zoji Amari, ministro en misión especial, los cuales vienen a invitar oficialmente en nombre de su Gobierno al Gobierno de Cuba a tomar parte en la Exposición Internacional del Japón que se celebrará en el año de 1930.

CABLES DE ESPAÑA

Se recibieron en la Cancillería, ayer, los siguientes cables procedentes de España:

BARCELONA: El señor José O. Salas, cónsul encargado del Consulado General de Cuba en esta ciudad, ha informado a la Secretaría de Estado, que Ricardo Martínez Martínez ha sido documentado.

LA CORUÑA: El cónsul de Cuba, señor Eduardo Alvarez García, ha Rodríguez Pérez ha sido documentado comunicado a la Cancillería que Juan y espera la autorización de salida.

VIGO: El cónsul de Cuba, señor Luis Bas Molina, ha participado a la Secretaría de Estado que Dolores y Purificación Cabanas Pallarés embarcaron en el vapor «Orinoco».

CABLE DE PORTUGAL

LISBOA: El vicecónsul encargado del Consulado de Cuba, señor Eduino de Mora, ha comunicado a la Secretaría de Estado que Modesto Díaz Camacho e hija embarcaron en el vapor «Iberia».

NUEVO SECRETARIO JUDICIAL

Acaba de ser designado secretario del Juzgado Municipal de Puentes Grandes, el señor Domingo Fortes Rodríguez, procurador público y diputado del Colegio de Procuradores de esta capital.

El nombramiento ha sido muy bien acogido, por las condiciones personales del citado funcionario y por la estimación de que goza en nuestro foro.

A las muchas felicitaciones que ha recibido unimos la nuestra.

DE INTERES PARA TODOS LOS VAQUEROS PRODUCTORES

Para un asunto que les interesa, deben llamar al teléfono FO-7445 o acudir a la calle Real 161, Marianao, Sr. Mazarredo. De 9 a 11 de la mañana y de 3 a 4 de la tarde.

DECLARA UN HERIDO QU EN UNA CAIDA SE CLA CINCO VECES UN CUCH

En la casa de socorro de Ma fué asistido anoche el ciudadan dro Luis Hernández, de 28 añ edad, vecino de Real número 11 Arroyo Arenas, de cinco grav ridas diseminadas por el cu

A la policía expuso Hernández las lesiones que presenta se la bía causado en el pueblo donde de, al caer al suelo y herirse con cuchillo que llevaba a la cintura.

Como la declaración prestada el herido es de todo punto incre la policía de Marianao practica vestigaciones para conocer la ver de lo ocurrido, ya que la víctima ta de ocultarlo.

ACTOS EN SAN ANTONIO DE LOS BAÑOS

El pasado domingo, día 8, se lebró en San Antonio de los Ba de manera brillante el Día de Madres. La sociedad local «Ju tud Campesina» celebró distintos tos entre los cuales figuraron tura de un Curso de Corte y C ra, conferencias científicas y mente una piñata.

Todos estos actos han estado concurridos y en ellos hemos da presencia de todo el campesi do de aquella localidad.

AGRADECIMIENTO DE LA FUNDACION MARIANA GRAJALES

Con motivo de los actos cele el Día de las Madres en homena doña Mariana Grajales, la madre aquellos héroes de nuestra epo libertaria que fueron los Mac Fundación Nacional Mariana Gra les de Maceo quiere hacer públic agradecimiento.

Se refiere en particular a la of da floral que se le envió como to y al concierto público que le bo de dedicar la Banda de la M Constitucional, por disposición de ronel Angel Aurelio González, je la misma.

La presidenta de la Fundación, ta R. Piloto, autoriza en la m que nos remite su complacencia la música que se ofreció y su cimiento para el coronel González.

M.E.C.D. 2016

REGULARA SANIDAD EL NUEVO SISTEMA DE CONSTRUCCION DE CISTERNAS PARA EVITAR EPIDEMIAS

HABANERAS

LA MODA ACTUAL

Un par de jarrones con flores a cada lado de la chimenea, realza esta sala el buen gusto de su dueña. Los platos decorativos colocados a su lado, son también exponente de refinamiento y buen gusto.

Recuerde siempre que las flores la ayudarán a resolver muchos problemas de decoración y buen gusto que se creen insolubles. Muchas veces se encuentra que la pared de una habitación no es a propósito para colgar en ella los cuadros que usted tiene a mano. No encajan allí, por lo que sería una temeridad tratar de usarlos. Pues bien, haga entonces la prueba con floreros de pared y vea el efecto que obtiene. Si la habitación está pintada en un tono claro, ligero, use esas flores y ramas que podríamos llamar dramáticas y verá qué contraste más encantador logra. Es conveniente, por supuesto, tener en cuenta para la decoración floral los tonos de los muebles y de las cortinas, así como el papel que ha usado en la pared, si se trata de una habitación empapelada. Si la pared es obscura, entonces el tono de los jarrones y flores a usar debe ser claro o blanco.

Recuerde también que muchas de las cosas que tiene en su casa dedicadas a otros usos, puede utilizarlas para el propósito de hacer de ella un jardín de flores. Incluso con muchos utensilios de cocina puede usted convertirlos en recipientes apropiados para la exposición de las flores. Todo dependerá, naturalmente, del gusto, del arte que usted lleva a sus esfuerzos.

TELAS DE ESTACION

Entre las muchas indicaciones que la moda para las creaciones de temporada, aparecen los brodeados, organzas, muselinas, crepes y tejidos lisos de los mejores fabricantes dentro de los confeccionados modernos.

La Elegante, de Galiano 64, han recibido preciosos ejemplares de los nuevos chiffones piqué y cristal y encajes para vestidos de sports que se fabrican en Europa y Estados Unidos.

La Elegante también acaba de recibir las carteras francesas en formas y colores elegantísimos, medias en tonos nuevos y los cuellos de encajes que admiramos en las revistas europeas, viéndose cada día invadida del mejor público que va en busca de todas las novedades que recibe, ya sea en telas o adornos de todas clases y precios.

SECRETOS DE BELLEZA

Los cosméticos han sido creados para completar la armonía de los colores del vestido y los perfumes, para acentuar el tipo y dar relieve a la personalidad.

Las cosas, perfectamente estudiadas por el maestro **Max Factor**, autor de innumerables productos que aumentan la belleza, pueden conseguirse siguiendo su técnica del maquillaje y usando los nuevos productos **Madreselva** y **Coquette**, las lociones que dan personalidad a la mujer, envolviéndola en el aroma delicioso que exhalan esos deliciosos perfumes que se encuentran en los principales establecimientos.

NOTAS DE PARIS

Grandes capas de moiré otomano, raso, tafetán, chiffón, lana transparente o terciopelo transparente se drapean según el gusto de cada cual. No requieren bastante manipulación para lucirlos. Muchas capas para noche que se ven en todas las fiestas de gala en París son lindísimas. Una capa de tafetán color marino de Mainbocher, la capa de raso de smocking en tufos atados con cintas de tafetán en blanco y negro, en estilo del siglo XVIII; otro modelo de Schiaparelli, también todo terciopelo negro con lazos de moiré como único adorno cayendo hasta el suelo en ricos pliegues. Lelong tiene una capa larga y de líneas rectas de escarlata con hombreras cuadradas en contraste con el modelo de falda extra voluminosa de chiffón azul marino que luce divino cuando camina.

Las capas de plumas de avestruz se ven cada vez más a medida que avanza la temporada. Hay algunas de un lujo barbarica; éstas llegan hasta la cadera o más largas. Todos los colores son representados. Plumas arco iris lucen alegres con los vestidos blancos o negros. Las capas de plumas blancas favorecen mucho.

Para aquéllas que no lucen bien en una capa, hay los abrigos. El abrigo de cola chez Alix es de estilo campesino, de chiffón azul marino, mangas largas y voluminosas. Lelong tiene otro modelo de muchos metros, tiene largos paneles de chiffón en todos los tonos del arco-iris sobre un bolerito muy corto de lana negra y con mangas largas.

En todas las casas principales los redingotes para de noche son vaporosos detrás, donde se concentra el drapeado, esto es una indicación de la reacción del drapeado delantero que se ve por donde quiera.

Un precioso modelo chez Balenciaga en faya azul marino, ha sido lucido por las mujeres elegantes.

SOBRE LA DEPILACION

La Peluquería **Martínez**, no repara nunca en sacrificios, ha montado todos los adelantos en productos y aparatos más modernos conocidos hasta hoy.

Ofrece, especializado y diplomado en París sobre la depilación por la Radio-Diatérmica-coagulación, por medio de este tratamiento, la desaparición definitiva del vello o pelo de la cara, brazos o piernas, siendo completamente sin dolor sin dejar huella alguna, por delicada que sea la parte a tratar.

Demostraciones y pruebas gratis: **Peluquería Martínez**, Neptuno 21. Teléfono M-1089.

UN PRODUCTO PURO

Otro producto, con la firma Nao, ocupa el lugar interesante. Se trata del Chocolate Nao Capitana Armado, que además de ser una bebida que vigoriza, tonifica y desde los días de calor puede tomarse frío natural o con hielo picado, así como para el desayuno se puede tomar caliente.

A los niños les ayuda al crecimiento por estar compuesto con calcio, malta, chocolate y leche, así como es especial para ancianos y enfermos.

FLORES A MARIA

(Recuerdos de la infancia).

¿Hay algo más noble, hay algo más bello,
que evocar recuerdos de la juventud,
gozando la vida con la plenitud
de un alma que impone su místico sello?
¿Hay algo más tierno, más dulce que aquello
que nos enseñaba con su senectud,
la abuela cristiana, llena de virtud,
de lo que no somos siquiera destello ...
«Las flores de Mayo», «flores a María»
con viva inocencia, con sus oraciones.
Los niños cantaban, cargados de flores;
los niños cantaban, llenos de alegría,
poniendo en la Virgen tiernas ilusiones,
muchas esperanzas... todos sus amores!

Anónimo.

ESPERAME

¡Espérame! me dijiste, con voz de aquel mediodía de mayo, en tus palabras la misma de siempre... ¿qué inmenso tarde, ...? Tú, que había ternura... tan noble y tan bueno, me abandonabas para siempre... en esa forma te despedías.

¡Qué ajena estaba de pensar que aquella palabra era ya un sollozo que se diluiría momentos después en el más impenetrable misterio...!

Tony Isla.

Del libro: «Frente al Silencio».

MENU DEL DIA

Almuerzo.

Huevos a la malagueña.
Arroz con carnero.
Boliche con Platanitos.
Compota de fresas.

Comida

Cocktail de frutas.
Crema de chícharos.
Pastel de maíz.
Pollo al horno. Ensalada.
Natilla.

$1.600,000.00 IMPORTARAN LAS COSECHAS DURANTE EL "TIEMPO MUERTO" EN LA ISLA

Ochocientas mil libras de semillas de arroz, maní y maíz ha distribuído ya la Secretaría de Agricultura, con las que se beneficiarán más de noventa mil campesinos pobres

Se calcula por los altos funcionarios de la Secretaría de Agricultura que para defender al campesino durante el tiempo muerto hay semillas de arroz, maní y maíz ya distribuídas para la siembra de más de cien mil caballerías de tierra, pues hasta el presente se ha hecho entrega de 400.000 libras de arroz, 180.000 de maíz y 300.000 de maní.

Dentro del plan del Secretario, ingeniero López, Castro, existen dos finalidades: dotar al campesino de viandas para su sostenimiento y, realizar siembras cuya objeto es obtener un rendimiento económico capaz de valorizar la energía de los trabajadores que durante el «tiempo muerto», no tienen donde aplicarla.

Según las estadísticas, en 1936 se importaron 125 millones de libras de aceite y grasas, en su mayoria procedentes de países asiáticos, lo que decidió a la Secretaría de Agricultura a importar 30.000 libras de semillas de maní que han producido dos cosechas en 1937. Otra cantidad igual de esta semilla ha sido entregada a los campesinos este año para tratar de diversificar los cultivos; calculándose que el valor de las cosechas que se obtengan, ascenderá a un millón seiscientos mil pesos que permitirá trabajar a unos 30.000 obreros y se beneficiarán unas noventa mil personas, calculando integren cada familia, tres personas.

Cambios en las Granjas Escuelas

En relación con la aplicación de la nueva Ley de Granjas, se han llevado a cabo determinados estudios, llegándose a la conclusión de que para el mes de septiembre próximo estará en vigor la reforma, ingresando el doble de los actuales alumnos, más los sesenta que corresponden a la nueva Granja de Holguín.

De los 180 que hay hoy en las seis granjas, se aumentarán a 420, en total, en las siete granjas.

De acuerdo también con dicha nueva Ley, ingresarán nuevos profesores seleccionados por el Instituto Cívico Militar, y uno de ellos ocupará la Dirección, por lo que cesarán los actuales directores. Serán cubiertas, en total, 14 nuevas cátedras.

Solicitudes de marcas

Han solicitado marcas como ganaderos mayores los señores: Manuel Garrido Estévez, Rufino Fernández, Angel García Quintana, Cipriano Sarduy, Pedro Aquino Cancio, Félix Pérez Majul, Margarita Bengochea(y Alberto Viamontes.

Y como ganaderos menores los siguientes señores:

Gabriel Yordi, Bienvenido Rato, Juan Antonio Rodríguez, Gloria Iraola de Herrero, Moisés Castellanos Díaz, Agustín Vázquez, Antonio Martínez y Rodas, Eligio Rodríguez, José E. Ortiz Estrada, Marcelino Segura, José Alvarez Romero, Juana Pompa Ferral, Juan Ramón Pérez, Juana Valdés Busto Orozco, Nené Junco Junco, Domingo Digón, Angel García Quintana, Cruz Alvarez Valdivia, Calixto Carmenates Librado de la Guardia, Felipe Talán Talán, Balbina Díaz Maverias y Antenor Montenegro.

Títulos expedidos

El Subsecretario de Agricultura doctor Gustavo E. Perea ha firmado los siguientes títulos de marcar ganado expedidos por el Negociado de Registro Pecuario y Marcas de Ganado: osé Pérez Mesa y Pedro Terra y Herrero de la provincia de la Habana.

Suc. de Eulogio Sconseguir, Francisco Rodríguez García, Adolfo Fischer, Pedro Guzmán y Miranda, Suc de Víctor Enríquez Glez, Emilio Moya, Víctor Vidal Delgado Cía., Industrial Agrícola de Santa Clara, Juan Reina Valido y Rafael Tardío Hernández, de la Provincia de Santa Clara.

Adelina Lara Cintra, Nicolás Pedroso, Cruz Cobo Rivero, Amadeo Lebros Gayos, Féliz Zúñiga Rodríguez, Justo Perea Cuba, Ricardo García, Javier Huerta Sosa y Julio García Le Batard de la provincia de Camagüey.

Menchero y González, C. de V. Menchero y González de la provincia de Oriente.

AGRESION

Luis Pérez Valdés, de 29 años y de San Joaquín 33, fué arrestado por el vigilante 3151, A. Pozo, de la Quinta Estación, por haberlo sorprendido cuando con un cuchillo amenazaba de muerte a Justo Pedroso Guara, de 26 años y de Puerta Cerrada 68, en la esquina de Corrales y Rastro, cuando trataba de cobrarle una cuenta.

ESCANDALO Y LESIONES

El vigilante 2697, Fermín Rodríguez, de la Sexta Estación, arrestó a Rogelio García Ramos, Alfredo García López Froilán Jordán Blanco, Angela Hernández Medina, Celia Blanco Carreño, todos vecinos de Salud 148, por haberlos sorprendido cuando en su domicilio reñían y formaba un fuerte escándalo. Todos fueron asistidos de lesiones leves.

Un letrado de esta capital propone determinadas reformas en las leyes que regulan la labor de esa clase

Expone cuatro aspectos fundamentales que impide a los abogados un normal desenvolvimiento en su lícita tarea profesional. Pide al Congreso una legislación adecuada

El doctor Ramón González Barrios, conocido Letrado de esta Capital, ha dirigido una exposición a la Junta de Gobierno del Colegio de Abogados de la Habana, dándole a conocer determinadas reformas, que a su juicio, deben introducirse en las leyes que regulan el desenvolvimiento de la profesión a fin de que el citado Organismo las someta oportunamente a la consideración del Congreso, por ser de notoria importancia y de vital interés para sus compañeros en general.

Refiérese la primera, a los gravámenes de todo orden, que puedan constituirse sobre los establecimientos mercantiles, entendiendo el doctor González Barrios que deben tener la misma eficacia que los que pesen sobre los bienes inmuebles, ya que son frecuentes los casos, en que una persona ha facilitado cantidades de dinero, al dueño o dueños de una casa comercial, en concepto de préstamo, con garantía de los propios establecimientos, y después han sido burlados en sus intereses por las reclamaciones de un tercero, que los ha embargado y sacado a subasta, adjudicándoselos más tarde, sin respetar para nada los créditos anotados en el Registro Mercantil, por no estimarse cargas perpetuas, quedando de hecho y de derecho cancelados, con evidente perjuicio para el que ha dado el dinero en semejantes condiciones.

El segundo asunto de que hace mérito el doctor González Barrios, es el que se refiere a los juicios de desahucio, por falta de pago del precio convenido en el arrendamiento. La Ley sobre esta materia tan importantísima, determina que en ningún caso se admitirán al demandado los recursos de apelación y de casación, cuando procedan, si no acredita al interponerlos, tener satisfechas las rentas vencidas y las que con arreglo al contrato deba pagar adelantadas, o si no las consigna en el Juzgado o Tribunal, requiriéndose al demandante para que reciba dichas rentas, dando resguardo a favor del arrendatario. Entiende el doctor González Barrios, y al igual que él muchos de sus compañeros, que debe legislarse por el Congreso en el sentido de que, cuando estos casos ocurran, tratándose de juicios de desahucio por falta de pago, se le permita recurrir al demandado, sin necesidad de cumplir esos requisitos, insinuando además, que si no quisiera prescindirse para ello de la consignación previa, en vez de hacer llegar enseguida su importe a poder del actor, disponer su depósito en la Zona Fiscal correspondiente hasta la terminación definitiva del asunto, devolviéndosele después el dinero al demandado, en el caso de que resultare victorioso, o entregándoselo al propietario si los recursos de aquél fueren desestimados.

El tercero de los puntos sometidos por el doctor González Barrios a la consideración de la Junta de Gobierno del Colegio, es el que hace referencia al tan debatido problema de los honorarios de los Abogados en los pleitos, por haberse estimado hasta ahora, desde luego sin sentido racional ni lógico, que tales honorarios corresponden a los clientes y no a sus Letrados directores, quienes en más de una ocasión han resultado víctimas de sus propios poderdantes, teniéndolos que requerir después para la entrega de su importe. Cree el doctor González Barrios que toda esta situación embarazosa desaparecería, si el Congreso promulgara una Ley, por la cual se declarare, de manera precisa y concluyente, que los honorarios que devenguen los Abogados en los asuntos donde intervengan, por razón de su profesión, son de su exclusiva pertenencia, entregándoseles su importe mediante acta que deberá extenderse en los autos por el Secretario, y en la que se darán por pagados de los referidos honorarios, a nos ser que se trate de casos especiales en que por no haber pronunciamiento alguno sobre costas, se vieran precisados a hacerlos efectivos de sus mismos comitentes, bien de manera directa o presentando la oportuna relación jurada que autoriza el artículo 12 de la ley rituaria.

Y el cuarto y último punto de que trata el doctor González Barrios, versa acerca del derecho de representación en los juicios, al objeto de que igualmente se recomiende al Congreso, la modificación del artículo VI, de la Orden número 166 de 1900, en el sentido de que cuando sea representación se confiera por las partes a los abogados, tengan éstos el mismo privilegio de que gozan los procuradores, en cuanto a que se les notifique en sus estudios o domicilios, las resoluciones que recaían en los asuntos donde intervengan, siempre que se trate de abogados que ejerzan en el propio Término donde radique el Juzgado o Tribunal, ya que la medida nunca podría extenderse a los que residan en lugar distinto del territorio nacional, sin perjuicio de la delegación que voluntariamente quisieran hacer los Abogados, en favor de los procuradores, por resultar inexplicable en su sentir, que estos últimos por lo mismo que son los que auxilian a aquéllos y los tienen al tanto de cuantos acontecimientos ocurran en los pleitos, sean de una condición superior a la de los abogados, en lo que al derecho de representación concierne, y se les den a conocer dichas resoluciones por medio de la tablilla, cuando por cualquiera circunstancia no acudieren oportunamente a notificarse, según acontece en la actualidad.

La Junta de Gobierno del Colegio de Abogados se reunirá en breve para tratar de las reformas propuestas por el doctor González Barrios.

RECETAS DE COCINA

Pasta de almendras.

Una libra de azúcar molida, una libra de almendras majadas, doce yemas muy batidas y una cucharada de polvo de canela fina, se mezcla todo y bien y se echa en moldes sobre papel blanco; se cocina a horno moderado, cuando empieza a subir estará listo.

M. R. de FONTANILLS

JOVEN DEAPARECIDA

Francisca Llagos Ramos, de 40 años y vecina de San Ignacio 134, denunció en la Segunda Estación de Policía que cuando su hija Anisia Lago Ramos, de 18 años, transitaba por Cuba y Paula, acompañada de su hermana Sira, su ex novio José Antonio López, conductor de los Tranbús y vecino de la misma casa, amenazándola de muerte con una navaja, la introdujo a viva fuerza en un automóvil y se la llevó sin saber para qué lugar.

ELEGANCIAS de HOMBRE

POR HENRY WOTTON.—APARTADO 1332

Las playas floridanas se vienen inspirando, desde la temporada pasada, en los tejidos y pintados de Hawaii.

La ilustración que ofrecemos hoy es la fotografía de tres conocidos sportsmans norteamericanos, en la arena del Palm Beach.

El primero, de izquierda a derecha, lleva un short de tejido de algodón, en rojo vino con típicos dibujos en blanco. El del centro es del mismo material, a cuadros en blanco y azul añil. El tercero es otro característico pintado en Hawaii, en negro, rojo y amarillo.

Sin embargo, las trusas en tejido de punto están incluídas en los últimos aportes de la Moda.

En ellas, se marca la preferencia por los tejidos gruesos que tienen el acabado propio de los trabajos hechos a mano.

Entre los más novedosos está el tejido de fuertes cordones diagonales, que simulan cuerdas; y aquel que está inspirado en el movimiento del mar.

En trusas de poco precio, se ha popularizado el material de gabardina de algodón, en colores uniformes.

Las telas de pintados exóticos y colores brillantes se mantienen entre la mercancía de mayor costo.

El short, que es original de Honolulu, trata de imponerse en todas las playas. Confeccionados en materiales de hilo sintético, de brillantes colores, son usados actualmente por los elegantes de Palm Beach.

Tanto en trusa como en short, se observa la tendencia de que sean dos o tres pulgadas más altos que el cinturón.

CONSULTORIO

SEÑORITA VIVANCO, de La Habana:

Desea conocer el traje más indicado para un novio que se casa en ceremonia religiosa, a las seis de la tarde.

Ofrece ciertos detalles y hace algunas observaciones.

Lo más importante para poder indicar el traje del novio, es conocer el carácter que ha de tener la ceremonia.

Usted me señala algunos detalles, pero ellos son compatibles con el deseo de que la ceremonia sea formal.

Sus observaciones sobre el chaqué son injustificadas.

El chaqué es nuestra máxima vestimenta diurna; es nuestro traje de líneas más sobrias y varoniles y el que mejor nos viste.

Por otra parte, es el que exige más conocimientos de bien vestir. Todos saben, más o menos, los complementos del frac y cómo hay que combinarlo; pero, no son todos los que visten un chaqué con corrección y elegancia.

El es el traje indispensable para una boda de carácter formal, en horas de la tarde; en cualquier época del año en que se celebre.

Ahora bien, si la ceremonia a que usted se refiere ha de desenvolverse en la intimidad o, por lo menos, en forma ajena a toda solemnidad, el novio puede vestir una americana gris Oxford, con pantalón formal gris perla o a rayas grises.

En caso más informal, puede llevar un traje de ciudad, de un material propio de la estación, en color sobrio, prefiriendo las tonalidades grises.

Para estos dos últimos trajes, la camisa será blanca o a discretas rayas de color, con cuello vuelto blanco y almidonado. La corbata será armonizante; puede preferirse entonada en gris, pero con algún motivo de color. Pañuelo de hilo blanco y calzado de ciudad, de piel negra.

No debo pensar que usted cree que puede vestirse el novio de blanco. Es de pésimo gusto la impresión que hace la pareja sin el natural contraste de color.

Tampoco es posible que pueda vestirse de smoking, a la hora que usted señala. Antes de la comida su uso es incorrecto.

E. A. S., de la Víbora:

Reprocha mis observaciones sobre la oportunidad del traje y hace razonamientos personales a este respecto.

Se refiere al uso de un traje deportivo en una fiesta nocturna.

Resulta extraño que usted me consulte en carta tan llena de convencidos razonamientos.

Más que «un traje para cada hora», como usted dice que yo recomiendo, podría usted afirmar: una hora para cada traje. A pesar de sus argumentos sobre nuestro clima y nuestras costumbres, es una incorrección presentarse en una fiesta nocturna, en plena ciudad, con un traje de sport que responde a un ambiente exclusivo y a las horas de sol.

Con el traje que usted indica, ofrecerá una nota de mal gusto en la fiesta nocturna que señala.

ALEJANDRO, de Matanzas:

Hace dos preguntas sobre el dinner-jacket.

No es indispensable que el dinner-jacket tenga las solapas de chal; puede usted ordenarlas con el corte natural.

Es tan de moda el modelo cruzado, como el sencillo; sin embargo, se nota notable preferencia por el primero.

ADAN, de Güines:

Hace varias observaciones sobre el pañuelo y se refiere, especialmente, al de la misma tela de la corbata.

La corbata y el pañuelo de la misma tela, no es, precisamente, un detalle elegante.

Yo no lo recomiendo.

Tampoco es necesario que el pañuelo sea del mismo color que la corbata. Puede tener el tono predominante en el traje.

El pañuelo debe armonizar con el conjunto de nuestra indumentaria, simplemente.

Condenan a 4 años a dos falsificadores de moneda cubana

Abrían los billetes y el anverso lo ponían bueno y el reverso falsificado

La Sala Segunda de lo Criminal de la Audiencia de la Habana ha enviado a la Sección de la Moneda, de la Secretaría de Hacienda, copia de la sentencia dictada en la causa número 290/37 seguida por el delito de tenencia de útiles para falsificación de títulos al portador, condenando a Saturnino Asonjo y otro a la pena de cuatro años, dos meses y un día de presidio correccional y multa de mil doscientos cincuenta pesos, y al procesado José Luis Pérez Sanson a la pena de cien días de encarcelamiento por desobediencia.

También remitió al Departamento de la Moneda, los siguientes objetos decomisados por dicha causa; una prensa de mano, dos troquel los de anverso y reverso de certificados plata nacional; de la denominación de un peso; un sello de garantía de la Tesorería General de la República; dos rodillos, una regla de hierro, una lata de pintura, cuatro hojas de papel, Bono de calidad superior casi exacto al utilizado en los billetes; un cristal y trece pruebas del anverso y reverso de billetes.

Los procesados fueron sorprendidos en la habitación número 37 de la casa de Obrapía número 99, donde los agentes ocuparon los objetos antes mencionados. Los detenidos se confesaron autores del hecho y explicaron el procedimiento que seguían que era el mismo que utilizaba un tal Vilaró (hoy cumpliendo condena en otra causa por falsificación) que era un verdadero experto.

El nuevo sistema consiste en abrir por la mitad el papel del billete, y una vez hecho esto, cada una de las hojas se pega a otra falsa, con lo que el billete que resulta lleva una cara legítima, cosa que hace poco menos que imposible el que sea descubierto, ya que si por un lado despierta alguna sospecha, la legitimidad del otro lo hace desaparecer en seguida.

Cooperaron oficialmente a la captura de esos malhechores los Inspectores del Servicio Secreto de la Secretaría de Hacienda y Miembros del S. I. M.

HERIDO EN RIÑA

El vigilante 2588, M. García, de la Segunda Estación, con dujo al Primer Centro de Socorro a Higinio Izquierdo Torres, de 36 años y vecino de la finca «Desemboque», en San Juan y Martínez, donde fué asistido de lesiones menos graves que le produjo un individuo que sólo conoce por «Cosita», al agredirlo en Esperanza y Vives, por rivalidades amorosas.

HURTO

En la Primera Estación de Policía denunció Antonio López González, de 20 años y de 37 entre 2 y 4, Vedado, que dejó su bicicleta adosada al contén, en la esquina de Muralla y Bernaza y al regresar notó que se la habían hurtado.

SE ORGANIZA EL LICEO JURIDICO-CRISTIANO POR LOS ABOGADOS CATOLICOS

Ha quedado constituída la Asociación Cubana de Abogados Católicos, por iniciativa del Consejo San Agustín No. 1390 de la Orden de Caballeros de Colón, siendo su primer Junta Directiva la siguiente:

Dr. Mariano Aramburo, Presidente de Honor; Dr. Arturo Fernández, Presidente efectivo: Dr. Manuel Dorta Duque, Primer Vicepresidente; Dr. Oscar A. Lay, Segundo Vicepresidente; Dr. Saúl Sáenz de Calahorra, Secretario; Dr. Andrés Rodríguez Acosta, Vicesecretario; Dr. Julio H. Smith Tesorero; Dr. Manuel Cuadrado, Vicetesorero. Vocales: Doctores Eduardo C. Betancourt, Pedro G. Subirats, Julio Morales Coella, Juan Calvo, Waldo O'Farrill, Antonio Ortega, Ricardo Moré y Aurelio de la Pezuela.

El doctor de la Pezuela es quien propuso al Consejo San Agustín, la iniciativa de la Asociación de Abogados Católicos y ha venido trabajando hasta conseguir la cristalización de su idea. En la Junta Directiva de la nueva Asociación, figura como Vocal.

Los fines de la Asociación Cubana de Abogados Católicos son los siguientes: El estudio, deliberación y aprobación de mociones originales y beneficiosas para la entidad y la nación en general, y de proyectos de enmiendas, adiciones, etc., de las legislaciones vigentes y futuras que tengan relación con el buen ordenamiento social, moral y jurídico cristiano. Celebrar conferencias y otros actos jurídico-filosófico-cristianos en las fechas y oportunidades que acordare la Junta Directiva, constituyendo un Ateneo Jurídico-Cristiano y divulgando esas conferencias por medio de impresos, la prensa, el radio, etc. Laborar por la fundación de una prensa jurídico-cristiana y fomentar una biblioteca del mismo orden. La publicación de un boletín mensual y, en su oportunidad, una revista, órganos de la Asociación. Practicar la caridad en la forma que se estime pertinente y estrechar las relaciones de sus miembros, estimulando y propiciando el progreso religioso, moral e intelectual de los mismos, los cuales forman una organización respetable y ejemplar. Y colaborar intensa y eficazmente con la Orden de Caballeros de Colón y demás instituciones de igual índole, apoyando sus actividades católicas y sociales.

Como se ve, pues, la Asociación Cubana de Abogados Católicos es una organización que ha nacido preparada ya para ocupar un importantísimo puesto en la Asociación Católica de Cuba, cuando sea llamada a tan alto fin.

ASI SE EVITARA LA REPETICION DE BROTES DE FIEBRE TIFOIDEA REGISTRADOS EN ESTA CAPITAL

Se redacta el Decreto Presidencial propuesto por la Junta Nacional. Confirmada una noticia anticipada por el DIARIO. Diez niños atacados de Tifoidea ingresan en un Hospital

Cumpliendo instrucciones del doctor Zenón Zamora, el Letrado Consultor de la Secretaría de Sanidad y Beneficencia está redactadando el Decreto Presidencial por el que se disponen nuevas medidas sanitarias tendientes a impedir que el mal estado de las cisternas que sirven de abastecimiento de agua a las casas de La Habana, continúe siendo un medio de propagación de la Fiebre Tifoidea, hecho éste del que llamó la atención desde el 16 de diciembre del pasado año el Jefe Local de Sanidad, doctor Asterio Latour, y que al pasar a la consideración de la Junta Nacional de Sanidad, el Vocal Ingeniero propuso, además, prohibir la construcción de cisternas las cuales deberán ser sustituídas por recipientes construídos sobre el nivel del terreno y al mismo tiempo proponía las excepciones que pueden permitirse.

La propia Junta Nacional de Sanidad y Beneficencia, con fecha 4 de marzo último, de acuerdo con lo propuesto por el Jefe Local de La Habana y el Vocal Ingeniero, por conducto de su Secretario General, el doctor Evelio Luis Barrena, recomienda ampliar las disposiciones sanitarias vigentes en la materia, en la forma siguiente:

Primero: Las cisternas o aljibes que se utilicen para depositar agua de consumo, tendrán que ser précisamente de hormigón y armado con malla metálica y absolutamente impermeable. Los muros, fondos y tapas tendrán un espesor mínimo de diez centímetros y sus paramentos interiores serán duros y pulidos, permanentemente libres de grietas. Las cisternas se fundarán sobre terreno firme o cimentación adecuada.

Segundo: Las cisternas estarán dotadas de un registro de limpieza, de las dimensiones necesarias para que penetre un hombre sin dificultad cuya tapa metálica tendrá otro más pequeño, de fácil apertura para las inspecciones periódicas. Las tapas de los registros estarán a una altura no menor de veinte centímetros sobre el nivel del piso. Todas las juntas que existan en las cisternas serán de estanco y la instalación ha de satisfacer la prueba de gases.

Tercero: Los recipientes o tanques de agua de consumo, instalados sobre la superficie del terreno, estarán protegidos, igualmente que las cisternas, contra las filtraciones y contaminaciones y serán sometidos a la misma prueba.

Cuarto: Por encima de los recipientes de agua de consumo no se permitirá cruzar más tuberías o conductos que aquellos necesarios para su uso, incluyendo, entre ellos, el tubo ventilador, instalado a prueba de insectos y cuya salida estará a no menos de dos metros del nivel del piso.

Quinto: Las cisternas o tanques de aguas de consumo serán instaladas, reparadas y mantenidas por el maestro instalador sanitario y serán inspeccionadas anualmente a juicio del Jefe Local de Sanidad».

Confirmada una noticia anticipada por el DIARIO

En una de las ediciones del DIARIO DE LA MARINA, de la pasada semana dimos cuenta de que en las Minas de Matahambre, se habían construído quinientas casas sin permiso de la Jefatura Local de Sanidad del término, así como que existían en aquella demarcación numerosos comercios carentes de Licencia Sanitaria.

Agregamos que el doctor José Miguel Peña, Director de Sanidad, con vista de este estado de cosas, estudiaba el asunto para resolverlo, juntamente con el Secretario del ramo, doctor Zamora, de manera que tanto en este caso como en otros muchos que se repiten a diario, no sean burladas las Ordenanzas y disposiciones vigentes.

Nuestra información atrajo a esta Capital al Jefe Local de Pinar del Río, doctor Eduardo Ubieta, el que celebró ayer una larga conferencia con el doctor Peña, quedando confirmado, por boca de dicho funcionario, cuanto dijimos, y agregó algo más, esto es, que el matadero no reúne las condiciones sanitarias debidas y que el estado del barrio donde están enclavadas las Minas de Matahambre demanda una acción rápida de saneamiento.

El doctor Peña ordenó al citado funcionario que acompañe al doctor Angel Gregorio y Alayo, como Comisionado Especial, para que realice una inspección, anotando todas las infracciones que adviertan y rindan el correspodiente informe.

10 niños atacados de Tifoidea

Tan pronto el doctor Zenón Zamora, Secretario de Sanidad, tuvo conocimiento de que en el Hospital Infantil de S. de Cuba, habían ingresado diez niños atacados de Fiebre Tifoidea, clínicamente confirmada, dió las órdenes oportunas para que por el Negociado de Material se remitieran al Jefe Local de Sanidad de aquella ciudad las cantidades de dosis de vacuna antitífica necesarias con el fin de proceder a la inmunización de los familiares y vecinos colindantes, evitando así la propagación del brote.

No hay personal para vacunar

El doctor Peña, con vista del informe rendido por el Jefe Local de Santiago de las Vegas, ha rendido a su vez otro al Secretario del ramo, sugiriéndole la solución al problema que confronta aquel funcionario que no puede vacunar contra la Fiebre Tifoidea por carecer de personal técnico. Pide que se le envíe un médico de esta Capital y que se recabe del Director de Beneficencia que por el médico o médicos con que cuenta la Creche «Antonio Maceo», coopere en los trabajos de inmunización antitífica de los habitantes del término.

Renuncias y nombramientos

Por Decreto Presidencial, a propuesta del Secretario de Sanidad y Beneficencia, se le ha aceptado al doctor Fermín Martínez Fraga, la renuncia del cargo de Jefe Superior, Inspector General de los Servicios de Abasto de Leche Nacional, con el haber anual de $2.800.00 que venía desempeñando, y nombrando en su lugar al doctor Juan M. Pérez Boudet, actual Jefe de Despacho de la Dirección de Beneficencia, aunque desde hace más de un mes desempeñaba aquel cargo.

Por otros Decretos fueron nombrados el doctor A. R. Acosta para el cargo de Jefe de Despacho de la Dirección de Beneficencia, quedando en comisión como Jefe de Eugenesía y Homicultura; nombrar al doctor Luis de la Torre, Inspector Provincial de Abasto de Leche de la Jefatura Local de Santiago de Cuba; nombrar a la señora Juana Puyals, enfermera del Hospital de Sagua la Grande, por renuncia de la señorita Elena M. Comas.

La condena de un capturador de perros

El doctor Zamora, Jefe de la Sanidad, en relación con la multa impuesta por un Juez Correccional suplente a un empleado del Servicio de Profilaxis de la Rabia, declaró a los periodistas que le había producido extrañeza el caso insólito de la sentencia referida condenando al citado empleado, que había sido agredido cuando cumplía con su deber, velando por la salud pública y que, al efecto, en el próximo Consejo de Secretarios plantearía el caso para que no quedase impune un hecho de esa índole».

Seis nuevos casos de Tifoidea

En las oficinas de Inspección Médica de la Jefatura Local de Sanidad de La Habana fueron reportados, como positivos de Fiebre Tifoidea, seis nuevos casos: Deyfilia Llerena, de Virtudes 69, Carmen Lage, de Príncipe 129, María Regla Mesa, de Espada 4; Caridad García, de Hospital 44; Antonio Pérez, de San Miguel 235, Cesárea León, del barrio de indigentes «Cuevas del Humo».

Se registró una defunción: René González Camejo, blanco, de nueve años, que se hallaba recluído en el Hospital Las Animas.

De alta de Tifoidea han sido dados: Nora Rodríguez de San Isidro 19 y Eduardo López, de Bernarza 37, altos.

El estado epidemiológico en toda la Isla es como sigue: 1.508 casos de Paludismo; 266 de Fiebre Tifoidea, 217 de Frambesia, uno de Fiebre Ondulante o de Malta y uno de Poliomielitis Anterior Aguda.

Embarca hacia Oriente el ingeniero Espinosa

Anoche, por el tren central, embarcó rumbo a la provincia de Oriente el señor Rogelio Espinosa, Director de Ingeniería Sanitaria Nacional, con el propósito de inspeccionar, de acuerdo con el Secretario y Director de Sanidad, las industrias establecidas en aquella región y los sistemas que utilizan para la destrucción de sus mostos.

LA PROXIMA VISITA A FRANCIA DE LOS REYES BRITANICOS

Ha sido dado ya a la Prensa el programa oficial de este viaje que será el 28 de junio

LONDRES, mayo 9. (Havas).—De la Consejería del Palacio de Buckingham se ha facilitado hoy a la prensa el programa oficial del viaje de los reyes de la Gran Bretaña a Francia, que tendrá lugar el 28 del próximo mes de junio.

Los reyes, después de atravesar el Canal de la Mancha, de Dover a Boulogne Sur Mer, llegarán a París por la estación del Bosque de Bolonia, a mediodía, siendo recibidos por el Presidente de la República francesa M. Lebrun y señora. Inmediatamente ellos y su Comitiva oficial irán al Quai d-Orsay, donde residirán durante su estancia en París.

Después de hacer su visita oficial al Presidente de la República francesa y señora, los reyes de Inglaterra recibirán a los miembros del Cuerpo Diplomático. Un banquete les será ofrecido la misma noche, en el Palacio del Eliseo.

En la mañana del 29, el Rey Jorge VI depositará una corona en la Tumba del Soldado Desconocido; inmediatamente los reyes asistirán a una recepción en su honor, en el Hotel de Ville.

Al mediodía asistirán a la Exposición de pintura del Louvre, y después al Garden Parti «Bagatelle». Por la noche de ese mismo día el Presidente y la señora Lebrun, asistirán a la comida que los reyes les ofrecerán en la Embajada británica Por la mañana del 30, asistirán a la revista militar. Los reyes almorzarán en el Palacio de Versalles; y por la noche, comerán en el Ministerio de Relaciones Exteriores Abandonarán París el día 1 de julio, visitando Villers Bretonex, donde el Rey inaugurará el monumento a los australianos muertos durante la guerra europea. Los soberanos ingleses volverán a Londres por Calais y Dover.

SORPRENDIDO

En vigilante 203, R. Caldo, de la Primera Estación, arrestó en la azotea de la casa Teniente Rey 63 y medio, a Juan Rodríguez Garzón, de 25 años y sin domicilio, por haberlo sorprendido cuando hurtaba ropas propiedad de Inocenta Entenza González.

OTRO ARROLLADO

El cabo Liborio de la Fe, de la Cuarta Estación, se constituyó en una clínica donde se encuentra recluído Venancio Herrera Ponte de 25 años y de Pasaje D., reparto Buenavista, a consecuencia de las lesiones menos graves que sufrió, según manifestó, al ser alcanzado en la esquina de Carlos III y Zapata, por el auto 26.111, que manejaba Segundo Pérez Diviño, vecino de Suárez 73.

M.E.C.D. 2016

MEJORARON AYER LOS AZUCARES CRUDOS DE EMBARQUE Y PARA ENTREGAS FUTURAS EN EL MERCADO DE N...

BOLSA DE NUEVA YORK

COTIZACIONES AL CIERRE AYER

—A	
Amer. Crys	10⅞
Am. Radiator	12⅞
Adams Expr.	9½
Air Reducc.	46½
Alaska Jun.	10
Alleghany	1⅛
Allied Chem.	150
Allis Chal	44¼
Amer. Can	8½
A. Car Fou.	19¼
A. F. Pow.	3⅜
Amer. Ice	—
Amer. Inter.	9
Amer. Loco	18⅜
Am. P. Light	5⅞
Amer. Smel.	40½
Amer. Sug.	27¾
A. C. Alcohol	10⅞
Amer. T. & T.	131¾
Am. Tobac. A	68
Am. Tobac. B	72
Am. W. Works	10¼
Am. Woolen	—
Anaconda C.	29½
Atchison	31
Atlan. Coast	19½
Atlan. Ref.	22⅛
Ass. D. Goods	5⅞
Auburn Auto	—
Aviat Cor.	4
Amer. Metal	33
Armour & Co.	4⅝
—B	
Baldwin Lo.	8⅛
Balt. & Ohio	6¼
Bendix Avi.	12¼
Best. & Co.	32
Beht. Steel	49
Borden Co.	16½
Briggs	19½
Brook Man	8⅝
—C	
Can. Pacif.	6⅛
Curt. W. «A»	20¾
Curt. W. Comp.	5⅛
Case T. Mach.	81½
Columb. Gas	7¼
C. de Pasco	36½
Ches. & Ohio	29¾
Chi. R. Islan	—
Chrysler	46⅜
Coca Cola	—
Col. Carbon	—
Comm. & Sout	1¾
Cons. Gas	26⅜
Cons. Oil	9
Cont. Can.	40
Cont. Oil	29
Corn Prod.	64½
Cont. Motors	1⅛
Cuba Co.	½
Cub. Amer. S.	4
C. Am. Sug. P.	—
Cmm'l Solv.	7¼
Chesapeake	35
Cruc. Steel	26⅝
Cons. R. Cuba	—
Canada Dry	15¼
—D	
Del. Hudson	11¾
Del. & Lack	6⅛
D. Aircraft	48
Drug Inc.	5⅜
Dupont	107¾
—E	
Est. Kodak	152
El Auto Lit	17
El. Pow. Lig	11¼
Elec. Bond	8⅜
Erie (R. R.)	2⅝
—F	
Fox Film C.	22
Frep. Texas	26⅜
Foster Wh.	16¾
Firestone	—
—G	
Gen. Asphalt	17⅛
Gen. Elec.	36¾
Gen. Foods	26⅛
Gen. Motors	32¾
Guantánamo S.	—
Gillet Saf.	8⅜
Gimbel Bros	6⅞
Gold Dust	7⅛
Goodrich R.	14½
Goodyear	19⅝
Gen. Bronze	—
Graham Page	1
Gramby	—
Great North	18
—H	
Homestake	57¾
Houston Oil	7⅜
Hudson Mot.	6½
—I	
Illi. Cent.	9½
Interb. R. T.	4⅝
Int. Cement	41¼
Int. Nickel	47⅝
Interb. Tel.	8⅝
I. Tel. F. S.	8⅝
Illin. Glas	51¾
—J	
Johns Mansv.	74
—K	
Kroger Groc.	14½
Kennecot	36¼
—L	
Lambert Co.	—
Lgg Myers.	—
Loew's Inc.	43
Loose Wiles	—
Lorillard	16⅜
Louisv. Nas	36
Lehman Cor.	25½
Ludlum Stl.	16
Liquid Carb.	15½
—M	
Macy (H. R.)	30¼
Montgomeri	33¼
Miss. Pac. C.	1⅛
Miss. Pac. P.	1⅞
Murray Corp.	5¾
—N	
N. Y. Central	14
Nash-Kelvi.	8¼
Nat'l Bisc.	22⅞
Nat'l Dist.	20¾
Nat'l Dairy	13¼
Nat'l P. Li.	8
Nat'l Steel	53¾
North Amer.	21⅜
N. A. Aviat'n	9
Nort. Pacif.	9¼
—O	
Ohio Oil	11⅛
Otis Elev.	22¼
Otis Steel	9
—P	
Packard Mot	3⅞
Paramount	8⅛
Pennsylvann	17⅜
Pat. Mines	—
P. Petroleum	34⅞
Pullman Co.	29⅞
Proc. Gamble	46⅛
Pure Oil	10¼
Puerto Rico	—
—R	
Radio Corp.	6⅜
Rep. I. Steel	14½
Reynolds	37
—S	
Schen Dis.	17⅛
Safeway St.	15¼
Sears Roeb.	60⅛
Shell Uni.	13¾
Simmons Co.	18½
Soc. Vacuun	13⅝
St. Paul P.	—
So. Pacific	13¾
South. Ry.	8⅝
Stan Brands	7½
Stand Gas	4¼
Stan. N. J.	49¾
Stan Oil C.	31
Stewart War	7⅜
Studebaker	4¾
—T	
Texas Co.	40⅛
Texas Gulf	30⅜
Tinkon Roll	38
—U	
Union Carb.	69⅞
U. Pacific	67
Union Oil	19⅝
United Cor.	3¼
Uni. Cor. Pfd.	31⅛
Unit. Fruit	62¾
U. S. Rubber	28¼
U. Aricraft	27⅝
U. S. Steel	46¼
U. S. Inb. Alc.	18⅞
U. Gas Corp.	4
—V	
Vanadium	15¾
—W	
Warner Bros	5⅛
W. Brothers	2¾
West. Union	24
West. Elec.	80⅜
Woolworth	43⅜
—Y	
Yellow-Tr.	12½

ACCIONES DE LOS BANCOS

Cierre ayer en New York:

Guaranty Trust Co.	234
New York Trust Co.	84¼
Chase Nat. Bank	31⅛
National City Bank	24⅝
Public National Bank	25
Manufacturers Trust	34½
Irvng Trust	11⅞
Corn Exchange Bank	46¼
Chemical B. Trust Co.	39
Bankers Trust	45¾
First National of N. Y.	1.595
Bank of Mahattan	22⅝
Central Hannover	88¾
First Nat. Boston	36½
Royal B. of Canada	170
First Bosto nCorp.	16¾
Continental Bank	12⅛

EL ORO Y LA PLATA

Cotizaciones al cierre ayer en la Bolsa de la Habana:

Plata contra billete americano	99¼	99⅜
Oro acuñado contra billete americano	148	—

Proponen se garantice con pólizas, el cuarto del uno por ciento, sobre las mercancías que son exportadas

La Cámara de Comercio de la República solicita el criterio de los exportadores de azúcar y de tabaco acerca de esa sugestión de los cosecheros de frutos y de vegetales cubanos

El Comité Ejecutivo de la Cámara de Comercio de la República, tomó el acuerdo de trasladar a los exportadores de azúcar y de tabaco, las sugestiones formuladas por la Asociación de Cosecheros Exportadores de Frutas y Vegetales, afiliada a la mencionada Cámara, sobre el reintegro del ¼ del 1% de las exportaciones, con el objeto de conocer el criterio de esos elementos.

Lo sugerido por la Asociación de Cosecheros Exportadores de Frutas y Vegetales, está contenido en los siguientes párrafos que por su interés reproducimos textualmente:

«El Decreto número 342 de 4 de marzo de 1929, que modifica el artículo 39 del Reglamento para la ejecución de la Ley de Obras Públicas de 1925, regula la tramitación que habrán de seguir los exportadores para justificar el reingreso en Cuba de su exportación al efecto de obtener la devolución del impuesto del ¼% sobre la exportación de la riqueza cubana.»

«Debido a que nuestros asociados exportan frutos de fácil descomposición, no pueden esperar a concentrar una gran cantidad de ellos para exportarlos; de ahí que la gran mayoría de sus embarques cubran partidas pequeñas; y como la tramitación del reintegro o de este impuesto es algo engorrosa, resulta que en la práctica, salvo muy raras excepciones, ningún exportador interesa dicha revolución, con lo que de hecho se viene a caer en el absurdo de gravar en la ascendencia de este impuesto a la exportación de frutos y vegetales, lo cual es un contrasentido económico.»

«Esta anomalía se podría obviar si en vez de «individualizar» cada exportación, como se ha venido haciendo hasta el presente, se considerasen, a los efectos de esta tributación, en conjunto las hechas por un mismo exportador dlrante un determinado período de tiempo, por ejemplo: un año». «Si el exportador exporta un día 10 huacales de piña con un valor aproximado de $20.00 y 5 lugones de tomates por $10.00, y en el próximo vapor exporta 30 cestos de habas limas a razón de $2.50 el lug., pagará por concepto de ¼ de centavo en el primer embarque $0.70½ y en el segundo $0.17 y medio. La pequeñez de esas cantidades no amerita gestionar la devolución.»

«Si el exportador pudiese prestar una póliza que cubriese con exceso lo que él tuviese que pagar por concepto de este impuesto, y se practicase una liquidación anual, entonces la situación de los agricultores sería totalmente distinta. Vg.: si hubiese exportado 100,000 lugones con un valor de $200,000, de los cuales sólo ingresaron en Cuba la mitad, tendrá que pagar solamente $250.00 en vez de $500.00 como pagaría en la actualidad por no poder gestionar la devolución correspondiente a los $100,000 que ingresaron en Cuba, debido a que para ello, probablemente, tendría que gestionar varios miles de expedientes.»

La Cámara de Comercio Cubana, una vez que reciba de los exportadores de azúcares y de tabaco las sugestiones que formulen sobre el particular, propondrá, en la forma acostumbrada, a los Poderes Públicos se modifique la legislación sobre la materia, variándose la forma de cobranza y reintegro del referido impuesto del ¼% sobre las exportaciones.

VALORES

La táctica de otras veces, de ofrecer desde aquí a New York uno o dos bonos a precio más bajo que el que rige en el mercado, con el objeto de que allá sea el cierre acorde con el propósito bajista y produzca aquí la repercusión consiguiente, no produjo ese efecto ayer en la Bolsa local. Porque después de la última cotización de las tres y media, se desarrolló una demanda inesperada por el Bono de Obras Públicas, que a éste nos referimos, y se vendieron más de $30,000 entre 69 y 69⅛ de contado. Había más compradores a este precio y a 69¼. También los hubo para fin de mes a 69¾, y a última hora pagaban a 70 en igual posición o para entrega el día 31.

Durante la Cotización Oficial de la mencionada Bolsa local, se vendieron 50 acciones del Banco Territorial a 9¾.

En privado hubo algunas operaciones en bonos de la Deuda Interior, Morgan del 5½, Azúcar y Speyer. Muy firmes los demás bonos de renta fija. Se cotizaron ex-cupón los de la Papelera Cubana.

Las Obligaciones Oro del Tesoro presentaron un tono algo más sostenido, dentro de la realidad que les rodea. Se operó algo en las de cuatro cupones.

Con poca demanda actuaron las acciones. Se afirmaron las preferidas de la Jarcia de Matanzas y las de la Nueva Fábrica de Hielo. Hubo operaciones en las Utilities del seis y en las beneficiarias de «La Tropical.»

Muy quietos estuvieron los valores de la Cotización Libre.

MERCADO DE METALES

Cierre ayer en New York:

Cobre	9.68
Oro en barras	32.22
Plomo	4.50
Estaño	37⅞
Nickel	35
Plata	42¾
Zinc	4.54

MERCADO DE SEDA

Cierre ayer en New York:

Mayo	—
Junio	156
Julio	152½

CIERRE DE LOS VALORES EN LA BOLSA DE N. YORK

NEW YORK, mayo 9.—Ante la ausencia de acontecimientos que dieran impulso al mercado en el más amplio sentido, éste se hizo de cierta manera selectivo en su actuación. Las emisiones de compañías de transporte urbano de New York se afirmaron considerablemente en la apertura de la sesión debido a los rumores que circularon de que se han reanudado los esfuerzos para lograr una consolidación de las mismas.—Las emisiones de servicios públicos se destacaron prominentemente en las operaciones subsecuentes del mercado y esto, en gran parte, reflejando la creencia general de que importantes acontecimientos se van a desarrollar en esta industria.—Las noticias corrientes sobre el curso de los negocios no fué un elemento que influenció el mercado. Los datos sobre las ventas al detalle, las ventas de la «General Motors» en el pasado mes de abril y el estimado de producción de acero en la actual semana todo indica una tendencia ligeramente inclinada hacia la baja. La actitud rápida del Senado en la conferencia interparlamentaria sobre la ley de impuestos alentó algo el mercado, pero las demás noticias de Washington tuvieron muy poco interés para el mercado de valores.—Thomson and McKinnon.

CAMBIOS EN NEW YORK

Cierre ayer en New York:

Libre Esterlina	4.97⅞
Francos	2.80
Pesetas	5¾

GANADO

LOS PRECIOS EN PIE

Precios que pagan compradores, entregado el ganado en esta capital:

	Ctvs. Libra
Vacuno, de 3½ a	3¾
Cerda, de 7 a	9
Lanar, de 3 a	3½

LOS PRECIOS DE LA CARNE

En los mataderos de esta capital rigen los siguientes precios:

	Ctvs. Kilo
Vacuno, de 12 a	13
Cerda, de 28 a	30
Lanar, de 20 a	25

MATADERO DE LUYANO

Se sacrificaron ayer en el Matadero de Luyanó:

	Cabezas
Vacuno	81
Cerdos	37
Carneros	19

MATADERO INDUSTRIAL

Se sacrificaron ayer en el Matadero Industrial:

	Cabezas
Vacuno	243
Cerdos	110
Carneros	32

ENTRADAS DE CARROS

Llegaron 21 carros de Camagüey, 8 de Oriente y 7 de Santa Clara, con ganado vacuno para el Matadero Industrial.

LOS CANJES DE CUOTAS DE AZUCAR EN LA BOLSA

Los canjes de certificados de identidad, de las cuotas azucareras, fueron cotizados ayer en la Bolsa de la Habana, de la manera siguiente:

	Comp.	Vend.
Libre por Mundial	0.88	0.90
Libre por Retenido	0.09	0.10
Retenido por Mundial	0.78	0.80
Mundial por Local	0.06½	0.07

BOLSA DE LA HABANA

COTIZACIONES AL CIERRE AYER

COTIZACION OFICIAL

Bonos y Obligaciones
República de Cuba

	Comp.	Vend.
Speyer 1904	104	—
Deuda Int.	100⅞	103
Cuatro y medio 1909	100	105
Morgan 1914	104½	—
Morgan 5½ 1923	104	106
O. Públicas 5½ 1945	68¾	69
Obligaciones oro con 9 cupones	33	50
Obligaciones oro con 7 cupones	27	29
Obligaciones oro con 4 cupones	27	29
Azúcar 5½ 1940	101½	—

República de Cuba, Morgan, Seriados, 5½%—1927:

	Comp.	Vend.
J — Vence 1o. de julio de 1937	100½	102
Ayunt. Habana 1a. Hip.	93	—
Ayunt. Habana 2a. Hip.	94	—
Centro Asturiano	40	—
Banco Terri. S. B	27	43
Cervecera	53½	59
Cerv. Obgs. no Hipt.	13½	—
Gas	110	—
Hav. Elec. Cons.	38	44
Havana Electric, Debentures, Obgs. no Hipt.	1	—
Edificio La Metropolitana, S. A.	31⅛	—
Mercados de Abasto y Consumo 1a. Hip.	71	—
N. Fábrica de Hielo	104½	—
Papelera S. B Ex-	82	—
Teléfonos	92	—
Unidos	10	—

Acciones

	Comp.	Vend.
Banco Terr.	9¾	80
Banco Terr. Bnfs.	¼	—
Cervecera	20	—
F. C. Cons. de Cuba, P.	3¼	—
Cuba R. R.	5½	10
Fibras y Jarcia	30	—
H. E. Utilities Co. P. 6%	36	39
H. E. Utilities Co. P. 5%	7⅞	10
H. E. Railway Co., Prfs.	¾	—
H. E. Railway Co., C.	¼	—
Jarcia, P.	78	89
Jarcia, C.	8½	11
Licorera de Cuba	5	5½
Mercantil, La (Seguros)	100	—
Metropolitan Auto	100	—
Naviera, P.	13	17
Naviera, C.	1	2⅛
Nueva F. de Hielo	143	—
N. F. de Hielo, Bnfs.	40	45
Pesca, P.	17	—
Pesca, C.	1	7
Teléfono, P.	34	—
Teléfono, C	15	—
Unidos	2	2⅝
Unión Oil	4⅜	4¾
1ra. Papelera Cubana	—	—
Cédulas Primera Papelera Cubana, 8%. (En circulación $500,000	—	—

COTIZACION A TERMINO

Ayer a las 3:30 p. m.
Entregas: días 15 y último de mes
Bonos y Obligaciones
República de Cuba

	Comp.	Vend.
Speyer 5%	104¾	110
Deuda Interior	100⅞	101¾
Speyer 4½%	99	105
Morgan 5%	105	109
Morgan 5½%	104¼	106
O. Públicas 1945	69	69¼
Obligaciones oro con 9 cupones	33	50
Obligaciones oro con 7 cupones	27½	29
Obligaciones oro con 4 cupones	27½	29
Azúcar	101	104
J. Morgan, julio 1937	100¼	103
Ayuntamiento, 1ra.	93	—
Ayuntamiento, 2a.	94	—
Centro Asturiano	40	—
Cervecera Int.	53	—
Cerv. Int. Obgs. no Hip.	13½	—
Gas y Electricidad	110	—
Hav. Elec. Railway Co.	38	43⅞
Havana Electric Railway Co. Obgs. no Hipt.	1	—
Nueva F. de Hielo	104½	—
Papelera Cub. S. B Ex-	82	—
Cuban Telephone Co.	93	—
Unidos	10	—

Acciones

	Comp.	Vend.
Cervecera Int.	22	—
F. C. Cons. Prfs.	3½	4½
Cuba Railroad, Prfs.	5½	10
H. E. Utilities, Prfs.	35½	38
H. E. Utiliiities, Pretes	7	10
Hav. Elec. Ry. o., Prfs.	½	—
Jarcia, Prfs.	76	89
Jarcia, Cms.	8	10
Licorera de Cuba	5½	—
Naviera, Prfs.	12	18
Naviera, Cms.	1	—
Nueva F. de Hielo	105¼	—
N. F. de Hielo, Bnfs.	40	—
Teléfonos, Prfs.	34½	—
Ferrocarriles Unidos	2⅛	3½
Unión Oil Co.	4⅜	4¾

Bonos y Obligaciones

	Comp.	Vend.
Inter. Tel. 5% 1955	—	—
Cuba Tel. Co. 7½%	94	—
Cuba R. R. 5% 1952	38	—
Cuba R. R. 6%	38	—
Cuba R. R. 7½% 1936	50	—
Nort. de Cub. 5½% 1942	34	—
Manatí Sug. 5½ 1942	18½	—
Vertientes Sug. 7% 1942	18½	—
C. Gallego 6% 1975	50	—
V. Tenns 3% 1949	4	—
Pro A. Musical 7%	40	—
C. Español 6%	50	—

Acciones

	Comp.	Vend.
Inter. Telp. and Tel.	8	—
Cía. Cubana de Electricidad Prfs. $ 6.00	23½	24⅞
Cuban Ame. Sug. P.	58	—
Cuban Ame. Sug. Cms.	3½	—
Cuba Co. Cms.	½	1½
Auxiliar Marítima (Suscripción)	5	10
Seguros La Comercial (Suscripción)	80	—
Seguros El Comercio	100	—
Central Violeta	5	—
Guantánamo, Prfs.	14	—
Guantánamo. Cms.	1¼	—
Cía. Litográfica, Prfs.	30	—
Litográfica, Cms.	—	—

CAMBIOS

Tipos de venta al cierre ayer en Bancos de esta capital:

New York, cable	1/10P.
New York, vista	1/10P.
Londres, cable	4.97¾
Londres, vista	4.97½
Madrid, cable	Nominal
Madrid, vista	Nominal.
París, cable	2.84
París, vista	2.83
Italia, cable	5.28¾
Italia, vista	5.28
Bélgica, cable	16.90
Bélgica, vista	16.89
Alemania, cable	40.28
Alemania, vista	40.27
Toronto, cable	½D.
Toronto, vista	⅝D.
Hong Kong, cable	31.00
Hong Kong, vista	30.95
Amsterdam, cable	55.85
Amsterdam, vista	55.75
Buenos Aires, cable	26.50
Buenos Aires, vista	26.45
Suiza, cable	22.93
Suiza, vista	22.92
Japón, cable	28.96
Japón, vista	28.91
Suecia, cable	25.85
Suecia, vista	25.84

MERCADO DE CAFE

Cierre ayer en New York:

Mayo	4.31
Julio	4.31
Septiembre	4.19
Diciembre	4.17

LA TABACALERA COMPAÑIA DE SEGUROS S.A.
(ACCIDENTES DEL TRABAJO)
GARANTIA - PROTECCION - SERVICIO
Edificio Bacardí, 201-21 HABANA
Teléfono M-7388
Telégrafo «NICOSEGURO»

ANTES SE HABIA REPORTADO UNA VENTA DE FILIPINAS 2.75 PARA PRONTO AR...

A última hora los tenedores subieron sus cotizaciones. L... futuros americanos y mundiales cerraron con alza en... con el sábado. También cerró más alto el merca...

Ayer se efectuó otra venta de azúcares crudos de Filipinas, a lprecio de 2.75. Consistió en 3,180 toneladas, para arribar a fines de la presente semana, a la Refinería McCahan. Fué reportada esa venta después del mediodía. Antes hubo, además de la de la cantidad dicha, ofertas de tres cargamentos de Puerto Rico, a 2.85. Uno de esos cargamentos, para despachar a fines del presente; otro, para cargar también a fines de este mismo mes, y el otro para embarcar en la primera quincena de junio. Mil toneladas de Filipinas, para embarque a fines del presente o en los comienzos de junio, fueron también ofrecidas a 2.85. Había compradores a 2.80, en esas posiciones.

MERCADO DE FUTUROS.—Tanto los del contrato americano como los del mundial, mejoraron ayer sus precios. Ninguna de las infracciones recibidas da una explicación clara de la mejoría experimentada, que fué también evidente en el mercado del disponible. Sólo apuntan esas informaciones, «que la firmeza del mercado de Londres ejerció influencia en el doméstico». Pero tampoco decían a qué se debe la firmeza de Londres, salvo que empiece a repercutir la rebaja del cin... to, que esas mismas fu... formación consideraban ... ficiente hace pocos días...

Del contrato americ... dieron durante la sesión ... de Azúcar de New York ... das en mayo, 2,200 en julio, septiembre y 450 en marzo...

Se vendieron del cont... dial: 750 toneladas en julio, septiembre, 100 en marzo, mayo del próximo año.

MERCADO DEL REI... entregas del reino han ... en forma poco favorable ... información de ayer ... contratos de 30 días que ... rar esta semana, los ... se muestran remisos hasta ... idea más exacta de la ... van a tomar los refinadores ... a los saldos que no se ... gado.»

MERCADO DE LONDRES ... bía vendedores de crudos ... lente de 0.93 libre a bordo ... con flete de 17/6. La Te... tuó de alza, con el cierre ...

Mayo	4-11...
Junio	4-11...
Julio	4-11...
Agosto	4-11...
Diciembre	5-1...
Marzo	5-2...
Mayo	5-3...

EN PUERTOS DE CUBA ... vimiento de los azúcares ... los puertos de la República ... la semana pasada, según ... fué así:

Arribos ...
Exportadas ...
Exit. en puertos ...

Las exportaciones fueron ... York, 477; Boston, 3,700; ... 812; New Orleans, 9,65...; 25; Chile, 152; Reino Unido ... Bélgica, 9,286.

CARGOS A CUOTAS.— ... anunció ayer que los azúcares ... dos en los Estados Unidos ... dos a las cuotas en el ... enero a abril han ascendido ... millón 680,000 toneladas ... como sigue: de Cuba, 711,4... Islas Filipinas: 380,626; ... Rico; 420,806; de Hawai; ... otros países extranjeros, ... parado con 2.038,785 toneladas ... tas» en igual período de tiempo ... pasado. Cargado contra la ... ñera Continental, 129,386 ... la remolacha doméstica, ...

TABACO

Se vendieron y entregaron en el mercado local, durante la semana pasada, 1,659 tercios. Según la recopilación hecha por nuestro reportero, ese total se distribuye como sigue:

	Tercios
De Vuelta Abajo	1,577
De Partido	50
De Remedios	32
Total	1,659

Los 1,577 tercios de Vuelta Abajo eran de las clases que relacionamos a continuación:

De colas	645
De broncos	325
De tripas limpias	317
De pesados	164
De puntillas	126
Total	1,577

De los tercios de Partido eran 39 de «libre de pie» nueva, y los 11 restantes de rezagos finos y maduros.

Y los 32 de Remedios eran de capas, sextas y manchados.

LOS TOTALES RECIBIDOS

Entraron en la plaza durante la misma semana pasada, solamente 382 tercios y pacas que procedían de:

Partido	224
Las Villas	98
Vuelta Abajo	60
Total	382

Las partidas que, sumadas, dan ese total, entraron por ferrocarriles, camiones y vapores.

LAS ENTRADAS DE AYER

Durante el día de ayer entraron en la plaza estas partidas de tercios y pacas:

De Guanajay, para Junco y Compañías, 90.

De La Salud, para Toraño y Compañía, 20.

De Mendoza, para estos mismos señores de Toraño, 50.

De Camajuaní, para la General Cigar Company, 70.

De Cumanayagua, para José Fonte, 2.

De Santa Cara, para Menéndez y Compañía, 271, y para I. Kaffenburg, 1.

LOS TOTALES EXPORTADOS

Decíamos el domingo que las exportaciones durante abril último, superaban a las de marzo en la rama y el torcido. Con sus cifras confirmó ayer tarde nuestro aserto la Comisión Nacional del Tabaco. Según ellas, exportamos en abril 3.177,785 libras de rama, contra 2.192,646 en marzo, y 3.209,594 tabacos contra 2.758,634 en marzo.

E valor de las exportaciones de rama y elaborado, para todos los países, durante abril, ascendió a $1.604,341, contra $1.298,288 en marzo.

Cotizaciones

COTIZACION DE LA LIBRA

La libra esterlina se cotizó ayer al cierre del mercado local a $4.97¾.

COTIZACION DE LA PESETA

La peseta española se cotizó ayer, al cierre del mercado local, nominal.

COTIZACION DEL FRANCO

El franco francés se cotizó ayer en el mercado local, a razón de 35.21 por dólar.

Bonos de Cuba

Cierre ayer en New York:

	Comp.	Vend.
Speyer, 5%	103⅜	—
Speyer, 4½%	99¼	99¾
Morgan, 5%	103¼	104
Morgan, 5½%	101¾	102¾
Obras Públicas, 5½%	68¼	69
Cuba Railroad, 7½%	49	51
Cuba Railroad, 5%	38	39½
Cuba Northen, 5½%	34⅛	34¾
Manatí Sugar, 7½%	26	27⅜
Inte. Tel. & Tel., 4½%	88¼	89

MERCADO DE ALGODON

Cierre ayer en New York:

Mayo	8.62
Octubre	8.67
Diciembre	8.68
Marzo	8.71

Cotizaciones de Bolsa del Azúcar de Nueva York

NEW YORK, mayo 9. ... hilo directo de Luis Mendoza ... pañía):

CONTRATO NO. ...

Meses	Abre	Max.	Min...
May.	1.82	1.88	1.8...
Jul.	1.91	1.93	1.9...
Sept.	1.95	1.97	1.9...
Ene.	1.96	—	—
Mar.	2.00	2.02	2.0...
Nov.			

CONTRATO NO. 4

Meses	Abre	Max.	Min...
1938			
May.	—	—	
Jul.	91½	93	
Sept.	95	95W	
1939			
Ene.	98½		
Mar.	101½	102	
May.	103½	105	
Jul.	106	—	
Sept.	108	—	

GODOY-SAY...
SEGUROS Y FIAN...
INSURANCE AND BON...
TELEFO...
M-9866 ...
AGUIAR ...
HABANA, ...

Apreciación del mercado del azúcar

MAYO 9 DE 1938

	Ant.
Costo y Flete	
Pronto embarque a E. Undos	1.90
Flete	0.14
Libre a Bordo— Pago Inmediato	
EE. UU. Cuota Libre	1.77
EE. UU. Cuota Retenida 1939	1.68
Cuota Mundial conjunto de las 3 clases	0.89
Cuota Local — Ex-Almacén	0.81½
Todas las Cuotas	1.44¼
Cuota de Colonos Almacén después de pagados impuestos y Almacenajes	$4.11

(Esta apreciación es de Luis Mendoza y Compañía.)

ORO
Cubano, pago 151 prima
Americano, pago 152 prima
RAMON DEL VALLE
M-7611 — Tte. Rey 3...

CUANDO EL DERECHO DE SEGURIDAD NO ES UNA FICCION

DIEZ MIL MILLONES DE FRANCOS REGRESARON A PARIS EN ESTOS DIAS

La estabilización realizada por el Gobierno de Daladier ha sido un éxito y ha restablecido la confianza.

PARIS, Mayo 6. (AP.)—El alza del franco y la afluencia del capital que regresa dieron hoy al Gobierno del Premier Edouard Daladier el primer éxito en su campaña para estabilizar la moneda y mejorar las finanzas para el rápido rearme de Francia.

El franco que el Gobierno ayer fijó en una cotización mínima de 179 por libra esterlina, cerró a 178.40 por libra en comparación con 178.90 ayer y 178.50 esta mañana. En dólares, el franco se mantuvo firme a 35.75 durante el día, mejorando un poco sobre el cierre de ayer de 35.35.

Dos mil millones de francos de capital fugitivo, se dice en el Ministerio de Hacienda que han regresado hoy a Francia, además de ocho mil millones de francos que regresaron ayer.

La mayor parte del capital que ha regresado pasó al fondo de estabilización que estaba vendiendo francos y comprando dólares y libras esterlinas a medida que los franceses traían su dinero a Francia desde el extranjero.

Mientras tanto, Daladier reanudó sus conferencias con sus asesores económicos, con la esperanza de hacer presión sobre la ventaja apresurando el próximo paso de su plan de rehabilitación.

COMO SE SOLUCIONA LA CRISIS DE INSEGURIDAD EN CUBA

El respeto absoluto a la santidad de los convenios entre particulares, el fiel cumplmiiento de todos los contratos, y el reconocimiento de la intangibilidad de la propiedad privada, he ahí, Honorable Presidente, Autoridades de la República y Pueblo de Cuba, la única fórmula que resolverá satisfactoriamente la terrible crisis económica—a que ha dado lugar la fuga del dinero—producida por la implantación de medidas que vienen destruyendo como un cáncer los cimientos de la estructura más sólida que existe en el país, el derecho de seguridad de los bienes y de las personas.

ASOCIACION NACIONAL PRO-RESTAURACION DEL CREDITO CUBANO

HABANA, 80 — TELEFONO: A-7341

VENTA DE UTILES MARITIMOS

Todas las pertenencias de la extinguida Munson S. S. Co., ta... les como muebles, materiales de muelle, tractores, grúas, lanchas de carga, camiones especiales para transporte de madera, y herr... en general, se venden.

Todos esos útiles pueden ser examinados en los muelles de Paula y de San José y las ofertas sobre los mismos pueden hacerse a la

COMPAÑIA DE ALMACENES DE LA HABANA
LONJA 424.

M.E.C.D. 2016

DIARIO DE LA MARINA is the oldest daily newspaper in Cuba. Founded in 1832.
Special news and feature services from Spain. Direct wire with New York.

2 PAGES

DIARIO DE LA MARINA
SECTION IN ENGLISH

2 PAGES

«The Associated Press» is properly entitled to use our national, local and foreign news.
DIARIO DE LA MARINA has the exclusive use of «The Havas News Service».

E ONE | TELEPHONE: M-3725 | HAVANA, TUESDAY, MAY 10, 1938 | WEATHER-FAIR | YEAR CVI

lore Than Million Casualties Is Estimated Cost of First 307 Days of Japanese Invasion

e of Conquered Ethiopia is ettled in Three-Hour Meeting at Geneva Despite Opposition

Soviet Commissar Litvinoff is joined by China, New Zealand, Bolivia in Bitter Controversy

SELASSIE'S DELEGATE TO MAKE SPEECH OF PROTEST

GENEVA, May 9. (AP.)—The fate of conquered Ethiopia was sealed tonight in a single three-hour secret session of the League of Nations Council.

Great Britain and France, despite violent opposition of Soviet Russia, won assurances they would be freed of the obligation not to recognize Italy's conquest of the East African empire.

Italy annexed Ethiopia two years ago today after a war for which the League condemned her as an aggressor and 25 nations applied financial and economic penalties from Oct. 31, 1935, to July 15, 1936.

League members were pledged not to recognize the fruits of aggression but France and Britain, as a part of their wooing of Italian friendship, have undertaken to have the ban lifted.

Delegates from New Zeland, China and Bolivia joined Maxim Litvinoff, the Soviet Commissar, in refusing at today's session to back the Franco-British proposal but other members of the council agreed.

That meant that a series of declarations before the Council, probably Thursday, would give League members freedom to recognize Italyis conquest without taking a vote.

Wilhelm Munters, Latvia's Foreign Minister, as President of the Council, will make a resume of the declarations and the issue will be ended.

Red Leads Fight

Ato L. Taezaz, wiry little Ethiopian delegate, will be present at the Council table but he will be able only to make a speech of protest.

Litvinoff led a bitter attack on Anglo-French politics in the opening battle of the 101st Council session kept delegates in a secret meeting for more than three hours.

The meeting was called to fix the agenda and two Ethiopian diplomats, Taezaz, permanent delegate appointed last Friday by exiled Emperor Haile Selassie, and Ato Ephrem T. Medhen, assistant delegate, attended the first part.

When the Council turned to other matters—including Spain's appeal against foreign intervention in her civil war and China's appeal for League aid against Japan—they were excluded.

The heavy-set Litvinoff told the delegates that no matter how the League handled the recognition question, the world would see it simply as an admission of failure to live up to its obligations.

Poland Protests

Tytus Komarnicki of Poland, although favoring the Anglo-French recognition proposal, attacked what he called «corridor politics» and protested that the Council was summoned merely to rubber-stamp decisions by France and Britain.

Litvinoff virtually killed a movement to call the League assembly earlier than the scheduled meeting date of Sept. 5 by saying he was convinced it would «only prolong the agony».

French and British statesmen feared delay on their proposal if the assembly were asked to deal with the question.

At tomorrow's public sessions of the Council, British Foreign Secretary Viscount Halifax will make a statement on the Easter agreement between Italy and Britain.

The British wanted Julio Alvarez del Cayo, Spanish Government delegate between Italy and Britain.

The British wanted Julio Alvarez del Vayo, Spanish Government delegate, to present his appeal next.

He refused however and the way was left open for discussions of China's appeal for aid against Japan as the main item on the morning's agenda.

The general opinion in Geneva was that neigther China nor Spain had any hope of getting concrete aid from the League.

American Miners Seek Week of Thirty Hours

GENEVA, May 9. (AP.)—The workers group of the International Coal Conference tonight «provisionally» supported a French government plan for an average 42-hour work week in coal mines.

A. D. Lewis, international repesentative of the United Mine Workers of America, said American workers favored a general reduction of hours in coal mines throughout the world but maintained their own demands for a six hour day and a five day week.

The French government plan was incorporated in a resolution submitted by the United States government delegate, Ralph J. Watkins, and delegates of six other governments.

The conference adopted the resolution with the employers' group obstaining, thereby placing the question of hours on the coal mines agenda of the 1939 International Labor Conference for final decision.

PUEBLO WANTS HELP OF OPPOSITION TO STAGE CONSTITUENT ASSEMBLY

Dr. Guillermo Alonso Pujol, President of the Senate, yesterday issued an appeal to all oppositionist parties to cooperate with the Government in its plans to stage a Constituent Assembly before the end of this year.

In his appeal Senator Pujol said the people are demanding a new constitution and "Congress will grant them thir wish, if the minority and parties not represented in Congress are willing to cooperate with the Administration"

PUERTO RICAN FREEDOM DEMANDED IN MASS MEET OF REVOLUTIONARY GROUP

Recognition of the right of the right of freedom for Puerto Rico was demanded Sunday in a meeting of revolutionary parties and representatives of Puerto Rico's Nationalists in the National Theather.

Alberto Arredondo, representing the Partido Nacionalista, delivered a speech reviewin the political situation in Puerto Rico and criticising the Washington Government. The speech was broadcast over long and short wave stations.

Francisco Ichaso, A B C leader, compared Puerto Rican and American culture placing the island's intellectual standing on a level with the United States.

Ichaso concluded requesting listeners to cable or write the United States State Department demanding the liberty of Albizu Campos and recognition of Puerto Rico's right of independence. Campos, a leader of the Nationalist party, is serving a term in the Atlanta penitentiary for treason.

Representatives from the ABC, Autético party, Agrarian party, and several leftist and social organizations attended the meeting. 9 bands played the Cuban and Puerto Rican hymns and several folklore songs.

NAME DELEGATE

GENEVA, May 9. (AP.)—League officials today announced the Bolivian Ambassador to the Vatican, presently at Buenos Aires, has been appointed to the Bolivian delegation to the League of Nations.

LEADERS FROWN ON NYE'S ARMS EMBARGO PLAN

Conference of Roosevelt, Hull produces no hints of change in attitude toward Spaniards

WASHINGTON, May 9. (AP). — Presidential conferences with Secretary Hull and Congressional leaders produced no outward sign today that the Administration would support the Nye resolution to lift the embargo on arms shipments to war-torn Spain.

On the contrary, Repreentative Sam Rayburn of Texas, the House Democratic leader, emerged from the White House with the statement to reporters that he personally was firmly opposed to modifying the neutrality act at this time.

The proposal to lift the embargo was made recently by Senator Gerald P. Nye after many friends of the Barcelona Government had appealed to the State Department and members of Congress for such action. They contended the present policy handicapped the Barcelona Governmente, while General Franco was able to get supplies from Italy and Germany.

Rayburn said that the Nye resolution was mentioned "incidentally" during the talk of Congressional chieftains with the President. Secretary Hull said "routine" matters were discussed by him with Mr. Roosevelt.

The Secretary of State told his press conference the State Department was giving its every attention to the Statement it would make shortly to Chairman Key Pittman of the Senate foreign relations committee regarding the resolution.

He refused to indicate the nature of the statement. The impression continued to prevail at the State Department that the memorandum would avoid drawing a direct conclusion as to the merits of the proposal

It would state the facts of the neutrality policy and its application up to the present time, it was predicted, and let the Senate foreign relations committee draw its own conclusions.

Laredo's Message to Congress Urges Labor Legislation

President Laredo's congressional message yesterday opened the new House legislature and recommended new social legislation, protection for laborers and financial aid for mining concerns.

Pointing out the lull in class conflicts President Laredo declared the time is propitious for reforms of Cuba's social laws. Among other measures, Laredo recommended the establishment of Labor Courts which he said would offer workers greater guarantees.

The message indicated the urgent need for legislation to fight sex diseases and revealed preliminary steps have already been taken by the Health Department.

Stressing the importance of mining as a brace for Cuba's financial sugar industry backbone, President Laredo indicated the need for lending mining concerns all the financial aid possible.

Reviewing activities in international politics during the past year the message pointed out Cuba's proposal for mediation in the Spanish civil war

«The proposal has been shelved», the message said, «due to the attitude of some American nations but it will always be ready to bring back peace to war-torn Spain».

During yesterday's sessions five Representatives elected March 5 took office.

GIGANTIC FAREWELL IS GIVEN HITLER BY MUSSOLINI WHEN HE STARTS OVER ALPS FOR HOME

Chorus of ten thousand children sing song for leader of German Reich as he departs for home; Il Duce serves as guide for visitor though famed Florence Galleries

FLORENCE, Italy, May 9. (AP.)—Adolf Hitler tonight headed across the Alps toward Germany ending a dramatic six-day visit with his close collaborator, Benito Mussolini.

The German Fuehrer's train pulled out of Florence just at midnight to start for Brenner Pass, the Alpine gateway to Italy he pledged his nation forever would consider inviolate.

Mussolini told Hitler goodbye with a surprise spectacle which rivalled all the other grandiose events of his stay in Italy.

As the Fascist and Nazi dictators reached the railway station a marrage of fireworks burst from the station roof illumining the sky for miles around.

A chorus of 10,000 children, uniformed and lined up row on row against the nearby fountains, sang a farewell to Hitler. Colored floodlights played on the square, bands played and thousands of troops formed a final honor guard for the departing guest.

Hitler wore an expression of boyish pleasure and bewilderment when the fireworks shot up and the singing began.

It was Mussolini's final gesture before bidding him goodbye. Then Hitler stepped aboard his special train and headed for home.

The program in Florence in his honor was a crowded one. The last event was a specia. opera performance at which he arrived a half an hour late and left after the first act

The first civil mobilization in Italy since the Ethiopian war of 1935-36 was decreed in the city so all Florentines could welcome the Nazi leader.

Premier Benito Mussolini, who was at the station in Rome when King Vittorio Emanuele and Hitler exchanged farewells, had dashed to Florence to receive the Fuehrer on his arrival.

Together they drove through historic streets, lined with cheering Italians, to see the city's prized art.

Florence gave Hitler the warmest reception since his arrival in Italy and provided decorations which rivaled those of Rome and Naples in beauty and originality.

The famous red Fleus-de Lis-emblem of the city glistened in the sun beside Fascist and Nazi banners.

Mussolini escorted the Fuehrer through palaces and galleries, showing him the prized paitings and sculptures.

They passed Michelangelo's statue of David as they entered the Palazzo Vecchio under a doorway bearing the Latin inscription: «Kings reign but gods dominate».

At the church of Santa Croce, Hitler placed a wreath in honor of Fascist martyrs and admired the famus frescoes of Giotto, Italian painter of the last part of the 11th and early part of the 12th centuries.

Most picturesque part of the day's festivities was an exhibition of Tuscan pageants in the 16th century Boboli Garden.

There, in a great amphitheater along a cypress avenue and in adjacent parts of the garden, players performed in medieval costumes.

The exhibition included a «Calcio», historic football game of Florence; the famous «Palio», or horse race of Siena; the Battle of the Bridge of Pisa; and the Joust of the Saracens of Arezzo.

Palio riders presented the traditional pageantry of the race in which non-professional riders take part in a «no-holds-barred» race, each jockey carrying the colors of one of the city's geographic divisions.

In the Battle of the Bridge of Pisa, gaily-dressed «knights» seek to throw each other into the water.

A mass meeting in Florence's great square, the Signoria, where Savanarola was burned and other historic events occured, took place in the evening.

Winston Churchill Launches War on Any Program to Return Lands to Germany or to Muzzle Press

MANCHESTER, England, May 9. (AP.)—Winston Curchill, Britain's half-American rebellious tory, tonight condemned any peace pact with Germany which might return Germany's war-lost colonies or result in muzzling the British press.

The wartime chief of British sea forces proclaimed vigorous opposition to negotiating with Adolf Hitler for an accord such as Prime Minister Neville Chamberlain concluded April 16 with Italy.

Churchill's pronouncement came as he launched a country-wide campaign for returning to full support of the League of Nations and the collective security it represents in opposition to «power politics».

At a mass meeting he pleaded that Britain should «arm and stand by the League covenant in defense of freedom and peace».

Speaking at a moment when a cabinet re-shuffle is in the air through Colonial Secretary Ormesby-Gore's succession to a peerage and on the eve of a critical airforce debate in Commons Thursday, Churchill denied he was campaigning against the government or against the opposition parties.

But he left political circles still guessing whether he aims to oust the Chamberlain Cabinet or find a place in it for himself.

Churchill frequently was mentioned as a potential leader of a new center group of dissatisfied Conservatives after Anthony Eden resigned Feb 20 as Foreign Secretary of the Chamberlain government in protest against negotiating agreements with dictators.

Tonight Churchill urged the formation of an alliance of at least ten European powers «for mutual defense against a probable aggressor» which he left unnamed but inferred was Germany.

While he offered no objection to making «a special pact» with Nazi Germany he declared «I want to know what the pact is going to be and at whose expense it is to be made».

«All we have to do is give her back her former colonies or such others as she may desire; to muzzle the British press and platforms by a law of censorship», he said sardonically.

Then after a dramatic pause he added «that policy is one which in my view would be disgraceful and disastrous. In the first place it would lead us straight to war. He should be helplessly gagged, apparently consenting spectators to the horrors which would spread through Central Europe».

He listed eight powers which should be rallied around «the British and French peoples numbering 85.000,000»

They were Yugoslavia, Rumania, Hungary, Czechoslovakia, Bulgaria, Greece and Turkey with the way left open for aid from Soviet Russia in the event of war, though he said «we should not go cap in hand to Soviet Russia».

Churchill expressed belief Italy eventually might cooperate in such an alliance.

«If we could get as far as that the war danger would be removed perhaps for our lifetime and the United States would signal her encouragement and sympathy».

Bitterly criticizing Britain's lagging rearmament he described as «humiliating» Sir Samuel Hoare's declaration Saturday that the Ethiopian crisis would not have arisen if Britain had rearmed two years earlier.

Political circles wondered how far Churchill's speech would rally dissident Conservatives against the government in the airforce debate Thursday.

Roosevelt Warns Against Actions Which Would Undermine Democracy

WASHINGTON, May 9. (AP.)—President Roosevelt warned «alien influences» tonight against seeking to undermine American institutions.

He expressed his views in a message sent to the convention of B'nai B'rith, Jewish fraternal order. A few hours before the convention had heard Sigmund Livingston, Chicago attorney, accuse Nazi Germany of spreading anti-Jewish propaganda in this country in an attempt to undermine Democracy.

In another address delivered to the Pewish order tonight, Speaker Bankhead of the House of Representatives proclaimed to the world that the United States, Great Britain and other Democratic powers were invulnerable «Against the assaults of any or all totalitarian states».

Bankhead's speech was broadcast over a national (Mutual) radio network and also to Europe, South America and Palestine.

Mr. Roosevelt's message, dated April 26, follows.

«It gives me great pleasure to extend greetings to the members of B'nai B'rith on the occasion of the triennial convention of the organization.

«For almost a century B'nai B'rith has effectively served the well-being of American Jewry and the nation. Its Philanthorpic achievements are permanently enshrined within the walls of hospitals, orphanages, and homes for the aged which bless humanity in ever section of our land. Its endeavors in the realm of education exhibit a farsighted understanding in the problems of the younger generation. No less important is B'nai B'rith's program of Americanism which fortifies the effort to keep America safe for Democracy, while its program of good will strives toward harmony among the component elements comprising our American society.

«In the conflict of policies and political principles which the world witnesses today this nation remains unshaken in its devotion to the ideals and the institutions of Democracy Except insofar as we deplore ill treatment of human beings anywhere the domestic policies of other nations are of no concern to the United States. When, however, alien influences seek to undermine the foundations of our own institutions we become definitely concerned.

«This country, for its own guidance and for the guidance of other nations if they will follow it, has ever held aloft the torch of freedom. Our conception of freedom embraces complete liberty of conscience and of thouht, freedom of education, freedom of the press, the right of free speech and a assembly. On that conception of liberty all of our happineses as a nation has been built».

MOON ECLIPSE

The National Observatory yesterday announced a total eclipse of the moon on Saturday May 14. The eclipse will begin at 3.18 a. m. and will become total at 3.44.

LEFTISTS STAGE COUNTER ATTACK ON ROUTE TO SEA RECENTLY WON BY FRANCO

HENDAYE, May 9. (AP).—The Spanish Government's central army today took a bite of territory from the Nationalist corridor to the Mediterranean.

The corridor reaches the sea between Barcelona and Valencia and today's action was on the Valencia, or Southern, side.

Govenment dispatches said General José Miaja's troops started an offensive of their own, in which they occupied positions just North of Cuevas de Vinroma, after checking the rightists along the Alcalá de Chivert- Cuevas de Vinroma line.

Alcalá de Chivert and Cuevas de Vinroma are about eight miles apart. Each is on a main highway running Southwest to Castellón de la Plana, about 30 miles away.

Seven miles down the coast from Castellón de la Plana is Valencia.

The Government reported its forces now dominated the entire Alcalá de Chivert-Cuevas de Vinroma road from which the Nationalists have been attempting to thrust down to Castellón de la Plana.

The Government's inland defenses in the Morella sector, 32 miles by a winding road Northwest of Cuevas de Vinroma, stood firm.

Nationalist advices said Generalissimo Francisco Franco awaited only the lifting of rains to launch a decisive drive in the region.

FOREIGN OIL MEN SEEKING SEIZED LAND

Ford's Mexican assembly plant closed after strike blamed on recession after expropriation

MEXICO, May 9. (AP.)—Foreign oil men whetted legal weapons tonight for the first skirmish of their battle to recover $400.000,000 worth of expropriated properties.

Even as they finished preparing evidence to present at Wednesday's district court hearing on their contetion the expropriation March 19 was unconstitutional, one section of the American-controlled automobile industry ran into trouble with labor.

A strike closed Ford Motor company's local assembly plant, employing 300 men, after the management sought to put workers on halftime basis because of business recession attributed largely to seizure of the oil companies.

Spokesmen for Ford termed the walkout an «outlaw» one, asserting the strike committe which ran up red and black flags yesterday did not represent the majority of the workers, and said they hoped to reopen soon.

The Ford strikers were demanding a collective labor contract, but officials of other automobile firms here voiced belief they were little likely to get it, pointing to the fact Ford does not bargain collectively with labor anywhere in the world.

Officials of the 17 British and American oil companies ousted by President Lazaro Cardenas' expropriation decree were not hopeful Judge Manuel Bartlett, of the first district court, would rule favorably on their appeal against the constitutionality of the act of expropriation.

Neither did they expect Judge Ignacio Martinez Alomia, of second district court, to grant, after Thursday's scheduled hearing, an injunction they asked against the Labor Department's termination fo collective contracts with workers, which preceded the expropriation by two days.

The lower court actions are regarded by all concerned as preparatory to appeals to the Supreme Court.

The high tribunal will be asked, ultimately, to review the constitutionality of the radical expropriation law of November, 1936, which Cardenas used to take over the oil properties, and the constitucionality of the decree itself.

Japanese Foreign Minister Reveals Attitude to U.S.

TOKYO, May 9. (AP.)—Foreign Minister Koki Hirota disavowed today any Japanese intention of adopting an aggressive policy toward the United States.

The concern of many Japanese, on the contrary, he declared, was with the possibility of the United States adopting «Such an attitude as would adversely affect the natural development of Japan's policy in this part of the world».

Speaking in an interview the foreign minister:

1. Declared «Nonaggression is a desirable condition to exist between nations», in commenting on rumors Japan was preparing to discuss a non-aggression treaty with the United States.

2. Praised the «fair and impartial attitude» of the United States since the outbreak of the Chinese-Japanese war.

3. Ridiculed fears Japan would menace the Philippines after independence was gained.

Favorable Japanese sentiment towad the United States, he said, «Really is the result of the fair and impartial attitude the United States has maintained since the outbreak of the Chinese affair.

«We can fully appreciated how difficult it is to pursue steadily a well-balanced policy toward any complicated international conflict in which both protogonists are on friendly terms with that country (The United States).

«America has succeeded admirably in adopting and practicing such a policy and I firmly believe she will continue to maintain it».

Another Million Nippon and Sino Soldiers Fighting for Control of Vital Points Within China

Three Japanese columns thrust forward in effort to break the costly deadlock in Shangtung

GIGANTIC FORCE DEFENDS REGION AROUND SUCHOW

SHANGHAI, May 9. (Huesday) AP. —After 307 days of bitter warfare at an estimated cost of more than 1.000,000 casualties, about 1.000,000 Chinese and Japanese soldiers fought today for control of China's vast interior.

The struggle centered on the Central Chinese front where domination of the Lunghai Railway, running more than 600 miles west into the heart of China, and 150 unconquered miles of the intersecting Tientsin-Pukow Railway were the principal Japanese objectives.

Three Japanese columns were thrusting Northward against the Lunghai-Two across country and the center column along the Tientsin-Pukow Line—in a desperate to circumvent the costly deadlock along the Central Front from Shantung province, on the North.

The right wing force had driven within 60 miles of the Eastern end of the Lunghai in Northern Kiangsu Province, near Powning. It was the nearest of the three Southern spearheads to the railway.

The battle on the North side of the railway «backbone» of Chinese resistance yesterday saw Japanese airmen desperately trying to blast a hole in the defenses about 35 miles East of Suchow, junction of the Lunghai and the Tientsin-Pukow railroads.

Chinese Bombed

Chinese artillery positions there, less than 10 miles from the Lunghai were heavily bombed, indicating that was the point of the fiercest fighting —almost the same battle zone in which the previous major offensive of the Japanese was rolled back in disastrous defeat a month ago.

Suchow, nerve center of the Chinese defenses and reported by Japanese sources to be ringed with 400,000 Chinese soldiers, was the objective of one of the three northbound columns. It was reported approaching Kuchen, on the Tientsin-Pukow Line, 70 miles South of Suchow.

The left wing column was reported to have wrested Mengcheng, 35 miles West of Kuchen, from the Chinese in a fierce contest, and to be advancing on Kwoyang, 35 miles to Menchengs Northwest and about 60 miles from Kweiteh, a Lunghai Railway city West of Suchow.

To the Northeast of Kweiteh, at Tsining, Shantung province, a Japanese force started skirmishes as a prelude to a simultaneous drive on Kweiteh from the North. Japanese planes bombed Kweiteh yesterday to soften the resistance.

Jap Planes Active

Thirty-five thousand Chinese were entrenched Kiasiang, West of Tsining, ready to oppose the Kweiteh drive.

The parallel drives from the South were a resumption of a strategy which failed in February. Yesterday the center column attacked New Horse bridge, eight miles South of Kuchen, where Chinese gunners halted the February offensive.

All Americans had fled Kwoyang, in the path of the left-wing column, but six Southern Baptist missionaries remained at Pohsien, 35 miles South of Kweiteh.

The Chinese denied they had lost Mengcheng and insisted the Japanese had been pushed back. They also denied a report that Shaohsing, 35 miles Southeast of Hangchow, had fallen to Japanese assault in a long dormant Chekiang province sector South of Shanghai.

They said two Japanese attempts to cross the Chien Tang River, near the Pagoda of the six harmonies South of Hangchow, had been repulsed despite the attackers' screening artillery fire.

On the western extremity of the Lunghai front, the Chinese reported a surprise attack had cut the Shansi Railway, just within the great bend of the Yellow River, isolating a Japanese garrison at Lungtsi, the Southern terminus.

Use of Poison Gas is Blamed on Nippon

GENEVA, May 9. (AP.)—China charged tonight in a note to the League of Nations council that Japan had used poison gas in her undeclared war in the Far East and was intensifying preparations for its wider use.

The note was submitted to the council, holding its 101st session, by the Chinese delegate, Dr. V. K. Wellington Koo, on the eve of the discussion of China's appeal for League aid against Japan.

It said Japan used poison gas on a number of occasions on the Shantung front and had sent two new battalions of troops for chemical warfare.

«According to reports received by my government», doctor Wellington Koo said, «Japanese now are intensifying their preparations for use of such gases on a large scale in a desperate attempt to turn the tide of war».

TWO KILLED IN CRASH

Two persons were killed and nine injured last night when an omnibus and truck collided on the Central Highway near Punta Brava. Others miraculously escaped death or injury when a passenger struck a match to identify one of the injured and accidentally set fire to the omnibus.

AROUND The WORLD

FRANCO NAMES OBSERVER

GENEVA, May 9. (AP).—General Franco today appointed Viscount de Mamblas unofficial observer at the League Council meetings where the Spanish government is sheduled to evoke the question of foreign volunteers in the Nationalist army.

POISON KILLER ON TRIAL

LIEGE, Bergium, May 9. (AP).—Trial of Marie Petitjean, accused of murdering nine persons with poison, was postponed until June on the request of outhorities. Her husband and seven women are included in the list of strange deaths charged against Mrs. Petitjean.

WANTS AIR ACADEMY

WASHINGTON May 9. (AP). — Representative J. Harter urging Congress to pass legislation creating an Aeronautical Academy declared the recent goodwill flight of United States bombers to Buenos Aires showed "our great bombing planes are unsurpassed. They have demonstrated their tremendous possibilities" he added "in their South American flight".

SANTOS TO TOUR

BOGOTA, Colombia, May 9. (AP.) —President-elect Santos will start a tour of Southern Colombia May 14, it was revealed today. Reports that he planned to visit other South American countries were denied.

REVOLUTION REPORTED

ASUNCION, Bolivia, May 9. (AP.) —Afternoon newspapers report an uprising occurred among Bolivian troops of Western Chaco. Reports from Lomitas said Colonel Moreno is heading the revolt. Meanwhile from La Paz Colonel Froilan Calleja, Commander in Chief of the army, denied the reports and said tranquility reigns throughout the country.

BAN SIX PAPERS

PRAHA, Czechoslovakia, May 9. (AP.)—The government today banned six leading Vienna newspapers from circulation in Czechoslovakia for a period of two years. Reasons for the measure were not disclosed.

GET DEATH SENTENCES

MOSCOW, May 9. (AP.)—Captains of two steamers which collided and sank in the Caspian Sea were sentenced to death today at Makheach Kala, capital of Dagestan, when the court found the guilty of terrorism. The court found collission of the steamers Pushkin and Kollontai was a «deliberately prepared act of terrorism».

STUDENTS STRIKE

BARRANQUILLA, Colombia, May 9. (AP.)—Over one thousand students went on strike today in sympathy with Bogota students against a government decree revising examinations for high school graduates and imposing an additional year of preparatory schooling before admission into universities. Students are attempting to make the strike national.

MIRIAM HOPKINS SOUGHT

LOS ANGELES, May 9. (AP.)—A Bench warrant was issued today for Miriam Hopkins, screen actress, when she failed to appear as a witness in a real estate broker's suit to collect a commission of $2,175 from the estate of the late John Gilbert. Miss Hopkins bought the Gilbert house. She was said to be in New York.

CUMMINGS RETURNING

WASHINGTON, May 9. (AP.)—Attorney General Homer S. Cummings, who has agreed to arbitrate the Argentine-Chilear dispute over the islands in the Beagle Channel, was expected to return to Washington Wednesday. He has been on a vacation in the Southern part of the United States.

ORDER SPY CHASE

MOSCOW, May 9. (AP.)—Inspection of all Soviet Russia's chemical processes vital to the national defense has been ordered by Lazar Kaganovich, Commissar for Heavy Industry, who attributed his action to a wrecking plot. In an address delivered April 29 but reported in the press only today, Kaganovich told a Conference of Chemical Industry Executives that more wreckers and spies had been found in their industry than in any other during the past year.

TO PURCHASE PLANES

WASHINGTON, May 9. (AP.)—British Assistant Secretary for Air, A. H. Self, flew to Washington today to reenforce the British air mission now studying the possibilities of purchasing large numbers of American war planes. The remainder of the mission is due in Washington today The group then will begin a week's discussions with representatives of American airplane companies.

MINISTER TO VISIT

SANTIAGO DE CHILE, May 9. AP. —Foreign Minister Jose Ramon Gutierrez expects to depart on a visit to his Brazilian and Argentinean colleagues May 17 when he plans to leave for Mendoza aboard a special Panagra plane. The trip will total about twenty days with a four-day stay in Rio, two in Montevideo and four in Buenos Aires

M.E.C.D. 2016

::: S P O R T S :::

Solons Climb Into First Place With Win Over Brownies

Bees end 3 game losing streak with 7 to 5 victory over the Pirates. Cards beat Dodgers

REDS SLUG THEIR WAY TO WIN OVER PHILLIES

WASHINGTON, May 9. (AP). — Washington climbed to first place in the American League today, using the cellar dwelling St. Louis Browns as a stepping stone.

The Senators defeated St. Louis 7 to 1, in today's game. This, coupled with the fact that Cleveland lost to Boston and the New York Yankees were idle, put Washington at the top.

The Senator's knuckle-ball ace, Dutch Leonard, allowed the Browns but seven hits —all singles—fanned there, belted out a triple and single, driving in three runs.

SOX SCALP INDIANS 15-3

BOSTON, May 9. (AP).—The Red Sox on a combination of eleven hits and twelve bases on balls, rode to their second straight victory over the Indians today, this time by a score of 15 to 3. The defeat dropped Cleveland into a second-place tie with the Yankees, who were idle.

Jimmy Foxx, with two homers, and Manager Joe Cronin, with one, featured the Sox assault on three Cleveland pitchers. But by the time Foxx clouted his four-baggers, in the sixth and seventh, Boston already had enough runs to win.

They drove Dennis Galehouse from the mound in the first, when two walks, a single, a wild pitch and Cronin's homer brought in four tallies. Rookie Bill Zuber, who followed Galehouse,, gave up a run in the fourth on two walks and Cramer's double, and finally was yanked after filling the bases on passes with none out in the fifth.

Lefty Al Milnar got out that hole with only one run charged against him, but Foxx's first homer, with two on, was the big blow in the six-run sixth-inning blast, and his second accounted for two of the three runs the Sox got off Milnar in the seventh.

Young Jim Bagby, Jr., although also having control trouble, shut out the Indians until the seventh and went on to win his second decision of the season. The rookie right-hander turned back the Yanks on opening day. He issued seven walks today, but held the Indians to six hits, five in the last three innings.

DIZZY DEAN THE GREAT MEANS NOTHING TO THE GIANTS, SAYS BIG BILL

CHICAGO, May 9. (AP).—"Dizzy" Dean's $185,000 lame arm holds no interest for 'Terrible' Bill Terry.

Terry said today—as murky clouds and rain caused postponement of the Cub's second game against the New Yorkers —that "Ol' Diz" didn't mean a thing to the Giants.

Cornered in a hotel lobby, Terry chuckled quietly when asked about Dean.

"Huh", Bill drawled, in a Tennessee accent, "Why we just haven't thought about Dean. Nope, I tell you, we just havent thought about him".

"All we try to do", he said, "Is win the ball game. We only get out there and think about today's game We only get out there and think about today's game and winning it".

GOMEZ STILL MARRIED WHEN CASH ARMISTICE ENDS HIS COURT FIGHT

NEW YORK, May 9. (AP).—Vernon "Lefty" Gómez had nothing to worry about tonight —comparatively speaking— except the next man who hits a home run with the bases loaded.

After three days of negotiation, attorneys for the New York Yankees' star left-handed hurler and his estranged wife, comely June O'Dea, actress, settled her separation suit out of court.

The agreement provided a cash payment from Gómez to Miss O'Dea, but the amount wasnot announced.

Gómez's courtroom troubles began before Supreme Court Justice Aaron J. Levy last Thursday.

His wife began portraying a tempestuous picture of his private life accusing him of threatening to kill her on one occasion, of blacking her eye, using "vile language" and embarrasing her sometimes by drinking too much.

Withdrawal of her suit a nd his counterclaim leaves them legally married but still estranged.

Miss O'Dea's attorney did not disclose whether she planned to seek a divorce. In court, she and Lefty ignored each other.

FAREWELL PARTY

Mrs. Margery Brown, chairman of the Press of the International Sunshine Society, yesterday gave a farewell party at the Presidente Hotel in honor of Miss Virginia Lluy, who will sail this month for the Far East. Miss Lluy is President of the society's Havana branch.

MAINTAIN LABOR DECREE

The recently approved Regulation of Labor Contracts decree will not be changed, Secretary Portuondo told Labor Contracts decree will not be changed, Secretary Portuondo told Labor leaders yesterday. It had been rumored the Government planned important amendments to the decree due to pressure from Havana business men.

ROUND UP OF SPORTS

(By Pete Galiana)

Sports Editor of the DIARIO DE LA MARINA

DO YOU KNOW THAT...

There is a new feud between Detroit and Cleveland season... And, it promises to be a good one too... Cochrane started the whole thing when he called Oscar Vitt «a busher» the other day, while Indians and Tigers were playing a series... Vitt ignored Cochrane after the insult, but, Cleveland scribes took care of the affair, and now they are riding Cochrane in a way he won't be able to stand...

Any time Cochrane calls Vitt «a Busher», they named him «a quitter», remembering Mickey took himself out of the Detroit lineup after Bump Hadley beaned him at the Stadium.

Some American Leaguers believe Rogers Hornsby had a more effective way of managing Rollie Hemsley, «the baseball bad boy», than Oscar Vitt does. They remember that when Hornsby was managing the Browns, Rollie Hemsley arrived at St. Louis with a couple a broken ribs, and not a good alibi. Instead of letting him rest, the Rajah sent him to the game, made him catch two games of a double header. and, that cured Hemsley for a while.

Tommy Farr after seeing himself with no work at all in America for the present, is on his way to London to finish some business out there... Farr has learned his lesson, and "will start all over again" ... Incidentaly Farr believes he deserves another chance against Max Baer... He said he beat Maxie at London, before Maxie beat him in New York, and that made the count even— A bout in September should decide...

Those who cracked that The Yankees were making a terrible mistake by hiring Bill Knickerbocker as an insurance-infielder, are hiding their heads between their shoulders, after Billy's showing at second filling Joe Gordon's job...

Right now, Billy is so happy in New York, that —"he won't be sent back to the Indians!"... (If you know, what I mean!)

Vernon Gómez is a victim of circunstances... He is not only losing those games, but, his temper at his divorce trial... There is a serious belief that Frankie Crosetti is not hitting that apple, you know. Billy does, in a very, very convincing way... And, Mc Carthy knows Knickers is a better shortstop than second-baseman...

Tips: Joe Gordon, Yankee second-baseman thiks his picture has been in the papers Joo often... Brooklyn hasn't made up its mind yet, whether to send Winsett or Brack to Jersey City...

This happens in the best families too... Manager Bill Terry tried to stop Melvin Ott at the third, in a game against Cincinnati, but Ott kept on running and scored the winning run beating the delated throw...

The Yankees are breaking attendances records this season, and this is simple—sports fans like to see a champion on the ropes!

GOULD'S SPORT SUMMARY

By ALAN GOULD

NEW YORK, May 9. (AP.)—It's about time to quit debating the issue and admit, once and for all, that the top pitchers of this Major League generation are Robert Moses Grove and Carl Owen Hubbell... The record books have been saying as much for some time, their close followers have been insisting upon it, and their performances to date this Spring emphasize the consistency of the class in their two southpaw soupbones...

They had to barter Grove's services twice, Baltimore to the Athletics for $105,000 and the A's to Boston for nearly as much again, before passing the price the Cubs paid for Dizzy Dean this Spring... But Grove has been around twice as long, won twice as many games, and fanned nearly twice as many opposing batsmen... He has had only one sore arm and, consequently one bad year in the last ten... In eight out of nine consecutive seasons, Grove won 20 or more games and topped the 30 mark once...

Hubbell, in ten years, has compiled a relatively enviable mark... Like Grove, the screwball ace of the Giants has a best season winning streak of 16 straight, which he extended to 24 in a row over a two-year strech, 1936-37... He has won 20 or more games for the last five seasons and looks good for that number again... Hubbell lacks Dean's personal «color» but he's all the greater because he never pops off, takes everything in stride, and rarely misses a regular turn.

Hubbell, incidentally, believes the present and so-called National League «dead ball» is livelier than anything he has been throwing in the last six seasons... One line drive, from Kiki Cuyler's bat, nearly crippled the Hub... Another laid low his team-mate, Hal Schumacher, at Pittsburgh... Officials deny the N. L. ball has been given a surreptitious injection of Jack-Rabbitt juice but the evidence points in that direction...

Mel Ott, whose two-gun blast beat the Cubs yesterday, has consistently been a pal to Hubbell and poison to Larry French, the Cubs portsider... Just a year ago, after being benched for the first time in his career, Mel got back into the line-up just in time to stroke a three-run homer and beat Larry for the Giants, 3-2... Likewise, the 24th game of Hubbell's famous winning streak was decided by an Ottian circuit clout...

Kentucky Derby echo: Mutuel betting at Churchill Downs Saturday dipped downward after a steady five-year rise... But the decline was not conspicuous . . . An aggregate of $1.511,709 went through the machines, for nine races, including $528,762 on the Derby alone... This compared with the 1937 total of $1.535,104 for eight races and $585,106 on the big race... The Derby day «high» was $2.098,701 in 1926 and the «low» was $745,547 in 1933...

Boston Rallies at Eleventh Hour to Defeat Pittsburgh

Defeat lowly St. Louis 7 to 1 as Yankees remain idle. Leonard allows only seven hits

RED SOX CLOUT DOWN CLEVELANDERS 15 TO 3

PITTSBURGH, May 9. (AP). — After losing extra-inning decisions on two successive afternoons, the Boston Bees, with a revamped line-up, came back today to score two runs in the tenth and whip the Pittsburgh Pirates, 7 to 5. The victory ended a three-game losing streak.

Pinch-hitter Deb Garms drove home the deciding runs with the bases loaded and two out.

After Manager Casey Stengel of the Bees had been chased off the field for arguing with Umpire Bill Klem. Cuccinello opened the Boston half of the tenth by beating out a slow roller to Hadley.

English, trying to sacrifice, forced Cuccinello, but López kept the Bees' hopes alive with another scratch single. After Warstler had flied out Maggert, pinch-hitting for Hutchinson, grounded to Handley, but English beat the Pirate third baseman to the bag and the bases were filled.

At this point the rival braintrusts indulged in some strategy. Reis was sent i nto bat for Fletcher, so Pie Traynor took Brandt out of the box and put in Tobin. The Bees countered by sending Garms up for Reis, and the pinch-hitter delivered with a single to right that scored English and López.

In all, nine pitchers served, a heavy rain hampering the hurleds considrably. Hutchinson, who worked the ninth, earned credit for the victory, while Brandt, fourth of five Pittsburgh pitchers. was charged with the defeat.

CARDS TAKE DODGERS

ST. LOUIS May 9. (AP).— Joe Medwick's eighth-inning triple, his fourth hit of the day, brought home the two runs that broke up a bree-hitting ball game and gave the St. Louis Cardinals a 9 to 7 decision over the Brooklyn Dodgers today.

Hedwick clouted his three-bagger off Buck Marrow, who had replaced Fred Fitsimmons after the latter was taken out for a pitch-hitter, and the blow cost Marrow the ball game. Curt Davis, who relieved Bill McGee with the bases loaded in the Dodger half of the same frame, was the winning pitcher.

In addition to his triple, Medwick hit a double and two singles to drive in three runs. Leader for the Dodgers, who matched the Cards' fifteen hits, was Rosen, with a double and three singles in four trips to the plate.

REDS SLUG PHILLIES DOWN

CINCINNATI, May 9. AP).—Bunching hits in five innings, the Cincinnati Reds slugged out a 9 to 4 victory over Philadelphia today to even the series.

Lacking the punch to convert —14 men were left stranded on base—the Reds took advantage of three Philly errors, and aided by Ray Davis seven-hit performance, were able to tally in every inning but the first, sixth and eighth. Four innings, during which he yielded seven blows, were enough to send Clyde Passeau to the showers in favor of Pete Sivess.

Two rookies, Hershberger and Craft, led the Red attack, each with three out of five, and Hershbergers fifth-inning double with the bases loaded was responsible for two runs.

Davis started shakily, walking Mueller, first man to face him. The Philly second-sacker scored a moment later on Kleins single and a double-killing, but thereafter, the tall right-hander yielded but two safeties until the ninth, when three singles, a double and a walk gave the visitors their final three markers.

DOCTORS REMOVE BABY'S EYE THAT SHE MAY LIVE FOR DESPERATE MOTHER

CHICAGO, May 9. (AP.)—Baby Helaine Colan underwent a delicate and dramatic operation today in a desperate effort to save her life.

In ten tense minutes her tumor-swollen left eye was remover.

«She doing very well».

That announcement and her quick recovery spurred the hopes of a council of ten medical experts who had decided the five weeks old infant should be submitted to surgery at once rather than chance death within two months from growths creeping toward her brain.

But the operation was only the initial step in a grim struggle to stave off the advance of glioma, the dread disease which had blinded the child's left eye and impaired the vision of the right.

Little Helaine was borne to the operating room as her mother pleaded:

«Save her life. Whether she has one eye or no eyes, I want my baby».

Dr. A. CABRERA M. D.
only
X-RAYS and CANCER
..eep Therapy — Radium — Diathermy
Portable equipment for X-Rays at ..tside.
SAN MIGUEL 116 — M-1883 — 10 to 12 and 3 to 6.

SUGAR MARKET

NEW YORK, May 9. AP. Raw sugar was quiet and unchanged early today at .75 for spots, with no sales reported.

Futures were steady. No. 4 contract was higher on increased covering and trade and commission house buying, encouraged by firmness of London while the No. 3 advanced on trade buying and covering in May. May No. 3 sold up to 1.85, or 2 points net higher while July at 1.91 was net unchanged. July No. 4 sold up from .91 1|2 to .93 and Sept. from .95 to .95 1|2, or 2 to 3 points net higher.

Refined was unchanged at 4.55-4.65 for fine granulated with only a light withdrawal demand. Resale sugar was ofered at 4.50-4.525 cents

SUGAR

APPRAISAL OR THE MARKET BY LOUIS MENDOZA & CO.

COST & FREIGHT

	Prev.	Today
Prompt shipment to U. S.	1.90	1.92
Freight	0.14	0.13½

FREE ON BOARD-CASH PAYMENT

	Prev.	Today
U. S. free quota	1.77	1.79
U. S. retained quota 1939	1.68	1.69
World quota, three kinds com bined	0.89	0.92
Local consumption, ex-ware house	0.81½	0.84
All quotas	1.44½	1.46½
Local sugars after deduction of taxes and warehouse charges	$ 4.11	4.17¾

SUGAR FUTURES

CONTRACT No. 3	Prev.	Today	CONTRACT No. 4	Prev.	Today
May	183	187	May	—	—
July	191	193	July	90	92½
Sept.	195	197	Sept.	93	95
Jan.	196	197	Jan.	97	99
March	200	201	March	99½	101½

McCahan of Philadelphia bought 3,180 tons Philippines due May 12 at 2.75 cents, unchanged.

Russell News.

Closing sugar review:

Aided by steady trend in raws domestic futures had a better tone today. The May position led the rally being largely influenced by covering for dealer houses. In the raw market sales passed at 2.75 cents with additional interest indicated at this basis. Sellers immediately advanced and were quoting 2.78 to 2.80 for the nearby positions. Refined withdrawals continued poor and with old 30 day contracts due to expire this week cosumers slow pending a more definite idea of the attitude which refiners would adopt in regard to the unfilled balances.

World contracts were firm although volume was restricted. Scattered trade and local buying pushed the market upwards. Steadiness at London was partial influence. At London raws sold 5 shillngs 3|4 pence, equal to 93 cents fob.

SHIPPING NEWS

ARRIVING

YESTERDAY

«Long Bird»	Tampa	7.00 am.	Harbor
«Taketoyo Maru»	Port au Prince	7.00 am.	S. Frisco.
«Joseph R. Parrott»	Pt. Everg.	8.00 am.	Arsenal
«Dora»	Sagua la Grande	8.45 am.	Cuba D.
«Sixaola»	New Orleans	12.15 pm.	Sta. Clara

TODAY

«Orizaba»	New York	7.00 am.	Ward Ter.
«Talamanca»	New York	4.00 pm.	Sta. Clara
«Estrada Palma»	Pt. Everg.	8.00 am.	Arsenal

TOMORROW

«Florida»	Miami	8.00 am.	Arsenal
«Seatrain New Orleans»	N. O.	9.00 am.	Hacendados
«Joseph R. Parrot»	Pt. Everg.	8.00 am.	Arsenal

THURSDAY

«Chiriqui»	Crist.-Limon	7.00 am.	Sta. Clara

FRIDAY

«Santa Lucia»	Valparaiso	7.00 am.	Machina
«Toloa»	Crist.	7.00 am.	Sta. Clara
«Contessa»	N. O.	7.00 am.	Atares

SATURDAY

«Mexico»	Mexico	7.00 am.	Ward Ter.
«Florida»	Miami	7.00 am.	Arsenal

SUNDAY

«Iberia»	Europe	7.00 am.	Ward Ter.
«Estrada Palma»	Pt. Everg.	8.00 am.	Arsenal

SAILING

YESTERDAY

«Joseph R. Parrott»	Pt. Everg.	2.45 pm.	Arsenal
«Taketoyo Maru»	New Orleans	3.55 pm.	S. Frisco.
«Tabor»	Veracruz	5.37 pm.	Ward Ter.
«Spind»	Sagua la Grande	6.55 pm.	H. Coal
«Sixaola»	Crist.-Limon	11.00 pm.	Sta. Clara

TODAY

«Estrada Palma»	Pt. Everg.	2.00 pm.	Arsenal

TOMORROW

«Orizaba»	Mexico	11.00 am.	Ward Ter.
«Talamanca»	Crist.-Limon	4.00 pm.	Sta. Clara
«Seatrain New Orleans»	N. Y.	2.00 pm.	Hacendados
«Joseph R. Parrott»	Pt. Everg.	2.00 pm.	Arsenal

THURSDAY

«Chiriqui»	N. Y.	4.00 pm.	Sta. Clara
«Florida»	Miami	7.00 pm.	Arsenal

FRIDAY

«Santa Lucia»	N. Y.	5.00 pm.	Machina

SATURDAY

«Toloa»	N. O.	2.00 am.	Sta. Clara
«Contessa»	Crist.	11.00 am.	Atares
«Mexico»	N. Y.	Mid day	Ward Ter.

SUNDAY

«Estrada Palma»	Pt. Everg.	2.00 pm.	Arsenal
«Florida»	Miami	7.00 pm.	Arsenal

IN HARBOR

«Sirocco» (yacht); «Frank A. Morey» (goleta); «Chester Valley», «Lago», «Long Bird» and «Dora».

A Pan-American Airways Clipper arrives today at 10.00 A. M. from Miami and returns at 2.45 P. M.

MAX SCHMELING ARRIVES IN NEW YORK PREDICTING THAT HE WILL KNOCK OUT BOMBER

By GAYLE TALBOT

NEW YORK, May 9. (AP.)—The customs men checked in their old pal Max Schmeling for the 19th time today, and they all thought the 32-year-olr German was looking better than they ever saw him.

Arriving on the Bremen, the ocean-going ex-champion said that he was, indeed, in the best shape of his career and that he more than likely would knock Joe Louis for another loop on June 22 in the Yankee Stadium.

«Oh. yes, I think I will whip that Louis again», he grinned amiably. «Do you think I come over for fun; Sure, I win the championship back and then I fight here again in September for Mike Jacobs».

Then, he could take it as settled that he didn't intend to carry the title back to Germany and sit on it, so to speak? That is, providing he did bash Joe again.

«That's the bunk», he said, very flatly. «Fighting keeps me young. I think I'm a better fighter now than ever. I have more—what you say?—confidence. Yah, more everything, and I keep on fighting».

Among the pugilistic elite who went down the bay to greet the noted commuted again were his manager, Joe Jacobs, and promoter Mike Jacobs, no relation. Mike was unusually cheerful, having just been advised that the cash advance sale for the big bout had passed the $100,000 mark.

Max will rest for a few days and take in the Nathan Mann-Tony Galento scramble on Friday night before going up to Speculator, N. Y., to begin training. He and Louis are due to appear before the State Athletic Commission on Wednesday to eye each other and sign the articles. Louis is supposed to get in tomorrow.

It will require very little work to get the German in top shape. He has licked three men-Harry Thomas, Ben Ford and Steve Dudas—in the last five months and looks hard as pig-iron. Someone commented that Louis had knocked out Thomas in five rounds, whereas Max had taken eight heats to do the same.

«That means nothing», Max smiled. «After I have knocked him out. He should be easy. Like Louis, maybe?» This time he laughed out loud.

Max, who will draw down 20 per cent of the gate, as against Louis' 40 per cent cut, was gratified to learn of the hot advance sale. Everybody assured him it looked like a $1.000,000 affair.

«That's fine. If this fight doesn't sell out there never will be one», he declared.

After we were in a taxicab, bustling away from the pier, a photographer for a negro newspaper came running alongside, all out of beath and yelling for a shot.

«Stop», Schmeling shouted to the driver. «You see, he's a negro». And he rolled down the window on his side and posed while the line of cabs behind raised sand.

WORLD MARKET NEW

HAVANA EXCHANGE

A last minute rally of Public Work bonds carried the total of operations in the local market to $30,000 at between 69 and 68 1|8 cash.

Speculators abandoned the usual tactic of offering bonds from here to the New York market lower than quotations there in order to force prices down both in the North and in Havana.

There are several buyers here at 69 1|4 and also 69 3|4. At closing Public Work bonds were quoted at 70 for delivery May 31.

During the official quotation 50 shares of Banco Territorial were sold at 9 3|4.

Several private operations were made on Foreign Debt Morgan 5 1|2, Sugar and Speyer. Other rental bonds were extremely firm.

Treasury Gold Obligations were sustained. Several small operations were reported on the four coupon issue.

Jarcia de Matanzas and Nueva Fábrica de Hielo were sustained. Small operations were registered on Utilities 6 and La Tropical beneficiaries. Free Quotation stocks were quiet.

WEATHER

Forecast for today: Variable with intermittant rains in the Western part of the island. Fair in the East. Sharp breezes from Northeast to Southreast.

NEW YORK, May 9 .(AP.)—High and low temperatures and weather conditions in 25 United States cities today were:

	High	Low
Albany, clopdy	66	40
Atlantic City, part. cloudy	62	54
Baltimore, clear	72	56
Boston, cloudy	68	46
Buffalo, cloudy	50	48
Chicago, cloudy	50	40
Cincinnati, cloudy	66	42
Cleveland, rain	52	44
Dallas, cloudy	70	52
Denver, partly cloudy	52	40
Detroit, cloudy	48	44
Indianapolis, cloudy	60	40
Jacksonville, partly cloudy	88	66
Kansas City, clear	68	48
Miami, cloudy	86	76
Milwaukee, partly cloudy	56	40
New Orleans, cloudy	74	62
New York City, Cloudy	61	54
Phoenix, clear	90	54
Pittsburgh, partly cloudy	62	44
Portland, Me., clear	64	42
St. Louis, clear	68	48
San Francisco, par. cloudy	56	50
Tampa, cloudy	86	76
Washington, clear	72	56

TOBACCO

Operations in the local tobacco market last week totalled 1,659. Vuelta Abajo topped the list selling 1,577 bales. Fifty Partidos were sold and 32 Remedios.

Shipments arriving during the past week reached a total of only 382 bales. Two hundred and twenty four came from Partido; 98 from Las Villas and 60 from Vuelta Abajo. They arrived by railway, road and by sea.

Shipments arriving yesterday were: For Junco and Co. 90 bales from Guanajay; for Toraño and Co. 20, from La Salud and 50 from Mendoza; for the General Cigar Company 70, from Camajuaní; for José Fonte 2, from Cumbanajagua; for Mendez and Co. 271, from Santa Clara and for I. Kaffenburg 1 bale from Santa Clara.

Statistics released yesterday by the National Tobacco Commission reveal exportation during April totalled 3.177,785 bales of leaf tobacco and 3.209,594 cigars. During March 2.192,646 bales and 2.758,634 cigars were exported.

Estimated value of exportations during April is $1.604,341, and 1.298,288 during March.

RAW SUGAR

NEW YORK, May 9. (AP).— Raw sugar was unchanged today with a sale confirmed of 29,000 bags of Philippines for May arrival at 2.75.

Futures were steadier in both contracts on scattered covering and trade buying promoted by the firmness of the London market and the steadier tone of the actual market. No. 3 contracts closed with gains of 4 points on the spot month and 1 to 2 points on later positions with sales of 5,200 tons. The No. 4 closed 1 1|2 to 2 1|2 higher o n active positions with sales of 2,900 tons.

Range follows (No. 3).

May	1.88	1.85	1.87B
July	1.93	1.91	1.93B
Sep.	1.97	1.96	1.97B
Jan.	—	—	1.97B
March	2.02	2.02	2.01B

B-Bid.

Refined was unchanged at 4.55 to 4.65 for fine granulated with only moderate withdrawals reported. Second hand sugars were said to be offered at from 4.50 to 4.52 1|2.

STRIKING FRENCH SEAMEN ARE FORCED TO RETURN BY ORDER OF GOVERNMENT

PARIS, May 9 (AP).—The Daladier gabinet, forcing striking stewards and officers to shelve their differences, today ordered resumption of service by the French line fleet which hand been bottled up at Le Havre by a sixday conflict.

The Government announced settlement of the dispute just before the arrival from New oYrk of the giant liner Normandie, to which the movement had threatened to spread.

The stewards on May 4 had called a 'Strike for principle' after officers of the liner Champlain refused to discuss their demands for smarter uniforms with a union secretary. The strike spread to other vessels of the line.

Tie-up of the Normandie would have raised the number of strikers from 1,605 to 2,400 and would have paralyzed movement of all the major French Atlantic vessels at the start of the tourist season.

The Minister of Merchant Marine, Louis de Chappedelaine, under firm orders from Premier Edouard Daladier, told separate delegations of line officers and stewards that the Government was determined to maintain the vital service. He instructed them to return to work while a conciliation committee took up the quarrel.

DAILY STOCK LETT

NEW YORK, May 9. (AP).—Rails and utilities came to the fore with a rush in the latter part of today's stock market and helped prop a previously shaky list. Gains ran to 2 points with a few swings of 4 or so.

While scattered specialties gave a fairly good account of themselves throughout, most leaders were inclined to give ground until near the closing hour.

The belated rally was accompanied by a pickup in volume, and the ticket tape fell behind for a while. Transfers approximated 1,000,000 shares.

Passage of the tax revision bill by the Senate helped brace market spirits, but the vote here had been forecast. Likelihood of the wagehour bill meeting difficulties through Senate opposition was cheering to financial quarters that dislike this measure.

Government aid for the railroads and hopes for a permanent truce between the Administration and the power companies again assisted stocks in these categories.

New York Stock Exchange members by an overwhelming vote elected today a new board of governors to supplant the present governing committee.

Elected as chairman of the board, a newly created office, was William McChesney Martin, who is expected to act as temporary president until the board selects its full-time salaried president, as provided under the new constitution. Martin, 31, is one of the youngest members ever chosen by the exchange for an executive position.

(By LUIS MENDOZA & COMPANY)

(Direct Private Wire Service from Thomson and McKinnon.)

(While this information has been obtained from what we consider reliable sources, we do not guarantee it.)

Paris.—Gold price 39,934 against 40,689.

Pullman Inc. March quarter cons. net income 11 cents a share against 85 cents.

Chicago Pneumatic Tool March quarter cons. net profit 221,000 against 421,000.

General Motors April sales report issued at noon.

Texas Gulf Producing March quarter net profit 182,000 against 220,000.

U. S. Supreme Court will not meet today.

Paris bourse active, prices stationary.

Gold in London $34.81 against $34.83.

Stock Market Opinions:

Hornblower and Weeks.—An excellent opportunity is being provided to reduce further trading commitments made within the vicinity of the 110 level.

Harris, Upham and Co.—The technical signs continue to favor higher prices.

New York Times averages:

25 rails, 17.71, 17.49, 17.52 off 19.

25 indust. 148.20, 146.30, 147.20 up .05.

50 stocks 82.95, 81.29, 82.86 off .07.

Domestic bonds 68.27 up .16; foreign bonds 84.42 up .10.

Metal prices.—Lead NY 4.50@4.55; maganese metal NY 40; nickel 35; tin spot NY 37 7|8; zinc spot NY 454.

Copper stead in London, spot 38⅝; futures 38⅞; electro 43@43 1|2.

Moody's index 136.9 vs. 136.7; Dow Jones 48.72 up .01.

Averages:

30 indust. 117.46, 118.00, 116.53, 117.21 up .05.

2o rails 22.85, 22.88, 22.60, 22.64 off .26.

20 utils 19.98, 20.08, 19.73, 19.85 off .06.

40 bonds 87.78 up .32.

Dow, Jones and Co.

American Tel. and Tel. March net operating income $1,20.. against $2,166,000 same period la..

Ohio Oil Co. passed th.. dividend; declared regula.. the preferred.

Chicago district steel scheduled for 32 per cen.. point.

Liverpool wheat due ½ opened ⅛ to ½ up; at ⅛ to ½ higher; 1.20 p. m. higher.

"Town Topics" says:

Sperry Corpn.—Months urging the accumulation around 15 and would hold every share.

Curtiss Wright "A".—T.. so this move and near th.. might accept part profits

Ward Baking "A"—On.. fastest moving of the ba.. seems worth picking up

Glen Martin.—New hi.. here also and favor re.. long pull stock for decide.. prices. For trading favor in the 22|23 area.

The Chicago Tribune s.. Unfavorable weather co.. the Southwest Winter w.. with frost predicted led to buying of wheat futures Although profit taking end evening up shaded prices closing trades were gains of ⅞ to 1⅛. Expe.. marked revival in the Eu.. mand for American cash the immediate future also tor in helping the adva.. market. Reports that So.. had bought Australian w.. partly responsible for ad.. to 1⅜ cents a bushel in futures.

Liverpool cotton due 1 p. m. 9 to 12 off; rec.. mids 471.

Dow Jones Summary: London. — Stock mark.. with trading quiet. In.. issues were below parity CN 13; N 46⅞. Gold bars against 139s. 8½d. NY ca.. failed to support the mark.. pected degree, a slightly movement is apparent in ing, says magazine "Ste.. sumers show no tendency the future covering only needs and where ever po.. sorting to inventory. Ra.. works operations receded last week to 31 per cent.

City of Knoxville-Tenness.. negotiations to be resumed

Curtiss Wright Corpn. Ma.. ter consolidated net profi.. against $269,000. The fir.. net was largest for any company history.

Export copper 9.68 to 9.7.. Liverpool wheat at 2.15 p.. ¼ higher.

2 p. m. London X 44 ¼; GM 31⅞; N 46⅜; CN 13⅛

30 duty free sugar noti.. today.

Change in abbreviation: Gar Wood Industries will ed GWD instead of GAR.

CLOSING STOCK LE..

NEW YORK, May 9, 1938 ..doza & Co.)—In the broadly stimulating de.. the market turned somew.. tive today. New York trac.. were strong in the early t.. reports of renewed attempt abount a unification. Uti.. sumed the leadership in ing, reflecting the gene.. that no important develop.. the industry are pending trade data, General Motors April and the weekly est.. steel operations all pointed downward.

The Senate's quick action conference report of tax bill some encouragement but o.. from Washington appeared little of interest to the sto.. ket.—Thomson & McKinnon.

BOND LIST

	Close
Cuba 5's 1904	103 3|8 bid'
Cuba 5's '49	103 1|8 to 104.
Cuba 4 1|2's '49	99 1|4 to 99 3|4.
Cuba 5 1|2's '53	101 3|4 to 102 3|4.
Cuba 5 1|2's '45	68 1|4 to 69.
Cuba Ry 5's '52	38 to 39 1|2.
Cuba Ry 7 1|2's '46	49 to 51.
Cu Nor 5 1|2's '42	34 1|8 to 34 3|4.
MNU 7 1|2's '42	26 to 27 3|8.
IT 4 1|2's '39	88 1|4 to 89.
ST ADJ 5's	3 1|4 to 3 1|2.
GER 5 1|2 's '65	26 1|2 to 27.
GER 7's '49	33 to 34.
HUNG 7 1|2's '61	39 1|8 to 42.

BELGIAN ENVOY CONF.. WITH TREASURY OFF..

WASHINGTON, may 9 (AP.. cretary Morgenthau disclosed that a Belgium Embassy offi.. conferred with the Treasury declined to say whether the.. rence related to Belgium re.. devaluation of the French f..

Baron Herve de Gruben, .. of the embassy, talked with tant Secretary Wayne C. Ta..

In discussing the French the Treasury Secretary said interested to note that exc.. speculation in foreign ex.. concerned, on this side of the tic there wasnt any specula..

'The American businessmen foreign commitments have ted a hundred per cent and the banks that deal in fore.. change», Morgenthau said.

TOLEDO
Restaurant & Bar
Try Our Cuisine
Fernández & Co., Owners
Private Dining Rooms
Open Day & Night
BARCELONA Y AGUILA
PHONE: M-2051

M.E.C.D. 2016

MAS INFORMACION MERCANTIL

LAS ENTIDADES ECONOMICAS PRESENTAN UNA EXPOSICION SOBRE LA LEY DEL 9 DE NOV.

Considera la Confederación de Corporaciones que el último «Hecho en Cuba» deben llevarlo únicamente los artículos industriales de primera necesidad. Otros argumentos básicos

Una comisión de la Confederación de Corporaciones Económicas de Cuba se entrevistó ayer con el señor Secretario de Agricultura, para exponerle las aspiraciones que dicho organismo mantiene respecto de la Ley de nueve de noviembre último, referente a las especificaciones que deben llevar los productos industriales, cuyo asunto fué tratado anteriormente por la propia Confederación con el señor Director de Industrias, quien se hallaba también presente en la entrevista.

La Comisión de la Confederación de Corporaciones Económicas de Cuba hizo entrega de una exposición que contiene la solicitud formulada por la organización mencionada como una solución favorable para la industria nacional y para el comercio de Cuba, así como para el propio Gobierno.

El señor Secretario de Agricultura mencionó el hecho de que en el proyecto del Reglamento para la aplicación de dicha Ley, se había tratado de evitar cualquier perjuicio que la misma pudiera ocasionar a los industriales y comerciantes, y declaró que él estaba dispuesto a conceder las mayores facilidades, siempre que con ellas no se eludiese la medida legislativa que como Secretario estaba obligado a cumplir fielmente. Prometió estudiar la solicitud presentada por la Confederación de Corporaciones Económicas de Cuba, y la entrevista terminó con la exposición de casos concretos por los comisionados.

La comunicación entregada al señor Secretario de Agricultura, está redactada en los términos siguientes:

«Señor: La Confederación de Corporaciones Económicas de Cuba, que ostenta la representación de entidades agrícolas, industriales y comerciales de toda la República, ha estudiado con el detenimiento que merece la Ley promulgada el nueve de noviembre último, publicada en la Gaceta Oficial del día diez del mes mencionado, por la cual se conceden a esa Secretaría las atribuciones necesarias para determinar las especificaciones que, en cuanto a peso, tamaño y envases, deben regir para la venta al público consumidor de artículos industriales de primera necesidad y se dispone además, que todo producto industrial, ya sea de producción nacional o importado, deberá llevar en lugar visible, en cada unidad puesta a la venta, el nombre del fabricante y su domicilio, agregando la inscripción «Hecho en Cuba» si fuese fabricado en Cuba».

«Nada tendría que objetar esta Confederación de Corporaciones Económicas de Cuba, si las nuevas atribuciones conferidas a esa Secretaría de Agricultura se limitasen a los llamados artículos de primera necesidad, porque es función que no puede negarse a ningún Gobierno, la de velar celosamente el establecimiento y desarrollo de toda actividad dedicada a producir o a expender esos artículos de primera necesidad, no solamente en cuanto a su peso, tamaño y envases, para evitar el clandestinaje, sino también en cuanto a su pureza, para impedir la competencia ilícita y garantizar la salud del pueblo».

«El artículo primero de la Ley mencionada, que aplica a esos productos industriales de primera necesidad las especificaciones que el mismo contiene, es aceptado plenamente por esta Confederación de Corporaciones Económicas de Cuba, sin oposición alguna, y, por el contrario, merece las mayores alabanzas, porque se inspira en propósitos laudables».

«No sucede así, sin embargo, en lo que se refiere al artículo segundo de la Ley citada, por el cual se determina que todo producto industrial nacional o extranjero, deberá llevar ostensiblemente, en cada unidad puesta a la venta, el nombre del fabricante y su domicilio, así como la inscripción «Hecho en Cuba», cuando se trate de producción nacional».

«Considera esta Confederación, en primer término, que este artículo debe ser aplicado únicamente en los casos de fabricación o venta de ARTICULOS INDUSTRIALES DE PRIMERA NECESIDAD, sin pretender interpretarlo en el sentido tan amplio y extenso, que ha querido dársele, aplicándolo a TODO PRODUCTO INDUSTRIAL O IMPORTADO. Se trata de una Ley que amplía las facultades de la Secretaría de Agricultura, para que ésta regule la venta al público consumidor de artículos industriales de primera necesidad. Es innegable, a nuestro juicio, que todas las demás disposiciones contenidas en la Ley, después de ese artículo primero de la misma, están relacionadas a ese mismo artículo y deben ser interpretadas conforme al deseo tácito, como una decisión firme, como una resolución de que el legislador solamente quiso garantizar el ejercicio libre de la actividad industrial o comercial dedicada a producir o vender los artículos de primera necesidad en que nunca llegase a exigirse las especificaciones establecidas a TODO producto industrial, cualquiera que sea su clase y su procedencia».

«No podría ser de otro modo, porque de imponer esas especificaciones a todos los artículos que se producen o se venden, ya sean de fabricación nacional o de producción extranjera, [illegible] crear un conjunto de dificultades tan altamente lesivas para la industria y el comercio, que haría imposible el ejercicio de una [illegible]».

«La industria nacional, además, no estaría protegida con la inscripción «Hecho en Cuba», que deberían llevar sus productos, porque en [illegible] de las realidades en el [illegible] actividades se desenvuelven, [illegible] es el único en que deben [illegible] estas cuestiones, es necesario reconocer, aunque esta de[illegible] hiera nuestro sentimiento nacionalista o patriótico, que si muchas industrias cubanas se mantienen actualmente es debido, precisamente, a que sus productos no llevan la inscripción referida».

«La producción cubana se encuentra todavía en un período de formación y es necesario no dificultar su desarrollo con medidas que producirían un resultado o efecto totalmente contrario».

«En Cuba se están fabricando actualmente artículos de elaboración acabada, que han llegado a eliminar toda concurrencia extranjera. La conquista del mercado se ha efectuado, sin embargo, sin necesidad de leyes que impusiesen la inscripción «Hecho en Cuba». Ha bastado la aceptación voluntaria por parte del consumidor y la compenetración entre los industriales y los comerciantes cubanos, porque en el mismo terreno de las realidades en que estas actividades comerciales e industriales se desenvuelven, la adquisición de productos nacionales puede efectuarse en condiciones más favorables que la compra de productos importados».

«Las industrias nacionales ya cimentadas, que han conquistado plenamente ese mercado, así como las industrias nacionales incipientes que han comenzado igual conquista, sufrirán un grave quebranto si se las obliga al cumplimiento de la Ley que comentamos, con la interpretación extensiva que quiero dársele. El Estado, que animado de tan buenos propósitos considera que con una legislación de esta naturaleza, puede proteger las industrias nacionales, será el primero en sufrir las consecuencias de esa equivocada, aunque bien inspirada medida. El descenso rápido de la venta de productos con la inscripción «Hecho en Cuba», mermará y aun paralizará la producción de muchas fábricas cubanas, dejará sin empleo a obreros también cubanos y, lógicamente, disminuirá las recaudaciones fiscales».

«Queda, todavía, otro aspecto desde el cual debe ser también enfocada esta cuestión importante. Nos referimos a la transformación radical que está sufriendo la competencia comercial en todos los países, como consecuencia de las luchas sociales. Antes, muchas naciones industriales basaban todo su orgullo en mencionar, en cada producto, el lugar de origen o procedencia. Ahora no sucede lo mismo, porque esas luchas sociales han obligado a ocultar—y no a divulgar,—ese origen o esa procedencia, para evitar las consecuencias de las campañas mantenidas contra determinadas naciones».

«Los países que mantienen con Cuba un intercambio comercial intenso y que han concedido a productos nuestros un trato o régimen preferente, pudieran considerar, asimismo, que la imposición de estas especificaciones representa una agresión contra sus exportaciones, y no tardarían en tomar represalias».

«Hemos querido señalar, aunque tal vez haciendo extenso este escrito, las consecuencias que pudieran derivarse de una interpretación que, en nuestro concepto, no tiene el artículo segundo de la Ley de nueve de noviembre último, y aunque pudiéramos exponer argumentos más numerosos para dejar bien señalado el peligro que estamos viendo en la aplicación de una medida legislativa que se pretende imponer con un espíritu excesivamente amplio o extenso, creemos que las observaciones citadas llevarán a su convencimiento la necesidad de reglamentar ahora, la Ley mencionada, dejándola subsistente exclusivamente para los artículos industriales de primera necesidad, merecedores de la mayor vigilancia por parte del Gobierno, y modificar, después, suprimiéndola, la exigencia de la inscripción «Hecho en Cuba».

«Es decir: las especificaciones establecidas en cuanto a peso, tamaño, unidades y envases se mantendrán en todo tiempo para los artículos industriales de primera necesidad; la indicación de procedencia, incluyendo, desde luego, la inscripción «Hecho en Cuba», se mantendrá también por ahora, para esos mismos artículos industriales **de primera necesidad** exclusivamente, pero después deberá ser derogada; los demás artículos que no sean de primera necesidad, quedan exentos de todas las especificaciones que la Ley de nueve de noviembre último contiene, tanto en cuanto a especificaciones sobre peso, tamaño, unidades y envases, como en cuanto a toda indicación de procedencia, ya sean de fabricación nacional o de producción extranjera».

«Elevamos a usted el criterio que acerca de cuestión tan importante mantiene la Confederación de Corporaciones Económicas de Cuba, confiando en que obtendremos una resolución favorable, aceptándose esta interpretación al reglamentarse la Ley de nueve de noviembre último, no sólo por el espíritu de equidad en que están inspiradas nuestras observaciones, sino también porque con ellas hacemos posible el mantenimiento de muchas industrias nacionales y de muchos obreros cubanos, que no podrían subsistir si a la Ley precitada se le concede una interpretación excesivamente amplia, que seguramente no pretendió imponerse cuando esa medida legislativa fué promulgada».

De usted muy sincera y respetuosamente:

Confederación de Corporaciones Económicas de Cuba.
(Fdo) Estanislao S. Crespo,
Presidente.

MERCADO DE GOMA

Cierre ayer en New York:

Mayo	11.80
Julio	11.85
Septiembre	12.04
Diciembre	12.20

MERCADO DE GRANOS

Cierre ayer en Chicago:

Avena:	
Mayo	28½
Julio	27⅝
Septiembre	27
Centeno:	
Mayo	58¾
Julio	57¾
Septiembre	56⅝
Maíz:	
Mayo	57⅞
Julio	58⅞
Septiembre	59⅝
Trigo:	
Mayo	80⅝
Julio	78⅜
Septiembre	79⅛
Trigo de Winnipeg:	
Mayo	116⅝
Julio	107⅞
Octubre	87⅞

MERCADO DE LIVERPOOL

LIVERPOOL, mayo 9.—El mercado de trigo abrió de ¼ a ⅜ en alza; abrió de ⅛ a ½ en alza; a las 12:30 p. m., se cotizaba de ⅛ a ½ en alza; a la 1:20 p. m., de ⅛ a ⅜ más alto.

El mercado de algodón debió abrir de 4 a 7 puntos en alza; a la 1:00 p. m., se cotizaba de 9 a 12 puntos en baja. Arribos, ninguno, middlings 471.

MERCADO DE LONDRES

LONDRES, mayo 9.—El mercado de valores abrió bastante inactivo, con las emisiones extranjeras en baja. United State Steel se vendió a 44⅜; New York Central a 13; International Nickel 46⅞.

El oro en barras se vendió hoy a 139 chelines 10 peniques contra 139½; la onza de oro fino a $34.81 contra $34.83; plata a 18-11-16 sin variación. El oro en París 39,934 contra 40.689.

La libra esterlina sobre fondos en New York, por cable a 4.98¼; libra esterlina $498; francos 280⅛; dolar del Canadá 9-16 descuento.

MERCADO DE PIELES

Cierre ayer en New York:

Junio	9.24
Septiembre	9.55
Diciembre	9.87
Marzo	10.18

MERCADO DE MANTECA

Cierre ayer en Chicago:

Mayo	8.15
Julio	8.40
Granel	7.42

LOS CAPITANES DE DOS BARCOS QUE CHOCARON, CONDENADOS A MUERTE

MOSCU, mayo 9. (AP).—Los capitanes de dos barcos que chocaron y se hundieron en el Mar Caspio, han sido condenados a muerte en Makhach Kala, capital del Dagestan, por acusárseles de terrorismo. El tribunal que los juzgó resolvió que el choque de los vapores «Pushkin» y «Kollontai» fué «preparado deliberadamente».

LA COLOCACION DE LA PRIMERA PIEDRA PARA EL TEMPLO DE SAN AGUSTIN

En el Reparto de la Sierra, término municipal de Marianao, en la calle 15, entre 12 y 14, se halla situada la Capilla de San Agustín, que sirve de iglesia parroquial a la Parroquia del término que tiene por titular al glorioso doctor de la Iglesia San Agustín. Esta Parroquia está a cargo de los Padres Agustinos. Fué su primer Párroco el Reverendo Padre Franciscano Edward Monhyan, O. S. A., de grata recordación en la Habana. Le siguió el Reverendo Padre Joseph Huyson, O. S. A., y a éste, el célebre Padre Fray Lorenzo S. Spirali, O. S. A., que actualmente desempeña el cargo, el cual, vista la necesidad de construir el templo parroquial, dado el numeroso concurso de fieles que concurren a cumplir con sus deberes religiosos, especialmente los domingos y fiestas de precepto, puesta toda su confianza en la Divina Providencia y esperando confiadamente en la colaboración de sus feligreses, pues especialmente para su comodidad se construye, ha determinado empezar su construcción en terreno contiguo a la residencia de los Padres Agustinos de esta Parroquia. Este terreno conjuntamente con los de la Residencia, en la cual se halla enclavada la actual Capilla, fueron donados al erigirse la Parroquia por el fervoroso católico señor Nicanor del Campo.

El nuevo templo tendrá 47 metros de largo por 16 de ancho, o sea una superficie de 752 metros cuadrados, de estilo Lombardo. En él se podrán congregarse 800 personas cómodamente sentadas.

El miércoles 4, festividad de Santa Mónica, la Madre de San Agustín, a las 5 de la tarde, se bendijo la primera piedra, en la cual se encerró la correspondiente arqueta conteniendo el Acta de la ceremonia, que con el Párroco Padre Spirali, firmaron los Padres Angelo y Mc Manrara, O. S. A., Antonio López y Ramón Subirón, C. M., Guillermo Basterrechea y Benito Azúa, O. F. M., Antonio Ibáñez, O. P., Jorge Camarero, S. J., Francisco Doná, S. S., Hilarión de Santa Teresa, C. D., los Párrocos Belarmino García Feito, de Marianao; Alfredo Llaguno, Paula; José Rodríguez Pérez, de Jesús del Monte; Juan J. Lobato Farrugia, de Monterrate; los señores Nicanor del Campo y señora, Frank Steinhart Jr., Hermano Hisa, los abogados del Arzobispado, doctor Arturo Fernández y doctor Manuel Cuadrado, el ingeniero Morales, director facultativo de las obras; Armando Molina, Alicia y Florence Steinhart, señora de Galbán e hija y señora viuda de Pesant. Además de la expresada Acta, un ejemplar de este DIARIO y otro de «El País», monedas de curso legal y sellos en circulación.

En la ceremonia de la bendición, que se efectuó con toda la pompa de ritual, ofició por delegación del Prelado de la Archidiócesis Monseñor Manuel Ruiz, el Párroco de Paula, doctor Alfredo Llaguno y Canal, actuando de Padrinos los donantes del terreno, señor Nicanor del Campo y su virtuosa esposa, y como testigos los antes mencionados firmantes.

Obreros bajo la dirección del señor Morales procedieron a colocar la primera piedra del nuevo templo.

Estuvieron representadas las diferentes Ordenes religiosas y gran número de asociaciones católicas y un grandioso concurso de feligreses.

El Padre Spirali, O. S. A., a todos expresó su gratitud y pidió su concurso a fin de poder inaugurar la cripta del templo para la festividad de San Agustín, que se celebra el 28 de enero.

También nosotros exhortamos a sus feligreses y también a todo católico de buena voluntad a contribuir a la erección de este templo, morada del Señor en la tierra y por lo tanto casa de oración y puerta del Cielo.

Jesucristo mora en los templos católicos, real, verdadera y sustancialmente en el Santísimo Sacramento del altar. Es el primer vecino de toda Parroquia, hay, pues, que dotarle de casa apropiada a su Divinidad, en cuanto al hombre le es posible.

Grande honor es para el hombre, el que Jesucristo, Dios y Hombre verdadero, admita de nuestra pequeñez una vivienda para morar a nuestro lado, no para su bienestar, sino para eterna salvación.

Gabriel BLANCO.

CRONICA CATOLICA

ACTOS CATOLICOS QUE SE ANUNCIAN PARA MAÑANA EN LAS DIVERSAS IGLESIAS

En la Iglesia del Santo Cristo

Los miércoles de Santa Rita de Casia con el siguiente programa: Misas rezadas de Comunión general en el altar de Santa Rita, de 6.30 a 9 a. m. A continuación de la de 8 y 9, preces de la novena y veneración de su Reliquia.

A las 5 de la tarde, exposición de Su Divina Majestad, estación, Santo Rosario, ejercicio del mes de María, lectura de gracias y peticiones, sermón, cánticos, preces de la novena de Santa Rita, reserva, Himno a Santa Rita y veneración de su Reliquia.

A las 8 de la noche, exposición del Santísimo, estación, Corona de Santa Rita, lectura de gracias, peticiones, sermón, cánticos, ejercicio de la novena, bendición eucarística, Himno y veneración de su Reliquia.

En la Iglesia de la Merced

Celebra la función mensual reglamentaria la Congregación de Nuestra Señora de Lourdes de la Iglesia de la Merced.

Por la mañana a las 8, Misa de Comunión y plática por el Director, Reverendo Padre Urbano Vián, C. M. A las 9, Misa solemne. Después de la Misa, exposición del Santísimo Sacramento, ejercicio en honor de Nuestra Señora de Lourdes, bendición y reserva; A continuación la junta mensual reglamentaria en el lugar de costumbre.

Estos cultos matutinos se celebran en la capilla de Nuestra Señora de Lourdes.

Por la tarde, a las 6, Rosario, ejercicio del Mes de María, cánticos y despedida.

El Director suplica la asistencia a las congregantes de Nuestra Señora de Lourdes e invita a los fieles.

El Jubileo Circular

En la Iglesia parroquial de San Nicolás de Bari, el Jubileo Circular.

La exposición del Santísimo Sacramento, después de la última misa que en esta iglesia se celebre.

A las 5 p. m., Rosario, visita a Jesús Sacramentado, cánticos, bendición y reserva.

En la Capilla de San Agustín

Los miércoles de Santa Rita de Casia, con el siguiente programa: A las 7.15 a. m., Misa, Comunión, plática, ejercicio de la Novena y veneración de la Reliquia.

Invita el Párroco, Reverendo Padre Fray Lorenzo S. Spirali, O. S. A.

Mes de María

En todos los templos, los solemnes ejercicios del Mes de María con cánticos y ofrecimientos de flores.

Misas del Alma por el eterno descanso de la Excelentísima Señora Condesa de Buenavista

La Venerable Orden de Nuestro Seráfico Padre San Francisco, ofrecerá las tres Misas que reglamentariamente corresponden a todo Hermano fallecido, por el eterno descanso de la Hermana, Excelentísima Señora Condesa de Buenavista, recientemente fallecida, el miércoles 11 del actual, a las 7, 7.30 y 8 a. m.

El Director, Padre Serafín Ajuria, O. F. M., y su amada hija la Hermana Ministra, invitan a los Terciarios de ambos sexos.

Misa de Comunión en la Iglesia del Carmen

El jueves 12 del actual, en la Iglesia del Carmen, Misa de Comunión general para las Asociaciones de la Madre del Amor Hermoso y Pía Unión de Santa Teresita, a las 7.30 a. m., en honor de su Director, el Reverendo Padre Fray Domingo del Santísimo Sacramento como homenaje en sus días.

Solemne Novena a Santa Rita de Casia

Del viernes 13 al 21 del actual, ambos inclusive, solemne novenario en honor de Santa Rita de Casia en la Iglesia del Santo Cristo del Buen Viaje, a la cual invitan a los fieles la Venerable Comunidad de Padres Agustinos de la Habana.

Cultos de la Novena

Todos los días a las 8 y 9 misa de comunión en el altar de Santa Rita a intención de las personas que han contribuído con su limosna para estos cultos. Después de cada una de estas misas el ejercicio de la novena.

Por la tarde a las 5 y por la noche a las 8, Exposición de Su Divina Majestad, Estación, Rosario, cánticos, sermón, letanías de Santa Rita y bendición. A continuación el himno a Santa Rita y veneración de su reliquia.

Intenciones

Día 13.—Señora María Jiménez, por sus difuntos, y señora María Peláez de Alvarez.

Día 14.—Señora María Bonavía de Soto y señora Consuelo de Maribona.

Día 15.—Señora Dolores Rodríguez de García, por su esposo.

Día 16.—Señor Adolfo García y señora y señoritas Elenita y Criselda López.

Día 17.—Señoritas Araceli Martínez y María Luisa Zayas.

Día 18.—Señoras Alice y Florence Steinhart.

Día 19.—Señor Frank Steinhart Jr. y familia.

Día 20.—Señoras Joaquina Martínez, Irene Sáenz, María Velázquez y María Regla González.

Día 21.—Señor Clemente Alvarez, por sus padres y devotos de Santa Rita.

Oradores.—Los sermones de la novena a cargo de los Reverendos Padre Lorenzo Spirali y Padre Claudio García, Agustinos, que desarrollarán puntos interesantísimos.

Solemne vigilia

El sábado 21, víspera de la festividad de Santa Rita, la Adoración Nocturna celebrará vigilia extraordinaria. A las 10 p. m., presentación de la Guardia de Honor y plática por un Padre Agustino. Las puertas de la Iglesia permanecerán abiertas.

Día 22.—Festividad de Santa Rita de Casia.

A las 5 a. m., Misa de la Adoración Nocturna y retirada de la guardia. A continuación, misas en el altar de Santa Rita, distribuyéndose en todas la Sagrada Comunión. A las 10, Misa solemne.

El panegírico lo predicará el Reverendo Padre Claudio García, Agustino.

Por la tarde a las 5, Exposición, Estación, Rosario, Sermón, predicando el Reverendo Padre Lorenzo Spirali y solemne bendición de rosas, que se distribuirán a cada persona al entrar en la Iglesia.

A las 8 predicará el Reverendo Padre Claudio García, Agustino.

Los cultos de este día son a intención de las señoras de Armand y la señora Graciela Monte de Argelles.

HOY SE REUNE LA COMISION ORGANIZADORA DL PRIMER CONGRESO DE ARTE CUBANO

Hoy martes a las nueve de la noche, se celebrará una nueva reunión de la Comisión Organizadora del Primer Congreso Nacional de Arte Cubano, que habrá de efectuarse en la ciudad de Santiago de Cuba. La reunión tendrá lugar en los salones de la Sociedad de Autores Teatrales de Cuba, Concordia 98, altos, entre Gervasio y Escobar.

En esta reunión se tratará de ultimar todos los detalles del citado Congreso, y se ruega encarecidamente la asistencia de los distintos delegados de las instituciones.

Huelga de estudiantes contra la preparación de los bachilleres para ingresar en la Universidad

BARRANQUILLA, mayo 9. (AP).—Más de mil estudiantes se declararon hoy en huelga de simpatía con los estudiantes de Bogotá contra un decreto del gobierno que revisa los exámenes de los graduados en los institutos de segunda enseñanza e impone un año de preparación para la admisión de los bachilleres en las Universidades.

Los estudiantes recorrieron las calles llevando letreros en los que se leía «abajo la Revisión», «abajo la Preparatoria».

Remanso celestial

Así deberán titularse las «Cromos Evangélicos» que mi respetable y bien querido amigo el Rvdo. Padre Paul, Francisco Romero, escribió en ochenta y dos sonetos de impecable y maravillosa técnica poética que juzgaron desde ese punto de vista, con ajustado acierto, los Maestros en Letras, Rvdo. Padre Escolapio Francisco Fábrega, que sahuma con un Prefacio esos Cromos Evangélicos, y el Licenciado Don León Ichaso en su siempre aplaudida y bien leída sección del DIARIO DE LA MARINA.

Con el título de «Cromos», cayeron en mis manos casualmente y en diversas ocasiones, varios libros cuya literatura era rojinegra y de un verde subido, colores muy en moda y propicios para obtener los aplausos y los dineros de una sociedad «bolchevizada por el materialismo y la corrupción», como apunta el Padre Fábrega en ese su Prefacio.

«Cromos Evangélicos» por el contrario, son del color de las rosas de Jericó y de ese azul sin par que tiene el cielo en esta hermosa tierra cubana.

¡Bah! dirán algunos «espíritus fuertes» que loaron a «El Campesino» en recientes discursos y clamaron por la quema de templos para que en ellos se achicharrasen los «curas». Ese libro de versos escritos por un calambuco, sobradamente sabemos de lo que nos hablará y nosotros no somos «retardatarios» y no creemos en «boberías».

Pero, ni es calambuco el autor de esos sonetos, ni lo es el inmenso magister Escolapio que escribió el Prefacio; y creo que no tendrán por tal, al Licenciado Ichaso ni al que estas líneas escribe.

El Padre Fábrega dice en ese Prefacio que esos ochenta y dos sonetos «los leerán con igual gusto, los literatos, los filósofos, los poetas, los niños y los hombres». Y digo yo: Ese Remanso Celestial, que otra cosa no son dichos sonetos, deben leerlos todos los que están pasando por este mar encrespado y pestilente que amenaza con barrer los sentimientos más caros que alberga el corazón humano. Su lectura nos acerca más a Dios y nos hace fuertes en su fe; nos hace heroicos para defenderla como lo hace el alma, toda Aragón, del ilustre autor de «Cromos Evangélicos».

Mas, no estaría completo este mi pobre juicio sobre la obra del Padre Romero, sino explicara a mis lectores amigos, el santo motivo que tuvo para escribir esos ochenta y dos divinos sonetos. Yo, ¡pobre de mí! no acertaría a explicarlo; y, aunque lo intentara, no podría tampoco; las lágrimas, arrasando mis ojos, lo impedirían.

Para que así sea, traslado a esta mi humilde crónica las «Palabras del Autor» con que da principio a su obra.

Leedlas, pues, amigos míos; y, si después de hacerlo, no lloráis como a mí me acontece tantas y cuantas veces las repaso, habrá que decir como en aquellos versos que aprendí hace 71 años en una escuela de primeras letras de El Ferrol:

«Si a llorar Cristo te enseña,
y no aprendes la lección,
o no tienes corazón,
o será de bronce o peña».

Helas aquí:

«Escribí este libro para con él dar gusto a una dulce monjita que me quería entrañablemente.

En su «santa simplicidad», teníame ella por uno de los mejores poetas del mundo».

«Perdonad esto a la dulce monjita.

Era mi hermana».

«Arde en España la guerra civil...

La dulce monjita deja su escuela de niños pobres y vuela a ejercer sus ministerios, de amor para todos, en un Hospital de Sangre, el más avanzado.

En mi sala, —escribíame— tengo siete rojos heridos. Buenos muchachos, los pobrecillos. Mira el diálogo que acabo de tener con uno de ellos: ¿Y que habéis hecho en Celada? Me dicen que no respetasteis ni la imagen de nuestra Patrona.

Pero, ¿es usted de Celadas? Allí salí yo herido. Si llego a saber lo que me iba a pasar y que una Hermanita de Celadas precisamente, me iba a cuidar como usted me cuida, nadie le toca un pelo a la Virgen aquella. Y espere que me levante: voy allá la busco donde esté, y se la traigo volando. ¡Vaya si se la traigo!

¡Pobrecillo! Murió cristianamente y se fué a buscar la Virgen del cielo. ¡Dulce hermana, mía!

—¿Y tu libro?

Esta pregunta vibraba de impaciencia en todas sus cartas escritas a la cabecera de los enfermos. Para satisfacerla, pronto y cumplidamente me fuí en pos del dulce Rabí de Nazaret al Monte Olivete, en recolección de este manojo de flores evangélicas. Mientras tejía el ramillete imaginábame las admiraciones de la dulce monjita que me quería entrañablemente».

«Un día se encrespó la locura de la guerra frente al Hospital de Sangre donde mi monjita era como una madre para todos. Los invasores entran por la puerta de la traición en Teruel, la Ciudad Mártir y Heróica, y van a volar, con dinamita, el Hospital de Sangre. Alguien advierte persuasivo la inminencia de la catástrofe, y la monjita responde con su acostumbrada simplicidad: Mientras haya aquí un herido, no dejo mi puesto.

Y, murió aplastada en el derrumbe horrendo.

¡Pobre hermanita mía!

—¿Y tu libro?

Aquí está por fin. Pero tú, en quien pensaba tanto al escribirlo, ya no lo podrás leer! ¡Y yo que soñaba con tus sonrisas de complacencia! Ya no me dirás lo que yo esperaba que me dijeras en tu primera carta:

—Fues tus versos «muy majos»...

¿Qué valen mis versos, y qué valgo yo, monjita mía, ante el poema heroico de tu vida y de tu muerte?

Tú amabas a Cuba. En Madrid eran cubanas tus mejores amigas.

Yo supe en secreto que una vez tramaste el candoroso proyecto de venir a Cuba, sólo por estar cerca del hermano que amabas entrañablemente. Luego purificaste tu corazón de tal motivo, y desde lejos emulabas mi amor a esta tierra donde está llegando a viejo el que tú, colegialita de diez años, viste un día partir florido de juventud y de ilusiones.

Tu candoroso proyecto voy a realizarlo yo candorosamente. En esta página de mi libro, quiero que aparezca la gracia de tu rostro de monjita buena.

Yo sé que millares de ojos lo contemplarán con admiración y cariño.

Llevará una orla de luto.

Como la lleva mi corazón, ya para siempre».

Esa monjita buena de agraciado rostro, añade el que estas líneas escribe, está en la Gloria. Y, desde allí, estará rezando y pidiéndole a Dios, por su hermano, por todos nosotros y hasta por sus verdugos.

«Cromos Evangélicos» podréis obtenerlos en la Capilla de «La Milagrosa» calle Santos Suárez esquina a Paz. Víbora.

No dejéis de leer ese Remanso Celestial del Padre Romero.

La obra está editada con exquisito gusto e ilustrada, además, con magníficos grabados alegóricos, ejecutados por la reconocida artista del pincel Srta. Sara Martínez Maresma.

Narciso de Pazos.

Anuncios Clasificados de Ultima Hora

Más ANUNCIOS CLASIFICADOS de ULTIMA HORA en la Página 22

Profesionales

1 ABOGADOS Y NOTARIOS

ME HAGO CARGO DEMANDAS, DI-vorcios rápidos, matrimonio notarial, cartas ciudadanía, pasaportes, declaratorias herederos, etc. Véame, anticipo gastos. Bufete: Alberto Cuervo. Edificio «Metropolitana», 342. M-2808. O-Reilly y Aguacate.

COMPRAS

10 SOLARES

COMPRAMOS SOLAR DE ESQUI-na, en Nicanor del Campo, La Sierra o Miramar. Pago de contado. Operación rápida. J. P. Quintana e Hijo, Chacón 23: M-8182.

15 MAQUINARIAS

COMPRO TORRE DE MOLINO SAN-son o un molino completo cualquiera marca. Informarán a René Díaz Tamayo, Monte 15 A, teléfono: A-8386

COMPRO TUBOS DE 12 PULGADAS, deseo comprar varios tubos de hierro, de rosca, de 8 y 12 pulgadas de diámetro. También compro bombaturbina para pozo profundo. A. Boucle, Obispo 59. Departamento 2. Teléfono M-6561, Habana.

17 MUEBLES Y PRENDAS

SE DESEA COMPRAR UN JUEGO de cuarto, un despacho y un juego de recibidor, estilo Renacimiento, chino o japonés. Se pagará al contado rabioso. Ofertas por escrito, al señor Melian, cuarto 513, Metropolitana Building, oficina de comisionistas Unidos.

VENTAS

48 CASAS

$4,000: I-6235. VALDES UNICA-mente hace esta casa, por $2,800, sin el terreno, Concepción entre 13 y 14, garage, 3 cuartos, baño rosado, agua caliente, cañerías de cobre, caoba y cedro. Monolítica: A5-0332.

ALTURAS DE ALMENDARES

Vendemos elegante residencia, estilo colonial, rodeada de jardines. Compuesta de portal todo alrededor y jardín, vestíbulo, gran sala, biblioteca con zócalo de madera, recibidor, hall, 5 cuartos, 2 lujosos baños, hall, comedor estilo español, 2 cuartos de criados y baños, 2 garages. Se da en la mitad de su precio. Informes: J. P. Quintana e Hijo, Chacón 23: M-8182.

VENDEMOS EN PLAYA SANTA FE, casa con jardín, portal, sala, 5 cuartos, 2 baños en colores, comedor, cocina, patio y garage. Techos monolíticos. Ganga: $3500. Y en las otras playas, tenemos varias en venta. Informes: M-1072.

VENTAS

48 CASAS

VEDADO

Se vende esquina, Tercera y A., sombra, 20 por 35. Igual: 700 mectros cuadrados, a $8.00 metro, calle asfaltada. Magnífica situación. Alberto Mendoza, Amargura 23: M-9494.

VEDADO CHALET EN $7,500

Vendo chalet moderno, acera de la sombra, punto inmejorable. Compuesto de jardín, portal, sala cerrada, hall, recibidor, 4 cuartos, baño completo, comedor, cocina, cuarto y servicio de criados, garage y patio. Precio: $7,500 y reconocer hipoteca moratoriada. Informes: J. P. Quintana e Hijo, Chacón 23: M-8182.

REPARTO LA SIERRA GANGA RESIDENCIA EN $2,500

Vendo residencia de una planta, reparto La Sierra. Compuesta de jardín, portal, sala, hall central, 4 grandes habitaciones, dos baños en colores, comedor al fondo, cocina, 2 cuartos de criados y garage. Precio: $2,500 y reconocer $6,000 moratoriados.

HABANA

Vendo edificio moderno, situado en punto inmejorable, con grandes vías de comunicación. Renta 500 pesos. Precio: un verdadero regalo. Informes: J. P. Quintana e Hijo, Chacón 23: M-8182.

GANGA, POR EMBARCAR VENDO 4 casas modernas; Infanta, 6x20 metros, 3 plantas. Precio: $9.500. Concordia, 2 casas de esquina, 7x30 metros, 3 plantas. Precio: $30.000. 6-1|2x25 metros, 2 plantas, $10.500 en calle Santos Suárez, 7x23 metros, 1 planta, $3.500. Para más informes: Neptuno 136, altos. Teléfono M-8106. Señor Cruz.

SANTOS SUAREZ. BUENA OPORTU-nidad para adquirir gran residencia de 4 cuartos, 2 baños, garage, a la brisa. Solares 10 y 12x40 y 52 varas, a $3.00 vara. Llame y haremos negocio. I-3055. Osvaldo.

EN LO MAS BELLO DE ALMENDARES

Calle 14 esquina D se vende esta moderna casa fabricada en terreno amplio de 512 metros consta de jardín frente y costados portal, gabinete, sala 5 cuartos (cuarto alto) con su servicio garage. Espacioso comedor al fondo; gran hall al centro, servicio de criados, patios lateral y traspatio, en $10.750. Informes directos al comprador. Victoriano Alvarez en la misma esquina de 14 y D. FO-3786

VENDO PEÑALVER, CERCA MAR-qués González, parcelita 6 por 12, en $3.000. A. Solís. Compostela 50. Teléfono M-2751.

VENTAS

48 CASAS

CASA BARATA. SE VENDE EN LA Habana; zona industrial y comercial, mucho terreno, no corredores ni curiosos. Dueño: Sol 116, Librería, de 3 a 6.

CASAS EN EL VEDADO: NUEVA casa, entre Línea y Calzada, Vedado, dos plantas: $13,500. La de abajo tiene garage. Tiene jardín, portal, sala, comedor, cocina, baño intercalado en colores, dos cuartos y cuarto y servicio de criados. cada casa: U-6616, Lizasoaín, Oquendo y Animas.

VENTA DE CASAS EN LA HABANA: Casa nueva, una cuadra de San Lázaro y otra de Infanta, dos y media plantas, propia para buena renta: $8,500 total. Renta $80.00: U-6616, Lizasoaín, Oquendo y Animas.

CASA EN LA HABANA: SAN MI-guel, de Belascoaín a Escobar, baño intercalado y servicio de criados. (Son dos plantas iguales, más un cuarto alto sobre la segunda). Renta $110.00. Precio: $9,600; U-6616, Lizasoaín, Oquendo y Animas.

CASA EN LA HABANA: DOS CUA-dras de Belascoaín. Tiene sala, saleta, 4 cuartos, servicio y patio: 4,600. Preparada para altos: U-6616, Lizasoaín, Oquendo y Animas.

CASA EN LA HABANA: O-REILLY entre Habana y Compostela. Mide 420 metros cuadrados, con un frente de 12 metros, por O-Reilly: $20,000; U-6616, Lizasoaín, Oquendo y Animas.

CASA EN LA HABANA: DOS CUA-dras de Belascoaín, esquina, nueva fabricación. Tiene 3 plantas y media. Renta $200.00. Precio: $19,500. Tiene 5 casas, con sus servicios completos en colores, cada casa, y bodega en los bajos: U-6616, Lizasoaín, Oquendo y Animas.

CASA EN LA HABANA: CHAVEZ, una cuadra de Reina: sala, comedor y dos cuartos, servicios, cocina y patio: $3,200: U-6616 Lizasoaín, Oquendo y Animas.

CASAS ANTIGUAS EN LA HABANA para fabricar: calle Gervasio entre Animas y Lagunas, mide 1082 de frente, total 452 metros cuadrados: $35.00 metro; otra, Gervasio entre Virtudes y Animas, mide 7.60 por 35.60 metros, a $35.00 metro; otra, San Miguel entre Escobar y Gervasio, mide 194.11 metros cuadrados: $35.00 metro; otra, Manrique cerca de Concordia, 9 por 35 metros: $12.000; otra, Manrique cerca de Neptuno, mide 275 metros: $12,500; otra, San José, de Belascoaín a Lealtad, mide 9.90 por 35 metros: $9,000 total; otra, Zanja, tres cuadras de Belascoaín, 14.50 por 40: $12,000; otra, una cuadra de Belascoaín, 6 por 17 metros: $3,200: U-6616, Lizasoaín, Oquendo y Animas.

VENTA DE CASA EN SANTOS SUA-rez: Luis Estévez cerca Juan Bruno Zayas. Mide 5 por 40 metros: portal, sala, saleta, 3 cuartos, baño intercalado, cocina y patio: $2,700 total.

VENTA DE CASA EN EL VEDADO: Casa calle Baños entre 25 y 27. Mide 8.50 por 36 metros; $10,000. Tiene jarrdín, portal, sala, gabinete, cuatro cuartos grandes, baño completo y comedor de 6 por 4 metros, balandro, cocina y servicios y cuartos de criados y un gran ptio: U-6616. Lizasoaín, Oquendo y Animas.

VENDO: PICOTA NUMERO 77, ES-quina a Fundición: $1,200; Picota 106, cuadrilátero irregular, con frente a Picota, Fundición y Egido, propia para bodega y dos plantas: $1,800. Leyte Vidal: M-2222.

VENDO UNA ESQUINA Y 9 CASI-tas, renta 135, en 8.000 pesos. Vendo edificio en Infanta, $30.000; renta $250; se cambia por casas chiquitas o una finca de campo. Informes: Galiano 125. García.

GRAN CENTRO DE INVERSIO-nes. ¡¡Atención!! ¿Tiene usted que vender alguna propiedad: casa, solar, etc.? Venga usted aquí. Su problema está resuelto. ¿Tiene usted que comprar alguna propiedad: casa, solar, etc.? Diríjase usted a ésta su casa, que encontrará usted seguro todo lo que necesite para cualquier inversión, por grande que sea su aspiración; U-6616, Lizasoaín, Oquendo y Animas.

EDIFICIO PARA CLINICA

1,100 metros de construcción 40 cuartos, muchos con baño, 1,000 metros de terreno. Se vende por $25,000. Escribir al Apartado 136, Habana.

¡LO QUE NO HAY!

Habana, casita de altos, cerca Reina: $1,950; esquina moderna, Luyanó: $1,350; Santos Suárez, ¡preciosa!: $3,750; Marianao, casa moderna: 2,500 pesos; otra, cerca La Tropical: $1,400: M-6513.

Luyanó calle Villanueva, casa modernísima: $1,850; solar Santos Suárez, 10 por 40: $800.00; otro, Loma Chaple, regalado: a $1.20. Varias casitas baratísimas, desde $400.00. Informes personales: Prado 19. Telf. M-6513.

49 SOLARES

AMPLIACION DE ALMENDARES

Vendo parcela de 15 por 35. Situada calle II entre 3 y 4, manzana de la nueva Iglesia. Bajo precio. Informan: Chacón 23: M-8182 y FO-2188.

REPARTO BUEN RETIRO

Avenida de los Oficiales. Vendo solar de 17 por 40, acera de la sombra, una cuadra Calzada Real, muy barato. También una esquina, de 23 por 47. Informan: Chacón 23: M-8182 y FO-2188.

ALTURAS DE MIRAMAR

Vendo en lo más alto de este reparto, solar con una superficie de 6,500 varas, rodeado de magníficas residencias y con vista al Río Almendares. Informes: J. P. Quintana e Hijo, Chacón 23: M-8182.

EN SANTOS SUAREZ. ALMENDA-res y Ampliación de Almendares, vendo parcelitas pequeñas a precios tentadores. Informa Ramón Rodríguez en Obispo No. 63. Teléfono M-6921.

UNICA OPORTUNIDAD: VENDO EL mejor solar por su condición. Calzada de Columbia, entre Avenidas de la ciudad. Mide 15 por 30.30 varas. Precio: $4.000 Informan: Cine «Universal», Egido y Monte, de 1 a 5.

MIRAMAR: 5ta. AVENIDA, ESQUI-na: solar a la brisa y cerca Reloj; se venden por embarcarme. Guillermo Delmonte, Habana 84. Teléf. M-2474.

EN LA HABANA, CASA VIEJA PA-ra fabricar, Paula, 8 y medio por 30 metros: $5,100. U-6616, Lizasoaín, Oquendo y Animas.

REBELION DE LAS TROPAS DE BOLIVIA EN EL CHACO; HACE 5 DIAS QUE LUCHAN

ASUNCION, mayo 9. (AP).—Los periódicos de esta tarde dan cuenta de que ha ocurrido un levantamiento entre las tropas bolivianas del oeste del Chaco, informando que se oyeron tiroteos en las cercanías de Villamontes desde las cinco de la tarde del sábado pasado hasta las cuatro de la madrugada de ayer, domingo.

Una información de Lomitas dice que el coronel Moreno se ha puesto a la cabeza del levantamiento, y agrega que entre las tropas bolivianas se está combatiendo desde hace cinco días en Villamontes

Comentarios a la Ley de Nacionalización del Servicio Médico-forense de Cuba

El Dr. Fernando Aballí, presidente de la «Comisión Provisional Pro-Congreso o Referéndum Médico-Forense», nos envía con el ruego de que la hagamos pública—a lo que accedemos gustosamente—la nota que sigue:

«En su Art. XVII «Plantilla de Personal», se consignan para atender exclusivamente a la ciudad de la Habana $94,610 que tiene 542 mil habitantes, y para el resto de esta provincia y las cinco restantes, con una población de tres millones cuatrocientos diecinueve mil habitantes, o sea, 7 veces mayor que la población de la ciudad de la Habana, se deja carente de servicios.

«Para material, instrumental, productos químicos, mobiliario, etc., se consignan $3,000.00 anuales, o séase, $250.00 mensuales. Si la labor eficiente del servicio que se trata de implantar, aparte de la competencia del personal, de los aparatos, instrumental, productos químicos, etc., con un costo mayor de $100,000.00 ¿Qué clase de servicio se prestará con $250.00 mensuales, cuando un solo aparato vale más de los tres mil pesos consignados para un año?

«El «Instituto Médico Forense Nacional», que se crea por el Art. IX, resolverá sobre toda clase de asuntos médico-legales, que se planteen en la República, estará integrado por el personal técnico que figura en la plantilla de este cuerpo. Todas las personas que ocuparán estos cargos serán nombrados sin previamente someterlos a un tribunal de capacidad y en la propia ley se designa al Director General y a los Médicos que integrarán el cuerpo técnico.»

Por la Comisión,

Dr. Fernando Aballí,
Abogado.

NO LE PAGO

Gerardo Pérez Nápoles, de 39 años y de Sol 103, fué arrestado por el vigilante 1486, J González, de la Segunda Estación por acusarlo Serafín Utrera Parra, de negarse a pagalle $1.27, importe de un día de trabajo.

TRANSFERIDO PARA EL SABADO EL RECITAL DE LA POETISA L. VICTORIA

Para la tarde de hoy, a las 5 y media, se encontraba señalado el recital que de sus versos se proponía ofrecer la distinguida poetisa colombiana Laura Victoria, uno de los valores líricos femeninos más notables de hispanoamérica, en la sociedad «Lyceum», Calzada y A, en el Vedado.

Pero en virtud de encontrarse aún indispuesta de la afección gripal que la ha tenido recluída durante varios días, el acto ha sido transferido para el próximo sábado, a la propia hora, en los salones de la prestigiosa sociedad.

Gran interés existe por escuchar los versos de la exquisita autora de «Cráter Sellado».

Conferencia en Sevilla sobre las expediciones de Soto a la Florida

SEVILLA, mayo 9. (AP).—La Academia sevillana de Buenas Letras dió hoy una conferencia el investigador José Hernández Díaz, quien trató sobre la expedición de Hernando de Soto, descubridor de la Florida, con motivo de cumplirse el cuarto centenario de la iniciación de tan magna empresa.

Aportó documentos inéditos encontrados en el Archivo de Indias, relacionados con las diversas expediciones a la Florida.

ARROJAN UNOS PADRES DEL HOGAR A SU HIJA

Ante el cabo José de la Cruz Hernández, de turno en la mañana de hoy en la policía de Marianao, denunció la joven Dolores Rescarrasco Díaz, de 16 años y vecina de Almendares y San Luis, que sus padres la habían arrojado del hogar con motivo de haber tenido con ellos un disgusto por oponerse a las relaciones amorosas de ella. Ha tenido que refugiarse en la casa de una vecina.

UN MENOR ATACADO POR PERRO AL PARECER RABIOSO

Jaime Halfan, de 8 años y vecino de la calle de Iglesias, frente al Hipódromo, fué asistido en la casa de socorro de Marianao, de lesiones por el cuerpo, que según declaró su padre el norteamericano Bejor Halfan, le causó un perro callejero que parecía hallarse rabioso y el cual fué muerto a palos y conducido a la jefatura local de sanidad. Este departamento como medida de prevención, ha dispuesto que el menor sea sometido al tratamiento antirrábico.

PRESA UNA MUJER POR AMENAZAS

El vigilante Domingo Vaquero, a petición de Asunción Rivalta, de 54 años y vecina de Pasaje C entre 6 y 7, en Buena Vista, arrestó a Ana Rosa Escobar Trapaga, de 20 años y de Infanta y Carlos III, ya que constantemente la viene amenazando. La detenida negó la acusación, pero ingresó en el vivac de Marianao.

M.E.C.D. 2016

ANUNCIOS CLASIFICADOS DE ULTIMA HOR

Más ANUNCIOS CLASIFICADOS de ULTIMA HORA en la Página 21

VENTAS

49 SOLARES

VENDO SOLAR ESQUINA GUASAbacoa y Arango, Luyanó, 12x25, $3 metro; también Arango entre Guasabacoa y Cueto, $2.50 metro. Superficie 7x31. Alberto Cuervo. Edificio «Metropolitana 342: M-2808, O-Reilly y Aguacate.

ALTURAS DE ALMENDARES
Magnífica oportunidad: Solar a $4.50 vara. Informes: Telf. A5-4821.

VENDO MAGNIFIC OSOLAR, CALzada Arroyo Apolo, entre Avenida Santa Amalia y Miguel, con 637 varas a $2.50 la vara. Dueño, señor Mesa, M-7600; de 1 a 5.

VENDO LOTES TERRENO EN LA Víbora, magnífica situación, uno de 6.500 varas y otros de 5.740 varas, próximos Avenida de Acosta. Estrada Mora. San Ignacio 50. M-7432.

OPORTUNIDAD: $1.300. VENDO 3 solares con 1.668 varas en Santa Amalia, dos cuadras y media Calzada, terreno alto y llano. Estrada Mora. San Ignacio 50. M-7432.

$650. AVENIDA Y GONZALO. PARcela esquina Santa Amalia, 17 varas por 19. Dueño, señor Ortega. I-3911, Botica. Diez de Octubre y E. Palma.

VENTA DE SOLARES EN SANTOS Suárez: Santa Catalina junto al cine «Méndez», solar centro, 26 por 52 varas: $4.00 vara, parte alta y firme. Está ganga dura tres días nada más. Son dos solares juntos: U-6616, Lizasoaín, Oquendo y Animas.

SOLAR: JUAN DELGADO ENTRE Libertad y Milagros, 14.75 por 39.15 varas; $4.50; Juan Delgado casi esquina a Milagros, 14.78 por 53.66: $4.50; Durege casi esquina a Santa Irene, parcela 8 por 27: $1,200; Sola casi esquina a General Lee, parcela, 11 por 30 varas: $1,700. Nota: Tengo además, muchas esquinas y centros en este reparto y la Víbora, en venta: U-6616, Oquendo y Animas, Lizasoaín.

VENTA DE SOLARES EN EL VEdado: calle 21 entre 4 y 6, Vedado, mide 25 por 50 metros: $17.00 metro; calle F. y Tercera, esquina, mide 25 por 25 metros: $17.00 metro: calle 14 casi esquina a 25, mide 19 por 60 metros: $20,000 total; calle 10 entre 13 y 15, mide 13.66 por 50 metros: $23.00 metro; calle 17 y 14, esquina, mide 25 por 44 metros: $18.00 metro; calle 15 y 14, esquina. Medida, la que quiera: $16.00 metro: U-6616, Lizasoaín, Oquendo y Animas.

VENTA DE SOLARES EN LA HAbana y Ampliación: calle Estrella casi esquina a San Carlos, 7.29 por 35.45 varas: $14.00 vara; calle Cuba casi esquina a Merced, 10 por 45 metros: $17.00 metro; esquina San arrlos y Maloja, 28 por 26 varas: $500.00 total: calle B. frente a línea tranvía, 12 por 41 varas, a $1.25 vara: U-6616, Lizasoaín, Oquendo y Animas.

SOLARES EN ALMENDARES: CAlle 14 entre E. y F., mide 10 por 45 varas: $2.50 vara: U-6616, Lizasoaín, Oquendo y Animas.

VENTA DE SOLARES EN LA SIErra: Calle 9, entre 8 y 0, mide 12.10 por 23.24 varas: $1,400 total; calle A, entre 4 y 6, mide 1,100 varas. (Unicos solares por fabricar estos dos): $5.00 vara.

50 FINCAS RUSTICAS

CAIMITO DEL GUAYABAL. VENDO la mejor finca en este lugar, frente a carretera, con casa y demás comodidades. Baratísima por arreglo testamentaría. G. Delmonte. Habana 84. Teléfono M-2474

ARROYO ARENAS, SE VENDEN PEqueñas fincas, todas con frente a la carretera, a bajo precio y dando grandes facilidades de pago. Vea los planos. Oficina de Guillermo del Monte. Calle Habana 84. Teléfono M-2474.

SE VENDE LA FINCA «SENA», EN Aguacate, de 22 caballerías empastada de guinea, con cafetal, naranjas, mucho palmar y aperos de labranza. Informes: V. Condales, Consulado 63, y en la finca.

51 ESTABLECIMIENTOS

SE VENDE UNA INDUSTRIA ACREditada Fábrica de Embutidos, con sus maquinarias, hornos, marcas registradas, todo al corriente para trabajar. Informan: Lombillo No. 1, Cerro, de 8 a. m. a 5 p. m.

VENDO ESTABLECIMIENTO, CAMbio por propiedades. Vendo gran café-bar en $1.600. Vendo hotel y una casa huéspedes y un garage, en 580 pesos. Informes: Galiano 125. García.

AVISO A LAS NUMEROSAS PERSOnas interesadas sobre traspaso de mi casa: Envié informes completos el día 7. Cerraré negocio mejor proposición recibida hasta día 12.—L. R.

53 AUTOMOVILES - ACCESORIOS

VENDO CUÑA PACKARD, CUPE DEL año 1937, en perfectas condiciones. Puede verse y probarse en Paseo 602 esquina a 26. Telf. F-4182

VENDO CUÑA CUPE FORD 1931 magnífico estado pintura, gomas, mecánica. Vives 99. Garage. M-9193.

54 MAQUINARIAS

VENDO PRIMERA OFERTA RAILES puertas, zinc casi nuevo; una paila de vapor y una compresora aire grande para garage Duco. Todo equipo completo. Patrocinio 412

AGRICULTORES. VENDO TURBINA eléctrica, motor 15 caballos, 200 galones por minuto, para 3 mangueras, 2-1|2x2, marca Worthington, con su caja de arranque. Tractor Fordson, disco lateral, listo para trabajar. Informan: Davis, Luyanó 6.

VENDO MOLINO PARA HACER pienso, hace harina con mazorcas de maíz enteras con toda la paja. Juan J. Rodríguez. Taller de Maquinaria. Velázquez 12, Cerro. Teléfono A-6679.

VENDO PRIMERA OFERTA. RAIles, puertas, zinc casi nuevo, una paila de vapor y una compresora aire grande para garage Luco. Todo equipo completo. Patrocinio 412.

56 MUEBLES Y PRENDAS

¡¡MUEBLES!! A PRECIOS ASOMBROSOS
Juegos de cuarto, de 3 cuerpos, caoba: $90.00; comedor y sala, desde $28.00. Todo regalado. Venga hoy mismo, sea usted el primero.
«EL CAPRICHO», Angeles núm. 22, entre Estrella y Maloja. Telf. A-7077.

PELOTARI QUE EMBARCA, VENDO cuarto 3 cuerpos, caoba, 6 piezas, butacón aplicate eléctrico, colchón y almohada sin estrenar, máquina Singer, ovillo, Remington Modelo 10; sala Arte moderno. Belascoaín 62, lado Escuela Medicina.

FAMILIAS, GANGA: VENDO JUEgos cuarto, 3 cuerpos, completos, $98.00; otro, $115.00; otro, $140.00. Comedor Renacimiento español, $70. Arte moderno, $50.00. Juego sala, 9 piezas, $40.00. Recibidor, $42.00. Living room, $98.50. No pierda oportunidad. San Nicolás 63, fondo de «La Epoca».

VENTAS

56 MUEBLES Y PRENDAS

FAMILIA VENDE CUARTO COMpleto $70.00; $95.00, caoba últimos estilos. Con chifforrobe tres cuerpos, $160.00. Comedor Renacimiento, $65. Nevera $12.00. Máquina Royal Portátil. Sitios 111. Campanario Lealtad

POR QUITAR NEGOCIO, REGALO juegos de cuarto 3 cuerpos, $28.00; otro, 3 cuerpos, con chifforrobe, $50; otro, caoba lujoso, $75.00, lunas grandísimas. Piezas sueltas. Maloja 81 entre San Nicolás y Manrique.

OPORTUNIDAD
Comedor, estilo Imperio; otros, Renacimiento, Arte Nuevo, juego sala francés, tapizado, único en Cuba; biblioteca caoba Renacimiento, fraileros y arrugas policromados; juego sala 6 piezas, tallado; mesa-buró, con silla caoba y bronce especial; nevera eléctrica Westinghouse; mesitas, columnas, bronce, mármol, ónix, jarrones, marfiles, relojes de mesa y vestíbulo, lámparas todos estilos, alfombras, joyas finas, etc., etc. Todo de ocasión, «La Regencia», Suárez 8 y 10. (acera Ten Cent).

LIQUIDACION DE FLUSES, ZAPAtos, capas de agua y toda clase de ropa y alhajas procedentes de empeño. «Los Jimaguas», Suárez número 62, esquina a Misión.

VENDO MAQUINA DE COSER SINger, de ovillo central; está como nueva; se da barata. Véala Angeles núm. 23 entre Sitios y Maloja.

SE VENDE UN JUEGO DE COMEdor moderno, con seis meses de uso. Se da muy barato. Salud No. 67, bajos.

JUEGO CUARTO MODERNO, $18.00 Lunas y bastidor nuevos; el de tres cuerpos, menos de 32 pesos; radio de mueble, $10. Por pronto embarque. Sitios número 40 entre San Nicolás y Rayo.

¡¡MUEBLES!! A PRECIOS ASOMBROSOS
Juegos de cuarto, de 3 cuerpos, caoba: $90.00; comedor y sala, desde $28.00. Todo regalado. Venga hoy mismo, sea usted el primero.
«EL CAPRICHO», Angeles núm. 22, entre Estrella y Maloja. Telf. A-7077.

60 INSTRUMENTOS DE MUSICA

VENDO PIANO DE GRANDES VOces, tipo moderno, en perfectas condiciones; está como nuevo; se da muy barato; urge. Escobar No. 115, bajos entre Reina y Salud.

SE VENDE UN PIANO DE CAOBA completamente nuevo. Monte 18, entre Aguila y Angeles.

PIANOS CASI NUEVOS
Se alquilan a $5.00 mensuales. Se venden a precios casi regalados. Desde $60.00 al contado.
JOHN L. STOWERS, San Rafael núm. 29. Telf. M-1973. Habana.

61 DE ANIMALES

CACHORRITOS DE PERROS SPITZ, legítimos, padres importados, muy lanudos, parecen ositos blancos, se venden baratos. Concordia 6, (bajos) entre Amistad y Aguila.

PAJARERIA «EL CARDENAL». PErros Great Danés, Greyhund (galgo), Boston Terrier, Fox Terrier, Pomerania, Pekineses. La casa más grande, la que tiene de todo. Zulueta 73.

62 OBJETOS VARIOS

VENDO PISCINAS CON PELEADOres de mármol azul, sables rojos, plateados, gouramys azules, japoneses, escolares, platirrojos, paraísos, albinos, jamaiquinos, molynesias. Diez núm. 152, esquina a Calzada.

MUY ECONOMICO VENDO VIDRIEra y barra juntas o separadas. Informes Dragones y Zulueta Vidriera.

VENDO LINDISIMO YATECITO 26 pies, bien equipado; lancha 17 pies, motor Estrella, económico, funcionando perfectamente. También juego sala moderno, barato. Concordia 65, altos esquina Perseverancia.

Dinero-Hipotecas

63 SOLICITUD

HIPOTECAS: NECESITO $14,000 AL 8 por ciento, con garantía de 70,000 pesos sobre propiedad urbana, calle mejor de La Habana, esquina: U-6616, Lizasoaín, Oquendo y Animas.

TENGO VARIAS PARTIDAS PRImera hipoteca $3.000 a $10.000, Habana, Vedado, Miramar, Reparto Almendares y La Sierra; interés módico. A. Solís. Compostela 50. M-2751.

64 OFERTAS

TENEMOS PARA COLOCAR EN des: $2,0000, $3,000 hasta $10,000, a bajo interés. Operación rápida y reservada. J. P. Quintana e Hijo, Chacón 23: M-8182.

DOY DINERO EN HIPOTECAS AL 7%; operación en 24 horas; también sobre bóvedas, panteones, alquileres, usufructo, nula propiedad, etc. Alberto Cuervo. Edificio «Metropolitana», 342. M-2808.

65 BONOS Y VALORES

COMPRO BONOS Y ACCIONES DEL Banco Asturiano y Banco Gallego, Cubana de Electricidad, Bonos Centro Gallego, se pignoran. Compro y vendo Bonos y Acciones de todas las Compañías cotizables y no cotizables en la Bolsa. Manuel Piñol, Obrapía número 14.

ALQUILERES

79 HOTELES

ANTIGUO HOTEL «JEREZANO». Habitaciones balcón la calle, amplias, desde $12. Otra chica, $8; baños calientes. Prado 102, altos esquina a Virtudes.

80 CASAS DE HUESPEDES

CASA DE HUESPEDES. GALIANO 103 entre San José y Barcelona. Habitaciones espléndidas, lavabo, agua caliente, con o sin muebles; precios atractivos; solo con asistencia. Moral absoluta. M-7380.

CASA DE HUESPEDES «LA MATANcera», Reina número 83. Teléfono: A-0238. Se alquilan amplias habitaciones con vista a la calle con o sin baño, agua fría y caliente; a precios muy reducidos. Comida española y criolla.

81 CASAS DE COMIDAS

CASA PARTICULAR REPARTE COmida variada a reducido número de familias. Artículos primera. Aceite Balcells. Manteca chicharrón. Domingo: pollo y postre. Precio: 1 persona, 40 c.; dos, 60 c. Teléfono A-7146.

82 APARTAMENTOS

APARTAMENTOS MODERNOS Y ventilados; sala, saleta al fondo, cuatro cuartos, precioso baño intercalado, cocina de gas, balcones a la calle, edificio «Padrón». Neptuno 251. Teléfonos U-5158. U-5402

ALQUILERES

82 APARTAMENTOS

LUZ 57. UN APARTAMENTO INTErior con 2 habitaciones, comedor amplio, fresco, $13. O-Reilly 77, media cuadra del Parque Central, un departamento con 2 posesiones grandes, agua dentro, balcón a la calle.

EDIFICIO DE APARTAMENTOS, 17 Y 12, VEDADO
Vea este hermoso, económico y confortable edificio con apartamentos de terraza, sala, comedor, dos o tres cuartos, baño completo, cocina y servicio para criados. Informa el encargado en el garage de los bajos. Garage opcional. Extracción de basuras por cuenta de la Administración. Closet en todos los cuartos.

APARTAMENTO SE ALQUILA FRESco, alegre, para corta familia. O-Reilly 61, 1er piso

COMPOSTELA 72 AL LADO DE LA Iglesia de San Juan Bosco, entre Teniente Rey y Muralla, amplios departamentos y habitaciones de dos posesiones; referencias.

CASAS APARTAMENTOS MODERnos, bonita vista, muy frescos; una y dos habitaciones, sala, comedor, cocina, magnífico baño, elevador. Neptuno 170 entre Escobar y Gervasio.

83 DEPARTAMENTOS

FAMILIA HONORABLE ALQUILA A persona de moralidad departamento de esquina, baño anexo, lavabo, balcones calle, teléfono; único inquilino. San Lázaro 131, altos, esquina a San Nicolás.

EN MALECON 3, LETRA L., SEgundo piso. Se alquila un departamento con vista a la calle, lavabo agua corriente, luz, teléfono, en $19.00. Casa familia: M-8468.

CALLE 13, ESQUINA A M. $30.00
EDIFICIO «MAINE»
Magníficos departamentos, compuestos de sala, tres habitaciones, comedor, baño y cocina, cuarto y servicio de criados. Se pueden ver a todas horas.
Oficinas: Genios y Morro Telf. M-6747.

MARINA NUM. 16-C. $35.00
EDIFICIO «ECHEVARRIA»
Magnífico departamento, compuesto de sala, comedor, 3 habitaciones, baño y cocina. Se puede ver, a todas horas.
Oficinas: Genios y Morro Telf. M-6747.

ALQUILO UN DEPARTAMENTO BAjo para oficina o comercio en Reina No. 48, por Manrique; Tabaquería.

SAN LAZARO 222 Y 224 $17.00
Magnífico departamento, compuesto de sala, dos habitaciones, baño y cocina. Se puede ver a todas horas.
Oficinas: Genios y Morro Telf. M-6747.

84 HABITACIONES

SE ALQUILA UNA HABITACION amplia y fresca con balcón a la calle, a dos cuadras del Prado. Colón 23 esquina a Crespo.

SAN LAZARO 202, ALTOS, ENTRE Galiano y San Nicolás. Alquilo habitación grande, fresca, anexa servicios, terraza al Malecón. Agua caliente, teléfono, etc. Moralidad absoluta. Precio económico.

TEJADILLO Nro 10, ALQUILO SAla, con habitación corrida, otra interior. Casa familia respetable.

SE ALQUILA EN COMPOSTELA número 75, entre Teniente Rey y Amargura, espaciosos y frescos apartamentos y habitaciones acabados de pintar; llaves e informes en la misma. Propietario: Francisco Torres. Aguiar 65. Edificio «Pedroso».

COMPOSTELA 72 AL LADO DE LA Iglesia de San Juan Bosco, entre Teniente Rey y Muralla, amplias habitaciones y departamentos de 9 a 20 pesos; referencias.

SE ALQUILA HABITACION EN AZOtea con lavabo de agua corriente, ducha y servicio; propia para dos compañeros; no señoras. Industria 113, altos.

VEDADO, EN CASA DE FAMILIA; dos cómodas habitaciones con todo el confort y excelente comida, con o sin muebles. Informes: F-2809 ó F-7071.

85 NAVES - LOCALES

ALQUILO PRADO 123 AL LADO HOtel «Saratoga», parte del local de la Optica Gasel, con vidriera a la calle, contribución Consultoría Luz. Teléfono, limpieza; abierto hasta las doce de la noche.

ALQUILO UN LOCAL PARA COmercio pequeño; punto céntrico, con su puerta metálica. Lamparilla 47 entre Compostela y Aguacate. Puede verse de 8 a 5. Dueño: F-4065.

COMPOSTELA 72, ENTRE TENIENte Rey y Muralla, se alquilan varios salones para comercio con frente a Compostela; y otro con frente a Aguacate. Informan Compostela 72.

87 HABANA

SE ALQUILA EL PISO PRINCIPAL de la casa Perseverancia 61, entre Virtudes y Concordia, compuesta de sala, dos cuartos, baño intercalado, comedor al fondo, cocina y servicio. La llave allí mismo e informes en el teléfono F-2071.

ALQUILO PERSEVERANCIA 31 BAjos de sala, ods cuartos, baño intercalado, comedor, cocina y servicio; la llave allí mismo e informes Teléfono F-2071.

ALQUILO: MARQUES GONZALEZ Y Estrella, altos y bajos; llaves en Marqués González 54-A, encargado.

GALIANO 36, BAJOS. $70.00. SALA, saleta, cuatro cuartos, comedor, baño, patio, cocina. Informes: Bufete de Arellano. M-3936.

SE ALQUILA LA CASA SAN JOSE 210, altos, entre Basarrate y Mazón, sala, tres cuartos, baño intercalado, comedor y cocina. Informes en los bajos. Teléfono U-2685.

SE ALQUILA SAN JOSE 178 ENTRE Infanta y San Francisco; apartamento 2 habitaciones, baño, cocina. Informes en la misma. Apartamento No. 3. Teléfono U-2582.

LUGAREÑO 6, ALTOS, FRENTE A la clínica Fortún-Souza, una cuadra de Ayestarán y Carlos III, terraza, sala, tres amplias habitaciones, lujoso baño intercalado, comedor, etc., cuarto y servicio de criados. Llaves en esquina fábrica «El Espejo». U-1428.

LEALTAD NO. 49 CASI ESQUINA A Animas, alquilo amplios y ventilados altos 3 habitaciones, sala y saleta, baño intercalado, cuarto criados. $45.00 Informes Teléfono U-1417; la llave bodega esquina a Animas.

SAN NICOLAS 160, PROXIMO A Reina, se alquila el primer piso. Sala, saleta, dos habitaciones, baño completo; propia para matrimonio. La llave en los bajos.

SE ALQUILA MORRO 9-A, ALTOS, derecha, entre Genios y Refugios. Hermosa sala, recibidor, comedor, 3|4, baño intercalado, cocina, cuarto y servicio de criados. Llave e informes en los altos izquierda, de 8 a.m. a 5 p.m.

BAJOS MODERNISIMOS: $22.00 Y $14.00
Alquilo a 10 minutos Parque Central con sala y 4 cuartos; y con sala y cuarto, calle Justicia esquina Arango, una cuadra tranvías Calzada Concha. Informes bodega esquina.

ALQUILERES

87 HABANA

CASA DE GRAN LUJO PARA PERSONAS DE GUSTO
En $34.00 se alquila la fresca y ventilada casa, calle Agustín Alvarez número 3, entre Marqués González y Oquendo, a dos cuadras de la Secretaría de Justicia y de la Calzada de Belascoaín, con abundante agua: sala, saleta corrida, tres habitaciones, baño intercalado de colores, lujosamente decorado; cocina preparada para gas y carbón, calentador, lavaderos y servicio de criados. Toma corriente para radio, refrigerador, teléfono, etc. Llaves en el número 10. Informes: Francisco Torres, Aguiar número 65. Telf. A-7830.

MODERNOS BAJOS: $30.00
Alquilo, Aramburo 15, entre San Lázaro y Jovellar: sala, comedor, hall, 2 cuartos grandes, lujoso baño intercalado, servicios criados, etc. Informa pintor. Dueño: F-2760.

BERNAZA 65, CASI ESQUINA A MUralla, en $15.00 se alquila un departamento compuesto de sala y dos habitaciones con luz. Informa la encargada.

ALQUILO ALTOS: RUBALCAEA NUmero 8. Compuestos de sala, recibidor, dos cuartos, baño intercalado, comedor y cocina. Precio: $28.00. Informes: A-7903. Las llaves en los bajos.

ALQUILO ESPLENDIDOS ALTOS, de Salud Nro. 98, esquina a Belascoaín compuestos de 5 habitaciones, con frente a Salud y todos con sus lavabos y calefacción dos baños completos. Comedor y recibidor y cuarto para criados. Informan Ferretería «La Inglesa». Telf. A-9877

HABANA 3, ALTOS, $40.00 RECIEN construida con sala, comedor, dos cuartos, baño, cocina y servicios. Informes: Bufete de Arellano. M-3936

ALQUILO ALTO MODERNO. DESAgüe 71 esq. a Franco. Sala, recibidor, comedor, 3|4, baño, cocina, agua día y noche; llave Desagüe 55 casi esquina Oquendo. Informan: U-1677.

NEPTUNO 107, PISO SEGUNDO: SAla, comedor, cocina, 4 cuartos, 2 baños, alquiler cincuenta pesos con dos meses en fondo; llave en el primer piso. Teléfono U-6283.

ALQUILO: SAN LAZARO NUMERO 336, bajos y entrada Malecón, entre Gervasio y Belascoaín: portal, dos salas, dos recibidores, comedor, cocina, 2 baños, patio y zaguán. Informes: Leyte Vidal: M-2222, $70.00.

ALQUILO: $32.00, ARAMBURO NUmero 13, altos, entre Animas y Virtudes: sala, comedor, 3 habitaciones, baño completo y cocina. Agua por motor. Leyte Vidal: M-2222.

CUBA 44, ALTOS ESQ. TEJADILLO $45.00
Magníficos altos, compuestos de sala, hall, comedor, cuatro cuartos, baño intercalado, cocina y cuarto de criados. Se pueden ver, de 8 a 12 y de 2 a 6.
Oficinas: Genios y Morro Telf. M-6747.

ALQUILO SAN LAZARO 136 ENTRE Aguila y Blanco, altos y bajos. Informan F5438, 6 y 11, Vedado.

SAN MIGUEL 170 ALTOS $55.00
Magnífica casa, compuesta de sala, saleta, comedor, 5 habitaciones, 2 baños y cocina. Puede verla, de 8 a 12 y de 2 a 6.
Oficinas: Genios y Morro Telf. M-6747.

88 VEDADO

$47.00. ONCE NUM. 107, ALTOS, ENtre L y M, sala, recibidor, comedor, cinco cuartos, baño, cocina, cuarto y servicio criados; llave en los bajos. Informan: M-6801.

VEDADO: ALQUILO BAJOS MOdernos, acera sombra, propios para corta familia de gusto. Calle 27 No. 906 entre 4 y 6; de 2 a 6 p. m., solamente.

SE ALQUILA LA CASA SITA EN LA calle 17 entre 26 y 28, Vedado, número 1,404, compuesta de tres cuartos, sala, comedor y con todos sus servicios sanitarios, a más un cuarto chiquito con su servicio; precio $25. Informan en el 1,406.

SE ALQUILA EL CHALET DE J No. 158 entre 9 y 11: Terraza, sala, recibidor, hall, 4|4, dos baños intercalados, comedor, cocina, pantry, cuarto y servicios de criados; hermoso patio con tres garages y 4|4 de criados con servicios. Puede verse e informes en la misma de 9 a m. a 1 y de 3 a 5 p. m. Teléfono M-7011.

VEDADO. CASA MODERNA PRIMER piso alto Calzada esquina 26 sala, saleta, 3 habitaciones, baño, comedor cuarto y servicio criados. Cocina. 45 pesos. Llave bodega informes La Elegante. Galiano 64. Telf. M-9440.

VEDADO. 23 ESQUINA A 6, MODERno y fresco piso alto se alquila. Sala, recibidor, gabinete, dormitorios, baño completo; cuarto y servicios criados. Llaves la misma. Informes: Obispo 16. Renta 45 pesos.

SE ALQUILA $30.00 PRECIOSOS bajos calle 8 Nro. 452 entre 19 y 21 jardín, portal, sala, comedor, dos cuartos, cocina baño completo y patio cemento. Telf. FO-3910.

EN $34.00 SE ALQUILAN LOS MOdernos y frescos altos calle Diez, número 197 entre 19 y 21, Vedado, acabados de pintar: Sala, tres habitaciones, saleta, cocina de gas, calentador, baño completo y servicio de criados. Llaves en la misma. Informes: Francisco Torres. Edificio «Pedroso. Aguiar número 65 Teléfono A-7830.

CALLE I. NUM. 468, ENTRE 21 Y 23, se alquila un piso alto acabado de pintar, sala, tres habitaciones, baño intercalado, comedor y cocina. Informes la misma acera brisa.

90 MARIANAO - REPARTOS

SE ALQUILAN DOS CASAS. PORtal, sala, comedor, dos habitaciones, servicios, patio grande. Calle Cuatro, números 75 y 6º, Redención, Marianao. Teléfono F-6251.

CASITA MODERNA: $13.00
Alquilo con portal, sala, cuarto, cocina, baño y gran patio, calle Gutiérrez esquina a Barreto una cuadra Calzada Columbia. Llaves bodega. Dueño: F-2760.

TEATRO: PROPIO PARA CINE ALquilo en 2a Esquina a 3a, Buenavista, Informan Telf. F1-7188

GENERAL MONTALVO ENTRE D Y E, reparto Larrazábal, junto a la Ciudad Militar y a una cuadra del tranvía se alquilan modernas casitas sin estrenar, compuestas de sala, dos amplias habitaciones; baño moderno con agua caliente cocina y patio. Informan teléfono FO-7827

ALQUILO CHALET: CASA, SALA, saleta, comedor, cocina, 6 cuartos, dos baños completos, garage, cuarto chofer y criada, sótano, jardín, gran portal, mil metros patio y árboles frutales, todo cercado, en el reparto Nogueira, Línea y Santa Emilia, villa «Tita», Marianao. También se vende. Informes: Blanco, Bosch y Compañía, Muralla 16, Habana.

OCTAVA, ENTRE AVE. Y LINEA $34.00
CASA NUM. 5, MIRAMAR
Magnífica casa, compuesta de sala, comedor, 4 habitaciones, hall, dos baños, garage, patio, etc. Se puede ver, de 8 a 12 y de 2 a 6.
Oficinas: Genios y Morro Telf. M-6747.

EN LA SIERRA, CALLE 3a. ENTRE 8 y 10, 2 casitas en $4,000. También las vendo separadamente. Facilidades de pago. Informa: Duyos. F-2146.

ALQUILERES

90 MARIANAO - REPARTOS

MARTI NUM. 69, MARIANAO
Magnífica casa, compuesta de sala, comedor, 3 habitaciones, baño y cocina. Se puede ver a todas horas.
Oficinas: Genios y Morro. Telf. M-6747.

91 JESUS DEL MONTE - VIBORA

SE ALQUILA O'FARRILL 21, ESquina a F. Poey, Víbora. Portal, sala, saleta, comedor, cuatro cuartos, dos baños, cocina, cuarto criados con servicio; lavandería y garage. Informan: FO-3534.

SE ALQUILA LA CASA BUENAVENtura 467 entre Pocito y Dolores, sala, saleta, 3 habitaciones. Cocina, patio, baño intercalado. Para Informes: La Emperatriz, San Rafael 36. Teléfonos A-6040 y F-4820

ALQUILO LO MEJOR VIBORA, MOdernos y ventilados bajos; portal, recibidor, sala, 4 habitaciones, 2 baños, comedor, cocina, patio. 10 de Octubre 1,271, entre Carmen y Vista Alegre; llaves al lado 1,267. Precio módico.

93 LUYANO

LUYANO Y CONCHA, ALTOS, TErraza, sala, 3 cuartos, comedor, baño intercalado, agua abundante. Precio: $34.00. Llave e informes en la misma.

94 LAWTON - BATISTA

CONCEPCION No. 670, ENTRE 13 Y 14, Lawton, Bautista. Alquilo fresca y ventilada casa, con portal, sala, dos habitaciones, baño intercalado, comedor al fondo y cocina, precio: veinticinco pesos; un mes en fondo o fiador. Informes M-1278 y F-4672.

9? ALQUILERES VARIOS

PLAYA BARACOA. ALQUILO CASA frente mejor baño. Morúa Delgado 232. También sala, comedor, una habitación, baño, cocina, todo amplio, en Concordia 65, altos, esquina Perseverancia.

PLALA SANTA FE: SE ALQUILA portal, sala, comedor, cocina, 5 habitaciones, closets, 2 baños, garage. Temporada: $300.00. Informes: Telf. F-4013.

SE SOLICITAN

102 AGENCIAS - COLOCACIONES

AGENCIA DEL VEDADO. 12 Y 23. F-3141; tenemos cocinera repostera, $8; criada de mano, experta, $15; choferes, jardineros, manejadora inglesa, muchachas por horas y gran surtido sirvientas país.

AGENCIA «JOSEFINA»
Morro número 3, esquina a Genios, edificio «Gómez»: M-3339. Colocamos a usted en el día. No cobramos adelantado. Tenemos servidumbre en general, con referencias escogida por Santiago.

LUCAS. M-8195. MODERNA AGENcia de Colocaciones autorizada, con personal selecto y competente para toda clase de trabajos domésticos, con referencias y domicilio reconocidos. San Lázaro número 201 y Lealtad.

MARIANAO EMPLOYMENT AGENCY Trasladada a Tercera entre 14 y 16, Almendares. Ofrece a usted personal doméstico de garantía. No vacile y háganos su pedido. FO-1077. Sucursal: FO-2015.

103 CRIADAS - CRIADOS

SOLICITO CRIADA DE MANO DE 25 a 30 años; tiene que dormir y saber trabajar; si no sabe no venga. 10 de Octubre 1,010 entre Luis Estévez y Estrada Palma; después de las 9

SE NECESITA UNA MUCHACHA para los quehaceres de una casa, menos cocinar; que tenga referencias; buen sueldo. Juan Delgado 452 esquina Milagros, Santos Suárez.

SOLICITO MUCHACHA PARA CRIAda de mano; traer referencias. Sueldo 5 pesos. San Benigno 506 entre San Bernardino y Zapotes, Santos Suárez.

SE SOLICITA MUJER DE MEDIANA edad para hacer limpieza por la mañana y dormir colocación, toda la tarde libre; pero ha de ser formal y fina; traer referencias. 4 ó 5 pesos. Marina 56, altos esquina Vapor.

104 COCINERAS Y COCINEROS

SE SOLICITA UNA COCINERA CON referencias, blanca o parda, de mediana edad, que duerma en la colocación, para cocinar y servir la mesa a un matrimonio solo. Sueldo $12 y si lava unas piezas, $15. Calle 19 No. 810 entre 2 y 4.

SE SOLICITA UNA COCINERA DE mediana edad, que sepa hacer el desayuno, y limpiar. Que tenga referencias. Sueldo: $15.00, ropa limpia y uniformes. Tiene que dormir en la colocación. Si no reúne estas condiciones no moleste en llamar. Telf. U-1370, después de las 8 a. m.

SE SOLICITA UNA COCINERA ESpañola joven, para cocinar a corta familia ha de dormir en la colocación, sueldo: 15 pesos y ropa limpia. Escobar 83, altos, entre Neptuno y Concordia.

SE SOLICITA UNA MUCHACHA blanca para cocinar y limpiar, si no sabe no se presente. Neptuno No. 236 letra A último piso entre San Francisco y Espada.

COCINERA QUE SEPA COCINAR bien y que entienda de repostería; sueldo 20 pesos. Informes Neptuno 92 altos.

SE SOLICITA UNA COCINERA JOven, blanca, que duerma en la colocación y con referencias, que sepa cumplir con su obligación. Buen sueldo. Amargura 71, altos.

105 MANEJADORAS

SE SOLICITA MUCHACHA PARA manejadora y ayudar limpieza, con recomendación. Sueldo diez pesos y ropa limpia. Santa Catalina 353, altos, Reparto Mendoza, Víbora.

114 AGENTES - VENDEDORES

SE SOLICITAN ACTIVOS VENDEdores de radios y refrigeradores de marca conocida. Vea la Agencia de radios. Monte No. 208 entre Rastro y Belascoaín.

115 OFICINISTAS

NECESITO UNA DEPENDIENTA, Y otra para atender consultorio, prefiriéndola entienda inglés; también necesito una camarera para hotel; un sereno; un chofer, y un criado. $30. Compostela 58; Agencia.

116 SOCIOS

SOCIO DESEO UNO POCO CAPITAL negocio asegurado, productivo. Informan Santa Catalina 268, esquina a Porvenir.

117 SOLICITUDES VARIAS

FOTOGRAFOS. SOLICITO TRABAjos de retoque, con absoluta garantía y perfección. Teléfono A5-0371. Departamento 2.

SE OFRECEN

118 CRIADAS-CRIADOS

SE DESEA COLOCAR UNA MUCHAcha española para cuartos o comedor Teléfono F1-6761.

SE OFRECE UN JOVEN ESPAÑOL criado de manos, práctico en el servicio; tiene referencias de las casas en que trabajó. Teléfono M-4167.

SE OFRECEN

118 CRIADAS-CRIADOS

DESEA COLOCAR MUCHACHA ESpañola; sabe hacer de todo; lleva tiempo en el país, y tiene recomendaciones; no le molesten por menos de $20. Informan Teléfono F-3854.

DESEA COLOCARSE UNA MUCHAcha joven para la limpieza o criada de cuartos; puede llamarse al Teléfono F-6051.

DESEA COLOCARSE UNA SEÑORA española para cocinar y limpiar; no duerme en la colocación. Informan: Teléfono U-1122.

SE DESEA COLOCAR UN MATRImonio de mediana edad; tienen referencias; y en la misma se coloca una señora española de criada de mediana edad; tiene referencias. F-5124.

UNA ESPAÑOLA SE OFRECE PARA criada de mano o cocinar y limpiar a matrimonio o corta familia; también cocina solo; tiene referencias. Teléfono I-7665.

SOLICITA EMPLEO JOVEN CUBAna para criada, dormir fuera; habla inglés si es necesario. Referencias. Teléfono U-2806.

SE DESEA COLOCAR UNA JOVEN española para criada de manos o cuartos o cocinar; no se coloca menos de 20 pesos; tiene buenas referencias. Informan Teléfono F-2297.

SE DESEA COLOCAR UN CRIADO de mano español en casa particular, de buena presencia, 26 años, práctico en el servicio de comedor, desea ganar 25 ó 30 pesos. Informan: F-2975; llamar por Benigno

DESEA COLOCARSE UN SUPERIOR criado de mano español, experimentado todo servicio; y otro experto jardinero, segundo criado, ayudante de cocina, portero; tienen referencias de buenas casas. Teléfono M-1959.

DESEA COLOCARSE UNA MUCHAcha española para limpiar o para la cocina y limpieza; tiene gran experiencia y buenas referencias. No menos de $18.00. Teléfono I-7238

DESEA COLOCARSE BUEN CRIADO de mano joven español, muy trabajador y práctico en todo cumplimiento, ha estado con muy buenas familias; tiene de ellas muy buenas recomendaciones de tres años y de dos años; sabe servir bien la mesa a la rusa; está acostumbrado en todo esmerado servicio. Informan Teléfono: M-1294.

SE DESEA COLOCAR UNA MUCHAcha blanca, con muy buenas referencias de las casas en que ha trabajado; sabe cumplir con su obligación; menos de $15 no se coloca; prefiere Miramar. Llamar al FO-1150.

SE OFRECE UNA JOVEN ESPAÑOla para criada de cuartos o comedor. Tiene referencias. Informes: F-5410.

SE OFRECE UN BUEN CRIADO DE mano español, de mediana edad, soltero y cumplidor de su deber, sabe servir la mesa. Tiene referencias de casas conocidas. Telf. A-0515, tintorería.

SE DESEA COLOCAR UNA MUCHAcha española, para criada de mano o cuartos. Tiene buenas referencias y no le importa ir a los repartos: F-6079.

DESEA COLOCARSE UNA MUCHAcha para limpiar habitaciones y coser, informes Telf FO-2417

UNA JOVEN BLANCA DE CAMPO desea colocarse de criada de mano en la misma una por horas. Teléfono FO-4408

SE DESEA COLOCAR UNA MUCHAcha española para criada de mano, tiene referencias. U-5470

MUCHACHA ESPAÑOLA DESEA COlocarse para comedor, cuartos o manejadora. Prefiere los repartos, tiene buenas referencias. Informan teléfono U-2849

UNA JOVEN FORMAL DESEA COlocarse para limpieza o manejar un niño. Teléfono FO-2625

UNA ESPAÑOLA DESEA COLOCARse de criada de manos o de manejadora o para cuartos o para matrimonio solo; no menos de $20, tiene referencias. Telf. F-3680

DESEA COLOCARSE JOVEN ESPAñola para cuartos y coser; sabe cortar y zurcir bien, o cocinar y lavar o todos quehaceres de corta familia; sabe trabajar bien y tiene referencias; no menos de $20. Teléfono F-5446.

SE DESEA COLOCAR UNA MUCHAcha española para criada de mano o para comedor; tiene buenas referencias. Informan Teléfono FO-2717; no moleste menos de 20 pesos.

SE OFRECE JOVEN ESPAÑOLA PAra criada de cuartos, sabe coser; tiene referencias. Informan: M-4254.

SE DESEA COLOCAR UNA SEÑORA española de mediana edad para criada de manos. Informan Teléf. U-2236.

ESPAÑOLA DE MEDIANA EDAD, desea casa chica matrimonio o corta cocina, duerme o no. Teléf. FO-7231.

SE DESEA COLOCAR UNA ESPAÑOla de mediana edad para criada de mano, no le importa salir a las afueras de la Habana; desea familia de moralidad. No se coloca menos de $15. Sabe cumplir con su obligación y tiene buenas referencias. Informan Teléfono M-4623

SE OFRECE JOVEN ESPAÑOLA PAra criada de cuartos y comedor; sabe servir muy bien a la rusa, es fina, trabajadora y tiene inmejorables referencias; tiene buena presencia y sabe coser y cortar bien. Teléf. F-7463. 18 y Línea.

ESPAÑOLA JOVEN SE OFRECE PAra habitaciones y coser, comedor o criada de mano; sirve mesa a la rusa, es fina y de buena presencia y sabe cumplir bien su obligación; tiene muy buenas referencias. Teléfono M-4742.

DESEA COLOCARSE UN JOVEN blanco, del campo, de criado de mano o ayudante cocina o para limpieza; sabe trabajar jardín. Teléfono A5-0701

DESEA COLOCARSE UNA JOVEN de color para criada o manejadora; desea casa formal; está acostumbrada a servir; pedir informes Teléf. F-7261.

SE DESEA COLOCAR JOVEN ESPAñola para criada de mano o cuarto; es formal y trabajadora y tiene buenas referencias. Teléfono F-4074

SE DESEA COLOCAR UNA BUENA criada o manejadora. Tiene referencias: F-3164.

SE DESEA COLOCAR UN CRIADO de color, o para jardinero o portero. Tiene referencias: F-3164.

UNA JOVEN ESPAÑOLA CON MUcho tiempo en el país, desea colocarse para criada de cuartos; conoce perfectamente su obligación; tiene referencias. Informan Teléfono I-7259.

SE DESEA COLOCAR HOMBRE SOlo, para criado o cualquier trabajo; tiene referencias. Informa Teléfono F-3754.

DESEA COLOCARSE JOVEN ESPAñol de criado de manos; tiene buenas referencias. Teléfono F-6029.

DESEA COLOCARSE JOVEN ESPAñola para cuartos o comedor; sabe trabajar; desea buena casa. San Miguel No. 71. Teléfono A-8291.

DESEA COLOCARSE JOVEN CUBAno de 23 años, para criado de comedor o portero o camarero de hotel o casa particular u otros quehaceres. Llamen al Teléfono M-3613.

JOVEN DEL CAMPO SIN PRETENsiones, ofrécese como criado de mano, atender jardín o trabajo general, tiene referencias, es formal y cumplidor. Informan: FO-1077.

SE DESEA COLOCAR UNA MUCHAcha joven, de color, fina, para criada de mano o limpieza por horas; entiende algo de costura. Teléf. M-1534.

DESEA COLOCARSE ESPAÑOLA DE mediana edad para comedor, cuartos o manejadora; tiene referencias; sabe coser, y cumplir con su obligación. Zanja y San Francisco, bodega. Teléfono: U-5916.

SE OFRECE UNA JOVEN DEL PAIS de criada o manejadora con referencias; no menos de $12. F1-6171.

SE OFRECEN

118 CRIADAS-CRIADOS

SE OFRECE JOVEN DEL PAIS PAra criada de cuarto o comedor; tiene referencias. Teléfono X-2223.

SE DESEA COLOCAR UNA MUCHAcha para criada de cuarto; sabe coser y cortar. Informes al Teléfono F-4638.

SE COLOCA UNA JOVEN ESPAÑOla de buena presencia y fina, para comedor o cuartos, lava ropa fina, y sabe servir mesa a la rusa. Informan A5-0622.

SE DESEA COLOCAR UNA JOVEN española de criada de cuartos o de manos; tiene referencias. Tel. M-2080.

119 COCINERAS-COCINEROS

SE DESEA COLOCAR UN JOVEN inglés, cocinero y repostero que cocina a la criolla y a la americana y que tiene buenas referencias de familia conocida. Teléfono F-6095.

DESEA COLOCARSE UN MAESTRO cocinero y repostero, de color, en casa particular, cocina solo para familias preeminentes y de buen gusto, si no es, no llamar; tiene recomendaciones. Llame Teléfono F1-6391, por José.

ENGLISH SPEAKING WOMAN SEEking employment as cook. American or Cuban dishes. Phone: F-6000.

COCINERO REPOSTERO FINO DEsea colocarse en casa de familia de gusto; tiene buenas referencias de honorables familias. Informan F-2789.

SE OFRECE MUCHACHA DE COlor para cocinar; sabe algo de repostería, o para criada de mano; duerme en la colocación. Sra. Rodríguez Teléfono I-3552.

SE DESEA COLOCAR UNA JOVEN blanca para cocinar y limpiar; buenas referencias. Teléfono F-6029.

SE DESEA COLOCAR UN COCINEro repostero español en casa particular; cocina a la criolla, a la americana y a la francesa. Teléf. F-5884.

SE DESEA COLOCAR UNA JOVEN blanca para cocinar o limpiar a matrimonio; sabe su obligación; duerme fuera; sueldo 15 pesos en adelante. F-4848. Vedado.

SE DESEA COLOCAR UNA JOVEN española, para cocinar o limpiar. Tiene referencias. Informes: Telf. U-3018.

SE DESEA COLOCAR UNA SEÑORA española, para cocinar, sabe cocinar a la criolla y la española y entiende algo de repostería. Lleva tiempo en el país y sabe cumplir con su obligación. Telf. U-7084.

SE OFRECE UNA SEÑORA DE COlor para cocinar, no duerme en la colocación. Lealtad 179 Telf. A-9814

SE OFRECE UN JOVEN BLANCO PAra ayudante de cocina o para la limpieza de la casa. Telf. X-2060

SE OFRECE UNA COCINERA REPOStera buenas referencias. duerme fuera de la colocación, sin pretensiones Teléfono A-8831 Aurora.

SE OFRECE COCINERO ESPAÑOL para casa particular o comercio; cocina española, crillo y francesa es repostero; tiene referencias, hombre solo; sale al campo. A-0347

MAESTRO COCINERO ESPAÑOL, con muchos años en su oficio, se coloca, cocina española y criolla, repostería y pastelería, comida muy variada, agradable sazón. Hombre solo, sale al compo. Informes Telf. M-4414

DESEA COLOCARSE UNA JOVEN blanca para cocinar o para matrimonio solo, completamente; buen sueldo, es muy formal. Telf. F-6095

SE DESEA COLOCAR UNO SEÑORA española de mediana edad para cocinar, no le importa hacer alguna limpieza; sabe trabajar Teléfono: F-3254

SE DESEA COLOCAR UNA MUCHAcha de color para cocinar y limpiar a matrimonio solo, tiene referencias. Teléfono F-6462

DESEA COLOCARSE COCINERA Y repostera solo para la cocina; buenas referencias; española; buen sueldo. Teléfono F-6053.

DESEA COLOCARSE COCINERA REpostera, con referencias, sin pretensiones; sabe cocinar bien de todo; es pecialidad en platos finos para días de recibo; va al campo o reparto; conoce el arte perfecto; formal y trabajadora: han de coner bien. Teléfono F-2625, de 1 a 6 solamente.

ESPAÑOLA JOVEN SE OFRECE PAra cocinera, no se moleste sino paga $15; duermo fuera de colocación; no saco comida; referencias buenas. Teléfono F-5361.

SE DESEA COLOCAR UNA COCINEra española; cocina bien, lleva tiempo en el país; sabe de repostería; tiene buenas referencias. Sueldo $20. Teléfono: F-3437.

SE OFRECE COCINERA ESPAÑOLA repostera, tiene referencias. Informan: Baños y 15 altos Bodega, 353.

DESEA COLOCARSE COCINERA REpostera española; tiene buenas referencias; o para criada de cuartos o comedor. Teléfono U-6693.

SE DESEA COLOCAR UNA BUENA cocinera repostera española para cocinar y limpiar, con una jovencita para ayudar a los quehaceres; se colocan juntas; buen sueldo. U-6801.

DESEA COLOCARSE UNA MUCHAcha española, para cocinar y limpiar, para corta familia; cocina bien. Carnicería. FO-1984.

SE OFRECE UNA JOVEN ESPAÑOla para cocinar, es muy buena cocinera y repostera; tiene buena presencia; es formal, trabajadora y tiene buenas referencias. Teléfono F-7463 18 y Línea.

UN COCINERO DE COLOR, INGLES, se desea colocar de criado de mano, familia americana o cubana; hace pocos días que llegó de Camagüey. Teléfono F-6090. Alberto.

DESEA COLOCARSE COCINERA REpostera; cocina criolla y española, es seria y trabajadora; tiene referencias; sueldo no menos de $15. Teléfono M-5393.

DESEA COLOCARSE COCINERA ESpañola con buenas referencias. Informan Teléfono U-6896.

SE OFRECE UNA COCINERA DE color; es práctica en la cocina; lo mismo se coloca para criada o manejar solamente. Informan: F-7261.

SE OFRECE COCINERO Y REPOStero para casa familia; tiene referencias. Llame Teléfono M-3450; llame por Agustín.

SE DESEA COLOCAR UNA INGLEsa para cocinar solo. Sale a las afueras. Paseo 108, entre 5 y 7, Vedado: F-3164.

SE DESEA COLOCAR UN COCINEro y repostero, que sabe su trabajo con muchos años de práctica en casas muy buenas. Tiene referencias, muy limpio y sin pretensiones. Llame: F-6150.

SE DESEA COLOCAR UNA ESPAñola para cocinar, sabe de repostería. Tiene referencias, lleva tiempo en el país y va a los repartos. Telf. U-5470.

SE OFRECE UNA COCINERA ESpañola, de regular edad, es práctica en el oficio y cocina en cualquier estilo. Tiene los mejores informes y desea casa de moralidad. Informes: M-5170.

SE DESEA COLOCAR UNA COCINEra de color, de mediana edad; sabe cocinar bien; tiene buena referencia; no duerme en la colocación. Teléfono M-4025.

SE DESEA COLOCAR UNA BUENA cocinera de color; hace dulces; que sea una casa buena; desea ganar buen sueldo; no duerme en la casa ni hace limpieza; es aseada. Teléfono M-9329.

SE OFRECE UNA COCINERA REpostera de color. No duerme en la colocación. Tiene referencias: F1-6171

SE OFRECEN

119 COCINERAS-COCINEROS

DESEA COLOCARSE UNA ... la de cocinera; tiene ... práctica; cocina de distintas ... cocina solo, no duerme. U-...

SE OFRECE UNA BUENA ... ra con referencias, para ... limpiar o para criada de ma... var. Teléfono A-8297.

SE OFRECE UN JOVEN CO... rencias buenas, para coc... do de mano; sabe servir a la r... para dependiente de café y ... Teléfono A-8297.

SE OFRECE UNA JOVEN ... lor, con un niño de diez me... casa particular; cocinera ... desea la colocación en el Ve... ra un matrimonio solo, coci... ta; desea le den cuarto ... tiene muy buenas referencias ... man F1-7562.

DESEA COLOCARSE UN JO... color, experto cocinero, ... ferencias. Teléfono: F-3337, ... por Osvaldo.

123 COSTURERAS-MODIS...

SE OFRECE JOVEN DE CO... ra coser y cortar toda clase ... en casa particular y alguna ... Teléfono F-4669. Clara; sa...

125 CHOFERES

SE OFRECE CHOFER ESPA... ra casa particular; varios ... práctica; muy cuidadoso de ... Teléfonos F-6084 y U-3773, ... Fernández.

SE OFRECE CHOFER ... con muchos años de práctica ... nas referencias de casas ... trabajado; desea sueldo ... Teléfono I-7234.

DESEA COLOCARSE UN ... chofer, experto en toda clase ... quinas y mecánica, sin preten... con esmeradas referencias de ... casas. Teléfono M-1959.

JOVEN COREANO CUBANO ... ofrece para chofer, con ... experiencia, conoce de mecánica ... más informes: Telf. M-971...

SE DESEA COLOCAR UN CH... feur en casa particular, ... rencias. Informan F1-6171

DESEA COLOCARSE UN CH... español 16 años de práctica ... años en una casa tiene refe... Telf. I-3249

CHAUFFEUR ESPAÑOL ... tente en cualquier marca, ... nas referencias y módicas ... nes. Ofrécese Telf. U.541...

SE OFRECE UN CHOFER ... con buenas referencias ... particular, con más de veinte ... práctica. Teléfono F-3801.

SE OFRECE CHOFER INGL... color; sabe servir la mesa ... referencias, conoce Habana y ... güey. Teléfono F-6090. Jaime.

SE DESEA COLOCAR UN CH... de color, sin pretensiones; ... nejar cualquier clase de máquinas ... 27 años de edad; llamar al ... F-3060

126 JARDINEROS

HOMBRE DE MEDIANA ED... ofrece para jardinero con ... cias; práctico en la floricultura ... va veinte años en el país. Para ... mes Teléfono F-2255. R. Mar...

129 OFICINISTAS

OFICINAS PARA CUALQUIE... bajo de contabilidad, especial ... atender Libros por horas, y ... con reconocida experiencia. ... Teléfono U-2606, de 8 a 11 y ... 5 p. m.

PARA TRABAJOS DE CONTA... dad se ofrece Contador titulado ... mucha experiencia atender libros ... horas, balances, etc. U-6...

EXPERTO CORRESPONSAL ... y francés, teneduría de libros ... varios años de experiencia, de... colocarse, referencias de conocidas ... pañías de la Habana; sueldo ... (P. L.) M-7730.

131 OFERTAS VARIAS

SE DESEA COLOCAR UN MA... monio español en casa ... ella para criada de cuartos ... y él, para criado d emano, ... tico en el servicio de comedor ... a la rusa; tiene buenas ... de las casas en que ha ... Teléfono F-6014.

MATRIMONIO BLANCO, DEL ... desea colocarse en casa de ... va al campo; tiene referencias ... servir bien. Teléfono M-772...

DESEA COLOCARSE UN ... blanco, buena presentación, ... cumplidor, con muy buenas ... cias; ha trabajado con profes... sabe cocinar, útil en cualquier ... jo: camarero, conserje oficina ... ratorio; atender señor solo ... cargo de casas para cobro ... repararlas. Teléfono U-2773, ...

Profesionales

1 ABOGADOS Y NOTARIOS

DR. NILO PICAZO COSS...
Abogado. Asuntos civiles y ... nales. Edificio «La Metropo... departamentos 336 y 337. Telf. ... Consultas: 4 a 7 p. m.

3 DRES. EN MEDICINA

DR. CARLOS LAMAR
Asma, Tuberculosis, Bronqu... Especializado en la curación ... ma por un procedimiento especial ... tamiento de todas las enfermedades ... del pulmón y de los bronquios ... Colitis. Consultas de 1 a 4, ... jueves y sábados. Virtudes 130 ... teléfono U-1809

DR. MESA RAMOS
PIEL, SIFILIS, VENEREO ... Impotencia, esterilidad, etc. ... sultas y tratamientos 8 a 9 a ... a 7 p.m. Perseverancia 32, entre ... mas y Virtudes.

POLICLINICA INTERNACIONAL
Director: Dr. David Cabarro... San Miguel 130-B. Consultas ... a 10 a. m. y de 2 a 7 p. m., ... to sábados y domingos. Por turno ... cts., $1.00, $2.00 $3.00, $4.00 ... consultándose primero los de ... cios. Tuberculosis, Asma, Bro... Reumatismo, Diabetes, Sífilis, ... rragia, Pielitis, Nefritis, Ictericia ... pepsia, Vómitos incoercibles ... barazo, con raspado o cura, ... tenia, Ulcera del estómago, Apendi... Disentería, Paludismo, ... «Pobres; consúltense gratis, presentando este anuncio».

DR. ROSAL
Sistema nervioso. Corazón ... na interna. Consulta diaria de ... 6. San Miguel 117, bajos, entre ... vasio y Escobar. Telf. U-2342.

DR. J. B. RUIZ
Ex-especialista del Centro ... de los hospitales de Filadelfia y ... York. Especialista vías urinarias ... néreo sífilis y trastornos sexuales ... troscopia y Cistoscopia. Con... de 1 a 3 Trocadero 35.

DR. J. LYON
DE LA UNIVERSIDAD DE PARIS ... Especialista en la curación ... de las hemorroides sin dolor ... ración. Consultas diarias de ... Consulado 27, altos, esquina a ...

DR. A. LABRADOR
Especialidad enfermedades ... go, Intestinos. Flujos crónicos, ... reos y Sífilis. Corazón, Riñones ... Pulmones, inyecciones intravenosas ... Se hacen toda clase de análisis ... sultas gratis de 8 a 11. Pages ... Angeles 3, entre Reina y Estrella. A-0801.

M.E.C.D. 2016

Profesionales

...RES. EN MEDICINA

...E RANDIN VERGARA

...ante médico del Ejército ...r del hospital militar «Arístides Agramonte»

...IAS URINARIAS

Urología de la clínica «4 ...bre» y de la clínica Cardo- ...las diarias, de 8 a 11 a. m. ...ilitar; lunes, miércoles y ...les 5 p. m., clínica Cardo- ...mero 449. Vedado.

...JOSE ALFONSO

...ista del Centro Asturia- garganta, nariz y oídos. ...mutualizables de 10 a 12 ...$1.00; de 2 a 4: $2.00. Operaciones módi- ...Telf. M-2330.

...ITUTO DEL VIEJO

NEPTUNO 120.

...ado en el tratamiento de ...de más de 40 años. Servi- ...Laboratorio. Visitas ...Curaciones. Consultas, ...médica. Farmacia, Es- ...Clínica. CUOTA MEN- ...Obsequiamos el primer

...STITUTO HIGIA

...MEDADES VENEREAS ...EXCLUSIVAMENTE)

...rápida y garantizada de ...reciente o antigua, prosta- ...artritismo blenorrági- ...úlceras chancrosas, impo- ...medicamentos. Méto- ...Diatermia, fulguracio- ...CULTAS Y RECONOCI- ...GRATIS, de 7 a.m. a 9 ...especiales. Zanja 2, al- ...Galiano y Rayo. Teléfono

...NCISCO J. DE VELASCO

...pulmones, estómago e intestinos.

...RUBEN DE VELASCO

...pulmones, enfermedades de ...Consultas de 1 a 3, días ...Horas especiales, previo ...Telf. M-6068.

...R. OCTAVIO RIVERO

...tuberculosis, enfermedades pulmones y alérgicas. (Coriza, urticaria) ...Servicio del profesor ...ex jefe clínico Dis- ...Antituberculoso Municipal. ...lunes, miércoles y vier- ...p. m.; martes, jueves y ...p. m. Campanario 43.

...R. A. BARBA INCLAN

...Ortopédico. Ha trasladado ...para San Lázaro 122 ...esquina a Aguila. Con- ...de 2 a 3, $3.00 ordina- ...horas especiales. Gabine- ...fisioterapia.

...ALEJANDRO MUXO

VIAS URINARIAS

...de la clínica-hospital ...de Septiembre» y de la quin- ...del Centro Asturiano. ...urinaria. Enfermeda- ...y trastornos sexuales. ...diarias, de 4 a 7 p. m. Per- ...49, entre Animas y Vir- ...A-7001.

...R. ANTONIO PITA

Enfermedades Nerviosas y endocrinas

...con un bien montado ins- ...Fisioterapia. Tratamiento ...la neurastenia, impoten- ...sexual, enfermedades ...glandulares, etc. Novísi- ...de estimulación Vago- ...No visita ni da consul- ...Consulta previamente ...Consultas de 2 a ...San Lázaro 45, a una ...Prado y Malecón. Teléfono

DENTISTAS

...ARMANDO CRUCET

...dental y oral de la fa- ...Pennsylvania y del Ga- ...of Oral Sugery. Ex- ...Moffit Porceloain Den- ...de Filadelfia. ...médico quirúrgico de ...alveolar, dentadu arde por- ...impactados. Rayos ...electro coagulación. In- ...frecuencia. Rayos Vio- ...por hora fija. ...núm. 17, entre Línea ...Calzada. Vedado ...Telf. F-5153

...R. J. M. GATELL

CIRUJANO DENTISTA

...número 98, entre ...Especialista en ex- ...coronas de oro y ...postizas. Arreglo ...planchas en el día. A ...lo deseen, los termi- ...Facilidades de pago. ...a 8. Telf. A-8335.

COMADRONAS

...CONSUELO RUDA

...ex-interna de la casa ...La Balear», Muchos años ...Consultas gratis. Nueva ...número 14, entre Benjume- ...Telf. U.5824

COMPRAS

CASAS

...CASAS. COMPRO CREDI- ...también compro ...y sus barrios. Opera- ...Figuras 16 altos es- ...M-2938.

...TENEMOS $70,000 PARA ...varias casas para renta. ...directamente a ...Véanos: Consulado 87:

...COMPRO CASAS ...que produzcan ren- ...para destruir y fa- ...Aguiar 71, bajos: A-8577

...UNA CASA EN LA HA- ...no exceda de dos mil pe- ...el dueño. Suárez 42.

...PARA COMPRAS DE ...Habana, Vedado y Re- ...estén fuera de pre- ...Mora, oficina: San Ig- ...12 y de 2 a 5. Telf.

...EBLES Y PRENDAS

...COMPRO MUEBLES MA- ...escribir, objetos ar ...pianos, porcelanas, li- ...alfombras, maletas- ...neveras y ropa. Acu- ...Teléfono M-7084.

...COMPRO MUEBLES, OBJE- ...vajillas de porcelana y ...de coser, escribir pia- ...Todo lo que tenga por ...rápida. Dinero en

Compramos: ...platino, plata y oro ...MONDE Y CIA., (fundado 1893) ...94, casi esquina ...San José

...COMPRO MAQUINAS DE ...escribir, pianos, muebles, ...clínico, objetos de ar- ...porcelana, etc. Acudo en ...bien: U-7033

"LA CONFIANZA"

...y cambio: máquinas ...contadoras, burós, ...en general muebles ...clase de objetos de ...Suárez número 7, es- ...M-3603

COMPRAS

17 MUEBLES Y PRENDAS

U-1510

Compro como particular para mi casa: máquina Singer, escribir, escritorios, libreros, neveras y muebles para la misma. Dinero en mano desde que llego. Oportunidad que se le presenta: U-1510.

COMPRAMOS BASTONES ANTIGUOS de todas partes de la República con algún adorno de metal o marfil. Pagamos buen precio. French Brothers. Prado 77-A., entre Animas y Virtudes, Phone: A-7886.

A-9003: COMPRO MUEBLES

FINOS Y CORRIENTES

Objetos arte, oficina todo, lámparas, equipajes, máquinas coser, sillones barbería, pianos, porcelana, bronce, ropa caballero. Todo lo que venda. Telf. A-9003.

U-2530: COMPRO MUEBLES EN GENERAL. Liquidamos casas completas: pianos, máquinas coser y escribir, objeto de arte, adornos, porcelana, plata, bronce, vajillas, libros, oficina. Compramos todo. Negocio rápido: U-2530.

A-6620: COMPRO MUEBLES

Juegos de cuarto, comedor, sala, piezas sueltas, neveras, refrigeradores, máquinas de coser y escribir, muebles de oficina, radios y equipajes. Liquido casa de huéspedes. «La Moderna», Salud 3: A-6620.

A-7190: COMPRO MUEBLES

De todas clases. Pagamos más que nadie. Vendemos y cambiamos. No venda sin antes llamar al A-7190. **La Casa Otero, Suárez 45, euntre Apodaca y Goria.**

Compro M-9136

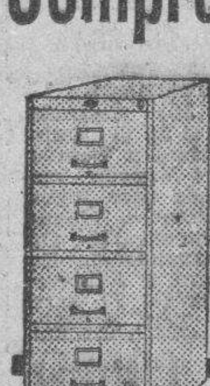

Muebles, máquinas de coser y escribir, contadoras, equipajes, lámparas, radios, neveras y objetos de arte. Muebles de oficinas, archivos metálicos, cajas de hierro, divisiones, mamparas, cafés, fondas, barbería, molinos de café. Compro todo. Avise a esta casa. Tenemos gran surtido. Háganos una visita.

A-7795: COMPRA MUEBLES

De todas clases. Pagamos más que nadie. También vendemos, cambiamos y alquilamos. No venda sin antes hacer una llamada: A-7795. Vamos en el acto. «La Honradez», Máximo Gómez número 75.

U-5154: COMPRO MUEBLES

Modernos, todas clases y máquinas coser. Pagamos más que nadie. Vendemos, cambiamos y aceptamos muebles en fondo. No venda sin antes llamar a Díaz y Chao, Neptuno número 197 y 200. U-5154

COMPRAMOS JOYAS

Antiguas y modernas, con brillantes, zafiros, rubíes y esmeraldas finas, oro, platino, plata y enchapes hasta en pedazos. Objetos de plata, bandejas, juegos de café, cubiertería y otros artículos. Rosarios de oro y plata, con cuentas de perlas, coral, amatistas, etc. Pagamos bien. Vamos a domicilio.

CARBALLAL Y HERMANOS

San Rafael 138, entre Gervasio y Belascoain. Telf. U-5744.

M-6720: COMPRO MUEBLES, MA- quinas coser y escribir, piezas sueltas, casas completas, cafés, fondas, hoteles, vidrieras, neveras, burós, radios, pianos, objetos arte. No venda sin antes llamar: M-6720.

U 1488: COMPRO MAQUINAS

De coser y escribir, pianos, radios, lámparas, vajillas, objetos de arte, adornos, figuras de bronce, mármol, estatuas, neveras, relojes, muebles. Todo lo que venda. Negocio rápido: U-1488.

¿NECESITA DINERO?

Pignoramos y compramos joyas finas, artículos plata, bronce, porcelana, cristal, marfil, alfombras, máquinas escribir coser Singer, radios, lámparas, muebles ropa de hombre y objetos valor.

«LA REGENCIA»

Suárez núm. 8 y 10. Telf. A-6628.

COMPRAMOS JOYAS

Antiguas y modernas, con y sin brillantes y piedras, relojes de oro, rosarios y objetos de plata, porcelana, adornos finos y bronces.

PIGNORAMOS Y CAMBIAMOS

Necesitamos mercancía. Vamos a domicilio. Solicitamos lotes.

«LA SEGUNDA IMPERIAL»,

Corrales 157, esq. a Figuras. A-9640.

18 UTILES DE OFICINA

COMPRO MUEBLES DE OFICINA: máquinas escribir, sumar y calcular, cajas caudales, archivos, sillas giratorias, baúles y maletas, oro, plata y brillantes. Pagamos más que nadie. «La Nacional», Villegas 93: A-9915.

19 LIBROS E IMPRESOS

LIBRERIA MONSERRAT COMPRAMOS Bibliotecas de ediciones libros en todas cantidades, no venda sus libros sin que le demos precios. Pagamos como nadie. Llame teléfono M-1502

COMPRO LIBROS DE TODAS CLASES y en todas cantidades. Pago bien. Voy a domicilio. Diríjase a José Mari, librería La Escuela en Monte y Egido, frente Compañía Cubana Electricidad.

NECESITO LIBROS USADOS DE todas clases, especialmente Texto; compro cualquier cantidad. Llame al M-9017; voy a domicilio. Librería Venecia, Obispo 82. M-9017.

NO REGALE SUS LIBROS ANTI- guos a librerías de viejo. La librería **Albela** se los compra, pagándole más que nadie. Belascoaín casi esquina a San Rafael. Telf. U-5783.

Arrendamientos

A-2 ARRENDAMIENTOS VARIOS

FRANCES- AMERICANO DESEA arrendar Hotel o entrar en sociedad. Referencias cubanas. Escribir Director hotel Manhattan, St. Petersburg, Florida.

Reparaciones

42 MUEBLES Y PRENDAS

«GARCIA ESPINOSA», MUEBLE- ría y tapicería, San Rafael y Soledad. Hacemos trabajos de tapicería, reconstrucción, pintura y decoración. Mejor trabajo y mejores precios, porque somos obreros, directores y propietarios. Nuestro teléfono U-1424 English spoken.

Reparaciones

42 MUEBLES Y PRENDAS

!Repare a tiempo su nevera!

Rionda. Esmaltados por calefacción eléctrica. Infanta 1,059. Teléfono: U-3968.

REPARAMOS SUS MUEBLES POR poco dinero, dejándolos nuevos. Casa Pardo. U-5761. Los modernizamos, barnizamos a muñeca y esmaltamos «Duco». Pinturas mimbres a vapor y neveras. Tapicería en general. Azogamos espejos. Trabajos garantizados. San Rafael número 130.

ARREGLE A TIEMPO SUS MUEBLES

A-8297: Tapizamos, barnizamos o reformamos muebles a reducido costo dejándolos enteramente nuevos. Esmaltamos «Duco». Especialidad mimbres y neveras. Llame y pasaré por su casa, sin costo para usted.

RODRIGUEZ

Estrella núm. 79.

REPARACIONES DE MUEBLES

CASA «CORO»

Barnizamos toda clase de muebles y tapicería. Especialidad en colores, combinaciones de maderas y chapas. Limpieza de muebles a domicilio. Estrella 27, entre Aguila y Angeles. **Teléfono: M-2127.**

GRAN TALLER DE TAPICERIA

DE MARTINEZ

Avisa a su distinguida y numerosa clientela el traslado del taller a Sitios número 47. Tapice sus muebles con telas importadas a precios económicos. Doramos, barnizamos y reformamos toda clase de muebles. Trabajos garantizados. Recuerde: Sitios 47. Telf. M-7872.

44 RADIOS

NO CONFIE SU RADIO A MANOS inexpertas. Jesús Méndez, radiomecánico graduado. Trabajos garantizados. Precios módicos. Teniente Rey No. 38. Telf. M-5565.

VENTAS

48 CASAS

VIBORA: $6,000, GRAN RESIDENCIA jardín, portal, sala, hall, 4 cuartos, 2 baños intercalados, comedor, pantry, cocina, 2 cuartos y baño criados, patio y garage. Informes: M-1072.

VEDADO: ESPLENDIDA CASA, DOS plantas independientes: $8,700; buena residencia, con 5 cuartos, 2 baños, garage: $12,500; Miramar, casa nueva, preciosa, bien construída: $10,000. Informes: M-1072.

SE VENDE POR $1.900 UNA CASA de madera con 9 apartamentos renta 50 pesos. Esquina mide 315 metros Buena Vista Informa Gervasio Rodríguez Luz 48 de 1 a 2

SE VENDE UNA CASA DE MADE- ra con 3 cuartos, sala, comedor, y cocina; también tiene patio y traspatio y portal corrido; en la calle de San Cristóbal No. 37, a una cuadra de la Calzada del Cerro. Se vende un solar en la calle Auditor Nro. 357, entre Mariano y San Pablo, y que mide 220 varas cuadradas, teniendo tres cuartos de madera al fondo, así como uno de mampostería con su cocina. No corredores. Para informes al I-6116 de 5 a 7 p.m.

COMPRE SU CASA CON ALQUILERES

$500 entrada y resto a pagar con alquileres, puede adquirir precioso chalet portal, sala, comedor, dos cuartos, baño intercalado y cocina. Agua abundante, situada Arroyo Apolo. Informan F-2384.

CASAS MODERNAS EN HABANA Lealtad, 2 pisos: $8,700; Apodaca, 2 pisos: $4,500; Animas, 2 pisos: $11,000; Jovellar y Neptuno, 2 pisos: $9,000; Campanario, 3 pisos: $9,700. Informes: O-Reilly 11, departamento 407. Telf. M-1072.

SE VENDE, NO CORREDORES 2,600 pesos, Lawton 1158, 8x30 sala, dos cuartos, magnífico baño, comedor, cocina y servicio, acabada de fabricar a una cuadra del trán-bús M-1 y ruta 24

REPARTO ALMENDARES VENDO regias casas sala, comedor, tres cuartos, dan buena renta. Véalas, $4.500 y otra $13.000 informa Abel Rodríguez FO-2212

VENDO CASAS: VEDADO Y HABA- na, calle H, cerca de 23, dos pisos independientes: $900.00; calle 19: $6.500; Habana, una: $4.500; otra: $900.00. Gangas: M-6886, Aguiar 98.

LA SIERRA: $8,000, HERMOSA RE- sidencia, toda de citarón: jardín, portal, sala, hall, 4 cuartos, 2 baños lujosos, comedor, pantry, cocina, 2 cuartos, baño criado, patio, traspatio y garage. Informes: M-1072.

OPORTUNIDAD: VENDO EN $4,900, elegante casa-quinta, cuyo gran terreno es 4,500 varas. Omnibus por la puerta. Costó el triple. Informes: O-Reilly 11, departamento 407. Telf. M-1072.

¡ESTE SI ES NEGOCIO!

Barrio del Pilar: sala, saleta, tres cuartos, patio, cocina. Puede ganar: $30.00, en $2,400. Informan: Monte y Zulueta café «Internacional». Sr. Pérez, de 2 a 4.

VENTA DE PROPIEDADES

CASAS

SANTOS SUAREZ

Juan Delgado núm. 112 . .	$15,000.00

VEDADO

Paseo núm. 71-B.	$11,500.00
Paseo núm. 171-C.	11,500.00

HABANA

Cerrada núm. 24	$ 4,500.00
Edificio Prado y Colón, frente al teatro «Fausto» . .	60,000.00
Edificio Concordia 100 . .	34,000.00
Edificio de Apartamentos, Requena núm. 16	60,000.00

BUEN RETIRO, MARIANAO

Calle Panorama	$ 3,600.00
Calle Reina	6,600.00

SOLARES

REPARTO MIRAMAR

Calle 16, entre Quinta y Séptima Avenidas, acera de la sombra, dos solares, 20 por 45 metros, cada uno	$ 6,000.00
Calle O., entre Primera y Tercera, acera de la sombra, dos solares 20 por 45 metros, cada uno . .	3,600.00

LOMA DE CHAPLE

571.86 varas, calle Santa Alicia	$1.00 vara

HABANA

Sitios esquina a Plasencia, lotes de 260 varas, con frente de 7.50 varas, a	$6.00 vara

FINCAS RUSTICAS

En Ciego de Avila, Santa Clara y Sancti Spíritus.

FINCAS URBANAS

En Artemisa, San Cristóbal, Matanzas y Cienfuegos.

PARA MAS INFORMES: THE NATIONAL CITY BANK OF NEW YORK. DEPARTAMENTO DE CREDITOS

REPARTO ALMENDARES: $3,800, preciosa casa: jardín, portal sala, hall, 3 cuartos amplios, baño intercalado en color, comedor, pantry, cocina, patio y garage. Informes: O-Reilly 11, departamento 407. Telf. M-1072

VENTAS

48 CASAS

MAGNIFICA RESIDENCIA EN EL Vedado calle E Nro. 456, entre 19 y 21 se vende. Siete habitaciones dos plantas jardín árboles garages construcción moderna estilo chalet. Informan en la misma los dueños.

REPARTO BATISTA. — SE VENDE lote casa esquina con dos casas anexas independientes, mampostería rentan cuarenta y cinco pesos actualmente. Casa siete cuartos sala, comedor, tres baños, patio y traspatio, garage. Moderna, ganga, mucha ganga. Teléfono A-6124

SANTOS SUAREZ: $2,500: JARDIN, portal, sala, 2 cuartos grandes, baño intercalado, comedor, cocina, patio y traspatio. Techos monolíticos. Informes: O-Reilly 11, departamento 407. Telf. M-1072.

REPARTO ALMENDARES VENDO casa moderna sin estrenar, frente doble línea carros Playa. Sala, tres cuartos, comedor terraza al fondo, garage, cuarto y servicios criados. FO-2959.

REPARTO ALMENDARES: $5,000, casa de esquina, rodeada de jardines, portal, sala, 4 cuartos, hall, baño lujoso, comedor, pantry, cocina, patio y garage. Es una ganga. Informes: M-1072.

AGUSTIN SOLIS

AGENTE DE NEGOCIOS: COMPOSTELA 50, ENTRE OBISPO Y OBRAPIA. TELEFONO M-2751.

MANRIQUE, CERCA SAN LAZARO; 2 plantas: Sala, saleta, 3 habitaciones, baño, cocina. Altos: 4 habitaciones; renta: $70.00, $9.000. Otra, Animas 2 plantas, $9.000. A. Solís .Compostela 50. M-2751.

VIGIA, 2 CASAS MONOLITICAS; 2 plantas cada una, con sala, saleta, 2 habitaciones, baño moderno, cocina (cada planta). Rentan $88.00, $9.500. A. Solís. Compostela 50. M-2751.

REPARTO ALMENDARES. CALLE 10 esquina, nueva monolítica; 2 plantas, jardín, portal, sala, recibidor; 4 hermosas habitaciones; baño intercalado; cuarto y servicios criados; terraza al fondo; garage (cada planta), $7.000. A. Solís. Compostela 50. M-2751.

REPARTO ALMENDARES; CALLE Tercera cerca 12, moderna; jardín; portal; sala; 2 grandes habitaciones; comedor; baño; cocina; patio, $2.750. A. Solís. Compostela 50. M-2751.

CALLE RODRIGUEZ, A 20 METROS Calzada 10 de Octubre; 2 plantas monolíticas; 7.50 por 20. Altos: Sala; saleta; 3 habitaciones; baño intercalado completo; comedor al fondo; cuarto y servicios de criados; cocina y terraza. Bajos: Iguales con garage al frente. Precio: $7.500. (Facilidades). A. Solís. Compostel a50. M-2751.

CAMPANARIO, CERCA SAN LAZA- ro; 6 por 30; monolítica; 2 plantas; sala, recibidor; 4 habitaciones; baño intercalado; comedor; cocina; servicios criados (cada planta). $17.000. Otra Perseverancia $17.500. Otra Animas: $16.000; otra, Consulado: $17.000. A. Solís. Compostela 50. M-2751.

LACRET, CERCA JUAN DELGADO; monolítica; sala; comedor; 3 habitaciones; baño; cocina, $4.000. Otra lujosa con entrada garage, $5.500. A. Solís. Compostela 50. M-2751.

PARA FABRICAR: VIRTUDES 6 por 21, en $6.200. Manrique 6 por 18 en $9.000. Maloja 14 por 35, $17.600. Hospital 12 por 30, $25.00 metro. Marqués González 20 por 40, $8.500. Virtudes esquina cerca Galiano, 625 metros, $35.000. Paula cerca Egido, 8.50 por 23, $6.000. Infanta 7.50 por 24, $?.000. Infanta 15 por 41 en $18.000. A. Solís. Compostela 50. M-2751.

SOLARES: CALLE 25, ENTRE B y C, 17 por 22.66, $30 metro; 8 cerca 27, 16.60 por 40, $6.50 metro; Calle 19, esquina 22, fraile 23.58 por 26.72, $5 vara; Calle 21, entre 22 y 24, 12.66 por 22.40 en $1.700. Calle D y Primero (sombra) 36.10 por 45, $7.50 metro. Miramar, 10, entre 3a. y 5ta. (sombra) $4.50. La Sierra, Calle 9, frente parque, 10 por 51 en $1.300. Primelles esquina Avenida Columbia, 12 por 20 (brisa), $800. A. Solís. Compostela 50. M-2751.

VERDADERA GANGA: VENDO ES- quina dos plantas moderna con establecimiento, lugar céntrico; renta: $90. Precio: $10.500. Pernas, Tejadillo 8. A-9484.

GANGA: SANTOS SUAREZ, EN LO mejor; casa jardín, portal, sala, 3|4; baño, comedor, cocina; monolítica; muy barata. Pernas, Tejadillo 8. Teléfono A-9484.

CONCORDIA CERCA PERSEVERAN- cia, 2 plantas modernas, sala, saleta, 4 habitaciones, baño completo, comedor, cocina cada planta. $11.500. Otra 2 plantas Aguila, cerca de Monte; $8.500. Diego Pérez, Obispo 65. M-6872. El Gato Negro.

MONTE CERCA DE BELASCOAIN; 2-1|2 plantas modernas; 6x22; comercio en los bajos, familia los altos. $16.000. Otra 3 plantas en Galiano, $16.000. Diego Pérez, Obispo 65. M-6872.

NEPTUNO CERCA DE INFANTA. 2 plantas monolíticas; 8x24; sala, recibidor, 4 habitaciones, baño intercalado, comedor, cocina cada planta; renta $100; $13.000.00. Otra cerca de Lealtad, con comercio en $9.000. Diego Pérez. Obispo 65. M-6872.

JESUS PEREGRINO CERCA BELAS- coain. 2 plantas monolíticas; sala, saleta, 3 grandes habitaciones, baño intercalado, comedor, cocina; renta $55.00; $5.700.00. Otra Basarrate; 2 plantas modernas en $6.500. Diego Pérez, Obispo 65. M?6872.

VALLE CERCA DE INFANTA. 2 plantas modernas; sala, saleta, 2 habitaciones, baño intercalado, cocina; $6.000. Otra Someruelo; 2 plantas, sala, saleta, 5 habitaciones bajos y 4 habitaciones altos. Renta $65.00, en $6.500.

VEDADO. 25 CERCA 26. CASA MO- derna; jardín, portal, sala, 3 habitaciones, comedor, baño intercalado, cocina y 2 apartamentos al fondo; fabricado en 400 m., en $8.000. Otra, 8 cerca 23, en $5.000, Diego Pérez. Obispo 65. M-6872.

VEDADO. CHALET, 2 PLANTAS MO- dernas frente Iglesia; jardín, portal, sala, recibidor, comedor, pantry, cocina; 1|4 de criado y garage. Altos: terraza, hall, 4 habitaciones, baño intercalado, recibidor terraza cubierta; $17.000. Diego Pérez, Obispo 65. M-6872.

MIRAMAR. GRAN RESIDENCIA RE- cientemente construída; fabricada en solar completo; jardín, portal, sala, recibidor, hall, 4 cuartos dormitorios; 2 baños intercalados de lujo en colores; comedor, pantry, patio sevillano; 2|4 y servicios de criados; 2|4 de chauffeurs; garage para tres máquinas, artísticamente decorada en relieve; $25.000. Diego Pérez, Obispo 65. M-6872.

SANTOS SUAREZ; LACRET. 2 CA- sas monolíticas recién construídas; jardín, portal, sala, saleta, 3 habitaciones grandes, baño intercalado, cocina, 1|4 y servicios de criados; en $7.500. Otra Juan Delgado en $4.000. Diego Pérez. Obispo 65. M-6872.

AVENIDA SANTA CATALINA. GRAN residencia lujosamente fabricada de esquina en 1.300 varas de terreno, compuesta de jardines, portal a la redonda, gabinete, sala, vestíbulo, 5 habitaciones, 2 baños intercalados; amplio comedor, cocina, pantry, 2|4 de criados con su baño intercalado, garage para 2 máquinas, un parque al fondo con frutales; se regala en $12.000. Diego Pérez. Obispo 65. M-6872.

LUYANO. ROSA ENRIQUEZ. AM- plia y cómoda casa de portal, sala, saleta, 3 grandes habitaciones, baño intercalado, comedor al fondo, cocina, 1|4 y servicios de criados, patio y traspatio. $3.500, Diego Pérez. Obispo 65. M-6872.

LOMA DEL MAZO. 2 PLANTAS IN- pendientes monolíticas. Jardín, portal, sala, hall, 4 habitaciones, baño intercalado, comedor, cocina, cuarto criados, en $10.000. Otra acabada de fabricar: $8.500. Diego Pérez. Obispo 65. M-6872.

VENTAS

48 CASAS

CASAS Y SOLARES

Compra varias casas chicas y medianas, Infanta a Cuba. Solares Miramar, La Sierra y Almendares, todo contado. Directo a los dueños. San Lázaro 360 bajos. U-1802 Manuel Llenín.

OPORTUNIDAD: VENDO EDIFICIO tres plantas, fabricación primera; 6 casas, rentando $180.00. Precio: $22.000. Una esquina calle Concordia, dos plantas, rentando $95.00, $11.000. Marrero. Aguiar 27. M-7774.

VENDO SIN ESTRENAR PRIMERA pegado a la Avenida 12, Ampliación de Almendares; amplia casa de tres habitaciones; otra criado, buen baño, hall, garage. Dueño: Velázquez. Teléfono FO-3983.

EN $1.450. VENDO CASA A LA EN- trada carretera Mantilla; sala, comedor, dos habitaciones, baño intercalado, gran patio para cría, arboleda. Figuras 16, altos esquina Manrique. Teléfono M-2938.

GANGA: MONTE DOS PLANTAS; comercio $440 metros; 2 plantas, renta contrato $200. Precio $9.000 y reconocer $24.000 moratoriados. Virtudes cerca Lealtad 6 por 24 metros, $7.00. Campanaría. Aguiar 68. M-7785.

VEDADO: CALLE 23 CERCA PASEO una planta, 683 metros; jardín, portal, sala, hall; 5|4; baño; comedor: 1|4 criado; buen patio; garage, $17.000 y Censo $3.000. Campanería. Aguiar 68. M-7785.

VEDADO: PASEO CERCA 25 UNA planta 500 metros; 5|4; garage, etc. $15.000. Calle 27 cerca B, una planta, moderna; 863 metros; 5|4; 2 baños; garage, etc. $17.000. Campanería. Aguiar 68. M-7785.

ALMENDARES: CALLE A; MODER- na; una planta; portal; sala; 3|4; comedor. $3.000. Calle C. Moderna; portal; sala; 3|4; comedor; garage, $6.000. Facilidad pago. Campanería. Aguiar 68. M-7785.

VENDO: CONCORDIA 2 PLANTAS 6 por 22; sala; comedor, 3|4; renta $60. Precio $8.000. Marqués González; una plantaplanta 6 por 19; sala, comedor; 3|4, $3.500. Campanario. Aguiar 68. M-7785.

VENDO HERMOSA CASA CALLE L Nro 207 entre 15 y 17, Vedado, no corredores. Informan en la misma de 9 a. m. a 1 p.m.

CON $600 ENTRADA Y $1.000 A pagar con facilidades vendo gran casa madera con 150 metros fabricación y mil varas terreno, frutales, agua propia, luz, teléfono etc., dos cuadras ómnibus y trans-bús. Cristina y Esperanza, Reparto Montejo. FO-3134.

LO MEJOR BUENAVISTA. AVENI- da 6 y calle 6, rutas 9 y 28 una cuadra vendo buena esquina con bodega y 5 accesorias, 250 metros mampostería fabricacado, $4.900 y renta $55. Se dan facilidades. Dueño: Telf. FO-3134.

GANGA, EN CAMPANARIO 111

Recibida instrucciones vender esta casa, que mide 527 varas sobre 14 de frente, antes 10 actual, a $16.00 vara, terreno y fabricación. Por este barrio se está vendiendo a $25.00. Informes Armando Ruz: M-2943.

GANGA VERDAD LA SIERRA. CAlle 5 entre 4 y 6 se vende precioso chalet de dos plantas. Costó 40 mil pesos, se da por menos de su tercera parte. Para Verlo de 3 a 5

MIRAMAR: SE VENDE CASA DE grandes comodidades acabada de construir. Avenida Tercera y Cuatro. Véala.

PRECIOSO CHALET VENDO EN Cortina y Estrada Palma, con jardín, portal, sala, hall, comedor; 3 habitaciones baño color, amplia cocina, closet garage cuarto y servicio criados. Véalo de 3 a 6 p.m.

VERDADERAS GANGAS: VENDO casa esquina, propia reedificar, en La Habana, 9 por 22 metros, renta 50 pesos. Precio: $7,500. Otra, esquina, 2 pisos, Cerro, comercio en los bajos. Gana $30.00. Precio: $3,200. Cordero: M-7159. Consulado 97.

GANGA. SE VENDE LUJOSO CHA- let con gran jardín alrededor. Mide el solar 1.564 varas cuadradas. Calle 12 esquina Avenida 10, Ampliación Almendares. Puede verse desde las 9 a. m. hasta la 1 p. m.

SE ALQUILA PRECIOSO CHALET. Primera Avenida entre 4 y 6, reparto Miramar; 4 grandes cuartos, 2 baños, gran living room, 4 closets, terrazas, mirador, pantry, garage. También se vende en $18,900. Puede verse. Informan: M-7245.

EN TRINIDAD: JUAN F. DE LA Gándara, ofrece informes a los que deseen comprar fincas urbanas o rústicas. Comisón módica.

UNA CUADRA CALZADA CERRO. parte alta, vendo casa mampostería antigua, grande, garage, terreno 16x39 metros. Buena para industria y vivienda. Dueño: Estrada Palma 463 enquina a Juan Delgado, Víbora

SITIOS Nro. 134 ENTRE ESCOBAR y Lealtad vendo casa sala, comedor, 6 cuartos y 2 más azotea con sus servicios. Frente 7.75, fondo 26.75 Para informes en Sitios 146, zapatería.

SEÑORA AMERICANA VENDE CA- sa, precio razonable, al contado Avenida Segunda y calle 12, Ampliación de Almendares. Puede verse a todas horas. Más informes: Mrs. Schloss: F-6616.

MIRAMAR: VENDO

Moderna casa, muy bonita, de esquina, a la brisa, con muchas comodidades, baño en color, closets garage. Bien situada. Olózaga, 8 y Tercera. Miramar.

LUYANO

Sumamente cara se vende la casa de esquina Cueto y Velázquez a una cuadra de la alzada de Concha, altos y bajos entrada independiente; no corredores. Informan en la bodega de enfrente.

VARADERO, PLAYA NORTE, VEN- do chalet esquina, 1003 varas solar, frente Playa, Este calle, Sur carretera, 200 metros Club Náutico. Informa Parravicini. Laborde 88, Cárdenas

SE VENDE ACABADO DE CONS- truir en el Reparto Kohly, Alturas un chalet compuesto jardín, portal, sala, comedor, tres cuartos, baño intercalado, pantry, cocina, cuarto de criados, garage y jardín al fondo. Fabricación de primera. Grandes facilidades de pago. Trato directo. Manzana Gómez 264.

APROVECHE GANGA. HERMOSA casa, San Anastasio casi esquina San Mariano; brisa, portal, sala, saleta, 3|4 comedor fondo. Un palacio. Véame para verla y ofrezca antes día 10. Empedrado 46. M-2686. Cancio.

CASAS

Vendemos casas en La Habana, Vedado y repartos. Las mejores ofertas del mercado. Consúltenos antes de comprar. Miró, Aguiar 71. A-8577.

49 SOLARES

GRAN SOLAR: $1,200, LIBRE GRA- vamen, frente al gran colegio Belén, a 30 metros de la Calzada de Columbia, acera sombra. Urge venta: M-6886. Aguiar 98.

SOLARES, VEDADO: A PLAZOS O contado, calle 23: $1,000 contado, resto grandes facilidades; calle 21, mide 14 por 34: $2,500; calle 19, 11 por 33: $1,600: M-6886. Aguiar núm. 98.

OPORTUNIDAD: SOLAR ESQUINA, Buen Retiro, bien situado: 23.58x 47.17; también parcelas chicas; $2.50 vara. También solar frente Calzada de Columbia 12x26.50, $850. Marrero. Aguiar 27. M-7774.

VENTAS

49 SOLARES

SOLARES DESDE $3.75

Concepción entre 18 y 19, grandes y pequeños. Situados 25 metros tranvía. Agua, alcantarillado, acera brisa. Ya estamos fabricando tres casas. Contratista: Romero Inclán. Obispo 65, bajos, departamento 9. Teléfono A-9401

VENDO SOLAR YERMO SANTA Ana entre Acierto y Aatarés. El único sin fabricar en la cuadra. mide 10 varas frente por 40 fondo. Verdadera ganga. Informes: Dr. Ibáñez teléfono M-1518

SOLARES REPARTO MIRAMAR

Vendemos solares calle dos entre Tercera y Primera Avenida a la brisa y buenos cimientos. Precio 3 pesos vara reconociendo el Censo. Trato directo. Oficios 18, departamento 312, Sr. Colmenares.

AVENIDA CARLOS M. CESPE- des. Solar de 20 metros de frente situado a la brisa y próximo al Miramar Yacht Club, se vende barato y damos facilidades. Trato directo. Oficios 18. departamento 312

CALLE 23, ESQUINA: $9,500

Vendo la mejor esquina de 23, Vedado, rodeada de grandes residencias. Mide 26.39 por 33. Propietario: J. González, O-Reilly 26: M-2602.

VEDADO: TERRENOS BARATOS. Calle 15 entre 2 y 4, solar completo, $16 metro. Calle A, entre 25 y 27, solar con.pleto, $14 metro. Calle 21 entre 4 y 6 25x50, $15 metro. Calle 9 entre J e I, mide 25x22.66, $20 metro. Calle 21 entre 14 y 16, sombra, 30x30, $15 metro. Esquina fraile 19 y 20, 27 por 37 varas, $7 vara. Calle 24 y 17, medidas especiales, $6 vara. Calle 23 de 12 al Puente, único 18x34, $8.50 vara. Tengo de 12 al Puente y de 23 a 17 lo que pueda desear. Marrero. Aguiar 27. M-7774.

ALTURAS COLUMBIA. FIJESE ES- tas oportunidades; Frente Chalet de Barraqué. Una cuadra Columbia, próximo Colegio Belén; media cuadra de tranvía; rodeado magníficas residencias, fabricando al lado, 198 pies sobre nivel mar, 10x24, $675. 14.11x43; 12x31.63 y esquina 24x12.63; $2.50 vara. Marrero. Teléfono M-7774.

GANGA: LOMA DEL MAZO. SOLAR frente calle Patrocinio entre José A. Saco y Luz Caballero. Mide 14.15x50. 70, $1.50 vara. Varios más. Marrero. Aguiar 27. M-7774.

GANGA SANTOS SUAREZ. SOLAR calle Dolores entre Zapotes y San Bernardino, 10x18. Otro 20x13, $800. También esquina 12.30x27, $1.250. Marrero. Teléfono M-7774.

OPORTUNIDAD; JESUS DEL MON- te. Solar calle Mangos entre San José y San Luis; único, calle asfaltada, fabricado al lado. 35 varas; dos cuadras Calzada, $950. Marrero. M-7774.

SOLARES: ALMENDARES, 10 POR 40, a $2.50 vara otro. 12 por 35, a $2.75; Víbora, 12 por 30. en calle Milagros: $1,000. Y muchos más de esquina y centro. Informes: M-1072.

HABANA: TERRENOS BARATOS. Calzada San Lázaro, magnífico lote 1.108 metros dando frente otra calle. $25 metro. Otro que mide 9x26, $35 metro. Otro calle San José 13x37. $15 metro. Varios más. Marrero. Aguiar 27. M-7774.

EN LO MEJOR DE ALMENDARES, calle Doce entre D y E, próximo Quinta Avenida, 10 por 47 o 20 por 47, a $4.00, brisa, terreno llano y grandes residencias al lado. Facilidades de pago. Dueño: FO-3134.

$1.25 VARA, SOLAR 18x47, BRISA, llano y punto alto (cimentación barata) Ave. 7 entre calles 1 y 2 lado casa gabricándose, una cuadra Ave. Ciudad Militar y 3 cuadras curva Padre Emilio. Algunas facilidades. Telf. FO-3134.

AMPLIACION DE ALMENDARES; Avenida Siete y calle Trece, frente parque y ruta 30. Vendo parcela esquina fraile, 20 por 20; y otra centro, 12 por 22, brisa entre grandes residencias; $4.00 y $3.00 vara. Dueño: FO-3134.

LA SIERRA: PARCELA DE 11 POR 23, 254 varas, junto esquina fraile, calle B y Ocho, lo mejor del reparto, entre grandes residencias y lindando reparto Miramar: $1.700. Dueño: FO-3134.

TERRENO EN PEDROSO. CALLE asfaltada acera, alcantarillado, y agua, a cuadra y media de Infanta, con 3.000 varas y frente a tres cuadras. Se vende todo o parte. Telf. U-1710.

LIQUIDO 5.016 VARAS TERRENO Los Pinos, lo mejor, calzada Aldabó, agua teléfono, correo, ómnibus; tranvía, a 29 centavos. Pagos cómodos Llanes. Sitios 42 M-2632

MAGNIFICO NEGOCIO. LA MEJOR inversión del año puede usted hacerla adquiriendo para Reparto veraniego finca de 470.000 metros a diez centavos metro, con 700 metros de frente de mar todo arena igual a Varadero, a 13 milas del Morro, con magnífica carretera nueva desde Guanabo a la finca. Véala. Informa René Martínez, Cantina Playa Guanabo.

TERRENO PARA FABRICAR. — Vendo un lote de 6.60 metros de frente, calle San Miguel 199 entre Hospital y Espada. Trato directo. Oficios 18 departamento 312.

VENDO SOLAR SITUADO EN LA Avenida Octava, entre la calle Uno y Calzada de la Sierra del Reparto Buenavista. Tiene de superficie cuatrocientos veintiún metros cuadrados siendo su frente de diez metros. Trato directo con el comprador. Informan F-4617

GANGA: VENDO $350 SOLAR 417 varas con casa madera gran cantidad árboles frutales produciendo muy alto, fresco y saludable, ampliación Víbora. San José Nro. 17, entre Guantánamo y Santa Fé, luz y guagua ruta Nro. 2 a dos cuadras, verse a todas horas e informan misma

SOLAR, VEDADO VENDO SOLAR completo próximo a 17 y 20 a $7 metro. 13.30 por 50.Informes: señor Rodríguez. F-7024.

$450 VENDO SOLAR CALLE ARNAO Santa Amalia dos cuadras Calzada. 12 varas por 47. Calle completamente nueva. Dueño: San Pedro No. 6, vidriera, bar Cosmopolita.

VENDO LOTES TERRENO EN LA Víbora, magnífica situación, uno de 6,500 varas y otros de 5.740 varas, próximos Avenida de Acosta. Estrada Mora, San Ignacio 50. M-7432.

OPORTUNIDAD: $1,300 VENDO 3 solares con 1.668 varas en Santa Amalia, dos cuadras y media Calzada, terreno alto y llano. Estrada Mora. San Ignacio 50. M-7432.

$650. ARNAO Y GONZALO, PARCE- la esquina Santa Amalia, 17 varas por 19. Dueño, señor Ortega. I-3911, botica. Diez de Octubre y E. Palma.

VENDO MAGNIFICO SOLAR, CAL- zada Arroyo Apolo entre Avenida Santa Amalia y Miguel, con 637 varas, a $2.50 la vara. Dueño: Sr. Mesa. M-7600.

REPARTO MENDOZA, VIBORA SE vende el solar de Ave. Santa Catalina y Cortina mide 20.1|2 metros de frente por 30 metros fondo. Dueño: Muralla 78.

VIBORA. SE VENDE PARCELA TE- rreno esquina Vista Alegre mide 23.78 por 22.66. Total 537 metros F-5615

GANGA

Solar, reparto Almendares, 10 por 45.75, a dos cuadras de La Copa, Ruta 30, por la esquina. Acera de la sombra 14 entre E. y F., $2.50 vara. Haga ofertas. J. F. Navarrete, O-Reilly 11. Telf. A-6146.

VENTAS

49 SOLARES

SE VENDE MUY BARATO LOTE DE 26 varas de frente por 36 de fondo en Vista Alegre entre San Anastasio y Lawton F-3131 M-2863.

PLAYA DE VARADERO

Tenemos varios solares con frente a la Playa Aul y también cerca de Dupont. Buenos precios. Ahora es la oportunidad de comprar. Miró, Aguiar 71. Telf. A-8577.

SOLARES Y PARCELAS EN MIRAMAR

La Sierra y Almendares, bien situados. Buenas medidas y mejores precios. Llámenos, si quiere hacer una buena compra. Miró, Aguiar 71. Telf. A-8577.

SE VENDE SIN INTERVENCION de corredores, en el Vedado, uno o varios solares de centro, en la calle 13 entre D. y E. Informes: Telf. M-3566.

SE VENDEN SOLARES REPARTO Kohly, Alturas, primer reparto, salida Puente Almendares y el de más porvenir por ser el más próximo al Vedado, por lo saludable, por su gran altura y fresco, por su panorama no igualado en ningún Reparto, por su hermosa vista al Río Almendares. Se dan facilidades de pago si es para fabricar. Hay un lote de 6 solares a $3.00 vara. En el Vedado las esquinas de 25 y 32 y 25 y 30 y Calzada esquina a Paseo. Trato directo, Manzana de Gómez Nro. 264.

50 FINCAS RUSTICAS

FINCA DE 5 CABALLERIAS FREN- te Carretera Vegas; buena tierra; casa, pozo, chucho ferrocarril, frutos, caña; $8.000. Otra frente Carretera Central en Limonar; 5 caballerías; tierra colorada; pozo; caña; $8.000. Campanería. Aguiar 68. M-7785.

FINCA 15 CABALLERIAS, BUENA tierra; 20 kilómetros Capitolio; Ferrocarril Hershey; cerca Carretera; 10 casas mampostería madera; río; pozos; arboleda; palmas; frutos; potrero; cercada; $35.000. Campanería. Aguiar 68. M-7785.

AGUSTIN SOLIS

AGENTE DE NEGOCIOS: COMPOSTELA 50, ENTRE OBISPO Y OBRAPIA. TELEFONO M-2751

BEJUCAL; 5 CABALLERIAS Y 18 cordeles, uno y medio kilómetro pueblo; tierra colorada y negra toda buena de laboré 100 palmas, 250 árboles frutales variados, casa antigua de mampostería y tejas; cercada piedras y alambre; pozo fértil; dedicada frutos menores y vaquería. $15.000. A. Solís. Compostela 50. M-2751.

GUIRA DE MELENA; 13 CABALLE- rías; 4 kilómetros carretera; 2 bateyes; 2 casas campo; buena arboleda; buen palmar; 2 pozos fértiles; media caballería ciénaga; ojo agua fértil; media caballería monte criollo; cercada; dividida en dos; terreno de primera y alguna piedra suelta; $8.000. También se cambia por una casa en la Habana o sus repartos. A. Solís. Compostela 50. M-2751.

BAHIA HONDA CONSOLACION DEL Norte, 6 y media caballerías; linda con el mar; terreno de primera, llano, negro y mulato; arroyo fértil; pozo fértil; dedicada crianza ganado; empastada hierba guinea y paraná; más 2,000 palmas; buena arboleda todas clases; 16 kilómetros carretera; buenos caminos; 2 kilómetros Ingenio; casa campo, etc. $3.500. A. Solís. Compostela 50. M-2751.

SALUD, UNA CABALLERIA FREN- te carretera; terreno llano, algunas piedras sueltas; cercada; buena casa madera y zinc; casa nueva maíz; pozo fértil; tanque; buena arboleda variada; dedicada frutos menores y cría aves. $16.000. A. Solís. Compostela 50. M-2751.

VENDO VEREDA NUEVA, A CUA- tro cuadras carretera, dos caballerías, espléndida casa mampostería arboleda, frutales, platanal pozo fértil; terreno llno: $6.500, facilidades. Juan Miguel Fernández, Vereda Ndeva.

51 ESTABLECIMIENTOS

BODEGAS VENTA Y COMPRA

Cantinas, cafés, panaderías y otros establecimientos. Mi seriedad y honradez es bien conocida de muchos años. San Lázaro 360, bajos. Telf. U-1802. Informa grátis. Manuel Llenín.

VENDO UNA NAVE DE 10 POR 25 metros, en un terreno de 1,0000 metros. Carpintería preparada para toda clase de trabajos. Informes: Telf. I-6251.

GRAN OPORTUNIDAD; SE VENDE la parte de una lechería por estar su socio enfermo. Punto céntrico. Véalo. Informan Neptuno y Marqués González. Vidriera de Llano.

PEREZ, EL QUE TIENE SIEMPRE BUENOS NEGOCIOS

Bodegas, barras, cafés, hoteles, casas de huéspedes, casas de inquilinato con 30 habitaciones, arriendo varias. En venta panadería, fonda; lechería, diario: $30.00, en $1,000. Tengo el negocio que usted busca, a base de seriedad. Monte y Zulueta, café «Internacional». Sr. Pérez, de 1 a 5.

VENDO UNA VIDRIERA DE BILLE- tes punto de mucho tránsito, poco alquiler, propia para el negocio altura. Informan Indio y Monte. Benito café

TOSTADERO DE CAFE ROKAL.

Diez de Octubre Nro. 463, teléfono I-4065. Se vende por $500 o se cambia. Informan en la misma.

SE VENDE UNA VIDRIERA DE FE- rretería y loza en un mercado de esta capital negocio garantizado, poco dinero. Sr. González Galiano 124 Ferretería.

MALOJA 16, BAJOS, A MEDIA CUA- dra de Aguila y Monte, propio para establecimiento o industria. Se alquila este amplio, claro y ventilado salón. La llave en los altos. Bufete de Romaguera. Habana 86 teléfono A-8200

VENDO BODEGA EN LO MAS CEN- trico de la Habana; paga $25 de alquiler; 3 años contrato y vende $40 diarios. Teléfono M-4890.

52 BOVEDAS Y PANTEONES

SE VENDE UN PANTEON DE BO- veda y osario de mármol blanco y uno de granito cubano. Informes: Tel. F-6164 cale 26 Nro. 413.

BOVEDAS Y PANTEONES A PLA- zos, contado, osarios, traslados de restos. Rogelio Suárez, jardín Hortensia, junto al Cementerio de 8 a 11 y de 3 a 7 teléfono F-2382

PANTEON: VENDO EN LO MEJOR del Cementerio, a la entrada, todo de mármol, con tapas de ocho centímetros. Precio: $525.00, Dueño: Dr. Hernández: FO-8340 y A-7062.

53 AUTOMOVILES - ACCESORIOS

VENDO FORD SEDAN, CUATRO puertas del 34, vestidura de cuero, porta-maleta, su estado de conservación, magnífico. Es verdadera ganga con facilidades. «El Relámpago», Concha Nro. 969

USTED VENDE SU AUTOMOVIL? «El Relámpago» se lo compra, pagándole más que nadie, operación rápida para la compra de autos y camiones. Concha 969.

CAMIONCITO FORD DE REPARTO de 4 cilindros ideal para panaderías, tintorerías, etc. También de otras marcas. Gangas con facilidades de pago. «El Relámpago», Concha 969.

VENTAS

53 AUTOMOVILES - ACCESORIOS

CAMION DODGE ESTACAS GOMAS nuevas $60.00; Camión Ford estacas gomas nuevas $225.00; Camión Chevrolet 1937, volteo hadráulico 4 metros. Gangas de «El Relámpago», Concha 969

VENDO FORD 36 SEDAN DE LU- jo vestidura y funcionamiento como nuevo. Puede verse garage Aguila Nro. 3 Teléfono M-2890

CHEVROLET DEL 1933 SEDAN 4 puertas en perfectas condiciones, se vende en anja 109, garage.

FORD 4 PUERTAS, 1931, MUY BUE nas condiciones mecánicas. Lo doy con poca entrada y facilidades de pago. Llame al teléfono FO-7637 señor Gotay.

SE VENDE UN CHEVROLET 1929, 6 cilindros, 2 puertas, como nuevo, gomas y vestiduras y pintura. Algo de entrada resto a plazos. Teléfono F-2139 Sr. Aldey.

VENDO SEDAN 4 PUERTAS FORD 1932, manejado siempre por su dueño. Puedo dar facilidades. Teléfono: F-2139 Sr. Aldrey.

CHEVROLET 2 PUERTAS 1924. HA caminado muy poco, lo vendo con poca entrada y resto en 12 meses. Teléfono I-3917 Sr. García.

REMATAMOS 50 AUTOS DE USO

(Por necesitar local urgentemente)

PRECIO:

DESDE $5.00 HASTA $90.00

Independícese haciéndose propietario de uno de estos autos. Ganga. La suerte es una. Venga hoy mismo para no perderla al «Mercado de Autos de Uso».

Maina 64, esq. a Vapor, (frente al Torreón).

BUICK 1938, NUEVO MODELO 41, color palo de rosa, radio, 4 puertas; a precio de un Chevrolet. Garage Eureka, Moras, Hotel Gran América. Teléfono M-5951.

VENDO UN FORD 31 CERRADO. 4 puertas, cinco gomas nuevas, en $280.00; un Plymouth 4 puertas, abierto con chapas, $60.00. Garage Vives 145 Informes Mateo.

POR EMBARCAR VENDO BARATO Ford cerrado del 29, dos puertas, cinco pasajeros, cinco ruedas, magníficas gomas, motor perfectas condiciones, buena pintura. Verlo garage Trocadero 64.

CHEVROLET 34 DOS PUERTAS MA leta $360; Ford V-8 33, $360; Cuña Buick 31, $160; Okland abierto, $150; Chebrolet 34, cuatro puertas, $470. Hago cambios. Reina 24, M-4366 — Braña.

NECESITO VENDER URGENTEMEN te Pontiac 8, especial del 35, seis ruedas, cuatro puertas, en perfecto estado, chapa particular. Garage Trocadero 24, todo el día.

LINCOLN 7 PASAJEROS TURISMO, en perfecto estado de todo, $280. Facilidades por dejar negocio. De 7 a 9 a.m. 224 Hotel Alcázar.

CHEVROLET 1935 PARTICULAR, poco uso, $350, puede verse. Vives 83 informan A. Recio 60 Puig.

VENDEMOS CHEVROLET 29, TU- rismo; Studebaker 4 puertas, chico, en magníficas condiciones de mecánica, gomas y demás. Visítenos antes de comprar y saldrá complacido. Latour, Zanja y Lucena.

BUICK FLAMANTE, TIPO CHICO, modelo 41, el más económico. Se vende en $850.00. Es una ganga. Tiene radio, ventilador, reloj eléctrico, 18,000 kilómetros, como de fábrica. Para verlo: Estrella 14, garage. Bolado. También informan: Telf. M-7051. Cuervo.

VENDEMOS VARIOS CARROS CE- rrados 4 y 2 puertas: Buick, Studebaker, Chrysler, Nash, Linicon, Packard, muy buenos gomas y pintura. Se garantiza su funcionamiento. Latour Zanja y Lucena.

AUTOMOVILES

Buicks, del 37 y 38; Studebakers y Chevrolets, del 36 y 37, y varios más. Todos en perfecto estado. Facilidades de pago, Ramos y Leivas, Calzada y L., Vedado: F-7233.

PLYMOUTH 1934, 4 PUERTAS, PER fecto estado, gomas nuevas, rueda libre, muy económico. Se vende, a precio razonable. Véalo días laborables garage Aguacate 19.

PYROIL

GENUINO

Usado por los Ingenios e industriales en general para conservación de sus maquinarias y motores. Solicitamos agentes en toda la Isla.

«LUBRICANTES AUDEC, S. A.»

Arbol Seco y Desagüe, Telf. U-1276

54 MAQUINARIAS

VENDO PLANTAS DE HIELO YORK 1, 2, 3, 4 8 y 30 toneladas; Molinos para cacao, maíz y sal Nordy de 6 mazas 24x9; bombas Triplex P. P. 450 galones por minuto; donques lúples 1; 2; 3; 4; 5; 6 y 12 pulgadas; bomba vacío; máquina de vapor 10 y 100 H. P.; motor de petróleo 120 M. W. M. cepillo cuatro caras Fay, escoplo barrena y cadena, turbina 2, 3, 4, 5 y 6pulgadas, Manila Nro 314. I-5619

VENDO PASADOR DE GUAYABA Y tres pailas de cobre, planta de eter, 3 centrífugas 18x30, winches eléctricos de vapor y de mano, comprensor de aire 4x4 y 6x6 Curtis, correas, poleas, diferenciales 2, 4, 6 y 10 toneladas motores eléctricos 10, 15, 35, 50 y 150 H. P. tijera y punzón para herrería, planta de pasteurizar Burrey cortina Salmuera, camión volteo. Manila 314 Cerro, Hilario García I-5619

NECESITO VENDER AL PRIMERO que llegue con el dinero, una máquina de planchar a vapor American, en $85.00, completamente nueva; una plancha eléctrica, compuesta de un motor de 50 HP. y un dínamo de 35 HP., en $500.00; una dobladora para imprenta o periódico, en $600.00. Informes: Rivero, Obrapía y Oficios.

SE VENDE MOTOR MARINO 24 HP., marca Jhonson, muy barato, completamente nuevo, propio para auxiliar yacht. Puede verse en Oficios núm. 38, garage.

VENDO PRIMERA OFERTA RAI- les, puertas, zinc casi nuevo, una paila de vapor y una compresora aire grande para garage Luco. Todo equipo completo. Patrocinio 312.

VENDO ESCOPLO CON BARRENA- dora, pase y véalo, $60.00. San Lázaro 161 esquina a Campanario. Telf M-3404

BOMBAS Y MOTORES ELECTRICOS, reparaciones. También vendo motor gasolina Watterloo, de 6 HP. Egido 39, casi esquina a Acosta.

VENDO PLANTA DE HIELO YORK 1, 2, 3 y 4 toneladas, molinos para cacao, maíz y sol Nordid, 6 mazas, 24 por 9 bombas triples PP, 450 galones por minuto; Donkeys Duplex 1, 2, 3, 4, 5, 6 y 12 pulgadas, cortina salmuera; pailas de cobre, tachos 3 centrífugas, 18 por 30 y bombas de vacío, máquina de vapor 10 por 100 H. P. cepillo 4 caras, fay, escoplos de barrena y cadena; turbina 2, 3, 4, 5 y 6 pulgadas. Manila Nro. 12. I-5619

M.E.C.D. 2016

VENTAS

54 MAQUINARIAS

VENDO MOTOR DIESEL 120 H. P. guinches eléctricos de vapor y de mano, compresor de aire 4x4 y 6x6 Curtis, correas y poleas, diferenciales 3,4,6, y 10 toneladas, motores eléctricos 10, 15, 50 y 150 H.P.; tijera y punzón para herrería, planta de pauisterizar Burrell, camión White volteo, planta de eter. Manila Nro. 12 Cerro. Hilario García. I-5619

55 CAJAS CONTADORAS

GRAN LIQUIDACION DE CAJAS registradoras «National», de todos tamaños, con garantía mecánica. «La Nacional, Villegas 93, entre Teniente Rey y Amargura. Teléfono: A-9915.

56 MUEBLES Y PRENDAS

MUEBLES A PLAZOS

Juegos cuarto: $8.00 fondo; sala: $5.00 fondo; comedor: $8.00 fondo. Cambiamos muebles. Tomo en fondo. Precios sin competencia.
«LA VICTORIA»
Monte 193, Telf. M-7458

MUEBLES EN GANGA

Juegos de cuarto Arte moderno, 4 pesos mensuales, comdor, caoba, último estilo: 3 pesos mensuales; sala, y recibidor; modernísimo: pesos mensuales; juego de cuarto, tres cuerpos: caoba, últimas creaciones: 5 pesos mensuales.
Precios muy bajos
«LA EMINENCIA» NEPTUNO 188.

VENDO JUEGO DE CUARTO DE tres cuerpos, comedor, de nueve piezas, un sofá y dos butacas, estilo inglés, más dos butacones de lectura sueltos y un chaislong. San Rafael número 143, E. entre Soledad y Aramburu. (A cualquier hora).

¡¡OPORTUNIDAD!!
ESPECIALIDAD EN ESTILO INGLES

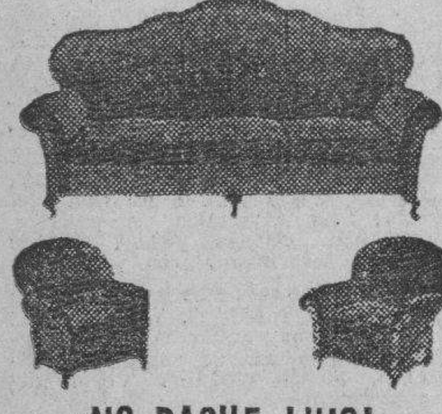

¡NO PAGUE LUJO!
VISITE LA MUEBLERIA Y TAPICERIA «GARCIA ESPINOSA» EN SAN RAFAEL Y SOLEDAD

Elegantes y cómodos living-rooms muy cómodos: juegos de sala, comedor y cuarto de tres cuerpos, con originales modelos de coquetas. Acuda hoy mismo y ahorrará dinero. No cobramos lujo, porque no lo tenemos. Además, porque somos obreros, directores y propietarios: Nota. La entrega de muebles al interior, con un veinte por ciento más barato. Nuestro teléfono U-1424 English spoken.

PARTICULAR EMBARCAMOS VENDO urgente precioso juego cuarto 3 cuerpos nuevecito $38; otro lujoso, $65; sala: $45; comedor renacimiento $55 Singer ovillo $35; Escobar 9, San Lázaro y Lagunas.

A PARTICULARES VENDO MI MAquina escribir Royal flamante $35. Sortija de brillantes, aretes de diamantes y brillantes. Informan Telf. FO-7682

VENDO JUEGO CUARTO 3 C., BARniz muñeca; banqueta tapizada; tiradores tubulares. Otro cedro escogido; comedor arte moderno; nuevos. San Miguel 135 esquina Gervasio; a todas horas; no mueblistas.

VENDO JUEGO CUARTO 3 CUERpos arte moderno, $95.00; otro, $35; comedor Renacimiento $85; comedor, arte moderno, $60; sala 7 piezas $30. Antón Recio 52 entre Gloria y Rubalcaba.

POR AUSENTARME VENDO JUEGO de caoba y bronce con 6 taburetes caoba para comedor, lámpara comedor 2 sillones de caoba para recibidor 1 cama Luis XV camera, 1 cama moderna hierro esmaltado y otros objetos. Factoría 34, altos, desde las 12 m a 9 p.m.

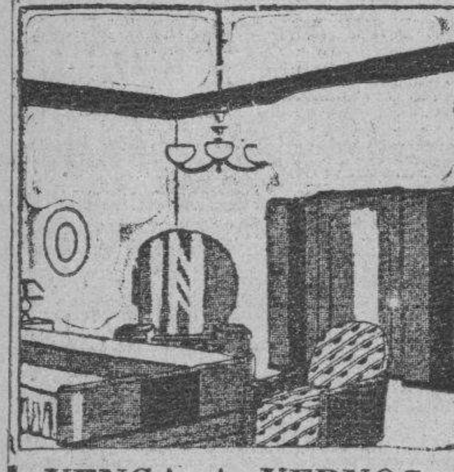

VENGA A VERNOS EN SEGUIDA
AHORRARA DINERO. FACILIDADES DE PAGO. TOMAMOS SUS MUEBLES A CAMBIO
"LA CASA LOPEZ"
BELASCOAIN 76
ENTRE JESUS PEREGRINO Y POCITO
TELEFONO U-1541
MUEBLES BARATOS
Liquidación permanente de Radios, Juegos de Sala, Cuarto y Comedor.
A VERDADEROS PRECIOS DE GANGA

VENTAS

56 MUEBLES Y PRENDAS

POR AUSENTARME VENDO BARAto juego cuarto tres cuerpos seis piezas, casi nuevo y radio Stromberg Carlson cinco tubos, ambas ondas. Lealtad 102 apartamento 23.

POR EMBARCAR, VENDO REGIO COmedor Renacimiento: $95.00; lujoso cuarto, 3 cuerpos; butacón y tiradores finísimos: $125.00; recibidor: $40.00; lámpara madera: $25.00; living room, nevera. Salud 54, entre Escobar y Lealtad.

MAQUINA SINGER DE OVILLO central completamente nueva, $25; otra en $17. Prado 31, bajos, entre Refugio y Genios.

Liquidamos un variado surtido en lámparas y objetos de arte y plata.
«LOS TRES HERMANOS»,
Consulado núms. 94 y 96.
M-3534.

NEVERA ESMALTE Y PORCELANA, Majestic, nueva, vendo a particulares. Barata. Verla, de 9 a 11, en C. número 20, entre 14 y 16, Almendares.

VENDO GRAN COMODA FRANCEsa, valioso conjunto de reloj y candelabros bronce, 2 cornucopias decoradas, linda licorera Bacarat y objetos de arte. Calle 8 número 58, Vedado.

VENDO MAQUINA DE COSER «SINger», de ovillo central. Está como nueva. Se da barata. Véala: Angeles número 23, entre Maloja y Sitios.

A-6827: LIQUIDAMOS
A PLAZOS COMODOS

Muebles finos y corrientes, joyas, ropas, equipajes, neveras, radios, máquinas coser y escribir, lámparas modernas, pianos cajas de hierro, cuadros, gobelinos y demás objetos que no mencionamos. Todo se liquida este mes por reformas. No compre sin visitar «La Competidora», en Gloria 68, esquina a Indio. Telf. A-6827, G. Arango y Compañía.

MUEBLES: INVIERTA POCO. VENdo juegos cuarto, comedor Renacimiento, modernos; Livingroom tapizados, rejilla; todo barato. Manrique No. 73. Teléfono M-2484.

VENDO JUEGO CUARTO MODERNO 3 cuerpos, $25.00; otro mejor, baratísimo, comedor, caoba, $35.00; sala modernista, lámparas, radio gabinete. Calzada Jesús del Monte 29 altos, una cuadra Esquina Tejas.

NEVERAS
Americanas, reconstruídas y garantizadas.
REFRIGERADORES
De uso, con garantía de todas marcas y tamaños. Rionda, Infanta 1059, entre Desagüe y Benjumeda, frente a Pennino: U-3968.

MUEBLES EN GANGA

Juegos cuartos: $25.00; idem tres cutrpos: $40.00; sala: $12.00; comedor, $30.00; escaparates: $9.00; con lunas: $15.00; mesas correderas: $5.00; aparadores, $6.00; 6 sillas y 2 sillones: $10.00; neveras: $10.00; máquinas de coser y escribir. Se cambian y compran toda clase de muebles, pagando más que nadie.
«LA PRINCESA»
San Rafael 107, entre Escobar y Gervasio. Telf. U-5926

CAPAS Y FLUSES, DESDE $2
RADIOS, DESDE $5.00

Camisas, pantalones y zapatos, liquido una gran existencia procedentes de subastas; muebles oficina, máquinas escribir, sumar, coser. Véalas: Monserrate número 39 y parque Zayas. «La Hispano Cuba»

A PLAZOS COMODOS

Juegos para cuarto, comedor, sala, livingroom, etc., finos y modestos, últimos modelos. No pague lujo.
COMPRAMOS Y ACEPTAMOS
Sus muebles usados en fondo y tenemos gran cantidad en liquidación. Venga hoy mismo. No repare en distancia.
Se vende una caja de caudales
«EL FENIX»,
Picos, Carballido y Compañía.
Neptuno y Soledad.
Telf. U-1360.

Antigüedades y objetos

De Arte: crucifijos, tallas admirables, cuadros de mérito, bandejas, juegos de café, cubiertería, candelabros, escribanías, jarras, palanganas y otras cosas. Toda plata legítima. Alhajas antiguas y modernas en profusión a precios reducidos.
CARBALLAL Y HERMANOS
San Rafael 138, entre Gervasio y Belascoain. Telf. U-5744.

LA PREDILECTA
LA CASA QUE NO COBRA LUJO

Gran liquidación de lámparas de sala, comedor, cuarto, biblioteca, de bronce, cristal y madera, cuadros, alfombras y objetos de arte y artículos para regalos, a precio de ganga.
"LA PREDILECTA"
San Rafael y Oquendo, (al lado del bar).
U-2530.

VENTAS

56 MUEBLES Y PRENDAS

REMATO VARIAS VIDRIERAS, 2 armatostes de Ferretería; 2 armatostes de Farmacia; 2 idem de bodega, 1 báscula, 1 Frigidaire, 2 neveras blancas, 4 gabinetes 2 máquinas Singer, 1 juego cuarto, 1 sala, 3 cajas de hierro y objetos varios. Aproveche esta oportunidad. Reina No. 56

MUEBLES A PLAZOS

Y al contado. Casa Hierro, Compostela y Merced. Precio de liquidación, desde los más modestos hasta los más lujosos. Tomamos muebles usados en fondo. Vea nuestra exposición: M-1220. Alquilamos muebles.

VENDO CUARTO 3 CUERPOS, ARTE moderno, $35; otro, $60. Sala, $35; comedor, $45. Camita, $5. Cama caoba media camera, $10. Monte 384 y San Joaquín.

MAQUINAS ARCHIVOS
BUROS
CAJAS
Pupitres

Materiales de Colegios
DINERO Y JOYAS
Fluses y capas, a $2.00, procedentes de subastas.
"LA HISPANO CUBA"
Monserrate y Parque Zayas.
Telf. A-8054.

MUEBLES A PLAZOS

Juegos cuarto: $8.00 fondo; sala: $5.00 fondo; comedor, $8.00 fondo. Cambiamos muebles. Tomo en fondo. Precios sin competencia.
«LA VICTORIA»
Monte 193, Telf. M-7458

LAMPARAS DESDE $1.00

Muebles nuevos y de uso. Comedor, arte moderno, $40. Renacimiento, $60. Sala, $25. Recibidor, $18. Cuarto, $30. Surtido completo oficina, pupitres, sillas café, chaisselongs, paravanes, sillones inválidos, vidrieras, armatostes, divisiones, ceniceros, neveras, objetos arte Compramos y cambiamos. «La Casa Inglesa» Salud 9 esquina a Rayo. M-7179.

MUEBLES EN GANGA: CONStruídos en las mejores maderas, estilos modernos y elegantes. Grandes facilidades de pago. Admitimos muebles en cambio. Visítenos y se convencerá. Díaz y Chao, Neptuno 197 y 200, entre Belascoaín y Lucena: U-5154.

57 UTILES DE OFICINA

MAQUINA DE SUMAR BURROUGHS $40.00; y una de escribir Remington de letra grande para facturas, recibos, en $30.00. Ambas en magníficas condiciones. Maloja 90, departamento 11. A. Delgado.

MUEBLES DE OFICINAS
VENDO Y COMPRO
«LA CASA GONZALEZ»
Burós, bibliotecas, pupitres, sillas giratorias y toda clase de muebles para oficinas.
CAJAS DE HIERRO
Arcivos, tarjeteros, Kardex, armarios de acero.
MAQUINAS DE ESCRIBIR
Sumar, calcular, mimeógrafos, adresógrafos.
Compostela 43, entre Progreso y O-Reilly
O-Reilly 58, entre Habana y Compostela
Telfs. M-8638 y M-8081

MUEBLES DE OFICINA
VENDO Y COMPRO
Burós, sillas giratorias, pupitres, libreros, satélites, juegos de recibidor.
CAJAS DE HIERRO
Caja de archivos, armarios de acero, archivos tarjeteros, Kardex. Aproveche la liquidación de un lote de máquinas de escribir y sumar.
MAQUINAS DE ESCRIBIR
Sumar, calcular, mimeógrafos y adresógrafos.
«LA NACIONAL»,
Villegas núm. 93, entre Teniente Rey y Amargura.
Telf. A-9915.

MUEBLES DE OFICINA
SE LIQUIDAN
POR TRASLADO
Rejas, mamparas, mesas, butacas, archivos, armarios, sillas, máquinas de sumar, etc.
BUENA OPORTUNIDAD
Compostela 53, entre Obispo y Obrapía.
A-7744.

VENTAS

57 UTILES DE OFICINA

MAQUINA ESCRIBIR REMINGTON 10, en perfectas condiciones de funcionamiento se vende $20.00. Colegio Caballero. San Rafael Nro. 139 y Oquendo.

MAQUINAS DE ESCRIBIR
HNOS. OLANIEL,
Merced 66, altos. Telf. M-2991
Liquido 20 máquinas de distintas marcas, a escoger. Hay Underwood, Royal, Wanderer, Wootock, Smith Broos y varias máquinas de sumar modernas, a precios de oportunidad. Véalas en Merced 66, altos: M-2991. Hermanos Olaniel.

58 LIBROS E IMPRESOS

LIBROS Y MODAS

Constantemente recibimos las mejores revistas de modas que se publican en París, Viena, Berlín, New York, entre las que se encuentran las del «Chic Parisién», que son las mejores.
Todos los libros que pueda necesitar, los encontrará en esta casa a los mejores precios. Sección especial de compra-venta de libros antiguos en general, con o sin grabados, especialmente de América y con preferencia de autores cubanos, que tratan de Cuba o hechos en Cuba.
En todos los libros de importación europea hacemos un descuento especial por liquidación, según la importancia de la compra.
LIBRERIA ALBELA
Belascoaín y San Rafael: U-5783
Apartado 511, Habana.

59 RADIOS

SE VENDE UN RADIO WESTINGhouse «Ojo Mágico», de 8 tubos, en perfecto estado, en Diez número 152, esquina a Calzada, Vedado.

VENDO RADIOS USADOS DESDE $10.00, Grunow, $1937, $20.00, Atwater Kent, $15.00; Electrola $15.00; otros Philips y Grunow, 1938, desde $4.00 mensuales. Acepto campios Calzada Jesús del Monte 29, cerca Esquina de Tejas.

60 INSTRUMENTOS DE MUSICA

$80.00 VENDE FAMILIA POR REDUcirse, moderno y flamante piano, excelente marca, voces de concierto y garantizado de comején. Delicias 661 entre Milagros y S. Francisco, Víbora.

PIANO RONISCH LA MEJOR MARca alemana, espléndidas voces. Ocelado blanco. Se da barato por no necesitarlo. Calle D 613 entre 25 y 27. Vedado.

MAGNIFICO PIANO MONARCH SE vende en Neptuno 236 segundo piso.

VENDO LINDO PIANO CHICO DE preciosas voces, casi nuevo; lo doy muy barato; en Aramburo 58, casi esquina a Zanja.

LA PREDILECTA
LA CASA QUE NO COBRA EL LUJO

Realizamos pianos a precios increíbles y con grandes facilidades de pago. Tenemos el piano que usted necesita. Lo mismo para profesional que para estudiante. En alquiler desde $2.00 mensuales. San Rafael y Oquendo (al lado del Bar). U-2530.

BARNICE Y REPARE SU PIANO, con toda garantía y será el mueble más elegante en su hogar. Llame a Manuel Domínguez, se lo barnizará a muñeca. No se empañará ni tendrá que usar líquidos para limpiarlo. Es algo extra. Dragones frente al teatro Martí. Telf. M-3040.

PIANOS CASI NUEVOS
Se alquilan a $5.00 mensuales. Se venden a precios casi regalados. Desde $60.00, al contado.
JOHN L. STOWERS
San Rafael Nro. 29 Telf. M-1973 Habana.

«LA INTERNACIONAL», DE SAN Rafael 57, esquina a Campanario, vende los mejores pianos, cuarto de cola y verticales, europeos y americanos. Facilidades pago. «La Internacional». Teléfono A-6100.

AFINADORES

AFINE SU PIANO POR $3.00 CON toda garantía y seguridad. Manuel Domínguez afinador mecánico y oarnizador de pianos, gradualo en la escuela «Danguard», en New York. Taller de Reparaciones: Dragones entre Prado y Zulueta. Telf. M-3040

61 DE ANIMALES

SE VENDE UNA PAREJA DE CAballos de tiro criollos, un carro de cuatro ruedas, arreos. Todo muy barato. Una gran jaca caminadora siete cuartas. Ayestarán No. 15.

SE VENDEN POLLITOS LEGHORN blancos y gigantes negros. Porvenir 603 entre Concepción y Dolores. Víbora.

VENTAS

61 DE ANIMALES

VENDO PISCINAS, CON PELEADOres de mármol azul, sables rojos, plateados, gouramys azules, japoneses, escolares, platirrojos, paraísos, albinos, jamaiquinos, molynesias. Diez de Octubre 152 esquina a Calzada.

TENEMOS DE VENTA UN LOTE de toros de pdra raza «Braham Guzerati (Zebú) recientemente importados. Son de lo más fino que se ha ofrecido para la venta en Cuba. También vendemos un caballo semental de la raza Kentuckiano, de cinco pasos. Harper Brothers, Concha 11, Habana. Teléfonos X-1649 y FO-7352

SE VENDEN 10 VACAS RECENTInas de 7 a 14 litros escoja la suya por la mitad de su valor. Finca «La Paila» carretera Vento kilm. 6 y medio. Guaguas ruta 76 por la puerta

ATENCION APICULTORES

Vendo colmenar con 40 cajas de abejas, extractora y otros anexos. También, una vaca. Samuel: I-6864, Enamorados número 8, Santos Suárez.

LEGHORN Y CATALANAS. SE VENden gallinas y pollonas en cualquier cantidad. Nicanor Alvarez, granja Candado, kilómetro 30 San Antonio de los Baños, provincia Habana.

VENDO CABALLOS DE MONTA, POtranca mora-azul, caminadores, novillos, añojos, vacas recentinas de raza. Aníbal Fernández. Finca «Cuchillas», Cabañas. K.-16 Carretera Wajay-Santiago.

VENDO A PRECIO DE SITUACION, mulos, carros y arreos de todas clases caballos, mulos de monta, y Pony, 4 potros sementales, 7 y media cuartas, bonito color; 40 mulos criollos, domados de monta y cerreros cerrados, para lecheros y un burro semental, criollo; una cesta de mimbre, con sus arreos, montura y una Pony Domingo Jarro, Marina y Atarés, Jesús del Monte X-1876

VACAS RECENTINAS DE RAZA. Si necesita no compre sin ver las que hay en la finca sita en la Carretera de Vento y Avenida Boyeros. La ruta 76 lo deja en la puerta. También hay añojas y toretes de raza. Más informes: Telfs. M-2189 e I-6135

62 OBJETOS VARIOS

VIDRIERA DE VITROLITE Y CRIStales, instalada en bodega de Lealtad y Lagunas, se vende por tercera parte del costo del mueble. Informes en la misma.

COMPRO -VENDO BIDELES, BAñaderas, o lavabos, inodoros, puertas, persianas mamparas divisiones planchas zinc, tejas, escaleras, mosaicos, cañerías, piezas sanitarios. Veintitrés 1209 entre 12 y 14. Vedado: F-6764.

VIDRIERAS, CONTADORAS

Vidrieras de todas formas y tamaños, mesas Vitrolite, sillas, banquetas, exprimidores frutas, pasteleras, caja caudales, neveras, molino café, picadoras carne, rebanadoras jamón, contadoras «National». Compro, cambio, y vendo.
MAQUINAS DE ESCRIBIR, BUROS
Archivos, tarjeteros, sillas giratorias, libros, mesas para máquinas. Véame antes de cambiar, comprar o vender sus muebles de oficina, divisiones mostradores. Casa Cano, Habana 116 y medio entre Teniente Rey y Amargura: A-8607.

Dinero-Hipotecas

63 SOLICITUD

DINERO
PIGNORAMOS Y COMPRAMOS
Muebles, joyas, ropa y todo objeto que represente valor. Visite «La Competidora», Gloria 68, esquina a Indio. Teléf. A-6827 G. Arango y Compañía.

PRESTO DINERO DESDE $500.00 en adelante, en primera hipotecas, interés desde el 6 por ciento. No corredores. Telf. A-6836. Campanario 90, bajos, entre Neptuno y San Miguel. Sr. Correa.

DINERO
No pierda tiempo. Cuando necesite tomar dinero en hipoteca o pagarés, vea a M. Fernández. San Ignacio 50, Telf. M-9272 de 2 a 5. Operación rápida y absoluta reserva.

HIPOTECAS
Tenemos varias partida para Vedado y Habana. Intereses razonables. Miró. Aguiar 71. Telf. A-8577.

64 OFERTAS

HIPOTECA: URGEME COLOCAR $15,000, fracciones desde $300.00. Habana y repartos. También bóvedas y panteones, desde $50.0. Interés bajo, reserva. Firma en el día. J. Llanes. Sitios 42, esquina a San Nicolás. M-2632.

DINERO
Sobre joyas, en todas cantidades.
«LA PERLA»,
Animas 84, casi esq. a Galiano.
Telf. A-8222.

DINERO
Facilito grandes y pequeñas canticades en primera hipoteca desde el 7 por cierto en adelante, para la Habana y sus barrios. Compro y vendo casas, solares y créditos hipotecarios. Compro y vendo Bonos y Acciones.
Julio C. Granda
Obrapía 33 Telf M-5921 y FO-1668

65 BONOS Y VALORES

CAJAS RESERVADAS
Las tenemos en nuestras bóvedas construídas con todos los adelantos modernos y las alquilamos para guardar valores de los interesados. En esta oficina daremos todos los detalles que se deseen.
N. GELATS Y COMPAÑIA
106 Aguiar 108 esq. a Amargura.

VENDO JUEGO CUARTO MODERNO 3 cuerpos, $35.00; otro mejor, baratísimo, comedor caoba, $35.00; sala modernista, lámparas, radio gabinete. Calzada Jesús del Monte 29, altos, una cuadra Esquina Tejas.

PARA LAS DAMAS

70 INTERES PARA LAS DAMAS

SIETEMA "ALEMANY"
INSTITUTO NACIONAL DE CORTE Y COSTURA

San José número 9. Creadora: señora Matilde Alemany. Método reconocido y autorizado por la Secretaría de Educación y el supremo arte del buen vestir, garantizando la enseñanza por este famoso método. Numerosas profesoras siéntense orgullosas de haber obtenido el título de capacidad. Primeas clases confecciona sus vestidos perfectos. Pueblo: no se dejen sorprender por cierto sistema que dice ser oficial, siendo incierto pues todos los sistemas tienen el mismo derecho (declaración de la propia Secretaría de Educación). Clases gratis a los pueblos por sus numerosas sucursales en toda la isla. Señora de Orfila, Compostela 114; señorita Hortensia, Atocha 6, Cerro; Monte 6, entre Aguila y Amistad; San Miguel 152; Zoila, Gervasio 174; Graciela, Cienfuegos 30 Dolores, Cerro 1267, al lado La Bondad; Estrella 198; Luisa Aguiar 43, segundo piso, ascensor; señora de Alfonso, Mercaderes 16; Eloisa, Josefina, Zanja 43, por Campanario. Vendemos métodos y clases a domicilio y nocturnas.

DE INTERES PARA LA SEÑORA de la casa, el carbón vegetal debe de estar a su alcance igual que otro artículo de primera necesidad. El Primero de Almendares con su teléfono FO-3420 en 20 minutos le servirá el arbón a su domicilio que usted ordene y resuelto el problema.. Sacos a domicilio. Servicio rápido. Depósito Fuentes Nro. 45 entre 1a y 3a. R. Almendares FO-3420

COMPRE SU SOMBRERO EN CASA «Celestina». También tiño, reformo, plancho y engomo: 30 centavos. Hago modelo que desee. San Rafael 41-C., una cuadra Ten Cent.

SE CORTA Y ENTALLA: 50 CENTAvos, cualquier hechura. También se termina en algodón: $1.00; seda: $1.50 y $2.00. Reformamos sombreros a precios módicos. Planchamos y engomamos: 25 centavos. Clases de corte y costura, sistema Martí, Amistad núm. 70.

GOTAS SUBLIMES
LOCION VEGETAL
Elimina las canas gradualmente en 7 días. Conserva su color primitivo, haya sido rubio o negro, brilloso y perfumado. Se usa al peinarse como loción. No mancha. Un estuche líquido suficiente para un año. «Encanto», «Precios Fijos». Droguerías farmacias peluquerías. Su representante: Universidad 27. Telf. M-3317.

$1.00
JOSEFINA
Neptuno 121, altos
Un peso bien gastado vale por dos. No compre su ropa de fiesta para el 20 de Mayo, sin antes visitar a Josefina, donde por la mitad de costo encontrará desde el vestido de algodón de a $1.00, hasta el de más alta costura.
Limpiamos, reformamos y teñimos su sombrero, por unos centavos. Se alquilan trajes de novia, Neptuno 121, altos. Telf. U-6252.

MODISTA
Rosalía Hernández
San Rafael 152-B., bajos.
esquina a Oquendo:
U-3127.
Dobladillo de ojo, a:
2 cts. vara
Forramos hebillas a máquina.
Precios muy económicos
Plisados de todos tamaños bordados, festones y ojetes en colores. Forramos botones. Hacemos vestidos de alta costura y económicos.
TENEMOS MENSAJEROS

Corte y Costura
$1 50 MENSUAL
ACADEMIA «SANTA TERESA»
San Rafael 71, entre Campanario y Lealtad. Hágase profesora en tres meses. Desde la primera clase usted podrá cortar sus vestidos por figurín. También clases por correspondencia. Pidan la primera lección, incluyendo 3 centavos para franqueo. Expedimos títulos Telf. A-9222

VELLOS
Extirpación definitiva de los vellos de la cara, muslos, piernas, etc. Tratamiento garantizado .Sra Alexander, calle Tercera número 405 entre Dos y Cuatro. Vedado

ENSEÑANZAS

75 PROFESORAS - PROFESORES

A DOMICILIO. CUOTAS CONVENcionales. Profesor Especial de Caligrafía y Ortografía. Puede usted lograr una hermosa letra inglesa y todas las variedades de Góticas, Redondilla, Francesa, Bastarda o Española etc. en muy poco tiempo. Usted puede llegar a poseerla; cada día se nota más la necesidad de una hermosa letra, signo de distinción y elegancia. A. Z. Aletrioni, Morro y Genis, Edificio Gómez apartamento 202. Telf. A-9828.

MISS. CHRISTIAN, TIENE HORA disponible para dar clase o conversación inglés o francés. Preparo alum nos examen. Línea esquina a 4. Telf. F-5960.

ACADEMIA
GREGG ACADEMY
Taquigrafía, Mecanografía, Inglés y Comercio, Bachillerato y Preparatorias. Teneduría, Geometría etc Profesor Richardson, Director, Manzana de Gómez 514 A-9798

SUSCRIBASE Y ANUNCIESE EN EL «DIARIO DE LA MARINA»

ENSEÑANZAS

75 PROFESORAS - PROFESORES

PROFESOR GRADUADO EN LA Normal Central de Madrid. Clases a domicilio de Aritmética, Gramátic, Taquigrafía Pitman, Mecanografía al tacto. Cuotas módicas. Sr. Pedrós. L. número 256. Telf. F-4124.

PROFESORA DE INGLES E INStrucción a domicilio. He trabajado en buenos colegios y tengo recomendaciones de los mismos. Precio especial para alumnos. Instituto en mi casa teléfono F-3261

INGRESO A INSTITUTOS, NORMAles y Escuelas de Comercio. Repasos de Ciencias, Físico-Químicas y Matemáticas. Clases diurnas y nocturnas. Profesor Pazó. Consulado 55 altos. teléfono A-8779

SEÑORA JOVEN CON TITULO MAgisterio se ofrece para dar clases a domicilio 1ra. y 2da. enseñanza. Especializada en Aritmética y Gramática. Teléfono A5-0071.

INGLES RAPIDO POR PROFESOR inglés (Londres). Clases económicas a domicilio. También preparo para exámenes Instituto e inglés comercial. Alfred Nanson. Llame: Telf. U-3696. (martes, jueves y sábado, de 6 a 7 p. m.)

ESCUELA DE BAILES
Exclusivamente bailes de salón, Son Fox, Tango, etc. Se garantiza la enseñanza. Ismael Servelló. Cárdenas No 3, segundo piso.

ESTUDIO «LUCILLE» ENSEÑA TOda clase de bailes teatrales y de salón, cubanos y americanos, 2 profesoras. Especialidad en rumba, taps, bailes acrobáticos. Malecón 339. Telf. U-2238.

INGLES, TAQUIGRAFIA (INGLESA y española), Teneduría, Cálculos Mercantiles, Aritmética, Algebra, Caligrafía, Mecanografía y Ortografía, $6.00 mensuales, a domicilio por el profesor F. Heltzman. Sitios No. 10 altos, teléfono A5-1822

76 COLEGIOS

COLEGIO «SANTA TERESA»
INGRESO AL BACHILLERATO
SE ADMITEN INTERNOS
Primer Grado: $1.50; Segundo: $2.00; Tercero y Cuarto: $3.00; Quinto y Sexto: $4.0; Séptimo y Octavo: $5.00. Autorizado para expedir certificado de Octavo Grado para ingresar en Normales, Institutos, Hogar, etc. Taquigrafía, Mecanografía Ortografía, Inglés, Correspondencia Comercial, Corte y Costura y Labores. Pida prospecto: San Rafael 71, entre Campanario y Lealtad. Telf. A-9222.

ESTUDIE POR CORREO
La Academia «Rabiña», en Neptuno 78 y 80, esquina a Manrique: M-7849, tiene organizado clases por correspondencia desde hace años, habiendo prestado gran beneficio a aquéllos que tienen deseo de prosperar. Estudie las asignaturas siguientes: Taquigrafía, Mecanografía, Teneduría, Aritmética, Gramática, Ortografía, Procurador, Química Industrial, Inglés, Francés, Alemán, &. Informes: **Academia «Rabiña», Neptuno 78 y 80, esquina a Manrique. Teléfono M-7849.**

COLEGIOS AMERICANOS
Al alcance de todas las fortunas. Catálogo e información gratis. Profesor Richardson. American Schools Bureau. Manzana de Gómez Nro. 514. teléfono A-9798

SAN "ELOY"
Colegio y Academia. Fundado en 1907. Primera y Segunda Enseñanza: Preparatoria, Bachillerato, Comercio, Idiomas, Cultura Física. Cursos preparatorios especiales. Admitimos pupilos, medio pupilos y externos. Quinta Menocal, Samá 31, Marianao Telf. FO-7462. Pida prospectos.

77 ACADEMIAS

ACADEMIA "BRAVO"
Cursillos Especiales para repasar todas las asignaturas del Bachillerato e Ingreso en las Escuelas de Ingenieros, Normales, Institutos, Cadetes, Superior y Elemental de Comercio
Cursillo Prepatorio para los exámenes de Ingreso al Bachillerato en Junio y Septiembre. Ingreso a las Escuelas Normales, Técnicas Industriales, Hogar, Mecanografía, Teneduría, Ortografía, Inglés y Correspondencia, Primera Enseñanza. Desde el Primero al Octavo Grado. Autorizado para expedir Certificados del Octavo Grado. Servicio de ómnibus a domicilio. Clases diurnas y nocturnas para ambos sexos. Neptuno 198 y 199 esquina a Lucena. Teléfono: U-2627. Clases especiales de Griego y Latín para exámenes de la Universidad.

OBSEQUIO DE LA ACADEMIA DE COMERCIO
LUIS B. CORRALES
Los que presenten quince centavos en sellos recibirán una Aritmética Mercantil práctica. Clases de Teneduría de Libros, Taquigrafía, Ortografía, Inglés, Clases de Mecanografía: $1.00 mensual, una hora diaria. Clases individuales: Lealtad 141, entre Salud y Dragones

SISTEMA MACHADO
Academia Nacional. Clases diarias y por correspondencia garantizando la enseñanza. Estudiando este famoso método en su casa usted aprende el corte y costura en dos meses con título de profesora. En los últimos exámenes verificados en esta bien acreditada Institución, han sido tituladas de Profesoras las alumnas Rosa Sabín Esther Guiedes, Josefa Sánchez, Blanca de la Paz, Fernandina Fernández, María Placeres Alicia P. Infante, Eugenia Zequeira, Carmen G. Marín, Antonia López Carmen Enríquez, María Sánchez, Rafaela Zayas, Angelita Rubio Virtudes Suárez, Isabel Hirastigui, Ofelia Triana, Beatriz Mella y Margarita Medina. Nuestro lema siempre ha sido enseñar honrosamente, porque estamos autorizadas, sin decir que estamos recomendadas por que no hay método obligatorio. Pida informes a Inventora, Sra. Francisca Machado. San Lázaro 316. Habana.

ACADEMIA "ADAMS"
NEPTUNO 160. M-1210
La única academia comercial que garantiza la enseñanza devolviendo su dinero si no aprende. Inglés, francés Taquigrafía, Inglés, Español, Mecanografía, Ortografía, Teneduría, Aritmética, Correspondencia. Expertos profesores. Seriedad y Disciplina. Neptuno 160 entre Gervasio y Escobar.

ENSEÑANZAS

77 ACADEMIAS

ACADEMIA DE DIBUJO y pintura. Profesora Bl... Simó. Enseñanza del ... de 4 a 6. 17 esquina A. ... formes teléfono F-2202 ... 10 a.m. y de 5 a 7 p.m.

ACADEMIA DE IDIOMAS Malecón 31. Teléfono ... sea usted aprender inglés ... método «Roberts». Se ... sí solo. Distinción. Efic... tía. Cuarta Edición: $2...

ACADEMIA P...
NEPTUNO NUMS. 78 y ... ESQUINA A MAN... INGRESO AL BACHI...
Clases individuales: ... mán, Taquigrafía «Pitman» Mecanografía, Correspond... mética Comercial. TAMBI... POR CORRESPONDENCIA en Escuelas de Ingenieros tos y Comercio. Servicio de internos. Pida prospecto 78 y 80, altos, esquina M-7849.

HAVANA BUSI... ACADEMY
Línea 357 y 359. —Telf... La más moderna y efici... za comercial en inglés y ... fesores americanos ... Pitman, Gregg. Mecanog... bilidad. Veinte cursos ... ra enseñanza del idioma ... pos especiales para adu... ración para ingreso en ... les escuelas de Cuba y E... dos. Primera enseñanza ... utilizando últimos adel... Pedagogía americana. Or... pilaje.

ALQUILERES

79 HOTELES

HOTEL "IDEAL R...
Prado 93-B., (por P...
¿Desea vivir en casa ... jor que en su propia ... esta gran casa, aunque ... riosidad. Por adentro, ... hace poco usted la visitó ... tró habitación vuelva a ... habitaciones disponibles ... ta casa y así verá su ... de hace poco. Se consi... jor, sin duda. Precios ... nómicos. Se exigen refe... moralidad y pagos.

HOTEL "HARDIN...
Crespo 9, a dos cuadras del Malecón, cerca del mar. Hotel absolutamente ... das excelentes. Dos personas $46.00; una, desde $29... día y noche. Agua caliente

HOTEL MIRAMAR, EL M... co, el más cómodo y en el ... jor se come. Ofrecemos ... con baño privado a precios ... cos. Malecón Nro. 1 esquina Teléfono A1-3692

HOTEL CANADA. VILL... tejadillo habitaciones ... muebles. Limpieza agua ca... vador, comida española ... moralidad y buen trato a ... huéspedes.

HOTEL "REGINA"
INDUSTRIA 135, FRENTE CAPITOLIO: M-59...
Deseando complacer a ... milias que se han interesado ... bitaciones o apartamentos ... hotel, así como aquellos ... que deseen vivir con todo el ... de un hotel de lujo les par... desde esta fecha los pre... desde $62.00 al mes, con ... personas; y para una pers... $44.00, a familias honorables ... ser este hotel absolutamente ... garantizar a sus huéspedes ... vicio eficiente en todos los ... es el preferido de todas las ... decentes. Precios convencionales ... meses, en comidas.

HOTEL "REGIS"
RESIDENCIAS PARA F...
Prado esquina a Colón. M... tricta moralidad. Situado ... trico. Habitaciones y ... con baño privado, vista a ... Cocina de primer orden. ... zonables. Elevador día y ... celente comida. Precio es... hombres solos, habitaciones ...

HOTEL "ALCAZAR"
CARDENAS 81
Muy ventilado, magníficas ... ciones con baño privado, ... te, elevador a todas horas ... quisita, arreglos por meses ... cios económicos.

HOTEL «VANDERBILT»
Situado en la Loma de la ... sidad Nacional, amplias y ... bitaciones con el baño privado ... caliente y fría, en abundancia ... merada atención. Neptuno 2...

HOTEL "ANDINO"
San Lázaro 496, esquina ... U-2553. Unico en su clase ... no, céntrico, amplio, fresco ... dable, frente Universidad ... ne para los que necesitan ... ca de los hospitales Calixto ... o Mercedes. Habitaciones ... ño privado, balcón, hermosa ... con tres excelentes comidas ... sec, matrimonio. Una persona ... 28 pesos. Clientela escogida ... sión completa para huéspedes ... interior. Precios sin compe... Esmerado servicio en mesa ... radas.

HOTEL "COLONIAL"
SAN MIGUEL 62
Habitaciones y apartamentos ... baño privado y muebles ... Magnífico comedor en octavo ... Elevador día y noche. Huéspedes ... mensualidades. Precios especiales ... ralidad. Telf. A-6958.

FOLLETIN 81

LA GLORIA DE CLEMENTINA

Por ALFJANDRO FRIAS GIRAUD

De venta en la «Casa Wilson» Obispo No. 52.—Tel. M-3850.

Llenó la mesa del comedor con la vajilla de plata de familia y centros de mesa y sólida cristalería tallada. Su orgullo se cifraba en un centro de estilo semivictoriano que en todos los banquetes de la casa ocupaba orgullosamente el lugar de honor con una enorme carga de racimos de uvas y naranjas y manzanas. Clementina separó unas cuantas piezas de plata y despachó el resto, incluso el centro de mesa, como un conjunto de verdaderos horrores.

—Tú me vas a dar el gusto, Efraín —le dijo,—de dejarme que provea yo todas las flores y que haga un proyecto de decoración. Todo cuanto se necesite quiero yo buscarlo personalmente y regalártelo. Por obligación tengo que ser artista, ¿comprendes? Así es que todo resultará bien.

—¿Quién puede dudarlo?—observó Quixtus.— Te estoy muy agradecido, Clementina.

—Una mujer es útil de vez en cuando. Nunca te he ayudado en nada y es ya tiempo de que comience. Necesitarás de una dama que haga los honores, ¿verdad?

—¡Dios mío!—exclamó Quixtus, algo desconcertado.—Claro que sí. No había pensado en eso.

—Yo seré la dama—dijo Clementina.—Soy casi tía de Tommy y de Etta, por quienes das el banquete. Soy casi parienta tuya... y tú y yo casi somos el padre y la madre de Sheila. De modo que esto es lo correcto. Dame la lista de invitados y no te rompas la cabeza pensando en nada.

Cuando Clementina ponía en práctica su modo expeditivo era irresistible. Quixtus, hombre indulgente, no podía hacer más que asentir agradecido. Era amabilísimo por parte de Clementina que se metiera en aquella serie de intrincados arreglos. Facetas nuevas de su carácer aparecían odos los días. Sólo una tacha había en la nueva Clementina que ahora se le revelaba: su incomprensible desprecio por la señora Fonaine. Pero aun ese defeco lo remedió ella de buen grado.

—Retiro lo que dije de la señora Fontaine—manifestó bruscamente.— Estaba yo entonces de un humor de cerda gruñona. Es una mujer agradable, con brillantes dotes sociales.

Quixtus resplandecía de satisfacción, en tanto que Clementina se sentía más cerdeante que nunca. Pero también se mostraba muy satisfecha, con mansedumbre tal, que hubiera engañado a la señora Fontaine en persona.

Clementina, después de una cordial entrevista con el mayordormo, que en un principio se mostró vidrioso, luego ofuscado y finalmente maleable y sumiso, se marchó con un destello de triunfo en los ojos. E inmediatamente comenzaron días laboriosos, durante los cuales sacrificó muchas horas de luz gloriosa a los preparativos para el banquete. Se pasaba grandes espacios de tiempo en en tiendas de antigüedades y escuelas de bordado, y aun en lugares concurridos cerca de los muelles de Londres, a caza de cristalería y bordados y de otras cosas que necesitaba. Encargaba flores raras a las floristas. Perdía sus noches haciendo un dibujo al pastel para decorar la mesa y otros dibujos para el menú y las tarjetas indicadoras de sitio.

—Va a ser una comida de la que se acordará la gente—le dijo a Etta.

—Será espléndida—afirmó ésta.— Piensas en todo, querida, excepto en una cosa..., la más importante.

—¿Cuál es, chiquilla?

—¿Tienes ya tu vestido?

—¿Mi vestido?—repitió como un eco Clementina mirando con fijeza a la joven.—¡Claro que lo tengo! Mi traje negro.

Etta se quedó helada.

—¿Ese horror que empaquetabas de cualquier modo durante nuestra excursión en automóvil?

—Naturalmente. ¿No te parece bien?

—No es por mí—respondió Etta, cobrando ánimos.—Yo te quiero a ti de todos modos. Es por los demás, Ve y hazte un traje bonito, te lo ruego. Aún tienes tiempo. Nunca te lo había querido decir, pero las gentes se burlan a espaldas tuyas..—e hizo una pausa dramática,—se burlan espantosamente.

—¡Bueno, deja que se burlen—exclamó Clementina con impaciencia. —No me importunes.

Pero Etta continuó importunándola con éxito parcial. Clementina se negó obstinadamente a comprarse un traje nuevo, pero consintió en ir a casa de miss Pugsley, la pequeña modista, que estaba allí a la vuelta de la esquina, en Kings Road, que hacía vestidos tan caseros que la propia Clementina desdeñaba usarlos, y a quien llevó el viejo vestido negro para que se lo remontara. Etta suspiró y pasó horas de angustia con miss Pugsley, obligando a la gruñona y sarcástica Clementina a permanecer de pie, medio desnuda, hasta que el ridículo trapo adquirió alguna forma y apariencia.

—Por lo menos no tendrá costuras saltadas, y no hay duda de que ahora ajusta bien—exclamó Etta, previendo triste el horror de la aparición final.

—¡Uf!—dijo Clementina, contemplándose oblicuamente en el espejo. —Creo que parezco una señora. Espero que ahora estarás satisfecha.

A todo esto, los cuadros que pintaba en los intervalos de sus diarias excursiones progresaban enormemente. Tommy, que entró una noche en el taller, vió en el caballete el retrato de una señora con traje gris.

—¡Atolondrante! — exclamó. — ¡Atolondrante! Casi se oye el crujir de la seda. ¿Cómo te las compusiste para hacer el tejido? Eres un misterio divino. ¡Vaya que lo eres! Todo esto—y seguía paralelamente con el índice un pliegue de la tela,—todo esto es un milagro.—Se volvió hacia Clementina y la miró con ojos de fanático, pronto a saltársele las lágrimas.—¡Por vida de..., que eres grande!

La artista se estremeció ante el homenaje; la mujer se rió interiormente. Se había lanzado a la empresa triunfadora, y, como por arte de magia, el cuadro había surgido. Estaba aquellos días viviendo intensamente. No era extraño que no pudiera trabajar.

Una mañana o dos después, envió un úkase a Tommy y a Etta para que la acompañasen a dar un paseo en automóvil. Timmy, en cuyos quehaceres ordenaba Clementina a su sabor, infantilmente alegre por el asueto, voló a Romne Place y se encontró con un lujoso auto que aguardaba a la puerta de Clementina. Inmediatamente llegó Etta, y entonces Clementina y Sheila y los jóvenes amantes partieron. ¿A dónde iban? Clementina se explicó. Como no podía tener a Sheila en Londres durante el mes de agosto, había decidido alquilar una choza amueblada en el campo. Una agencia le había recomendado mucho una en Moleham-Trames. Iba a verla y quería saber la opinión de ellos. El auto se zambulló en la suciedad de Brentgord y luego recorrió veloz Bath Road, pasando ... Colnbrook y Slough y ... y el verdor glorioso que ... Henley, y avanzando, ... las carreteras sombrías ... el viento, sorprendiendo aquí ... la vislumbre brillante de ... por llanuras pletóricas de ... pastos, subiendo y bajando ... colinas, atravesando villorrios ... orilla de los ríos, cuya sonrisa ... alegría provocaba una sonrisa ... ojos, por entre los altos setos ... valles de Oxford-Shire, a través ... fresco misterio de verdor de ... ques de haya..., hasta que ... ron una gran puerta de una ... continuaron por la ... al fin ... olmos, deteniéndose al ... somnolienta mansión solariega ... truída de ladrillos rojos.

—¿Esta es la choza? —...

Tommy.

—¿Creías que iba a ser una ... abierta bajo una cascada?—...

Clementina.

Descendieron. Un guardián ... la tarjeta con la orden de ... tes, y condujo a los visitantes ...

M.E.C.D. 2016

ALQUILERES

HOTELES

...TEL Y RESTAURANT «LAS TULLERIAS»
...te 91, entre Lamparilla y Obrapía ... M-1792. Hospédese y co... hotel «Las Tullerías» y co... y vivirá fresco, tran... económico. Pida lo especial ... table d-hote.

...TEL "SAN CARLOS" EGIDO Y MONTE
... cómodo para vivir es... habitaciones individuales y ... monios. Departamentos de ... para familias. Buena ... española y criolla. Ascensor ... noche. Servicio esmerado. Precios económicos

...tel Roosevelt
...STAD Y SAN MIGUEL ... Matrimonios con tres excelentes comidas. ... para familias, to... baño privado. Elevadores día y noche.

HOTEL PRADO
... entrada por Virtudes. Lo ... habitaciones, balcón ... brisa, muy fres... limitados para familias ... comida y no nos ... Telf. M-7660 F Mariño

"TROTCHA"
... más céntrico del Vedado, ... frescas habitaciones, ro... de jardines, a una cuadra de ... ómnibus. Calzada y Dos, ... Telf. F-2383.

RENO
... HABANA (2 CUADRAS ... Fije su residencia en es... hotel. Precios modera... privado, agua caliente, ele... noche. Deliciosa comida.

HOTEL «SANTA FE», S. A.
... número 61, entre San José ... Rafael. Lo más céntrico de La ... próximo al Capitolio teatros ... tiendas. Telf. M-7589. ... frescas habitaciones. Exce... comida. Precios moderados. Se ... moralidad.

THE SAVOY
F y Quince, Vedado. Telf. F-6616
...ado en un lugar alto del Ve... con fácil y frecuente comu... con la ciudad y repartos. ... de jardines, con 600 me... de hermosos portales. Las ha... tienen ventilación directa, ... baño privado, con agua ... caliente. Precios moderados, ... tres excelentes comidas. ... en mesas separadas, pa... familia.

CASAS DE HUESPEDES

... HUESPEDES «LA ISLA», ... por Factoría. Exclusiva... personas de moralidad. ... con balcón y baño mo... Precios reducidos. Comida a ... Telf. A-9210.

... HUESPEDES. —HABITA... departamentos con todo ... agua fría y caliente. Única... personas de moralidad. Pre... por días, semanas, ... meses. Neptuno 31, al... M-1236.

... HUESPEDES «LA GRAN ... frente al Instituto, Zulueta ... apartamentos a per... moralidad. Agua caliente, la... y buena comida. Telf.

... NUMERO 84, ALTOS. AL... apartamento con dos habita... y balcón. En la misma ... con balcón. Asistencia ... hombres solos: $23.00. Ex... Estricta moralidad.

... HUESPEDES. — VIVA ... más céntrico con el más ... mejor servicio por $15 ... hombre solo. Magnífica ... agradable comida. Amis... esquina Neptuno.

... 111, ALTOS, ENTRE SAN ... Barcelona. Amplias y fres... con baño anexo, la... agua caliente; comida exqui... reducidos. Casa de mo... Hay teléfono.

... RITA»: HABITACIONES, ... con lavabo, agua fría y ... los baños, buen comedor. ... abonados; precios módicos. ... convénzase. O'Reilly 52; en... Habana. Hay elevador.

... HUESPEDES: SAN NICO... entre Virtudes y Animas. ... para familias. Hay ha... altas y bajas y en la azo... muy frescas, con todo ... Nuevos dueños. Moralidad ... Precios módicos: M-2483.

... FAMILIAS: PRADO 65, ... para personas de es... Si no es así, no se ... habitación con balcón ca... asistencia. Comida in... En azotea, habitación para ... hombres solos.

... VEDADO 21 Nro. 456 ALTOS ... y F matrimonio español, ... gran casa y alqui... habitaciones personas ... con comida o sin ella, ... a $40.00, con comida, hay

CASAS DE COMIDAS

... COMER SABROSO CO... o española; para una, ... al Teléfono M-2865 y

... PARTICULAR DESEA FAMI... para mandarle comida; ... bacalao a la viz... rellenas, porreado de ... limpieza. Hora fi... 92, altos Cifesa. Telé...

... RANT EN SU HOGAR ... comidas a domicilio cor... 4 platos postres ... 50; 2 raciones 70; 3 ... 13 y B, Vedado Telé...

APARTAMENTOS

... NATO APARTAMEN... habitaciones, agua ... balcón calle 2o piso. In... Rey Nro. 15

... Y LAMPARILLA ... apartamento moder... esquina, 3 habita... baño y cocina. In... M-2211.

... APARTAMENTO, BA... Calzada San Miguel del ... Luyanó. Tiene dos ... cocina, servicios y lava... $11.00. Informan en ... A-7636.

... APARTAMENTO, AL... frente a la Avenida ... con sala, saleta, cuatro ... comedor, cocina y ser... Informan: M-6947. ... misma.

... 31: $25.00. MODERNO ... propio para matrimo... Llaves y dueño, segun...

ALQUILERES

82 APARTAMENTOS

EN PRADO 35, ALTOS HERMOSO apartamento para matrimonio solo o señoras solas, dos posesiones con lavabos, ducha fría y caliente, casa honorable. Unico inquilino.

SE ALQUILA APARTAMENTO MOderno, lujoso, agua abundante, ventilado dos habitaciones, baño cocina, calentador gas: $25. Matrimonio sin hijos. Edificio Fraternidad, Monte 65, lado del Ten Cent.

DEPARTAMENTO INDEPENDIENte sala y recibidor. También otra habitación clara e independiente. Precio módico. Paula Nro. 70.

Ed. P. Morales Santa Cruz
SAN LAZARO Y N.
OCHO PISOS
Se alquilan modernos y ventilados apartamentos desde $40.00 a $55.00, con dos a cuatro habitaciones y su respectiva sala, comedor, hall, baño, cocina y cuarto con servicio de criados. Tienen vista al mar y la ciudad.
ELEVADOR DIA Y NOCHE
INFORMES: DE 9 A 12, EN EL MISMO EDIFICIO

CUBA 18, FRENTE AL ANFITEAtro y el nuevo Malecón. Se alquilan frescos y cómodos apartamentos con baño privado, teléfono y luz. Informan en la misma.

EDIFICIO «ARCOS». SE ALQUILAN dos apartamentos al frente, uno grande y otro pequeño. Informa el portero del mismo. F. entre 19 y 21, Vedado

AVISO
Hermosos apartamentos muy baratos, en casa nueva, Soledad número 6, entre Neptuno y San Miguel.

APARTAMENTO MODERNO, SAN Nicolás 15, entre Animas y Lagunas y Animas, sala, saleta, tres habitaciones, servicio criados, baño intercalado cocina gas, llaves bodega enfrente. Telf. I-6984.

ALQUILO APARTAMENTOS MOdernos, muy frescos, sin ruidos, polvo ni mosquitos, únicamente en edificio de ocho pisos. Sótano con garage. 6 y 11, Vedado, Lens Court.

EN EL EDIFICIO ARECES PRADO 36, se desocupa un bonito apartamento para los primeros días de Mayo, también tenemos habitaciones, alquilamos con todo servicio, elevador día y noche

EN LA PLAYA DE COJIMAR
Se alquilan espléndidos apartamentos en la magnífica residencia villa «Pedralbes», lugar delicioso por su situación y por su bello jardín que la rodea. Véalos antes de que comience el verano. Para informes: Joaquín Boada. Telf. F-5956.

SE ALQUILAN APARTAMENTOS MOdernos en San Miguel 96 a una cuadra de Galiano. Informan en la Tintorería.

EDIFICIO URSULINAS
EGIDO ESQUINA A SOL
Casa de apartamentos modernos, propios para matrimonios o reducida familia con servicios sanitarios completos, luz, agua caliente y fría. Situado en lo más céntrico de la ciudad con espléndidas vías de comunicaciones para toda la capital e interior de la República.
INFORMES EN EL MISMO
PRECIOS MODICOS
Apartamento bajo, número 1

83 DEPARTAMENTOS

MAGNIFICOS DEPARTAMENTOS Y HABITACIONES
Baño y luz. Elevador día y noche, en Marina número 2, esquina a 25, edificio «Carreño», desde $10.00 a $35.00. Informan en el mismo, a todas horas.
OFICINA: GENIO Y MORRO
TELEFONO M-6747

AMISTAD 68, ESQUINA A SAN MIGUEL
Magníficos departamentos, de 1 y 2 habitaciones, con baño, luz y elevador. Informan en el mismo, a todas horas.
OFICINA: GENIO Y MORRO
TELEFONO M-6747

MERCADERES 9, ALTOS $22.00
Magníficos departamentos compuestos: sala, comedor, dos habitaciones, baño y cocina. Los puede ver a todas horas. Informan en la misma.
OFICINA: GENIO Y MORRO
TELEFONO M-6747

ALEJANDRO RAMIREZ 4, $14.00
Frente a la Quinta de Dependientes, magníficos departamentos, sala, cuarto, baño y cocina. Los puede ver a todas horas. Informan en la misma.
OFICINA: GENIO Y MORRO
TELEFONO M-6747

CALLE 12 Y 23, VEDADO $21.00
Magníficos departamentos de 3 habitaciones, baño y cocina. Informan en la misma, a todas horas. Hay elevador.
OFICINA: GENIOS Y MORRO
TELEFONO: M-6747

GENIOS Y MORRO
$25, $37
EDIFICIO «GOMEZ»
Magnífico departamento compuesto de sala, comedor, 3 habitaciones, baño, cocina y servicio de criados. Puede verse a todas horas.
Informes: Genios y Morro
Telf. M-6747

VEDADO 20 ESQ. A 21, $20.00
Magnífico departamento de sala, comedor, 2 habitaciones, baño y cocina. Se puede ver a todas horas.
Oficinas: Genios y Morro.
Telf. M-6747.

SE ALQUILAN DEPARTAMENTOS propios para matrimonios. Balcón a la calle y muy ventilados. Neptuno 126 esquina a Lealtad Informes departamento 10.

ALQUILO DEPARTAMENTO EN LA azotea de 3 habitaciones con servicio independiente, siempre agua; otro en los bajos de 2 habitaciones, juntas o separadas, agua corriente. Virtudes 109

LUZ 57, UN DEPARTAMENTO INterior con 2 habitaciones, comedor, amplio y fresco $13. O-Reilly 77, media cuadra del Parque Central, un departamento con 2 posesiones grandes, agua dentro, balcón a la calle.

SE ALQUILAN DEPARTAMENTOS Y habitaciones en Prado número 123, al lado del Saratoga, entre Dragones y Monte, primer piso, izquierda; y se alquila una cocina para dar cantinas, en la misma casa.

ALQUILERES

84 HABITACIONES

EN CASA DE FAMILIA SE ALQUIla una hermosa habitación con todo servicio. Trocadero 7, altos, entre Prado y Consulado.

ALQUILO AMPLIAS Y VENTILADAS habitaciones y departamentos desde 10 pesos, baños completos con agua fría y caliente. Casa moderna teléfono A5-5441 Empedrado Nro. 17 casi esquina a Cuba.

SEÑORA EUROPEA ALQUILA UNA habitación amueblada y en la misma un garage con su habitación y servicio Jesús del Monte 1068 entre Estrada Palma y Milagros. Teléfono I-6296

CASA DE FAMILIA OBRAPIA 49, primer piso se alquila habitación fresca baño intercalado, telfono agua caliente a hombr e solo o matrimonio se exigen referencias.

SE ALQUINA UNA HABITACION con vista a la calle. Malecón Nro. 5, altos.

ALQUILO EN GERVASIO 47, ALTOS amplia sala y una habitación agua abundante.

ALQUILO MAGNIFICA SALA AGUA luz jardín y terraza a la calle. 13 Nro. 1010 esquina 12, Vedado. Informa encargada en la misma.

EN LO MAS FRESCO DEL VEDAdo y en casa de familia, se alquila habitación a matrimonio sin niños. Buena comida. Calle 17 y G., altos.

SE ALQUILA UNA HERMOSA HAbitación en casa particular; precio económico. Maloja No. 66 entre Rayo y San Nicolás.

TEJADILLO 7: AMPLIAS HABITAciones, frescas. Casa de moralidad; precios económicos. Villegas 87, altos y bajos; no falta agua.

SE ALQUILA UNA FRESCA Y VENtilada habitación en casa de familia y en la misma una pequeña habitación en la azotea. San Miguel 97, altos. Teléfono U-5059. Se cambian referencias.

AVENIDA DE LAS MISIONES; MONserrate 7, altos; se alquila una habitación para hombre solos; se exigen referencias.

SE ALQUILAN UNA HABITACION y un apartamento fresquísimos, con derecho a la cocina todas comodidades precio módico. Avenida de los Presidentes 554 altos, entre 23 y 25, Vedado.

EDIFICIO «CUBA», SEIS PISOS.
Empedrado número 42, se alquilan amplias y ventiladas habitaciones, muy baratas, elevador, lavavos, luz toda la noche. Orden y moralidad. Telf. M-5113

MALECON 93, ALTOS, ALQUILO gran habitación amueblada anexa al baño. Todo servicio es casa moderna de respetable familia, hay agua caliente teléfono.

FAMILIA RESPETABLE ALQUILA clara y fresca habitación balcón, esquina baño anexo, teléfono y comida. Referencias Reina 32, altos, esquina a San Nicoláas.

VEDADO LINEA 901 ESQUINA A 6, (casa con palmas) familia honorable, alquila magnífica habitación propia matrimonio todo servicio. Cambiamos referencias. F-5642 y F-3569 Precio módico.

ALQUILO UNA AMPLIA Y VENTIlada habitación con baño y patiecito para dos habitaciones, teléfono, agua caliente todo el día. Excelente comida y todo servicio. Perseverancia 49, entre Animas y Virtudes.

CABALLERO QUE DESEE HABITAción fresca vista a la calle, amueblada y módico precio. Familia decente. Pase por Industria 62 (por Trocadero).

HERMOSAS Y FRESCAS HABITAciones con agua corriente en la calle Industria 96, entre Neptuno y Virtudes, a veinte pasos de la calle Neptuno. Informes en la misma todo el día: el encargado.

RESIDENCIA PARTICULAR 17 No. 853 (altos) entre 4 y 6 se alquilan dos habitaciones con baño privado y todo servicio teléfono F-7016.

PRADO 88, ALTOS, CASI ESQUINA Animas, dos amplias habitaciones con vista a Prado; comida excelente y estricta moralidad.

SAN PEDRO Nro. 12 ESQUINA A Santa Clara. Se alquilan hermosas habitaciones muy frescas con lavabos, no falta el agua, luz toda la noche, vista a bahía. Edificio moderno teléfono y elevador.

VEDADO. RESIDENCIA FAMILIAR calle 17 855, altos, entre 4 y 6 espléndidas habitaciones con servicios privados, comida inmejorable. Precios económicos. Telf. F-5019

CASA DE FAMILIA ALQUILA HAbitación a matrimonio o dos personas con toda asistencia. Neptuno 344, altos, entre Infanta y Basarrate

EN CASA PRIVADA FAMILIA HOnorable alquilo a caballero distinguido, habitación amueblada con comidas; servicio refinado. Hablamos inglés. Teléfono F-4503.

LUJOSA HABITACION CON BAÑO privado otras anexas. Se alquilan a matrimonio sin niños o caballeros que deseen pasar el verano en la parte más alta, fresca y saludable de La Habana: la Loma del Mazo. Solamente a 14 minutos del Parque Central por la Ruta 15, Patrocinio 363. Telf. I-3653.

PLAYA DE COJIMAR
Lujosas habitaciones amuebladas, frente al amr, con asistencia o sin ella. Precios módicos. Excelente comida: M-9921. Extensión 34, Sr. Angulo.

85 NAVES - LOCALES

PARA BODEGA MAGNIFICO VECINdario tres puertas cortina, habitación y baño para dependiente y casa para el dueño, grge y demás comodidades, $50. Calle 9 esquina Avenida o Ampliación Almendares, Mendoza y Ca. Obispo 63 Puede verse a todas horas.

SE ALQUILA UNA NAVE NUEVA de azotea, 850 metros, Márquez y Manila, entrada por dos calles, media cuadra de la Calzada del Cerro y una del Paradero. Informes: Manila Nro. 314.

INGLES COMERCIAL Y TECNICO. Sistema americano, sencillo, rápido eficiente. Clases personales, colectivas y por correspondencia. Veintiseis años de práctica con éxitos notables. Profesor Mr. Unshelm, Apartado Postal 1935, Habana, teléfono M-1249 Apodaca 71 (segundo piso).

ALQUILO UN ESPLENDIDO LOCAL con contrato propio para comercio, en Compostela 10, esquina Chacón; llaves en los altos, señor Ledón. Informes: F-4992. Manuel Lastra.

ALQUILO LOCAL DE ESQUINA EN O-Reilly y Villegas; todo visible por vidrieras; otros dos locales Villegas casi esquina O-Reilly, lugar céntrico, comercial.

ALQUILO MAGNIFICO LOCAL PAra establecimiento de 10 y 3a., reparto Almendares, en $20.00 mensuales Informan al lado por 3a elf. M-1428

ALQUILO AMPLIO LOCAL, DOS puertas calle. También alquilo la mitad. Lugar comercial, Villegas casi esquina a O-Reilly. Informes: O-Reilly núm. 82.

LOCAL PARA ESTABLECIMIENTO se alquila acabado de construir en Santa Catalina y D-Strampes con vivienda al fondo. Se alquila toda o la mitad. Informan en 18 Nro. 6, Vedado. F-5040 solamente de 3 a 5

CEDO LOCAL CON VIDRIERA DE calle, modernos armatostes, vidrieras mostrador, en el mejor punto de Monte. Buen contrato. Informa M. Pico. Plaza del Polvorín, frente al Hotel Sevilla.

ALQUILO LA CASA ESTRADA PALma número 80, Guanabacoa, propia para industria, dos cuadras ruta 5. Informan en la misma

SUSCRIBASE Y ANUNCIESE EN EL «DIARIO DE LA MARINA»

ALQUILERES

85 NAVES - LOCALES

SE ALQUILA UN BONITO LOCAL
en la calle Monte Nro. 328 con dos habitaciones al fondo y servicios en $34.00. Informan en la misma o en F-2868

SE ALQUILA UN LOCAL DE 2.500
metros, en su totalidad o en partes, en el mismo existe hoy el garage «Gloria». Se vende el garage o enseres del mismo: prensas, motores, taladros, engrases, etc. Informan: Av. España (antes Vives) No. 135, teléfonos M-3429 y M-1980.

ALQUILO AMARGURA ESQUINA
a Oficios 28, tres locales y almacén 600 metros juntos o separados razón misma de 11 a 12 y de 4 a 5

87 HABANA

SE ALQUILAN LOS ALTOS DE SAN Lázaro 329 entre Basarrate y Mazón, la llave en San Rafael Nro. 28, esquina a Mazón. Informes teléfono M-2988

SE ALQUILA INDIO 14, BAJOS, MOderna fresca amplia sala, saleta, cuatro habitaciones, baño intercalado, comtdor y cuarto y serviicio criados. Informes M-2603 llave en altos.

SE ALQUILA, SAN MIGUEL 106 BAjos, muy céntrica, cerca de Neptuno y Galiano. Informes: M-2603, llave en altos.

ALQUILO ACABADO DE FABRICAR a una cuadra Malecón y parque Maceo 3 habitaciones, baño, intercalado, sala, comedor y cocina agua caliente; muy fresca. Vapor 28, altos primer piso; informan M-4387

SE ALQUILA MAGNIFICA CASA situada a una cuadra de la Plaza de la Fraternidad, compuesta de sala, comedor, 4 cuartos, hall, doble servicio de baño y cocina. Informes Teléfono A-0525.

HORNOS Y VAPOR, A UNA CUAdra del parque Maceo, desde 25 pesos, alquilo casas modernas, con sala, comedor, dos habitaciones y baño. Telf M-2837

SE ALQUILAN LOS HERMOSOS BAjos de Prado 33 tiene vidrieras para establecimiento. Razón en los altos.

AGUIAR Nro. 19, 1er. PISO ALTO entre Cuarteles y ChacNn; una sala decorada, pocos inquilinos se cambian referencias, se da comida.

SE ALQUILA LA CASA PRUNA 30, a una cuadra de la calzada de Luyanó con portal, sala, comedor cuatro cuartos, partio y servicios en 25 pesos. Telf. F-3777

ALQUILO AMPLIOS, MODERNOS altos Príncipe 4, una cuadra Monte sala, comedor, tres cuartos, baño intercalado, cocina. Entrada independiente. Llave bodega informes teléfono F-4071

SE ALQUILAN LAS CASAS PEÑALver 126 y 130, entre Oquendo y Marqués González, sala, comedor, 3 habitaciones, patio y servicio. Informan en el garage y teléfono U-6962

CASA MODERNA: ESPADA 11, ENtre Jovellar y Vapor, primer piso alto: sala 2 habitaciones, baño, comedor, cocina: $30.00. Llave encargado. Informes: «La Elegante», Galiano 64. Telf. M-9440.

SE ALQUILA: OBRAPIA 39, ESQUIna Habana, un primer piso: sala, recibidor 3 cuartos, baño intercalado, servicio, patio con su lavadero; y un segundo piso: 2 cuartos, sala, comedor, baño completo. Aguaabundante. Llaves e informes: bar «El Gallo». Telf. A-8715.

EDIFICIO «CARRERA JUSTIZ», SAN Lázaro y Manrique, octavo piso, apartamento de 3 habitaciones, sala, saleta, baño intercalado, comedor, cuarto y servicio de criados. Elevador día y noche. Verse a todas horas. Informes: M-3476.

ALQUILO CASA: SALA, COMEDOR, dos cuartos, cocina, baño completo: $22.00, calle Hornos entre Príncipe y 27. Informan; Telf. FO-2619. La llave al lado.

ALQUILO PISO ALTO, MODERno edificio, Concordia 33, esquina a San Nicolás. Compuesto de sala, recibidor, 3 habitaciones, salón comer, baño intercalado, cocina y cuarto criados con servicios sanitarios. Hay elevador, tubo para la basura. Verse a todas horas. Informes: Fernando Rodríguez, Obispo y Compostela: M-1804.

SE ALQUILA 1er. PISO SAN MIguel 166 entre Gervasio y Escobar; 4 habitaciones. Sala, saleta, baño intercalado, etc, agua abundante. Informan en la misma.

MALECON, ACABADAS DE PINTAR alquilo los bajos Malecón 45; sala, saleta, 3 habitaciones, un baño completo, cuarto y servicio criado; llaves e informes primer piso.

SE ALQUILA EN $18.00, MORALES letra B., casi esquina a Desagüe, a una cuadra de Infanta: sala, comedor, tres cuartos, cocina, patio, servicios. Mucha agua. Llave al lado. Informan: Lealtad 238. Telfs. A-8628 y U-1324.

SE ALQUILA CASA ALTOS) AGUIla 359 esquina a Diaria, sala, comedor, cuatro cuartos, cocina, baño, agua por motor, fresca y clara. Precio $30.00. Llaves al lado M-2976

SE ALQUILAN BARATO LOS MOdernos bajos de San Joaquín 22 B por Velázquez a una cuadra de Monte, con sala, comedor tres cuartos, baño intercalado y cocina de gas.

SE ALQUILA BARATA LO CASA Fernandina Nro. 19 a cuadra y media de Monte con sala, comedor dos cuartos, cocina y patio.

SE ALQUILA UN PISO EN EL NUEvo edificio de San Carlos Nro. 2, esquina a Estrella con sala comedor, dos habitaciones, baño completo y cocina llaves en el Nro. 4, tercer piso.

SE ALQUILAN: DOS PLANTAS INdependientes, regias, acabadas de reedificar, garages, independientes, cuatro habitaciones y cuartos criados, cada una. San Miguel y Mazón. Informan M-7703 llave en la misma

SE ALQUILAN EL PISO BAJO Y los altos de la casa Vapor Nro. 38, derecha, cómodos y ventilados. Las llaves en el 38 centro bajos. Informes Tejadillo 17 Telf. M-1112

ANIMAS 101 BAJOS ENTRE MANrique y San Nicolás, 100 pesos buena para laboratorio o consultorio. Zaguán, sala, saleta, comedor, cinco cuartos baño, cocina local en el patio, cuarto desahogo, cuarto y servicio criados. The Trust Co. of Cuba, Obispo 53, M-6917

MALECON 29 SEGUNDO PISO ESquina a Crespo, 55 pesos, sala, comedor, gabinete, cuatro habitaciones baño, cocina, cuarto y servicio criados. The Trust Co. of Cuba Obispo 53, M-6917

SAN LAZARO 206, BAJOS ENTRE San Nicolás y Galiano 55 pesos, sala, comedor, tres habitaciones, baño cocina, cuarto servicio criados y patio. The Trust Co. of Cuba, Obispo 53, M-6917

ALQUILO AGUACATE NRO. 30,
2o piso, moderno, sala, saleta, 4 habitaciones, baño intercalado, comedor, servicios criados completos, para familia de gusto. Informes el mismo de 8 a 12 y 2 a 5.

ALTOS CON
Agua por motor s. c. 3 cuartos, baño intercalado, moderna, bien decorada, $33. Sitios 168 (Subirana y Franco) Informan en los bajos.

ALQUILERES

87 HABANA

TENERIFE 98, BAJOS ENTRE RAStro y Campanario, 25 pesos sala, comedor, dos habitaciones, cocina y baño. Llave Tenerife 106 Zapatería.

ALQUILO: $70.00, CLARO, FRESCO y moderno primer piso, Industria 6: sala, recibidor, salón comedor, 5 cuartos, doble servicio, etc. Llaves, bodega. Industria 31.

MORRO 10, BAJOS, ENTRE CARCEL y Genios, moderno edificio compuesto de reibidor, sala, comedor, hall, 3 cuartos, gran baño completo y otro auxiliar, cuarto y servicio de criados. Informes en la misma. Renta: $50.00.

EDIFICIO «MARTA»: MODERNO Y espléndidamente situado, Consulado 7, esquina a Prado. Se alquila piso alto con todo el confort moderno. Hay elevador día y noche. Informes: el portero.

SE ALQUILA PISO MODERNO ALto, Neptuno No. 29, la llave en la sombrería de los bajos.

SAN JOSE 98, ENTRE ESCOBAR Y Gervasio. Sala, saleta, 4 habitaciones, comedor, baño inercalado, cocina de gas y carbón, patio y traspatio, $50. Informes: «La Regente», Neptuno y Amistad. Telf. M-9232.

JOVELLAR 54, ENTRE ARAMBURO y Hospital, espléndido piso alto, con sala, saleta, tres grandes cuartos, baño completo intercalado, comedor, cocina, cuarto y servicio de criados. Informes en la misma.

NEPTUNO Nº 33 ALTOS $65.00
El lugar mejor de la Habana. Se alquilan los magníficos altos compuestos de terraza, sala, saleta, baño intercalado, 4 habitaciones, comedor al fondo, cocina y cuartos y servicios de criados. Se puede ser de 8 a 12 y de 2 a 6.
Informan Genio y Morro, oficinas Tel. M-6747.

EDIFICIO MENENDEZ, VIRTUDES 119 B, alquilo 3o moderno, sala, comedor, tres habitaciones, baño intercalado; cocina cuarto y servicio de criados. Informan Gervasio y Virtudes, bodega.

ESCOBAR 27, ALTOS, SE ALQUIlan sala, saleta, cuatro cuartos, baño comedor y cocina. Llave en los mismos. Informes: Lamparilla 9.

LUGAREÑO 6, ALTOS, FRENTE clínica Fortún-Souza, una cuadra de Ayestarán y Carlos III, terraza, sala, tres amplias habitaciones, lujoso baño intercalado, comedor, etc., cuarto y servicio de criados. Llaves en esquina fábrica «El Espejo»: U-1428.

LUGAREÑO 6, ALTOS, FRENTE clínica Fortún-Souza, una cuadra de Ayestarán y Carlos III, terraza, sala, tres amplias habitaciones, lujoso baño intercalado, comedor, etc., cuarto y servicio de criados. Llaves en esquina fábrica «El Espejo»: U-1428.

$28.00 MODERNOS ALTOS TRES habitaciones sala, comedor, baño completo intercalado. Agua abundante. Muy frescos. Entre dos líneas tranvías. Vigía y Fernandina.

88 VEDADO

SE ALQUILA
Vedado calle 19 Nro. 1114 moderno entre 14 y 16 tres habitaciones y una alta, jardín, portal, etc. Las llaves en la misma. Informes Llata, Muralla 5. A-6627

VEDADO: 25 ESQUINA A 8, 428 ALtos, sala, saleta, comedor, cinco habitaciones, dos baños intercalados cocina y servicios de criados. Informes A-9140.

SE ALQUILAN FRESCOS Y VENtilados bajos de la casa calle O Nro. 304 entre Jovellar y 27 frente al parque «Eloy Alfaro», compuestos de portal sala, saleta, galería, patio tres amvlias habitaciones, baño intercalado, comedor al fondo; cocina, cuarto y servicio de criados. Nunca falta el agua. Llaves e informes en los mismos.

VEDADO. CALLE 8 Nro. 538 ESQUIna a 23 se alquila un piso con tres cuartos, sala, comedor y demás servicios, puede verse de 2 a 5.

LINEA ESQUINA A 18, ALTOS NUEvos sala, comedor, dos cuartos con closets, baño de lujo, cocina vista al mar. Informes Encargado teléfono: FO-3219

HERMOSOS ALTOS: CALLE B, ENtre 25 y 27, con cuatro cuartos, tres baños, sala, saleta, recibidor, terraza cerrada muy confortable. Calle 17 número 853, Vedado.

VEDADO: ALQUILO BAJOS MODERnos, acera sombra, propios para corta familia de gusto. Calle 27 número 906, entre A. y Seis, de 2 a 6 p. m., solamente.

A DOS CUADRAS DEL COLEGIO
Alemán, calle Seis número 511, entre 21 y 23, frescos altos compuestos de 5 dormitorios, sala, comedor, cuarto y sevicio de criados. La llave enfrente número 522, bajos. Informes: F-3422.

VEDADO: SE ALQUILAN LOS ESpléndidos altos, calle B esq. a 21. Precio: $65.00. Compuesto de sala, comedor, 4 habitaciones, baño intercalado, cocina y cuarto de criado con su servicio. Puede verse a cualquier hora. Para informes: A-7501.

SE ALQUILA CASA EN LA CALLE G Vedado, dos plantas seis habitaciones de dormir y tres baños. Noventa pesos mensuales Para más informes teléfono F-7420.

CALLE 21 Nro. 259 BAJOS ENTRE J. e I., jardín, portal, sala, 2 habitaciones, baño intercalado, comedor, patio y cocina. Llave al lado $34.

CALLE 23 NUMERO 617, ENTRE baños y F., sala, comedor, 4 cuartos, baño y galería. Llaves, altos: 42 pesos. Armando Ruz: M-2943.

MAGNIFICA SITUACION CASA EN el Vedado alquilo los frescos y espaciosos altos calle E Nro. 154 entre Línea y Calzada sala, saleta muy grande, 4 hermosas habitaciones con sus closets, baño moderno, comedor al fondo; amplia y clara galería, cuarto de criados con baño cocina de carbón y gas, pantry, terraza al frente cubierta al fondo del parque Villalón y Colegio Dominicas Americanas, abundante agua, acabada de pintar toda; informan en la misma a todas horas. Acera de la brisa: F-4023.

ALQUILO CHALET CALLE I NRO. 305 entre 15 y 17, Vedado, Bajos, jardín, portal, sala, recibidor, 2 habitaciones, comedor, despensa, pantry, cocina 1 cuarto criados, lavaderos, garage, 2 cdartos, saletica con lavabo. Altos: 6 habitaciones, 1 habitación costura, 2 baños, terraza patio con frutales. Leyte Vidal M-2222. 140 pesos.

SE ALQUILA BONITA CASA CON todas comodidades, fresca, mucha agua, servicios modernos, precio módico. Calle Línea y 14, Vedado. Informan bodega.

CALLE 6 No. 309, ENTRE 13 Y 15, jardín, portal, sala, comedor, tres habitaciones, baño cocina patio cuarto y servicio criados. Llaves al lado. 40 pesos.

VEDADO: CALLE 11 NUMERO 210, entre J. y K., espléndido y moderno edificio. Situación ideal para negocio de huéspedes o colegio. Consta de sótano, dos plantas y habitaciones en la azotea. Llaves en la misma. Informes en Obispo 16, altos.

SE ALQUILA LA AMPLIA Y FRESca casa, calle A. número 62, entre Tercera y Quinta, Vedado. La llave al lado. Informes: 19 número 814, altos, esquina a 4.

VEDADO SE ALQUILA UNA BUEna casa de una sola planta, con muebles o sin ellos, en la calle B Nro. 405 entre 17 y 19 Puede verse de 2 a 5 de la tarde. Para informes: llámese al teléfono F-6819

ALQUILO ALTOS 27 Nro. 861 COMpuestos de hall, sala, comedor, 3 habitaciones, cuarto baño completo, cocina, garage y cuarto y baño para criados: llave en los bajos e informan Teléfono F-6783.

ALQUILERES

88 VEDADO

VEDADO CALLE 11 No. 210, ENTRE J y K, se alquila moderno edificio de dos plantas, habitaciones en la azotea y sótano. Llaves en la misma. Informes: Obispo 16.

CASA SIN ESTRENAR CALLE 14 entre 17 y 19, Nro. 260 tres pisos independientes con tres cuartos, sala, comedor, baño completo, cocina, cuarto y servicio criados. Escalera principal y otra de servicio. Informes F-2571. Cincuenta pesos cada piso.

ALQUILO SIN ESTRENAR CASA DE cuatro habitaciones, garage etc. Calle 19 esquina a 26, Vedado. Puede verse de 2 a 6. Precio $70.00.

89 CERRO - PALATINO

ZARAGOZA 35 B ALTOS, ENTRE Manila y Peñón, 15 pesos, sala, comedor, una habitación, baño y cocina. Llave al lado.

CERRO Y TULIPAN
Se alquila en 65 pesos espacioso chalet sala, pantry, cinco habitaciones, dos servicios, cuarto servicio criados, garage y cuarto chauffeur, dos terrazas y jardín. Llaves al lado. Informan San Francisco 67, altos, esquina a Jovellar. U-1409

$20. ALQUILO ALTOS MODERNOS Prensa 328 esquina a Santa Teresa. Balcón, sala, comedor, tres habitaciones, baño, cocina. Dueño, Cuba y Luz, bodega. M-5000. Llaves bajos, bodega.

PALATINO Y ATOCHA ALQUILO BAjos con sala, comedor, 2 habitaciones, patio, cocina y servicios $16.00. La llave en la barbería. Informan: M-5005

90 MARIANAO - REPARTOS

PROXIMA DESOCUPARSE MODERna esquina fraile, jardín, portal 3 habitaciones, hall, sala, comedor, cocina, pantry, baño lujo colores, servicio criados garage y habitación chofer, lavadero, traspatio. Infanta y Robau, Buen Retiro. Teléfono: FO-7241

SE ALQUILA EN AMPLIACION DE Almendares, Avenida 1a. No. 6, la casita No. 2 compuesta de sala, dos cuartos grandes, baño completo, cocina y patio. Es moderna. Informan en la misma y en el Teléfono F-0157.

DOS CASAS BAJAS ACABADAS DE fabricar 10 y 3a. Reparto Almendares dos habitaciones sala, comedor, patio portal; muchas comodidades cerca ómnibus la Sierra tranvías Informan al lado, por 5a.

SE ALQUILA: HERMOSA CASA CON sala, comedor, cuatro habitaciones hall amplio baño intercalado, jardines. Font y Mendoza. La Ceiba. Llave en la misma. Informan FO-3512

LA SIERRA, CALLE C ENTRE 30 Y 32 se alquila una casa planta alta compuesta de sala, salet, comedor, 4 curtos, garage, cdarto de criados comunicación excelente. Informan en los bajos.

SAMA NUMERO 25, MARIANAO: portal, zaguán, 2 salas, 9 cuartos, baño, galería, salón alto, pisos mármol, 3 patios, plantas frutales: $60.00. Oigo ofertas si compra esta casa. Ruz: M-2943.

REPARTO ALMENDARES; MIRAmar y Avenida Columbia, al lado panadería «Primera de Aguiar», sala, comedor, 4 habitaciones, doble servicio, garage: $30.00. Informes misma. Telf. FO-2636.

AMPLIACION ALMENDARES: 11, entre 6 y 7. Se alquila magnífica casa jardín, sala, recibidor, 7 habitaciones, 3 baños cuarto y servicios de criados. Informa 9 entre Primera y Segunda. Ampliación Almendares.

91 JESUS DEL MONTE - VIBORA

ALQUILO CASA VIBORA O-FArrill y Juan Bruno Zayas, Loma del Mayo, Nro 227 portal, sala, comedor, cuatro habitaciones. Llave en el 223. También otra pequeña al fondo.

VIBORA: ALQUILO CASA, CARMEN jardín, portal, zaguán, sala, saleta, número 5, casi esquina Calzada: comedor cinco cuartos, baño y cocina, gran patio fondo. Telf. F-3973.

LUIS ESTEVEZ ESQUINA A DIEZ de Octubre, soberbio segundo piso; sala, comedor, tres habitaciones, baño intercalado; llave en los bajos. Informes F-4992. $25.00.

DIEZ OCTUBRE 456 ESQUINA LUIS Estévez, espléndido segundo piso, sala, comedor, tres cuartos, baño intercalado, cuarto y servicio criados; llave en los bajos. Informes: F-4992.

SE ALQUILA CASA BIEN SITUAda Tamarindo 68 entre Dolores y San Indalecio, ómnibus por la puerta. Llave en el 72.

ALQUILO CASA SAN FRANCISCO 120 entre Lawton y Armas, Víbora, tranvía a la puerta. Portal, sala, comedor, 3 habitaciones, baño completo con calentador, cocina y patio. Informan Lealtad 13, altos, M-3954

ALQUILO CASA JOSEFINA 53 VIbora entre Primera y Segunda portal, sala, gabinete, tres habitaciones, cuarto servicio criados, traspatio con frutales etc. Treinta pesos. Dueña: F-2075

MODERNO CHALET LOMA DE CHAple, acabado de pintar con jardín, portal, recibidor, sala, comedor, hall; tres habitaciones; baño intercalado; cuarto de criados; garage; etc. San Francisco de Asís No. 7 a una cuadra Calzada. Informan F-2493.

ALQUILO CASA FRESCA CON
sala, comedor y tres cuartos, Avenida Diez de Octubre 401, esquina a Toyo, segundo piso. Llaves la encargada. Informes: M-3198.

SE ALQUILA LA CASA BUENAVENtura 467 entre Pocito y Dolores, sala, saleta, 3 habitaciones Cocina, patio. Para informes: La Emperatriz, San Rafael 36 teléfonos A-6040 y F-4820.

EN $34.00 SE ALQUILAN LOS ALtos de Patrocinio Nro. 10 terraza, sala, 3 cuartos, comedor, hall, cuarto y servicio de criados. Informan: Tel. F-5105

MANGOS 3, PROXIMO CALZADA Alquilo altos ventilados 3 cuartos uno azotea 20 pesos. Bajos 4 cuartos 28 pesos. Informes FO-3871

SANTA IRENE 106, PROXIMO SAN Indalecio, moderna, dos ventanas, tres habitaciones, comedor al fondo baño completo, calentador carbón, agua siempre, veinte y ocho pesos. Llave academia frente F-6515

CALZADA DE MANAGUA 67 ENTRE Línea e Imperio 30 pesos jardín, portal, sala, comedor, cuatro habitaciones, cocina baño patio y garage. Llave al lado.

ALQUILO LAS CASAS SAN ANAStasio 165, 169 entre San Mariano y V. Alegre, portal, sala, 3 cuartos, y demás.

SE ALQUILA GRAN RESIDENCIA en lo más alto de la Víbora, Octava 458, entre San Francisco y Milagros. Seis cuartos, tres baños de lujo, tres cuartos de criados, garage dos máquinas: X-2493 y M-2955, de 3 a 6.

JESUS DEL MONTE. — SE ALQUIlan los altos de Altarriba Nro. 15 entre Calzada y Delicias, 4 cuartos con dos baños intercalados, baño y cuarto criados, garage, etc. Informan en la misma y F-4749

SE ALQUILA ESTRADA PALMA 217 esquina Concejal Veiga, sala, comedor, tres cuartos, baño y cocina, muy fresca. Ultimo precio: $25.00. Llave bodega. Informan I-5092

92 SANTOS SUAREZ - MENDOZA

SE ALQUILA CORREA 161 ENTRE San Benigno y Flores, casa muy 170 teléfono M-1100

ALQUILO: $25.00, GENERAL LAcret esquina Oeste altos: sala, comedor, recibidor, 4 cuartos, baño, cocina, calentador. Llaves: bodega. Informes: Infanta 99, esquina a Benjumeda, primer piso núm. 2. Telf. U-2595.

ALQUILERES

92 SANTOS SUAREZ - MENDOZA

ALQUILO CASITA SANTOS SUArez, San Leonardo Nro. 267, entre Serrano y Durege, sala y cuarto grande, gana $15.00. Informan en la misma.

DUREGE 324, ENTRE ZAPOTES Y Bernardino: sala, saleta, 4 cuartos, vestíbulo, baño, comedor, galería, garage. Llaves al lado: $30.00. Oigo ofertas razonables, si compra estas dos casas. Ruz: M-2943.

SANTOS SUAREZ. GOMEZ 7 CASA moderna portal, sala, 4 habitaciones, comedor, cocina, patio y traspatio; servicios intercalados para servidumbre garage. Informes: J 403 entre 19 y 21, Vedado.

SANTOS SUAREZ: CALLE ZAPOTES número 318. Se alquila una casita, 2 cuartos sala, cocina y baño intercalado. Telf. I-7724.

93 LUYANO

MANUEL PRUNA 662 ENTRE PEdro Pernas y Calzada portal, sala, comedor, tres habitaciones, baño completo cocina y patio. Llave bodega. Informan: 21 Nro. 655 Vedado, teléfono F-4645

LUYANO. LUCO 80. ALTOS ENTRE Calzada Luyanó y Herrera, 2 cuartos, cocina regio baño: terraza $20. Llaves en bajos. Informes: M-6031, y M-7486

97 GUANABACOA, REGLA Y CASA BLANCA

ALQUILO
Barata la quinta «Lourdes», en el centro de Guanabacoa, da a dos calles, Máximo Gómez y Maceo, para numerosa familia. Informan en la misma, de 2 a 5.

ALQUILASE EN REGLA, CASA DE mampostería, sala, comedor tres cuartos y patio. Gasómetro letra A., esquina a Veloz: $15.00. Llave al lado. Telf. U-5636.

ALQUILERES VARIOS

PLAYA SANTA FE. — ALQUILO
amueblada casa marpostería portal, sala, comedor, cocina 5 habitaciones closets, 2 baños, garage temporada 300 pesos. Informes: F-4013

PLAYA DE BARACOA. SE VENDEN dos parcelas de terreno a plazos cómodos junto al mar. Informan. Amargura 1, altos.

SE ALQUILA CASA MODERNA ELEgante y bien situada con glorieta fondo al mar. «La Estrella de Santa Fé» Primera No. 18, en el arenal.

SE SOLICITAN

101 PERDIDAS

PERRO POLICIA ENTIENDE POR «León», gratificaré avisar calle H 356, Vedado. F-2014.

102 AGENCIAS - COLOCACIONES

«NEPTUNO» U-3750
Se facilitan con rapidez: cocineras, criadas, manejadoras, mensajeros etc. Servidumbre de ambos sexos y razas, con referencias. Neptuno número 206 esquina a Marqués González.

«LA MATANCERA»: A-7740
Servimos rápidamente: criadas, cocineras y choferes. Toda clase de servidumbre y empleados de ambos sexos. Sol 111, entre Egido y Villegas.

«LA ORIENTAL», U-5388
San Rafael 118 entre Gervasio y Escobar. Servimos con referencias Criadas, Cocineras, Manejadoras, Mensajeros y toda clase de servidumbre de ambos sexos. Extranjeros y del País. U-5388.

AGENCIA BEERS: M-7730
Cuando salga de la misa de La Catedral, recuerde que esta bien montada oficina tiene siempre lista completa de buen personal, tanto doméstico como para oficina, con referencias investigadas. San Ignacio 16, frente a La Catedral. (Desde 1906).

«LA HABANERA»: U-1880
Neptuno 255, esquina a Espada. Servimos con referencias personal de ambos sexos: criadas, cocineras, mensajeros y manejadoras: U-1880.

103 CRIADAS - CRIADOS

SE SOLICITA UNA MUCHACHA PAra la limpieza de una casa pequeña Informan en Colón 37, bajos.

104 COCINERAS Y COCINEROS

SE SOLICITA COCINERA PARA corta familia. Dormir fuera. Sueldo: $10.00. Baños número 607, entre 25 y 27, Vedado.

SE SOLICITA ESPAÑOLA MEDIANA edad para cocinar y limpiar. Corta familia dormir fuera. Amargura 80, cuarto piso.

114 AGENTES - VENDEDORES

NECESITO PERSONAS PARA VENder a particulares artículos de fácil venta. Escribir R. C. Lassus. Crecherie 19, altos, entre 8 y 10 Vedado, Habana.

TRABAJE MENOS, GANE MAS. NEcesitamos vendedores con buenas referencias, para radios, refrigeradores General Electric. Suárez y Arias, Aguila 89, cerca Neptuno.

SE SOLICITAN 10 HOMBRES, SUELdo $10.00 semanales. La Clarisa» Carlos III No. 211, informan de 9 a 12 y de 5 a 6.

NECESITAMOS VENDEDORES ACtivos en toda la isla. Pagamos magnífica comisión, por adelantado, sobra la venta de artículos útil y solicitado. Si quiere trabajar, ésta es su oportunidad. Escriba hoy mismo a la Hook-Fast de Cuba, edificio La Metropolitana 808 y 809 Habana.

116 SOCIOS

SE SOLICITA SOCIO CON $250 PAra acreditadísima academia comercial con 14 años de establecida en punto muy céntrico. Magnífica oportunidad. Informan Neptuno Nro. 160 altos.

117 SOLICITUDES VARIAS

FALTA BUEN DIBUJANTE PRACtico, persona seria, toda clase de dibujos en papel Stencil de mimeógrafo solamente. Medianías sin conocimiento dibujo, abstenerse. Escribir Apartado 483, Habana.

SOLICITO CUATRO MUCHAHAS, para la propaganda de un producto de fácil venta. Para informes Lealtad 22 de 1 a 3

SE SOLICITA SEÑORITA PARA trabajo de gabinete dental, que tenga experiencia de trato con el público. Se prefiere que hable inglés, en O-Reilly 67, primer piso.

FACILITAMOS TRABAJO EN CASA Habana e interior, buena renumeración. Escribanos: Partido Publish Company. Apartado 843. México, D.F.

VINO OROTAVI DE FRUTA BOMba madurada en la mata, sabroso y digestivo. Puro como rayo de sol. Pídalo hoy mismo en establecimientos de víveres, bares y restaurants o José Caamaño, Morro y Refugio teléfono A-7729

SE OFRECEN

118 CRIADAS-CRIADOS

SE OFRECE CRIADO PARA SERvicio fino con referencias sirve a la rusa o también para segundo criado. M-1149

DESEA COLOCARSE UNA MUCHAcha para criada de mano o manejadora, tiene buenas referencias. Teléfono FO-2750

SE COLOCA UNA MUCHACHA DE color, para criada de mano, tiene referencias, llame de 8 a 11 teléfono F-4669

SE OFRECEN

118 CRIADAS-CRIADOS

SE OFRECE CRIADA PARDITA PAra cuartos o comedor con referencias, duerme en la colocación y sale a los repartos o para criada. Aguila 231, M-1149.

SE DESEA COLOCAR UN JAPONES en casa particular o finca, para criado de mano. Saber servir a la rusa y sabe bien su trabajo. Tiene buenas referencias Telf. A-9814

ESPAÑOL DE MEDIANA EDAD, se ofrece para el cuidado de finca y reproducción de aves y cerdos, sin pretensiones. Telf. M-4355

SE OFRECE UNA BUENA CRIADA de mano, cuartos o comedor, también se coloca de manejadora o por horas. Informes con referencias Herrera, teléfono F-5921

DESEA COLOCARSE JOVEN ESPAñol de criado de mano o portero. Entiende de jardinería, sabe servir a la rusa y a la española. Buenas recomedanciones. Telf. A-9032 de 8 a 6.

SE OFRECE CHAUFFEUR INGLES, de color sabe servir la mesa, buenas referencias, conoce Habana y Camagüey. Telf. F-6090 Jaime.

SE DESEA COLOCAR UN ESPAÑOL de criado de mano. Sabe trabajar y sirve a la rusa. Tiene referencias. Telfs. M-2674 y M-2374.

119 COCINERAS-COCINEROS

SE OFRECE UN COCINERO REPOStero mexicano, pregunte por Juárez. Teléfono FO-3286

UN BUEN MAESTRO COCINERO
repostero joven chino cocina criolla, española, siempre muy limpio; tiene muy buenas recomendaciones. Teléfono M-9164, preguntar roque Desea colocarse casa particular.

SE OFRECE BUEN COCINERO ESpañol. Cocina criolla, española y francesa, repostería, pastelería fina y helados de todas clases. Agradable sazón, limpio y económico en su trabajo. Es hombre solo, sale fuera y desea casa particular. Antonio Vega M-4568

SE DESEA COLOCAR UN JOVEN español de camarero o ayudante de cocina o de criado, no le importa ir al campo, es solo. Domicilio Bernaza 42, bodega Telf. M-8132 José.

SE OFRECE COCINERA DE MEDIAna edad para cocinar y limpiar o cocinar solo. Sale a los repartos y duerme en la colocación. M-1148. Aguila 231 entre Monte y Corrales, bajos, M-1149

UN BUEN COCINERO REPOSTERO joven chino cocina a la criolla, francesa y española; pastelería, desea colocarse en casa particular o comercio, bien limpio comprador y variada comida, con buenas referencias. Telf. A-9063

SE DESEA COLOCAR UNA BUENA cocinera repostera con referencias sabe disponer, hacer plaza o para atender a un matrimonio. Informan Estrella 133 esquina a Lealtad.

SE DESEA COLOCAR CASA PARticular joven chino cocinero repostero, cocina criolla, española, francesa. Siempre muy limpio, tiene buenas referencias. Informan San Nicolás Nro. 79,1|2. Telf M-4859

DESEA COLOCARSE UNA MAGNIfica cocinera con buenas referencias entiende repostería. Informes Herrera, teléfono F-5921

UNA COCINERA Y UNA MANEJAdora que hablan inglés, desean encontrar una buena casa para trabajar. Teléfono M-3869 Carmen y Avelina.

SE OFRECE COCINERO ESPAÑOL para casa particular, o comercio, cocina española, criolla, francesa, es práctico, tiene referencias, hombre solo, sale al campo. A-0347.

SE DESEA COLOCAR EN CASA particular, buen cocinero y repostero, joven, chino, ocina criolla, española y americana. Sabe repostería, pastelería fina y hace pant de todas clases, buena sazón y muy limpio. Tiene buenas referencias. Informes: M-5025.

SE DESEA COLOCAR UN BUEN COcinero y repostero español, en casa particular o de comercio. Desea ganar buen sueldo. Telf. A-6414.

DESEA COLOCARSE UNA PENINSUlar para cocinar y limpiar para corta familia, tiene buenas referencias. Informes: U-6713. Igual se coloca para familia americana.

120 MANEJADORAS

SE DESEA COLOCAR UNA JOVEN inglesa de color para manejadora o limpiar sabe hablar en español y tiene referencias. Telf. A-8186

SE OFRECE MANEJADORA CON referencias es cariñosa con los niños duerme en la colocación y sale a los repartos o alguna finca o playa, o para criada. M-1149 Aguila 231

SE DESEA COLOCAR UNA JOVEN de color, para manejadora. Es cariñosa con los niños y tiene buenas referencias. Informes: FO-1295.

UNA ESPAÑOLA FORMAL DESEA colocarse en casa de moralidad, de manejadora o criada de cuartos y coser; sabe cumplir y tiene referencias. Informan Los Benavides, 11 entre Compromiso y Herrera, Luyanó.

125 CHOFERES

DESEA COLOCARSE UN «CHOFER» sin pretensiones, tiene referencias. XO-1551 preguntar por Carlos.

CHOFFER CON BUENAS REFERENcias, se ofrece para casa particular teléfono U-2271, preguntar por Román.

CHOFER: SOLICITA TRABAJO EN casa particular; tiene magníficas referencias de familias respetables, maneja cualquier clase de máquina. Teléfono FO-3992.

AVISO IMPORTANTE
Si usted tiene automóvil y aprecia su vida, hágase de un chofer competente y solicítelo al Motor Club de Cuba, Sociedad de Beneficencia que radica en C. número 160, Vedado. Telf. F-5315.

129 OFICINISTAS

DESEA COLOCARSE EN CASA DE comercio joven mecanógrafa taquígrafa, entiende contabilidad. Sueldo módico Map». M-7730

CORRESPONSAL, MECANOGRAFO inglés, francés, alemán, español, con nociones contabilidad y amplia práctica comercial, solicita empleo. Carlos Parra, Concordia 4, bajos.

131 OFERTAS VARIAS

SE OFRECE UN HOMBRE DEL CAMpo para cualquier clase de trabajo, casa de familia u hotel, sueldo: cinco pesos. Informan Hotel Flores de Mayo, Zulueta esquina a Monte. Domingo Vázquez

MATRIMONIO CORTA FAMILIA SE haría cargo de dos niños o niñas, de familia decente que pueda pagarlo para su cuidado manutención, colegio etc. Se dan referencias a satisfacción. Informes: Sr. Martín. Lagunas esquina a Lealtad, lechería, Habana.

CABALLERO DE MEDIANA EDAD, ha viajado 35 años, se ofrece para acompañar persona sola o matrimonio que vaya a viajar. Conoce idiomas. Bernaza 4, botica. M. Rovira.

A LOS DUEÑOS DE FINCAS: AVIcultor muy práctico en la cría de aves, pollos y en el manejo de las incubadoras. Grandes conocimientos prácticos en la cría de cerdos, sin gastos. Me ofrezco sin pretensiones, conozco prácticamente todos los trabajos de fincas. Informes: M-4355.

LICORISTAS DE CUBA
(Asunto Vinos Espumosos). —Extranjero, exjerto en «Vinos Espumosos» se ofrece para fabricar o enseñar a fabricar «Vino Gallego Espumoso», «Champagnes», Sidras, Vinos añejos de uva, económicos de frutas y licores de novedad. (Deseo entenderme con una sola Licorería). Dirigirse a V. M., apartado 1636.

M.E.C.D. 2016

LAS COLUMNAS JAPONESAS QUE OPERAN CONTRA EL FERROCARRIL CHINO DE LUNGHAI HAN OCUPADO, DESPUES DE DURO COMBATE, LA CIUDAD DE MENCHENG

Londres trata de cimentar sus relaciones con Francia

Se procura ante todo dar impulso al rearme y coordinar la acción de los dos ejércitos.— Los problemas español y checoeslovaco constituyen motivos de preocupación

Por Sir Arthur Willert

(N. de la R.:— el autor de este artículo ha desempeñado durante varios años la dirección del servicio de prensa del Foreign Office británico. Entre sus libros figuran «Aspectos de la política externa británica» «Las fronteras de Inglaterra» etc.)

Los problemas que entrañan la preparación militar y la mutua defensa han pasado a primer plano, en lo referente a la Gran Bretaña y Francia, con motivo de las conversaciones efectuadas en Londres por los ministros franceses y sus colegas británicos.

Tanto el nuevo presupuesto nacional como la presencia en Inglaterra de los señores Daladier y Bonnet han sido parte integrante del programa de pacificación europea preconizado por el Primer Ministro señor Néville Chámberlain. Podría enunciarse este programa diciendo que consiste en ofrecer la rama de olivo en un puño de acero. Con ese propósito la Gran Bretaña se dispone a incrementar sus armamentos hasta llegar casi al nivel exigido por la guerra; lo hace en parte con fines defensivos y en parte con el objeto de persuadir a Alemania de que tarde o temprano en vista del creciente rearme de las democracias occidentales, la discreción es la parte principal del valor, y que, por consiguiente, vale más aprovechar el ofrecimiento que formulan esas naciones en el sentido de resolver pacíficamente las cuestiones pendientes.

Esta política hace imperativo que la Gran Bretaña y Francia estrechen sus vínculos en la medida de lo posible. La cancillería inglesa es de opinión q. cuanto más sólidamente se cimienten las relaciones francobritánicas menos inclinación demostrarán los exaltados alemanes a querer sobreponerse al sector moderado de Berlín.

Al mismo tiempo el Foreign Office británico desearía que Alemania se diera cuenta de que el señor Chamberlain hablaba en serio cuando dijo que aunque Inglaterra no estaba dispuesta a ir a la guerra en defensa de la paz de la Europa Central, ello no quiere decir que Inglaterra no sepa que si en esa zona tuviera comienzo una guerra, ella se vería también, con toda probabilidad arrastrada hacia las hostilidades.,

Competencia de Armamentos

De igual modo Inglaterra quiere poner de manifiesto que recoge el desafío lanzado por las potencias totalitarias, y que al hacerlo pondrá en la balanza sus recursos económicos, vastamente superiores. En resumen, el propósito inglés es demostrar que si Europa se divide en dos bandos, el grupo anglofrancés no será el primero en quedar aplastado bajo la presión de las circunstancias.

Inglaterra está obrando actualmente con miras al futuro, convencida de la improbabilidad de llegar a un entendimiento provechoso con Alemania en un porvenir más o menos cercano, y segura también de que Alemania no está todavía en condiciones de hacer frente a una guerra, debido a su falta de suficientes reservas, oficiales y materiales diversos.

Por todas estas consideraciones, es probable que la política anglo-francesa se oriente ahora hacia una estrecha colaboración militar entre las dos potencias, con cuyo objeto los técnicos militares, navales y aéreos sostendrían una serie de conferencias destinadas a unificar criterios.

Debido en gran parte a la importancia del problema defensivo, la situación española adquiere en los momentos actuales contornos dignos de atención. Los ministros franceses han manifestado ciertos temores relativos a la parte que pudiera caber a los alemanes en la reconstrucción de España, una vez que el general Franco logre consolidar su victoria. Se informa que los estadistas franceses no abrigan temores en lo relativo al retiro de los italianos de la península, pero que, al contrario, la presencia de los técnicos alemanes les preocupa.

Lo que causa inquietud en Inglaterra es la posibilidad de que Alemania logre consolidar su posición económica en la España de postguerra, dando gran incremento a sus adquisiciones de minerales y otras materias primas que la Gran Bretaña conceptúa necesarias para su propia defensa. Los franceses, en cambio, manifiestan temores relativos a la presencia de técnicos germanos, que, dicen, están dirigiendo la construcción de aeródromos en el Norte de España, y de comerciantes e industriales que piensan establecerse en la península una vez que termine la guerra civil.

La situación española

En los círculos británicos no se niega la posibilidad de lo afirmado por los franceses, y es precisamente por eso por lo que el señor Chamberlain quiere estrechar vínculos con el gobierno del general Franco, con el propósito de alejarle de la posible influencia alemana. La tesis inglesa se basa en el hecho de que España es una de las naciones «satisfechas», es decir sin aspiraciones coloniales, y que, por lo tanto, su política externa no puede tener semejanza con la de las naciones «no satisfechas». Checoeslovaquia es otro factor de importancia que pesa en la balanza internacional y preocupa tanto a la cancillería británica cuanto a la francesa. En cuanto a la pretensión de los nazistas checos expresada por su dirigente, Konrad Heinlein, de que se les dé una autonomía que el gobierno de Praga considera inaceptable, cabe destacar que existe idéntico concepto en París y en Londres. Empero, resulta difícil anticipar lo que puedan hacer las cancillerías británica y francesa en este sentido, fuera de dar al gobierno de Praga consejos moderados, totalmente innecesarios, y de esperar que el régimen de Berlín imponga igual moderación a Heinlein para evitar que se produzca una crisis peligrosa en estos momentos.

En cuanto a las posibilidades de que lograra resucitarse el pacto de las Cuatro Potencias, entre Inglaterra, Francia, Alemania e Italia, no se abriga esperanza-alguna al respecto. Sin duda tanto el señor Chamberlain cuanto el señor Mussolini lo desearían; pero un pacto semejante, en la actualidad, no sería por cierto prueba de «política práctica».

Se opone a ello el factor ruso. Alemania ha puesto de manifiesto, con claridad meridiana, que aún en el caso de que Francia e Inglaterra quisieran tratar con ella en estos días, se negaría a celebrar pacto alguno si Francia y Checoeslovaquia no abandonan previamente su alianza con Rusia. Francia sólo consentiría en hacerlo si la Gran Bretaña prometiera formalmente ponerse a su lado en defensa de la Europa Central. Y esto es precisamente lo que el señor Chamberlain ha manifestado no estar dispuesto a hacer.

(Derechos reservados al DIARIO DE LA MARINA» por North American Newspaper Alliance).

LA CONSERVACION DEL FRENTE CONTRA EL COMINTERN FUE UNO DE LOS PUNTOS TRATADOS ENTRE MUSSOLINI Y HITLER

Alemania no figurará en el pacto de las cuatro potencias hasta que sean satisfechas sus aspiraciones

Demanda que antes de dar paso alguno en tal sentido se le devuelvan sus colonias de Africa y se decida según el plan por ella confeccionado el asunto relativo a los sudetes

(Por Gerard Jouve)
(Corresponsal especial de DIARIO DE LA MARINA y agencia «Havas»)

FLORENCIA, mayo 9.—(Por radio, vía París, directamente a DIARIO DE LA MARINA).—El Fuehrer y el Duce fueron objeto esta noche de calurosas manifestaciones de simpatía por parte de los fascistas de esta histórica ciudad. En la gran plaza de la Señoría Florentina se congregaron compactas masas, vitoreando a los dos caudillos, que respondiendo a tales testimonios salieron al balcón del famoso Palazzo Vecchio. Antes de presentarse, los heraldos de la Señoría, con sus uniformes vistosos, antiguos, hicieron sonar las trompetas de plata. La multitud aplaudió arrebatada.

El Secretario General del Partido Fascista, Acchille Staracce, se dirigió en una corta arenga a la muchedumbre, indicándole como se saludaba al Fuehrer. El pueblo correspondió perfectamente a las instrucciones y como un trueno formidable estallaron los aplausos seguidos luego de un delirante vítor al Duce Mussolini. Fué de caracteres impresionantes esta manifestación, que duró varios minutos. Varias veces los dos estadistas salieron al balcón, para corresponder al entusiasmo florentino, que, una vez más dejó bien sentada la fama.

En el palacio Ricardi, más tarde, se ofreció un magnífico banquete, seguido de la recepción a las autoridades locales.

El Fuehrer saldrá de Florencia a las 10 de la noche para regresar a Berlín, en donde hará su entrada triunfal mañana justamente a las 24 horas de haber salido de aquí.

La visita oficial ha terminado con una nota oficial en que se consagra y ratifica la amistad italo-germana. Entrambos estados se mantienen fieles a la solidaridad que los une. De aquí, se cree que pasarán a formas de acción inmediata. Se han establecido en tales conversaciones las zonas de influencia política de los dos estados, con definición exacta de los puntos sobre los cuales se ejercerán sus intereses históricos. La gratitud que Alemania siente hacia Italia, tras de la Anschluss, se ha manifestado claramente con la renuncia expresa de toda aspiración, en la vertiente italiana del Brénero, en donde existe una minoría alemana de 250.000 almas; En el pasado, existían querellas sentimentales por esa causa, que ya ha desaparecido. El Reich encuentra en la zona cuya influencia se le atribuye, las fuentes de materia prima requeridas para sus industrias. En esa zona, Alemania está dispuesta a hacer concesiones a Italia, a cambio de las que en Etiopía haga el Duce al III Reich.

Los delegados alemanes que acompañan al Fuehrer no se han ocultado para decir de un modo enfático que se van de Italia con el convencimiento de que Italia había entrado en la guerra de 1915, menos por afecto a los aliados, que por rencor a Austria.

En cuanto al S. E. de Europa, entrambos estados totalitarios llegaron a un acuerdo preciso, que fortalecerá sus intereses en el orden de la economía. El Fuehrer dió seguridades a Italia de que respetará su posición privilegiada en Yugoeslavia, Hungría y Bulgaria.

Los alemanes se han convencido también de que en Italia se había estado creyendo debido a la actitud impuesta por los aliados, que Alemania era la heredera de los apetitos austro-húngaros, error del cual ha sido rescatada ahora.

Los dirigentes de la política italiana declaran en el presente que la nueva orientación nacional de que la economía debe tener la precedencia sobre la política, es lo que ha operado esta importante transformación.

Se reconoce sin embargo, que el eje Roma-Berlín, en el curso de la última semana, ha tomado una nueva orientación, que hace menester «un nuevo encaje» realizándose, para esto, nuevos esfuerzos con la visión práctica, realista, que el Duce Mussolini observa.

La nueva orientación que se va a observar es la que recomienda el Ministro de Relaciones Exteriores de Alemania, Von Ribbentrop, llamada la «diplomacia de las masas». Consiste en multiplicar los contactos entre las clases populares de los dos países.

Las visitas que han hecho las organizaciones obreras italianas a Alemania, han contribuído mucho a los resultados actuales.

Sábese que entre los temas más ampliamente discutidos figura el de la conservación del frente anti-Comintern.

Hasta ahora, nada existe que permita que se hayan celebrado nuevos pactos, destinados a fortalecer, en otro terreno, la cooperación entre Italia y Alemania.

Sobre el convenio de las cuatro potencias, idea en la cual ha insistido mucho el Duce Mussolini, y a la cual parece haber ganado el apoyo de la Gran Bretaña, el Fuehrer hizole saber que consideraba menester el que con anterioridad se decidiese el problema de ciertas reinvidicaciones alemanas, particularmente las que aluden a las colonias de Africa. También se interesó Alemania en que Italia hiciera saber a la Gran Bretaña que no podrá contar con ella para nada, si no después de haberse decidido, en los términos planteados por Berlín, la cuestión de los Sudetes.

La acción del Duce Mussolini, en el primer caso, el que se refiere a las colonias, es de apresurar las resoluciones atañentes a las dependencias africanas; y, en el segundo, ha sido más bien moderadora.

Los acompañantes del Fuehrer han han dicho a los periodistas italianos que será inútil intentar siquiera el llegar a un pacto de cuatro naciones, si antes no se da una resolución al problema colonial.

Las declaraciones hechas por el Subsecretario de la Guerra de los Estados Unidos, Woodring, han causado una impresión desagradable en Roma, pero el Duce estima que «no hay motivo para los gestos irremediables» y se decidió entonces proceder al examen de la opinión internacional hacia ellos, con el fin de conjurar el efecto que puedan tener ciertas propagandas.

En una declaraciones hechas a la Agencia Stefani, el Fuehrer dijo, antes de salir de Roma para esta ciudad:

«Es muy bello lo que he visto, emocionándome grandemente las muestras de simpatía que encontré en todos, incluso en los campesinos, por los parajes que visité en Italia. En todas las poblaciones, la gente salía a nuestro paso, manifestándonos sus felicitaciones, lo cual es regocijante.

«Diré también que admiro la excelente organización de Italia, particularmente la de los soldados excelentes, los marinos y las fuerzas de aviación, que parecen competir en superarse.

«En cuanto a Roma ¿cómo sería posible describir con palabras la emoción que en mi ánimo causaron los antiguos e ilustres monumentos milenarios? ¡Cuántos lamento no haber podido ver sino de paso tanta magnificencia grandiosa!

«Cada vez que se me mostraba un palacio, lamentaba tener que abandonarlo, para entrar en otro, no menos bello.

«También me causa satisfacción el haber comprobado que entre el nacional-socialismo y el fascismo existe una completa identificación. Los dos pueblos se dan cuenta perfecta de que están unidos por la misma ideología. También Mussolini pudo comprobar esto en Berlín. Nuestra amistad, por tanto, es una amistad que no se puede crear artificialmente.

MISA DE REPARACION AL SANTO PADRE EN RIO

RIO JANEIRO, mayo 9. (Havas.) Se celebró hoy por mandato del arzobispo de Río una misa de reparación a la Iglesia, por la ofensa hecha a la Cruz de Cristo, «por el paganismo, durante la recepción del Fuehrer.»

IRA A BUENOS AIRES Y A RIO EL MINISTRO DE R. EXTERIORES DE CHILE

SANTIAGO DE CHILE, mayo 9 (AP).—Se considera que el Ministro de Relaciones Exteriores, José Ramón Gutiérrez, podrá partir en avión el día 17, con el fin de visitar a sus colegas de la Argentina y el Brasil, devolviéndoles las recientes visitas a Chile.

DESPUES DEL «ANSCHLUSS»

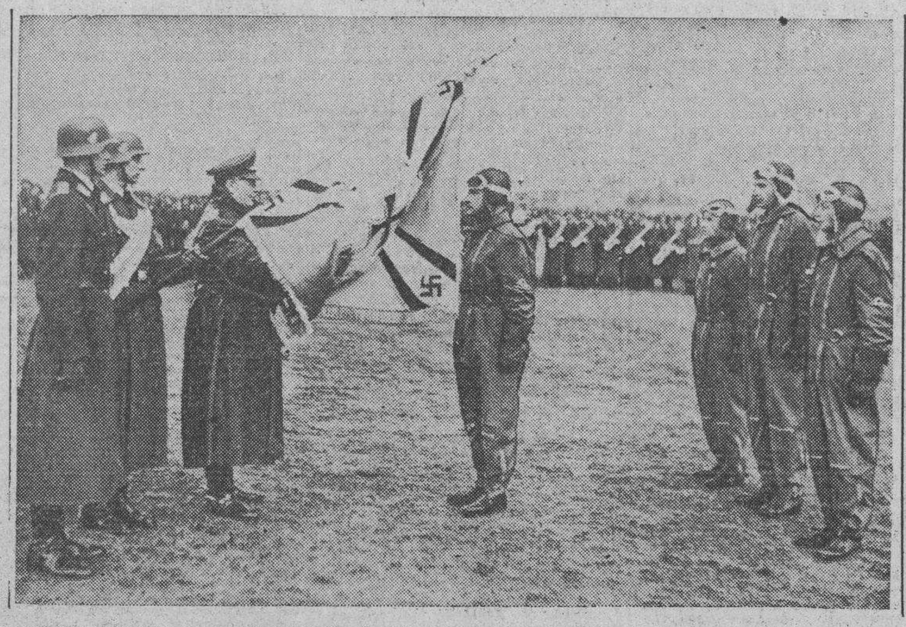

He aquí al mariscal de campo Hermann Goering, tocado con gorra militar, haciendo entrega de su nueva bandera al cuerpo de aviación austriaco, que ahora forma parte del alemán. La ceremonia tuvo lugar en Viena.

CHURCHILL SE OPONE A CUALQUIER CONVENIO QUE SE HAGA CON ALEMANIA A BASE DE LA DEVOLUCION DE LAS COLONIAS

El Pte. Roosevelt contrario a toda influencia extraña

WASHINGTON, mayo 9. (AP).—El Presidente Roosevelt se manifestó esta noche contrario a las «influencias extrañas' que tratan de minar las instituciones americanas.

Expresó sus puntos de vista en un mensaje enviado a la convención de N-nai B-rith, logia masónica judía. Horas antes la convención había escuchado un discurso de Sigmund Livingston, abogado de Chicago, contra los nazis.

En otro discurso pronunciado a la orden, el presidente de la Cámara de Representantes procamó al mundo que los Estados Unidos, la Gran Bretaña y las demás democracias son invulnerables «a los asaltos de cualquiera o de todos los Estados totalitarios.»

El mensaje del Presidente, después de saludar a la convención dice:

«En el conflicto de políticas y de principios políticos que presencia el mundo hoy esta nación permanece inconmovible en su devoción a los ideales e instituciones de la democracia. Fuera de deplorar el mal trato a los seres humanos, la política interior de las demás naciones no interesa a los Estados Unidos. Nos interesa muy mucho que influencias extrañas no traten de minar los fundamentos de nuestras propias instituciones.»

Emprendió por todo el país una gran campaña en favor de la Sociedad de Naciones y de la seguridad colectiva

Churchill ha sido mencionado como el jefe potencial de un nuevo grupo del centro, integrado por los conservadores que se encuentran descontentos desde la dimisión de Eden

MANCHESTER, Inglaterra, mayo 9. (AP.) — Winston Churchill condenó esta noche cualquier pacto de paz con Alemania que tenga por base la devolución a ese país de las colonias que perdió después de la guerra mundial o el amordazamiento de la prensa inglesa.

El jefe de las fuerzas de mar en los tiempos de la guerra mundial se mostró contrario a toda negociación con Adolf Hitler para un acuerdo análogo al que concertó Chamberlain con Italia el 16 de abril.

Este pronunciamiento lo hizo Churchill con motivo de haber iniciado una vigorosa campaña en todo el país a favor de la Liga de las Naciones y de la seguridad colectiva.

En un mitin público dijo que la Gran Bretaña debe «armarse y permanecer al lado del convenio de la Liga en defensa de la libertad y de la paz.»

Hablando en momentos en que se proyecta una reorganización en el Gabinete y en víspera de un debate en la Cámara de los Comunes acerca de las fuerzas aéreas de la nación, Churchill negó que estuviese combatiendo al gobierno o a los partidos de oposición.

Sin embargo dejó a los círculos políticos intrigados por saber si pretende hacer saltar al Primer Ministro Chamberlain o buscar un puesto en el Gabinete.

Churchill ha sido mencionado como líder potencial de un nuevo grupo del centro, integrado por los conservadores descontentos desde la dimisión de Anthony Eden el 20 de Febrero como protesta contra las negociaciones de Chamberlain con los dictadores.

Esta noche Churchill recomendó la formación de una alianza por lo menos con diez potencias europeas «para la mutua defensa contra un probable agresor» que no nombró, pero que dejó entender que se trata de Alemania.

Aunque no formuló ninguna objeción a que se concertara un «pacto especial» con Alemaina nazi declaró: «Deseo saber qué pacto se va a concertar y a expensas de quién.»

«Todo lo que tenemos que hacer es devolverle las colonias o las otras que desee; amordazar a la prensa inglesa», dijo sardónicamente.

Después de una pausa dramática, agregó: «Esa política sería desgraciada y desastrosa, a mi juicio. En primer lugar nos llevaría directamente a la guerra.

Citó ocho potencias, que, dijo, estarían dispuestas a unirse a Francia y la Gran Bretaña. Son Yugoeslavia, Rumania, Hungría, Checoeslovaquia, Bulgaria, Grecia y Turquía con el camino abierto para la ayuda de la Rusia soviética en caso de guerra, aunque «no debemos acercarnos con la gorra en la mano a la Rusia de los soviets.»

Churchill cree que Italia podría cooperar en tal alianza.

«Si pudiéramos lograr eso el peligro de la guerra desaparecería por lo menos para la presente generación y los Estados Unidos indicarían su simpatía.»

Censuró duramente la lentitud con que se realiza el armamento en la Gran Bretaña, y calificó de «humillante» la declaración que hizo el sábado Sir Samuel Hcare acerca de que la crisis etiópica no se hubiera planteado si la Gran Bretaña se hubiese rearmado dos años antes.

Después del recibimiento hecho por la población de Florencia, el Fuehrer Hitler salió para Alemania

El Duce Benito Mussolini despidió al Canciller alemán con un espectáculo tan grandioso que rivalizó con los más importantes celebrados en su honor por los alemanes

FLORENCIA, mayo 9 (AP).—Adolfo Hitler cruza esta noche los Alpes en dirección a Alemania poniendo fin a una dramática visita de seis días a su colaborador el primer ministro Mussolini.

El tren del fuehrer alemán salió de Florencia a media noche con dirección al Paso de Brenner, puerta alpina de Italia, que Hitler se comprometió a considerar inviolable.

Mussolini despidió a Hitler con un espectáculo que rivalizó por su grandeza con todos los grandiosos eventos preparados para la estancia del Fuehrer en Italia.

En los momentos en que los dictadores fascista y nazi llegaban a la estación ferroviaria comenzaron unos magníficos fuegos de artificio desde el techo de la estación que iluminaron el cielo en muchas millas a la redonda.

Un coro de 10,000 niños, uniformados y alineados junto a unas fuentes próximas, cantaron una despedida a Hitler. La Plaza esta radiante de iluminación y las luces hacían juegos de colores. Las bandas de música ejecutaron los himnos y millares de soldados rindieron los honores finales al ilustre estadista visitante.

La estancia de Hitler en Florencia fué de gran actividad por el número de eventos del programa. El último fué una representación de gala en el teatro de la ópera a la que llegó media hora después de levantado el telón y se retiró después del primer acto.

La primera movilización civil en Italia desde la guerra etíope se decretó hoy en esta ciudad con el fin de que todos los florentinos pudieran acudir a recibir al jefe nazi.

El primer ministro Mussolini había llegado a esta ciudad a tiempo de recibir a Hitler. Juntos recorrieron las calles históricas, en cuyas aceras se amontonaba un gentío inmenso que saludaba y aclamaba al Fuehrer.

Florencia dió al ilustre visitante la más entusiasta recepción y el decorado de las calles rivalizaba por su belleza y originalidad con el de Roma y Nápoles.

La famosa Flor de Lis roja, emblema de la ciudad brillaba al sol junto a las banderas nazi y fascista.

Mussolini escoltó al Fuehrer por palacios y galerías, mostrándole las más famosas pinturas y esculturas.

Pasaron junto a la estatua de David, obra de Miguel Angel, al entrar en el Palazzo Vecchio, sobre cuya puerta existe una inscripción latina que dice: «Los Reyes reinan, pero Dios domina».

En la iglesia de Santa Groce, Hitler depositó una corona en honor de los mártires fascistas y admiró los famosos frescos de Giott, pintor italiano de la última parte del siglo XI y primera del XII.

Lo más pintoresco del día fue una exhibición de una fiesta toscana del siglo XVI en el jardín Boboli. Allí, en un gran anfiteatro a lo largo de una avenida de cipreses y en las partes adyacentes del jardín, se llevó a cabo la exhibición.

Por la noche hubo una reunión en la gran plaza de Florencia, la Signoria, donde Savonarola fué quemado y ocurrieron otros eventos históricos.

GRANDIOSA DESPEDIDA DEL FUEHRER ALEMAN

FLOCENCIA, mayo 9. (Havas).—La estancia oficial del Fuehrer Hitler en Italia ha terminado. Después de haber asistido a una función de gala en el teatro Real, en donde se representó, «Simón Boccanegra», de Verdi, el Fuehrer, a la medianoche, salió de Florencia.

Hitler y Mussolini, acompañados de los ministros de Italia y Alemania, pasaron a través de arcos iluminados con millares de bombillos, engalanados con las banderas de Italia y Alemania, hasta el andén de la estación de Santamaría Novela.

La multitud aclamó a los dos caudillos. En la estación, el Fuehrer fué anunciado por los clarines y saludado por los himnos de Italia y Alemania.

El Duce saluda con el brazo extendido, actitud en que permanece largo rato, en la plataforma del andén, mientras funcionan las cámaras cinematográficas.

Cuando el convoy arranca, las bandas militares estallan de nuevo en himnos marciales

II aniversario de la fundación del Imperio de Italia

Con este motivo fué enviado al Duce un exaltado mensaje por el Secretario fascista

ROMA, mayo 9. (Havas). — Italia celebró hoy el II Aniversario de la fundación del Imperio Italiano de Etiopía. En ocasión de este hecho, el secretario general del Partido Fascista dirigió al Duce un mensaje en que dice:

«El pueblo italiano considera que sus destinos están ligados a tí, ¡oh!, Duce. Sabe que tiene que ser digno de la difícil misión que te incumbe, en el entusiasmo, en la obra magnífica de paz, presididas por el ejército formidable y el espíritu invencible.»

Un millón de japoneses y chinos se hallan empeñados en terrible lucha por el dominio del vasto territorio

Suchao, centro nervioso de la defensa que hacen cuatrocientos mil chinos, es el objetivo de una de las columnas japonesas. China acusa al Japón en la Liga de usar gases asfixiantes

SHANGHAI, mayo 10. (Martes). (AP.) — Después de 307 días de terrible batallar con un costo de más de un millón de bajas, otro millón de chinos y japoneses luchan hoy por el control del vasto interior de China.

La lucha se ha concentrado en el frente central de China, donde la dominación del ferrocarril de Lunghai, que corre más de 600 millas por el Oeste en dirección al corazón de China, y de las 150 millas inconquistables de la intersección del ferrocarril Tientsin-Pucao, son los principales objetivos japoneses.

Tres columnas niponas avanzan hacia el norte contra el Lunghai. Dos de ellas cruzan el país y la tercera sigue la línea del ferrocarril Tientsin-Pucao.

Las fuerzas del ala derecha han penetrado 60 millas en el extremo oriental del Lunghai en la provincia de Kiangsu, cerca de Powning. Esta es la más próxima de las tres puntas de lanza que están introduciendo los japoneses hacia el ferrocarril.

La batalla en el lado norte del ferrocarril, donde es grande la resistencia de los chinos, vió ayer a los nipones luchando desesperadamente por destrozar las defensas chinas a unas 35 millas de Suchao, punto en que se cortan el ferrocarril Lunghai y el Tientsin-Pucao.

Las posiciones de la artillería china, a menos de diez millas del Lunghai, fueron terriblemente bombardeadas, lo que indica que es el punto de mayor fiereza en el combate.

Suchao, centro nervioso de las defensas chinas, donde están concentrados 400,000 soldados chinos, es el objetivo de una de las tres columnas que avanzan al norte.

La columna del ala izquierda ha arrebatado la ciudad de Mengchen, a 35 millas al oeste de Kuchen, a los chinos y avanza sobre Kwoyang, a 35 millas al noroeste de Mencheng y a unas 60 millas de Kweiteh, ciudad del ferrocarril de Lunghai al oeste de Suchao.

Al nordeste de Kweiteh, en Tsining, provincia de Shantung, una fuerza japonesa sostuvo algunos encuentros como preludio de un avance sobre Kweith desde el Norte. Los aeroplanos japoneses bombardearon ayer a Kweiteh.

Treinta y cinco mil chinos están atrincherados cerca de Kiasiang, al oeste de Tsining, dispuestos a oponerse al avance de los japoneses sobre Kweiteh.

Los chinos niegan que hayan perdido a Mengcheng e insisten en que los japoneses han sido rechazados. También niegan que Shaohsing, a 35 millas al sudeste de Hangchao, haya caído en poder de los nipones.

Dicen que dos intentos de los japoneses para cruzar el río Chien Tang, cerca de la Pagoda de las Seis Armonías, al sur de Hangchao, han sido rechazados a pesar de que la artillería había levantado una cortina de fuego.

En la extremidad occidental del frente del Lnghai, dicen los chinos que han aislado a la guarnición nipona de Yungtzi.

China acusa al Japón ante la Liga de haber utilizado gases en la guerra en el Extremo Oriente

GINEBRA, mayo 9. (AP.) — China acusó al Japón esta noche, en una nota dirigida al Consejo de la Liga de las Naciones, de haber usado gases venenosos y de intensificar los preparativos para generalizar su uso en el Extremo Oriente.

La nota fué entregada al Consejo por el delegado chino Dr. V. K. Wellington Koo en víspera de la discusión de la apelación China a la Liga solicitando su ayuda contra el Japón.

Dice que el Japón utilizó gases venenosos en varias ocasiones en el frente de Shantung y que ha enviado a China dos batallones de tropas que tendrán a su cargo la guerra química.

«Según las noticias recibidas por mi gobierno—dice el doctor Koo en su nota—los japoneses están intensificando sus preparativos para el uso de tales gases en gran escala en un desesperado esfuerzo por cambiar el sesgo de la guerra.»

ALGUN DIA FILIPINAS SE INCAUTARA DE LAS PROPIEDADES PETROLERAS

NUEVA YORK, mayo 9. (AP).—Porfirio U. Sevilla, presidente de la Philippine Exporting and Importing Company, dijo hoy que las compañías petroleras extranjeras que obtuvieron derechos exclusivos para la explotación del petróleo filipino deben esperar «otro caso mexicano» cuando las Filipinas obtengan su independencia de los Estados Unidos.

Por

$ 1.30 *al mes*

$ 3.75 *el trimestre*

$ 7.00 *el semestre*

$13.50 *el año*

puede hacerse suscriptor del

Diario de la Marina

y disfrutar de un excelente servicio informativo, que tendrá en su domicilio antes de las 7 de la mañana

AMPLIAS *informaciones cablegráficas de los más recientes acontecimientos del mundo entero, así como las últimas noticias de los sucesos nacionales. Páginas sociales, mercantiles, de sports, modas, entretenimientos y de la vida nacional; sección en inglés y colaboraciones de los mejores escritores conocidos.*

SUPLEMENTO *diario de cuatro páginas en Rotograbado, historietas cómicas en colores todos los jueves y domingos, y un Magazine gráfico de 32 páginas en colores, que se añade a la magnífica edición dominical.*

Trasmita ahora su orden por los Teléfonos M-7911, M-7912 y M-7913,

COMENTARIOS DE LA GUERRA

10 DE MAYO DE

El comunicado de Madrid es más explícito que la diaria de Hendaya. Informa la ex-capital, que los rojos han presionado de tal modo sector al Sur de Morata, los milicianos gubernamentales han visto precisados a retirarse cia la aldea de la Iglesuela.

Esta noticia es la misma ya tres días nos han traído de Salamanca, cuando se dijo que después de la caída de torres y su vecino el pueblo de tell, las tropas del general hubieron de rebasar estos pueblos y continuar su avance límites de las Provincias de Castellón de la Plana, Teruel de las Albaredas, donde pararon hasta que pase el invierno aguas que es la única que ya la aldea de la Iglesuela no esté en poder de los rojos que a sus órdenes llevaba Valiño.

Pero tras de confesar el gue, operación que hasta se calificaba de otra manera cierto que la palabra era hueca que se había creado componer la plana, desde Madrid, dicen que en el rincón nacionalista, situado ga, al izquierdo en Alcubvert, no han ocurrido cosas

Es aquí donde aparece brada mentira, sin la cual pasar. El flanco derecho hace ya más de quince días cendió desde Aliaga hasta de Allepuz y de aquí, por la parte Sur de la Sierra drizas, alcanzó la aldea de los Pinares, continuando fección Este y encontrando actualidad entre las Sierras vientos y la de La Lastra do la de la Cañada por Oeste, porque por los otros están ya esperando el momento tiempo las columnas que han bajado desde llarluengo y la que aparece Las Albaredas, cuya posesión cer día de ocurrir, Madrid a confesar.

Por lo expuesto conviene que ese frente que Madrid Aliaga, se encuentra ya a lómetros al Sur en línea como ha sido necesario los caminos que hemos recorrido total por las siete ta zona, es casi el doble que damos.

Desde Hendaya y con la cha, se hacen eco de otro do de Madrid, que es un «cuentos» diarios que se publicidad para que se que tienen la «dicha» de España colorada.

Dice este informe que de don José han rechazado ques del enemigo, que se al Norte de Cuevas de que tienen contenidos nalistas a lo largo de la corre entre Alcalá de Cuevas.

Si los tiene contenidos de la carretera citada, no que esté situado al Norte de Vinromá y si es lo contonces no necesita citar la que corre entre estos dos que, como ya hemos manifestado en total 16 kilómetros la parte Sur de las Sierras van el nombre de Atalayas

Lo que ocurre en este que también está lloviendo columnas de don Antonio encuentran más adelante to de la línea, que a las de las milicias del «Gobierno» las ampara el cauce del río del Seguer y que cuando empiece el «fregado» la violencia no la alcanza ni un plano de los de ocho cilíndros

Como la información de raciones es casi nula, por vos que ya conocemos, para esta falta de noticias, recurmayores infundios los que acostumbrados a dar la nacional. Tal es el caso de que lo mismo informan ral Yagüe ha sido detenido generalísimo, como que el «Gobierno» legítimo, partido cinco partes del mundo que mite componendas y que no puesto a tratar tregua alguna nacionalistas. Estos tendrán dirse incondicionalmente y esto no suceda, el «Gobierno» seguirá la lucha!

Hemos conocido de todas cidades que han cometido rridas tropas del «Gobierno» cuando la necesidad les obliga de tantas estratégicas retiradas por estas causas las destrucciones poblaciones se han sucedido tras otras.

Ahora al tener que abandonado el sector del Alto Aragón la columna o columnas de cerraron la carretera de Barbastro Boltaña, a más de ochenta tros de distancia, los milicianos ocupaban esas alturas y que dueños y señores de Monte o cota 1.925, al verse cortado a semejante distancia ron por huir a Francia, por sos de Benasque. Nadie los por las elevaciones de la Pirenáica y por no perder tumbre, cuando al lado del cruzaron a toda velocidad pueblos de Seira, Sos, Chia va, Sesué, Sahun, Eriste y al llegar a este pueblo y tener lanzarse a las alturas para dos aquellos trabajos de que blaron cuando llegaron los fugados a Hospice de Francia de subir al paso que por la teja los Baños de Benasque cruzar después por el Hospital nasque y con la misma cota Puerto de este nombre, antes to, repetimos, el mismo proceto que emplearon en Eihar, ca, Cangas de Onis, Navia y dades y aldeas más, lo que poner en práctica en el llegar Benasque y por ello al llegar bertadores, se han encontrado mismo cuadro de siempre, la ción y el incendio han sido empleada en todo su esplendor.

Los autores de esta destrucción fueron los componentes de sión número 43, cuyo jefe ha ascendido al empleo inmediato haber sido de los primeros en plena fuga entraron en Francia.

Y menos mal que, afortunadamente darnos noticias de cómo el río Ebro (que los nacionales han tratado de cruzar) no ha explicado que la destrucción del pueblo del Alto Aragón ha sido cha por las fuerzas extranjeras madas por **italianos, alemanes y gallegos.**

Del «compañero» de prensa, paganda, ya hemos leído cosas res.

El Alférez de COMPLEMENTOS

LA CONFERENCIA SOBRE EL CARBON ACUERDA LA SEMANA DE 42 HORAS

GINEBRA, mayo 9. (AP).—El grupo de obreros de la Conferencia internacional carbonera celebrada anoche acordó «provisionalmente» el apoyo del Gobierno francés al plan para el establecimiento de la semana de 42 horas en las minas de carbón.

M.E.C.D. 2016

SUPLEMENTO DIARIO EN ROTOGRABADO

DIARIO DE LA MARINA

ACTUALIDAD NACIONAL E INTERNACIONAL

LA HABANA, MARTES, 10 DE MAYO DE 1938

ESTIVAL DEL "COLEGIO CHAMPAGNAT" DE LOS HERMANOS MARISTAS

MARCHANDO rítmicamente, con sus banderas, he aquí un detalle del brillante desfile, antes de iniciarse el festival del pasado sábado. Con los alumnos del Colegio Champagnat, los profesores instructores. (Foto D. M.)

PRESENTACION del Colegio y Desfile. Precisión, orden y marcialidad: he aquí las características de este primer número del programa. Al toque del clarín se saludó la Bandera Nacional mientras resonaban las notas del Himno Cubano. (F. D. M.)

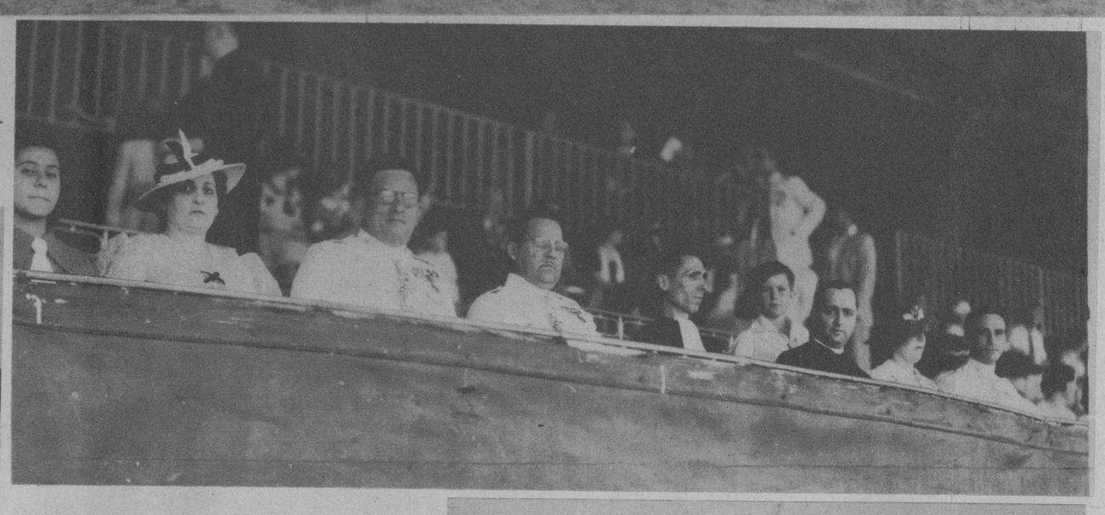

PRESIDENCIA del festival, formada por los señores siguientes: Delegado del Sr. Alcalde Municipal; Sr. Ministro de Francia; Delegado del Jefe del Ejército Constitucional, coronel Fulgencio Batista; Delegado del Excmo. Sr. Arzobispo de la Habana; Delegado del Sr. Jefe de la Policía Nacional y señora; Rdo. Hno. Visitador de los Hnos. Maristas. (F D M)

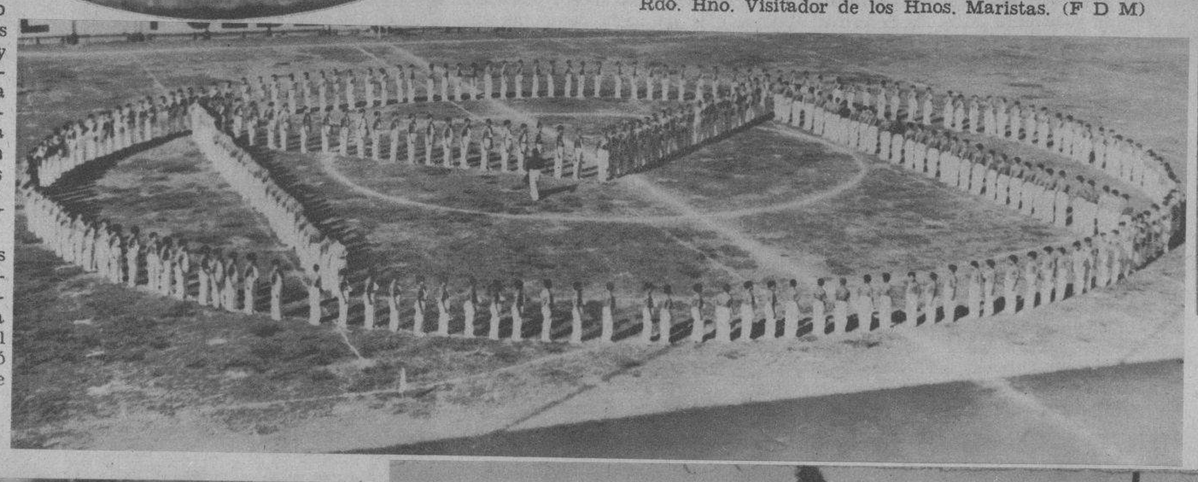

...DE LOS ejercicios más ...ntes del grandioso ...val: grupo de alumnos ...Bachillerato, Comercio y ...os superiores de prima- ...formando el monograma ...Colegio Marista. El nu- ...oso público siguió con la ...encontrada atención ...talles de los diversos ...lentos rítmicos. (F D)

...e el Balón.—Estos dos ...os alumnos del Co- ...Champagnat, en el ins- ...en que ejecutaban esa ...durante el festival del ...sábado, que resultó ...irable exponente de ...ura de los alumnos. ...Foto D. M.)

ENERGIA y vigor, palabras que expresan la sensación de estos ejercicios calisténicos —Dum Ball—que integraron el programa desarrollado por los alumnos, en el festival del pasado sábado. (Foto D. M.)

...BANDA de Beneficencia, que tantos aplausos ...ió en los diversos eventos del grandioso festival. (Foto D. M.)

LOS ALUMNOS de Sextas y Quintas, ejecutando con gran precisión y maestría, la serie de ejercicios con bastones. (Foto D. M.)

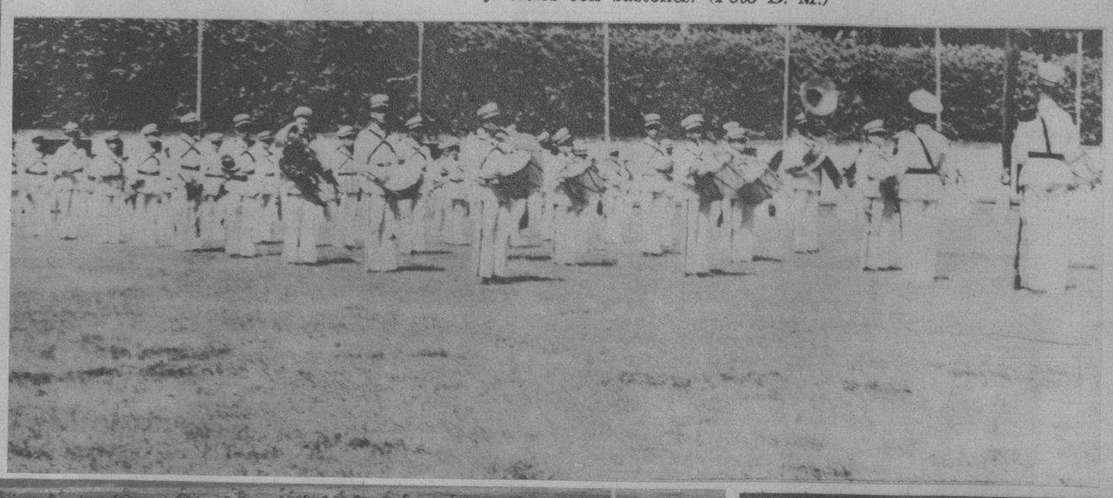

DESDE hace muchos años son conocidos la disciplina, el orden y educación que los Hermanos Maristas inculcan a sus alumnos. El festival llevado a cabo hace días, ha puesto de relieve esos valores, que han superado todas las previsiones, comprobándolo así los numerosos asistentes al sugestivo acto. En esta página ofrecemos varias fotos recogiendo distintos aspectos del brillante festival organizado por los señores Profesores y ejecutado escrupulosamente por los alumnos del gran plantel de la Víbora.

...calisténi- ...Ball realiz- ...rable pre- ...cia por los ...ado y Co- ...acordes de ...aqueteo de ...es forma- ...nto armó- ...D. M.)

...el juego ...ó llevado ...grupo de ...y Prime- ...alegraron ...la concu- ...D. M.)

NOTABLE panorámica, donde aparecen los alumnos durante un instante de sus ejercicios. La disciplina, la precisión y pericia de los alumnos fueron elogiadas por los numerosos asistentes. (F. D. M.)

M.E.C.D. 2016

SUAVE y vaporosa cual una visión celeste, June Knikht aparece con todo el esplendor casi divino de su belleza en «El Dominó Violeta», producción que próximamente exhibirá el Circuito Smith

JUNE Knight, la bella y exquisita estrella de «El Dominó Violeta», trata de convencer con una sonrisa y un sorbo de café al famoso tenor Michael Bartlett

MAS QUE una apoteosis, esta escena es un momento de emoción intensa para el apuesto Conde Anatole que vuelve a encontrarse inesperadamente con su adorable tormento, pero ocultando ella su identidad por el antifaz discreto

POR FIN!... Parece decir Michael Bartlett al estrechar entre sus brazos el talle de la bienamada que no obstante cubrirse con el dominó violeta y el antifaz, el perfume de su belleza le embriaga los sentidos

"EL DOMINO VIOLETA"

POR JUAN F. MORAN

Desde hace algunos años el legendario y pintoresco país húngaro está sirviendo de fondo propicio para que en él, los más connotados cineturgos sitúen la trama noveladora de sus producciones cinematográficas. Esta hermosa landa bañada por el continuo y rumoroso Danubio, posee ambiente más que suficiente para los espíritus dilectos y la campiña como las viejas ciudades está saturada de ese romanticismo enervante que parece desprenderse de la fragancia mística de sus bosques, de la belleza suave de sus mujeres y más aun, de su música embrujada que sueñan los violines por todos los ámbitos de la vieja Hungría. A lo que va del presente año a la fecha, más de media docena de producciones se han plasmado en esta atmósfera de color, de luz y música, y siempre se logra novedad y efectivo interés. No hay nada nuevo bajo la luz del sol—se ha dicho—, pero sí existe algo maravilloso y único a través de esa tierra impregnada dulcemente con la tradición de su historia milenaria, que sin saber por qué, siempre nos atrae y cautiva al más desaprensivo espíritu humano. «El Dominó Violeta», una de las más valiosas producciones de la época, situada su tesis también por entre los más fastuosos salones de la rancia aristocracia húngara y basada en una historieta de romance gratísimo y espiritual, donde la nota culminante es el amor que triunfa puro y desinteresado, ha sido gustado y aclamado con vehemencia por todos los públicos que la han visto. Esta comedia musical, si así puede denominarse en la ficción cinesca, está tomada de una obra teatral que solamente en Londres, por no citar otras ciudades, alcanzó sobre 747 representaciones. El «Circuito Smith», que no descansa un minuto en la búsqueda y captura de asuntos sensacionales para poder ofrecer siempre excelente material al público habanero, nos la dará a conocer próximamente. El conjunto de artistas que integran el reparto no puede ser mejor escogido y de más sólida fama. June Knigth, la blonda y exquisita estrella tan admirada por todos, tiene a su cargo el role estelar y con ella comparte los honores el famoso y apuesto tenor Michael Bartlett quien nos deleitará una vez con la incomensurable Grace Moore en el film de la Columbia «Quiéreme Siempre», cantando admirablemente el dúo final del primer acto de «Bohemia». Hay otros actores muy significados y particularmente el famoso Szoke Zsakall, que según cuentan, ha sido el único histrión que logró hacer reír a Buster Keaton. Y ya esto es el mejor reclamo.

Y COMO cola esta exquisita ... mental comedia ... cal, el idilio ... fin y los ya ... embriagados ... de perfumes ... se unen para ... se supone que ... muy ...

C

UNA RECEPCI... na de un rey ... se le tributa ... tico héroe ... minó Violeta ... campesinos y ... dumbres del ... húngaro al ... torioso ...

N

UNA ESCENA ... y esplendor ... la arrogante ... June Knight ... rroche de ... un público ... la idolatra, ... tifas que cubre ... lleza de su ... público

VESTIDO de tarde en una simplicidad encantadora muy propia para la estación. El modelo es de una seda estampada en beige y blanco acompañado de un sombrero grande de paja donde se repiten los mismos colores en las flores y cintas que lo adornan

SOMBRERO de panal dentro de la nueva moda propia para verano que se encuentra en la extensa colección de Fabrics, el gran «couturier» de Prado 68, donde aparecen las grandes novedades de cada estación

...sala de campo o playa, ningún otro mueble ...presentarle tanto placer para gozar de la brisa ... Gliders Simmons, de líneas modernas ... con adornos cromados, construídos to... Coilines sobre muelles, cubiertas con telas impermeables en alegres colores y que constituye un mueble ideal para un hogar moderno. Adquíralos durante el mes de mayo en la Venta Nacional de Confort, especialmente organizada por la Simmons Co. en su salón exposición de S. Rafael y S. Nicolás, La Habana.

MODAS

Por M. R. de Fontanills

TELAS preciosas se presentan en esta temporada. El encaje combinado con la organza es el principal interés que ofrece el modelo adjunto que resulta muy atractivo para las noches de verano.

ENSEMBLE propio para cocktail, dentro del último estilo con chaqueta. El modelo es de faya con la falda negra y la parte inferior de la chaqueta, cubriendo la línea superior dos franjas de color rosa en dos tonos distintos. Al suprimirse la chaqueta queda la blusa con la misma combinación que completa el sombrero de tul negro

MARJORIE Dunton ha creado este modelo para sport en seda gruesa color rieu-rose adornado con bordados al relieve. El sombrero es de piel del mismo tono dentro del estilo argentino

LOS DIBUJOS en estilo barroco se ven en bordados y estampados. Germaine Lacompte nos ofrece este modelo de abrigo de verano, confeccionado en crepé de seda con aplicaciones dentro del estilo, que acompaña al modelo de vestido estampado que se completa con un sombrero de paja de Rose Valois

LA BELLEZA, adaptada al confort y a una máxima economía se reunen en este gran refrigerador «Coldspot» que, además de sus líneas elegantes, ofrece la mayor eficiencia en su cometido con la ventaja de la más absoluta perfección, siendo de los más solicitados entre los presentados últimamente en una reciente exposición. Este magnífico aparato se exhibe en su salón de Neptuno 115, casi esquina a Perseverancia y en su agencia de la mueblería LA MODA, de Galiano y Neptuno

M.E.C.D. 2016

Dolor de Cintura, Males de los Riñones y la Vejiga

Ponga fín a las levantadas de noche y siéntase más joven

Aquí tiene usted una manera eficaz e inofensiva de lavar los riñones de desperdicios nocivos y librarse de la irritación de la vejiga que suele dar lugar a una eliminación escasa y ardorosa.

Pida en su farmacia un frasco de 40 centavos de Cápsulas MEDALLA DE ORO de Aceite de Haarlem, excelente, seguro e inofensivo diurético y estimulante para la debilidad de los riñones y la irritación de la vejiga.

Además del tener que levantarse de noche, otros de los síntomas de trastornos de los riñones y de la vejiga son los dolores de cintura — el abotagamiento de los ojos — las manos sudorosas — los calambres en las piernas.

Pero insista en que le den las Cápsulas MEDALLA DE ORO, el remedio legítimo para los riñones debilitados el original Aceite de Haarlem, de Haarlem, Holanda.

EL GRAN artista argentino Charlo, protagonista de la película «Puerto Nuevo», que a partir de mañana, miércoles, actuará en el Teatro Nacional, tarde y noche. (Foto D. M.)

EL MAYOR Timberlake, Attaché Militar de los EE. UU. en Cuba; Srta. Mathew; Comandante Antonio Pérez, Attaché de México en Cuba y señora Julia G. de Pérez; Capitán Belisario Hernández y señora Herminia Nevares, durante las fiestas de Caridad celebradas en el Summer Casino hace días. (Foto D. M.)

¿Espera Usted un Bebé?

El problema de toda madre es lograr la salud duradera de su niño.

La solución ideal es la leche en polvo

"DRYCO"

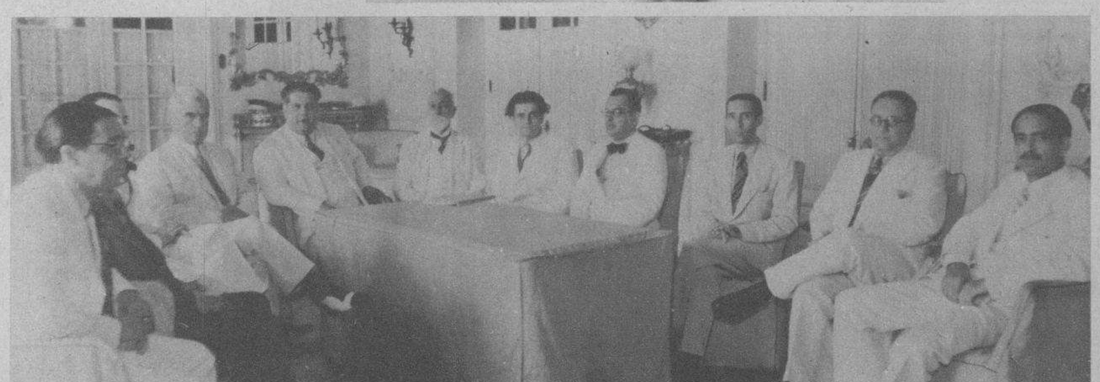

DIPLOMATICOS y escritores americanos se reunieron ayer en la Cancillería para dejar constituído el Comité organizador del homenaje continental a Sarmiento. Fué designado presidente del mismo el Canciller Dr. Remos. En la foto aparece un aspecto de la presidencia. Junto al Dr. Remos el Embajador de los Estados Unidos. (Foto D. M.)

EL DIA de las madres fué celebrado en la Casa de Maternidad y Beneficencia de manera solemne. Los asilados rindieron a las hermanitas de la Caridad, en quienes se une el más puro sentimiento cristiano y el sentido materno del deber, el homenaje de su más puro afecto. En la foto puede apreciarse la escena, donde se confunden las hermanitas y los asilados. Estos las obsequiaron con flores. (F. D.)

CON MOTIVO de la toma de posesión de la nueva Directiva del Bando de Piedad, se celebró en la benemérita institución una fiesta, durante la cual se agasajó a los niños, rodeando aquí a los distinguidos miembros directivos, entre los que se halla el señor Oscar Sigarroa, Presidente electo y el saliente Dr. Odio de Granda. (F. D.)

EL Jabón ANTISEPTICO COLGATE, además de limpiar la piel como un buen jabón de tocador, la desinfecta totalmente por la acción germicida del "ti-tri-oil" que contiene.

El baño diario con el Jabón Antiséptico Colgate, es positivamente un baño antiséptico que deja el cuerpo limpio, fresco y desinfectado. Es el preventivo perfecto para las erupciones cutáneas tan comunes en nuestro clima, y el desodorante más eficaz para evitar el desagradable olor del sudor.

...Y después del baño, use el Talco Antiséptico Colgate, cuyas propiedades antisépticas y secantes evitan el salpullido, eczemas y las grietas en los pies. Mantiene la piel fresca y protegida contra el mal olor en el cuerpo producido por el sudor.

El Talco Antiséptico Colgate se vende en un solo tamaño a 20 centavos.

Los más reputados médicos, dentistas y enfermeros usan y recomiendan el Jabón Antiséptico Colgate. Entre ellos, el doctor Benigno Souza, eminente cirujano, dice:

"He usado el Jabón Antiséptico Colgate, y reconozco positivas ventajas en sus muchas aplicaciones.

AC-4

EXIJA EL LEGITIMO JABON ANTISEPTICO COLGATE

UN MENSAJE radiado a todos los países de América, llevó por el aire el discurso del Hon. Sr. Presidente de la República, y del Sr. Secretario de Estado doctor Remos, que a la vez representó a nuestro primer magistrado. El Sr. Gustavo E. Mustelier tradujo al inglés la pieza oratoria. Además de estos dos caballeros, aparecen el Sr. Luis Rodolfo Miranda y otros. (Foto D. M.)

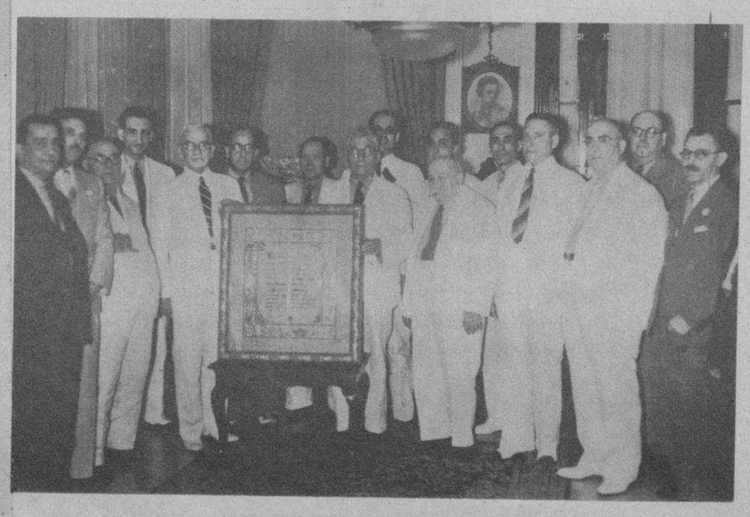

EL ESTIMADO don José Aixalá fué objeto de un sincero homenaje por parte de la Beneficencia Catalana, que, con un sentido admirable de su deber reconoció los grandes servicios de don Pepe, otorgándole el título de Presidente Honoris Causa. En la foto, con las personalidades más destacadas de la veterana institución benéfica, el pergamino, al lado del Presidente de Honor. (Foto D. M.)

M.E.C.D. 2016