1A SECCION 1

SERVICIO DE ASSOCIATED PRESS. Esta queda autorizada para usar nuestro servicio y noticias de información.

Servicio exclusivo de la agencia «Havas» y del «Herald Tribune», de New York.

DIARIO DE LA MARINA

El DIARIO DE LA MARINA es el periódico más antiguo de Cuba. Fué fundado en el año mil ochocientos treinta y dos.

Servicios especiales de España. Hilo directo con New York y recepción directa por radio de otros servicios.

1A SECCION 1

AÑO CVI.—NUM. 94 | ACOGIDO A LA FRANQUICIA POSTAL | LA HABANA, MIERCOLES, 20 DE ABRIL DE 1938.—SANTOS ANTONIO Y MARCIANO | TIEMPO PARA HOY: BUENO. | PRECIO: 5 CENTAVOS

MADRES, HIJAS Y ESPOSAS SE ALZAN EN BARCELONA CONTRA LA "LEVA CRIMINAL" QUE HACEN LOS ROJOS

(COLUMNA OCHO)

"La guerra ha terminado; ahora vamos a reconstruir a España"- dijo el Generalísimo Franco

ACUSAN A ALEMANIA, ITALIA Y JAPON DE UN ENORME PLAN DE ESPIONAJE CONTRA E. UNIDOS

Aseguran—citando nombres, direcciones, fechas, etc.—que hay, entre otras cosas, varios aeródromos que tendrán en un momento dado la misión de atacar a los Estados Unidos

SE INCLUYE EN LA DENUNCIA DESDE LUEGO AL CONOCIDO GRUPO DE DERECHISTAS MEXICANOS

NUEVA YORK, abril 19. (Exclusivo.)—Los casos de espionaje alemán, japonés o simplemente «fascista» en México o de conspiraciones de las potencias totalitarias a las puertas de los Estados Unidos, forman un tema muy socorrido en ciertos órganos del periodismo norteamericano, pero pocas veces se había publicado un reportaje tan extenso y tan abundante en detalles como el que acaba de insertar la revista «Ken».

Esta nueva narración de tintes novelescos tiene la particularidad de ser anónima, en contraste con los demás artículos que en la revista aparecen firmados, lo que se explica por el deseo del autor de no asumir responsabilidades legales; pero quien la escribió tiene evidentemente conocimiento de las cosas y personas de México.

Llama la atención que se precisen nombres y direcciones, al grado de que en algunos párrafos se advierte la tendencia del anónimo autor a densnriar, justa o injustamente, a ciertas personas, como cuando al referirse a unos supuestos agentes del llamado general Nidolás Rodríguez, dice:

«Estas personas, que se hallan actualmente en México, son un americano de nombre Mario Baldwin y un mexicano apellidado Sánchez Yáñez. Si el gobierno mexicano se interesa en detenerlos los hallará viviendo en la calle de José Joaquín Herrera número 31, y si no se encuentran en su domicilio se les puede hallar en el sitio donde celebran sus juntas secretas, que es en la sastrería de Jesús de Avila, Avenida Isabel la Católica número 22.»

Los eternos acusados del complot

El reportaje principia por un camino ya trillado: señalar a los generales Saturnino Cedillo y Román Tocupicio como complicados en la «conspiración», y para lo cual se habla de contrabandos de armas y municiones destinadas a San Luis de Potosí y Sonora. Tras de breve mención de estas personas viene toda una ensalada de detalles en la que el autor habla de actividades fascistas en Guatemala y de misteriosos aeródromos en la jungla campechana.

A este respecto dice: «Si el gobierno mexicano da instrucciones para que la escuadrilla aérea que se halla en la frontera guatemalteca vuele a Campeche y vuele a cuarenta millas al norte de Río Hondo y un poco al occidente de Quintana Roo, encontrará un completo aeródromo en el corazón de la zona chiclera; y si esa escuadrilla se dirige un poco al oeste de las pequeñas villas de la Tuxpena y Esperanza, en Campeche, descubrirá otros dos aeródromos secretos en construcción.»

Fomen en jaque a los Estados Unidos

Como razón para estas ocultas actividades, el anónimo autor ofrece la de que se trata de poner en jaque a los Estados Unidos, pues en caso de conflicto internacional cualquier aeródromo o acuitud enemiga en México obligaría a aquel país a distraer numerosas naves y regimientos, y explica que el espionaje y las armas subversivas se las han repartido las potencias totalitarias en forma que al Japón le corresponde la zona del Canal de Panamá; a Alemania los grandes países de Centro y Sudamérica, y a Italia los pequeños. Señala al señor Fernando Ricci, con domicilio en la calle del Eliseo número 8, como Jefe del «espionaje» italiano, al que atribuye haber dado al general Francisco Franco aviso del derrotero del vapor «Mar Cantábrico».

Dedica el artículo bastante espacio a describir la propaganda alemana y dice que el foco de esta se halla en una oficina de la calle de Uruguay número 80, aparentemente dedicada a fines caritativos.

Habla extensamente de las ya conocidas actividades de los «Camisas Doradas» y de Nicolás Rodríguez y vuelve a concentrarse en las maniobras del «espionaje alemán».

Dice que el doctor Heinrich Norden, Attache Civil de la Legación Alemana, a pesar de sus modestos emolumentos sostiene una lujosa residencia en la calle de Tokio número 64 y posee un aeroplano en el que viaja constantemente a Sonora y Baja California, donde se mueven los japoneses, así como a Acapulco y otras partes del país.

Añade que el último cuatro de marzo el doctor Northe salió en su lujosa aérea a Panamá «en viaje de vacaciones». Apunta al Dr. Norden como ex-miembro del «Gestapo» (servicio secreto nazi) del que se ausentó a la diplomacia para enviarlo a México cuando «los signatarios del pacto nazi-nipón decidieron concertar sus actividades en ese país».

Nombres de los Ayudantes principales

Uno de los principales ayudantes de Northe, según se relata, es el señor Hans Heinrich Von Holleuffer, con domicilio en la calle del Danubio número 36, y dice que éste recibió la encomienda de hacer desembarcar un fuerte contrabando de armas en parte desolada de la costa de Campeche, para lo que acudió, a demanda de sus servicios, a los señores Curt Kaiser, de la calle de Danubio número 3, y Julio Rosenberg, en San Juan de Letrán número 24, a quienes ofreció cincuenta pesos a cambio del cumplimiento de la peligrosa comisión. Kaiser, en vez de acceder, denunció el hecho a la Secretaría de Gobernación, de lo que un facsímile que se incluye al reportaje.

El reportaje refiere también una reunión secreta celebrada por los representantes diplomáticos de Alemania, Italia y el Japón, en la que se discutió la actitud que debían asumir con motivo de ciertas manifestaciones públicas anti-fascistas, habiendo acordado que era imposible dejar esta labor de defensa a las organizaciones fascistas de México, las que les habían enviado cartas en demanda de ayuda.

VEALA el Suplemento en ROTOGRABADO con esta EDICION

SOBRE LA CONFERENCIA DE LONDRES HABLO CON WELLES MARTINEZ FRAGA

WASHINGTON, abril 19. (AP.)—El Embajador de Cuba trató hoy con el Subsecretario de Estado, Sumner Welles, acerca de la Conferencia internacional azucarera que se celebrará en Londres este mes.

Dijo el Embajador a los representantes de la prensa que había tratado de los planes generales que van a ser presentados a la Conferencia para mejorar el precio del azúcar en el mercado mundial.

Los tres delegados cubanos a la Conferencia que se entrevistaron ayer con Welles y otros miembros del Departamento de Estado, embarcarán en Nueva York para Londres a bordo del «Aquitania».

Los delegados cubanos son Arturo Mañas, Aurelio Portuondo y Carlos Martínez, miembros del Instituto de Estabilización del Azúcar.

LOS JAPONESES MANTIENEN DETENIDO EN PEIPING AL PERIODISTA LUIGI BARZINI

LONDRES, abril 19. (Havas).—Dice la agencia Reuter en un parte de Peiping que el escritor italiano Luigi Barzini, corresponsal del «Corriere della Sera», que se hallaba en el «Isla de Panay» en el momento de ser hundido, fué arrestado por los nipones en los pasos de Kupeikau y conducido a la antigua capital china.

El embajador de Italia en Tokío ha pedido que lo pongan en libertad, por juzgar que fué detenido por error.

SE CONSTRUIRA EN MEXICO UNA FABRICA DE AVIONES QUE VALDRA $2.000,000

CIUDAD MEXICO, abril 19. (AP.) Los representantes de la Canadian Car and Foundry Company anunciaron hoy que habían firmado un contrato con el Gobierno mexicano para la construcción de una fábrica de aeroplanos militares en esta capital.

El contrato dispone que México y la Compañía canadiense participarán por partes iguales en el costo de construcción de la fábrica, que es de dos millones de pesos.

PROMESA DE PERDON PARA CUANTOS HAN SIDO ENGANADOS POR LOS LIDERES Y UN AFECTUOSO SALUDO PARA LAS NACIONES

"Frente a las campañas insidiosas del enemigo sólo usamos la verdad"

«La grandeza y la unidad de España no se forjarán con frivolidades», añadió

ZARAGOZA, abril 19. (AP).—Los nacionalistas han ganado ya la guerra civil, declaró hoy el generalísimo Francisco Franco, en un discurso que pronunció por radio, haciendo un llamamiento a los gobernantes rojos para que abandonen la lucha.

El caudillo ofreció el perdón para los que ahora declaren su adhesión a la España liberada, y aseguró que después de la rendición no habrá persecuciones políticas.

Después de su discurso, el general Franco recibió una tremenda ovación cuando apareció ante una multitud que se calcula en más de cien mil personas, que se reunió en el Campo de la Victoria, en los alrededores de Zaragoza.

El caudillo subió a una tribuna adornada con banderas nacionalistas que eran sacudidas por la brisa. Un gentío enorme saludó al generalísimo Franco con una ruidosa y prolongada ovación.

Sonriente, Franco levantó el brazo derecho, haciendo el saludo nacional al mismo tiempo que gritaba: «¡Arriba España!», «¡Viva España!». Y «¡Arriba España!» y «¡Viva España!» repitió el público.

El acto de hoy fué motivado por el primer aniversario de la unificación política de la España liberada, con la creación de un Estado nacional sindicalista. Análogos actos se efectuaron en las demás ciudades españolas.

El caudillo dijo que la justicia nacionalista sería generosa para aquellos que habían sido engañados—refiriéndose al pueblo del territorio dominado por el Gobierno rojo—pero agregó que el régimen «sería inflexible con los que han usado criminalmente la sangre y el bravo espíritu de nuestra juventud para el propósito de destruir a España».

Los líderes del Gobierno, dijo, «están sacrificando aún la vida y la fuerza en una resistencia doblemente criminal».

Refiriéndose al régimen de Barcelona, dijo Franco:

«Es cosa ya sabida que vosotros no obtendréis nada (resistiendo) y que estáis derrotados.

«Es el momento de que todo el pueblo que se encuentra bajo vuestra tiranía sepa que esta resistencia prolongada y absurda es sólo el medio de preparar vuestra evasión. Pero no olvidéis que cada día que pasa, que cada vida, que cada hogar que sacrificáis, que cada crimen que cometéis será un nuevo cargo contra vosotros el día en que comparezcáis ante nuestra justicia».

El discurso del generalísimo Francisco Franco

ZARAGOZA, abril 19. (Havas).—En toda España se ha celebrado con un entusiasmo que jamás se había conocido, el primer aniversario de la fusión de los partidos del Estado español en un solo bloque homogéneo, de carácter nacional. Con banderas y músicas concurrieron las masas a los actos, escuchándose con suma atención, en los parajes designados, los discursos de los dirigentes de la nación. El tema de los discursos fué uno solo: «La guerra ha terminado y comienza la revolución».

El generalísimo, cuyo discurso fué escuchado en todo hogar de España, en todos los frentes, en todas las dependencias españolas, en todos los buques de guerra, dijo:

«La guerra ha terminado. Ahoha comienza la revolución nacional. Vamos a reconstruir a España, España grande, España libre».

El generalísimo, tras de estas palabras, hace el elogio de los combatientes que se encuentran en los frentes de operaciones y de la retaguardia, que, según expuso, han soportado con grandeza española los mayores sacrificios, por saber perfectamente que tras de la terrible pugna actual, hay una España mejor y más feliz. Dijo:

«Todos han cumplido con el deber, con las más afincadas convicciones, con la mayor fe, con la mayor resolución y, al cumplir con el deber, han merecido la grandeza de la Patria».

Abordando los programas del mañana, enunció:

«Reconstruiremos a España con espíritu austero. El sacrificio se hallará en los fundamentos de nuestras doctrinas. España resurgirá grande en las reservas morales, espirituales y materiales interminables, inextinguibles, que posee».

Considera que el liberalismo está derrotado en el mundo y dijo:

«El programa liberal está desgastado y marchito, al igual que el que nos ha traído hasta la revolución nacional sindicalista».

Examina en la peroración todo cuanto se ha hecho en el orden material, social, económico, religioso y militar, por el Estado español, en el período revolucionario y se extendió en consideraciones sobre los valores espirituales de la nación.

Terminó prometiendo la más amplia amnistía a todos los que combaten del lado de los rojos, a los que engañaron los jefes. Dirigió un saludo a las naciones amigas.

Dijo:

«La propaganda calumniosa de los rojos no merece en nosotros sino la oposición de la verdad. No abrigamos sentimientos de enemistad contra las naciones. Luchamos sólo en nuestra España, por su grandeza, y hemos ganado la guerra. Ya de nada valdrá derramar más sangre española. ¡Qué importa esto a los valedores de los rojos! Pero cada paso que se dé en este sentido, será un obstáculo que se levante para las futuras relaciones... El día que quemaron los conventos comenzó a fenecer el régimen, que murió el día del asesinato de Calvo Sotelo. La resistencia ya es criminal. La finalidad de la guerra es la restauración de la más grande España, la consolidación de los ejércitos y la vida nacional... La resolución de los problemas cultural, de la reforma económica, social, de la tierra, todo eso, que son grandes objetivos de un movimiento netamente español y nacionalista... Cuanto se ha hecho, reconquista ya para nuestra nación el prestigio mundial.

«Para acometer esta obra precisamente trabajo, trabajo en el sacrificio y en la virtud. La grandeza y la unidad de España no se forjan con frivolidades... La guerra se ganó en todos los frentes, en el norte, en el centro, en el levante... pero también en la retaguardia; por esto, necesitamos el sentido del deber en todos. España es para todos quienes la aman y quienes la sienten. Nuestra gratitud es para quienes han reconocido la justicia de nuestra causa, porque nuestra lucha es la salvación de Europa. Españoles: ¡Arriba España! ¡Viva España!».

Después de su discurso se escuchó el estruendo de los aplausos durante varios minutos. Y seguidamente, los himnos nacionales.

(Véase más información en la página DIECISIETE)

Generalísimo Francisco Franco.

Ocupan los Alfaques, San Carlos de La Rápita y dominan todo el Valle de Arán las fuerzas nacionalistas

Hasta el parte de Madrid confirma que han huído de la margen izquierda del Ebro los defensores de Tortosa a fin de escapar de un copo. Muchas fuerzas extranjeras

MADRID, abril 19. (A.)—Un comunicado da cuenta de que los republicanos que defienden a Tortosa se vieron obligados a abandonar, bajo la presión del enemigo, la margen sur del río Ebro, tomando posiciones en la margen Norte.

A lo largo de la costa, en Benicarló, los nacionalistas avanzaron ligeramente, como también cerca de Cati y en la vecindad de Tirig.

Ocupación de Los Alfaques y San Carlos de la Rápita

SALAMANCA, abril, (Havas).—Las tropas nacionalistas han ocupado las cumbres de Montsiá, el puerto de los Alfaques, San Carlos de la Rápita, que se encuentra al fondo de esa ensenada y San Jaime, continuando en seguida el avance contra Tortosa, por el delta del Ebro.

El parte oficial, emitido a las ocho de la noche, dice:

«Las fuerzas de la Legión han continuado el avance, limpiando el sector de Las Roquetas, en donde hicimos 2.500 prisioneros. Varias unidades completas cayeron en nuestras manos. Nos apoderamos de gran cantidad de material de guerra.

«Las tropas de la primera división de Navarra limpiaron, por su parte, la región montañosa de Montsiá. Hicimos más de un centenar de prisioneros por esta parte, ocupando a San Carlos de la Rápita, San Jaime y el puerto de Los Alfaques.

«En San Carlos, el enemigo cometió muchos actos de sevicia. En los últimos días de la ocupación de la ciudad, los rojos asesinaron e incendiaron a granel. Destruyeron las más bellas edificaciones de la población. Las barcas y los avíos de pesca de los habitantes.

«En el valle de Arán, el avance de los cuerpos navarros se ha efectuado resueltamente, persiguiendo a los rojos hasta los valles superiores. Nuestras tropas han penetrado hasta más allá de Viella, Las Bordas, Bosos, etc.

«Las brigadas gallegas prosiguieron el avance a lo largo del litoral, tras de haber deshecho la resistencia enemiga. En muchos kilómetros dejaron atrás a Peniscola y Santa Magdalena de Pulpis. Hicimos más de 200 prisioneros y nos apoderamos de 20 ametralladoras pesadas y otros materiales.

Por el Sur, las fuerzas nacionalistas llevan toda su acción sobre Castellón, en dirección de la cual han avanzado varios kilómetros, a pesar de la resistencia opuesta. Los rojos abandonaron material modernísimo, contándose cañones de tiro rápido, piezas antiaéreas y anticarros, tanques, etc.

Los rojos han quedado encerrados en un bolsón formado entre Lefara y el curso del río San Antonio.

En total, se han ocupado 50 kilómetros de litoral sobre el Mediterráneo.

HENDAYA, Frontera franco-española, abril 19. (AP).—Los milicianos rojos continúan en Tortosa a pesar del intenso fuego de la artillería y las ametralladoras nacionalistas.

Las tropas que luchan para impedir que las fuerzas nacionales avancen hacia el Mediterráneo por ese sector, no saben que sus compañeros del valle de Arán, en los Pirineos, se han rendido al enemigo.

Los boletines de guerra dan cuentan de pocos progresos en los alrededores de Tortosa. Los nacionalistas siguen avanzando por los suburbios occidentales de la ciudad, situada a 95 millas al sudoeste de Barcelona, y aseguran que tienen en su poder toda la margen derecha del Ebro.

Los despachos nacionalistas dan cuenta de la captura de un numeroso destacamento de fuerzas rojas, incluso unidades de la brigada internacional, en la batalla por la posesión de Tortosa, diciendo que los norteamericanos y otros extranjeros constituyen el núcleo principal de la defensa de esa ciudad.

Más al Norte, en el ala extrema del frente, las fuerzas del general Solchaga, han barrido los últimos vestigios de la resistencia de los rojos en el valle de Arán, en la frontera francesa.

Mil milicianos depusieron sus armas, rindiéndose a los nacionalistas, en Viella, capital de la región de Arán, sin presentar batalla. Centenares de civiles fugitivos huyeron por la frontera francesa antes de que las banderas rojo y gualda se izaran en la pintoresca aldea Pirenaica.

Con esta victoria los nacionalistas han ganado la barrera catalana del Nordeste de la Seo de Urgel. Ahora las fuerzas del generalísimo marcharán sobre Puigcerdá, llave de las barricadas rojas en la frontera franco-española.

Los despachos nacionalistas, que mezclan las ganancias militares con las económicas, encomian los progresos de las columnas de los generales Aranda y García Valiño en el sector de Tortosa. Hermosas y feraces tierras de cultivo, especialmente en los alrededores de Amposta, en el Delta del Ebro, han caído en manos de los nacionales.

La ocupación de este territorio se considera «muy importante» desde el punto económico lo mismo que del militar. Dicen los nacionalistas que se han apoderado de la mitad de la cosecha de arroz de España.

Los nacionalistas se encuentran también cerca de las tierras destinadas a tomates y naranjas.

En el centro del largo frente, cuyos extremos miran peligrosamente en dirección a Barcelona, continúan combatiendo los ejércitos rivales al Este de Balaguer sin que ninguno haga ganancias apreciables

Descubrieron las ventas de aviones al Gobierno rojo

En California arrestaron al que se dedicaba al negocio y pusieron en claro sus trucos

LOS ANGELES, abril 19. (AP.) — La investigación que practica el gobierno sobre los esfuerzos para suministrar aeroplanos americanos a las fuerzas rojas de España, conduciéndolos a Mexico, ha dado por resultado el procesamiento de Fritz Bieler por un gran jurado federal que lo acusa de violación de las leyes de la neutralidad.

Se acusa a Bieler de que compró cuatro aeroplanos a nombre de Paul Mantz, aviador cinematográfico y asesor técnico de Amelia Earhart y de Arnold Odlum, esposo de Jacqueline Cochran, famosa aviadora.

El 10 de enero de 1937, Bieler compró un monoplano a Odlum y Mantz lo llevó a Ciudad México, de donde pasó a Veracruz y fué más tarde embarcado para España.

Mantz dijo que Odlum y Miss Cochran le pidieron que les vendiera el aparato y que Bert Hall, piloto, le dijo que el coronel Roberto Ferrero, de Ciudad México, deseaba un aeroplano con el propósito de establecer algunos records.

Se dice que Bieler compró el aeroplano y recibió $4,0000 por sus servicios.

Mantz, según dicen los agentes federales, les manifestó que Bieles le había ofrecido 10,000 pesos por uno de sus aeroplanos, pero se negó a venderlo cuando supo que iba a ser enviado a España.

Exámenes potestativos y un curso de Pre-médica, parece la solución que se dará al conflicto docente

Una información pública abierta por el Congreso, será el complemento del plan. La junta de la Escuela de Medicina y los Directores de Institutos trataron sobre las fórmulas

Hoy, por la noche, habrá de reunirse nuevamente la comisión conjunta de representaciones de la enseñanza universitaria y secundaria que viene buscando una fórmula que resuelva las divergencias surgidas entre los Institutos y la escuela de Medicina con motivo del establecimiento de los exámenes de ingreso en esta última.

Cada una de dichas representaciones, reunidas por separado, ha estado considerando en estos últimos días las diversas sugerencias formuladas, a fin de llevar un criterio concreto sobre las mismas a la sesión de esta noche en el salón rectoral de la Universidad.

Reciben instrucciones los directores

Ayer tarde, precisamente, se reunió la Junta de Directores de los Institutos de Segunda Enseñanza con el doctor Fernando Sirgo, secretario de Educación Pública, y los doctores José M. Pérez Cabrera y Manuel Febles, director de la Enseñanza y jefe de la Instrucción Superior, respectivamente.

La delegación de dicho organismo a la comisión mixta, que se encuentra interesada por los doctores Castellanos, Espinosa y González Darna, rindió un amplio informe sobre la forma en que se había desenvuelto la primera sesión de la comisión conjunta o mesa redonda, haciendo resaltar las sugerencias que se formularon para poner fin a las divergencias.

Y después de un largo cambio de impresiones sobre las mismas, que se prolongó hasta las seis de la tarde, se dió instrucciones concretas a la delegación de directores en lo que respecta a tres puntos: a los bachilleres del presente curso, a los bachilleres del futuro y a la reforma de la enseñanza.

La orientación o delineamiento de estas instrucciones se conocerán, en todos sus detalles, una vez que se expongan en la reunión de la comisión mixta señalada para hoy.

Exámenes potestativos y pre-médica

La Junta de Gobierno de la facultad de Medicina también ha celebrado otra reunión para cambiar impresiones sobre el asunto que se encuentra sobre el tapete.

Una serie de fórmulas fueron objeto de especial consideración y aunque oficialmente no se ha expuesto cuál es el criterio definitivo de dicho organismo, se sabe que el doctor A. A. Aballí, decano de la escuela de Medicina, ha de proponer en la sesión de hoy de la comisión mixta el mantenimiento de los exámenes selectivos o de ingreso, con carácter potestativo, en la escuela de Medicina, y el establecimiento de un curso de especialización o pre-médica en uno de los Institutos, para que se matriculen en él aquellos estudiantes que no se quieran someter a los exámenes indicados.

Ese curso ha declarado el doctor Aballí que muy bien podía establecerse, a vías de ensayo, en el Instituto del Vedado.

Las otras delegaciones

Las otras delegaciones, la de la Federación de Estudiantes Universitarios y la del Comité Conjunto de Estudiantes de los Institutos, también han cambiado impresiones, a fin de exponer su criterio sobre las fórmulas presentadas.

A la reunión de esta noche es probable que también concurra un delegado de la Federación de doctores en Filosofía y Letras, entidad que ha sido invitada a participar en las reuniones de la comisión mixta.

Hacia un común entendimiento

Las divergencias existentes, pues, parecen encauzarse hacia un común entendimiento.

Dentro de la diversidad de las fórmulas propuestas, las que han contado hasta ahora con el mejor ambiente son: establecimiento de un curso inicial de especialización en la escuela de Medicina; ofrecimiento de un curso de post graduados en los propios Institutos, de junio a septiembre, sobre las materias de los programas confeccionados para los exámenes de ingreso en la escuela de Medicina; y puntuación de los expedientes de los bachilleres, para que la escuela de Medicina pueda escoger de entre ellos a los que ostenten una mejor puntuación en las asignaturas afines a la carrera que se cursa en dicha escuela universitaria.

En cuanto a la reforma de la enseñanza, de que se ha venido hablando últimamente, sabido es que la Ley Docente creó una serie de comisiones técnicas, las cuales han rendido ya una serie de informes que se encuentran en la actualidad en el Congreso de la República, a quien corresponde realizar la reforma que se interesa.

Teniendo en cuenta esto, es posible que en la reunión de la comisión mixta de hoy, una vez que se dé una solución, aunque sea provisional, a las divergencias surgidas en lo que respecta a la forma del ingreso de los bachilleres en la escuela de Medicina, se sugiera al Congreso la conveniencia de que se abra una información pública respecto a la citada legislación en proyecto para que todas las partes interesadas en la reforma puedan exponer su criterio.

Todo hace suponer que en la noche de hoy, por votación unánime, como son los deseos del decano de Medicina, doctor A. A. Aballí, se llegue a una solución armónica.

ESTALLO EN HONDURAS UNA REVOLUCION, DICE UN CABLE DE MANAGUA

MANAGUA, abril 19. (Havas).—Los periódicos de esta capital aseguran que en Honduras ha estallado una revolución contra el régimen del general don Tiburcio Carías, que se ha extendido por los departamentos de la costa del Caribe.

Se afirma que los pronunciados se adueñaron de San Pedro de Sula, sitiando a las tropas del Gobierno, que se han mantenido en los cuarteles haciendo fiera resistencia.

Sin embargo, faltan noticias oficiales de Tegucigalpa, que ratifiquen la veracidad de las referidas informaciones.

El general Tiburcio Carías, uno de los médicos más distinguidos de Honduras, fué prorrogado por cuatro años más, conjuntamente con las Cámaras, hace un año.

LA POLITICA MINORISTA DE RUMANIA NO ES DEL AGRADO DE LOS ALEMANES

BERLIN, abril 19. (Havas.)—Los periódicos alemanes recogen con absoluta reserva las noticias procedentes de Rumania en cuaito a la disolución de la Guardia de Hierro y consideran que esa decisión constituye, por decirlo así, una verdadera revolución política.

Por otra parte, la prensa, en otras columnas, ataca con dureza la política que se viene siguiendo contra las minorías alemanas de Rumania y protesta contra «la pretensión del gobierno de Bucarest de imponer la mordaza a la prensa minoritaria, cuando en Alemania no se niega la entrada a los periódicos judíos de los rumanos.»

El «National Zeitung» de Essen órgano del Mariscal Goering ataca reciamente al régimen de Carol por esos actos en tanto que «La Correspondencia Política y Diplomática» juzga que e lgobierno de Bucarest ha perdido la ecuanimidad y tras de haber caído Goga va de error en error cuando su mejor política es la del acercamiento con Alemania.

Francisco Franco

Caudillo de la nueva Reconquista,
Señor de España, que en su fe renace
sabe vencer y sonreír, y hace
campo de paz la tierra que conquista.

Sabe vencer y sonreír. Su ingenio
militar campa en la guerrera gloria
seguro y firme. Y para hacer Historia
Dios quiso darle mucho más: el genio.

Inspira fe y amor. Doquiera llega
el prestigio triunfal que lo acompaña,
mientras la Patria ante su impulso
(crece,

para un mañana, que el ayer no niega,
para una España más y más España,
¡la sonrisa de Franco resplandece!

Manuel MACHADO

Funcionan activamente los tribunales barceloneses juzgando delitos de alta traición

BARCELONA, abril 19. (AP).—Treinta y nueve personas fueron condenadas hoy a muerte por dos tribunales especiales que se reunieron hoy para juzgar a reos del delito de alta traición.

Cuatro personas recibieron penas de treinta años de prisión.

Los funcionarios rojos dicen que las noticias que se han publicado en el extranjero dando cuenta de motines entre los soldados de la guarnición de Barcelona son falsas.

Los viajeros que han salido de Cataluña y han llegado a Francia informan que los nuevos reclutas, los que se han hecho con motivo de las últimas medidas de Negrín y compañeros para contener el avance nacionalista, se niegan a ir al frente.

VEASE en la página diecisiete el croquis en que damos a conocer las operaciones nacionalistas de ayer en el Valle de Arán

TRES VAGONES DESTRUIDOS POR UN INCENDIO

CIENFUEGOS, abril 19. DIARIO. Habana.—En el patio del ferrocarril, situado en Arango y Reina, se declaró hoy por la noche un violento incendio, quemándose completamente tres vagones de un tren de carga, que estaban vacíos. Los bomberos actuaron rápidamente, evitando la propagación de dicho incendio.—**Obdulio**, corresponsal.

Condenados siete de los acusados por conspiración

El Cabo Roberto Acosta y los hermanos Avalos, absueltos. Se les comunicó ayer la sentencia

Ayer tarde les fué notificado a los diez acusados por la conspiración de la Cueva de los Camarones, que se encuentran guardando prisión en la Fortaleza de la Cabaña, la sentencia dictada por el Consejo de Guerra Sumarísimo que conoció de la causa número 22 de 1938 de la Auditoría General del Ejército, cuyo fallo fué sancionado por los Jefes del Ejército y por el Secretario de Defensa.

En la sentencia se absuelve al sargento de segunda Carlos López Avalos, del Distrito Naval del Norte; a su hermano el cabo fogonero Francisco López Avalos, del cañonero «Enrique Villuendas», y al cabo fogonero Roberto Acosta Sanabria, del cañonero «Juan Bruno Zayas».

Y se condenan como autores por participación directa en el delito de conspiración para la rebelión, a la pena de tres años, seis meses y veinte días de prisión a cada uno, y expulsión deshonrosa del Ejército y la Marina, al cabo Heliodoro Muñoz Fernández y al soldado Sebastián Ramos Rodríguez, ambos del Cuerpo de Aviación Militar; al sargento engrasador Simeón Barrera Ferrer, del cañonero «Juan Bruno Zayas»; al sargento de tercera José Pérez Sánchez, conocido por «Negro Lindo», del Distrito Norte; al sargento de tercera Pablo García Romero, del cañonero «Diez de Octubre» y al marinero palero Eugenio Ontiveros y Gómez, del cañonero «Enrique Villuendas», y a la pena de dos años, cuatro meses y un día de prisión al sargento de segunda José A. García y García, del Distrito Naval del Norte, a quien se le tuvo en cuenta como atenuante que posee la Orden de Mérito Naval de Cuarta Clase.

La sentencia le fué notificada también al defensor de los acusados, capitán Rodríguez Ochoa.

PROTESTAN POR LA NUEVA LEVA EN BARCELONA

El «Gobierno» quiere llevar al frente a 20,000 reclutas que son casi niños o muy viejos

EL PUEBLO INDIGNADO HA PEDIDO YA LA RENDICION

PERPIGNAN, abril 19. (Especial). Los informes de distintos viajeros llegados a esta ciudad confirman la existencia de un grave estado de perturbación pública en la actual sede social-republicana, anarquista-comunista del Gobierno que «in partibus» preside Juan Negrín.

La última «leva» ordenada por el gobierno, en la cual se ha incluído a veinte mil adolescentes y hombres casi incapacitados para el manejo de las armas, ha sido la razón para los desórdenes que se produjeron en toda la ciudad. Las madres de los muchachos, o las esposas e hijas de los demasiado viejos, a quienes pretenden los rojos enviar de carne de cañón para mantener sus posiciones y su vanidad, sabiendo que es inminente su derrota, se han apresurado a lanzarse a la calle en con de prolanzarse a la calle en son de protesta, con gritos de «¿Por qué no vais y padres?» «Acabad de rendiros y no busquéis más víctimas en vuestra agonía». Un pasquín en una de las plazas públicas decía:

«Eso sí es un crimen, mandar a los chicos a la guerra; y hablabais de los bombardeos.»

Con motivo de esa actitud de las masas y de los propios veinte mil reclutas que se niegan a «dejarse aplastar» para regocijar el espíritu neroniano de los nómadas gubernamentales rojos, se han ordenado medidas terribles, comenzando los fusilamientos en masa y los juicios sumarísimos, acusando de «fascista» a cuanta persona se pronuncia contra la inicua leva.

Dicen en Rumanía haber descubierto planes para la captura del Rey Carol y establecer otro régimen. (Véase la última página)

Se condecorará al Presidente y al Jefe del Ejército

Se les impondrá la medalla de oro de los Veteranos de E. U. Mañana será el acto en Palacio

Mañana jueves a las 10 antes meridiano tendrá efecto en Palacio una simpática e interesante ceremonia.

En dicho acto serán condecorados con la Medalla de Oro de la Asociación de Veteranos norteamericanos el presidente de la República, coronel Federico Laredo Bru y el jefe del Ejército Constitucional, coronel Fulgencio Batista Zaldívar.

Procederá a imponerles tan preciada distinción a los altos funcionarios cubanos ya señalados el coronel Edwin Graff, presidente de la referida asociación veteranista norteamericana.

También recibirán en dicho momento los coroneles Laredo Bru y Batista sendas copas de plata, donativos de la Asociación que preside el coronel Graff.

Esa ceremonia, que habrá de revestir extraordinaria brillantez, tendrá efecto en el salón de los espejos de la mansión palatina.

A ella han sido invitados el Cuerpo Diplomático, los Secretarios del Despacho, Senadores, Representantes, dignatarios civiles y militares y otras numerosas personalidades de la sociedad habanera.

El comandante Luis Rodolfo Miranda, introductor de Embajadores de la Secretaría de Estado, concurrió ayer a Palacio con objeto de ultimar todos los detalles relativos a la imposición de las citadas condecoraciones.

Hablando con los reporters les informó minuciosamente sobre el particular añadiendo que el coronel Graff es portador de una carta autógrafa de salutación del presidente de los Estados Unidos, S. E. Franklin D. Roosevelt, para el presidente de Cuba, S. E. el doctor Laredo Bru.

LA ULTIMA HUELGA DE AZUCAREROS EN TRINIDAD HA QUEDADO RESUELTA

PORT OF SPAIN, Trinidad, abril 19 (AP).—El último de los cuatro centrales azucareros que habían sido paralizados por las huelgas hace quince días el ingenio de Usine, ha reanudado hoy sus operaciones.

Las demandas de aumento de salarios habían cerrado los ingenios de Waterloo, Caroni y Ste. Madeleine así como el Unise, hace dos semanas, pero los primeras tres huelgas quedaron solucionadas en una semana. La mayoría de los obreros del central de Usine, cuando el central reanude el trabajo mañana, serán nuevos.

Las negociaciones entre los representantes de la fábrica y de los obreros llegó a un impasse cuando los patronos dijeron que era imposible acceder a las demandas de los obreros a causa del bajo rendimiento del negocio.

F.C.D. 2016

SE HA PROPUESTO UNA "RESOLUCION CONJUNTA" PARA DEROGAR LA LEY CONSTITUCIONAL VIGENTE

AYER SE TRATO DE NUEVO EN EL SENADO DE LA CONVOCATORIA A CONSTITUYENTES PARA ESTE AÑO

POLITICA y POLITICOS

HAY QUE CAMBIAR

La «boutade» de Lorié Bertot ha producido el efecto que el culto Representante oriental buscaba, sin duda alguna. Lorié Bertot buscaba escándalo y lo ha obtenido. Despues de todo, el procedimiento no es malo. Mucho peor es el marasmo, el silencio y, por todo discurso, el encogimiento de hombros. Eso es mucho peor y eso existía en nuestra política, de arriba abajo.

Y ha llegado un Representante y ha dicho: «Nuestro pueblo no tiene conciencia de sí mismo y no sabría qué constitución darse; vale más poner en vigor la de 1901. Y como Lorié Bertot es Representante por elección de ese mismo pueblo, tenemos que creer en la humorada punzante, más bién en la ironía hiriente.

Claro está que nuestro pueblo no es letrado; no lo son muchos de los compañeros del doctor Lorié Bertot. Hasta hay jefes de Partido Político que no saben lo que es Política y confunden los problemas sociales con las fiestas de sociedad. Pero debe servirnos de consuelo conocer, por ejemplo, que nada menos que el Vicepresidente de los Estados Unidos, no sabe lo que es Socialismo ni Democracia. Acaba de decirnos, combatiendo el plan de cinco mil millones de gastos, del Presidente Roosevelt, que eso «es Socialismo, no Democracia». Como si el Socialismo no fuera una Democracia, desde el Comunismo que así se hace llamar (aunque también se hace llamar, más merecidamente, otras cosas feas) hasta los monacalatos, no menos socialistas y no menos comunistas, aparte el alma. Y cuando un Vicepresidente de una gran República dice así, «Socialismo» sin especificarnos más, habiendo más de noventa modalidades socialistas, todas fundadas en un ideal o en una entelequia democrática, es que tiene de ambas teorías un concepto equivocado.

No podemos, pues, extrañarnos de que nuestro pueblo no tenga un discernimiento fundado en la iniciación filosófica, pero el doctor Lorié Bertot sabe que nuestro pueblo, y todos los pueblos, tienen instinto y así, por ejemplo, ha sido certero en el juicio que ya emitió no concurriendo a las elecciones y dejando a los interesados que se despacharan a su gusto y sabor. Y si ya en una y en varias ocasiones el pueblo ha tenido instinto bien encauzado hemos de creer que también lo tendría para elegir sistema y hombres, si le dejaran.

Item más, no podemos culpar al pueblo del estado de cosas a que hemos llegado, pues para nada tomó parte en tales trajines; antes al contrario, fueron los más sabios, o los más sabichosos, los que hicieron esta maraña que disfrutamos, con la protesta más o menos sorda de las masas populares.

Y lo que son las cosas: en tanto el distinguido y, positivamente, culto Representante opina así del pueblo, el pueblo opina de modo análogo en cuanto al conjunto de los políticos, sin que deje de conservar respetos para las excepciones con que, afortunadamente, contamos.

Lo que pasa es que los políticos realizan sus maniobras con conocimiento del Código y, por aquello de que «el que hizo la ley, hizo la trampa», los políticos trampean, aquí y en la Cochinchina (que no vamos a pretender, por modestia, que nuestros políticos sean mejores que los del vecino más o menos remoto), en tanto que el pueblo, si se salta el Código va a la cárcel. ¡Pues no es nada, tener el Código, y todo lo que tras él está, a la disposición de uno! Como aquel personaje de Benavente, genio de la estafa, que decía que las naciones y los gobiernos las hacían más gordas, sólo que tenían acorazados; y con grandes nostalgias decía: «—Que me den a mí un acorazado, y verán». Y así el pueblo podría decir al doctor Lorié Bertot: —Que me den a mí un Código.

Pero cuando los políticos hacen sus arreglos (así creemos que se llaman, elegantemente) el Código los ampara; pero si el pueblo usa de su voluntad y utiliza sus medios de expresión, como son violentos, el Código se le echa encima. Y a esa forma de manifestación se le llama «revoluciones» y entonces, en nombre del Derecho (que «Derecho» no es igual que «rectitud», aunque lo parezca) se la aplasta con todo lo que el Código tiene detrás, que se llama Policía, y si no basta, Ejército.

Pero ahora se trata, precisamente, de evitar manifestaciones en voz alta, y por eso se busca la opinión del pueblo en unas elecciones para Delegados a la Asamblea Constituyente. Y puede que el pueblo no sepa a punto fijo qué cosa es mejor de las que puede elegir, pero a buen seguro, sabe que hay cambiar, porque así no pueden continuar las cosas. Por eso, cuando el pueblo cae en la cuenta de que hay que cambiar, suele precipitarse a extremos como el Comunismo, o agarrarse a la mano fuerte de un dictador: cualquier cosa, con tal de cambiar, porque así no se puede seguir.

Y pues hay que cambiar, mucho mejor es hacerlo por una votación que por una «botación»; pues precisamente es a la hora de «botar» cuando el pueblo no sabe lo que se hace, y «bota la casa por la ventana».

Y entre cambiar a 1901 y hacerlo a 1939, es preferible esto último.

JOAQUIN ARISTIGUETA

PALACIO

Con el señor Presidente de la República celebró ayer larga entrevista el representante por la provincia de Camagüey señor Alberto Meneses.

El distinguido y activo congresista conferenció con el Jefe del Estado para solicitar su interés en favor de la región camagüeyana, especialmente en lo que a obras públicas se refiere, muy necesitadas de ellas, según manifestó a los repórters el propio señor Meneses.

El distinguido y activo congresista conferenció con el Jefe del Estado para solicitar su interés en favor de la región camagüeyana, especialmente en lo que a obras públicas se refiere, muy necesitadas de ellas, según manifestó a los repórters el propio señor Meneses.

Añadió que la realización de esos trabajos mediante un plan científico, aparte de proporcionar mejoras materiales a la provincia resolverían notablemente el problema del desempleo que confrontan centenares de obreros.

El señor Meneses dijo que solicitó del Presidente la inmediata construcción de un camino entre la carretera central y el ingenio «Violeta».

—Hacendados y colonos de esa finca azucarera—manifestó—se hallan dispuestos a cooperar económicamente con el Gobierno a la verificación de ese camino.

Secretarios

Con el Presidente despacharon ayer asuntos de sus respectivos Departamentos los Secretarios de la Presidencia doctor Bringuier, de Sanidad doctor Zamora, de Justicia doctor Alonso Pujol y de Trabajo doctor Portuondo Domenech.

Audiencias

Se informó a los periodistas que el señor Presidente concederá algunas audiencias el jueves después de la ceremonia que tendrá efecto en Palacio y en la cual recibirá, conjuntamente con el Jefe del Ejército coronel Batista, la Medalla de Oro de la Asociación de Veteranos de los Estados Unidos de Norteamérica.

Hogares campesinos

El teniente coronel Desiderio Sánchez, Jefe del Distrito Militar de Camagüey ha invitado a los repórtsrs palatinos a distintos actos que se celebrarán en dicha provincia el 23 de mayo próximo.

Estos consisten en la inauguracion de ocho hogares campesinos construídos en Jatibonico, Ciego de Avila, Morón, Florida, Nuevitas, Guáimaro y ciudad de Camagüey.

Las referidas casas son de edificación moderna, hechas de placas monolíticas, piso de mosaicos, disponiendo de pozo y molino.

En la propia fecha del 23 de mayo se celebrará la ceremonia de poner la primera piedra para el Hospital de Maternidad de la ciudad de Camagüey, el cual se levantará frente al Casino Campestre.

A estos actos han prometido su asistencia el señor Presidente Laredo Bru y el Jefe del Ejército coronel Batista.

Maximiliano Smith

El doctor Maximiliano Smith, ex-Secretario de Gobernación y actual Presidente del Consejo Nacional Anti-Tuberculoso, celebró una extensa conferencia con el Secretario de la Presidencia doctor Bringuier.

El doctor Márquez Sterling

El doctor Carlos Márquez Sterling, representante liberal por la Habana y ex-Presidente de la Cámara Baja se entrevistó con el Jefe del Estado á propósito de un recurso de alzada que tiene presentado ante el Poder Ejecutivo.

El Consejo de Secretarios

Según las últimas impresiones obtenidas ayer en Palacio, se iniciarán esta tarde las sesiones diarias del Consejo de Secretarios.

El cumpleaños del Sr. Presidente

Se informó a los periodistas que el día 23 del actual el señor Presidente de la República celebrará su fiesta de cumpleaños.

Con este motivo el coronel Laredo Bru recibirá múltiples testimonios de congratulación y amistad.

El Dr. Anaya Murillo

El doctor Anaya Murillo, ex-Secretario de Educación y Magistrado actualmente del Tribunal Supremo de Justicia estuvo en Palacio ayer y se entrevistó con el Secretario de la Presidencia.

El dragado del puerto de Cárdenas

Para tratar sobre las obras del dragado del puerto de Cárdenas se entrevistaron con el Presidente el senador Verdeja y los señores Iglesias y Batista

ALMORRANAS

El terrible tormento y los sufrimientos ocasionados por las almorranas pueden aliviarse instantáneamente y remediarse en poco tiempo con el uso del Ungüento Cadum. Haga por conseguir una caja en seguida. Tenga mucho cuidado con las imitaciones.

OMNIBUS "LA CUBANA", S. A.

(OFICINA EN LA HABANA)

DRAGONES, 16 TELEFONO A-7166

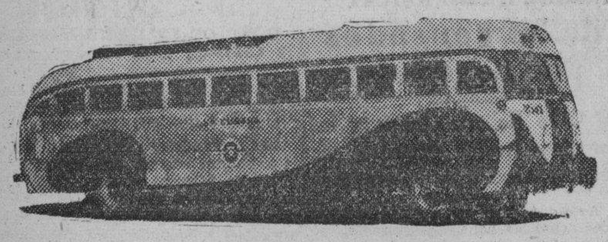

AVISO

Ponemos en conocimiento de nuestros clientes que, a partir del día 1º de Marzo de 1938, los itinerarios de nuestra Empresa quedarán variados en la forma siguiente:

SALIDAS DE LA HABANA:

4.30 A.M. Hasta Santiago de Cuba.
7.00 „ „ Holguín.
12.01 P.M. „ Camagüey.
3.00 „ „ Santiago de Cuba.
6.30 „ „ Santiago de Cuba.
11.00 „ „ Santiago de Cuba.

LLEGADAS A LA HABANA

5.10 A.M. De Santiago de Cuba.
8.50 „ „ Santiago de Cuba.
12.30 P.M. „ Santiago de Cuba.
5.00 „ „ Camagüey.
8.30 „ „ Holguín.
11.30 „ „ Santiago de Cuba.

FRACASADA LA SESION EN QUE HABIA DE TRATARSE DE LA RECONSIDERACION DE VETOS

Un grupo de Senadores cambió impresiones alrededor del acoplamiento de los términos para que la Constituyente sea realidad. El lunes abordará el asunto de los vetos

Ayer comenzó de nuevo a tratarse en el Senado de la República de la convocatoria a elecciones constituyentes, a fin de que éstas puedan tener lugar dentro de este mismo año y las próximas elecciones generales se celebren al amparo de la nueva Carta Constitucional que se dé en asamblea libérrima, el pueblo de Cuba.

Fracasada la sesión anunciada, en que se habían de reconsiderar los proyectos devueltos por el Presidente al Congreso, referentes a los jueces suplentes, al aumento de sueldo a los empleados de Comunicaciones, a la antigüedad de éstos últimos y a los telegrafistas, por falta de quorum los senadores se dieron a cambiar impresiones, formando distintos grupos en la terraza.

En uno de ellos, formado por los senadores Justo Luis del Pozo, Gonzalo del Cristo y Simeón Ferro, la representación completa de los sociales demócratas en la Alta Cámara al que se sumó el senador José A. Casabuena se estuvo departiendo extensamente sobre este último particular.

La conversación versó sobre la conveniencia de celebrar este mismo año las elecciones para delegados a la Convención Constituyente y en especial la necesidad de llevar a cabo el acoplamiento de los términos para que el citado hecho pueda ser una realidad.

El cambio de impresiones de ayer que se prolongó durante varias horas parece llamado a ser el preludio de otros muchos que se efectuarán hoy y en días subsiguientes en los que participarán otros legisladores particularmente aquellos que, como los senadores Saladrigas Albanés, Zaydín, Gutiérrez, Pedraza, Capestany y Cañas intervinieron directamente, con los senadores Justo Luis del Pozo y Gonzalo del Cristo, en la confección del proyecto de reforma de la Constitución de la República, que ya fué aprobado por el Congreso y del cual deberá conocer la Convención constituyente que se convoque.

No habrá sesión hasta el lunes

Hasta el lunes próximo, según la impresión que pudimos recoger ayer en el Senado, no volverá a haber sesión.

Varios senadores, a instancias de los propios jueces suplentes y de los empleados de Comunicaciones, se dispone a solicitar la celebración de una sesión extraordinaria para tratar de la reconsideración de los proyectos de ley que los benefician y que han sido devueltos por el Presidente de la República al Congreso.

Otros senadores se muestran partidarios de que sean abordados en la propia sesión ordinaria de ese día.

Sea en una u otra forma, lo cierto es que son numerosos los senadores interesados en la reconsideración de los proyectos vetados: Campanería, Zaydín, Capestany, Casabuena, Verdeja...

Es probable pues, que se lleguen a abordar el lunes próximo.

LOS CONGRESISTAS DEL PUN SE REUNIRAN ESTA TARDE EN LA ALTA CAMARA

El Representante Pedro Mendieta manifestó a los repórters que hoy a las doce se reunirán en el Senado—salón parlamentario de la provincia de Matanzas—todos los senadores y representantes de la expresada provincia pertenecientes al Partido Unión Nacionalista con objeto de cambiar impresiones sobre los próximos actos políticos que celebrará dicha organización.

El doctor Agustín Acosta, Senador y Presidente del Ejecutivo Nacional del PUN encarece la más puntual asistencia de los invitados.

Queda entendido que los representantes punistas son a los efectos de la citación, tanto los proclamados ya como los que aún no han tomado posesión de sus curules.

En orta oportunidad habrá una reunión de alcaldes, gobernadores y jefes de términos al objeto de adoptar acuerdos sobre lineamientos políticos del partido.

No fijó la Provincial habanera la relación de votos

Por encontrarse los miembros de la Junta Provincial Electoral de la Habana estudiando y resolviendo sobre los ciento veintiún colegios aislados del total de colegios de esta provincia, no llegó a fijar en tabilla la relación general de los candidatos con expresión de los votos obtenidos.

Se espera una decisión interesante sobre este asunto.

Algunos miembros políticos han pedido a la Junta Provincial que escrute todos esos colegios separados, menos diez y siete, y que su resultado unido al del total de los colegios del Municipio habanero, dé el total de votación. Los diez y siete que recomiendan excluir son: uno en Regla; dos de Güines; seis de Marianao y ocho de la Habana. Una decisión de esta naturaleza afectaría a determinados candidatos y mejoraría la situación de otros.

Por los frescas, cómodas y económicas, guayaberas

"Rivón"

fabricadas por

"VITI"

HAGASE AHORA suscriptor del

DIARIO DE LA MARINA

y lo recibirá GRATIS los días que restan de este mes.

SUSCRIBASE

por los teléfonos: M-7911, M-7912 y M-7913, de nuestra Administración, para disfrutar de ese beneficio que le ofrece el mejor y más completo periódico que se edita en Cuba y lo tendrá antes de las siete de la mañana en su domicilio.

Las suscripciones en Provincias pueden solicitarse directamente. o por medio de nuestros Agentes

MOVIMIENTO POLITICO

Los electos, según los datos presentes

Los candidatos que aparecen electos en esta provincia, según los datos de la Junta Provincial Electoral, o sea excluyendo la votación contenida en los ciento veintiún colegios separados son:

Partido Liberal: Grave de Peralta, García Guerra, Morales Pons, Zervigón, Palmá Valdés y Gustavo Gutiérrez. Suplentes: Castillo, Acosta, Cisneros, Tapia.

Nacionalismo: Odriozola, Sancerni, del Valle, López Blanco, Fernández Jorva, Alfredo Alvarez. Suplentes, María Méndez, «Cheo» Prieto.

Conjunto: Rodríguez Cartas, Ochoa, Escasena, García Pedrosa. Suplentes: Alberto González, N. Enríquez, J. Portocarrero.

Unionista: Benito Remedios, León Rentería. Suplentes: Sánchez Ocejo, Arango Mestre.

Social Demócrata: Rufino Moreno, con 1,770 sufragios. Suplentes: José E. Cartañá, con 1,636; Oscar Ochotorena, José Grau.

Partido Popular: doctor Carlos Rodríguez, con 1,775 preferenciales. Suplentes: doctor Pérez Arteché, y J. M. Alvarez.

Facilidades para veteranos

El representante oriental Juan Justino Arrúe, ha presentado a la consideración de la Cámara un proyecto de ley—se nos informa—por el cual se exceptúa a los veteranos de la Independencia de la obligación de estar representados en sus expedientes de pensión por procuradores, según exige la vigente Ley del Notariado.

Por esa propuesta quedaría modificado el artículo 12 de la Ley Notarial que hace obligatoria la representación de Procuradores; con los que los Veteranos tendrían mayores facilidades para sus gestiones de pensión.

Así nos informó el congresista autor de la iniciativa.

Entre los elementos de mayor valía en el liberalismo de Matanzas se viene considerando la conveniencia de llevar al ticket senatorial al señor Víctor de Armas, ex-gobernador y ex-representante que ha dado al Partido veinte años y un capital considerable.

Entre otras figuras de relieve en el Partido que—según noticias—están dispuestas a apoyar a Víctor de Armas, se encuentra Prisciliano Piedra—que sabe orientarse antes de tomar cualquier determinación. No significa menos el concurso del opulento joven José M. Tarafa, retrato moral de su padre, el recordado Coronel Tarafa.

José Miguel Tarafa, para apoyar a Víctor de Armas hará política liberal con acometividad igual a la mostrada en los negocios; y no es preciso destacar lo que significa el concurso de un industrial de los prestigios del dueño de los centrales «Cuba» y «Santo Domingo».

El Presidente de la Cámara, doctor Antonio Martínez Fraga, confraternizó con un grupo de amigos políticos de las Villas, a quienes ofreció ayer un almuerzo en el restaurant «Martí».

Jefes de Términos y destacados sargentos del cenedismo villareño se encontraban allí presentes.

En este ágape sencillo, donde el doctor Martínez Fraga esbozó su futuro plan político, con vista a la reorganización primero y a la Constituyente después, plan que tiene como divisa el engrandecimiento del Conjunto Nacional Democrático y el respeto a las normas democráticas, se encontraban presentes las siguientes personas: doctor Fermín Martínez Fraga, electo representante el 5 de marzo; doctor José Vigil Soler, Jefe de Sanidad de Yaguajay; doctor Gaspar Ruiz, Telesforo Alvarez, Jefe del Personal de la Cámara, que representaba el término de Vueltas; León Martínez, por San Diego del Valle; Julia Pedraza, Rafael Ríos, Soriano Peralta, Mariano Delgado, Modesto González, Pedro Avalos, y Eugenio Fedraza, por el término de La Esperanza; Agustín Jiménez y Ramiro Quintero, por Santa Clara; Polo Machado, por Cienfuegos; Laureano Pérez, Jefe Político de Yaguajay; Modesto Calle e Ignacio Espinosa por Abreus; Generoso Blanco y Francisco Cobo, por Ranchuelo; Manuel Machado, líder del CND en Ranchuelo. También se encontraban el Representante Luis Emilio Hernández.

Tanto los Jefes de Términos como los sargentos cenedistas que allí se encontraban quedaron muy satisfechos de ese acto ofrecido por el joven Presidente de la Cámara.

Pedro Rojas Bermúdez, consejero provincial de Oriente, se encuentra en la Habana realizando gestiones relacionadas con intereses de su término, Holguín.

Rojas Bermúdez aspira a ser Alcalde de ese importante municipio, dentro de una de las tendencias del Partido Liberal allí.

De sobremesa lo saludamos, en compañía de Gustavo Calzadilla, alcalde de facto que fué de Gibara; Ramón Verdecia, y Rufino Ricardo Vives, secretario del congresista Pardo Machado.

Ha sido nombrado Luis M. Fustiel, conocido sargento cenedista, para un cargo de competencia en la Cámara de Representantes.

Fustiel ha sido uno de los que más han laborado, en Morón y la provincia camagüeyana por la reelección de Alberto Meneses.

Está restablecido de sus dolencias el batallador político, doctor Juan Espinosa, líder placeteño.

José Manuel Vázquez y Cecilio Valdés Alfonso, secretarios de los congresistas villareños Joaquín Pedraza y «Paco» Alomá, han realizado activa labor en estas semanas, atendiendo a correligionarios de los mencionados políticos nacionalistas.

El representante matancero Héctor Pagés aclara que no aspira al cargo de secretario del Comité Parlamentario conjuntista; posición que estima le corresponde—en la clasificación de cargos por Provincias—a un compañero de Pinar del Río.

Saludamos en esta capital al activo sargento político «Polo» Machado, jefe de la gavilla cenedista de Cienfuegos, a quien tantas veces hemos mencionado con simpatía en estas columnas.

Machado sigue incondicional de Martínez Fraga, a quien felicitó por su reelección presidencial.

Con motivo de celebrar su onomástico el día 24 de los corrientes, el representante Fidel Barreto ofrecerá un simpático almuerzo campestre y otros festejos en el central «Por Fuerza», de la provincia matancera.

Así festejará con un grupo de amigos su triunfo electoral al ser electo por el Conjunto con el número uno.

En Matanzas faltaban ayer colegios por escrutar. Informes de los espectadores del trabajo de la Audiencia reportaban que aún el Conjunto tenía mayoría de votos en el residuo sobre el P. Liberal.

El acta séptima seguía muy discutida en Matanzas.

Ayer debió de haber recibido su certificado de elección en Camagüey el joven candidato Miguel A. Xiques.

Al no haber apelado ante el Supremo su contendiente Sosa Calcines la situación de Xiques Macías quedaba definitivamente resuelta.

Rosa Anders mantiene apelación en el Supremo contra el fallo de la Audiencia camagüeyana que dió el acta de representante al doctor Alvaro Armiñán.

Este parecía ayer tener las máximas ventajas. Pero en la Cámara ha surgido una posibilidad inquietante. Alguien piensa y anuncia la impugnación del acta de Armiñán. Si en el conteo de votos, la doctora Anders registró más votos en su favor que el doctor Armiñán, alguien está dispuesto a levantar su voz en la Cámara para que este Cuerpo—con la soberanía que le da sello y prestigio indiscutibles—rechace un acta y proclame a otro aspirante.

Se recuerda un precedente en que no toda la razón estuvo de parte del que recibió el favor de la Cámara, cuando este cuerpo prefirió a Eladio González por encima del derecho de Juan D. Byrne.

Pero, en el presente caso, no parece contar la hasta ayer legisladora con un grupo de compañeros ardorosos dispuestos a librar la excepcional contienda parlamentaria por ella.

A. P.

FRANCISCO LORIE BERTOT SE PRONUNCIA POR QUE VOLVAMOS A LA CONSTITUCION DE 1901

Explica que el pueblo no tiene el menor interés por una nueva Carta Magna. Cree, además, que para llevar al país a unas elecciones constituyentes hay que prepararlo muy bien

El representante liberal por Oriente doctor Francisco Lorié Bertot, presentó ayer a la consideración de la Cámara un proyecto de Resolución Conjunta cuyo texto es el siguiente:

«El Congreso acuerda derogar la Ley Constitucional de la República de 11 de junio de 1935, publicada en la Gaceta Oficial—edición extraordinaria—el día 12 del mismo mes y año, así como las leyes y decretos-leyes que modificaron el texto de la misma; y en su lugar, poner en vigencia la Constitución de 1901 exceptuando la Sexta Disposición Transitoria y el apendice.

El doctor Lorié Bertot dice:

Explicando la razón de su proyecto el doctor Lorié Bertot ha declarado lo siguiente:

Después del cambio revolucionario producido en el año 1933, era ineludible—dentro del normal desenvolvimiento histórico de un pueblo—la celebración de comicios constituyentes. Es cierto que las masas populares no evidenciaron un entusiasmo muy grande en torno a esa consulta electoral. Era, sin embargo, de forzosa realización. La República debía volver a un estado de plena normalidad, plasmando su ley fundamental. Circunstancias especiales—que no es del caso analizar ahora—determinaron su aplazamiento, convocándose al pueblo a elecciones generales, a las que acudió con indudable entusiasmo, como lo prueba de modo elocuente el resultado de las mismas.

Tal suceso subrayó una realidad de muy acusados relieves: **el Pueblo no estaba interesado en hacer una nueva Constitución.** Y era natural esa actitud ciudadana. El hecho revolucionario no había tenido dimensión bastante para producir la transformación de la conciencia popular, previa y necesaria a todo cambio fundamental de la estructura jurídico-política de una sociedad. De ahí que—exceptuando un sector minoritario de la opinión nacional—acudieron las masas con ostensible interés a los comicios generales de 1936.

¿Qué ha ocurrido de entonces a hoy? No sólo se ha amortiguado el precario entusiasmo post-revolucionario por las elecciones constituyentes, sino que puede asegurarse—sin hipérbole alguna—que ha desaparecido de la conciencia pública cubana todo interés en torno a la redacción de una nueva carta fundamental. Conviene situar este problema en un plano de absoluta sinceridad. Más que como demanda de la ciudadanía, responsable, la exigencia de comicios constituyentes se esgrime como arma vengativa contra la actual situación política del país y se agita como bandera rencorosa por un reducido sector de la opinión cubana. Es una postura sin raíces en el entusiasmo popular, sin vínculos entrañables con las aspiraciones colectivas.

Tal es la realidad. ¿Qué hacer frente a ese desgano de las masas, frente a su impreparación para acto de tan honda trascendencia nacional? No es posible llevar al pueblo a un acto de tal naturaleza, sin una intensa labor de adoctrinamiento y preparación previa. ¿Sabe acaso el ciudadano corriente—es decir, la gran mayoría—qué tipo de constitución conviene a la República en esta hora agitada y angustiosa del mundo? No, ciertamente. Las masas cubanas se caracterizan por su analfabetismo político. Convocar, pues, a elecciones constituyentes—sin esa labor previa de orientación cívica y divulgación constitucional,—implica una infecunda y peligrosa agitación colectiva, capaz de quebrar el ritmo de orden y de paz y conducir a la República a horas de confusión, en un viraje torpe y brusco hacia el caos político.

¿Qué debe hacerse entonces? Con sentido seguro de la realidad, desistir valientemente de tal propósito, y restablecer, poner nuevamente en vigencia la Constitución de 1901, mediante una Resolución Conjunta del Congreso, que es la genuina expresión democrática de la voluntad popular. Y una vez en vigor, emprender resueltamente un programa de leyes económicos, de fecundas proyecciones nacionales, capaces de producir el ámbito de bienestar, de sosiego, de seguridad, indispensable para movilizar el entusiasmo sectario y la fe política de un pueblo, despertando su conciencia jurídica y el sentido de honda responsabilidad pública que debe entrañar el acto trascendente de redactar la ley constitucional del Estado.

ALGUNOS ANTECEDENTES DE LAS SESIONES INAUGURALES EN LA CAMARA

A título de información curiosa y para conocimiento de cuantos se han interesado en el asunto—que originó animado debate en la Cámara de Representantes—ofrecemos aquí un grupo de referencias de cómo fué abierta la legislatura en la Cámara desde la primera vez (cuando contaba 62 miembros), hasta los años 1931, 1932, 1933, 1936 y 1937:

Primer período

1902. Primera legislatura (mayo 5). Con 57 de 61 representantes se constituye la Cámara y se designan las comisiones de Actas. (No lista).

Segunda legislatura, noviembre 3. Con 53 de 60 representantes se inaugura la legislatura y se lee el mensaje. (No lista).

1903. Tercera legislatura, abril 6. Con 53 de 59 representantes se inaugura la legislatura y se lee el mensaje. (No lista).

Cuarta legislatura, noviembre 2. Con 51 de 59 representantes se inaugura la legislatura y se lee el mensaje. (No lista).

Segundo período

1904. Primera legislatura, abril 15. Con 53 de los 62 representantes se inaugura la legislatura y se lee el mensaje. (No lista).

Tercer período

1906. Primera legislatura, abril 2. Ordenado se pasase lista por la presidencia, respondieron 57 de los 62 representantes, inaugurándose la legislatura y designándose las comisiones de Actas. (El mensaje se leyó en la sesión siguiente)..

Séptimo período

1915. Primera legislatura, abril 5. Con 75 de 99 representantes se inaugura la legislatura y se designan las comisiones de Actas. (No lista).

Segunda legislatura, noviembre 1. Con 69 de 99 representantes se inaugura la legislatura y se lee el mensaje. (No lista).

1916. Tercera legislatura, abril 3. Con 70 de 99 representantes se inaugura la legislatura y se lee el mensaje. (No lista).

Cuarta legislatura. Noviembre 6. Con 47 de 99 representantes se inaugura la legislatura, y al estarse leyendo el mensaje se interesa un pase de lista al que sólo responden 35 representantes, por lo que la presidencia suspende la sesión por falta de quorum.

Octavo período

1917. Primera legislatura, abril 2. Con 61 de 104 representantes se inaugura la legislatura, después de un pase de lista interesado al proponerse la prórroga de la sesión, quorum que según los proclamados (88) la presidencia estima reglamentario, (y la Cámara así lo confirma en la apelación establecida) continuándose la sesión con la protesta de algunos representantes que estiman que se necesitan las dos terceras partes del número total.

Segunda legislatura: noviembre 5. Con 65 de 104 representantes se inaugura la legislatura y se lee el mensaje. (No lista).

1918. Tercera legislatura: abril 1ro. Con 68 de 106 representantes se inaugura la legislatura y se lee el mensaje. (No lista).

1918. Cuarta legislatura: noviembre 27. Con 49 de 106 representantes se inaugura la legislatura y se lee el mensaje. (No lista).

Noveno período

1919. Primera legislatura: abril 7. Con 75 de 118 representantes se constituye la Cámara provisionalmente, se inaugura la legislatura y se designan las comisiones de Actas. (No lista).

Segunda legislatura: noviembre 12. Con 46 de 118 representantes se inaugura la legislatura, se lee el mensaje y se toman otros acuerdos. (No lista).

1920. Tercera legislatura: junio 14. Con 49 de 113 representantes se inaugura la legislatura y se lee el mensaje. (No lista).

Cuarta legislatura: diciembre 29. Con 82 de 118 representantes se abre la sesión, y al interesarse un pase de lista responden 82 representantes, inaugurándose la legislatura y leyéndose el mensaje.

Onceno período

1923. Primera legislatura: abril 2. Con 58 de 116 representantes se inaugura la legislatura y se prorroga hasta el otro día, martes, para designar las comisiones de Actas. (No lista).

Segunda legislatura: diciembre 3. Con 69 de 116 representantes se inaugura la legislatura y se lee el mensaje. (No lista).

1924. Tercera legislatura: abril 7. Con 73 de 116 representantes se inaugura la legislatura y se lee el mensaje. (No lista).

Cuarta legislatura: noviembre 24. Con 79 de 116 representantes se inaugura la legislatura y se lee el mensaje. (No lista).

Décimo cuarto período

1931. Primera legislatura: abril 6. Con 74 de 128 representantes se inaugura la legislatura y se designan las comisiones de actas. (No lista).

Segunda legislatura: noviembre 2. Con 62 de 128 representantes se inaugura la legislatura y se lee el mensaje. (No lista).

1932. Tercera legislatura: abril 4. Con 77 de 128 representantes se inaugura la legislatura y se lee el mensaje. (No lista).

Cuarta legislatura: noviembre 7. Con 19 de 128 representantes se inaugura la legislatura, y al comenzarse la lectura del mensaje se interesa un pase de lista al que sólo responden 15 señores representantes, por lo que la presidencia levantó la sesión por falta de quorum.

Décimo quinto período

1933. Primera legislatura: abril 3. Con 45 de 128 representantes se inaugura la legislatura y se designan las comisiones de Actas. (No lista).

Décimo sexto período

1936. Primera legislatura: abril 6. Con 160 de 162 representantes se constituye la Cámara y se designan las comisiones de actas. (No lista).

Segunda legislatura: noviembre 2. Con 110 de 162 representantes se inaugura la legislatura, y después de comprobado el quorum a solicitud del señor Portocarrero, se lee el mensaje.

1937. Tercera legislatura: abril 7. (Los días 5 y 6 no hubo sesión). Con 96 de 162 representantes se inaugura la legislatura, y al ordenarse la lectura del mensaje, el señor Varona interesó se pasase lista, no pudiéndose leer el mismo hasta la segunda sesión, efectuada el día 13 de abril.

Cuarta legislatura: noviembre 1ro. Con 114 de 162 representantes se inaugura la legislatura, pasándose lista a petición del señor Frayle, y leyéndose el mensaje.

Isabel Garcerán

Estuvo ayer en Palacio la doctora Isabel Garcerán, representante a la Cámara por la provincia de Camagüey.

Concurrió a realizar distintas gestiones para su región y charlando con los repórters sobre la plaza vacante de Superintendente de Escuelas de Camagüey manifestó que debe ser desginado para cubrir la misma el doctor Felipe Echemendía, distinguido pedagogo.

ABURRIDA

Zenaida Aguirre Hernández de 20 años y vecina de Hospital 169, fué asistida en el segundo centro de socorro de grave intoxicación, que se produjo en su domicilio al ingerir varias pastillas de pemanganato con ánimo de privarse de la vida.

M.E.C.D. 2016

EL DIA ULTIMO DE ESTE MES VENCE EL PLAZO CONCEDIDO PARA ABONAR LA MATRICULA UNIVERSITARIA

UNA ACUARELISTA AMERICANA NOS VISITA

La acuarelista norteamericana Miss Bert Warter (al centro) visitó la Redacción del DIARIO acompañada por la escritora Sarah Cabrera. Fueron atendidas por nuestro compañero Maribona.

Miss Bert Walter es una pintora americana, nacida en Austria, que se dedica a crear diseños de telas de seda, como profesión. De vacaciones hace acuarelas—paisajes, flores, naturaleza muerta— las exhibe y las vende. Esta vez vino a pasar sus meses de descanso a Cuba, y está atareadísima con sus pinceles, copiando cuanto le parece interesante, nuevo, original y típico. En realidad, casi todo cuanto ve.

Desde que llegó ha venido haciendo esfuerzos por conectarse con los pintores cubanos y por ver sus obras. Para ser exactos, preguntó por el Museo de Arte Antiguo y por el Museo de Arte Moderno, segura de que podría darse cuenta del desarrollo de las Artes Plásticas en Cuba, pasado y presente. Alguien sin gran noción de lo que debe y no debe enseñarse a un extranjero de cultura y de estudios, la llevó a ese caserón de la Calle Aguiar, especie de rastro en que se ha ido depositando muebles, reliquias históricas, cuadros y esculturas, cuidado y clasificado con la santa paciencia de Rodríguez Morey y la indiferencia incalificable de los sucesivos gobiernos... Me refiero a eso que tiene en la puerta este letrero: «Museo Nacional». La pobre Miss Warter, que en vacaciones anteriores visitó otras ciudades de Europa y de América, recibió la misma pésima impresión que cuantos extranjeros visitan nuestro «Museo».

Poco a poco Miss Warter ha ido visitando a los pintores. Se ha quedado asombrada de varias de sus características. En primer lugar, que los pintores y escultores cubanos carecen de compradores: unos viven de cualquier otra ocupación, y otros, de milagro; y salvo los que reciben órdenes para retratos, cuantos producen expontáneamente, los verdaderos creadores, no venden.

La otra observación que hizo con extrañeza frente a la obra de nuestros pintores, es que la mayoría de ellos no sienten un «arte cubano», habiendo —como ella los ve— verdadera exuberancia de motivoc. El pintor cubano —dice Miss Warter— es internacional, cosmopolita... y sus obras, expuestas en cualquier galería europea o norteamericana, tienen su valor propio como Arte, como pintura de calidad; pero el motivo o el sentimiento cubano, les falta.

Esta opinión suya fué cambiada últimamente durante su visita a Eduardo Abela, en cuya producción variada y personalísima, abunda lo criollo. Seguramente complementará sc rectificación ante la obra de otros artistas.

Las acuarelas que Miss Warter ha ejecutado desde su llegada, plasman temas raramente elegidos por nuestros pintores: flores grandes como la «Coralina», «Guacamaya francesa», «marpacífico», «piñón de Bogotá» y rincones de jardines hogareños; detalles ornamentales coloniales; árboles cargados de sus frutas; paisajes a pleno sol; enredaderas floridas; una negra risa ante su máquina de coser... Son «impresiones» nerviosas, ejecutadas rápidamente; pero que muestran cierto carácter decorativo.

Las damas del Woman-s Club— Avenida de los Presidentes esquina a 21, Vedado— la han invitado a exponer allí sus acuarelas. Sólo dos días podrá el público acudir libremente: el domingo, de 2 de la tarde a 9 de la noche, y el lunes, de 4 de la tarde a 9 de la noche. Treinta cuadros en total, integran la exposición.

ARMONIAS

EL PROYECTO PARA LA IGLESIA DE «LA MILAGROSA»

La honrosa carta en que el Arquitecto Albert Kesley, Consejero Técnico del Faro de Colón, me alentaba calurosamente a participar en ese concurso mundial de arquitectura es, como vimos ayer, de julio 6, 1928. Le había entusiasmado mi concepción para la iglesia de «La Milagrosa».

Dos años antes, en 1926 y también en julio, Jorge Mañach había dedicado a dicho proyecto una crítica encomiástica que hoy reproduzco más abajo para dar al lector una idea de lo que era ese estudio mío.

La demora de Mañach en publicar esta crítica, las objeciones con que la inicia, su referencia a «una coincidencia, nada sorprendente, de rectificaciones», y la aprobación y el elogio con que cierra su artículo, son consecuencias de su conocida probidad crítica y productos de la generosidad estimulante de que me hizo objeto en es e caso como en otros posteriores a que tendré el gusto de referirme en estos apuntes autobiográficos.

Por lo pronto, el próximo día se sabrá lo que la delicadeza de este eminente escritor omitió al enjuiciar el proyecto y que a mí me enaltece esclarecer ahora que se me presenta por modo natural la oportunidad.

Dice así la «Glosa» con que Jorge Mañach me honró como Arquitecto el 15 de julio de 1926 en «El País»:

«UNA NOVEDAD ARQUITECTONICA»

«Una tardecita de estas, pasaba yo con un amigo por frente al escaparate de una gran casa de confecciones. El amigo creo que era Marinello, y el comercio creo que era «El Encanto». Lo que importa es que en dicho escaparate o vidirera se exhibía el proyecto a la acuarela de una gran iglesia que se piensa construir en el otro foco de la elipse urbana, en el Parque de Maceo, y por encargo del Colegio «La Inmaculada» que allí tiene hoy sus reales... y sus dólares. El arquitecto es el señor Gustavo E. Urrutia, cuya fotografía, aledaña al proyecto en la vidriera, denunciaba que el señor Urrutia pertenecía a la raza de color.

«La gente transeunte se congregaba frente al escaparate en cuestión. Cundían entre ella los más heterogéneos comentarios; a pesar de lo cual, mi amigo y yo no llegamos a precisar si lo que admiraba a la muchedumbre de curiosos era la posibilidad de que hubiera un arquitecto tan notable de color, o la atrevida originalidad del proyecto que a él se debía.

«Este era, en efecto, algo extraordinario por lo menos en un detalle capital. Remataba su fachada, del más discreto estilo románico, una gran cruz—una cruz tan grande que era en realidad, más que remate y accesorio, parte principalísima de la fachada misma;—una cruz en tres amplias dimensiones y, por lo tanto, con su espacioso ámbito dentro; una cruz, en fin, con algo del prestigio eiffeliano, conseguido ostensiblemente en fuerza de resolver muchos problemas de cálculo de tensiones, equilibrio y resistencia de materiales.

—«¿Qué te parece?—me preguntó mi amigo.

—Demasiado grande: esa cruz abruma la fachada, y si no llega a hundirla por un error de matemáticas, de seguro la anulará por un error de estética.

—Sin embargo, es original—repuso Marinello.

—Admitido. Es de una novedad muy plausible a título de excepción, como la obra arquitectónica del recién difunto Gaudí, en Barcelona. Claro es que no nos gustaría ver la Ciudad llena de audacias en piedra, como ésta. Produciría una epidemia nerviosa en la población. Porque en arquitectura, nada, querido poeta, como el honrado y tradicional y legítimo matrimonio de la vertical y la horizontal; lo demás es concubinato... Ese proyecto del señor Urrutia, que no se aparta en rigor de las buenas reglas y en cuya admirable originalidad convenimos, ganaría además en belleza con sólo reducir las proporciones de la cruz...

«El poeta asintió. Días después he vuelto a tener ocasión de contemplar el proyecto del señor Urrutia, pero esta vez en un escaparate de «Fin de Siglo», y no en dibujo, sino en maquette. Por una coincidencia, nada sorprendente, de rectificaciones, el mismo autor había decidido reducir la cruz de marras, y aunque la reducción no era muy grande, el efecto ahora resulta bellísimo. La gran cruz, que es lo que constituye el elemento de innovación en la fachada, no abruma ya en ésta, no se echa encima del espectador, antes contribuye a aligerar y repartir la pesantez característica del estilo románico.

«Dentro de poco tiempo se alzará, pues, en el Parque de Maceo, esta gran especulación en piedra, pequeño pasmo de turistas, apoteosis arquitectónica de la Cruz como símbolo cristiano y demostración permanente del talento creador del señor Urrutia y de la respetuosa atención a que va haciéndose acreedora, en el orden artístico, la raza que nos ha dado cubanos tan honrosos como mis amigos Argudín, Loy y Rivero Merlín».

Mañana diremos por qué Mañach había demorado la redacción de esta crónica.

Gustavo E. URRUTIA.

LOS EXAMENES EN EL CURSO NOCTURNO DE DERECHO, SE INICIAN EL LUNES PROXIMO

Ofrecerá varias conferencias en el Hospital Nuestra Señora de las Mercedes, el Dr. Villaverde, auxiliar de Marañón. La Facultad de Ciencias Sociales ha pedido más profesores

El día último de este mes vencerá el término señalado para que abonen la matrícula los estudiantes universitarios.

Los estudiantes oficiales deberán pagar el último plazo y aquellos a quienes se denegó la matrícula gratis, el total de la misma.

Ya algunos estudiantes han comenzado a hacer efectivos esos pagos.

Exámenes de Derecho Internacional

Los primeros exámenes parciales de la asignatura de Derecho Internacional Privado, del curso nocturno, comenzarán el próximo lunes, día 25, a las ocho y media de la noche.

Se verificarán alternativamente, escritos y orales, comenzando los escritos el propio lunes, y los alumnos serán llamados por orden alfabético, de la lista oficial, en grupos de cincuenta para los exámenes escritos y de quince para los orales.

La materia de examen consistirá en los primeros ocho sumarios.

El notable endocrinólogo Villaverde hablará en el Alma Máter

El doctor Manuel Villaverde Alvarez, notable endocrinólogo, ofrecerá próximamente en el «Hospital Mercedes» un ciclo de conferencias, invitado especialmente por el doctor Nicolás Puente Duany, director de esa institución.

Villaverde fué auxiliar del doctor Gregorio Marañón durante diez años en el departamento endocrinológico de la Clínica de Madrid.

Sus conferencias versarán sobre «Sexualidad y sexo», «Hormonas y opoterapia sexuales» y Semiología sexual».

Ciencias Sociales pide profesores

La facultad de Ciencias Sociales de la Universidad, en su última sesión, acordó declarar, declinando responsabilidades, que la enseñanza en la misma no podía impartirse eficientemente por el exiguo número con que cuenta, y pedir que se creen en los nuevos presupuestos plazas de profesores agregados.

Hablará Fernández Camús sobre Historicismo Jurídico

El lunes próximo, a las cuatro de la tarde, pronunciará una conferencia, en el salón de profesores de Derecho, el doctor Emilio Fernández Camús.

Versará sobre «Historicismo Jurídico».

Dicha conferencia pertenece al curso libre de Filosofía del Derecho que viene ofreciendo el ilustre profesor universitario.

Inaugurarán el sábado el Aula de Demostraciones

El próximo sábado quedará inaugurada el Aula de Demostraciones de la Escuela de la Universidad, a las ocho de la mañana.

La doctora Piedad Maza comenzará ese día un ciclo de clases prácticas de Segunda Enseñanza.

Próximamente el doctor José Manuel Gutiérrez, secretario de la Escuela de Educación, hará demostraciones de mediciones de inteligencia colectiva en dicho aula.

El Aula de Demostraciones será un verdadero laboratorio de investigación y de estudio.

Dona su Biblioteca Fernández de Castro

El doctor Antonio Fernández de Castro, antiguo profesor de la Escuela de Ingeniería, donará a la biblioteca de la Escuela su biblioteca de dicha especialidad.

Más de cien volúmenes valiosísimoh pasarán a los estantes de la biblioteca de Ingenieros.

Quince días de licencia a Emma de la Hoya

La doctora Emma de la Hoya, jefa del negociado de matrícula gratis, acaba de obtener quince días de licencias, para descansar, después de la agotante labor desarrollada en ese departamento.

Al frente del mismo, durante su ausencia, se encontrará la señorita Emma Fernández.

Juan Argudín electo en Higiene

Acaba de ser elegido delegado por la asignatura de Higiene y Servicios Sanitarios, el distinguido estudiante de cuarto año de Medicina Juan Argudín y Romero, activo secretario particular del Rector de la Universidad, ingeniero José M. Cadenas.

Cuatro profesores cubanos irán a la Universidad de Cornell

De un momento a otro la Universidad de Cornell habrá de designar la delegación que habrá de tratar de las bases para establecer un intercambio con la Universidad de La Habana.

Este verano, según se nos ha informado, vendrán a nuestra Alma Máter dos profesores y dos estudiantes de la Universidad de Cornell y el invierno próximo irán a ésta cuatro jóvenes profesores de nuestra Escuela de Medicina.

El Rector de la Universidad, ingeniero José Manuel Cadenas, departió ayer tarde con el doctor Morton Khan, profesor de Cornell, alrededor de estos particulares.

Aún no se han dado a conocer los nombres de los proesores y estudiantes de una y otra institución que habrán de ser objeto del intercambio cultural.

Elogia las bibliotecas universitarias el investigador Gropp

Mister Arthur E. Gropp, bibliotecario de la Universidad de Tulane, que viniera a Cuba en misión de investigación de archivos y bibliotecas, acaba de enviar una carta al Rector Cadenas agradeciendo las múltiples atenciones recibidas en nuestro más alto centro de cultura.

Gropp hace elogios del sistema de bibliotecas de nuestra Universidad y especialmente encomia la Biblioteca General, instalada en un edificio construído especialmente para la misma.

El día 22 vence el plazo para los optometristas

El día 22 de los corrientes vencerá el plazo concedido por la facultad de Medicina para que todas las personas que durante los tres últimos años anteriores al 21 de julio de 1937, en que se creó la Escuela de Optometristas, vinieran ejerciendo como optometristas en el territorio nacional, presenten solicitudes de examen de capacidad, a fin de obtener el título que los capacite legalmente para ejercer.

Deberán someterse a examen tengan o no títulos de escuelas extranjeras.

En el decanato de la facultad se dan informes y se facilitan los programas para esos exámenes.

El Registro de Extranjeros

La recaudación del negociado de Registro de Extranjeros ascendió ayer a la suma de 994 pesos.

Los Registradores de la Propiedad reportan a Hacienda las fincas que pertenecen actualmente al Estado

Se observan en esas relaciones que muchas de las tierras son detentadas por particulares. Se ha dispuesto ahora el deslinde de esas colonias, para que puedan ser recuperadas

Los Registradores de la Propiedad, de acuerdo con las instrucciones recibidas de la Dirección General de Consultoría de la Secretaría de Hacienda, están enviando ya certificación de las fincas rústicas y urbanas que se encuentran inscriptas a nombre del Estado.

Por las primeras relaciones enviadas, se observa que muchas de esas fincas han sido absorbidas en parte por las colindantes, por lo que se dispondrá ahora una relación de deslinde, al objeto de depurarlas escrupulosamente.

Por la propia Dirección de Consultoría se están comenzando las labores de hacer un inventario de las propiedades del Estado con esas anotaciones y relaciones de hechos que se van conociendo, para cuyo fin se ha destinado personal experto y eficiente re la referida Dirección.

Convenio en material social

La Secretaría del Trabajo ha enviado un escrito de Hacienda, recordatorio de que, la República de Cuba, como miembro de la Organización Internacional de Trabajo, de Ginebra, debe rendir todos los años a la misma, memorias sobre aplicación de convenios en materia social, por lo que interesa la eficaz operación a fin de que dicha Secretaría de Hacienda disponga que las Aduanas y Capitanías de Puertos, reporten cada tres meses, número de marinos alistados a bordo de los buques y número de marinos repatriados y también las infracciones observadas. También interesa otros particulares, que se detallan en la comunicación de la Secretaría de Trabajo.

El Club Rotario y la Restauración del Crédito Público

El doctor José Pérez Cubillas, presidente del Club Rotario, nos envía la carta que con fecha de ayer dirigió al señor M. García Martínez, y la cual reproducimos a continuación:

Habana, 19 de abril de 1938.

Sr. M. García Martínez,

Presidente de la «Asociación Nacional de Propietarios».

Ciudad.

Muy señor mío:

En el DIARIO DE LA MARINA de hoy, hemos leído un anuncio que aparece firmado por usted, en relación con la carta que con fecha 7 del actual le enviamos al doctor Julio Dumás, en su carácter de secretario de la «Asociación Nacional Pro Restauración del Crédito Cubano», preguntándonos si este Club Rotario tenía el propósito de asociarse a la manifestación que usted está organizando. Nuestro Club se limitó a contestar lo siguiente:

«De acuerdo con su atenta carta de fecha 5 del corriente, tengo el honor de comunicar a usted que este Club Rotario de la Habana no piensa tomar parte en la manifestación que se proyecta; no obstante, está estudiando la conveniencia de analizar este asunto en una de sus sesiones públicas».

El Club Rotario de la Habana no tiene tal vez la inteligencia necesaria para resolver un asunto tan complicado y difícil, a nuestra manera de ver, como es la restauración del crédito nacional; pero sírvale de excusa la consideración de que el Congreso nacional no ha podido todavía encontrar la fórmula adecuada que satisfaga los deseos de los deudores y los intereses de los acreedores sin menoscabar el crédito nacional.

Por esa razón y a fin de ayudar a formar una legítima y consciente opinión pública sobre este problema, tiene el propósito de dedicar una o más sesiones al estudio imparcial de este asunto y realizará esta labor con toda la valentía e independencia de criterio que han caracterizado siempre a esta institución.

Cuando esa ocasión llegue, oiremos todas las opiniones favorables y adversas a la revalorización de las deudas, siempre que dichas opiniones se emitan con la debida consideración y respeto a los criterios contrarios, tan esencial en las verdaderas democracias.

Ahora comprenderá usted por qué el Club Rotario, como institución, no asiste a la manifestación que usted proyecta.

Muy atentamente de usted,

José Pérez Cubillas,
Presidente.

Para el censo obrero

Numerosos empleados de la Secretaría del Trabajo comenzarán hoy a prestar servicios, en comisión, en la Secretaría de Gobernación, para lograr en la confección del censo obrero.

Volverá a celebrarse este año la Fiesta Intelectual de la Mujer, en La Habana

La Fiesta Intelectual de la Mujer, que se celebró hace tres años con gran relieve, poniéndose de manifiesto no sólo la producción femenina en múltiples aspectos sino también la gran capacidad organizadora del grupo de entusiastas intelectuales y artistas que la llevó a cabo, se dispone a repetir el suceso, con mayor brillantez aún.

Al efecto nos ruegan las organizadoras que invitemos en su nombre a todas las escritoras, poetisas, pintoras, escultoras, etc., de Cuba, para que inscriban en las oficinas de la II Fiesta Intelectual de la Mujer (Círculo de Bellas Artes, en Industria 146, Habana) los lunes, miércoles y viernes, de 4 a 6 de la tarde, las obras propias que deseen hacer figurar en ese exponente del talento y gusto femeninos.

Cada inscripción deberá acompañarse con la ficha bibliográfica o lista de cuadros o esculturas importantes, lugares en que se han exhibido anteriormente y otros detalles que permitan ir formando un «Censo intelectual y artístico» de las mujeres residentes en Cuba.

La Segunda Semana de Seguridad se celebrará en Mayo y se harán en ella diversos actos de divulgación

Con objeto de llevar a la práctica la iniciativa, laudable por todos contos, del Consejo Nacional para la Prevención de Accidentes, de celebrar la segunda «Semana de Seguridad», como parte de su campaña de difusión para inculcar en el pueblo hábitos de defensa contra los males que le acechan, se reunieron al mediodía de ayer en el restaurant «Cosmopolita», en un sencillo ágape, los miembros que integran la Directiva de dicha Institución y representantes de la prensa diaria.

Asistieron al acto el señor Leopoldo Casas, Gerente del National City Bank y Presidente del Consejo, doctor Barredo Sigler; de la Asociación Nacional de Hacendados; el señor Juan Sabatés, de Sabatés y Cía.; el señor Carlos Quirch, de la Cía. Lechera de Cuba; el vicepresidente señor T. M. Victory, de la Cía. Cubana de Electricidad; el Ingeniero señor Bernardo Moas, Comisionado Industrial del Consejo; G. K. Stiles, Subdirector del mismo; Oscar Sigarroa, Presidente del Comité Escolar del Consejo y representante de los Ferrocarriles Unidos de la Habana; Adolfo Ovies Pesidente de la Asociación de Aseguradores de Automóviles; J. M. Domínguez, por la Cuban Telephone Co.; Héctor Dubrocá, Vicetesorero del Consejo; M. Menéndez, por la Standard Oil; Walter Detwiler, por la Compañía de Cemento «El Morro»; Isaac T. Cabrera, Presidente del Comité de Tránsito; y los compañeros Rogelio París por «Prevención de Accidentes»; Edgardo Lencano Abella, por «Avance»; Carlos Morán, por el DIARIO DE LA MARINA; Luciano J. Peynó, Jefe de Publicidad del Consejo; Juan Borotau, por «Noticiero Mercantil»; Caamaño, por «Heraldo Comercial» y otros.

El señor Oscar Sigarroa cumpliendo la encomienda que le hiciera la Directiva del Consejo, presentó un proyecto de programa para la «Semana de Seguridad», el cual fué aprobado por unanimidad en todas sus partes acordándose igualmente que la misma tenga efecto en los días comprendidos del 22 al 27 de mayo entrante. Para entender en todo lo concerniente a la organización de distintos actos que habrán de celebrarse, se designó un Comité Central compuesto por los señores José Barreto Sigler, Secretario y Juan Sabatés, como Presidente; Dr. M. Victory, Tesorero.

El programa comprende la celebración de servicios religiosos en la Catedral y demás iglesias en memoria de las víctimas de accidentes; y actos de divulgación pública relacionados con los siguientes problemas: lunes 23 de mayo, Escuelas, protección al niño; martes 24: Prevención de incendios; miércoles 25: Seguridad en el hogar y práctica de la primera cura; jueves 26: la seguridad en el tránsito; viernes 27: Seguridad en las labores industriales. Oportunamente se darán a conocer en detalle los distintos actos que habrán de celebrarse en cada uno de los días señalados.

Tanto el señor Leopoldo Casas, Presidente del Consejo, como los demás miembros de la Directiva tuvieron frases de agradecimiento y de alabanza hacia la cooperación decidida y entusiasta que en todos momentos había prestado la Prensa de Cuba al desarrollo de los humanitarios fines que persigue la Institución en beneficio de los ciudadanos. Y a propuesta del doctor Barredo Sigler se acordó discernir distintos premios para los mejores artículos periodísticos que se hayan publicado en el pasado año relacionados con la prevención de accidentes, a cuyo efecto se designará oportunamente el jurado que habrá de hacer la selección.

Se acordó, finalmente, celebrar una reunión general de asociados en un almuerzo que tendrá efecto el día 3 de mayo próximo para dar los últimos toques a toda la organización de la Semana de Seguridad.

El éxito de este acontecimiento cívico está asegurado, pues además de la cooperación que habrán de prestar las numerosas industrias y comercios afiliados al Consejo, se cuenta también con el concurso de distintas organizaciones, autoridades etcétera.

LAURA VICTORIA, NOTABLE POETISA COLOMBIANA, SE HALLA EN ESTA CAPITAL

Acompañada del Exmo. señor Dr. Ricardo Gutiérrez Lee, Ministro de la República de Colombia, visitó ayer la redacción del DIARIO DE LA MARINA, con el propósito de saludar a nuestro Director, doctor José I. Rivero, la notable poetisa colombiana Laura Victoria, redactora de los diarios **El Tiempo** y **El Siglo**, de la hermana República.

Procedente de México, donde ha ofrecido con brillante éxito varios recitales y en donde editó su último libro, «Cráter sellado», Laura Victoria que es, además de gran poetisa exquisita animadora de sus poemas, se propone brindar en La Habana, antes de dirigirse a Nueva York, algunos recitales.

Mucho agradecemos al señor Ministro de Colombia, querido amigo nuestro, doctor Gutiérrez Lee, y a tan gentil poetisa, el honor de su visita.

Una nueva sección en nuestro Rotograbado

Nuestra sección en rotograbado empezará a publicar cada jueves, empezando mañana, una página de modas masculinas profusamente ilustrada y comentada por el distinguido cronista — especializado en esta materia y una de las verdaderas autoridades en el tema— Henry Wottom.

La personalidad del estimado compañero en este aspecto, es reconocida unánimemente, y en la Habana sólo Henry Wottom ha logrado una autoridad indiscutible, lograda a través de sus trabajos en distintas publicaciones de prestigio.

Por ello creemos que esta nueva página en rotograbado, complementada por un Consultorio Buzón de elegancias», que aparecerá en las ediciones corrientes del DIARIO todos los martes, jueves y domingos, bajo la dirección del distinguido cronista, es una aportación notable que nuestro periódico hace gustosamente a beneficio de las clases más distinguidas de nuestra sociedad preocupadas por los problemas de la elegancia.

Acto en el Círculo de Bellas Artes en honor de M. Vitier

El Círculo de Bellas Artes, por medio de su Sección de Literatura, celebrará el jueves 21 de los corrientes, a las 5 y media de la tarde, una sesión solemne en honor del Dr. Medardo Vitier Guanche, miembro de esa Institución, con motivo de haber obtenido el Premio Nacional de Literatura en el último Concurso de la Secretaría de Educación. En el programa de dicho acto tomarán parte la Orquesta de Cámara del Círculo, que ejecutará la Obertura Ir Guarany, la Fantasía Española, Una Fiesta en Aranjuez, el mosaico cubano En la Campiña; unas palabras iniciales, por el Dr. Joaquín V. Cataneo, Vicepresidente de la Sección de Literatura; Poemas Inéditos, por Hilarión Cabrisas, Presidente de la Sección, y el discurso central alrededor de la personalidad literaria del Dr. Vitier, a cargo del Dr. José Ma. Chacón y Calvo, Director de Cultura.

Para asistir a este acto es requisito indispensable la invitación, que deberá ser solicitada en la Secretaría del Círculo, la cual ruega a los invitados la mayor puntualidad, porque a las cinco y media, hora exacta, se iniciará, cualquiera que sea el número de personas presentes.

Los familiares de las víctimas han recibido $35,000

El Congreso acordó entregar esa suma a los deudos de los aviadores caídos en Colombia

De acuerdo con el decreto 706, de 8 de abril, se hn distribuído el crédito de $35,000 destinado a los familiares de las víctimas de Cali, del siguiente modo:

1,000 pesos para la señora Ofelia Delfina María García y Bruguera; $2,000 para el menor Antonio Manuel Florencio Menéndez y García; $1,000 para el Sr. Menéndez y Díaz, y $1,000 para la Sra. Rafaela Peláez y Blanco, como viuda, hijo, padre y madre respectivamente del fallecido Capitán Piloto Aviador, M. N. y M. Antonio Menéndez y Peláez, C. de H. de la Marina de Guerra Constitucional.

1,000 pesos para la señora Ana María de la Concepción Pérez y Dávila; 2,000 para la menor Alma Reina Risech y Pérez; $1,000 para el Sr. Oscar Risech y Vega y $1,000 para la Sra. Lucía Amat y Alvarez, como viuda, hija y padres respectivamente del fallecido Capitán Piloto Aviador, Feliciano Román Risech y Amat, C. de H. de la Marina de Guerra Constitucional.

$2,000 para la señora María Teresa Alum y Llinás como madre del fallecido Capitán Piloto Aviador Alfredo Félix Antonio de la Caridad Jiménez Alum, C. de H. del Ejército Constitucional; $2,000 para la señora Fredesvinda Mercedes Martínez y $1,000 para la menor Onelia Hermenegilda Fraga y Martínez como personas que se encontraban al abrigo y protección del referido oficial en la fecha de su muerte.

$3,000 para la señora Emma Galles Cicechi; $1,000 para la señora Florentina de Lugo Viña y Galles y $1,000 para el señor Fernán de Lugo Viña y Galles, la primera como viuda y los dos últimos como hijos que se encontraban al amparo y protección del Primer Teniente del Ejército Constitucional Ruy de Lugo Viña, C. de H.

$1,500 para la señora Elena Arias y Nuevo; $750.00 para el Sr. Gervasio Julián Castillo y Peraza; $750 para la señora Guadalupe Rosa Oliva y Brito, y $1,000 para la menor Herminia Castillo y Vázquez, como viuda, padres e hija respectivamente del fallecido Segundo Teniente Mecánico de Aviación Pedro Celestino Castillo y Oliva, C. de H., del Ejército Constitucional.

$1,000 para la Sra. María Genoveva Dora Pérez; $1,000 para el señor Alfredo Naranjo y Barceló; $1,000 para la Sra. Teresa Ramos y Ronquillo y $2,000 para el menor José Manuel Naranjo y Pérez, como viuda, padres e hijo respectivamente del fallecido Subteniente Mecánico de Aviación Manuel Naranjo y Ramos, C. de H., de la Marina de Guerra Constitucional.

$1,000 para la Sra. Severina Abelarda Zamora y Acosta; $1,000 para el señor Ramón Medina y López; $1,000 para la señora Isidora Pérez y Rodríguez y $2,000 para el menor Roberto Rolando Medina y Zamora, como viuda, padres e hijo respectivamente del fallecido Subteniente Mecánico de Aviación Roberto Medina y Pérez, C. de H., de la Marina de Guerra Constitucional.

Columna en Marcha en Peralejo

Después de rendir una jornada de 17 kilómetros desde Bayamo, entre los campos históricos de Peralejo, la Columna en marcha a cuyo frente se encuentra el Teniente Coronel Jesús Gómez Casas acompó a las 9.30 a.m. en la finca "San Francisco", en los campos de Peralejo, lugar donde el año 95 se dió una gran batalla en la cual se cubrió de gloria el Titán de Bronce, quien al frente de 75 cubanos batió con una carga al machete a las fuerzas del Gral. Santocildes, pereciendo este último y gran número de hombres de la columna de 1,500 infantes españoles.

Se ha organizado un acto conmemorativo de este gran combate que presidirá el Teniente Coronel Gómez Casas, comandantes Morales, Benítez y Rafael de la Paz, estos dos últimos jefes de los distritos Norte y de Santiago de Cuba, que se incorporarán a la columna en Bayamo.

El Dr. Carlos Iñiguez, Catedrático de Historia de las Escuelas Navales del Mariel, dará una conferencia sobre la significación histórica que para nuestra independencia tuvo esta batalla de Peralejo.

Todos bien y animosos para cubrir la próxima etapa, cuyo inicio será el amanecer del miércoles, que nos dirigiremos hacia Yara, penúltima de nuestras etapas desde Gibara a Manzanillo, cruzando la isla desde la costa Norte a la Sur.

A nuestros Suscriptores

Enterada esta Empresa de que algunos señores suscriptores abonan sus cuotas a nuestros cobradores, sin cuidarse de exigir el recibo oficial que se expide por esta Administración, les suplicamos por este medio, NO EFECTUAR PAGO ALGUNO a los cobradores, sin que entreguen el recibo oficial de la Empresa. De este modo nos evitarán posibles quebrantos y cooperarán a garantizarnos el pago que realicen.

LA ADMINISTRACION.

Bisma-Rex ES UN PRODUCTO Rexall PARA ENFERMOS DEL ESTOMAGO

F.C.D. 2016

DIARIO DE LA MARINA

(S. A.)
FUNDADO EN 1832.
(Dirigido hasta 1919 por D. Nicolás Rivero y Muñiz)
DIRECTOR: Dr. JOSE I. RIVERO — ADMINISTRADOR: D. CELSO GONZALEZ
Domicilio Social: PASEO DE MARTI, número 108
Joshua B. Powers, Ins. 220 East. 42nd. St. New York City

Editado por la Cía. DIARIO DE LA MARINA. (S. A.), cuyo programa consiste en la defensa de los intereses generales y permanentes de la Nación cubana, de los especiales de la Colonia Española establecida en la misma y de la unión y armonía entre los diversos elementos que conviven en el país». Art. 1o. de los Estatutos.

TELEFONOS DEL DIARIO

Dirección	M-2856
Administración	M-7911
Suscripciones	M-7911
Quejas	M-7911
Clasificados	M-7915
Jefe Redacción	M-1287
Redacción	M-7913
Sports	M-7912
Ag. Guanabacoa	XO-1584

PRECIOS DE SUSCRIPCION

	Territorio Nacional	Extranjero	Países Fuera del Convenio Postal
Año	$ 13.50	$ 17.00	$ 20.00
Semestre	7.00	9.00	11.00
Trimestre	3.75	5.00	6.00
Mes	1.30	—	—
Dominical Año	—	5.00	7.00

EDITORIALES

Acción necesaria contra los extremistas

En diversas ocasiones hemos aconsejado la implantación de medidas preventivas de seguridad pública, encaminadas a impedir la infiltración en el país de elementos extranjeros que constituyen un peligro por sus antecedentes criminales o político-sociales.

Si es o no necesario y conveniente implantar las medidas indicadas, lo demuestra con sobrada elocuencia la villana agresión de que fué objeto en esta capital hace días el señor Golovchenko, ex capitán de navío de la armada rusa de la época zarista y líder de los rusos blancos radicados en Cuba.

El señor Golovchenko, que sabe lo que es el comunismo por haberlo sufrido en su carne y en su espíritu, lo combate aquí, alentando la noble esperanza de poder ir algún día a combatirlo en su desventurado país, y con sus cívicas prédicas procura contrarrestar las actividades que más o menos subrepticiamente realizan los comunistas rusos a quienes el Komintern (órgano de propaganda internacional), tiene confiada la misión de dirigir la acción de sus correligionarios en Cuba, tratar de aumentar el número de prosélitos y crear conflictos públicos o agravar los que surjan, así en el campo social como en el político.

La existencia entre nosotros de esos agitadores al servicio de Moscú parecen ignorarla o no concederle importancia las autoridades, aunque desde los aciagos días de la revolución contra la dictadura machadista los acontecimientos sociales—como también algunos políticos—le vienen denunciando y recientemente se refirió a ella, en forma que no deja lugar a dudas, el ex comunista cubano Sergio Pedro González, en su muy interesante e ilustrativa obra «Rusia», escrita después de haber comprobado lo que es realmente el «Paraíso Ruso», con el designio de darlo a conocer a quienes, como él lo creyó, creen que el comunismo constituiría la felicidad de los pueblos; obra la citada, a cuya difusión contribuyó este periódico haciendo una edición especial, repartida gratuitamente.

Pero nuestras autoridades no pueden seguir dando por ignorada ni restar importancia a la existencia en el país de esos agentes del Komintern, que obedeciendo órdenes de éste actúan al amparo de garantías individuales y libertades públicas incompatibles con la seguridad del Estado, después de las manifestaciones acusatorias formuladas por el señor Golovchenko contra sus cobardes agresores, a quienes, por cierto, puso en vergonzosa fuga valiéndose valientemente de sus propias manos. Nuestras autoridades deben impedir de un modo drástico las actividades de los expresados elementos, procediendo a identificarlos como perturbadores a fin de instruirles el correspondiente expediente de expulsión por indeseables, atendiendo a imperativos de la seguridad social y el orden público. Pero al mismo tiempo tienen que adoptarse las medidas preventivas por que venimos abogando, para que no sean sustituídos por otros en plazo más o menos breve.

Esas medidas no pueden limitarse a la exigencia de requisitos para la entrada de extranjeros, como el elemental de presentación de documentos acreditativos de que no han de constituir un peligro social por sus antecedentes en el país de origen y en aquellos donde antes hubiesen estado radicados más o menos tiempo; la admisión hay que establecerla, aun para los que acrediten su buena conducta, en forma condicional, no elevándola a definitiva en tanto no se compruebe durante un tiempo prudencial si la persona que la solicita es ciertamente deseable o indeseable, y hay también que ir resueltamente a la reforma del precepto constitucional relativo a las causas determinantes de la pérdida de la nacionalidad, comprendiendo entre ellas, incluso en cuanto a los nativos (como en nuestra América lo ha hecho el Brasil con miras a la seguridad del Estado), la de «ejercer actividad política o social nociva para el interés nacional», pena aplicable, naturalmente «mediante proceso adecuado».

En nuestro país existe no sólo un partido anarquista que sigue las directivas que le traza desde Moscú el Komintern, sino una Federación de Grupos Anarquistas y otras agrupaciones de tendencias también extremistas, con denominaciones que disimulan más o menos sus nefandos fines, de todas las que forman parte elementos extranjeros y cubanos, por adopción y nacimiento. Esto, que nadie debe ignorar porque esas entidades se dan a conocer por medio de la propaganda sistemática o de los actos que esporádicamente realizan valiéndose de toda oportunidad para dejar sentir su acción perturbadora, obliga también a implantar otra reforma constitucional, como la establecida en la citada república sudamericana, para privar de derechos políticos a quienes no son dignos de poseerlos. Como en esa Nación, deberían perderlos en la nuestra los ciudadanos por «intentar, con auxilio o ayuda de Estado extranjero u organización de carácter internacional (lo es el Komintern) un cambio del orden político o social establecido en la Constitución», o «intentar subvertir por medios violentos el orden político o social, con el fin de apoderarse del Estado para establecer la dictadura de una clase social».

En hacer lo indicado no hay tiempo que perder, porque el país, en el que tenemos ya legiones de extremistas de todos los matices, será invadido seguramente por los de España, cuando en breve caigan los execrables gobernantes de Barcelona y porque sin eso van aumentando los elementos disolventes por efecto de la propaganda de los agitadores. Si a éstos se les deja seguir preparando a las masas sociales, habrá sorpresas muy desagradables al ser llamado el pueblo a elecciones para las constituyentes, o el día en que los enemigos del régimen consideren llegado el momento de salir a la calle a enfrentarse con la fuerza pública para apoderarse del Gobierno, al que, entre tanto, procurarán ir creándole de acuerdo con la táctica que practican, dificultades para debilitarlo y vencerlo con el menor riesgo posible. Y aquí viene bien aquello de que más vale remediar que tener que lamentar, cosa que parecen olvidar los hombres sobre quienes pesan las responsabilidades del Poder, a juzgar por la pasividad con que dejan actuar a los extremistas, en vez de perseguirlos implacablemente por razón de vida o muerte para las instituciones por cuya conservación hay que velar.

En defensa de la industria huacalera criolla

Hay quienes se oponen, según lo hemos indicado, a que, para favorecer la industria huacalera de Cuba, se graven, como lo ha solicitado el Sindicato Nacional de Elaboradores de Madera, Cajoneros y Similares, con noventa y seis centavos por cien kilos, las importaciones del huacal extranjero. Cuéntanse entre ellos algunos cosecheros que han expuesto ante la Comisión Técnica Arancelaria sus temores de que, con el citado gravamen, el huacal vendido en Cuba produzca un monopolio, irritante como todos los monopolios; de que puedan subir sus precios y de que los Estados Unidos tomen sus represalias.

Carecen de fundamento estos recelos. No puede constituirse un monopolio del huacal hecho en Cuba, porque en el expediente que sobre este problema está en poder de la Comisión Técnica Arancelaria constan comunicaciones oficiales de diversos industriales cubanos que, si la mencionada tarifa arancelaria les permite competir con el huacal extranjero, se comprometen formalmente a dedicarse a la industria huacalera criolla. De este modo podría darse empleo a centenares de trabajadores cubanos que hoy se encuentran sin trabajo, porque muchos de los industriales aludidos se vieron obligados a cerrar sus departamentos de envases. No pocos de ellos están divididos por enconadas rivalidades.

No puede haber tampoco temor ninguno de que suban los precios del huacal elaborado en Cuba, porque esos mismos industriales, según cartas que constan en el mencionado expediente, están dispuestos a prestar fianzas ante las autoridades competentes. Además, la competencia entre los distintos industriales hará bajar forzosamente los precios. Por otra parte, significando la medida propuesta, un aumento de dos centavos en el huacal extranjero y representando al mismo tiempo el doce y medio por ciento ad valorem en Norteamérica, los huacaleros cubanos tendrán que vender siempre a un precio inferior al del norteamericano. Si así no lo hicieren, los cosecheros seguirían comprando huacales fabricados en los Estados Unidos. Si, a pesar de estas razones, los industriales de la madera buscasen el modo de encarecer el producto, podrá impedirlo la Comisión Técnica Arancelaria con la amenaza de volver a la tarifa antigua.

Tampoco se puede temer que Norteamérica tome represalias contra el gravamen impuesto a su arancel. Esta medida no implica ninguna agresión arancelaria, puesto que el huacal norteamericano no entra en las listas Una y Dos adjuntas al Tratado de Reciprocidad y conocidas con el nombre de «productos consolidados». El «New Deal», que señala las normas de dicho Tratado, cuida celosamente de proteger la producción básica norteamericana, pero tiene al mismo tiempo muy especial cuidados en no agarrotar la economía de los países hispanoamericanos. A los índices de la «producción básica» se les llama aquí «índices congelados», tarifas intangibles. Sin embargo, entre esos índices no se encuentra el huacal, lo cual demuestra que Norteamérica acepta reformas en esas partidas no consolidadas. De ese modo su hábil política arancelaria fomenta la economía nacional de los aludidos países para que éstos puedan aumentar a su vez la compra de «productos consolidados» norteamericanos.

La política norteamericana no se deja llevar de desquites sentimentales. Se funda en estudios económicos basados sobre los mayores o menores beneficios para la colectividad. Una represalia norteamericana, además de infringir las cláusulas del Tratado de Reciprocidad, encarecería para el consumidor norteamericano las frutas y vegetales procedentes de Cuba. Si a Méjico no han podido impedirle la importación de tomates, menos podrían gravar a Cuba su producción frutera.

Dado el peso de las razones expuestas, es lógico que la Comisión Técnica Arancelaria no aplace más el gravamen al huacal extranjero pedido por los obreros del Sindicato Nacional de Elaboradores de Madera, Cajoneros y Similares.

BURLA BURLANDO

LAS DOS TORRES

Dos torres sobresalían en la ciudad de Oviedo, entre otras muchas que allí existían: la de la Catedral, arrogante y hermosa; y la de la Universidad no tan alta ni tan ornamentada, pero sólida y modesta.

Hoy todavía se yerguen entre las ruinas de la Ciudad; la de la Catedral, desmochada; la otra herida y maltrecha... Es que por su pie han pasado las hordas de Atila.

Y ambas se quejan y dialogan y todavía riñen.

—Ya ves, hermana torre, dice la de la Catedral a la de la Universidad, cómo me han puesto las hordas bárbaras.

—¡Pues mira que a mí!...

—Pero tú te lo has merecido. Es más, tú has sido la culpable en gran manera, de los daños que hemos sufrido yo, la Ciudad y tú misma.

—¿Cómo?... Tú chocheas, hermana.

—No chocheo. A pesar de las mutilaciones que sufro no he perdido la razón ni la memoria. Bien recuerdo, hermana, tu manifiesta aversión contra mí. Tus doctores se han hartado de lanzar burlas y sarcasmos contra la Catedral.

—Tú exageras, hermana torre. Los doctores y los sabios que han pasado a mi sombra no han hecho jamás mofa de ti. Siempre te han mirado con el mayor respeto.

—Sí, tal vez se descubrirían al pasar junto a mí, pero en sus cátedras sembraban la duda y el descrédito sobre mi vida. Sus obras literarias estaban llenas de pullas y diatribas contra la Catedral.

—No sé a qué obras te refieres.

—Tú eres la que ha perdido la memoria. Apenas salía de tus aulas un libro o publicación que no contuviese alguna burla o alguna insidia contra el clero, os que con mayor seña me agredían eran los más aplaudidos y celebrados.

—Sus razones tendrían.

—Nunca tuvieron otras que las de su vanidad y su orgullo y el afán de aparecer como «espíritus fuertes» y librepensadores.

—Pero bueno, hermana torre, ¿qué tienen que ver esas cosas del pasado con nuestra ruina presente?

—Es que «de aquellos polvos vinieron estos lodos». Tus filósofos, tus literatos y tus políticos lanzaban a todos los vientos sus ideas revolucionarias, siempre demoledoras, y sus invectivas contra la Iglesia. Yo los he visto desde mis ventanales rodeados de la plebe que se «descalzaba de risa», cuando contaban cuentos verdes de los que eran siempre protagonistas algún canónigo fartón, algún cura codicioso o alguna monja andariega.

—Te digo que exageras, hermana torre.

—Te digo que todo es verdad. Yo he visto a gentes del pueblo mirarme con odio después de haber oído a tus doctores referir alguno de esos cuentos. Y les he oído decir: «Cuando un señor tan sabio cuenta esto por algo será»... Todo esto contribuyó a que la plebe, al cabo de algunos años, llegase a formarse una idea de odio y de desprecio contra la Iglesia y que hayamos venido a parar en esto.

—Pues mira hermana torre, que yo no he salido mejor librada que tú en estas tormentas. Mis techos hundidos, mis paredes renegridas por el fuego, mis fachadas llenas de boquetes, mis claustros convertidos en montones de ruinas.

—No tienes de qué quejarte ya que tú has sido la principal causante de tanto estrago. Tú has enseñado a las turbas a perder el respeto a las cosas venerables y sagradas. Tú la que has alentado y enardecido a la fiera, la cual una vez suelta, no ha tenido respetos para ti ni para nadie.

—No te falta razón en algo de lo que dices.

—¿Ahora lo vienes a reconocer?... Por fortuna, nuestra ruina y nuestro estrago parece que van a tener pronto remedio. Ya circulan a nuestros pies gentes de mejor ralea; con ellas cicatrizarán nuestras heridas, y volvemos a ser ornato y orgullo de la Ciudad.

—Es posible porque la gente asturiana sabrá restaurar nuestra antigua belleza; pero siempre introduciendo en nuestra reparación alguna reforma en consonancia con los tiempos modernos.

—Eo estará bien para ti que sólo atiendes a las cosas temporales; pero yo no necesito más que reponer mis viejas líneas y dejarlas como estaban, porque yo he sido levantada por la religión católica, que es la única que imprime a sus obras solidez y belleza perdurable...

Y las dos torres suspendieron su diálogo al ver que un avión cruzaba zumbante por encima de ellas.

M. Alvarez Marrón.

FECHAS Y ANIVERSARIOS

ABRIL 20

En 1745 nació en Saint André Taru, Francia, Felipe Pinel, el famoso hombre de ciencia francés considerado como el padre de la moderna psiquiatria.

En 1917 Turquía le declaró la guerra a los Estados Unidos.

En 1492 nació en Arezzo, Italia, Pedro Aretino, el famoso escritor italiano. La infancia de Aretino no ha podido aún ser diafanizada por los historiadores, pues mientras hay quien asegura que era hijo de un humilde zapatero, otros creen que su progenitor fué un noble llamado Bacci y su madre una cortesana de baja condición social.

A los 20 años y después de haber vivido algún tiempo en Perusa, marchó a Roma, donde adquirió gran fama por sus sátiras. Fué íntimo del Papa Clemente VII, y su pluma era tan valiosa que le permitía vivir en forma fastuosa. También el elemento femenino jugó un papel importante en la vida del gran escritor y compartía su vida con seis amantes a quienes llamaban «Las Aretinas» al propio tiempo que cultivaba amistades tan valiosas como la del Tiziano y Sansovino. Aretino recibió los más grandes homenajes de Carlos V y de Francisco I. La popularidad de Aretino fué tal, que le llamaban «El Divino» y muchos personajes de Italia y del extranjero iban en caravana a Venecia para conocerlo. Aretino murió en Venecia el 21 de octubre de 1556, de enfermedad común, según algunos, y según otros a consecuencia de haber caído de espaldas en un ataque de risa. Entre sus obras notables figuran «Orazia», «La Talanta» y «La Cortigiana».

MARCHA ATRAS

Por Roseñada

«Plantean a la Cámara que se reimplante la Constitución de 1901».

—Te has fijado, chico, cuando ya creíamos tener la Constituyente tan cerca, nos la alejan hasta 1901...

EN TORNO AL PARAISO

Advertencia a los obreros sinceros

Walter Citrine es presidente de la Federación Internacional de Trade Unions, y fué a Rusia para informar a los trabajadores ingleses de la verdadera situación de los trabajadores rusos. Informó efectivamente en el libro que tituló «Buscando la verdad en Rusia», y de la página 40 de este libro tomamos literalmente este dato:

«—A la entrada de la Fábrica de Calzado de Skorohod, tropezamos con un guardia armado y de uniforme, y luego con otro en la puerta interior, que comunicaba la oficina de control con el patio de la fábrica...»

En la página 53, cuenta Citrine:

«—Fuímos esta mañana al establecimiento Kirov—de maquinaria...

Nos admitieron en la fábrica, después que un guardia, armado de bayoneta y rifle, hubo quedado satisfecho de nuestras credenciales.»

En la página 119 agrega:

«—Tuvimos el privilegio especial de visitar el Kremlim... Subimos por una larga escalera alfombrada. De pronto reparé en tres guardias rojos que nos seguían. No había dudas. Nos siguieron a todas partes, a poca distancia de nosotros. Por lo demás, no eran soldados rasos, sino capitanes, según me dijo mi acompañante. Agregó después que se trataba de nuestra Guardia de honor. Me pareció que bien podía haberle dado otro nombre, pero me contuve. Dije solo que no tenía la intención de robarme la campana mayor o el cañón del Zar...»

Siguen las bayonetas

Página 177:

«—Nos dirigimos hacia la planta eléctrica enseguida. A la entrada de la estación transmisora, desde donde parte la energía que consume toda la región, nos detuvo un guardia armado. Leyó meticulosamente el pase que llevaba el director, y examinó a todos los ocupantes del coche. Sólo entonces nos franqueó la entrada. Era evidente que no se trataba de un mero formulismo, sino de algo muy serio. Doscientas yardas más allá nos detuvo un nuevo guardia. Nuevamente tuvimos que mostrar el pase, y sufrir el cuidadoso examen del joven soldado del ejército Rojo antes de que se nos abrieran las puertas. Pensaba para mí que ya debía de faltar poco para llegar, y esperaba que la planta apareceria de un momento a otro. No fué así. Ante una tercera puerta nos detuvieron y examinaron en la misma forma.

Se nos dejó entrar por fin a la planta, donde encontramos a varios funcionarios esperándonos. Al lado de la puerta que conducía a la planta había otros dos guardias, con gorra azul y bayoneta calada.

Estaba harto de todo eso. Y se lo dije al guía:

—Qué temen? Creen que nos vamos a robar un generador o algo por el estilo?

Se puso muy serio. Y respondió:

—No es eso. Debe recordar Vd. que las plantas generadoras de energía son los centros nerviosos de la Unión Soviética. Tenemos que custodiarlas meticulosamente.

—Pero ni siquiera en los países capitalistas como Inglaterra encuentran Vds. este ridículo despliegue de fuerza armada, —repliqué—. Qué temen ustedes? No hay más que obreros en este país, verdad...?

—Hay todavía muchísimas personas que se sentirían felices de perjudicar en algo a la Unión Soviética, —respondió con gravedad—. Debemos evitar todo peligro.

—Estas cosas son injustificables diez y ocho años después de la revolución, —protesté—. **Vemos lo mismo en todas las fábricas que visitamos: guardias armados** y registros en las puertas como si fuésemos criminales. Es sencillamente ridículo y enojoso.

—Los que Vds. vieron en las fábricas no eran soldados de la G.P.U. Eran simplemente guardias contratados por las fábricas.

—Cómo!—exclamé.—Tiene entonces la administración de una fábrica la facultad de militarizar y armar a su gente...?

—Y por qué no?—dijo el guía como si se tratara de la cosa más natural del mundo—. Los obreros tienen rifles en las fábricas. Es la misma cosa.

No pude creerlo, pues por lo que había visto, los guardias de las fábricas eran soldados del ejército.»

Más bayonetas

Página 244:

«—Fuímos a ver una de las Cámaras desde donde se controlan las maquinarias que reciben el petróleo crudo (en la Refinería de petróleos «Stalin»). Allí nos encontramos con el inevitable soldado de la G.P.U. con su gorra azul, que empuñó la bayoneta para impedirnos la entrada. Ni siquiera le satisfizo el hecho de que el director mismo estuviera con nosotros. Cuando éste le mostró su pase, se apartó de muy mala gana.

Pregunté **por qué siempre que visitábamos una fábrica** nos encontrábamos con esos guardias. Qué temía la administración...?

Mientras hablaba, **vi una mujer sentada junto a una puerta que teníamos que pasar, con un rifle sobre las rodillas.** El director me respondió que debían tomar precauciones contra el incesante sabotaje.

Dije que su explicación me parecía muy razonable; pero que podían tomar las mismas precauciones con rondas y guardias apropiados. Otra cosa muy distinta era hacer aquel despliegue de fuerza armada. Recordé el procedimiento de la planta de Dnieproges, donde fuímos detenidos tres veces por guardias armados en un espacio de unos cientos de yardas, y donde sólo se nos dejó entrar después que una cuarta guardia hubo examinado el pase que llevaba el subdirector.

Agregué que en los países capitalistas, sus empresas eran tan valiosas para ellos como lo eran las suyas para la Unión Soviética, y sin embargo, no les parecía necesario poner guardias armados por todas partes. **Cuál era la razón de las armas, si los obreros soportaban con paciencia al Gobierno? Era para darles a entender que si empezaban a hacer huelgas y perjuicios en las fábricas se verían inmediatamente combatidos por las armas?**

El director respondió que caso de producirse tales conflictos, sería muy poco lo que podría hacer aquel puñado de hombres armados. **Tras algunas preguntas, reconoció que cerca de allí había un cuartel de la G.P.U. con fuerzas suficientes para hacer frente a cualquier emergencia...?**

Obrero «sincero»:

Aquí tienes unos datos del informe de un hombre consciente de sus responsabilidades a los obreros ingleses, sobre cómo trabajan los obreros rusos, —amenazados perpetuamente por las bayonetas. D. Luis Amado Blanco, los vió entre bayonetas, por las calles de Leningrado, camino de calabozos de donde generalmente no vuelven a salir. En estos mismos datos denuncia Citrine una vez más, —lo denuncia, en efecto, a cada instante—, con que asombroso cinismo mienten por sistema en Rusia los guías del Soviet.

Epistolario de OTEYZA

Sr. Lawrence E. Sanders.
Nueva York.

Muy señor mío:

Las lamentaciones que lanza usted, pretendiendo hacerlas llegar hasta los oídos de la justicia, han alcanzado, por de pronto, a los de la prensa, en cuyas columnas son recogidas para mi satisfacción. Y al consignar esto último, he de apresurarme a decirle que la desgracia que lamenta usted no me satisface como individuo de la especie humana, sensible a cuantos dolores todos los humanos sufren, sino como novelista. Pues es el caso, señor Sanders, que en una de mis novelas advertí que podía ocurrir lo que dice usted haberle sucedido.

La tal novela está traducida al inglés y publicada en los Estados Unidos. Debería así remitirle al texto; pero no lo hago, para que no piense usted que deseo colocarle un ejemplar. Mis derechos de autor allá son quince centavos por volumen vendido, y, con ser grande la penuria en que estoy, tres níqueles no me sacan de apuros. Voy a regalarle pues, la referencia.

Es la protagonista de «Anticipolis» una vieja dama española, procedente de la vetusta ciudad de Oviedo que vive aterrorizada por los atrevidos avances del progreso en Nueva York. Y con ocasión de dar a luz su nuera, no en el domicilio conyugal, según nuestras anticuadas costumbres, sino en una gran clínica, donde se producen los chicos como los automóviles de Ford—por series—, al saber que el hijo fué separado de la madre apenas nació, y llevado al departamento de recién nacidos, mezclándole con tantos otros, teme quedarse sin nieto, preguntando a las enfermeras: «¿No le confundirán? ¿No nos le cambiarán?» Ello hace reír a las enfermeras en la obra ¡e hizo reír a los críticos cuando la juzgaron!

Por éstos fué señalado el episodio como una de las manifiestas exageraciones que la novela contenía. Pensar que en las clínicas neoyorkinas donde todo está tan bien organizado pudiera temerse cosa tal era un absurdo. Yo callé entonces, pues respeto los fallos de la crítica. Y si hablo hoy, no es dirigiéndome a un crítico, sino a un padre.

A usted, señor Sanders, padre de la criatura que su esposa tuvo en Hospital de Shamokin ¡y que niega sea la que le entregan como vástago suyo! Usted sostiene que su esposa alumbró un niño, porque así se lo dijo la «nurse» que lo recibió al venir a luz, y no se conforma con que le den una niña en cambio. Ese cambio, para usted, señor Sanders, según su jurídica demanda, constituye lo que en términos judiciales se llama «un cambiazo».

Ya sé que el doctor George M. Simmonds, director del Hospital de Shamokin ha declarado rotundamente: **absolutely no mistake**, explicando cómo, al entrar una criatura en el departamento de recién nacidos se le toman las huellas dactilares de las manos y de los pies, además de colgarle una chapa con el número de registro. Pero **mistake**—equivocación—ha habido, por lo menos en la **nurse** que dijo que era niño la niña. Y ¿no sería la equivocación de los que toman las huellas y cuelgan la chapa?... Lo mismo se pueden equivocar éstos que aquélla.

Con tanto interés como usted, espero yo la decisión de los jueces en el entablado pleito, deseando sea favorable a nuestras mutuas conveniencias. La suya de padre y la mía de novelista, coincidentes ambos por lo que respecta a lo que cada uno hicimos y que aspiramos a que sea real.

Comuníqueme, pues, el resultado de su demanda. Y mientras, téngame por su atento s. s. q. e. s. m.

Luis de OTEYZA.

La Habana, 20 abril de 1938.

A TRAVES DE LA VIDA

PSICOLOGIA URBANA

Es una ciudad muy divertida, esta Habana, con sus abigarrados colores, su pueblo heterogéneo y su independencia de gustos. Todo el mundo ha oído hablar de nuestra Capital y raros son los que no han venido a verla. Lo curioso es que todos la han encontrado un sabor agradable.

Debido a esto no nos hemos ocupado mucho, ni poco, en hermosearla o darle atractivos ficticios, porque con los suyos naturales se basta y hasta estoy por decir que se sobra.

El extranjero sale de aquí siempre complacido y el que por milagro no se lleva algo, porta al menos el recuerdo de lo que se ha divertido y lo que le ha costado mirar al Morro desde el Malecón.

Según nos refirió cierta vez, al señor Juan Gualberto Gómez y a mí, el inolvidable gobernador provisional Míster Magoon, un paisano suyo, de la clase de millonarios, se llevó para ponerla en un cuadrito, una cuenta que por su estancia brevísima le habían pasado en aquel hotel que se llamó «Miramar» y que en aquella esquina de ambos paseos daba alguna animación al lugar, que tarde y noche eran sitios de reunión social. Es un encanto esta Babilonia y su mayor auge proviene del automóvil de plaza a peseta la carrera.

Como nadie ignora, la población es una gran familia donde todos son amigos. La entrada en «el faubourg» —que dirían los parisienses y que el afectuoso Fontanills aplicaba a nuestra sociedad aristocrática—, no es más que cuestión de un traje limpio, porque el conocimiento se hace fácilmente y la confianza viene volando. Al mes todo forastero está «aplatanado»; llama a las señoras por el apodo que les da la familia y a los caballeros por el sobrenombre. Un sujeto que fué presentado en el Unión Club no le decía sino «Nico» cuando hablaba con su querido amigo el inolvidable Antoñico de la Guardia. Se titulaba Duque de Durazzo y refiriéndose a Don Joaquín Calderón le decía «Tin-Tin» como si le hubiera conocido desde la fundación del Yacht Club. Repito que es un encanto y mientras más años tiene y mayores conocimientos, es más interesante esta psicología urbana.

Desde el portal de una casa, muy amada, de la calle del Prado (déjenme darle al paseo su viejo nombre) contemplaba muchas veces haciendo comentarios con amigos muy íntimos que habían «vivido» la Habana, me distraía, quise decir, viendo al público arriba y abajo y a los que paseaban en automóvil. Estos últimos, en todas épocas, han ido «volando», pero a pesar de ello podía notar cómo prosperaban unos y cómo iban avejentándose otros que tuvieron caras esplendorosas. Casi toda es gente conocida para nosotros porque no en balde las estamos viendo desde hace muchos años. Cruza por allí «todo el mundo» que va a darle vueltas a esta noria que se extiende desde el parque Central al de Maceo. Los «nuevos» salen para que los conozcan—como decía Wen Gálvez—y con ayuda de la crónica no tardan en conseguir la fama.

Pasan también, la «Santa María», la «Niña» y la «Pinta», que son fieles concurrentes a la retreta de las tardes.

El automóvil se congestiona, quiero decir que el tránsito se hace difícil por el número de máquinas, la mayoría lujosas, lo que asombra al recién llegado. Es la hora. De cinco a ocho el gran refuerzo viene del Parque Central. Luego hay un espacio de calma y la avalancha se repite, aunque con menor intensidad, porque «la gente» ha hecho, ya, la tarde. Para el ojo experimentado no se despintan los pasajeros ni el fabricante de los carros.

Así se desliza la vida y se viene la muerte «tan callando». Lo que más se ve o se nota es quén tiene dinero que gastar. Y aunque no lo tuviera sería lo mismo, porque tenemos fama de ricos.

Héctor de Saavedra.

LIBROS

MEMORIAS DE UN APARECIDO

Los que encontraban al Dante tras sus largos paseos solitarios, decían de él con un poco de temor:

—Ese, vuelve del infierno...

Cuantos salieron de la España roja desde que empezó la guerra, están en el mismo caso. Cabe también contemplarlos, aún más que con temor, con inquietud. Son hombres que lograron el prodigio: estuvieron un tiempo en el infierno, y se libertaron de él. En él pensaron quedar; en él se les agotaron sus posibilidades de dolor; en él encontraron, juntas, todas las capacidades de degeneración y de maldad que se pueden concebir. Traen, en este retorno, una sombra perpetua sobre el alma, que ya se la entristece para siempre, como si en vez del infierno se escaparan de la noche—y habrá ya sones extraños, y visiones congojosas, y estremecimientos súbitos, bajo el roce más leve del recuerdo, en su porvenir total.

—Yo soy un aparecido...—dice en esta ocasión Pedro de Répide.

La expresión es idéntica sin duda: estuvo en el infierno y vuelve de él.

* * *

Todo lo que refiere, allí lo vió. Nunca pudo imaginarse el antiguo cronista de Madrid, que hubiera de cerrar todos sus libros—«El Madrid de los Abuelos», «La Corte de las Españas», «Madrid a vista de pájaro»...—que hubiera de cerrar todos sus libros sobre la intimidad, sobre la historia, sobre el rumbo de la villa, con este libro de tragedia inmensa. Cuando estalló el movimiento, él estaba en Madrid en su labor. Répide fué de los hombres de la ciudad alegre y confiada, que vió durante algún tiempo sin preocupación y sin tortura, cómo se desataban los arroyos de la vida nacional. Su caso fué el de Carrere; el uno captaba en prosa todas las emociones de Madrid, y el otro las captaba en poesía. Para ellos, todas las cosas pasaban en arroyo, suavemente, con un poco de murmullo, con un poco de caricia, incluso con un poco de belleza...

Los sorprendió, de repente, el hecho de fundirse los arroyos en una catarata formidable, que iba arrastrando las cosas en un derrumbamiento colosal. Ya entonces todo era estrago, todo desolación, todo barbarie... En ese derrumbamiento, ya iban envueltos, entonces, todos los especiales caracteres que habían hecho que España fuera España, y todos los magníficos tesoros que habían hecho que España fuera rica. En ese derrumbamiento, ya iban envueltas, entonces, todas las perfecciones de belleza—en poesía y en prosa, que pudiera el espíritu entrever... Para ellos, fué un despertar. Vieron instantáneamente toda la gravedad de su misión, e iniciaron el retorno del camino recorrido con una austeridad inesperada. De pronto adquirió su canto toda la vibración de un himno ardiente, de legionarios, más que de poetas, de deber, más que de goce, y toda la belleza que otro tiempo cuajaban sobre su obra, la cuajaron entonces en su vida.

Carrere sucumbió así, cuando estalló el movimiento, sin que los Jeremías insondables que han derramado lágrimas tan tiernas ante el cadáver de García Lorca, —un dolor de la guerra, sin embargo—, tuvieran lágrima alguna que viniera a llorar este dolor.—El calvario de Répide, más largo, tuvo mejor desenlace. Hubo de atravesar grandes angustias, hubo de contemplar grandes infamias, hubo de recoger por mucho tiempo las grandes palpitaciones de la España de siempre, puesta en cruz... Las hieles que la dieron a beber...! Los cuchillos que hundieron en su entraña...! Los huesos que le quebraron en refocijamiento sibarítico...! Todo el calvario de España fué el calvario de Répide también y cuando de regreso del infierno surge como aparecido para reanudar su antigua serie de crónicas madrileñas, puede afirmar, de todo lo que dice:

—Lo que digo, yo lo ví...!

Y pudiera empezar su narración:

—Yo acuso...!

Es un testigo, nada más. Y acusa, como testigo, a los grandes traidores tragediantes que clavaron a España en una cruz....

* * *

Un testigo: un testimonio—. Un hombre que recorre, paso a paso, el escenario rojo de la guerra, donde salta la sangre en oleadas y el incendio en huracán. Un hombre que amaba al pueblo con verdadera intimidad gozosa, y que sufrió por él, luchó por él, y puso la defensa de su causa como el primer mandamiento en sus obligaciones de escritor. Un hombre enamorado de Madrid, ciudad de buena fe, de buen donaire, de buena melancolía... Y ahora, un testigo terrible, que presenció terrores infinitos, y vió desmandarse al pueblo más allá de las máximas fierezas, y vió alzarse en Madrid en remolino de babas ensangrentadas, todos los posos ocultos de la envidia más cobarde, del odio más pavoroso y del ensañamiento más bestial. Incontenible el dolor, y aún más incontenible el desencanto...!

Era esto el pueblo en verdad...? Era esto Madrid también...? Eran toda esta serie de saqueos, y de incendios, y de crímenes...? Eran toda esta busca, y este husmeo, y esta caza de personas? Eran esta espantosa sed de sangre y esta hambre de carne humana, que pudieran servir de pesadilla en una historia de monstruos...?

—Yo soy Cronista de Madrid, sin duda, pero del otro Madrid, —escribe Pedro Répide con pena.

Y el otro Madrid persiste, como también persiste el otro pueblo. Los dos padecieron mucho. La multitud de víctimas caídas en esta matanza innoble, las depararon los dos. Hay que buscar al pueblo en donde está, y a Madrid en donde estaba, para no hacer lo que los jefes rojos, que sólo juzgaban pueblo a quienes estuvieron en la cárcel, y que llamaban libertar al pueblo al violentar las puertas de presidio. Quiéralo o no, sin embargo, Répide sigue siendo, en esta obra Crosista de su ciudad, caída bajo las hordas en un largo paréntesis de duelo. Madrid aún es su Madrid, pero este libro suyo lo describe bajo una invasión feroz. No es de extrañar que todas sus palabras tengan zumos de congoja. No es de extrañar que todas sus escenas estén henchidas de espanto. Y no es de extrañar que a veces se le quiebre la voz cuando asegura:

—Ví entonces esto y lo otro...

Y es que cuando termina de contarlo, sin duda se echa a llorar.

X. X.

TU BOCA (1)

Pulpa de fruta que destila un vino
tinto de sombra en el lagar rosado,
dátil maduro, mora del camino,
granado en flor bajo el azul tostado.

Dientes más blancos que la flor de espino
y más menudos que el arroz cuajado.
Nievan en la sonrisa como el lino
y son puñales de marfil tallado.

Boca en sazón, perfecta, deleitosa,
que tiene a veces languidez de rosa
y ansia insaciable de recién nacido,

Ya que fuiste la copa de mi canto,
sella hoy mi beso desteñido en llanto
y ayúdame a partir hacia el olvido.

Laura VICTORIA

(1) Del libro recientemente editado en México, «Cráter Sellado», de la poetisa Laura Victoria, una de las más distinguidas de América, llegada el lunes a la Habana para ofrecer un recital de sus versos.

M.E.C.D. 2016

Viboreñas

Un saludo.

Lo dedico en sus días a la estimadísima dama María Inés Peña Vda. de Oliva, señora madre de las lindas viboreñas, «Cuca» y «Nena» Oliva.

Vense impedidas de recibir a sus amistades, por no estar aún completamente restablecida de una fuerte grippe tan bondadosa amiga.

Muy presente tengo a la gentilísima figulina Inés María Rodríguez Benítez, que en esta fecha también celebra su cumpleaños.

No olvido a la preciosa muñeca Inesita Martínez Arce, adorada hija de los jóvenes esposos Leonor Arce y el cumplido amigo, Juan Manuel Martínez Ponce.

Saludo a los señores Teodoro Roque, Teodoro Partagás y Teodoro del Dumo.

Bodas de Hierro.

Los seis años de casados cumplen hoy los jóvenes esposos, bella dama Luisa Tribas y el señor Diodoro Gonzáles, en cuyo dichoso hogar impera la linda muñequita «Monina», sabidísima niña de cuatro años.

Con mi expresiva enhorabuena, les deseo continúen disfrutando de su actual e inquebrantable felicidad.

Boda notarial.

Señalada está para el próximo sábado la de la escultural señorita Adelaida Izquierdo y Pérez, primogénita de los esposos señora Adelaida Pérez y el señor Gregorio Izquierdo Pernas, ante el notario público muy querido amigo, doctor Baldomero B. Guasch.

Anticipadamente felicito a tan dichosos novios.

Restablecida.

Disfruta ya de excelente salud, después de una molesta dolencia que por algunos días padeció, la linda triguefita María Teresa Cuesta Corrons.

Muy agradecida permanece a sus amigas que tantas demostraciones de cariño le han hecho durante su dolencia.

Muy expresivamente felicito a la gentilísima amiguita «Tetè».

«Hermandad de los Jóvenes Cubanos»

La delegación «Pío Alvarez», en Santos Suárez, de la «Hermandad de los Jóvenes Cubanos», que preside el conocido joven Fernando Carr, ha celebrado una importante junta en el «Club Atlético de Jesús del Monte», en la que, además de otros acuerdos, tendientes todos a llevar a la práctica los levantados y cubanísimos propósitos que informa el programa de dicha institución, se tomó el de celebrar, en fecha próxima, un acto público, cultural, en uno de los clubs de la barriada a que pertenece esta delegación, el que tendrá como objeto principal, el dar a conocer, en líneas generales, las trascendentales conclusiones a que ha llegado el primer congreso de la «Hermandad de los Jóvenes Cubanos».

Puede contar el querido amigo, joven Fernando Carr, con la propaganda que aprecie le pueda dedicar a sus propósitos.

EL BANQUETE Y BAILE DEL CUBANELECO

Un suculento banquete en honor del team de basket feminino, celebró el pasado Sábado de Gloria en su amplio floor de basket, el floreciente club «Cubaneleco», asistiendo numerosas personas y algunos invitados por la directiva.

Después de este acto, que se desenvolvió dentro de la mayor alegría y animación, dió comienzo el baile que duró hasta después de las cuatro de la madrugada, estando la parte bailable a cargo de la orquesta de los hermanos Martínez y el septeto «Terry».

Organizó esta fiesta, que culminó en un resonante éxito, el estimado joven Octavio Vidal, presidente de la Comisión de Fiestas.

He aquí parte de la concurrencia femenina.

Clemens Loynaz del Castillo, Pilar Brages, Margot Codinach, Ledia Valdés Miranda, Edilia Pérez, Teté y Copy Noroña, Pilar Brito, Margot Salas, Lydia Muñiz, Concha Cueto, Carmita y Chuchita Codinach, Clarita e Hilda Justiniani, Esther García, Carmita Fernández, Merceditas Guerra, Argelia Duchesne, Carmita del Pino, Clotilde Otero, Margarita Perdomo, Silvia Cartas, Celeste Izquierdo, Violeta Martínez, Zeida Abasolo, Olga Pérez, Angélica Duchesne, Yaya Huelva, Elda Alfaro, Argelia, Mary y Rosario Huelva y Catalina del Pico.

Iria O'Burke, Adela Rodríguez, María del Carmen y Pilar Esteváez, María O'Burke, Olga, Hilda y Mirtha Tous, Noemí Lagarza, Delia Estévez, Carmen Rubirosa, Esperanza Estévez, Angela Pita, Concha Rey, María Estévez, Olga Aguado, Isabelita Gutiérrez, Adelina y Yolanda Fernández Menocal, Dalia Márquez, Adriana Arocena, Armenia Santo, Josefina Arocena Guillermina Mejusto, Ana Rosa Souto y Lidia Fernández Muñiz.

María Isabel Benítez, Elda Silva, Graciella Sust, América González, Hildelisa y Manuelita Montero, Irma Núñez, Lolita y Gilda Sánchez Castro, Olema Perdices, Esther Fuentes, Olga y Ursula Menéndez, Graciella Luaces, Yolanda Potter, Conchita Franco, Julia de Castro, Mercedes Menéndez, Nereida Rivera, Cuca de la Torre, Luisita Carballo, Diana Rivera, Clarivel Medina, Mayita Salmón y Olga Luque.

Nereida y Zeydita Gay, Concha Méndez, Zenaida e Hilda Castro, Esther Quiñones, María Teresa González, Aurora Alvarez, Madalina Cabrera, Silvia y Ziomara Delfín, Josefina Pereda, Zeida Abasolo, Emilia Fernández, Lara Dora Sariol, Esther Martínez, Carmelina Cortaza, Isolina Martínez, Carmen Medina, Angela Badía, Delia Hernández, Josefina González, Clarita Pereda, «Tulita» y Esperanza Marrero y Carmita Virgili.

Otilia y Tita Rodríguez, Leonor María Merille, Yolanda Pérez, Conchita del Toro, Norma Seman, Elsa Miret, Lolita Calvó, Ernestina Verdeja, Isolina Prieto, Paulita y «Nina» Bengochea, Altagracia del Campo, Teresita Truebas, Olimpia del Río Truebas, Mirián Ferreira, Tomasita Domínguez, Rosaura Nogales, «Quetica» Reyes, Walkiria Mazas, Humbelina del Castillo, Julia y Magotin Herrera, Adelaida Fraginals, Sisi de Cárdenas y Norma Portillo.

Hilda Viera, Adriana de Cárdenas, Lilia Navarrete, Inés Betancourt, Rosa Alonso, Leonor y Lucila Villa, Emelina Navarrete, María Teresa Sánchez, Lolita Castro, Sarah Valoret, Virginia Torres, Nena Gutiérrez, Isabelita Ferrer Serrano, Magdalena Cantillo, Mirtha Céspedes, Evora Canto y Bebita Roselló.

Laura Jiménez, Carmencita Viera, Geraldina y Mercedes Piedra, María Rodríguez, Julia Babiera, Enriqueta Fernández, Mimí Castro, Olga Miranda, Julia y María Teresa Cepo, Georgina Alonso, Martha Estévez, Silvia y Antoñica Castellanos, Moraima Vidal, Lina Castelló, Juana María Pérez Iriarte y Sarita Quintana.

Fué una fiesta verdaderamente deliciosa.

Urbano DEL CASTILLO

SI LE FALTA APETITO

Si le falta apetito, cosa que ocurre a menudo en esta estación del año haga Ud. un tratamiento higiénico, fácil, barato y eficaz como lo es la Quintonine. La Quintonine es un producto a base de plantas, es pues un producto sano cuyo uso puede continuarse mucho tiempo sin inconveniente. Con el contenido de un frasco de Quintonine que se mezcla a un litro de buen vino fortificante, estomacal y reconstituyente con el cual el apetito vuelve inmediatamente. La Quintonine puede tomarse también a la dosis de una cucharadita antes de cada comida, sea pura, sea en una taza de agua gaseosa, azucarada o no, añadiendo jugo de limón. El frasco $1.40 en la DROGUERIA DE JOHNSON, Obispo 30 — La Habana, y TODAS FARMACIAS

No deje que los BARROS Y PECAS

Afeen su cutis. Deshágase de estas asqueroras manchas y defectos usando

Ungüento y Jabón Facial BLANCO Y NEGRO

SRA. CUBANA RECOMIENDA QUAKER OATS PARA LOS NIÑOS

La Sra. Lopez, madre del niño retratado, dice:

"Quaker Oats le ha hecho tanto bien a mi hijo, que yo se lo recomiendo a toda madre. Desde el día que empecé a darle Quaker Oats, Julito está sano y fuerte. Nunca había visto mejor alimento que éste."

Quaker Oats hace bien al cerebro y al cuerpo. Es el alimento ideal para conservar la salud de los niños y la de los mayores. Contrarresta la nerviosidad, el estreñimiento y la falta de apetito, devuelve la energía gastada en el juego o el trabajo, da nuevo vigor y vitalidad y fortalece todo el cuerpo, conservándolo fuerte y sano. Incluya Quaker Oats en la alimentación diaria de toda su familia. Pruébelo por 30 días y observe cuanto mejor se sentirán todos. Quaker Oats es delicioso y económico a la vez. Se cuece en 2½ minutos después de hervir el agua.

QUAKER OATS

Joyería "El Gallo"

"LA CASA DE LOS REGALOS DE DISTINCION"

¿UNA BODA? En la Joyería "EL GALLO" está el regalo que denotará su buen gusto

Vea nuestra exhibición en San Rafael e Industria.

MALTRATO

El cabo José Raventós, de la sexta estación, arrestó a Ramón Pérez Baró de 29 años y vecino de Maloja letra «B», por haberlo sorprendido cuando en la esquina de Carlos III y Espada maltrataba de obras a su hermana Isabel, de los mismos apellidos y domicilio, porque ella se niega a entregarle el dinero que le exige. Isabel fué asistida de lesiones leves.

HURTO

José Ramón Chang, dueño y vecino del taller de lavado situado en 9 número 15, Vedado, denunció en la octava estación que dejó seis camisas en el interior de su camión de reparto y al regresó notó que se las habían hurtado.

EN TODAS LAS TIENDAS A 30 CENTAVOS UNO, PAÑUELOS:

PYRAMID

CRONICA HABANERA

EN SUS DIAS

Celebra hoy su santo y con tal motivo le dedicamos un saludo, la bella y muy graciosa señorita Mimí Suárez Rivas, que tantas simpatías tiene entre sus amistades.

Aunque no recibirá, muchas flores y felicitaciones llegarán hasta ella.

EL ALMUERZO DE AYER.—Muy lucido y muy animado resultó el almuerzo ofrecido ayer en el Country Club de la Habana por el Comité de Damas de la Liga contra el Cáncer, como homenaje de afecto y simpatía a su presidenta, la señora María Teresa Falla de Batista, a su secretaria, la señora Helena Lobo de Montoro y a su tesorera, la señora Carmelina Laurrieta de Fondon.

Tan distinguidas señoras, cuya magnífica labor en favor de la Liga contra el Cáncer tantos beneficios ha reportado a la benemérita institución, se vieron congratuladísimas en aquel almuerzo.

La mesa, decorada bellamente con flores, fué dispuesta en la hermosa terraza del fondo.

He aquí la concurrencia:

Emma Cabrera de Giménez Lanier, esposa del Secretario de Hacienda.

María Martín, viuda de Dolz, María Herrera viuda de Seva, Carmela Ledón de Mendieta, Eugenia Segrera de Sardiña, Lolita Bonet viuda de Falla Gutiérrez, Virginia Olavarría de Lobo, Amelia Rivero de Domínguez, Ernestina Varona de Mora, Amelia Solberg de Hoskinson, Carolina Pérez Vento de Martínez y Cuca Blanco Viuda de Laurrieta.

Conchita Ribas de Chibás, esposa del Presidente de la Liga contra el Cáncer.

Consuelo Lamar de Mendoza, Maggie Orr de Aróstegui, Esperancita de Cárdenas de Suárez, Bibí de Lima de Maduro, Lala Falla de Gutiérrez, Isabelita Falla de Suero y Mercedes Crusellas de Santeiro.

Ofelia Cabrera de Repilado, Secretaria de la Liga contra el Cáncer, tan activa y tan amable siempre.

Grace Pantín de Arellano, Ana María Maciá de Sánchez, María Montoro de Seiglie, Leonor Barraqué Rosario Arellano de López Oña, Fina La Rosa de Banet, Ofelia Santos de Puentes Duany y Chichita Morales de López Oña.

Arsenia Bernal de Fonst.

Sabina Echeguren de Pardías, Georgina Medel de Ajamil, Dolores Pestana de Odio, Guillermina Navarrete de Piñeiro y Cuca Bonnet de Domínguez.

Y las señoritas Carmen López Oña, Carola Olavarría, Luisa Carlota Párraga, y la encantadora Childa Touzet.

Después del almuerzo la señora Ofelia Cabrera de Repilado, activa entusiasta Secretaria General de la Liga contra el Cáncer, leyó un bello trabajo de la gentilísima Leonor Barraqué encomiando la brillante labor de las señoras de Batista, de Montoro y de Fondón que tanto han hecho durante los dos años de su permanencia en el Comité de Damas de la Liga.

Fué un almuerzo magnífico, digno de las homenajeadas.

COMIDA ELEGANTE.—En su bellísima residencia ofrecieron anteanoche una comida el doctor Charlie de Cárdenas y su gentil esposa Luisita Pla.

Era para festejar a Míster y Mrs. Clarkson, figuras prominentes de la sociedad neoyorkina llegados a bordo del Ille de France.

Alrededor de una linda mesa, dispuesta con exquisito chic, tomaron asiento además.

El seño George Grant Mason y señora Jane Mason.

El señor Alvaro González Gordon y señora Nena Velasco.

La señorita Carola Olavarría.

Y el doctor Gerardo Gutiérrez.

A BORDO DE ILLE DE FRANCE. Anteayer, a bordo del Ille de France, el hermoso buque de la Trasatlántica Francesa que nos visitó unas horas, se celebró un animado almuerzo.

Ofrecido fué por el señor Ellie Bertrand, Secretario de la Iegación de Francia y por su esposa Mme. Bertrand, en honor de este grupo selecto de invitados.

El Embajador de los Estados Unidos, Excmo. señor J. Butler Wright y señora Harriet de Wright.

El Ministro de Chile, Excmo. señor Emilio Edwards Bello.

El Introductor de Ministros, comandante Luis Rodolfo Miranda.

El Administrador de la Aduana, doctor Alfredo Botet y señora Fabiola de Arriba.

El Marqués y la Marquesa de Tiedra.

La señora Mina Pérez Chaumont de Walsh.

Y el ingeniero Silvio de Cárdenas con su bella esposa Sofía Arenal.

MARGARITA JOHANET DE CESPEDES.—Hoy abandonará la Clínica de Reyes, donde fué sometida a una operación recientemente según dimos cuenta, la señora Margarita Johanet de Céspedes, tan bella y distinguida.

La señora de Céspedes, que se halla completamente mejorada, será trasladada por la mañana para su residencia de la calle 27 y M en el Vedado.

Sépanlo así sus amistades.

LA JUNTA DE HOY.—Todo está dispuesto, todo, para la importante reunión que, convocada por la Comisión organizadora de la Gran Comida Bailable de Caridad, tendrá lugar a las tres de la tarde de hoy, miércoles, en los salones de la «Corporación Nacional de Asistencia Pública», sitos en Avenida de Columbia y Octava.

Informarán las señoras comisionadas de cuanto se ha dispuesto para el mejor y más resonante éxito de esa gran fiesta social.

También el comisionado de Festejos de la «Corporación Nacional de Asistencia Pública», el muy querido compañero señor Pablo Alvarez de Cañas, dará cuenta de las gestiones que en favor de ese acontecimiento ha venido realizando en unión de las señoras Mina Pérez Chaumont viuda de Walsh y Mercedes Crusellas de Santeiro, las dos presidentas de la mencionada Comisión.

La junta de esta tarde será prestigiada con la presencia de las presidentas de honor, señoras Leonor Montes de Laredo Bru, Elisa Godínez de Batista, Esther Pagés de González, Isabel Patiño de Pedraza y Mercedes Carballal de Remos, además de las distinguidas damas que forman parte del Comité organizador de esa Gran Comida Bailable de Caridad del 7 de mayo próximo, en el Casino de la Playa.

Un ruego especial que consignamos para conocimiento de todas las señoras invitadas a la junta de hoy, es que concurran a las tres en punto de la tarde, en vez de las cuatro, como reza en la invitación, ya que muchas de las distinguidas damas que integran la Comisión desean asistir al concierto que a las seis de la tarde se ofrece en el «Auditorium».

DE ORIENTAL PARK.—Con gran éxito quedó inaugurada el sábado último la nueva temporada de carreras en el bello Oriental Park de Marianao.

Aquel famoso Hipódromo de Marianao, que constituye en todas las temporadas el mayor y más poderoso aliciente para el turismo y para nuestra sociedad, funcionará durante este verano bajo una empresa cubana de la que son miembros principales el conocido hacendado Pepe Gómez Mena como presidente y el doctor Enrique Arango como secretario.

Nuestro querido amigo Pancho Arango, para el que tantas simpatías y tantos afectos hay en el seno de nuestro gran mundo, ha sido nombrado administrador general.

Y como social manager actuará una señorita todo belleza, distinción y elegancia, Loló Vinent.

La nueva empresa del Hipódromo se propone ofrecer por ahora dos días de carreras, los sábados y domingos, con alicientes para todos los amantes del elegante sport.

Como siempre el Jockey Club será el punto de reunión de nuestra alta sociedad, habiéndose fijado la módica cuota de veinticinco pesos para los socios durante toda la temporada.

(Continúa en la página SIETE)

Hoy!.. sólo Hoy!

en nuestra gran

OFERTA DEL MIERCOLES

Finísimas MEDIAS de Chiffón y de Gasa fina

1.09

Precio normal: 1.35 y 1.50

Si algo faltaba para acreditar definitivamente los Miércoles de Fin de Siglo... si alguna duda existía en cuanto a las ventajas excepcionales de las ofertas que brindamos en esos días, aquí está la de hoy, positivamente inmejorable. En calidad... en duración... en belleza de colores... en lucimiento... en todo, estas medias que hoy rebajamos no admiten superación. Y si a precios normales son una buena compra, con la rebaja de hoy, son un verdadero regalo.

Súrtase usted, Señora!

Y después, dése una vuelta por los otros Departamentos de Fin de Siglo, para admirar todas las novedades que en ellos presentamos.

fin de Siglo

san rafael y águila, tlfonos: m-5991-92-93

Muchos pequeños comerciantes desean acogerse a los beneficios inmediatos del artículo III del decreto núm. 163

Ayer se recibieron en la Secretaría de Comercio diez y ocho escritos remitidos por pequeños comerciantes que desean acogerse a los beneficios del artículo III del Decreto-Ley 163, que permite dedicarse en el interior de los hogares a labores comerciales e industriales, siempre que se empleen en ellas familiares del dueño de la casa.

Las referidas solicitudes serán objeto de estudio por parte del Departamento.

Nos visitaron en marzo 28,196 turistas

El doctor Luis Machado, Presidente de la Corporación Nacional del Turismo se ha dirigido al Negociado de Biblioteca, Canje y Publicaciones de la Secretaría de Comercio, informando que, de acuerdo con las estadísticas que confecciona ese organismo, durante el mes de marzo último nos visitaron 28,196 turistas, de los cuales 13,752 eran excursionistas.

Otras noticias de la Secretaría de Comercio

—Por Resolución del Secretario de Comercio, a propuesta del Jefe del Negociado de Control y Represión del Clandestinaje, se ha señalado nuevamente la celebración de la subasta de los bienes decomisados al comerciante Ramón Ruiz Piedra, establecido en Beltrán 51, Camagüey, para el día 18 de mayo, a las cuatro de la tarde.

—El Secretario de la Sala Segunda de lo Criminal de la Audiencia de la Habana, ha librado un oficio al Director de Seguros de la Secretaría de Comercio, comunicándole, a los efectos consiguientes, que a virtud de la causa 482|31 seguida por el delito de imprudencia contra Armando Sobrado Llanes, se ha procedido a decomisar, a favor del Fondo de Jubilaciones y Pensiones del Poder Judicial, la fianza de $200.00 que a favor de dicho procesado prestó la compañía «El Caney S. A.».

—El Presidente del Buró Internacional de la Propiedad Industrial, radicado en Berna, Suiza, ha enviado un informe al Secretario de Comercio, relativo a las marcas y patentes cubanas registradas en dicha oficina, durante el año 1937.

—Según dicho informe en ese año se efectuaron 157 trasmisiones de marcas, 83 inscripciones y 32 operaciones diversas, adjuntándose 200 modelos de trasmisiones de marcas, los que se utilizarán con el fin de hacer internacional las patentes que se soliciten.

La recaudación obtenida por el Ferrocarril de Guantánamo, durante el mes de marzo, ascendió a sesenta y tres mil seiscientos cincuenta pesos con treinta centavos, correspondiendo de esta cifra $50,515.77, por concepto de pasajeros expreso, equipajes etc, y $13,134.56, por el transporte de 57,028.150 kilogramos de carga general

LOS ANCIANOS, LOS NIÑOS ANEMICOS, LAS JOVENES QUE FATIGA LA FORMACION ENCUENTRAN EN EL

QUINIUM LABARRAQUE

El más poderoso regenerador, aprobado por la Academia de Medicina de Paris como el más poderoso de los tónicos y el más enérgico de los febrífugos. Preparado con vino añejo de Málaga, se recomienda a los febriles, a los debilitados, a los fatigados, a los convalecientes, a los ancianos, a los niños anemiados.

DE VENTA EN TODAS LAS BUENAS FARMACIAS

Depósito: MAISON FRERE 19 Rue Jacob, Paris (60)

LA INFANCIA DE SUS NIÑOS...

Usted piensa que la recordará... pero el tiempo lo traicionará. No deje que él le robe la imagen de esos años floridos. Cáptela para siempre en una BELLA FOTOGRAFIA ARTISTICA DE «EL ARTE», Galiano, 118.

NUEVOS PRECIOS — NUEVOS MODELOS
CALIDAD DE SIEMPRE

SEIS Retratos «IMPERIALES» 4½ x 6½ . . . . . $ 2.50
SEIS Retratos «DE LUXE» 6 x 8 . . . . . 4.00
SEIS Retratos «STANDARD» 8 x 10 . . . . . 5.50

"EL ARTE" GALIANO 118 (Entre Zanja y Dragones)

(La Casa Indicada Para Comprar CUADROS Y MOLDURAS)

F.C.D. 2016

FAUSTO
Circuito teatral Ernesto P. SMITH
INAUGURACION
VIERNES A LAS 9½ DE LA NOCHE GRAN GALA!
INTERNATIONAL Films TIENE EL HONOR de PRESENTAR a ANNABELLA en LA CIUDAD DEL SILENCIO
Una film de excepcional belleza
Una Película UNICA!
Y
UNA GRAN SORPRESA!
PROXIMO ESTRENO EXTRAORDINARIO!
La maravillosa
DEANNA DURBIN
en "LOCA POR LA MUSICA"
El "ORGULLO" nueva UNIVERSAL
MARTES

CARTEL DEL DIA

POR LOS TEATROS

LA COMEDIA: A-6737.—Cía. Garrido-Piñero. A las 9 p. m. El hijo de Oba-Talá y El trust del dolor.
MARTI: M-2724.—Cía. de Ernesto Lecuona. A las 9 p. m. La duquesa del Bal Tabarín.

POR LOS CINES:

ENCANTO: M-6055.—A todas horas: Paraíso para dos, La legión de los desaparecidos y comedia.
CAMPOAMOR: A-7054.—A las3, 5 y 30, y 9 y 30: Estrellas Negras de Harlem.
NACIONAL: A-6700.—A todas horas: La zandunga, El desfile triunfal y cartón.
AUDITORIUM: F-4455.—Mamá Colibrí y El amante de Madame Vidal.
TRIANON: F-2403.—Marie Waleska y Los candelabros del Emperador.
RIVIERA: F-2040.—El bucanero y Carne de contrabando.
PAYRET: A-7157.—Adiós Buenos Aires y La vuelta de Rocha.
NEPTUNO: M-1515.—Noches de gloria y Espía de Napoleón.
RADIO-CINE: M-1407.—Boda por partida doble y Londres de noche.
ROXY: FO-3255.—El precio de la gloria y Pies de seda.
RIVOLI: FO-1130.—El gran desquite y La plegaria del niño.
REINA: M-2272.—El ruiseñor del cabaret y Después de aquella noche.
RIALTO: M-1831.—Los dos maridos y Dos amigos y un amor.
LARA: M-2421.—La secretaria de su marido y Los pequeños mosqueteros.
PRADO: M-2822.—Su implacable rival y Feria de vanidades.
VERDUN: A-9206.—Hombres ocultos y El dardo fatal.
ACTUALIDADES: M-5575.—El embrujo del Danubio y Ritmo loco.
FLORENCIA: U-3533.—Pagliacci y Callejón sin salida.
LIRA: M-4474.—Tú eres mi estrella y La carga de los 600.
MAJESTIC: M-4477.—El viejo borrachín y Corazones extraviados.
INFANTA: U-3700.—Mamá Colibrí y Una aventura en París.
OLIMPIC: F-3711.—La venganza de Tarzán y Hielo y acero.
CUATRO CAMINOS: M-3676.—Dos amigos y un amor y Hombres ocultos.
VIVES: F-3128.—Charles Chan en Broadway y Locos de remate.
GRIS: F-4292.—Gracias, Mr. Moto y Rumbo al infierno.
MODERNO: X-1305.—Noches de gloria y Una mujer sola.
NORMA: X-2321.—El bastardo y Chicos de la Prensa.
WILSON: U-5863.—Fantasmas bohemios y Vanidad herida.
MAXIM: U-7049.—El lancero espía y No se puede tener todo.
INGLATERRA: M-5527.—Fantasmas bohemios y Vanidad herida.
CUBA: M-9796.—La fuga y Sol de Primavera.
SALON ROJO: M-4794.—Al final de la aventura y 100 hombres y una muchacha.
UNIVERSAL (Egido y Monte): Flechas de fuego y El poder del corazón.
BELGICA: A-9128.—La calle de la alegría y Clive de la India.
VIOLETA: M-3238.—Sol de Primavera y Guitarras y balas.
PARAMOUNT: (Rancho Boyeros). El bucanero y Balneario de moda.

TRIUNFAL REAPARICION de CIFESA
con "El BARBERO DE SEVILLA"
con MIGUEL LIGERO ESTRELLITA CASTRO ROBERTO REY RAQUEL RODRIGO
QUE SE ESTRENARA PRONTO en el NACIONAL

RADIO CINE HOY ULTIMO DIA de la bellísima Super comedia
"BODAS POR PARTIDA DOBLE"
Creación de la gran pareja William POWELL y Myrna LOY
Además
"LONDRES de NOCHE" con George MURPHY
30 hasta las 5½ 40 Después 20 Niños 10 Tert.

MAÑANA Gran GALA A PRECIOS POPULARES de 30 y 40
ESTRENO de la maravillosa OPERETA
Rosalia
DONDE FIGURAN JUNTOS POR VEZ PRIMERA
NELSON EDDY · ELEANOR POWELL
ESCENARIOS FANTASTICOS: LUJO!! MILES de EXTRAS! MUSICA DELICIOSA! ARGUMENTO ENCANTADOR
La Maravilla de este año y de todos los AÑOS

ESCENARIO Y PANTALLA

«PRO-ARTE MUSICAL»: ELIZABETH RETHBERG Y EZIO PINZA

El canto es un arte nobilísimo cuando se realiza según cultura, cuando se ha eliminado de él todo alarde vacuo, toda viciosa espectacularidad. Así nos lo han demostrado la soprano Elizabeth Rethberg y el bajo Ezio Pinza, cuyo concierto del lunes en el «Auditorium» ha sido además una fina lección de estética vocal.

Elizabeth Rethberg es una de las más notables «liederistas» de la hora actual. Posee un órgano excelente: pureza de timbre, emisión fácil, ductilidad, pastosidad. Por una educación eficiente ha logrado vencer todas las resistencias de lo fisiológico y ya no quedan en su voz esas guturalidades esas fricciones, todas esas adherencias espurias que son los defectos funcionales del cantante bien dotado, pero malo o mediocre por su escuela. Mas por encima de la educación del órgano, que es previa y esencial, revela la Rethberg una educación artística severísima a la que debe su rigurosa cuadratura, su límpido fraseo y, sobre todo, su matizada expresión. Muy a menudo olvidan los cantantes que el el canto es también «una manera de decir las cosas» y ocurre entonces que el canto en su garganta resulta un atropello de sonidos, una precipitación informe y caótica. La Rethberg «dice» finamente sus caciones. Aun en composición tan conocida como la Serenata de Schubert nos hizo olvidar lo sobado de la melodía para que gustásemos las delicadezas de su expresión vocal. Y en diversos «liederes» de Franz, de Schumann, de Hugo Wolf, y en varios «morceaux» de ópera—«La flauta mágica» de Mozart y el «Fausto» de Gounod—puso de manifiesto un estilo sobrio, elegante y, sin embargo, de una gran riqueza expresiva.

Ezio Pinza es un digno colega de Elizabeth Rethberg en estas fiestas del buen canto. Pinza, bajo de gran fama, de ilustre ejecutoria escénica, ha hecho últimamente numerosas veces el «Don Giovanni» de Mozart en el Metropolitan de New York. Es un cantante magníficamente dotado y de alta escuela. Su voz desciende, con resonancia y belleza, a las notas más bajas de la escala. Su centro es de una nobleza y de una limpidez admirables. El órgano, perfectamente disciplinado, se amolda a todos los matices de la expresión. Es, además, un artista serio, que no recurre nunca a recursos de mal gusto para ganarse el aplauso. Aun en un «pezzo» tan tentador, desde el punto de vista del éxito fácil, como la Serenata de Mefistófeles del «Fausto», Pinza se traza una línea de severidad que satisface a los más exigentes. Sus interpretaciones de Mozart se distinguen por su pulcritud y su gracia. Se ve que el artista ha dedicado una buena parte de su tiempo al estudio de la manera mozartiana.

En los dúos, la Rethberg y Pinza juntaron sus calidades con delicioso equilibrio. Principalmente el del «Don Giovanni» fué una grata lección de «ensemble».

Con la Rethberg y Pinza «Pro-Arte Musical» ha logrado uno de sus más selectos espectáculos de esta temporada. Ambos artistas darán hoy su segundo y último concierto.

NACIONAL: «JANITZIO»

«Janitzio» tiene un antecedente ilustre en la cinematografía: el «film» «Tabú», de Murnau. Aparte de los puntos de contacto que hay entre una y otra fábula, hay la similitud de los ambientes, el primitivismo de los personajes, el prestigio legendario, la intervención común del elemento mítico y, sobre todo, la presencia de un mismo espíritu poético rigiendo la acción dramática en ambas producciones.

«Janitzio» es un episodio dramático en la vida primordial y tranquila de los indígenas dedicados a la pesca en el lago de Patzquaro. El escenario es de un gran encanto natural. La isla de Janitzio, rodeada de montañas, descansa en un sopor de siglos sobre un agua sosegada y oscura. La vida se ha detenido en esa especie de anfiteatro flotante. Las leyes y las costumbres ancestrales se conservan intactas. Los únicos contactos con la civilización vigente son el delegado de la compañía pesquera que explota la única riqueza de la ínsula y el grupo de funcionarios federales que ejerce con mucha tenuidad funciones administrativas y judiciales. Por lo demás, la indiada laboriosa y pacífica tiene allí su autónomo remanso. Es gente anfibia, con más de la mitad de su vida en el mar. Surca el lago en barcas primitivas y pesca unos pececillos diminutos, que importan unos centavos según la tarifa de explotación de la compañía.

Carlos Navarro, director de la película, ha hecho de este escenario natural magníficos «sets» cinematográficos. Las casucas de adobe de los pescadores, apelotonadas sobre la ladera de la montaña, con sus livianos techos escalonados, componen un panorama de raro encanto fotogénico. Hay rincones, lomeríos, pasadizos, brazos de agua, de una extraña sugestión antigua. Con las redes de los pescadores y las velas de las barcas que adoptan a veces un diseño de alas de mariposa, el cineturgo ha logrado una magnífica sinfonía de encajes, que es como la túnica fotogénica del «film». A través de las grandes mallas desplegadas el paisaje adquiere una veladura grata, se desenfoca suavemente y brinda matices de claro-oscuro de un peculiar encanto. De pobres caseríos ha hecho el director de «Janitzio» materia de arte. Y ha elevado las más nimias costumbres cotidianas, prestigiadas sólo por el tiempo, a la categoría de lo poético.

El drama fuerte, cuya «clímax» es la aplicación de la vieja ley mosaica a una supuesta adúltera, no logra turbar el ambiente sosegado, idílico del «film». Todo está como contagiado de la quietud lacustre y las más graves cosas pasan como pasan las barcas sobre el agua, levantando apenas un poco de espuma.

La película es eminentemente estática. Tal vez en algunos pasajes se resiente de ello. Hay momentos vertiginosos que exigían un ritmo más rápido, una menor morosidad en el detalle fotográfico. Por eso el gran valor de esta producción es de índole fotogénica. En una sucesión de bellísimas imágenes se nos ha entregado un devanar de vidas humildes y anhelantes, asistido siempre de la poesía y agitado de súbito por la tragedia.

Esa morosidad exacerbada es el reparo máximo que puede ponerse a «Janitzio», aparte de algunos defectos de sonido y de ciertas mediocridades de interpretación. Pero aún así es la primera «película de arte» con que nos ha regalado el cine mexicano y desde ese punto de vista—el único que cuenta para nosotros—lo mejor que se ha producido en la hermana nación.

FRANCISCO ICHASO

MARTI: EXITO DE «LA DUQUESA DEL BAL TABARIN»

La Compañía del Maestro Ernesto Lecuona, que con tanto éxito actúa en el teatro «Martí», se anotó anoche un éxito definitivo en la interpretación de la bellísima opereta «La Duquesa del Bal Tabarín», que centralizó Lydia de Rivera, la exquisita cantante, que cantó primorosamente, interpretó impecablemente la inquieta Frou-Frou y lució un vestuario que causó verdadera admiración en el respetable.

El resto del elenco de la Compañía del más grande compositor de Cuba, triunfó definitivamente y la labor personal de Estela Echazábal, Carmen Garrido, Pilar Muñoz, Pepa Berrio, Paco Lara, Alvarito Suárez, el tenor Constantino Pérez, Guillermo Moreno y Pedrito Fernández fué perfecta.

Henry Bell y Elba Valladares, luciendo un precioso vestuario se ganaron el unánime aplauso del público y las 16 vice-tiples de la Compañía realizaron una hermosa labor. Hoy vuelve a representarse «La Duquesa del Bal Tabarín», y de nuevo Lydia de Rivera vestirá las creaciones que para ella confeccionaron lamosos modistos. Los precios para la función de hoy, son populares: 80 centavos la luneta numerada, 60 centavos la butaca y 20 centavos la tertulia.

Mañana, en una función de gala, reaparece ante el público del «Martí», que tanto la admira, la primerísima soprano Hortensia Coalla, cuya voz hermosísima tantos triunfos ha obtenido. Hortensia Coalla centraliza la zarzuela del Maestro Lecuona «El Cafetal». Debuta también mañana, el tenor Claudio Alfonso de Medina. Se completará el programa doble de mañana con «Julián el Gallo», que cantan Constantino Pérez y Rafael Pradas. La pareja formidable que forman Adolfo Otero y Enrique Arredondo está obteniendo éxitos diarios. El sábado: «María la O» completamente reformada pues ahora se representará en dos actos con nuevas romanzas y con un vestuario todo nuevo. «María la O» del sábado tiene grandes atractivos. Sabido es que el personaje del libreto está arrancado de la vida real y que la amorosa mulata era hija de un noble y fué criada entre gente bien, sus modales y costumbres tenían el sello de la distinción. Pues bien ahora, la excelente cantante y bellísima mujer Lydia de Rivera, dará a esta nueva María la O, un sello de distinción que con toda seguridad habrá de gustar al público.

MARTI
SABADO 23
A LAS 5 Y 30 P. M.
LECUONA
DESPEDIRA DIGNAMENTE
A
ORTIZ TIRADO
Oiga los últimos "hits" de
LECUONA
por el Rey de la Canción
Vea Programas y Gacetillas
LUNETAS $0.60

MAÑANA! ENCANTO Y RIVIERA
Paramount presenta a
Dorothy LAMOUR Tito GUIZAR
William C. FIELDS · Martha RAYE
Shirley ROSS · Grace BRADLEY
"SORPRESAS de 1938"
The BIG BROADCAST of 1938
El Gran EXTRAVAGANCIA MUSICAL!

FREDRICH MARCH EN «EL BUCANERO» EN EL RIVIERA

Un monumento de la pantalla, que puede parangonarse con las mejores producciones de todos los tiempos... sin excluir ninguna, es «El Bucanero», la gigantesca y espectacular superproducción de Cecil B. de Mille, que hoy presenta la empresa de este elegante teatro En su brillante reparto se destacan los nombres de Fredric March, Francisca Gaal, Akim Tamiroff y Margot Grahame. La vida de Jean Lafitte, el caballero pirata que los hombres temían... y las mujeres más bellas amaban...! «El Bucanero» se exhibe hoy, acompañada del impresionante drama «Carne de contrabando», con Ana May Wong y Charles Bickford. Completa el programa el Noticiario Universal. Los precios, 30 centavos por la tarde y 40 centavos por la noche. Niños, a todas horas, 20 centavos y tertulia 15 centavos.

Mañana, Paramount presenta a Dorothy Lamour, Tito Guizar, William C. Fields, Martha Raye, Shirley Ross, Grace Bradley, Bop Hope, Lynne Overman, Ben Blue, la famosa soprano del Metropolitan, Kirsten Flagstad, la orquesta «Ripping Rhythm», la orquesta del Metropolitan Opera House y un centenar de lindísimas coristas de esculturales cuerpos, en la extravagancia musical «Sorpresas de 1938». Conjuntamente se estrenará en Cuba la impresionante film «Viaje Nupcial», con Bruce Cabot y Beatrice Roberts.

Lunes, Artistas Unidos presentan a Fredric March y Carole Lombard en la deliciosa super-comedia en tecnicolor «La divina embustera». La pelea del siglo...! Lombard y March, en un encuentro sin limitación de rounds...!, teniendo como «seconds» a Charles Winninger y Walter Connolly, actuando como referee William A. Wellman, siendo promotores Artistas Unidos y efectuándose el «bout» en el ring de este teatro.

El miércoles, la maravillosa Deanna Durbin, superando todas sus anteriores creaciones en «Loca por la música», el film musical más bello y encantador de este año y de cualquier año. Un verdadero orgullo de la Nueva Universal. Lunes 2 grandioso pre-estreno de Goldwyn Follies. Martes 3, pre-estreno de «Romanza Oriental», con Gladys Swarthout, John Boles y John Barrymore.

RADIO CINE: «BODA POR PARTIDA DOBLE»

Hoy es el último día en el espacioso teatro de Galiano y Neptuno del monumental programa, en el que ofrece la originalísima comedia de William Powell y Myrna Loy titulada «Boda por partida doble», en la que se puede ver a más de las múltiples situaciones cómicas que nos presenta esta pareja ideal, los preciosos modelos de trajes que exhibe la sin igual Myrna Loy.

Dos protagonistas imposibles de sustituir: Myrna Loy y William Powell ya que cada vez que se presentan juntos superan siempre su éxito anterior y son siete con ésta las veces que nos ofrecen su arte incomparable de hacer reir.

También se exhibe la emocionante producción de asunto policiaco titulada «Londres de noche», interpretada por George Mourphy y Berta Johnson completándose el programa con un simpático cartón en colores y el último Noticiero Mundial tone con los más recientes sucesos mundiales.

Los precios: Luneta y primer piso 30 centavos antes de las 2 y media y después 40 centavos. Los niños 20 centavos y la Tertulia, 15 centavos, por Concordia, 10 centavos.

El jueves: «Rosalía» la más suntuosa producción que se ha filmado, un lujo insuperable y dos estrellas juntas por primera vez, Jeanette Powell la reina del tap, y Nelson Eddy el favorito cantante de todos los públicos.

NACIONAL
HOY EXITO! DESDE LA 1
LATINO Films presenta con ORGULLO a la GLORIOSA y UNICA ESTRELLA MEXICANA de FAMA MUNDIAL
Lupe VELEZ
"LA ZANDUNGA"
RAFAEL FALCON - ARTURO de CORDOBA
"CHAFLAN" PARDAVE
-ADEMAS-
"DESFILE TRIUNFAL"
con las famosas ORQS. de DUQUE ELLINGTON y Eddy DUCHIN
20¢ 30¢ 10¢

N O T A S

MAÑANA: «SORPRESAS DE 1938» EN EL ENCANTO

Hoy presenta por última vez la empresa de este aristocrático teatro, al bailarín ídolo de Londres, Jack Huibert y Patricia Ellis, en la producción musical de Alexander Korda, «Paraíso para dos», dirigida por el mismo realizador de «La Carioca». Conjuntamente se exhibe el drama «La Legión de los Desaparecidos», con Ralph Forbes, Ben Alexander y Hala Linda. Completa el programa el cartón «Motor maniático», la comedia «Chicas a la vista» y el Noticiario Paramount. Los precios, 30 centavos de 2 y media a 5 y media y 40 centavos después. Niños, a todas horas, 20 centavos.

Mañana, Paramount presenta la estravagancia musical «Sorpresas de 1938», con un reparto super-estelar: Dorothy Lamour, Tito Guizar, William C. Fields, Martha Raye, Shirley Ross, Grace Bradley, Bop Hope, Lynne Overman, Ben Blue, la famosa soprano del Metropolitan, Kirston Flagstad, la orquesta del Metropolitan y un centenar de lindísimas coristas de esculturales cuerpos, son los principales personajes de este original show. Otra gran atracción de este programa es el estreno en Cuba de la producción «Barreras Rotas», con Jean Parker, Leo Carrillo, James Ellison, Otto Krüger y Robert Barrat, basada en una de las más leídas novelas del genio de la literatura americana: Rex Beach.

El lunes, Artistas Unidos presentan la sensacional comedia en tecnicolor, producida por David O. Selznick, quien creo «El Jardín de Alah» y «Nace una Estrella», ahora presenta a Fredric March y Carole Lombard, en la super-divertidísima comedia en tecnicolor «La divina embustera». Una farsa divertida y loca, en la cual una muchachita de una pequeña ciudad, se convierte de la noche a la mañana en personaje de primera plana de los periódicos, mientras que el reporter número 1 de New York le dispara un puñetazo fenomenal en plena quijada y un beso en los labios.

ESTA NOCHE SOBERBIO PROGRAMA EN LA COMEDIA

Un programa pleno de grandes atractivos se prepara en el teatro de la Comedia para esta noche. El mismo dará comienzo a las 9 de la noche con dos obras de primera categoría: «El hijo de Oba-Talá», revista de gran vistosidad, debida a la pluma de Julito Díaz con música del maestro Rodrigo Prats y «El Trust del Dolor», la última gran producción de Carlitos Robreño musicalizada por R. Prats. Tanto en la primera como en la segunda se comentan con agudeza e intención los más destacados problemas de actualidad. Hay material en ambas para reir por espacio de tres horas. Vea la Corte Suprema del Arte y la infinidad de cuadros tanto de «El hijo de Oba-Talá» como de «El Trust del Dolor». Precios corrientes.

Y para el viernes otro estreno sensacional: «El Consultorio del Amor». ¿Autor...? Nada menos que Pepito Sánchez Arcilla, autor de la sección del mismo nombre que diariamente se publica en el periódico «Avance», firmada por Juan de Villamediana, que no es otro que Sánchez Arcilla.

Existe gran ansiedad entre el público habanero por disfrutar de «El Consultorio del Amor», obra que está siendo objeto de escrupulosos ensayos por la compañía «Garrido-Piñero», quienes tienen especial interés en dar al público otro de los «hits» de esta brillante temporada de teatro popular cubano. En «El Consultorio del Amor», actúa la compañía completa de Federico Piñero y Alberto Garrido, los cómicos más populares del momento. Las evoluciones coreográficas bajo la dirección de «El Sevillanito» e interpretadas por 12 lindas vicetiples, serán aplaudidas delirantemente. No deje de ver «El Consultorio del Amor», que será estrenado el viernes próximo en una función de gran gala.

Piñero, que con su inseparable compañero Garrido, estrenará el viernes en la Comedia "El Consultorio del Amor", de nuestro compañero Pepito Sánchez Arcilla.

En preparación: «Sucedió en la Habana», obra que gustará mucho a los asiduos a la Comedia.

PAYRET HOY ESTRENO en CUBA
ERNESTO LECUONA
ESTHER BORJA y ORQ. HAVANA CASINO
COOPERAN en la DELICIOSA COMEDIA MUSICAL ARGENTINA
ADIOS BUENOS AIRES
DELICIOSA COMEDIA MUSICAL con
TITO LUSIARDO
AMELIA BENCE y FLOREN DELBENE
20¢ 30¢ 10¢

"CAMPOAMOR"
¡HOY Y MAÑANA SOLAMENTE!
EL MARAVILLOSO ESPECTACULO PROCEDENTE DIRECTAMENTE DE NUEVA YORK
ESTRELLAS NEGRAS DE HARLEM
Gran Compañía de Revistas Modernas integrada por artistas de la raza de color.
(Director y Productor: Clarence Robinson)
¡Doce Venus de Ebano! — Lindy Hopper, el Rey del Jazz
TANDAS DE 3.30, 5.30 y 9.30 P. M.
50cts. - 60cts. - 80cts.
"CAMPOAMOR"
No deje de ver este deslumbrante espectáculo que ha actuado con gran éxito en las principales Capitales de Europa y Estados Unidos.

Véase más ESCENARIO Y PANTALLA y las GACETILLAS en la página OCHO

HOY y MAÑANA: Estrellas Negras de Harlem en el CAMPOAMOR

Hoy y mañana se presenta por última vez en la Habana el deslumbrante espectáculo pleno de pimienta y colorido, «Estrellas Negras de Harlem.» Este soberbio espectáculo no necesita adjetivos, la enorme cantidad de público que ha desfilado por este simpático teatro, les ha dedicado los más cálidos elogios y les ha ovacionado brillantemente. Al frente de esta gran Compañía, viene nada menos que Clarence Robinson, el famoso productor del show del «Cotton Club» de New York. El viernes, a las 3 de la tarde, en el «Reina del Pacífico», embarcan rumbo hacia Buenos Aires, donde han sido fabulosamente contratados. Si usted todavía no ha visto este formidable show, no debe perder esta oportunidad única. «Estrellas Negras de Harlem» se presentan en tres shows, a las 3, a las 5 y media y 9 y media. Las localidades de hoy y mañana son numeradas, y los precios, solamente 50 centavos tanda de 3; 60 centavos tanda de 5 y media y 80 centavos tanda de 9 y media. Tertulia 20 centavos tandas de 3 y 5 y media, y 30 centavos tanda de 9 y media.

La glorificación del «Wow Wow»..! Ritmos... Locuras... Extravagancias... Jazz... Colorido... Sensaciones... Entre los componentes de este incomparable conjunto, se destacan, Ella Mae Waters, cantante y bailarina excepcional; Dot and Dash, bailarines excéntricos, ¡Estupendos!; Johnny Hudgins, cómico excéntrico; «Stoons» Brown, acto novedoso y original; Velma Midleton, la Reina de Harlem; Connie McLean y su orquesta de rítmicos muchachos, y las esculturales Venus de ébano que integran el coro de Clarence Robinson.

El viernes, la excelsa diva Grace Moore, ídolo del mundo entero, en su suprema creación, «La vuelta del ruiseñor», con Melvyn Douglas.

NACIONAL: «LA ZANDUNGA» Y «EL DESFILE TRIUNFAL»

Un formidable programa en el «Nacional» en función continua de 2 a 11 y media p. m. Además de la grandiosa película folklórica mexicana «La Zandunga» que interpreta la famosa estrella Lupe Vélez, con Chaflán, Pardavé, Rafael Falcón, Arturo de Córdova y Rafael Falcón se estrena en la Habana la formidable producción musical «El desfile triunfal» con dos cantantes ídolos del radio: Phil Regan y Frances Langford, con las más destacadas celebridades del teatro y de la radio en los Estados Unidos y con el concurso de tres de los directores más populares: Duke Ellington, Eddy Duchin y Carl Hoff, con sus respectivas brillantes orquestas. Este colosal programa se completa con la variedad musical «Mágica de la Música» y el cartón de Betty Boop «Quién paga los vidrios rotos». A pesar de la grandiosidad de este programa no se alteran los precios: 20 centavos antes de las 6 y media y 30 centavos después. El horario es el siguiente: «La Zandunga» se exhibe a las 2.30, 6.15 y 10 de la noche, y «El Desfile Triunfal» a las 4.30 y 8.30 p. m.

Muy pronto reaparece triunfalmente en el «Nacional» la primera productora de películas españolas: la «Cifesa», con una película que asombrará al público: «El barbero de Sevilla», dirigida por Benito Perojo y con un reparto estupendo: Miguel Ligero, Estrellita Castro, Raquel Rodrigo, y Roberto Rey, después, «El Maestro Levita», una película de calidad, avalorada con la interpretación de Pepe Arias, que el público recordará en su inolvidable película «El Terrible Pérez» después «Allá en el Rancho Chico», con bellas melodías de Lorenzo de Barcelata.

LIBERTAD LAMARQUE
LA LEY QUE OLVIDARON

M.E.C.D. 2016

LAMPARAS QUESADA, S. A.

Invitan al pueblo de Cuba, a concurrir, en el día y la noche de hoy a su Salón Exposición, de Infanta y San Lázaro, pues con motivo de cumplirse sus BODAS DE CRISTAL con la Industria (15 AÑOS CONTINUOS DE SERVICIO AL PUBLICO) inauguran grandes reformas en su citada Exposición, que ofrecen al Pueblo de Cuba.

Una gran iluminación producida por un generador propio de 25 kilowatts; gran alfombrado del Salón; enormes anuncios de Luz Neón hacen de nuestra Exhibición uno de los lugares más bellos de La Habana y que ofrecemos complacidos al Pueblo de Cuba.

Hoy, 20 de Abril, al cumplirse 15 años de fundada, "LAMPARAS QUESADA", S. A., extendemos nuestra gratitud al Pueblo de Cuba, que siempre nos ha favorecido y le ofrecemos nuestra Casa, bellamente transformada, como la suya propia.

LAMPARAS QUESADA, S. A.

Hoy, Miércoles 20, gran transmisión bailable por la

C. M. B. Y.

(DE LA CASA DE LAS MEDIAS)

970 KILOCICLOS

Cortesía de LAMPARAS "QUESADA"

De 9 y 30 a 12 de la noche.

Con la Orquesta "SEVILLA-BILTMORE"

Dirigida por Estivill y el Cuarteto "COMPAY GALLO"

de Ñico Saquito.

Publicidad REPIDE.

CRONICA HABANERA

BODAS DE ABRIL

GRACIELLA ROMERO.—El capítulo nupcial del mes de abril quedará cerrado el día 30 con una boda que tiene todas nuestras simpatías.

Muy bella y muy graciosa la novia, la señorita Graciella Romero y Plasencia, hija del conocido médico doctor Emilio Romero, catedrático de la Universidad de la Habana.

Unirá sus destinos la encantadora Graciella a los de un joven correcto y simpático, Santiago de Solo y Meave, hijo del doctor Santiago de Solo y de su gentil esposa Josefina Meave.

Dicha ceremonia tendrá lugar ese sábado 30, a las nueve y media de la noche, en la iglesia parroquial del Vedado, que lucirá las galas de un decorado floral precioso, obra de la «Casa Trías», el famoso jardín de las novias.

También tendrá a su cargo la «Casa Trías» el ramo para la señorita Romero, un modelo muy original y muy bello, de la nueva colección para este verano.

La señora Josefina Meave de Solo será la madrina.

El padrino el doctor Emilio Romero.

Por la novia firmarán el pliego matrimonial los doctores José Antonio Presno, Clemente Inclán y Gustavo Cuervo Rubio, el Rvdo. hermano Victorino, director del colegio de La Salle, y el señor José López Fernández.

Y por el novio, los doctores Luis de Solo, Raúl de Cárdenas y Jorge L. Dehogues, y los señores Venancio Zabaleta y Pedro López Meave.

Para despedir a la señorita Romero de la vida de soltera, le será ofrecido un almuerzo el próximo sábado, en el Casino Español de la Playa de Marianao, a la una de la tarde.

Simpático almuerzo, que organiza la lindísima Laura de Solo.

DE PRO-ARTE.—Con éxito magnífico, como era de esperarse, se llevó a cabo anteayer en el «Autorium», exclusivamente para los socios de Pro-Arte Musical la presentación de los eminentes artistas del Metropolitan, Elizabeth Rethberg y Ezio Pinza.

Los exquisitos cantantes que de tanta fama disfrutan en el mundo entero volverán a presentarse esta tarde, a las cinco y media, interpretando un programa que será del agrado de todos.

Este segundo y último recital de los famosos artistas causará sensación por la belleza e interés del programa.

Un acontecimiento artístico.

FRANCISCO C. BEDRIÑANA. — Ayer tuvimos el gusto de saludar en esta redacción, al querido compañero Francisco C. Bedriñana, que desde hace un mes se encontraba en San Miguel de los Baños, el famoso balneario matancero, reponiéndose de una molesta dolencia que le obligó a alejarse de sus actividades periodísticas.

El compañero Bedriñana empezará a laborar mañana, de nuevo, en este periódico, donde tanto se le estima y se le quiere.

Enhorabuena.

TEMPORADISTAS.— Acompañada de sus hijos los Marqueses de Casa Núñez de Villavicencio, ha regresado a la Habana tras una temporada en su mansión de la Playa de Varadero, la aristocrática dama Lily Hidalgo de Conill.

Con ella vino también el coronel Colas de Cárdenas y su gentilísima esposa Nena Ariosa.

Desde anteayer se encuentra en nuestra capital el joven y estimado matrimonio Andrés Carrillo y Adelaida Gutiérrez.

Los esposos Carrillo-Gutiérrez estaban en el Central Jaronu, en Camagüey, de donde proceden.

PANCHO MIRANDA.—Ayer ha sido trasladado para su residencia, completamente restablecido, el conocido joven Pancho Miranda y Otero que tan querido es en nuestra juventud distinguida.

El joven Miranda permaneció cerca de dos meses en la Clínica a consecuencia de la grave operación de apendicitis que le practicara con grave riesgo el doctor José Lastra, el joven y notable cirujano, al que hay que felicitar por su brillante éxito.

Enhorabuena.

(Continúa en la página NUEVE)

Una Nueva Tienda de Ward

SALON COMERCIO

Oficios 28, esquina a Amargura

(frente a la Lonja del Comercio)

Confiamos que, al grupo siempre en aumento, de nuestros numerosos amigos y clientes, les será grato saber que acabamos de abrir una nueva tienda de "Cash and Carry", con todos los adelantos sanitarios modernos, en la dirección arriba indicada, situada en medio de la sección comercial de nuestra ciudad. En la misma ofreceremos, no solamente nuestros famosos productos láceteos, sino también los mejores productos de panadería seleccionados entre los distintos paises. En esta tienda habrá, para su selección, un amplio surtido de la siguiente lista parcial de nuestros productos:

Pan Americano - Tip-Top, Homespun y Vigoro.

Panecillos Americanos - Parkerhouse, Palitroques y Sandwich.

Pan y Panecillos Franceses - frescos todos los días a las 5 de la tarde.

Pan de Centeno Tipo Bohemio - estilo antiguo con semillas de alcaravea.

Pastelería Danesa - muchas variedades.

Napoleones, Pastas Inglesas para té, Panecillos Suizos con Jalea, Cakes tipo Madeira, Cakes Alemanes para Café y nuestros incomparables Cakes y "Pies" Wardway.

Leche Tip-Top, Leche Jersey Cream, Mantequilla Tip-Top, Leche Descremada.

Leche Acidophilus, Crema para Café y Crema de Batir.

Además tendremos un departamento de Lunch, en el cual se servirán, a precios moderados, los más modernos y mejores tipos de sandwiches, ensaladas, especialidades para lunch, sundaes, batidos, refrescos y un surtido completo de nuestros Helados "Pureza".

Solicitamos el honor de sus pedidos.

Cremería de Ward

Calidad - Servicio - Limpieza

Celebran sesiones dos sociedades de medicina y cirugía

La Sociedad Nacional de Cirugía, que preside el doctor Gonzalo Pedroso y de la que es Secretario el doctor Fermín Banet, celebrará mañana jueves, a las nueve de la noche, en el salón de actos del Hospital Nuestra Señora de las Mercedes, una sesión ordinaria con un temario científico de importancia:

«Desaparición de las sombras de ciertos tumores pulmonares por la radioterapia», por el doctor Nicolás Fuente Duany.

«Consideraciones sobre el postoperatorio en la colescistectomía», por el doctor Rafael Nogueira.

«Nota preliminar sobre el empleo de injertos óseos refrigerados», por el doctor Alberto Inclán.

«Diagnóstico radiológico del ileus biliar», por el doctor Pedro L. Farias.

«Algunos casos interesantes de cirugía en el Hospital Mercedes», por el doctor Eugenio Torroella.

La exposición de cada trabajo no durará más de 20 minutos.

Restablecido el doctor Montoro

Se encuentra totalmente restablecido del fuerte ataque grippal que le tuvo en cama durante varios días, el ilustre médico doctor Octavio Montoro.

No obstante el doctor Montoro no reanudará sus consultas hasta el próximo primero de mayo.

La Sociedad Cubana de Otorinolaringología

También mañana jueves, a las nueve de la noche, en el Salón de Actos del Hospital Municipal de Infantas, situado en la calle F y 27, en el Vedado, la Sociedad de Ootorinolaringología, que preside el doctor Enrique Fernández Soto, celebrará una brillante sesión con el siguiente programa científico:

Presentación del doctor Simón L. Duque, por el doctor Fernández Soto.

La diferencia en el diagnóstico de sinusitis y rinitis, por el doctor Ruskin, famoso especialista del Bronx Hospital de New York, que se encuentra en la Habana desde hace unos días. El propio doctor Ruskin hará una «demostración de la embriología y anatomía de la sinusitis».

El doctor Pedro Hernández Gonzalo, disertará sobre «Gangrena en la faringe»; y, el doctor Roberto Machado, sobre «Agenesia del pulmón» (caso clínico).

¡¡Adorne su Hogar por unos centavos!! Contando con el DEPARTAMENTO de CRETONAS, DAMASCOS, SUNFAST, MARQUISETTES, MALLAS, ETC. de "LA OPERA" GALIANO Y SN. MIGUEL (La Esquina del Ahorro) LA TIENDA QUE MAS BARATO VENDE

Solicitudes de marcas

Han solicitado marcas como ganaderos mayores los señores:

Rufino González, Antonio Martell y Martell y César Jiménez, y como ganaderos menores, Agustín Herrera, Pedro Rivero Toledo, Antonio Felipe Martín, Altagracia Garcel y Compañía, Abelardo García, Antonio Díaz Díaz, Marcial Estévez, Rafael Rodríguez, Sebastián Correa, Carlos Peña, Angel Escalona, Petra Moreno, Antonia Abrahante, Joaquín Pino Rodríguez y Domingo Reyes García.

Cutis Barroso... debido a poros tupidos e irritados, puede ser aliviado, mejorado y acelerada su curación con el UNGÜENTO **Resinol**

CAMISAS **VITI** JAMAS SE FABRICARON MAS PERFECTAS

Sin lugar siete recursos de los gremios obreros

Los Administradores y Gerentes de sociedades anónimas tendrán que tributar a la Caja Obrera

Siete nuevas Resoluciones ha firmado el Secretario del Trabajo declarando sin lugar otros tantos recursos de apelación interpuestos contra resoluciones de la Comisión de Inteligencia Obrera del Puerto de La Habana, por los señores Armando de Dios Hernández y otros, expediente 102 de 1937; Rafael Pérez Aleaga y otros, expediente 104 de 1937; Carmelo García Iglesias, expediente 118-G; Juan Pérez del Cristo y otros, expediente 106 de 1937; Enrique L. Granado y Varela, expediente 71 de 1937; Pedro Pablo Perdomo y Rojas y otros, expediente 95 de 1937; José Martínez Rodríguez, expediente 62 de 1937, y Francisco Estable Varela, expediente 116 de 1937.

Tributos del Artículo IV de la Ley de Maternidad

En reciente sesión la Junta de Salud y Maternidad tomó los siguientes acuerdos

«Se estimará sujetas al pago de los tributos señalados en los incisos (a) y (b) del artículo IV de la vigente Ley de Salud y Maternidad, como equiparadas a los sueldos, jornales o comisiones pagados a empleados y obreros, las cantidades que periódicamente se abonen a los Directores, Gestores, Administradores o a cualquiera persona que dirija, gobierne o represente a las Compañías Anónimas o a cualquiera de los Departamentos o Sectores de los Negocios o Actividades de la misma».

«Asímismo se estimarán equiparadas a los conceptos y tributos de los citados incisos del artículo IV de la propia Ley, las cantidades que excedan de lo que, de acuerdo con lo dispuesto en el artículo 125 del Código de Comercio, figure señalado a los Socios Gestores o Gerentes para atender a sus gastos particulares en las escrituras de constitución o modificación de las Sociedades regulares colectivas, comanditaria o limitadas, así como las cantidades que, aunque no excedieran de lo fijado en las escrituras, no aparezcan anotadas debidamente en la cuenta de cada socio que las perciba, con cargo al haber que como tal socio le corresponda por utilidades».

NO HAY RAZON PARA QUE LAS MUJERES SUFRAN ASI.

He aquí un saludable consejo. Lea detenidamente.

Los dolores pueden suprimirse—por lo mejor impedirlos y sentirse siempre—en toda época hasta en la indisposición habitual. Hay muchas mujeres que, erróneamente, piensan que muchos padecimientos son inevitables: que son padecimientos propios del sexo. Por eso hay tantas que sufren de los nervios, tantas que se debilitándose poco a poco, tantas que sufren en silencio.

Si se resigne usted. La naturaleza ha dispuesto que la mujer sufra de desarreglos funcionales femeninos. Por lo tanto usted debe ayudarse a sí misma evitando tormentos innecesarios.

Más de un millón de mujeres han dicho que les ha hecho bien el Compuesto Vegetal de Lydia E. Pinkham. Está hecho *especialmente para la mujer*, de benéficas hierbas y raíces de absoluta pureza. Ayuda a la naturaleza a tonificar su organismo, a darle más fortaleza, disminuyendo así el malestar que ocasionan los desarreglos femeninos en los tres períodos críticos de la mujer; ¡pruébelo usted! Recuerde el nombre:

98 de cada cien les hace BIEN

Compuesto Vegetal de **Lydia E. Pinkham**

CERRAMOS EL 10 DE MAYO PROXIMO

Quedan solamente para terminar esta Magna Venta: **21 DIAS**

CUBIERTOS de las mejores marcas (25 modelos) LAMPARAS, VAJILLAS, CRISTALERIA, BACCARAT, JUEGOS DE TOCADOR e infinidad de finos ARTICULOS PARA REGALOS

¡ESPERAMOS SU VISITA EN HORAS DE LA MAÑANA!

"CASA VERSALLES" NEPTUNO, 24

Entre Industria y Consulado. (Frente al teatro "Encanto")

Defunciones ocurridas ayer en La Habana

Rosalía González González, mestiza, 56 años, Escobar 152.

Juliana Iglesia Acosta, blanca, 52 años, Hospital Mercedes.

Leonela Infante Oduardo, blanca, 75 años, Zanja 118.

Abraham Lamar, blanco 39 años, Hospital Lebredo.

Engracia Rodríguez, negra, 57 años Soledad 19.

Aída L. Díaz, de la Bárcena, blanca, 24 años, Cerro 1316.

Carmen Fernández Herrera, mestiza, 9 meses. Hospital Infantil.

Antonio Acosta, blanco, 60 años, Hospital C. García.

Avelino Galán Huerta, blanco, 48 años, Hospital Carcía

Pedro Iglesias Valdés, blanco, 58 años. Hospital C. García.

Francisco Z. Cepero, mestizo, 2 meses. Oquendo 74.

Antonio Hermida Domínguez, blanco, 23 años, San José A.

Julia Rodríguez, mestiza, 60 años, Montes 397.

Eduviges Hernández Núñez, blanca, 45 años. Hospital Las Animas.

Dulce M. Batista Delgado, mestiza, 17 años, Trocodero 99.

Sara Almohina, blanca, 53 años, Florida 74.

¡Ay Cómo Duele! Aplíquese

MENTHOLATUM

EXIJA EL LEGITIMO — RECHACE IMITACIONES

De los Juzgados de Primera Instancia

Condenada la Compañía del Dragado del Golfo a pagar $1,842.30 más las costas

El Juez de Primera Instancia del Oeste, dictó sentencia ayer por ante el Secretario Francisco Baños, declarando con lugar la demanda de mayor cuantía establecida por Ignacio Cirilo Pérez y Díaz contra la Compañía del Dragado del Golfo, S. A., y, en consecuencia, condenando a la entidad demandada a que dntro de tercero día dé y pague al actor la suma de 1.842.30, de principal más los intereses legales y las costas.

Señalada la Junta de Acreedores en la suspensión de pagos de Víctor Campa y Compañía

Por providencia de ayer, el Juez de Primera Instancia del Oeste, por ante el Secretario Heberto Chile, señaló nuevamente en la suspensión de pagos de Víctor Campa y Cía., para la celebración de la Junta de Acreedores, el día 11 de julio del corriente año.

Sin lugar una reposición en el caso del «Manuel Arnús»

El Juez de Primera Instancia del Oeste por ante el Secretario Francisco Baños declaró sin lugar un recurso de reposición establecido por el procurador Antonio Roca e Ibáñez en el juicio seguido ante ese Juzgado por Julián Alonso y Serna contra la Compañía Trasatlántica Española, propietaria del vapor «Manuel Arnús», siendo el fundamento de su resolución, defectos de forma exclusivamente. El procurador Roca con la representación antes dicha hubo de interesar del Juzgado el libramiento de la oportuna comunicación a la Secretaría de Estado, a fin de que informara cuáles fueran las razones o motivos por los cuales se permitió por las autoridades cubanas la salida del vapor «Manuel Arnús», a pesar de existir contra el mismo órdenes de retención y embargo, así como de que informara asimismo si era efectivamente cierto que el Gobierno español se había obligado con dicha Secretaría de Estado de esta República a pagar las deudas a los acreedores cubanos por concepto de avituallamiento de dicho vapor, la forma en que se había asumido tal obligación y la fecha en que debían hacerse efectivas. El Juzgado denegó dicha pretensión, y establecido el oportuno recurso resolvió en definitiva que no existía fundamento legal para dirigirse, en el juicio en que proveía, a otra autoridad distinta de las expresamente señaladas primitivamente por el recurrente, entre las que no se encontraba la Secretaría de Estado, que no consta de autos que tuviese intervención en el mencionado asunto.

Declaratoria de herederos

Por auto de ayer, el Juez de Primera Instancia del Centro, doctor Rubio Linares, declaró intestado, por ante el Secretario Gabriel Lafuente, el fallecimiento de Ramón Ortega y Castellanos y por sus únicos y universales herederos a sus hijos Clara María, Zoila Amparo y José Julián Ortega y Espinosa, y a su viuda, la promovente, Estela Espinosa y Castellanos, en la cuota usufructuaria que la ley le asigna.

Confirmada una sentencia del Municipal del Este

En la apelación establecida contra la sentencia dictada por el Municipal del Este, en el juicio verbal seguido por Amada Caramés Fernández contra Hipólito Fernández, el Juez de Primera Instancia del Norte, por ante el Secretario don Andrés García, dictó sentencia confirmando la del tribunal inferior que declaró con lugar la demanda y condenó al demandado a pagar al actor la suma de 250 pesos.

Relación de los asuntos civiles turnados ayer

Exhortos: De Guanabacoa, en ejecutivo, por Rómulo y Herminio Castro contra Aurelia Leguina Rabasas, al Centro; de Marianao, en intestado, de Antoliano Vélez, al Este; de Sagua la Grande, en consignación, por Cía. Azucarera de Sagua S. A., al de Almendares.

Demencia: Concepción Valdés Romero, al Este.

Pensión de veterano: Pablo Barbería, al Sur.

Jubilación: Armando Menocal Menocal, al Norte.

Prevención abintestato: Francisco Díaz Coto, al Centro.

Declaratoria de herederos: José Cnta Cortina, al Este.

Hipotecario: Manuel de Zaldo Baurman contra Plácido Ruiz González, sobre hipoteca Ancha del Norte número 49, al Este.

Divorcio: Silverio Sampedro contra Crescencia Rippler Perdigón, al de Almendares; Domingo Rojas Pérez contra Juana Silva Alfonso, al Sur.

No se da bien el tabaco havanensis en tierra arenosa

Ha sido comisionado el Director de Enseñanza de la Secretaría de Agricultura para investigar en la Estación Experimental del Tabaco de San Juan y Martínez y en las vegas del término municipal de San Luis el problema que se ha presentado en toda aquella zona durante el proceso de curación del tabaco procedente de la semilla seleccionada, variedad Havanensis; pues según informes dicha semilla, procedente de la Estación Experimental Agronómica de Santiago de las Vegas, encuentra condiciones desfavorables en los terrenos arenosos, de distinta calidad a los de Santiago de las Vegas.

Existe la creencia de que será necesario crear una forma nueva dentro de dicha variedad de semilla, que se adapte especialmente a las condiciones de los citados terrenos de la zona pinareña y que resista a la acción de los nematodes que se han propagado considerablemente allí.

Frutos importados

Durante el pasado día 16 fueron importados por el puerto de la Habana, 4,887 bultos de frutos y vegetales que se detallan a continuación: 2,120 sacos de arroz, 756 cajas de frutas frescas, 10 huacales de vegetales frescos y un barril de flores naturales.

"EL CARMELO"

El bien conocido establecimiento de CALZADA y D, en el VEDADO, inaugura hoy un moderno SALON DE HELADOS, LUNCH, VIVERES FINOS Y CONFITERIA.

Contará con un SERVICIO RAPIDO A DOMICILIO a cualquier hora del día.

23 entre G y H. AL LADO DEL CINE "RIVIERA" Tel. F-2766

M.E.C.D. 2016

G A C E T I L L A S

AUDITORIUM: «VICTORIA, MUJER Y REINA»

Gracias a la valiosa cooperación prestada por el Gobierno británico, que ofreció facilidades hasta ahora imposibles de obtener, la lujosa reproducción del drama de la venerada reina del Imperio inglés, goza de una atmósfera tan colorida como realística en el soberbio film R.K.O. Radio «Victoria, mujer y reina», que en función de gala será preestrenado en este elegante teatro del Circuito Carrerá, el próximo día 30.

Esta producción ya aclamada en Londres, París y New York, fué ideada hace más de 10 años, por su genial productor y director, Herbert Wilcox, quien a pesar de saber que tal obra no podría llevarse a la pantalla, hasta que hubiesen transcurrido cuatro generaciones después de la muerte de Victoria por decreto del Gobierno británico, había soñado la gloria de reproducir tan inolvidable fragmento de la historia universal.

La película gira alrededor de los días juveniles de la Reina, cuando sólo era una muchacha alegre y risueña, llena de sueños y locas esperanzas, para pasar más tarde a los días más encantadores, en el que floreció su romance con el príncipe Alberto de Sajonia Coburgo y Gotha, a quien, sin poder escapar a los severos estatutos reales, tuvo ella misma que declarar su amor y proponerle que se convirtiera en su príncipe consorte. Un espectáculo fastuoso y deslumbrante con atracción universal. Eso es «Victoria, mujer y reina».

AUDITORIUM: «MAMA COLIBRI» (ULTIMO DIA)

Ultima exhibición en este elegante teatro, en su tanda de 9.45, de la magnífica joya cinematográfica «Mamá Colibrí», la atrevida aventura amorosa de la mujer que al abandonar esposo, hijos, hogar y riquezas, se entrega en los brazos del amante joven que le hace feliz. Huguette Duflós y Jean Pierre Aumont, realizan una acabada interpretación de sus respectivos papeles, secundados por Jean Worms y Bernard Lancret. Y en la tanda de 8.30, «El amante de madame Vidal», la fina supercomedia de Louis Verneuil, creación de Elvira Popesco y Víctor Baucher. Precios: luneta mayores 40 cts. Niños, 20 cts. Tertulia, 10 cts. Por la tarde a las 5, última presentación exclusiva para los socios de Pro-Arte Musical de la soprano Elizabeth Reihberg y del bajo Ezio Pinza.

Mañana: a las 5.15 y 9.45, R. K. O. Radio presenta a Katherine Hepburn, Ginger Rogers, Gail Patrick y Adolphe Menjou en la estupenda producción «El precio de la gloria», y a las 4.00 y 8.30: «El gran desquite», de Marian March y Van Heflin. Sábado: «Caprichos del corazón», fina y simpática supercomedia Warner Bros, que la interpretan Bette Davis, Leslie Howard y Olivia de Havilland. El sábado 30: por primera vez en la pantalla y tras de aguardar diez años el permiso del Gobierno inglés, la historia de amor y de Gobierno de la reina y emperatriz más grande de Inglaterra: «Victoria, mujer y reina», con Anne Neagle y Anton Walbrook. «Blanca Nieve y los siete enanitos», la película que durante su proyección, nos absorbe por completo. Recuerde bien la fecha de su estreno mayo 7. La luneta numerada vale un peso. Llame al teléfono F-6900.

TRANON: «MARIE WALESKA»

Uno de los programas más regios presentados en la pantalla es el que ofrece el elegante y ventilado TRIANON, con la exhibición en sus turnos de 5.15 y 9.45 de la formidable producción «María Walewska», la intensa y emocionante historia de los amores de Napoleón con la única mujer a quien amó el genio de la guerra, y la única mujer que le entregó su corazón. Interpretan los roles principales dos de las más grandes figuras de la pantalla, como Greta Garbo y Charles Boyer. Conjuntamente a las 4.00 y 8.30 la fina y lujosa superproducción titulada «Los candelabros del emperador», por la notabilísima pareja de Louise Rainer y el elegante William Powell.

Precios: luneta: tarde 30 cts. Noche, 40 cts. Niños, 20 cts. Tertulia, mayores 20 y niños 10 cts.

El viernes, dos grandes estrenos «Londres de noche», con la originalísima supercomedia titulada «Boda por partida doble», por William Powell y Myrna Loy.

El martes: «Caprichos del corazón», por Bette Davis, Olivia de Havillan y Leslie Howard.

PAYRET: «ADIOS BUENOS AIRES»

Cada día mayor éxito; cada día con mayor entusiasmo aplaude el público «Adiós, Buenos Aires», que en todas las exhibiciones es interrumpida con aplausos la actuación de los geniales artistas cubanos Ernesto Lecuona y Esther Borja, que con la orquesta «Havana Casino» actúan en «Adiós, Buenos Aires», linda joya musical que interpretan Floren Delbene con Tito Lusiardo. Hoy, desde las dos de la tarde: revista, «La vuelta de Rocha», linda producción que interpretan la genial Mercedes Simone, Tito Lusiardo y Floren Delbene, con Hugo del Carril; y éxito de éxitos, con «Adiós, Buenos Aires», la película que arrebata.

Los precios son 20 centavos hasta las 6 y media y 30 centavos después. Niños, 15 centavos y tertulia 10.

Mañana, «Adiós, Buenos Aires», el grandioso éxito, y «Sol de primavera».

El próximo estreno es «La vida es así», otra película formidable.

«Ora, Ponciano», definitivamente el 2 de mayo. Toros, bailes españoles, canciones mexicanas, Chaflán, Ortín, Barcelata, Carlos Villarías y Solórzano, el mejor torero del día.

NEPTUNO: «NOCHES DE GLORIA»

Un programa monumental presenta hoy la empresa de este favorito teatro: Esperanza Iris en la gloriosa superproducción en español, «Noches de gloria», y Richard Bartheiemes en el intenso y espectacular drama «Espía de Napoleón». Completa el programa el noticiario Universal. Los precios: 15 centavos de 2.30 a 5.30 y 20 centavos después. Niños, a todas horas, 10 centavos.

El viernes, Alice Faye y George Murphy en el alarde musical «Tuyo es mi querer». El lunes, Loretta Young y Don Ameche en «Romance entre balas». Pronto, John Boles en «Mi marido es un artista».

ROXY: «EL PRECIO DE LA GLORIA»

El elegante cinema ROXY, situado en la calle 14 y Primera, en el reparto Almendares, se place en anunciar para hoy el preestreno de la sensacional producción «El precio de la gloria», una película soberbia, basada en la famosa obra teatral «Stage Door», que tan ruidosamente triunfó en Broadway. Una revelación magistral de cómo se llega al portal de la fama, interpretada por las estrellas máximas de la cinematografía contemporánea, Ginger Rogers, la bailarina de pies alados, y la gran trágica Katherine Hepburn, juntas por primera vez en la película más brillante de la temporada. La trama es algo interesantísimo; ambas ansían el estrellato... Rica y voluntariosa la una; pobre y dulzona la otra, luchan sin cuartel detrás de la escena entre alegrías y lágrimas; Adolphe Menjou aparece como el picaro empresario que las pone frente a frente, y completando el reparto estelar la bellísima Gail Patrick, Andrea Leeds y otras bellísimas muchachas. En cuanto a la presentación, puede decirse que es algo fantástico, apareciendo a través de todo el film el más grandioso desfile de nuevas modas creadas por famosos modistos. Completa el programa el último noticiario Fox Movietone y la deliciosa producción «Pies de seda», por Fred Astaire y Ginger Rogers. Los precios para hoy serán 20 centavos luneta por la tarde y 30 por la noche. Tertulia y niños, 10 centavos.

Mañana, estreno de «Romance entre balas», por Loretta Young y Don Ameche.

RIVOLI: «EL GRAN DESQUITE»

En función continua desde las seis, anuncia para hoy el cine RIVOLI, de 4ta. y 5ta., en el reparto La Sierra, el estreno de la interesantísima producción Radio, «El gran desquite», de argumento emocionante y sensacional, cuyos protagonistas son la encantadora Marian Marsh y Jack Mulhall. Conjuntamente se estrenará el último noticiario Paramount, el gracioso cartón «Ladrido de fantasma», y en turno de 8 p.m. se exhibirá, complaciendo múltiples peticiones, una de las mejores creaciones del pequeño tenor Bobby Breen, «La plegaria del niño». Precios: 20 centavos luneta los mayores y 10 centavos los niños.

Mañana, estreno de la supercomedia de elevado sabor humorístico, «Los dos maridos», por Edward Everett Horton y Genevieve Tobin.

RIALTO: «EL RUISEÑOR DEL CABARET»

Nuevamente y sólo hoy, vuelve a exhibir RIALTO, a petición de numerosas personas, la bellísima comedia musical titulada «El ruiseñor del cabaret», que interpreta en su parte estelar la gloriosa soprano de coloratura Lily Pons, admirablemente secundada por los grandes cómicos Edward Everett Horton, Jack Oakie y Eric Blore. La otra producción de hoy tiene por título «Después de aquella noche», lujosa y fina comedia que interpretan Herbert Marshall y Bárbara Stanwyck. Complétase el programa con un gracioso cartón y el noticiario Metrotone Hearst de asuntos mundiales. La función es continua desde las dos y cuarto de la tarde. Precios: 20 centavos mayores, hasta las 5.30 y 30 centavos después. Niños, 15 centavos.

Mañana, inauguración de las nuevas reformas que se han venido realizando en RIALTO, con una gran función de gala, en la que se pasará por la pantalla dos estrenos en Cuba, «Boda por partida doble», de exquisita y original trama, que interpretan con su singular maestría la admirable pareja formada por William Powell y Myrna Loy; además, «Londres de noche», por George Murphy y Rita Johnson.

REINA: «Los dos Maridos» y «DOS AMIGOS Y UN AMOR»

«Los dos maridos» es una supercomedia de elevado sabor humorístico, en la que un hombre de carácter en extremo pacífico, se convierte de la noche a la mañana en un verdadero león... Una película de corte fino y exquisita gracia, que los amantes del cinema disfrutarán a sus anchas y que está interpretada por Edward Everett y Genevieve Tobin.

«Dos amigos y un amor», será la otra gran superproducción cómica que se exhibe hoy en la pantalla gigante del supercine preferido de las familias y que, sin duda, es el REINA, sito en Rayo y Reina, con el teléfono M-2272, totalmente hablada en español y que lleva como protagonista a un simpático cómico de la radio y que hace su debut en el cinema con esta formidable película, Pepe Iglesias (el Zorro) nos tras nuevos chistes con los cuales tendremos necesariamente que saltar de nuestros asientos cuando los oigamos, pues nos desternillaremos de la risa.

Completará el programa una revista y un bonito cartón.

Los precios que regirán hoy serán los mismos de costumbre, o sea de 15 centavos la luneta hasta las 5 y media y 20 centavos después; la cómoda tertulia familiar, con sus regias butacas, 10 centavos.

Mañana: «Segunda luna de miel» y «El lancero espía».

LARA: «LA SECRETARIA DE SU MARIDO». 10 CTS.

Rigiendo el popularísimo precio de 10 centavos la luneta a todas horas, el elegante y confortable cine familiar LARA, de Prado y Virtudes, ofrece hoy un programa magnífico.

En función continua de 2 de la tarde a 11.30 de la noche, se exhibirá revista, comedia, estreno de la preciosa, regia y soberbia producción «La secretaria de su marido», con Jean Muir y Beverly Roberts, y estreno de la bella, original, simpática producción «Los pequeños mosqueteros», con Billy Mauch.

Precio: luneta 10 centavos a todas horas. Entre y salga cuando quiera.

Mañana: «La luciérnaga», con Jeanette Mac Donald y «El niño del cuento», con Patsy Kelly.

PRADO: DOS FORMIDABLES JOYAS

Para hoy tiene PRADO, como todos los días en matinée de 2 y tandas de 5 y 8.15, dos formidables joyas por el más bajo precio: 10 centavos, exhibiendo en primer lugar la más divertida y chispeante comedia de Lee Tracy, «Su implacable rival», y el más formidable romance presentado a todo color, «Feria de vanidades», por la genial actriz Mirian Hopkins. Completando el programa: una revista y un gracioso cartón. Mañana, la más peligrosa aventura que pasó hombre alguno: «El lancero espía», por Peter Lorre y Dolores del Río, y la interesante joya de Robert Taylor, «Entre tú y yo», con Bárbara Stanwyck.

El viernes, César Romero en «Peligrosamente tuyo».

VERDUN: «HOMBRES OCULTOS»

Dos magníficos estrenos anuncian para hoy las carteleras del predilecto VERDUN, único teatro al aire libre, presentando en los turnos preferentes de tarde y noche la espectacular y emocionante cinta titulada «Hombres ocultos», un drama de los heroicos defensores de la justicia, de los hombres que no le temen a la muerte y de una muchacha con tanto valor como el hombre más temerario. Jack Holt y Wynne Gibson, son los héroes de esta película de impresionante trama. Además se exhibe «El dardo fatal», una cinta plena de emoción y de misterio, que interpretan Charles Quigley y Rita Hayworth. Completándose el programa con el noticiario Paramount, la ma con el noticiario Paramount, la riedad.

La función dará comienzo a las 2 de la tarde, a los precios de costumbre, 15 centavos luneta hasta las 6.30 y 20 centavos después. Los niños y la tertulia con butacas, 10 centavos a todas horas.

Mañana: «La diablita mentirosa», con Carole Lombard.

ACTUALIDADES: «EL EMBRUJO DEL DANUBIO»

El más precioso programa de la semana lo brinda hoy el ACTUALIDADES, el elegante cine familiar de Monserrate 8 y 10, a diario favorecido por las familias.

En función continua de 2 de la tarde a 11.30 de la noche, se exhibirá revista, comedia, estreno de la preciosa, regia, maravillosa joya musical «El embrujo del Danubio», con Ida Lupino y John Boles, y estreno de la bella, grandiosa super-revista musical «Ritmo loco», con Ginger Rogers y Fred Astaire.

Mañana, grandioso programa con «La casa de Quirós», con Luis Sandrini; «Marinero en tierra», con Joe E Brown, y episodio.

FLORENCIA: «PAGLIACCI»

Hoy, Artistas Unidos presentan al eminente tenor Richard Tauber en la adaptación a la pantalla de la inmortal ópera de Leoncavallo, «Pagliacci», con escenas en tecnicolor. Conjuntamente se presenta el intenso drama «Callejón sin salida», con Sylvia Sidney y Joel MacCrea. Completa el programa cartón y el noticiario Fox Movietone. Los precios: 15 centavos de 2.30 a 5.30 y 20 centavos después. Niños, a todas horas, 10 centavos y tertulia familiar 10 centavos.

Mañana, la formidable producción de espionaje, «Martha Richard», con Edwige Feuillere y Eric Von Stroheim, y la chistosísima film en español, «El niño de las coles», con Rafael Arcos. El viernes, la romántica film «Genoveva de Brabante». El sábado y el domingo, la excelsa diva Grace Moore en «La vuelta del Ruiseñor». El lunes, Loretta Young y Don Ameche en «Romance entre balas».

LIRA: «TU ERES MI ESTRELLA»

Dos colosales películas forman el programa combinado para hoy por el elegante y céntrico cine de las familias «Lira», de Industria y San José, con el teléfono M-4474.

En su función continua, comenzando siempre a la 1.30 de la tarde, se exhibirá revista, comedia, estreno de la preciosa, regia, original producción «Tú eres mi estrella» con Donald Cook y Janne Madden y estreno de la sensacional, extraordinario superproducción de gran argumento «La carga de los 600», una creación de Olivia de Havilland y Errol Flyn.

Precios: mayores 10 centavos hasta las 6.30 y 15 centavos después. Los niños, 5 centavos a todas horas. Entre y salga cuando quiera.

Mañana: «La secretaria de su marido», con Jean Muir y «La mujer marcada» con Bette Davis.

MAJESTIC: «EL VIEJO BORRACHIN»

Programa regio es el que presenta hoy el cómodo y elegante teatro «Majestic» de Consulado 116, teléfono M-4477, comenzando el mismo a las dos en punto por el siguiente orden: cartón, comedia y revista. Evelyn Venable y Reginal Denny en la soberbia producción: «Corazones extraviados» como complemento Wallace Bery Una Merkel y Erick Linden, Judith Barret y Ted Healy en la regia producción titulada «El viejo borrachín».

Este programa se repite en tanda de las 5 y por la noche a las 8.15.

Precio: Luneta o preferencia antes de las 6.30, 10 centavos, después 15 centavos.

Tertulia con cómodas butacas, damas y niños 5 centavos, caballeros 10. Mañana: Walter Abel y Paul Lucas en «Los tres mosqueteros» y Joe Brown (bocaza) en «Rey sin corona».

INFANTA: «MAMA COLIBRI»

Regio y monumental programa es el que nos ofrece para hoy el modernísimo y ventilado teatro «Infanta», del circuito Edelberto de Carrerá, sito en la calzada de su nombre esquina a Neptuno, con el teléfono U-3700, a base de dos magníficas películas, siendo la principal: «Mamá Colibrí», con Huguette Duflos y Jean Pierre Aumont, basada en una historia que a diario vemos repetirse y que llena de escándalo las páginas sociales de todos los periódicos, en todas las escalas sociales acaece diariamente el suceso... Le sigue en turno la cinta que se titula: «Una aventura en París», con Lucien Baroux y Jules Berry, una comedia que le hará suspirar por unos días de vida en la fascinante capital de Francia, mujeres desnudas que parecen de cera... por sus maravillosas formas... amor a la francesa... entre las gentes que mejor saben hacer el amor... noches de juergas en el famoso cabaret parisino «Chez les Pirates»... Completa el programa la revista Fox y el documental «Fakires de Oriente».

«Mañana: «Cuarenta y cinco papás», y «Esposa, doctor y enfermera».

4 CAMINOS: «DOS AMIGOS Y UN AMOR»

El aristocrático super-coliseo de Belascoain 637, teléfono M-3676, fija para hoy el programa más simpático y movido de cuantos se hayan presentado.

En primer turno, la super-producción Columbia titulada «Hombres ocultos», del que es intérprete principal Jack Holt, el artista preferido de los amantes del cinema, movido y de acción.

En lugar preferente «Dos amigos y un amor», por el incomparable humorista Pepe Iglesias (El Zorro), Norma Castillo, Francisco Canaro y otros bien conocidos del cine Hispano.* La trama gira sobre dos amigos tarambanas, pillete y simpático el uno y muchacho que ha errado el otro, que quiere hacerse hombre de provecho y digno de su novia, lo que crea un argumento a base de situaciones cómicas.

Un cartón y una revista completan el programa.

Mañana: «La ciudad de acero» y «Número equivocado».

El viernes: «Batallando cuerpo a cuerpo» (película totalmente en chino, sin diálogos en español, basada en la guerra actual del Oriente), estreno en Cuba.

OLIMPIC: «LA VENGANZA DE TARZAN»

La empresa de este preferido teatro presenta hoy a dos campeones olímpicos, Gleen Morris y Eleanor Holm en «La venganza de Tarzán», una nueva película del personaje que ha servido de héroe a novelas que se han vendido hasta la increíble cifra de 25 millones de ejemplares...! Completa el programa la emocionante film «Hielo y acero», con Charles Quigley y Rita Hayworth, además el Noticiero Fox Movietone. Los precios, 20 centavos por la tarde, 30 centavos pr la noche. Niños, tarde y noche 15 centavos y tertulia familiar 10 centavos por la tarde y 15 centavos por la noche. Niños en tertulia, 10 centavos.

Viernes, Wendy Barrie, Kent Taylor, Dorothea Kent y Walter Pidgeon en «Periodista improvisada», y John Wayne y Diana Gibson en «Al fin de la aventura».

El sábado y domingo, la lindísima opereta «La casta Susana», plena de música que embriaga. La quintaesencia de la frivolidad. Conjuntamente se estrenará en Cuba la divertidísima comedia «Vivan las jiras», con Tony Martin.

VIVES: «CHARLES CHAN» Y «LOCOS DE REMATE»

«Vives», el favorito cine de la calle «B» entre 27 y 29, en el Vedado, teléfono F-3128, del circuito Edelberto de Carrerá, ofrece hoy en tandas elegantes de 5.15 y 9.30, revista Metro y la interesante film, «Charlie Chan en Broadway», por Warner Oland, reservándose para las 4.00 y 8.30, el también estreno de «Locos de remate», la jocosa comedia musical de los Hermanos Ritz y Tony Martin. Mañana, colosal estreno de la joya «Marie Waleska», con Greta Garbo y Charles Boyer y «Bajo el manto de la noche», por Edmund Lowe. El viernes, «Cuarenta y cinco papás», por Jane Withers, y «Nancy Steel ha desaparecido», por Víctor McLaglen y para el sábado y el domingo, el sensacional melodrama «El precio de la gloria».

GRIS: «GRACIAS, MR. MOTO»

Un programa formidable, estupendo es el que ha combinado para hoy la empresa Heydrich-Fernández Ledón, del predilecto y elegante cine «Gris», sito en Baños y 17, en el Vedado, con el teléfono M-4292.

A las 4 de la tarde y 8.15de la noche se exhibirá el soberbio drama de mar que es un espectáculo único en su género «Rumbo al infierno», con Warner Baxter y Wallace Beery.

En tandas elegantes de 5.30 y 9.45 revista, la comedia «Qué tal, doctor» y estreno del emocionante film lleno de misterios y romance, sabiamente mezclado «Gracias, mister Moto», creación de Pauline Federick y Peter Lorre.

Precios: mayores 15 centavos en la tanda y 20 centavos por la noche. Los niños y la tertulia 10 centavos a todas horas.

Mañana: Programa musical con «Danubio Azul» y «Pagliacci», con Richard Tauber.

El viernes: homenaje a Charles Boyer.

MODERNO: NOCHES DE GLORIA»

A petición de innumerables familias vuelve a la pantalla del «Moderno», en sus turnos de tarde y noche, la extraordinaria producción hispano-mexicana «Noches de gloria», de Esperanza Iris, Magda Haller, y «Una mujer sola», de Anna Sten, Henry Wilcoxon, el cartón «El cuidado del nené» y una revista Universal. Hasta las 6.30, 15 centavos; después 20 centavos. Niños 10 centavos. Tertulia familiar 10 centavos a todas horas.

Mañana: «El Gran Garrick», de Brian Aherne, Olivia de Havilland, y «Querer es poder», de George Brent, Anita Louise. Luneta 10 centavos hasta las 6.30.

El viernes, sábado y domingo, la última creación del momento, «La Zandunga», de Lupe Vélez y el Chaflán.

NORMA: «EL BASTARDO»

Maravilloso programa, todo en español, con dos grandes joyas mexicanas es el que anuncia hoy el favorito y elegante cine de las familias «Norma», de Concha y Luyanó, con el teléfono X-2321.

Hoy en tanda a las 5 y nocturna a las 8.30 se exhibirá revista, estreno de la preciosa, original, magnífica producción en español «Chicos de la prensa», con Adelita Trujillo y Pedro Vargas y estreno de la grandiosa, formidable super-producción en español «El bastardo», creación magnífica de María Luisa Zea y Juan J. Martínez Casado.

Precios: Damas, niños y tertulia 5 centavos y caballeros 10 en la tanda y mayores 10 y niños 5, tertulia 10 por la noche.

Mañana: «El forastero», con León Zárate y «Chorro de oro».

MAXIM: «EL LANCERO ESPIA»

Un programa especial es el que anuncia hoy el predilecto cine de las familias «Maxim», de Bruzón y Ayestarán, con el teléfono U-7049, a diario tan favorecido por chicos y grandes.

En tanda a las 5 y nocturna a las 8.30 se exhibirá revista, comedia, estreno de la preciosa, regia producción «No se puede tener todo», con Mirian Hopkins y estreno de la formidable, soberbia super-joya «El lancero espía», creación de la bella actriz Dolores del Río, George Sanders y Peter Lorre.

Mañana: «Heidi», la última producción de la encantadora Shirley Temple, y «Rumbo al infierno», con Wallace Beery.

HOY por RADIO

CAFIASPIRINA

el producto de confianza contra dolores y malestares

BAYER

presenta a

TITO CORAL

célebre barítono hispanoamericano, astro del Cine, del Teatro y de la Radio

Hoy y todos los lunes y miércoles

A las 9 y 30 P. M.

Radioemisora CMQ (600 Kc.) y COCQ (31M.)

WILSON: «FANTASMAS BOHEMIOS»

«Wilson», en Belascoain y San Rafael, U-5863; 10 centavos de 1.30 a 6.30 y 15 centavos después, niños 10 centavos a todas horas.

La mejor proyección y el más perfecto sonido de la Habana, con el nuevo equipo sonoro Phillips, con pantalla de plata.

Hoy, tarde y noche, la revista semanal y el cartón especial en preciosos colores «La casa abandonada» y las super-atracciones «Fantasmas bohemios», monumental comedia extraordinaria de la Metro, interpretada por Cary Grant, Constance Bennet, Roland Young y Billie Burke, y «Vanidad herida», atracción especial, interpretada por Myrna Loy y Conway Tearle.

A las 5 pasado meridiano, «Fantasmas bohemios», por Cary Grant, Constance Bennett, Ronald Young y Billie Burke y «Vanidad herida» por Conway Tearle y Myrna Loy.

Mañana: formidable programa extraordinario, con los estrenos «Las masas rugen», sensacional y emocionante producción Warner, interpretada por Claude Rains y Gloria Dickson, y «El precio de la fama», interpretada por Kenny Baker, Jane Wyman y Beverly Robert.

El viernes: «La muchacha del circo», magnífica producción en español interpretada por Irma Córdoba y León Sárate, y «Espía de Napoleón», interpretada por Richard Barthelmess y Dolly Haas.

INGLATERRA: «FANTASMAS BOHEMIOS»

«Inglaterra», en San Rafael y Consulado, con el teléfono M-5527; 10 centavos de 1.30 a 6.30 y 15 centavos después, niños 10 centavos a todas horas.

La mejor proyección y el más perfecto sonido de la Habana, con el nuevo equipo sonoro «Sincrofilm Phillips» con pantalla de cristal.

Hoy, tarde y noche, la revista semanal y el cartón en preciosos colores La casa abandonada», y las super-atracciones «Fantasmas bohemios», formidable comedia extraordinaria Metro, interpretada por Cary Grant, Constance Bennet, Ronald Young y Billie Burke, y «Vanidad herida», magnífica atracción especial, interpretada por Myrna Loy y Conway Tearle.

A las 5 pasado meridiano, «Fantasmas bohemios» por Cary Grant, Constance Bennett, Roland Young y Billie Burke y «Vanidad herida» por Conway Tearle y Myrna Loy.

Mañana: formidable programa extraordinario con los estrenos «Las masas rugen», sensacional y emocionante producción Warner interpretada por Claude Rams, Gloria Dickson y un conjunto de estrellas, y «El precio de la fama», magnífica atracción interpretada por Kenny Baker, Jane Wyman y Beverly Robert.

CUBA Y ROJO: MUY SOBERBIOS PROGRAMAS

Un programa grandioso, todo en español, en el que figuran dos grandes joyas argentinas es el que anuncia hoy el favorito cine de las familias «Cuba», de Suárez y Corrales. En tanda a las 5 y nocturna a las 8.15 se exhibirá revista, comedia, estreno de la soberbia, original joya argentina «La fuga», con Tita Merello y Santiago Arrieta y estreno de la preciosa, regia, grandiosa joya en español «Sol de primavera» con Neida Franco y Floren Delbene. Precios: damas y niños 5 centavos y caballeros 10 en la tanda y mayores 10 centavos y niños 5 por la noche. Mañana: «Locuras musicales» y «El forastero».

Muy colosal resulta el programa del coquetón cine familiar Salón Rojo», de Monte y Antón Recio, para hoy miércoles. En tanda a las 5 y nocturna a las 8.15 se exhibirá revista, comedia, estreno de la maravillosa, regia, preciosa joya musical «Cien hombres y una muchacha», con Deanna Durbin y estreno de la estupenda, colosal film «Al final de la aventura», con Diana Gibson y John Wayne. Precios: damas y niños 5 centavos y caballeros 10 centavos en la tanda y mayores 10 centavos y niños 5 por la noche. Mañana: «Peligrosamente tuyo» y «El forastero».

UNIVERSAL: «FLECHAS DE FUEGO» (ESTRENO)

Un estreno en Cuba figura en el programa combinado para hoy por la empresa Tió del favorito y confortable cine «Universal», de Egido entre Muralla y Sol.

En función continua de 1 a 11 se exhibirá revista, comedia, estreno en Cuba del emocionante, formidable drama de mucha acción «Flechas de fuego» con el valeroso cowboy Dick Foran y estreno de la preciosa, regia joya, toda en colores, «El poder del corazón», con Barton Mac Lane.

Precios: damas, niños y tertulia 5 centavos y caballeros 10 hasta las 6.30 y mayores 10 y niños y tertulia 5 centavos después.

Mañana: la serie completa de «La selva africana» y «El terror de Texas».

BELGICA Y VIOLETA: REGIOS ESTRENOS

«Bélgica»: «La calle de la alegría». Dos magníficas producciones son las que ofrece la empresa de este concurrido cine de Egido y Corrales al precio de 5 centavos para las damas y niños en matinée y tanda: «La calle de la alegría», magnífica producción por Leo Carrillo y Ian Hunter, que será pasada en todos los turnos y como complemento el episodio número 10 de la grandiosa serie «El nuevo Robinson Crusoe» y la maravillosa producción por Ronald Colman y Loreta Young titulada «Clive de la India». Mañana: «Vaya una chica», comedia, «Romance gaucho», por Camila Quiroga y «El bastardo», por J. J. M. Casado y María Luisa Zea. Para el domingo 24: la mejor producción cinematográfica mexicana: «Bajo el cielo de México», con el Chaflán, Barcelata, Vilma Vidal, María Luisa Zea y Domingo Soler.

«Violeta»: «Sol de Primavera». Cinco centavos para todos.

Un grandioso programa para hoy es el que ofrece la empresa de este cine familiar de Monte y Rastro, al precio de 5 centavos para todos en matinée y tanda, «Sol de primavera» será pasada en todos sus turnos y como complemento «Guitarras y balas» y el episodio 10 de la gran serie titulada «El nuevo Robinson Crusoe». Para mañana: «Vamos a las carreras y «Mi abuelito», por Jane Withers.

OMNIBUS DE CAMAGÜEY

(LOS MEJORES DE CUBA)

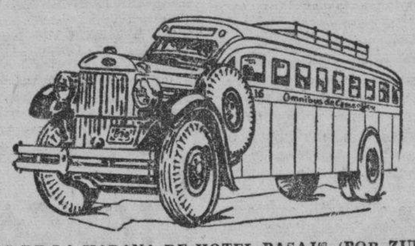

SALIDAS DE LA HABANA DE HOTEL PASAJE (POR ZULUETA)
PARA CIENFUEGOS-CAMAGUEY Y SANTIAGO DE CUBA.
4.30 AM Directo hasta BAYAMO.
6.00 AM Directo hasta Santiago de Cuba.
00 AM Directo hasta CIENFUEGOS.
7.30 AM Directo hasta Camagüey.
9.00 AM Directo hasta Camagüey.
11.30 AM Directo hasta Camagüey.
1.00 PM Directo hasta Santiago de Cuba.
2.30 PM Directo hasta CIENFUEGOS.
4.30 PM Directo hasta Santiago de Cuba.
7.30 PM Directo hasta Santiago de Cuba.
9.30 PM Directo hasta Camagüey.
11.30 PM Directo hasta Santiago de Cuba.
12.00 PM Directo hasta CIENFUEGOS.
CARROS ESPECIALES PARA EXCURSIONES
INFORMES TELEFONOS: M-1715 y M-4838.
TENEMOS DESPACHOS DE EXPRESO PARA TODOS LOS PUEBLOS DE LA RUTA CENTRAL Y EL RAMAL DE CIENFUEGOS.

SEGURIDAD CONFORT HORARIO FIJO

ESCENARIO Y PANTALLA

MARTI: LA GRAN TANDA INFANTIL DEL DOMINGO

El próximo domingo a las 10 de la mañana celebrará «Martí» la magnífica función dedicada a los niños habaneros. El programa confeccionado es de los mejores que hasta ahora ha presentado la maravillosa Compañía Infantil en la que figuran más de 60 estrellas.

Será representada en «premiere» en Cuba la super-revista en gran espectáculo «Maracas, bongoses y castañuelas», por todo el cuadro artístico, en el que se destacan Minin Bujones, la sin par intérprete del tango que se halla en primer lugar en el Concuro ¿Cuál es el Artista Infantil más simpático?, abierto por el periódico «Patria»; Ernestina Artiz, que reaparece en esta revista; Virginia Betancourt, Berta Alvarez, María Victoria Vila, magnífica oalarina española; Hilda Calvo, Juanito Cheda, Enrique Fernández, José Vega, el tenor cieguecito, que el segundo domingo de mayo—el Día de las Madres—celebrará su beneficio, y otros. En la escena debut de Charles Chaplin.

Evoluciones coreográficas por el Sevillanito. Preciosa música del Maestro Pita.

En la pantalla, cartones graciosísimos, comedias de gran fuerza cómica y el último episodio de la emocionantísima serie «El nuevo Robinson Crusoe».

Serán regaladas treinta fracciones de billetes de la Lotería Nacional.

Precios: mayores, 20 centavos. Niños, 15 centavos. Tertulia, 10 centavos.

EL VIERNES: INAUGURACION DE GRAN GALA DEL FAUSTO

El viernes, a las 9 y media, en función de gran gala, abrirá sus puertas este majestuoso coliseo, incorporado a la cadena de teatros de Ernesto P. Smith. Para inaugurar regiamente este teatro, orgullo de la Habana, ha sido escogida una de las películas más hermosas que han venido a Cuba: «La ciudadela del Silencio», una film original y poderosa, que apasionará y conmoverá a las multitudes, plena de magníficas imágenes, llenas de realismo que asusta. Tema patético, excepcional, interpretación maravillosa. Entre todas las producciones de 1938, «La Ciudadela del Silencio» merece el lugar de honor; al frente del reparto de esta film de extraordinarias proporciones, nos fascina con su arte exquisito Annabella. «La Ciudadela del Silencio» es una de estas películas que quedan grabadas para siempre en nuestra memoria y en nuestro corazón. Para que el público de la Habana pueda apreciar en todos sus detalles la magnificencia y belleza de este teatro, construído bajo la experta dirección del conocido arquitecto Mario Parajón se abrirá a las 9 de la noche. Ayer fué efectuada la prueba oficial de sonido, proyección y del costosísimo aparato de Air Condition, anticipando desde ahora que es de todo punto imposible llegar a más alto grado de perfeccionamiento. Desde cualquier ángulo o sitio de la sala, se puede apreciar y oír en todos los detalles. En cuanto a la temperatura interior, es sencillamente agradabilísima. Estos tres puntos básicos que sitúan al Fausto entre los mejores teatros del mundo, unidos al confort y elegancia de sus lunetas, alfombras, cortinajes, etc., etc., harán que la Habana entera acoja con verdadero entusiasmo este teatro-modelo.

El próximo gran estreno, es «Loos por la música», indiscutiblemente la más gloriosa creación de Deanna Durbin, cuya premiere tendrá lugar el martes. Para dar una idea de los programas que presentará Fausto: martes 3, pre-estreno de «Romance oriental», con Gladys Swarthout, John Boles y John Barrymore.

«DOS HORAS EN PARIS» UN MARAVILLOSO ESPECTACULO

Gil Roland.

Gil Roland y Pierre Jourdan, dos notables artistas franceses que se encuentran en la Habana, se disponen a ofrecer un espectáculo pleno de interés y de originalidad, el próximo sábado, a las 5 y 30 de la tarde, en el «Principal de la Comedia».

«Dos horas en París» es el título de este espectáculo que nos trae el espíritu y la fragancia de la Villa Lumiere. En el programa combinado para el mismo figuran canciones, sketchs, poesías, buen humor, y, en una palabra, todo lo que puede brindar al espectáculo un rato de solaz. Gil Roland, procedente del teatro «Odeón», de París, y Pierre Jourdan, del teatro Des Arts, se presentarán en la Habana al igual que lo vienen haciendo en todas partes del mundo, bajo los auspicios de la Legación Francesa y, aunque su espectáculo se desarrolla en francés no solamente interesará a los que dominan esa bella lengua sino a todos los que de una manera o de otra se encuentren vinculados con las corrientes de cultura que privan en el mundo.

Estos 2 artistas han actuado en todas partes con gran éxito provocando a los críticos los más cálidos elogios. En Buenos Aires, por ejemplo, el periódico «La Nación» dijo lo que sigue: «En un escenario de Buenos Aires presentóse anoch un espectáculo fresco, ingenioso, en que la nota de honda poesía alternó equilibradamente con la gracia traviesa. Merced a su sortilegio el auditorio pudo creerse transportado durante dos horas a un encantador teatrillo de París...

Gil Roland y Pierre Jourdan se presentarán, como decimos más arriba, el próximo sábado de los corrientes, en el «Principal de la Comedia», a las 5 y 30 de la tarde y el precio fijado a la luneta numerada es de un peso.

RAMON PEON PRESENTA «SUCEDIO EN LA HABANA»

«Sucedió en la Habana» es la película que marca el magnífico inicio de una positiva era cinematográfica en Cuba, donde hasta ahora no se habían hecho, en este aspecto, más que tímidos ensayos.

La compañía «Películas Cubanas S. A.», productora de este gran film cubano, sin escatimar costo, comienza con esta obra de sabor criollo a la que seguirán otras de verdadero valor artístico, característica principal de «Sucedió en la Habana».

Las figuras estelares de la bella actriz y bailarina nacida en nuestro suelo, Luana de Alcañiz y Juan Torena, apuesto galán, así como nuestra maravillosa animadora de lo vernáculo, Rita Montaner, Carlos Orellana, popularizador del tipo del «Tío Lamparita» de la película «No basta ser madre», el bailarín Juan Puerta, nuestra histrionista Enriqueta Sierra, el conocido «gallego» Piñero, el «negrito» Garrido, Arnaldo Sevilla, Julio Gallo, Julio Díaz, así como distintas figuras que hicieron actuaciones especiales como Margot Alvariño, José Sánchez Arcilla, el Trovador Guyún, varias orquestas y septetos y otros muchos artistas del teat

La belleza de esta damita es realzada por los espejuelos adquiridos en la óptica «EL ANTEOJO», de Obispo, 90, la que ofrece a cada cliente, el espejuelo que se adapta a su tipo

HOSPITAL CALIXTO GARCIA

Director: Dr. M. Costales atatú. Cirujano de guardia: Dr. Carlos Mijares Ibarra.

Médicos de guardia: Dres. Jiménez y Reyes Cos.

Ingresos: Ernesto Cuní, Celeste Ruisánchez, Lucrecia Ruiz, Domingo de la Cruz, Margot Carpio, Gabriel Castañas, Feliciano Mijarest, Gregorio Llorente, Santiago Pérez, Amelia Mena, Marcelino Lierandi, Ramona Ayala, Emilia García, Julia Cortes, Angélica García, Rafael Martínez, Lamberto Rodríguez, Manuel Fernández, Blanca Moreno, Dulce M. Lugo, Juan Barreras, Evangelina Díaz, Amparo Calzado, Esteban Pérez, Ana Dios Macios, Miguel Suárez, Otilio Alfonso, Lucila Fernández, Micaela Tornes, Virginia Cabrera, María Domenech, Dora Medina, Dominga Benconeo, Jesús del Riego, Rosa Aguila, Carmen Rodríguez, José Belén González, Juan Domínguez, Regla Gallardo, María Lezcano, Inés M. González, Sigfredo Ospedes, Balbina Hernández, Ramón Pensado, James Mason, Carlios Barrios, Rafael García, Andrés Jaime, Alfredo Estévez, Roberto Chávez, Filomena Vila, Ramón Martínez, Zenaida Aguirre, José López, Ana Vega, María Ramos, Celeria González, Adelaida González, Celia Rizos, Ramona Fernández, Amparo Muñoz, Antonia Linguéñas. Total: 62 ingresos.

Altas: Heriberto López, Ramón Delgado, Mercedes Vidal, Celicia Ugarte, Antonia García, Josefa Gil, Evaristo Chacón, Francisco Ponte, Rodrigo Carra, Manuel Aguila, María de los A. Díaz, Candelaria Castillo, Rosa Martínez, Cándida Miranda, María Arriel, Emma García, Concepción Frances, Amelia Valdés, Isolina ópez, Estela Rodríguez, Catalina Argudín, María del C. Marabal, Ramona Castellanos, Inocencia Pérez, Isidro Gómez, Eduardo Alvarez, Enrique Fernández, Ramón Pérez, Bonifacio Márquez, Abelardo Cabrelra, José E. Linares, Flora González, Julio González, Miguel Martínez, Atanasio Chacón, Francisco Suárez, Lobardo Caballo, Vicente Meredo, Celia Magia, Sarah Gómez, Eufemia Hernández, Inocencia Pereira, Rafaela Pérez. Total: 43 altas.

Operaciones: Daniel Jorge, Nefrectomía, Dr. Rodríguez Molina; Eloísa Llacuna, Apendicectomía, Dr. Nobo; Alez Taduz, Herniorrafia, Dr. Miyares; Herminia Jorrín, Fistulectomía, Dr. Levy; Mauricio Castillo, Nefrectomía, Dr. Ajamil; Oscar Valdés, Nefrectomía, Dr. García Romeu; Josefa Rodríguez, Colecistectomía, Dr. Mazón; Mercedes Riverón, Apendicectomía, Dr. Geerken. Total: 8 operaciones.

Radiografías: 46. Fluoroscopías: 25.

¡HÁGASE RICO!

EL GLOBO es la casa que más premios mayores ha vendido. Se exhiben las facturas que lo comprueban

EL GLOBO DA EL GORDO

OBISPO 77

EL HOSPITAL DE LA POLICIA

En el Hospital de la Policía Nacional, que dirige el Comandante Médico doctor Eduardo García Porraspita, M. P. están de guardia en el día de hoy los doctores: Conrado González Núñez, Juan Del Cristo, y Victoriano Viña, auxiliados de los enfermeros Basilio Brito y señorita Blanquita Pérez Zayas.

En el día de ayer fueron dados de alta los vigilantes: León Padrón, José R. Obregón, José L. García; Eugenio Castillo; José de la Luz Brito; Saturnino de la C. Cruz; Reinaldo Valdés; Antonio Reyes y David Guerra.

Fueron ingresados los también vigilantes: Felipe Nolasco; Tomás Rodríguez; José Rivas; Juan López y Antonio Rodríguez.

HERIDO DE GRAVEDAD

En el tercer centro de socorro, fué asistido de lesiones graves Jesús Lejón López, de 59 años y vecino de la finca «La Paila» en Capdevila, las que según manifestó a la Policía de la décima estación, se las produjo un buey al embestirlo en la citada finca.

Antílope blanco combinado con charol, también con Rusia color brown. Vea los modelos veraniegos de "STETSON", exclusiva nuestra

Obispo 81

ENTRE HABANA Y COMPOSTELA

UNCLE SAM DE OBISPO

El Alcalde dirige al Consistorio un mensaje solicitando la aprobación de un presupuesto extra de $68,100

Dicha suma, que se tomará de los sobrantes del presupuesto actual, se destinará a reforzar varios créditos que están en precario. Por la oposición de Del Pino no quedó aprobado

Con un quórum de diez y ocho señores concejales, celebró su sesión ordinaria el lunes el Ayuntamiento capitalino.

Presidió el titular, Francisco Rivero San Román, actuó de secretario Manuel Buchó Herrera y asistieron Alvarez Builla, Borges del Junco, Borrell, Cabrera Valenzuela, Castillo Rodríguez, Cossío del Pino, Cubillas Ramos, Duarte Cajides, Echeverría Roig, Fernández Roger, Folgueras Rodríguez, García Díaz, Hernández, Huerta Oliva, Rodríguez Lanza, Sánchez Fernández y Veiga González.

Como de costumbre el acto comienza con la lectura del acta de la sesión anterior que es aprobada por unanimidad, designándose a los ediles Huerta Oliva y Fernández Roger para suscribirla.

Seguidamente, el Oficial Baeza lee una solicitud dsuscrita por la señora Soledad Pantaleón de la Paz, que demanda se cumpla el acuerdo de la Comisión del Servicio Civil que dispone su reintegro a una plaza de Auxiliar de Oficina, en la que fué cesanteada indebidamente.

El concejal Duarte Cajides propone que el escrito pase al Abogado Consultor, para su informe. Así se acuerda.

Después, el Ayuntamiento desestima, por unanimidad, el recurso presentado por el letrado Francisco G. del Partillo a nombre del señor Jesús Fernández Isla, contra resolución de aquel organismo que en su oportunidad le negó todo derecho de propiedad sobre los solares 1, 2, 3, 7, 8 y 9 del Reparto «El Carmelo» que son de la Municipalidad.

La orden del día continúa ahora con su capítulo más importante o sea el Mensaje que el señor Alcalde dirige al Consistorio interesando que se apruebe un presupuesto extraordinario de 68.100 pesos para reforzar trece créditos del actual, que están en precario, hasta la terminación del ejercicio económico vigente.

Sobre este documento, se ha guardado una reserva severísima tanto en las oficinas de la Administración como en las del Ayuntamiento, no habiéndose sacado ninguna copia ni siquiera para uso de los propios señores ediles. No obstante, a vuela pluma, apresándoles de su simple lectura oficial podemos ofrecer las siguientes partidas parciales, que componen el gran total indicado:

$2.000.00 para reforzar el crédito de Entretenimiento de Propiedades, pues los $20.000.00 fijados en el actual Presupuesto son insuficientes, como lo demuestra el hecho de haberse invertido ya más de $18.000. (En un gesto político y honorable, el Señor Alcalde acompaña copia de los vales que acreditan ese gasto).

$1.000.00 para aumentar el capítulo de Fiestas Luctuosas, Cortesías y Recepciones a Personajes, cuyos $12.000.00 ya concedidos están muy mermados por las erogaciones del Congreso Médico Panamericano y la suma votada según acuerdo consistorial número 1008 para el viaje del Mayor de la Ciudad a EE. UU., entre otras obligaciones más.

$50.000.00 para reforzar asimismo los capítulos de útiles, accesorios, material diverso, jornales, sueldos, obras y mejoras del Acueducto de Albear.

$1.000.00 para anuncios de carácter oficial.

$1.000.00 con destino a suscripciones y publicaciones

$1.000.00 para necesidades del Salón-comedor de la Escuela Municipal «General José Miguel Gómez».

$5.400 para adquisición extraordinaria de millares de libras de cloro, ya que la reciente epidemia de tifoidea provocó el agotamiento de la consignación existente en el capítulo presupuestal del Acueducto.

$3.000.00 que se dedicarán a reforzar los créditos de obreros y jornales de la Administración en general.

$1.500.00 para Turismo Municipal.

$200.00 con destino al Balneario.

$2.500.00 para reforzar el crédito de Enterramiento de Pobres de Solemnidad.

Y 500 pesos con objeto de dedicarlos a artículos de sports y material deportivo de las Escuelas Municipales.

Figuran también, en el aludido Mensaje, otras partidas más pequeñas, que constituyen con las ya expuestas, los 68.100 pesos en cuestión.

Explicando la necesidad de ese presupuesto extraordinaria, el Mayor de la Ciudad expresa a la Cámara su opinión de que el vigente fué objeto de una restricción exagerada cuando la nivelación de créditos, por lo que muchos de éstos, insuficientes, dejaron indotados algunos servicios para la terminación del año fiscal, circunstancia que se echa de apreciar en estos momentos. Sobre la legitimidad reglamentaria de la medida propuesta, así como en cuanto a los recursos municipales para soportarla, el doctor Beruff Mendieta recuerda que en el ejercicio de 1935-36 fué preciso hacer lo mismo y que con los sobrantes del actual presupuesto y los ingresos excepcionales por nuevas fincas urbanas, puede cubrirse perfectamente la suma indicada.

Terminada la lectura, el concejal Cossío del Pino pide la palabra para proponer que el Mensaje quede sobre la mesa.

Su colega, el doctor Veiga, se opone, con escasa argumentación por cierto.

El Presidente Rivero San Román, interviene anunciando que va a hacer leer el artículo 15 del Reglamento de la Cámara Municipal a fin de demostrar al señor Cossío del Pino, que le evoca para amparar su petición, que el mismo se contrae a dictámenes y mociones, que pueden correr aquella suerte, pero no a mensajes. Es su deseo agrega, que existiendo duda sobre el alcance de aquella disposición la mayoría decida la más exacta interpretación de su espíritu legal.

Se da lectura entonces al capítulo en cuestión y al subsiguiente, con que está relacionado y del conjunto se infiere que cuando se trata, como en este caso, de Mensaje que implique una resolución inmediata, no puede quedar en la mesa sin la votación de la mitad más uno de los señores concejales. En consecuencia, la presidencia somete la proposición de Cossío a tal procedimiento.

El doctor Veiga trata de interrumpirlo.

Pero no prospera y 20 votos anulan la oposición de Cossío del Pino.

—Le han pasado el cilindro—comenta gráficamente alguién.

El concejal Borges y del Junco explica su voto y se manifiesta partidario de la acción inmediata.

El Presidente Rivero San Román, que ha conducido el debate con alteza de miras, pone a discusión el asunto concediendo dos turnos a favor y dos en contra.

Mas, Cossío del Pino, vuelve a la carga e interesa apoyado por su compañero Simo, que de acuerdo con el artículo 54 de la Ley Orgánica de los Municipios pase el Mensaje a la Comisión de Hacienda y Presupuestos para su informe.

—No podemos conocerlo y aprobarlo en el día según todos saben, si hay un voto en contra.. Y lo hay: el mío.

Duarte es opuesto a la dilación y reclama que se trate en seguida. Luego acepta que sea el lunes venidero, con o sin dictamen de la Comisión.

Y la sesión concluye.

En más de un semblante edilicio, se dibuja la contrariedad...

AUTOMOVILES CIRCULADOS

Por transitar con exceso de velocidad fueron circulados ayer por la policía los vehículos siguientes:

Primera Estación: Omnibus 145; 375; 776; 783; 1736; 1179.

Segunda Estación: 11.959.

Quinta Estación: 7.600; 16.420; 15.038.

Séptima estación: Omnibus 57.724 y 164.

Octava estación: 14.019; 27.162.

Novena Estación: 27.148; 15.001; 12.655.

Oncena Estación: 3.172; 17.612.

Duodécima Estación: 33.247.

Décima Cuarta Estación: 19.558.

DETENIDO POR SOSPECHAS

José Manuel Aguila López, de 33 años y de Sol 103, y Dagoberto García Pérez de 14 años y de Belascoaín 80, fueron arrestados por el vigilante 2683, Nicasio Gil, de la novena estación cuando transitaban por K y 19, Vedado, porque al registrarle un saco que llevaban por habérseles hecho sospechosos, les ocupó una trusa de mujer y otra de hombre de las que no pudieron justificar su procedencia, por lo que se supone que hayan sido hurtadas.

ABANDONO EL COMERCIO

Rafael del Fino Bachiller, Roberto Alfonso Herrera, Gregorio Alonso Rico, Bernabé Rasconcillo Hernández y Eligio Contino Mena, denunciaron en la tercera estación que el dueño del restaurant situado en Neptuno 36 donde trabajan, se ha marchado de dicho establecimiento dejándolo abandonado y se niega a pagarles sus haberes del presente mes.

CRONICA HABANERA

CLARA GAMBOA

Colmada de halagos, de felicitaciones y de flores, se vió anteayer la lindísima señorita Clara Gamboa y Meruelo con motivo de haber sido pedida en matrimonio esa tarde para el joven y talentoso letrado doctor Julio Morales Robelín.

Tan simpático compromiso, del que dimos cuenta en su oportunidad, quedó formalizado oficialmente mediante la petición de rigor que hicieron los padres del novio, el coronel Julio Morales Broderman y su esposa Chela Robelín, ante los de la novia, el señor Fausto Gamboa y su esposa Carmela Meruelo.

Esa tarde, festejando el suceso, tuvo un recibo la señorita Gamboa en su residencia del Vedado.

Recibo elegante en el que se congregó un grupo numeroso de sus amistades.

Se sirvió un riquísimo buffet.

La mesa, decorada exquisitamente, llevaba un lindo centro de «easter lillies» y alelíes blancos que era una maravilla.

Muy numerosa la concurrencia.

Citaremos en primer término, por deber y por cortesía, a los padres del novio, el coronel Julio Morales y su esposa, tan gentil e interesante, Chela Robelín.

El Ministro de la Gran Bretaña, Excmo. Sr. Herbert Adolphus Grant Watson.

El doctor Gonzalo Aróstegui.

Seguimos la relación con un grupo de señoras.

Lolita Morales de González del Valle, Lily Morales de Coroalles, Serafina de Cárdenas de Antiga, Malvina Biart de Díaz, Lola Soto Navarro de Lasa y Carmen Pilar Morales viuda de Vila.

Mercedes Valdés Chacón de Calvo.

María Teresa Herrera de Fontanalls, Teté Robelín viuda de la Guardia, María Josefa Agüero de Recio, María Amalia Campillo viuda de Méndez, Anisia Cortés de Meruelo, Agustina Fernández de Magriñá, Clara Ramos de Ruiz Mesa y Fina Alvarez viuda de Meruelo.

Elena Sánchez de Fernández.

Pilla Morales de Chacón.

Sylvia Durañona de Morales.

Lydia Grimany de Bravo, Graziella González del Valle de Hernández Corujo y Mercedes Morales de Gómez Marrero, muy bellas las tres.

Caridad Grimany.

Teté Suárez.

Hilda Martín de Betancourt.

Y Madame Bouyer.

Señoritas:

Encabezamos la relación con la encantadora Margarita Morales Robelín, hermana del novio.

Odette Posso, Lolita y Peggy Coroalles, Josefina Fonts, María Antonia Morales, Ofelia Bernal, Gloria Ortiz y Cecilia y Olga Wolter.

Sylvia González del Valle.

Bellísima.

Regina Pando, María Reyes, Neni Jiménez Acosta, Ellen Hoffman, Estela Fiallo, Sylvia O-Bourke, Josefina Conde, Mariana y Lala Avilés, Georgina y Lolita Prieto, y Carmen y Carina de Posada.

Martica Fernández Sánchez.

María Carlota Méndez, Mina Errasti, Isabel María Cadenas, Oelia Ros, Nice Montero y las lindísimas Elsa y Marina Díaz Biart.

Bertha Mencía.

Violeta Martinó.

Amelita Meruelo, Sarita Aenlle, May Alvarez, Olga Morales, Luisa García, Anisia Meruelo, Mary Fabar, Alina Fuentes, Matilde Menéndez, Gina Chomat y Bebé Torruella.

Conchita Espinosa.

Y Josefina Madrazo.

Con la señorita Gamboa y su prometido, hacían los honores de la fiesta los dueños de la casa, el señor Fausto Gamboa y su gentil esposa Carmela Meruelo.

Muchas y muy bellas flores llegaron hasta la encantadora Clara.

Se destacaban del conjunto las de la «Casa Trías» que estaban presentadas con ese arte y ese gusto que caracteriza todos sus trabajos.

Eran las siguientes:

Un lindísimo cesto de callas del novio.

Otro cesto—muy bonito—de callas y alelíes del señor Julio Morales Broderman y su esposa Chela Robelín, padres del novio.

Un cesto de alelíes y margaritas del Japón de Carmen Pilar Morales viuda de Vila.

Una caja de gladiolos del Dr. Juan A. Hernández Corujo y señora.

Un cesto de lirios y gardenias del Subsecretario de Comercio, Francisco Gómez Marrero y señora.

Un cesto de margaritas del Japón de Olga Walter.

Un cesto de gardenias y alelíes de Leopoldo Meruelo y familia.

Una caja de dalias de Josefina Madrazo.

Un cesto de gladiolos de Gloria Ortiz.

Una caja de gladiolos y dalias de Pepe Mayo.

Un corsage de gardenias de Josefina Fonts.

Una caja de gladiolos de Roberto Alvarez y señora.

Una caja de gladiolos de Pepe Herrera.

Un cesto de dalias y gladiolos de Lidia G. de Bravo.

Una caja de gladiolos de Pilarín y Nena Gómez Ichaso.

Una caja de dalias de M. y Mdme. León Bouyer.

Un cesto de dalia rosadas de Ramón y Margarita.

Una caja de gladiolos del Dr. Gerardo Gutiérrez Valladón.

Un cesto de gardenias de María Antonia Morales y Rosendo Espi Arteaga.

Una caja de dalias del doctor Ernesto Marty.

Una caja de dalias de Josefina Conde.

Una caja de dalias de Mina Errasti.

Y un cesto de lirios y gladiolos de la «Casa Trías».

Se destacaba por su belleza este grupo incomparable de «El Clavel», el elegante y conocido jardín de los hermanos Armand:

Un cesto de hortensias de Teté Melgares.

Un cesto de lirios de Egipto de Lily Morales de Coroalles.

Un cesto de gladiolos «Adonis» de Lolita y Peggy Coroalles.

Un cesto de dalias «Geisha», de Serafina y Rafael de Cárdenas.

Un cesto de gardenias de Mme. Simon.

Un cesto de gladiolos «Adonis» de Rosa Valenzuela de Novellas.

Un cesto de «easter lillies», de Gina Chomat.

Y, cerrando la relación de «El Clavel», un cesto de lirios de Egipto, de Manuel Flores Pedroso.

De otros jardines.

Un cesto de claveles de Silvia O-Bourke.

Un cesto de «easter lillies» de Enrique J. Guiral y señora Tomasita Ramos de Guiral.

Una caja de iris, de Regina Pando.

Y un precioso cestico «Cinderella» de rositas «Chinio» con su pareja de novios, de Hilda Martín de Betancourt.

DE VEDADO TENNIS.— La simpática sociedad de Calzada y Doce, Vedado Tennis Club, hace grandes preparativos para su fiesta del próximo sábado.

Trátase de un te bailable que dará comienzo a las seis y media para prolongarse hasta las nueve, con el aliciente del baile amenizado por la Orquesta del profesor René Touzet.

Numerosos son los parties que vienen organizando entre los elementos del Tennis.

EL DOCTOR ANTONIO MARTINEZ FRAGA.— Una felicitación, afectuosa y sincera, le enviamos con estas cortas líneas al doctor Antonio Martínez Fraga, el joven y culto abogado que acaba de ser reelegido Presidente de la Cámara de Representantes.

El doctor Martínez Fraga, que tan brillante labor desarrolló en su período anterior desde aquel alto cargo, fué reelecto por una gran mayoría de votos, lo que demuestra las muchas simpatías que en todos momentos ha sabido captarse.

IN MEMORIAN.—Un nuevo aniversario se cumple hoy de la muerte de aquella gran dama, todo bondad y nobleza de sentimientos que se llamó Doña América Arias viuda de Gómez.

En recuerdo de la desaparecida, cuya memoria vivirá eternamente en el corazón de todos los cubanos, tendrá efecto una misa hoy, a las ocho de la mañana, en la iglesia del Carmen.

Piadoso tributo de sus hijos, el ex Presidente de la República doctor Miguel Mariano Gómez y las señoras Manuelita Gómez de Morales Coello, Petronila Gómez de Mencía, Narcisa Gómez de Espinosa y Marina Gómez de Obregón.

Juego de platos, 7 piezas surtido en colores $3.00

Almanaque con block. $3.00

Elegante cenicero de metal, surtido en colores, cromo y negro, bronce, crema y rojo, $2.50

Juego de tocador colores: ámbar, rosa, humo y azul, $4.25

SECCION X obispo 85

Vea Nuestras 6 Vidrieras por Obispo. - Invitan a regalar

EN LOS QUINCE

Sarita Díaz Madariaga, bella y muy graciosa hija del ex representante a la Cámara Francisco Díaz Rodríguez y de su esposa Sara Madariaga, ofreció el sábado último una fiesta en el Jaimanitas Club para celebrar sus quince años.

Felicidades.

SANTOS DE HOY.—Bajo la advocación de Santa Inés de Monte Policiano, festividad religiosa de hoy, están de días las siguientes señoras.

Inés Romero, distinguida e interesante esposa del doctor Julio A. de Arcos, abogado prestigioso de nuestro foro.

Inés Arroyo viuda de Beruff, la gentil dama, a cuyas amistades hacemos saber que no recibe.

E Inés Navarrete, joven esposa del doctor Raúl Morales, Juez de Marianao.

A todas felicidades.

LAS FIESTAS DE ARROYO ARENAS.—Con mayor brillantez y lucimiento que nunca se han verificado este año las tradicionales fiestas religiosas de Arroyo Arenas, en honor de Jesús Nazareno.

La gran Salve y la misa celebradas en la ermita, revistieron solemnidad extraordinaria.

Precioso lucía el altar bajo las galas de una decoración floral exquisita y bellísima, obra de «El Clavel», el gran jardín nacional de los hermanos Armand.

Se lucieron los artistas de aquel jardín famoso en un trabajo que fué objeto de todas las celebraciones.

Un adorno que respondía al estilo Colonial y que fué hecho con gladiolos y alelíes en los tonos blanco y azul violeta, armonizando con los colores de la túnica del Nazareno.

Enorme y muy distinguida la concurrencia.

La sociedad habanera, fiel a la tradición y al culto a Jesús, desfiló por la ermita que ofrecía el aspecto magnífico de las grandes solemnidades.

CIRCULO MILITAR Y NAVAL.—Un gran baile el sábado.

Lo celebrará en sus salones de la Ciudad Militar el Círculo Militar y Naval, la prestigiosa y floreciente institución que preside el teniente coronel Gonzalo García Pedroso.

Fiesta de muchos alicientes, para la que se han venido haciendo grandes preparativos.

El adorno floral de los salones, encomendado a los hermanos Armand, del gran jardín «El Clavel», será una maravilla.

Como siempre, los floristas incomparables de aquel famoso jardín nacional nos darán nuevas y cumplidas pruebas de su arte y de su maestría.

Tema para la crónica.

LA BODA DE HOY.—Esta noche, a las nueve y media, se efectuará la boda de la encantadora señorita Eugenia Noguerol y Román y el caballeroso joven Manolo Pérez Fernández, cajero de la compañía de seguros «La Metropolitana».

La iglesia de San Juan de Letrán, donde se llevará a cabo tan simpática ceremonia, lucirá un adorno precioso, de gran novedad, que ejecutarán con la maestría de siempre los floristas de la «Casa Trías».

El ramo para la gentil fiancée llevará también la firma de la «Casa Trías».

La reseñaremos.

BODA ELEGANTE.—Anteayer, a las siete de la tarde, en la capilla de la Santa Cruz de Jerusalén, contrajeron matrimonio la bella señorita Lorraine Wilkinson Fox y el caballeroso joven Norcot Henríquez.

La solemne y breve ceremonia fué presenciada por un concurso selecto de familiares y amigos de los contrayentes.

Se verificó ante el altar mayor, cuyas bellezas naturales se realzaban con un lindo adorno de plantas y flores, obra exquisita de los floristas maestros de «El Clavel», el famoso jardín nacional de los hermanos Armand, en Marianao.

Con el verdor de las palmas arecas, contrastaba la blancura inmaculada de las flores—crisantemos, «easter lillies», gladiolos—distribuídas en bucaros con el arte y el chis inimitables de los Armand.

Una maravilla el ramo.

Avalorado también con la firma de los afortunados propietarios del gran jardín «El Clavel».

Era un manguito de gardenias, muy fino y muy bello, que llamó la atención.

Fueron padrinos la gentil Olga Guerra Ortiz y el señor Edward Henríquez, hermano del novio.

Como testigos firmaron, por ella, la señorita Gloria Güell García y los señores Luis Entrialgo, Antonio Villarino, Samuel Díaz y Hans Hermann; y por el novio, los señores Charles V. Booth, doctor Gustavo Vollmer, Sergio Oliver y Gastón Arnautó.

ELENITA OBREGON.—El domingo último en honor de la menor de sus hijas, la graciosa Elenita Obregón que cumplía diez años, ofrecieron una fiesta en su residencia los distinguidos esposos doctor Carlos Obregón y Marina Gómez Arias.

Fué una fiesta animadísima que presidió alegremente la simpática Elenita rodeada de sus primas y de algunas de sus amiguitas.

Al azar recordamos estos nombres.

Margarita Gómez Diago, Angelina Bustamante, Rafaelito Fernández Schalchley, Nola y Teté López, Josefina y Carlos López Lay, Yolanda Millás, María Teresa y Alberto Bernal, Violeta y Panchito Borges, Margarita Rojas, Hilda Maxwell, Luis y Mario Parajón, Aníbal Cortina, Oscarito Suárez, Jose María Franco, Fernando del Río, Ernesto y Alfredo Fonts, Nereida Cáceres y Gony Varona y Mencía.

Entre alegres y divertidos juegos infantiles se pasó la tarde, siendo obsequiados todos los presentes con un espléndido buffet.

EN LA CAPILLA DE LA CRECHE.—El próximo sábado 23, en la mayor intimidad, se llevará a efecto en la capilla Santa Emilia, del Asilo y Creche del Vedado, a las seis y media de la tarde, la boda de la encantadora señorita Carmen Pérez Serra y el señor Alfredo Suárez Varela, joven correcto y caballeroso.

Para boda de tantas simpatías lucirá la capilla un lindo adorno de plantas y flores en el que, como siempre, harán derroche de arte y de buen gusto los floristas maestros del gran jardín «El Clavel», el edén de los hermanos Armand, a quienes ha sido encomendado.

Será también del favorito «Clavel» el ramo nupcial.

Una nueva y maravillosa creación de primavera de los Armand, siempre inspirados y exquisitos.

Han sido designados padrinos de este enlace la estimada señora Clara Varela de Suárez, madre del novio, y el cumplido caballero Avelino Pérez Vilanova, padre de la gentil prometida.

Como testigos actuarán, por la novia, los señores José Fernández Villasuso, José Joaquín Otero y el doctor Francisco Suárez Varela; y por el novio, los doctores Miguel A. Suárez Fernández y Roberto Varela Zequeira y el señor Domingo Méndez.

Testigos de la boda civil serán, por ella, los señores José Fernández Malaret, Alfonso Olazarra y José Serra Chenard; y por él, los señores Mario Suárez Gutiérrez, Ramón G. Osuna y Luis Martín.

UNA PIÑATA.—El sábado último ofrecieron una simpática fiesta infantil, los estimados esposos Francisco Yañez y María Oliver, para festejar el santo de su linda hijita Gloria.

Consistió en una piñata y se vió muy concurrida, disfrutando los pequeños concurrentes de una tarde encantadora.

OTRA BODA DEL DIA.—En la iglesia parroquial del Vedado, a las nueve y media de la noche, se celebrará hoy la boda de la encantadora señorita Marifta González Galán y el correcto joven Raúl Rodríguez Maribona.

El hermoso templo lucirá un magnífico decorado floral, que ha sido diseñado y será ejecutado por los famosos floristas de la «Casa Trías».

El ramo de mano de la gentil desposada será también obra de los floristas de la «Casa Trías».

La madre del novio, señora Carmen R. Campa, viuda de Maribona, será la madrina.

Y el padrino el señor Herminio González, que recibirá a la novia en el altar, hasta donde será conducida por el señor Marcelino González, ambos tíos de la gentil fiancée.

Por ella testificarán los señores Pepe Blanco, José Antonio Rodríguez, Luciano Peón y Sergio Martínez.

Y por él, los señores Aurelio Prieto, Celestino Rodríguez, Emilio Riva y el doctor Luis de Solo.

P. RUIZ Y HNOS.

Grabadores y Papeleros

Impresos y Efectos de escritorio

Invitaciones para bodas.

Tarjetas de condolencia para contestar pésame.

Tarjetas de primera comunión.

Recordatorios para misa.

Tarjetas para bautizos.

Trabajos de relieve en general.

Planchas de metal para puertas.

Tarjas de bronce.

Plumas de fuente: Parker Eversharp y Sheaffers.

OBISPO 101

ARTURO RUBINSTEIN.—El famoso pianista Arturo Rubinstein llegó antier tarde por la vía aérea procedente de Sur América donde acaba de ofrecer una serie de más de cien conciertos, con gran éxito.

El genial intérprete de Chopín, de Albéniz, de Falla y de tantos otros compositores ilustres ofrecerá en la Habana dos conciertos de abono en el Teatro Principal de la Comedia, el miércoles 27, el viernes 29 de este mes, a las cinco de la tarde.

LA FIESTA DE LAS FLORES.—Para el día veintiocho de Mayo se viene organizando una gran fiesta que revestirá todos los caracteres de un acontecimiento.

Trátase de La Fiesta de las Flores que se llevará a cabo en los salones del Jockey Club patrocinada por dos encantadoras señoritas de nuestra sociedad, Conchita Espinosa y Lolo Vinent.

La parte bailable está encomendada a la famosa Orquesta de los Hermanos Castro que precisamente ese día celebra el décimo aniversario de su formación.

En próxima nota daremos más detalles de La Fiesta de las Flores que será, a no dudarlo, un éxito completo.

(Continúa en la página ONCE)

POR 50 AÑOS EL PREFERIDO

Pro-phy-lac-tic

R-85

Perma-Grip

STERILIZED

E.C.D. 2016

ESTADO DEL TIEMPO

Nota del mediodía del martes

Desde el extremo oriental del golfo de México hacia el Este sobre el Atlántico hay moderadas altas presiones. En gran parte de los Estados Unidos hay bajas presiones, extendidas sobre México y el resto del golfo. En el Mar Caribe las presiones siguen relativamente bajas, con buen tiempo.

Pronóstico para hoy miércoles

Buen tiempo. Poco cambio en las temperaturas. Vientos del Nordeste al Sudeste, moderados a frescos. Pocas lluvias en el territorio.

Observatorio Nacional.

MAÑANA, EL HOMENAJE AL SEÑOR SEVERINO CAAMAÑO

El banquete-homenaje al señor Severino Caamaño, secretario de la Sociedad «Unión Barcalesa», se efectuará el próximo día 21, a las nueve de la noche en el hotel «Regina», de Industria No. 134.

Promete ser una verdadera demostración de simpatía al dinámico secretario de la entidad barcalesa.

Agradecemos la invitación que en nombre de la Comisión organizadora nos ha enviado el señor Francisco Malvárez.

Ayude a sus Riñones A Combatir Gérmenes Peligrosos

Sus Riñones contienen 9 millones de tubos capilares que son puestos en peligro por la presencia de Gérmenes causados por resfríos, caries dentales, amigdalitis, y enfermedades infecciosas. ¡Cuídese! Los trastornos de los Riñones y la Vejiga lo hacen sufrir de Ardor y Micción Pruriginosa lo que es causa de frecuentes Micciones Nocturnas, Nerviosidad, Dolores en las Piernas, Mareos, Reumatismo, Ojeras Muy Pronunciadas, Tobillos Hinchados, frecuentes Dolores de Cabeza y Resfríos que pueden hacerlo sufrir de Pérdida de Energía, etc.

Cystex, —la prescripción de un médico eminente,— comienza a combatir sus trastornos en 24 horas. Mata los Gérmenes en los Riñones y los dolores en 2 horas y en 8 días hace que se sienta y parezca varios años mas joven.

Cystex solamente, reclama la certidumbre de matar todos los Gérmenes que infesten sus Riñones removiendo así la causa de sus trastornos. Consiga **Cystex** de su farmacéutico. Debe restablecerlo en 8 días o le garantizamos devolverle su dinero. Comiense a acabar con la causa real de sus trastornos hoy mismo. **La garantía de Cystex la protege.**

FARMACIA DROGUERIA DE "JOHNSON" DE TURNO LOS LUNES Obispo Nº 30 TELEFONO-A-2129.

LA MAYOR 35 EDIFICIOS 700 EMPLEADOS SARRA DROGUERIA ABIERTA TODOS LOS DIAS TODA LA NOCHE LOS MARTES A-8026 A-3641

FARMACIAS DE TURNO HOY MIERCOLES

DESDE BAHIA A PASEO DE MARTI (PRADO)

Calle y Núm.	Teléfs.
Habana No. 112	A-8778
Inquisidor No. 1	A-6413
Luz y San Ignacio	M-6677
O-Reilly No. 11, por Cuba	A-7544
Villegas No. 33	M-4030
Paula 64	M-2866
DE PASEO DE MARTI (PRADO) A PADRE VARELA (BELASCOAIN)	
Carmen y Tenerife	M-5121
San Lázaro y Campanario	M-4486
Reina No. 107	M-4188
Escobar No. 48	U-6813
Consulado y Trocadero	M-5052
San Rafael No. 37	M-8588
Suárez y Apodaca	M-5190
Amistad y San José	A-6863
San José y Gervasio	U-3030
Neptuno y Manrique	M-4160
Neptuno 17	A-6566
DE P. VARELA (BELASCOAIN) A AVE. DE MENOCAL (INFANTA)	
Carlos III e Infanta	U-6308
Carlos III No. 8	U-2195
Castillo y Santa Rosa	M-4655
San Rafael 172	U-7077
Belascoain 126 A y B	M-7551
Neptuno y Oquendo	U-6924
VEDADO	
Calzada 84, entre A y B	F-6271
9 e I	F-6161
Línea 1206	F-4040
23 y G	F-6119
D, entre 19 y 21	F-6292
VIBORA	
Jesús del Monte 695	I-7678
San Francisco y Buenavista	I-7518
JESUS DEL MONTE Y SANTOS SUAREZ	
Juan Delgado y Lacret	I-7755
Rodríguez y Dolores	I-7613
Santos Suárez 10	I-7332
LUYANO	
Santa Ana y Cueto	X-1111
J. Alonso E. Infanzón	X-2371
Herrera y Justicia	X-1936
CERRO	
Calzada del Cerro 895	I-7486
Palatino y Atocha	I-7719
Calzada del Cerro 527	M-9768

Este grupo deberá prestar servicio público todo el día y la noche de los domingos siguientes: Enero 16, Febrero 27, Abril 10, Mayo 22, Julio 3, Agosto 14, Septiembre 25, Noviembre 6 y Diciembre 18.

Estos turnos han sido acordados en cumplimiento de lo dispuesto en el Artículo VI del Decreto-Ley 2604 de 7 de Noviembre de 1934

SOCIEDADES ESPAÑOLAS

LOS MILES DE ASOCIADAS Y SOCIOS MENORES DE HIJAS DE GALICIA TENDRAN PLAYA EN EL VERANO INMEDIATO. LA JUNTA DE GOBIERNO VIENE LABORANDO CON DENUEDO

Mucho entusiasmo ha despertado entre las asociadas, socios menores y socios protectores de «Hijas de Galicia», el hecho de proceder con la mayor rapidez posible a la construcción del Edificio Balneario y adaptación de playa, asunto de tal importancia, que es tema preferente entre las personas que se interesan por los progresos de esta colectividad, modelo en su clase.

Son innumerables además las personas que se vienen interesando en este nuevo progreso social y miles de asociadas se sienten altamente satisfechas, por el paso de avance que se ha logrado al convertir en realidad la idea de adquirir los terrenos para la playa y al considerarse un hecho incontrovertible la inauguración del balneario social en esta misma temporada de verano.

La gestión de la junta de gobierno, que preside el señor José Castro Molina, y que se relaciona con el asunto playa, está próxima a culminar en el mayor de los triunfos, pues ya se están introduciendo las últimas modificaciones al pliego de condiciones por el que se ha de regir la subasta para la construcción del edificio balneario

Dentro de unos días será anunciada con todos sus detalles la fecha de la celebración de la subasta y a ella se espera que concurran los arquitectos y contratistas de mayor valía, si tenemos en cuenta que en la actualidad se están interesando en tan magníficas obras, profesionales de positiva fama.

Junta de la Comisión Administrativa

La Comisión Administrativa de la sociedad «Hijas de Galicia», que viene presidiendo con indiscutible acierto el primer vice presidente social señor Jaime Domínguez, celebrará una importante reunión en la noche de hoy, miércoles, a las 8 y media, en la secretaría social.

El señor Eleuterio Neira Campos, secretario de la misma, ha cursado las correspondientes citaciones y ruega puntual asistencia a todos sus compañeros, teniendo en cuenta que los asuntos a tratar son de gran importancia.

LA ATENCION AL NIÑO HA DE SER MAS PERFECTA EN EL SANATORIO COVADONGA

El niño de hoy necesita cuidados peculiares en la asistencia de sus dolencias, en la sala de su reclusión y en el tratamiento de sus males; el niño es un proceso psicológico que debe dominar el Especialista de la rama de Medicina Infantil. No es sólo la parte orgánica lo que en las enfermedades de la infancia se debe cuidar; es asimismo la parte anímica, porque el niño no comprende su enfermedad ni ciertas necesidades de adaptación para ser curado. Por tanto, el Pediatra necesita ser buen psicólogo.

La gran Casa de Salud «Covadonga» tiene al frente de su Departamento de Medicina Infantil al doctor Carselle Penichet, cuyo expediente profesional rinde una laboriosa tarea que le honra y enaltece; el Centro Asturiano para prestar a los socios niños la asistencia que requieren, para mantenerlos en perfecto estado de salud, escogió a dicho especialista, cuya labor desde su toma de posesión habla bien alto de la confianza depositada en su maestría. Y aunque hoy el servicio de Medicina Infantil está instalado con esmero, los anhelos sociales son más elevados; de ahí que coincidiendo con la adaptación que habrá de hacerse del pabellón «Simón Corral» para el Servicio a la Mujer, se destina una parte del mismo para instalar la atención al Niño, ya que la capacidad de dicho pabellón ofrece amplitud para ambas especialidades.

Cuando este departamento esté terminado en la parte de ingeniería sanitaria, que presentará a su terminación el sentido más moderno de la ciencia de la construcción relativo al uso que se destina, se acondicionará con material nuevo, moderno, e instrumental y equipos flamantes.

El niño tiene su importancia social, igual en el plano de una nación que en el de una sociedad privada. El Centro Asturiano cumple su deber de atención al Niño.

Sr. Antonio López Albite, muy querido presidente de la «Unión de Detallistas de Carbón Vegetal de la Habana», quien será homenajeado con un banquete el domingo próximo en los jardines de la Cervecería Tropical. Sus compañeros habrán de demostrarle que aprecian debidamente los esfuerzos realizados por dicho caballero en pro de la colectividad.

TITULO DE MERITO A UN ACTIVO REPRESENTANTE DE LA ENTIDAD CANARIA

Nuestra felicitación al señor Suárez Cejas, por el título que acaban comprensión y justicia, concedió, por unanimidad, el título de (Socio de Mérito), al asociado Pedro Suárez Cejas, representante local de la población de Florencia, a cuyas perseverantes gestiones, en unión del también entusiasta asociado, señor Antonio Quintana, se debe la terminación e inauguración del edificio social propio de la dependencia mencionada.

Muy encomiásticos elogios se hicieron de la actuación de los citados asociados, uno de los cuales, el señor Quintana, por sus indiscutibles méritos, ya ostenta también tan preciado título social.

En su junta pasada, la Asamblea de Representantes, con espíritu de de otorgarle; felicitación que hacemos extensiva al señor Quintana.

BUENOS CONJUNTOS EL 23 EN «CURROS ENRIQUEZ»

El sábado próximo, día 23, celebrarán los muchachos del Club Hispano Habanero, y Club Apolo una magnífica verbena, que vienen preparando con gran entusiasmo desde hace días.

Con el fin de que todos puedan disfrutar de dicha fiesta, han acordado fijar un precio de veinte centavos por servicio de guardarropía para los caballeros, siendo gratis la entrada para las damas y damitas.

La orquesta de Raúl Valdespí y los septetos Sonora Matancera y Nacional de Piñeiro tendrán a su cargo el programa bailable que comenzará a las nueve de la noche y finalizará a las cuatro de la mañana.

Al día siguiente, domingo, celebrarán su segunda matinée bailable de esta temporada veraniega, siendo amenizada por Raúl Valdespí, Cheo Belén Puig y Nacional de Piñeiro.

SOLICITUD DE PERSONAS EN EL CENTRO ASTURIANO

Santiago Morán Rodrigo, natural de Margollas, Asturias, solicita noticias de su sobrina Celia Rodrigo, que se halla en México; Julián Collado Díaz, natural de San Juan de Beleño, Ponga, Asturias, de su hermano Ramón, residente en Tampa, Ramón Alvarez, que residió en Prado 48, y trabajó como cocinero, de su hermano Manuel que se halla en el sector de Madrid; José y Hemenegildo González Cueto, de su hermano Faustino, residente en México; Constante Alvarez, de su sobrino Francisco, residente en Villena, y Alfredo Zapico Castaños o Alfredo Castaños Zapico, de un remitente de Francia.

FESTIVAL MAGNIFICO DEL CLUB DEPORTIVO HISPANO

Unos días nada más faltan para que el Club Deportivo Hispano América, celebre su magnífico baile de Primavera, el próximo día 23 de abril, en su local social de Prado 125, altos, casi esquina a Monte. Será este el acontecimiento social de la temporada, con el que no dudamos obtenga un resonante éxito la Comisión de Fiestas.

Una elegante decoración lucirán los salones, además de una regia iluminación; en el «Cabaret del Amor», que irá instalado en la magnífica cancha del Hispano, y que tendrá una iluminación especial.

Todas las damitas que asistan serán gentilmente obsequiadas, pues varias casas comerciales han contribuído con distintos regalos para las mismas. También se efectuará un magnífico show, en el que actuarán los más conocidos artistas de nuestra capital.

Y con los dos magníficos conjuntos musicales, que actuarán ese día, y los cuales son: la sensación musical del año, el famoso Septeto Casino, el mejor de Cuba, y el formidable conjunto de Eddy Lester Orchestra del cual todo lo que se diga es poco, sabremos por qué el baile del Hispano será el más rotundo éxito social de la temporada.

TRASATLANTICA FRANCESA

Vapor Correo Francés

"FLANDRE"

Saldrá de la Habana

8 DE JUNIO

a SAINT NAZAIRE (Francia)

Vía Port au Prince.
Ciudad Trujillo. San Juan, P. R.

Para VERACRUZ. 1o. de JUNIO

CIE. GLE. TRANSATLANTIQUE

O-Reilly y Aguacate.
Apartado 1090 Tel. M-9881. Cable: Transat.

ACTOS PARA HOY

CENTRO ASTURIANO: Junta ordinaria en la Directiva a las ocho y media de la noche en el palacio social. Cita el secretario, señor Manuel Calvo García.

ASOCIACION CANARIA: Toma de posesión del nuevo Comité Ejecutivo, a las nueve de la noche en los propios salones de Prado y Neptuno. Para este acto cita a los asociados el secretario, señor Germán Rodríguez.

NATURALES DEL CONSEJO DE NAVIA Y CLUB PILOÑES: Junta ordinaria de la Directiva a las ocho y media de la noche en el Centro Asturiano. Citan los respectivos secretarios, señores Juan Fonfría y Justo González Arcia.

CENTRO DE VENDEDORES COMERCIALES: Junta de la Sección de Propaganda y de Socorro Mutuos por la noche en Prado 118, altos.

FERROL Y SU COMARCA Y DEPORTIVO CENTRO GALLEGO: Junta de la Directiva por la noche en el Centro Gallego.

CENTRO CASTELLANO: Junta de la Sección de Administración por la noche en los salones sociales.

CONSEJO DE CUDILLERO: Sesión ordinaria de la Directiva por la noche en el Centro Asturiano.

COLONIA LEONESA DE CUBA: Junta de Directiva por la noche en el Centro Castellano.

PARTIDO JUDICIAL DE PADRON: Junta de la Directiva por la noche en Monserrate 125, altos. Cita el señor José María Pérez.

LIGA SANTABALLESA: Junta del Comité de Damas por la noche en el Centro Gallego. Cita la secretaria, señorita Delfina García.

FIESTAS PROXIMAS

TERRAZA DEL CARMELO: Gran baile inaugural de temporada el domingo por la noche, amenizado por la orquesta Mojica, el septeto Terry y el Quinteto Tomé. Dicha espléndida terraza se halla en Línea y 18, Vedado.

UNION BARCALESA: Banquete en honor de su secretario, señor Severino Camaño, el jueves por la noche en el hotel «Regina», situado en Industria 134.

UNION DE DETALLISTAS DE CARBON VEGETAL: Banquete en honor de su presidente, señor Antonio López Albite, el domingo a las doce y media del día en los jardines de la cervecería Tropical.

HERSHEY SPORT CLUB: Formidable verbena el sábado en los bellos jardines y la glorieta del central, amenizada por dos famosos conjuntos.

SALONES DE «CURROS ENRIQUEZ»: Verbena el sábado y matinée el domingo en sus amplios salones de 23 esquina a D, Vedado, amenizada por 4 notables conjuntos.

LICEO DE MEDINA: Magnífica verbena el domingo en sus amplios salones de 23 esquina a D. Vedado, amenizada por la orquesta de Emilio Parada y la Gloria Matancera.

CLUB DEPORTIVO HISPANO-AMERICA: Gran «Baile de Primavera», el día 23 en sus propios salones de Prado 125, altos.

DEPORTIVO DEL CERRO: Tradicional verbena «La Comparsita» el sábado 23, en sus salones de Cerro 549, al lado del «Club de Ferreteros». El domingo 24, habrá regia matinée.

DEPORTIVO VILLAMARIA: Almuerzo social y matinée el domingo en sus propios terrenos, próximos a Guanabacoa.

UNION DE NATURALES DE EL FRANCO: Merienda de confraternidad el domingo a la 1 p. m. en los jardines de la Cervecería Polar.

CLUB ESPAÑOL DE ALMENDARES: Brillante verbena el domingo en sus amplios salones de 17 esquina a 6, amenizada por Antonio María Cruz, Quintero Casal y Lira Matancera.

AGRUPACION ARTISTICA GALLEGA: Estupendo baile «Jueves de Moda», mañana por la noche en sus salones de Zulueta 46, altos, amenizado por una aplaudida orquesta.

«UNION ORENSANA» Y SU VELADA EN PERSPECTIVA

Reina gran entusiasmo entre los miembros de esta prestigiosa sociedad, para la grandiosa velada artístico-bailable que celebrará en los salones de la Artística Gallega el 14 de mayo.

La Comisión de Propaganda ha confeccionado un magnífico programa, que habrá de merecer la aprobación de los concurrentes.

El cuadro de Declamación que dirige el señor Riera, presentará el sainete de costumbres madrileñas «El Sexo Débil». En el programa de dicha fiesta figuran también la presentación de la eminente artista cubana de 8 años, Merceditas Fajín, con recitaciones de Ardavín, García Lorca y otros. El barítono español Paco Rodríguez deleitará a la concurrencia con sus canciones, entre ellas «La Canción del Emigrante». Y como fin de fiesta, un selecto programa bailable a cargo de renombrada orquesta.

Este día se verán colmados los salones de La Artística por la colonia orensana.

GRAN FIESTA EN HERSHEY

Una de las más grandes fiestas celebradas por el «Hershey Sport Club», —situado en el Central que lleva su nombre—será la que con todo esmero se está organizando para el próximo sábado, día 23, y la cual será amenizada por el conocido conjunto Havana Swing y el celebrado septeto Sonora Matancera.

Los bellos jardines y la amplia glorieta del hotel «Hershey» lucirán una iluminación fantástica. Es decir, que será una verbena cumbre.

Para que la juventud capitalina pueda asistir fácilmente a dicho acto, saldrá un tren excursionista de Casa Blanca el mismo día, a las 8 p. m., para regresar a la terminación de dicha fiesta.

UN ACTO INAUGURAL EN EL C. DE DEPENDIENTES

Una gran cantina se instala actualmente en el edificio de la Asociación de Dependientes del Comercio, en sitio anexo al salón de billares y de damas y ajedrez. Dotada con un magnífico refrigerador, con barra amplia y cómoda, con vidriera para tabacos y cigarros y otra correspondiente al expendio de lunch, lucirá en breve muy a tono con el bello palacio que el nuevo establecimiento se propone servir.

Es su arrendatario el señor Cayetano Valdés Domínguez, quien desea festejar el acto inaugural de su establecimiento dentro de breves días.

Construída con verdadero gusto y sentido artístico, será esta cantina un elemento más en el palacio de Paseo de Martí y América Arias, de los que procuran el auge del Centro y su mayor eficiencia como tal en obsequio de los asociados.

Junta General en Dependientes

El día 25 de los corrientes, lunes, celebrará su sesión ordinaria del primer trimestre de 1938, la Junta General de Asociados de la Asociación de Dependientes del Comercio.

Comenzará a las 8 y media de la noche. En ella se dará cuenta de la labor realizada por la Junta Directiva en los meses de Enero, Febrero y Marzo últimos.

LA FIESTA DE LAS FLORES CONSTITUIRA OTRO EXITO PARA LA CASA DE GALICIA

La Comisión de Propaganda de la Sección de Orden del Centro Gallego ha comenzado a ocuparse en los preliminares de la gran «Verbena de las Flores» que, como todos los años habrá de celebrarse en todos los salones del palacio de la prestigiosa sociedad galaica, el sábado 7 de Mayo próximo. Dicha Comisión está integrada por los entusiastas jóvenes Francisco Docal González, Francisco Díaz Fernández, José Vila Fernández, Ricardo Gómez Gómez, Armando Malvárez Corral, Francisco Fernández Castro y José Rodríguez Suárez . . .

Un cúmulo de iniciativas, algunas de sorprendente novedad, habrán de ponerse en práctica en este grandioso festival con que la Sección de Orden saluda al mes florido en que los corazones juveniles se abren a la esperanza y al optimismo. A medida que esas iniciativas vayan llegando a nosotros, las iremos dando a conocer a nuestros lectores para que no haya uno olo que desconozca el esplendor de que se quiere revestir este año a la tradicional «Verbena de las Flores».

Por de pronto podemos adelantar que las orquestas han sido, como siempre, seleccionadas entre las mejores y las más populares. Díganlo, si no, Havana Casino, Antonio María Romeu, Raúl Valdespí, Nacional de Piñeiro y el imprescindible Quinteto de J. Tomé para los que gustan de los bailables hispanos. La entrada de caballeros de este festival costará solamente ochenta centavos.

EN MEMORIA DE A. CAÑAL CELEBRARASE UNA VELADA EN EL «CASINO ESPAÑOL»

El próximo viernes 22, a las 9 y media de la noche y en sus salones de Prado y Animas, orecerá el prestigioso Casino Español de la Habana la solemne velada en memoria del ex-presidente del mismo, Sr. Alfredo Cañal y Cantelí, organizada por la Comisión de Cultura del club, de la cual es Presidente el Dr. Oscar Loret de Mola.

El selecto programa de la velada, es como sigue:

I.—Apertura del acto y develación del retrato del Excmo. Don Alfredo Cañal y Cantelí, Presidente que fué del Casino Español, por el Presidente social, Sr. Bernardo Pardías, asistido de los asociados: Excmo. Sr. José Rodríguez, Socio Vitalicio; Sr. Antonio Díaz, Socio Residente; señora Aurora Blanco viuda de Iglesias, Socio Clase «B», y Sr. Pedro Firmat, Socio Clase «A».

II.—Ejecución musical de la Orquesta Filarmónica de la Habana, que consta de 25 profesores, dirigida por el Maestro señor Amadeo Roldán: Preludio del primer actor de «Lohengrin»,» Wagner; Pequeña Suite, Debussy: (a), En Barca; (b), Cotejo; (c) Minueto; (d), Ballet.

III.—Ave María, (Soprano y Orquesta,) Gounod: Por la Soprano Luisa María Morales.

IV.—Ejecución Orquesta Filarmónica: Serenata Cubana, Cervantes; Capricho Catalán, Albeniz: Andante del Cuarteto en Re, Tschaikowsky; Marcha Esclava, Tschaikowsky.

V.—Discurso, por el Presidente de Honor del Casino Ldo. Secundino Baños.

Los caballeros deberán concurrir de etiqueta de verano o traje blanco.

Será una fiesta cultuhal brillantísima la del próximo viernes en el Casino Español de la Habana.

MERIENDA FRANQUINA

Nos comunica el señor Bernardo Valdés, activo secretario de la entidad asturiana «Unión de Naturales de El Franco», que el próximo domingo a las doce y media del día y en los jardines de la cervecería «La Polar» tomarán parte en una suculenta merienda los socios de dicha colectividad, previo abono de cincuenta centavos para los adultos, siendo completamente gratis para los menores de diez años.

Dicha fiesta, en la que habrá rica empanada, helados y cerveza en abundancia, no altera en lo más mínimo el propósito de los franquinos de celebrar el banquete tradicional.

Nueva oportunidad tienen, pues, los chicos de El Franco para derrochar su característica bondad e indiscutible optimismo.

La Causa del Asma Eliminada en 24 Horas

"Gracias al descubrimiento de un médico americano es ahora posible librarse de esos terribles ataques de asfixia, respiración anhelante, tos y ahogo del asma, eliminándo la verdadera causa. No más quemaduras y polvos, no más inyecciones hipodérmicas. Este nuevo descubrimiento, Mendaco, empieza a obrar en 3 minutos purificándo la sangre y restaurándo la vitalidad de manera que Ud. pueda dormir profundamente toda la noche, comer todo lo que quiera, trabajar y gozar de la vida. Mendaco es tan eficaz que se garantiza que en 24 horas hará que Ud. pueda respirar fácil y libremente poniendo fin a los ataques de asma en 8 días, o se le reembolsará su dinero al devolver el frasco vacío. Consiga hoy mismo en la botica un frasco de Mendaco. La garantía lo protege a Ud.

GRATUITAMENTE LE ENVIARE MI LIBRITO

"FILTROS MAGICOS" Encontrara en su lectura el medio SEGURO Y EFICAZ para conseguir la REALIZACION de todas sus ASPIRACIONES morales y materiales. Explico claramente la forma de obtener FORTUNA y TRIUNFAR en EL AMOR LOTERIAS, JUEGOS, NEGOCIOS, EMPRESAS EMPLEOS, y en todas las mas sublimes SATISFACCIONES HUMANAS. Siguiendo mis consejos todo le será fácil. Remita 0.20 en sellos a la Pra XIRA MIRIA Calle Italia, 2481 ROSARIO (Rep Argentina)

INSPECCIONA VARIAS OBRAS EN LA REGION ORIENTAL, EL SECRETARIO DE O. PUBLICAS

Se interesa el ingeniero Ruiz Williams por los pagos al personal. Eficiente recaudación en los diez acueductos que están a cargo del Departamento. Limpieza de pasquines

El señor Enrique Ruiz Williams, despachó ayer en horas de la mañana y de la tarde, los asuntos de su oficina en Obras Públicas. Según noticias recogidas por el repórter, el señor Secretario preparábase para salir rumbo a Oriente para inspeccionar las obras de la ruta de Banes a Samá, y otras de aquella región.

Posiblemente vaya también a Guantánamo, en cuya zona son urgentes algunos trabajos; inspeccionará las obras de la carretera de dicha ciudad a Caimanera, y se interesará por el Acueducto que ha de surtir de agua aquel pueblo y la Estación Naval.

Se interesa el Sr. Ruiz Williams por el pago de los atrasos de empleados

Nuevamente se ha interesado el Secretario de Obras Públicas, ante el Poder Ejecutivo, por la concesión de un crédito para el pago de los atrasos a los empleados consistente en los haberes de 16 días de julio pasado, a los cesantes de Ríos y Puertos en aquella fecha, y un mes de atraso que viene arrastrándose a los que cobran por dicho capítulo.

Eficiente administración de los Acueductos

Los reportes que se reciben de los distintos Acueductos que se hallan a cargo de la Secretaría de Obras Públicas que son diez en total, acusan que la recaudación ha aumentado ligeramente debiéndose estos beneficios, a las reformas implantadas en su administración y a las atenciones que a los mismos viene prestando el señor Secretario.

Limpiarán los carteles y pasquines electorales que aún afean la ciudad

La Corporación Nacional del Turismo ha ofrecido a la Secretaría de Obras Públicas, cooperar con la Jefatura de la Ciudad, para la retirada de los pasquines y carteles electorales que aún se hallan fijados en los postes, tapias y paredes, a cuyo efecto el ingeniero Eduardo Gastón ha autorizado al presidente de dicha entidad señor Luis Machado, para que el capataz de turismo José María de Cárdenas, con una cuadrilla de cuatro hombres y un camión contribuya a limpiar de pasquines la ciudad.

Está satisfecho de su labor el Coronel Lima

El señor Alfredo Lima, Delegado de Obras Públicas, se halla satisfecho de la disciplina reglamentaria del personal así como de los resultados de su gestión, pues no ha tenido que penalizar a nadie, para dar a las oficinas su normalidad burocrática imprescindible.

EL DEPORTIVO ASTURIAS SE DISPONE A CELEBRAR OTRA VERBENA CUMBRE

Nos informa el secretario general del «Club Deportivo Asturias», señor José María Rey, que la sección de Recreo y Adorno, de la que es presidente nuestro amigo Eduardo Rodríguez, se halla ultimando todos los detalles para celebrar el sábado 30 del corriente la verbena más fantástica del año, en sus amplios y frescos salones de Estrella y Subirana, para lo cual ya han sido contratados los mejores conjuntos musicales, como son Belisario López, Sonora Matancera, los Melódicos y la Gloria Matancera. Esto solamente bastará para augurarles un rotundo éxito, sin contar que se está remozando el salón más bello que se conoce, por su arboleda; el floor de basket, el piso de la cancha de hand ball, el salón de pasa-tiempo y el salón de actos.

Prometemos seguir ofreciendo detalles en torno a esta grandiosa fiesta.

LA LIGA SANTABALLESA PREPARA GRAN FUNCION

Labor incansable se han impuesto los altruistas y beneméritos gallegos de la Liga Santaballesa. La función cinematográfica que organizan para el día 28 de abril promete ser un acontecimiento sin precedentes.

La comisión organizadora, que labora junto con el Comité de Damas y que se compone de los animosos señores Presidente general, José R. Gato, Presidente de la comisión de Beneficencia, Jesús Trastoy, secundados por los señores José Rivas, Manuel Hermida, Manuel Fernández y José Varela, realizan esfuerzos supremos para que la sociedad se destaque en la organización de fiestas de esta naturaleza.

Ya han contratado famosas películas que harán las delicias de la concurrencia, poniendo en sus programas de tarde y noche las obras de mayor interés.

Habrá multitud de regalos y obsequios para las damas y damitas. Infinidad de sorpresas que serán gran atractivo y darán realce a la grandiosa función en el cine «Bélgica».

Felicitamos a los santaballeses por la colaboración prestada a este comité de fiestas, y muy especialmente a las damas y damitas.

DE LA ENTIDAD CANARIA

El presidente electo de la Sección de Sanidad, señor Pedro Delgado Villarreal, nos informa que el próximo viernes, 22 de los corrientes, tendrá efecto la toma de posesión de los Vocales que habrán de integrar la Sección de su presidencia, verificándose dicho acto a las 9 de la noche, en el Local de la Asociación, Prado y Neptuno, altos.

Hoy por la noche se conocerá la relación de los mismos en la junta que celebrará el Ejecutivo después de su toma de posesión, y mañana se cursarán las citaciones correspondientes.

MOVIMIENTO DE ENFERMOS HABIDO EN «LA BENEFICA»

Entradas: José Paz López, Pedro Sandín Adrián, Antonio López Rodríguez, José Gil Alonso, Ricardo Santiago Zaldívar (de S de Cuba), Rafael Arévalo Torres, (de S. Spíritus); Martín Nieto Colmenero, (de S. de Cuba); Cándido Lago Mera, Ramiro García Barreiro, Manuel López Sobrado, Diego Rodríguez Santamaría, David Morillo, (de J. Grande); Rafael Moreiras Castro, (de Juvellanos); Segundo Lage Cereijo, Adriano Rodríguez, Amando González Menéndez, (De C. de Avila); Maximino Fraile Vázquez, Bernardino Cabada Taboada, Manuel Naveiro Ferreiro, (de Batabanó); Constantino López Linares, Mariano Casas Salvador, (de Majagua); Angel Niebles Solano, (de S. de Cuba); Antonio Díaz Blanco, Francisco Doril Fabeiro, Enrique Carballo García, Angel Soto Carregal (de Batabanó); y Manuel Ramos González.

Salidas: José Gómez Más, Alfonso Vietito Sánchez, José Fachal Tenreiro, José Rodríguez, (de S. Spíritus); Antonio Maceiras Dago, David Blanco Otero, Manuel Varela Pérez, Juan Antonio Maragato Novo, José Guntín García, Eliseo Durán Vilaboy, Andrés López Méndez y Antonio Rodríguez Camba.

ESTAFA

Humberto Pedroso vecino de Arsenal 46, denunció en la Quinta Estación que Raúl Guerra Brione, vecino de Pérez número 6, en Luyanó se presentó en su domicilio e invocando su nombre le pidió a su hermana $3.50 dándose a la fuga.

OFICIAL

ANUNCIO DE SUBASTA

SECRETADIA DE DEFENSA NACIONAL. — MARINA DE GUERRA CONSTITUCIONAL.—DISTRITO NAVAL «SARGENTO MIGUEL A. HERNANDEZ». —Tiscornia, once de Abril de mil novecientos treinta y ocho.—Hasta las nueve de la mañana de los días y meses del año actual que se señalan a continuación, se recibirán en las Oficinas de la Sección de Administración, proposiciones en pliegos cerrados para los suministros siguientes:

Día 27 de Abril: Efectos Eléctricos.
Día 28 de Abril: Banderas, Ropa de Cámara y Artículos de Vestuario.
Día 29 de Abril: Pinturas y sus preparados.
Día 30 de Abril: Maderas.
Día 3 de Mayo: Efectos de Escritorio.
Día 4 de Mayo: Efectos de Ferretería.
Día 5 de Mayo: Carbón Mineral y Combustibles.
Día 6 de Mayo: Material Quirúrgico, de Drogas y Cirugía.

Entonces se abrirán y leerán públicamente. Se darán pormenores y facilitarán pliegos de condiciones a quienes lo soliciten en el Negociado de Subastas, Sección de Administración. Distrito Naval «Sargento Miguel A. Hernández», Tiscornia, Habana.—Los pliegos serán dirigidos al que suscribe y al dorso se les pondrá «Contiene Proposiciones para el Suministro de (aquí el título de la subasta que sea) durante el Año Económico de 1938 a 1939. Arturo GARCIA PUJOL, M. N., Teniente Coronel Jefe de la Sección de Administración.

19, 21, 26, 28 y 30 Abril y Mayo 4

OFICIAL

República de Cuba. Secretaría de Sanidad y Beneficencia. Sub-Comisión Local de Subastas Número Uno del Hospital «Nuestra Señora de las Mercedes».

Hasta las nueve de la mañana del día CUATRO de Mayo de mil novecientos treinta y ocho, se recibirán en la Tesorería del Hospital «Nuestra Señora de las Mercedes», proposiciones en pliegos cerrados para el suministro y entrega al mismo de los efectos correspondientes a los siguientes suministros: PAN Y GALLETA, CAFE, CARNE Y HUESOS, LECHE DE VACA, AVES Y HUEVOS; VIANDAS, VERDURAS Y FRUTOS DEL PAIS y VIVERES.

Hasta las nueve de la mañana del día CINCO de Mayo de mil novecientos treinta y ocho, se recibirán en la Tesorería del Hospital «Nuestra Señora de las Mercedes», proposiciones en pliegos cerrados para el suministro y entrega al mismo de los efectos correspondientes a los siguientes suministros: COMBUSTIBLE; EFECTOS DE FERRETERIA; y ROPA, VESTUARIO, HABILITACION Y SEDERIA.

Estos suministros son necesarios a este Hospital durante el ejercicio fiscal de 1938 a 1939. A la hora expresada se leerán públicamente las proposiciones. Se darán pormenores a quienes los soliciten en la Secretaría de esta Sub-Comisión Local de Subastas Número Uno del Hospital «Nuestra Señora de las Mercedes», Oficina de Tesorería.

Máximo Castro Turbiano.
Secretario de la Sub-Comisión Local de Subastas Número Uno.

OFICIAL

ANUNCIO DE SUBASTAS: República de Cuba. Secretaría de Sanidad y Beneficencia. En la Oficina de la Comisión Local de Subastas de dicha Secretaría y en los días y horas del próximo mes de mayo que a continuación se expresan, se recibirán proposiciones en sobres cerrados, para las Subastas siguientes: El día 3, hasta las 2 p. m. «AMPULAS, SUEROS Y VACUNAS», Grupo «A» y Grupo «B». «DROGAS, MEDICAMENTOS Y UTILES», Grupo «A» y Grupo «B» y «ESPECIALIDADES FARMACEUTICAS», Grupo «A» y Grupo «B». El día 4, hasta las 2 p. m, «MATERIAL DE CURACION», Grupo «A» y Grupo «B», «MATERIALES Y UTILES DE LABORATORIO», Grupo «A» y Grupo «B», «MATERIALES Y ACCESORIOS DE RAYOS «X», Grupo «A» y Grupo «B». El día 5, hasta las 2 p. m. «MATERIAL QUIRURGICO», Grupo «A» y Grupo «B», «EFECTOS DE ESCRITORIO E IMPRESOS», «UNIFORMES Y VESTUARIO», «FORRAJE VERDE Y SECO» y «DESINFECTANTES» y el día 6, hasta las 2 p. m., «UTILES DE LIMPIEZA E HIGIENE», «EFECTOS DE FERRETERIA» y «MATERIAL RODANTE».

En los días y horas señalados se recibirán y leerán las proposiciones, en presencia de los licitadores concurrentes.

En la Oficina de la Comisión, de 8 a 12 a. m., se facilitarán pormenores y Pliegos a los comerciantes e industriales que los soliciten. Dr. Alfredo Estrada Carreras, Secretario de la Comisión Local de Subastas de la Secretaría de Sanidad y

VISTA A SU NIÑO como un hombrecito

Este mismo traje lo tenemos en tres calidades de tela:

EN GABARDINA BLANCA
A $3.60

EN DRIL BLANCO
A $5.25

EN CRASH DE HILO
A $5.95

En cualquiera de ellos hay las tallas de 5 a 14 años, y son telas mojadas.

"la época"

NEPTUNO Y SAN NICOLAS

Servimos pedidos al interior acompañando al importe los gastos del franqueo.

CRONICA HABANERA

EN LA LEGACION CHINA

Anteayer estuvo de fiesta la Legación China.

En horas de la tarde ofreció un recibo, que resultó muy lucido, el señor Tchou Che Tsien, Encargado de Negocios de China en Cuba.

Un grupo numeroso de personalidades del Cuerpo Diplomático, oficial y social, disfrutó de este acto que se prolongó pasadas las ocho.

En el comedor permaneció servido un delicioso buffet.

Y en todos momentos se sirvieron bebidas y cocktails de todas clases.

Citaremos la concurrencia.

El Secretario de Estado, doctor Juan J. Remos, y su gentil esposa Mercedes Carballal.

El Nuncio de Su Santidad, Monseñor Jorge Caruana.

El Embajador de los Estados Unidos, Excmo. Sr. J. Butler Wright.

El Ministro de Chile, Excmo, Señor Emilio Edwads Bello.

El Ministro de la Gran Bretaña, Excmo Señor Herbert Adolphus Grant Watson

El Ministro de Italia, Excmo. Señor Giovanni Persico.

El Agregado Comercial de Chile, Señor Camilo Riccio y su gentil y encantadora esposa Anita Alonso.

El Cónsul de Bélgica Señor Emilio Roelandts.

El Cónsul de China, Señor Chung Cheng y la señora de Cheng.

El Secretario de la Legación de Francia señor Ellie Berthand y señora de Bertrand.

Los Secretarios de la Embajada Americana, señor Ralph Miller y señora, señor Sidney O-Donohue y señora, y W. Lawton y señora.

El Secretario de la Legación de Noruega, señor Nils Jorgensen.

El ex Presidente de la República señor José A. Barnet y su distinguida esposa Marcela Cleard.

El Sub secretario de Estado, doctor Miguel Angel Campa.

El Ministro de Cuba en el Japón señor Enrique Mustelier y señora Car la Maas.

El Senador Francisco Rosado y señora Serafina Rodríguez.

El señor Henry Senior y señora Elsa Penso, el señor Pedro Benítez y señora, el señor José Cosculluela y señora.

El señor Fausto Menocal.

Las señoras Mina Pérez Choumont viuda de Walsh, María Dolores Machín viuda de Upmann y Leocadia de la Concha de Piedra, esposa del Ministro de Cuba en China.

Entre las señoritas, Manolita Bravo, Patricia Mencía, Lilly Riquelme, Miguelina de la Campa, Josefina, Mimí y Victoria Flórez Estrada, Concha Benítez, Luisa Noriega, Estrella Mustelier.

Y un grupo más de caballeros.

El señor Enrique Soler Baró.

El doctor José de Castro, Secretario particular del Secretario de Estado.

El doctor Luis Moas, Agregado al Protocolo.

El vice cónsul de China, señor P. Pen.

Los doctores Armando Mencía y Joaquín Gumá.

Nuestro compañero José Valdés Cruz.

Y este cronista.

Con el Encargado de Negocios de China, señor Tchou, tan amable y tan caballeroso siempre, hacía los honores de la casa el secretario de la Legación señor Tchou.

BODA PROXIMA.—Entre las bodas del próximo sábado, día 28, figura la de la encantadora señorita Terina García Caíñas, que unirá sus destinos a los del correcto señor Ramón Guarro y Fernández.

Ha sido fijada para las nueve y media de la noche y tendrá por marco la hermosa iglesia de San Juan de Letrán.

Los padres de la novia, señor Oscar García Martí y su gentil esposa Teresa Caíñas, serán los padrinos.

Como testigos por ella darán fe los doctores José de Alvaré, Florencio Marina, Emilio Romero, catedrático de la Universidad de la Habana, y Eduardo Lens, juez de Primera Instancia del Este, y los señores Manuel O'Reilly y Julio García.

Y por el novio, los doctores Arturo Castro, presidente del Colegio Farmacéutico de la Habana, Uridico Hernández, presidente de la Cámara Mercantil Farmacéutica; Daniel Milanés, Miguel Uriarte y Francisco Galguera y el señor Filiberto Flores.

Resultará muy lucida.

LA COMIDA DE ANOCHE.—En la Embajada de México se celebró anoche una gran comida.

La ofrecieron el Encargado de Negocios de México en Cuba doctor Octavio Reyes Spíndola y su bellísima esposa Amelia de Reyes Spíndola para festejar a un grupo de sus amistades.

Ocupaban la mesa, que aparecía adornada con flores, estas personalidades.

El Secretario de Educación doctor Fernando Sirgo y Sra. Mercy Remos.

El Subsecretario de Estado doctor Miguel Angel Campa y señora Terina Roff.

El coronel Julio Velasco y señora María Morín, ataviada la gentil dama, de blanco, modelo elegantísimo interpretado por las incomparables Hermanas Salas.

El Director de «El País»—segunda edición—señor Enrique Pizzi de Porras y señora Lucrecia Díaz.

El Agregado Militar de la Embajada de México comandante Pérez.

Y el capitán Ferrer, ayudante del Secretario de Educación.

HORTENSIA COLAS. — Guarda cama desde hace varios días, a consecuencia de una molesta dolencia, la bellísima señorita Hortensia Colás y Sánchez, gala de nuestros más exclusivos salones.

La señorita Colás por prescripción facultativa tendrá que estar unos días más recluída en su residencia del Vedado.

Formulamos nuestros mejores votos por su rápida mejoría.

VISITAS DE PESAME.—Hoy miércoles, mañana jueves y el viernes, solamente, recibirán visitas de pésame la distinguida dama Flora Muñiz viuda de Argüelles y sus hijas Florita Argüelles de Alvarez, Merceditas Argüelles de Alvarez y Bichy Martínez de Argüelles.

La familia Argüelles llora en estos momentos la pérdida de su jefe, el conocido caballero Francisco Argüelles, cuya muerte ha sido tan sentida.

EN EL AUTOMOVIL CLUB.—Anoche, como se había anunciado, tuvo efecto en los elegantes salones del Automóvil Club de Cuba el recital que ofrecía la bella y gentilísima dama Mary Mc Carthy de Gómez Cueto.

Esta fiesta de arte, que se llevó a cabo con gran lucimiento ante un concurso brillantísimo de familias, fué auspiciada por el Comité France Amerique de la Habana que con tanto acierto y entusiasmo preside el ilustre ex Presidente de la República señor José A. Barnet.

La señora de Gómez Cueto, ataviada elegantemente con una vaporosa toilette en blanco y negro, hizo gala de su dulce y bella voz en números de Mozart, Donizetti, Delibes, Meyerbeer, Massenet, Gounod...

Dichos números que fueron acompañados al piano por el conocido profesor Jascha Fischerman, resultaron del agrado de la numerosa concurrencia que premió con cálidos aplusos a la bella dama, para la que también hubo flores innumerables.

Entre el grupo de damas allí reunido anotamos algunos nombres.

Marcela Cleard de Barnet, esposa del señor José A. Barnet, ex Presidente de la República.

Emma Cabrera de Giménez Lanier, esposa del Secretario de Hacienda.

La Marquesa de Villalta.

Elisita Silverio de Martínez, Anita Sánchez Agramonte viuda de Longa, Luisa Gendreau de Moas, Bibi de Lima de Maduro, Nena Aranda de Echevarría y Alicia Herrera.

Nena Nodarse de Beltrán.

Conchita Valdivia de Santo Tomás, Aurora Quesada de Masnata, Luisa G. de Ortega, Carmela Berenguer viuda de Abascal, María Teresa Herrera de Fontanalls, Dora Jiménez, Angélica Barrie de Karman y María Tubau de Grimm Provence, la gentil esposa del Attaché Comercial de Francia.

Madame Bertrand.

Madame Gignoux.

Ruby Gall de Arango, Lolita Luis, Georgia Barnet de Armas, Paquita Morales Pasalodos de Rodríguez Cáceres, Nena Pruna de Martínez Ortiz, y a señora de Schutte.

Mrs. Marine.

Mrs. Todaro.

Nina Cowley de Rodríguez Morini, Manina Morales de Galán, María Josefa Agüero de Recio, Josefina Hosleers de Reyes, Blanquita Fernández de Castro de Jardines y la señora de Domínguez.

Teresita Moas de Runken, Laura Cowley y Herminia Saladrigas de Terry, tres jóvenes e interesantes damas.

Margarita Villalonga de Montero Madrazo, esposa del Cónsul General de España.

Madame Fischerman.

Ann Binder de Kates, Conchita Ribas de Chibás, Laura Rayneri de Alonso, Ada McMillan Hermes, Josefina de Vega viuda de Posada, Carmelina Reyes de Pérez Cubillas, y la señora de Massip.

Mrs. Hoyt.

Señoritas:

Manolita Bravo, Fifina de Zendegui, Lolita y Monona Varona, Elisita Ortiz, Miguelina de la Campa, Adriana Maduro, Besi Mestre.

Graziella de la Campa.

María Antonia Agüero.

Olga Fischerman, Patricia Mencía, Arminda Schutte, Nena Moreno, y Carmen de Posada.

EN EL FRONTON JAI ALAI.—Muy animado y muy concurrido se vió anoche el Frontón Jai Alai.

Noche de gala con motivo de celebrarse el campeonato de Jai Alai entre el Frontón de la ciudad de Miami y el viejo Frontón de la Habana.

Para este acto vistió aquel hermoso local habanero sus mejores galas, viéndose favorecido por la más numerosa representación de nuestra sociedad y del pueblo en general.

Este acontecimiento, que resultó brillantísimo dada la animación y lo extraordinaria de la concurrencia, hizo que el viejo frontón de la Habana revistiera el aspecto de épocas inolvidables para los amantes del interesante sport.

En palcos se acomodaban las familias más distinguidas de la Habana.

Al azar tomamos algunos nombres

Entre las señoras Margarita de Armas de Ward, Hilda Sarrá de Méjer, Georgina Menocal de Sardiña, Lily Morales de Coroalles, Perla Fowler de Menocal, Josefina Barraqué de Sabatés, Dolores Poey de Hernández, Carmela Sampedro de Argüelles, Clara Sampedro de Barraqué, Fifí Sarría viuda de Menocal, Rosita Maresma de del Cristo, Hortensia Maresma de Montero, Sylvia Martínez de Portela...

La señora del doctor Bergnes.

Y la gentil Mrs. Steinhart.

Y entre las señoritas, Lolita y Peggy Coroalles, Sylvia Freyre, Mariana de Armas, Livia Averhoff.

En uno de los palcos preferentes se sentaba Mr. Berenson, General Manager del Frontón de Miami, en compañía del conocido caballero Eliecio Argüelles, Presidente del Frontón Jai-Alai y del comandante Bernardo García, Ayudante del Jee de la Policía.

Fué una gran noche.

UN ALMUERZO.—En el Habana Yacht Club ofreció un almuerzo el domingo, el Secretario de la Legación de Brasil, doctor Leopoldo Teixeira Leite.

El distinguido diplomático reunió en su mesa un grupo selecto de sus amistades.

El Ministro de Chile, Excmo, señor Emilio Edwards Bello.

El Agregado Comercial de Chile, señor Camilo Riccio y su esposa Ana Alonso.

Las señoras Anita Sánchez Agramonte viudad de Longa y Nina Cowley de Rodríguez Morini.

La señorita Patricia Mencía.

Y el doctor José María Chacón y Calvo.

SIMPATICO PARTY.—El domingo, en el aristocrático Habana Yacht Club, tuvo un party para un grupo de sus amigas, la joven dama Ada Mc Millan Hermes que se halla pasando una temporada al lado de su amantísima madre, la señora Conchita Ribas de Chibás.

Allí se reunieron, además, Marcela Cleard de Barnet, María de Hoyt, Mrs. Clarence L. Mariné, Mrs. Fred Sánchez, Mrs. Alexander Chisholm, Mrs. A. Degener, y la gentilísima señorita Patricia Mencía.

DE SAN MIGUEL DE LOS BAÑOS.—Tras una grata estancia en el famoso Balneario de San Miguel de los Baños, ha regresado a nuestra capital la Marquesa de San Miguel de Aguayo, nee Hortensia del Monte.

También han regresado después de disfrutar unos días en el Gran Hotel de aquel balneario matancero, los distinguidos matrimonios Guido Colli y Rita María Gómez Colón y Andrés Pereira y Herminia Gómez Colón.

Otra temporadista que pasó la Semana Santa en el bellísimo Hotel del doctor Abril y que ya está de regreso en la Habana, era la culta educadora señorita Conchita Blanco Ustariz.

Bienvenidos.

Luis DE POSADA.

HENRY WOTTON.—Ha entrado a formar parte de la gran familia del DIARIO DE LA MARINA —y con gusto nos apresuramos a dar la noticia— el popular Henry Wotton.

Henry Wotton, a quien se debe una de las más interesantes Secciones de modas masculinas de las que ven la luz en nuestra capital, empezará a firmar una plana de Rotograbado a partir de mañana, que saldrá todos los jueves y domingos, colaborando, además, en el DIARIO desde un consultorio que se titulará «Buzón Elegante» y que verá la luz los lunes, jueves y domingos.

Los lectores del DIARIO están de plácemes.

DE DIAS.—Celebra hoy su onomástico la señora Madolina Hernández Travieso, joven esposa del doctor Moisés Maestri y Aragón.

La gentil dama se verá impedida de recibir por encontrarse aún bajo los efectos de una molesta afección grippal.

EL BANQUETE DE LA LONJA.—Como saben nuestros lectores anteanoche tuvo efecto en el gran Salón de las Palmas del Hotel Nacional el Banquete de la Lonja del Comercio, celebrando el cincuentenario de su fundación.

Fué un acto pleno de brillantez y lucimiento en el que aquella prestigiosa asociación habanera congregó a significados elementos del cuerpo diplomático, oficial y social, así como del comercio, la industria, la banca...

No podríamos dejar silenciado el adorno floral que lució aquella noche el Salón de las Palmas, obra que estuvo encomendada al jardín «La Dalia», el moderado jardín de la calle 18, en el Vedado, que hizo derroche de arte, gusto y elegancia.

Se veían en la gran mesa presidencial, que afectaba la forma de una herradura, tres grandes corbeilles de dalias y pensamientos enlazadas entre sí por finas guirnaldas de muralla con dalias de varios colores.

Dentro de la Herradura veíanse cuarenta y ocho mesas pequeñas decoradas también por los artistas de «La Dalia» con preciosos centros de delphiniums azules y alelíes.

Algo muy original y muy bello aquel adorno que conquistó los más cálidos elogios de la concurrencia.

FELIZ OPERACION.—Se encuentra completamente restablecida, después de haber sufrido una delicada operación de cataratas, la estimada señora Catalina González Barrios de Ferrer. La paciente fué intervenida por el notable oculista doctor Enrique Cuéllar del Río, quien se anotó en este caso y nuevo señalado éxito.

Consignamos complacidos la buenanueva.

DEL MIRAMAR YACHT CLUB.—La directiva de la simpática sociedad Miramar Yacht Club, ha acordado readmitir, sin requisito de la cuota de entrada, a aquellos que fueron socios del club.

En las Oficinas del Club con su mo gusto se darán cuantos informes fueren solicitados por quienes deseen reingresar gozando de las ventajas acordadas, que alcanzan a un reducido número de personas y dentro de un breve plazo.

MUSICA Y MUSICOS

EL CONCIERTO DE LA SINFONICA

Se efectuó el domingo pasado, en el «Auditorium», actuando Alfredo Levy, joven pianista, como solista, el concierto mensual que ofrece la Orquesta Sinfónica de la Habana, que tiene el popular maestro Gonzalo Roig como director.

El programa, a base de dos compositores: Mozart y Mac Dowell, no podía sino deleitar a los oyentes.

Comenzó con dos tiempos de la Sinfonía en Do mayor, denominada «Júpiter», el Allegro Vivace y Andante Cantabile.

Esta sinfonía completa las treinta y nueve que escribió Mozart y la que representa el «tour de force», en la composición, más grande que conoce la historia de la música y, por ende, de la obra maestra sinfónica del inmortal compositor.

La Sinfonía en Do mayor la escribió Mozart con otras dos, en el corto espacio de seis semanas. Exactamente, de junio 26 al 10 de agosto de 1788. Algo portentoso y lo más extraordinario aún es, según refieren sus biógrafos, que el compositor se hallaba en esa época sufriendo todo embate físico y moral. La esposa enferma, las arcas vacías, los acreedores en activo... Y fué entonces cuando el mundo se le venía encima, que Mozart, sacando fuerzas de flaqueza, en medio de su desesperación y desaliento, concentró toda su energía física y mental y en dos semanas compuso sus tres últimas sinfonías, dejando en la última, la Do mayor (Júpiter»), su más admirable creación.

Es una composición bellísima, de originales melodías; en ella hay fuerza, coherencia, proporción, balance. Las ideas musicales las expresa de modo franco y conciso a la vez. La sinfonía «Júpiter» consta de cuatro movimientos. La Orquesta Sinfónica, dirigida por Roig, interpretó los dos primeros, como ya anotamos, distinguiéndose por la belleza de sonido y ajustamiento de las cuerdas.

Como primera audición, ofreciéronse el Concierto en Si bemol mayor, opus 15 de Mozart, actuando como solista el joven pianista Alfredo Levy.

Este «concerto» es de los más importantes escritos por Mozart, mostrándose en él, principalmente, el influjo del compositor sobre los anteriores, en su tratamiento de esta forma musical, una de sus contribuciones más notables al auge de las formas instrumentales. Posee, como los demás, gracia y delicadeza de invención, elegancia y sencillez.

Toda la facilidad aparente que revuelve la música de Mozart, se convierte en genuina dificultad al ser interpretada. En él todo es claridad, sensualidad, transparencia. Hay que penetrar bien en el espíritu de la composición; hay que saber interpretar las ideas del compositor, fraseando, acentuando, sintiendo...

El solista y la orquesta acompañante pusieron de su parte el mayor interés en la realización adecuada de esta obra, conquistando los aplausos entusiastas del numeroso auditorio.

Mac Dowell es el compositor más representativo quizá de Norteamérica. Cómo curioso: Edward Alexander Mac Dowell tuvo como profesores de piano, en los inicios de su carrera musical, a tres notables y eminentes artistas del piano procedentes de la América española. Fueron ellos Juan Santiago, suramericano; nuestro Paulo Desverniñe y, por corto tiempo, a Teresa Carreño, venezolana. Después tuvo Mac Dowell otros profesores en Francia y Alemania.

La Orquesta Sinfónica ofreció dos fragmentos de su Suite número 2, llamada «India», en la que Mac Dowell hace uso de temas aborígenes de Norteamérica.

Forma Mac Dowell sus temas principales, de variantes de esas melodías indias. Como Dvorak, contemporáneo suyo, llamó la atención hacia la existencia del elemento folklórico americano, utilizándolo con gran acierto, estilizándolo; pero, contrario a Dvorak, nunca se dejó influenciar por las melodías del negro esclavo. En la música de Mac Dowell, tanto en estos fragmentos como en su Concerto número 1, opus 15, que le siguió, el oyente puede apreciar el elevado sentido poético que en ella vierte el compositor, la belleza de su armonización, la frescura y emotividad que hay en toda ella. Nuevamente la interpretación acordada por la orquesta y el solista, obtuvieron los más cálidos aplausos. Roig prestó su cooperación valiosa al artista, acompañándolo ajustadamente.

En cuanto a Levy, merece reconocimiento su aplicación al arte musical; es uno de nuestros elementos jóvenes que estudian tesoneramente, trabajando con ahinco y constancia. El resultado de esta dedicación al estudio de la música se palpa en el mejoramiento de sus condiciones pianísticas, si bien aún su técnica requiere mayor perfeccionamiento. Debe esforzarse en adquirir buena pulsación. Por otra parte, Alfredo Levy posee nitidez en la ejecución, condición esencial en todo buen pianista, y se ve en este sencillo muchacho su ansia de progresar en el arte que cultiva y en el cual, con estudio y empeño continuado, ha de salir triunfante. Mucho se le aplaudió, teniendo que ofrecer un «encore».

NOTAS BREVES

Arturo Rubinstein

Ya se encuentra en Cuba el gran pianista ruso que tan grato recuerdo de su arte dejó en su primera visita a nuestra isla.

Rubinstein, después de su grandioso éxito en los Estados Unidos, a raíz de una ausencia de diez años, ha conquistado nuevamente los grandes centros musicales de la América del Sur. De allí nos viene, frescos aún sus lauros y su arte maravilloso nos será dado disfrutarlo en dos conciertos de abono que se efectuarán el miércoles 27 y el viernes 29 del presente mes, en el teatro «Principal de la Comedia». Por la tarde.

Para informes, en el teatro y por los teléfonos A-6737 y M-3716.

Acontecimientos de extraordinaria importancia en nuestro mundo musical son estos dos conciertos del eminente Arturo Rubinstein, pianista famoso que dejó entre nosotros numerosos admiradores, hoy, sin duda, los primeros en acudir a aplaudir y admirar una vez más al intérprete genial de Falla, Albéniz, Chopin y otros grandes compositores.

Orquesta Filarmónica de la Habana

En el «Auditorium», el próximo domingo 24, a las diez y media de la mañana, tendrá la Orquesta Filarmónica su segundo concierto del mes, presentando como director invitado al distinguido músico vienés Carl Bamberger, quien dirigirá la quinta Sinfonía de Beethoven. El programa está compuesto, además, por la obertura «Egmont», de Beethoven, Interludio y Danza número 1 de «La Vida Breve» de Falla y dos pequeños poemas: «Pregón» y «Fiesta negra», de Amadeo Roldán.

MEDIA DOCENA DE CALZONCILLOS
VITI
DURAN DOS AÑOS.

ARTICULOS DE LIMPIEZA.

Plumeros, Escobillones, Frazadas y muchos más. Aluminio puro para Cocina. Gran surtido a precios excepcionales Ferretería OLAVARRIETA, Neptuno 106, entre Campanario y Perseverancia

A-9480, LA LLAVE

TOMATE
RAFEL
TRIPLE-CONCENTRADO

Mlle Mathilde Cumont

PRADO 88

LLEGARON NUEVOS MODELOS DE SOMBREROS, TODOS DE LAS MEJORES FIRMAS DE PARIS

VESTIDOS DE TARDE Y NOCHE A PRECIOS ECONOMICOS.
HAY QUE VERLOS.

ACUSADA DE MALTRATO

En el centro de socorro del Vedado, fué asistida de hepidermia traumática en la región malar derecha, Iluminada Toledo Ceballo de 19 años y vecina de J número 212 en dicho barrio. Manifestó Iluminada al sargento Peña, oficial de guardia en la octava estación, que dichas lesiones se las produjo Manuela Santamaría, vecina del Apartamento 68, del Edificio López Serrano al maltratarla de obras, molesta porque le fué a cobrar siete pesos que le adeuda por servicios prestados como sirvienta.

ULTIMA NOVEDAD
Aretes de Perla Libertad
Lamarque
Distribuidores:
LA SORTIJA
Monte 15
Habana

DR. WEST — *el único* CEPILLO IMPERMEABLE

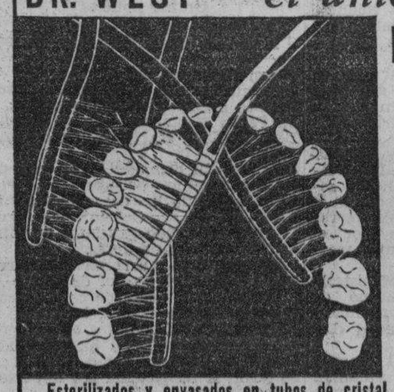

El cepillo de cerdas impermeables que nunca se ablandan.

* *

Pequeño, de forma convexa y cerdas en grupos, limpia hasta las cavidades más recónditas.

* *

Sólo con este cepillo impermeable es posible mantener los dientes limpios, sanos y brillantes.

Esterilizados y envasados en tubos de cristal para su mayor garantía.

PIDA ESTE LIBRO-GRATIS

Asegure su Porvenir

Aprenda **RADIO**

TELEVISION — CINE SONORO

y demás industrias afines, siguiendo el Método Rosenkranz, afamado por los resultados prácticos e inmediatas ganancias monetarias que obtiene para el alumno.

ESTUDIELO EN SU CASA durante sus horas libres, y en corto tiempo estará capacitado para aprovechar las grandes oportunidades que la América Hispana ofrece al Técnico en cualquiera de las ramas de esta ciencia: en la Radiomecánica, Sistemas de Amplificación, Radiodifusión, Onda Corta, Radio en la Aviación, etc.

Fácil de Aprender — Fácil de Pagar

Sólo necesita saber leer y escribir el español. Recibe—GRATIS—todo el equipo necesario para las prácticas. **¡PIDA EL LIBRO HOY MISMO!**

SR. J. A. ROSENKRANZ, Presidente
Envíeme su Libro Ilustrado GRATIS con datos para ganar dinero en RADIO.

Nombre.....
Dirección.....
Población.....
Edo. o Prov.....Edad.....

Fundada en 1905
NATIONAL SCHOOLS
4000 South Figueroa Street
Los Angeles, Calif., E. U. A.
Depto. Núm. 51-AA.

Han terminado 113 ingenios

Dejaron de fabricar azúcar durante las últimas 24 horas los ingenios Caracas, de Santa Clara, y Santa Cecilia, de Oriente, que hacen un total de 113 que han paralizado sus labores.

CLINICA DE OJOS
DR. ENRIQUE CUELLAR DEL RIO
DIRECTOR OCULISTA
Consultas: 8 a. m. a 7 p. m. REINA No. 88. Teléfono M-7766

C.D. 2016

DESIGNAN LOS JUECES DEL CONCURSO LITERARIO QUE CONVOCO EL CLUB MERCEDITA DE MELENA DEL SUR

(COLUMNA DOS)

AUN NO HAN COBRADO SUS HABERES DE MARZO LOS EMPLEADOS DE LA JUNTA ELECTORAL DE SANTA ISABEL DE LAS LAJAS

(COLUMNA UNO)

Los empleados temporeros de Juntas Electorales Municipales desean que se les pague pronto el mes de Marzo

En Santa Isabel de las Lajas halla eco esta petición por estimarla justa y honrada, ya que se trata de modestos servidores del Estado que trabajaron horas extraordinarias

Los empleados temporeros de la Junta Municipal Electoral, a los que el Estado les adeuda los haberes del mes de marzo último, han visitado esta corresponsalía pidiendo cooperación a fin de que el Gobierno les abone lo legítimamente ganado.

El Gobierno debe atender esta justa petición pagándoles a esos servidores del Estado que rindieron una labor eficiente, llegando en muchos casos, para la mejor marcha de la administración, a realizar una labor agotadora trabajando muchas horas extraordinarias sin costo alguno para el Tesoro de la nación.

Nuestra Señora de los Dolores

En esta festividad estuvieron de días las Dolores, las Lolas y Lolitas, por lo que celebró su onomástico la culta profesora de Instrucción Pública que fuera nuestra maestra en la Escuela Dolores Cruz Báez de Cueto; hoy residente del Central Pina, Camagüey, hasta donde hacemos llegar un saludo afectuoso y nuestros votos por que la felicidad y la suerte siempre le sonrían.

También estuvo de días la simpática señorita Lolita Fernández Monzón, la que estuvo muy congratulada por tal motivo.

Enhorabuena.

Onomástico

Se vió muy congratulado al celebrar su fiesta onomástica el doctor A. Ezequiel Alfonso Vázquez, eficiente jefe local de Sanidad, por lo que hacemos llegar hasta el mismo nuestro mensaje de saludo cordial, sincero y muy expresivo.

De días

Estuvo el recto jefe de la Policía Nacional destacado en esta localidad, el día 12 al celebrarse la festividad de San Julio. Julio Quintanal y Casahalla, recibió de sus subalternos muestras de afectos así como también sinceras felicitaciones de sus amistades.

La fiesta del año

La celebrará la prestigiosa sociedad «Liceo», del vecino pueblo de Santo Domingo.

Amenizará este festival bailable la popular y gran orquesta de Cheo Belén Puig con su cantante Paulina Alvarez.

Víctor Gómez Fuentes

DE LA VIDA NACIONAL

DE GUANTANAMO

Sentida desaparición

En la tarde del lunes 4 del actual, tras rápida y terrible dolencia, dejó de existir el niño de trece años Séctor García Cardet, hijo del señor Agustín García Soto y de la señora Rafael Cardet Pérez: el primero alto empleado de la Guantánamo and Western Railroad Co., y la segunda maestra de instrucción primaria oficial.

«Babucho», como era por todos cariñosamente llamado, estaba matriculado, no obstante su corta edad, en el Instituto, y su educación ofrecíase tan pulcra, que era admiración de propios y extraños; pues a sus dotes intelectivas aunaba un trato finísimo. «Babucho» era la alegría de su mamá, y su orgullo, al reflejarse en la persona atrayente del niño, su virtud de madre y educadora.

Una dolencia inesperada que requirió inmediata intervención quirúrgica, llevó a este niño bueno y esudioso, correcto y simpático, en sesentiseis horas, para el Más allá, dejando tras sí hondo dolor en las almas de sus padres y demás familiares, y honda pena en las de cuantas personas conocían de cerca al niño y conocen a sus deudos inconsolables.

Jamás hemos visto asociarse un pueblo, como en esta ocasión, al dolor de una familia por la muerte de un niño de trece años. Guantánamo se enlutó, y en la noche del lunes 4 vióse el sanatorio de la Colonia Española, donde estaba tendido el tierno cadáver, a millares de personas, no teniéndose la menor idea de que un fallecimiento congregase en dicha casa de salud a tal número de personas.

La capilla ardiente hallábase materialmente llena de ofrendas florales, haciendo guardias entudiantes del Instituto, alumnos de escuelas públicas y privadas, profesores de ambos sexos, hombres y mujeres de todas las clases sociales. Bálsamo perfumado el de este homenaje para el corazón transido de dolor de la madre desdichada.

A las siete de la mañana fué trasladado el cadáver al aula magna del Instituto, convertida en capilla ardiente, colocándose el féretro ante un símbolo de la Cruz Redentora y en medio de un polícromo océano de flores naturales.

Hicieron guardias sus compañeros, amigos, profesores y representantes de la sociedad, y a las nueve y cuarto de la mañana inicióse el último desfile, esta vez hacia la Necrópolis, precediendo al coche fúnebre varios vehículos con ramos y coronas y dos largas hileras de niños y niñas uniformados pertenecientes a todos los colegios de la jurisdicción. Y tras el fétrero, acompañando al padre vencido por el dolor, y otros familiares, más de tres mil personas representando a todas las fuerzas vivas de Guantánamo. Una manifestación luctuosa imponente, como hemos visto pocas en el curso de nuestra existencia. A tal grado se quería a «Babucho» y se quiere a los atribulados autores de sus días.

Depositados en la madre tierra los despojos mortales del niño inolvidable, dirigió la palabra a la triste y numerosa concurrencia el estudiante Enrique Sosa, quien en breves palabras, cortadas por la emoción, dió las gracias en nombre del estudiantado a cuantos habían formado en la comitiva. Le siguió en el uso de la palabra el catedrático Regino E. Boti, hablando en nombre del profesorado del Instituto, de los padres y en el suyo propio, destacando las excelencias del pobre amiguito, cortado el hilo de su existencia cuando era ya una esperanza para su madre y para su Patria. El doctor Boti, acostumbrado a la tribuna, mostróse sumamente conmovido, causando su oración impresión vivísima.

«Babucho», que expiró después de haber recibido la bendición de la Iglesia Católica, Apostólica y Romana, por propio deseo, manifestando, cuando el sacerdote le administró la Extremaunción, «hallarse muy bien y dispuesto a morir», confortó a sus padres, pidiéndoles resignación y acatamiento a las leyes divinas. Recordemos que este niño tenía trece años.

Dios le tenga a su vera por los siglos de los siglos; Dios prodigue el bálsamo de su bondad entre los que tanto le lloran. Porque así sea elevamos nuestras preces al que todo lo sabe y todo lo puede.

Felipe del PRADO.

Grupo de jóvenes que obtuvo el primer premio en el baile de «Los Mamarrachos», celebrado por el Centro de Instrucción y Recreo de Santiago de las Vegas, días pasados. Son ellos de izquierda a derecha, Eddy López, de negrita; Armando López, mitad hombre y mitad mujer, y Gustavo Hernández, de niño. Fueron muy aplaudidos por el inmenso público que llenaba el C. I. R.

Será editado próximamente en forma de cuaderno memorable, la historia de Santiago de Compostela de las Vegas

La obra se debe al escritor local Sr. Francisco Montoto, quien ha realizado una entusiasta y profunda labor de investigación para dotarla de datos ciertos y antecedentes

Dentro de breves días comenzará a publicarse la Historia de Santiago de Compostela de las Vegas, en forma de Cuadernos que llegarán a constituir en su totalidad una obra de méritos indiscutibles, ilustrada con profusión de mapas, planos, copias fotostáticas de documentos de las épocas respectivas a más de un gran número de fotografías tanto antiguas como modernas que harán más valiosa dicha obra.

El precio de cada cuaderno será de diez centavos, y todo aquel que lo desee puede solicitarlo a su autor, en la calle 15 número 46, altos, en esta ciudad o a los distintos amigos que se han prestado a ayudar al Historiador oficial de Santiago de las Vegas, en este trabajo.

Como Santiago de las Vegas tuvo una amplia jurisdicción por más de tres cuartos de siglo, esta obra contien datos de verdadero interés para las ciudades, villas, pueblos y barrios que se mencionan a continuación.

Santiago de las Vegas, Bejucal, S. Antonio de los Baños, Alquízar, Güira de Melena, Batabanó, Melena del Sur, San Antonio de las Vegas, Marianao, Santa María del Rosario, Cano, Managua, Wajay, Punta Brava, Hoyo Colorado, Guanajay, Habana, Puentes Grandes, La Ceiba, Arroyo Arenas, Calabazar, Rancho Boyeros, Rincón, Govea, etc., donde los señores maestros de estos lugares encontrarán una fuente valiosa de datos para la enseñanza de la Historia local que determinan los cursos de Estudios en vigor.

Aparte de su valor didáctico será la Historia de Santiago de Compostela de las Vegas, una obra de verdadero mérito para la bibliografía cubana y por ello digna de figurar en todas las bibliotecas tanto públicas como particulares y de ser conocida por todos los que se preocupan por estas disciplinas históricas. Seguramente que entre las historias hasta ahora publicadas esta de Santiago de Compostela de las Vegas, será una de las más destacadas, por lo prolijo de sus datos y la exactitud de cuanto en ella se da a conocer.

Quince años de búsqueda minuciosa han llevado al señor Francisco Montoto un aporte valioso de conocimientos, el Archivo Nacional, Obispado de la Habana, Sociedad Económica de Amigos del País, Archivo Municipal, y cuantas fuentes de información ha considerado útiles, han sido consultados para lograr ofrecer a los lectores y a la intelectualidad cubana esta obra que viene a aclarar muchos datos equivocados y dar a conocer otros desconocidos aun por muy distinguidos historiadores de nuestro país.

Por ello auguramos un éxito rotundo al señor Francisco Montoto, y seguramente la Academia de la Historia sabrá reconocer la labor ingente desarrollada por el Historiador oficial de Santiago de las Vegas, quien sin remuneración alguna ha hecho algo de tan crecido mérito que no dudamos en verlo compensado con creces por los amantes de nuestra cultura vernácula.

Manuel PERERA

VILLACLARENAS

Continúa igual

O sea, en el mismo estado de abandono nuestra laureada Banda de Música Municipal.

Desconocemos cuál es la razón para que el Mayor de la Ciudad, el tan ponderado y modelo Alcalde Dr. Morales permita que esa Banda de Música, única distracción que se le dá al pueblo, siga presentándose con el descolorido, harapiento y pasado de moda uniforme que tiene. Es hora de que se renueve, de que se le de otro.

Era azul, hace unos diez años, cuando se compró, en invierno, y ya han pasado muchos años y estamos en verano...

No ignoramos las buenas iniciativas del doctor Morales, pero con ellas no hacemos nada. Es necesario vestir adecuadamente a esa Banda, premiada siempre en cuanto concurso se ha celebrado en Cuba, obteniendo siempre, si no el primero, el segundo puesto, que es bastante decir, ante el número de contrarios, categorías e instrumentación con que éstos se han presentado a los referidos conciertos.

Son muchas las quejas que en este sentido oímos, no obstante las promesas hechas para evitarlo, pero hasta la fecha nada hemos visto.

Hágalo doctor Morales, por el prestigio de esta ciudad de Marta.

Gratas noticias

Nos llegan de la capital.

Y fueron éstas, del resultado satisfactorio de la joven y bella dama señora Lidya Fleites de Fernández, esposa de mi querido amigo doctor Serafín Fernández López, reputado galeno de la ciudad, que felizmente fué operada por el eminente cirujano doctor Ricardo Núñez Portuondo.

La que nos alegramos de consignar.

De nuevo aquí

Encuéntranse ya.

La respetable dama señora María Teresa Pascual, viuda de Núñez, madre muy amantísima de nuestro muy estimado compañero Alfredo Núñez Pascual, de la Redacción de «El Mundo», y con ella la muy simpática y también dilecta compañera en el periodismo señorita Angeliquita Sarmiento Rossie, cronista social del referido colega en esta ciudad y prometida del joven Núñez Pascual.

Para ellas nuestra bienvenida.

Felices vacaciones

Pasaron las de Semana Santa.

En esta su ciudad natal las muy distinguidas señoritas Rizzeria y Nena Angulo, esta última prometida también de mi buen compañero en el periodismo señor Fausto Triana del Pozo, corresponsal de «El Comercio», de Cienfuegos, en la ciudad y Secretario del Villaciara Tennis Club.

Regresan a la capital, para continuar sus estudios en la Universidad Nacional.

Muy halagadas y divertidas como siempre.

Aumenta el entusiasmo

Cada día mayor.

Entre nuestra elegancia, para la exhibición de trajes de verano, que habrá de tener efecto el domingo 24 del actual en el Teatro La Caridad, en benefico del Club Leones para su proyectado Parque Infantil de las márgenes del Bélico.

De distintos pueblos de la provincia llegan ante la respetable dama María Josefa Osés de Alvarez, Presidenta del Club Leones, demanda de entradas para esa fiesta en el Teatro La Caridad.

Por lo que nos permitimos augurar un gran éxito.

Armando A. MACHADO

DE SANTA CRUZ DEL SUR

Ha sido trasladada de edificio la oficina local de Comunicaciones, ahora está en la calle B, entre Central y Calzada.

—A la casa que ocupaba el correo se traslada el impresor Raúl García Sánchez, quien montará su imprenta y papelería allí.

—Ya los Ferrocarriles Consolidados y a instancia del «Rotary Club», están enviando agua potable a la ciudad por tren.

—El acueducto tan costoso es una calamidad, el charco del río «Najasa», donde está la toma se ha secado.

—El señor Alcalde Municipal ha dictado recientemente numerosas cesantías con el propósito de reorganizar el servicio; las mismas han dado motivo a protestas políticas de los interesados en el problema.

—El «Rotary Club» ha pedido al Secretario de Comunicaciones las siguientes mejoras para la localidad: un bulto para cartero; cincuenta apartados; sueldo para el telegrafista de servicio ordinario; que venga y salga correspondencia en los dos trenes del día; que el buzón del tren vaya abierto hasta el litoral; y que se instale la Caja Postal de Ahorros.

—La señora América González de Méndez, esposa del distinguido Secretario de Gobierno del Juzgado de Primera Instancia del Partido, fué llevada en días pasados en grave estado de enfermedad a Camagüey; desde donde tenemos noticias que va mejorando.

—El balneario público se va animando son muchas las personas que unas por irse entrenando para la temporada y otras por el calor temprano, a diario van hasta el litoral a bañarse en el mar.

—José Luis Ruiz, Pepe Betancourt, César Zabala, Nené Betancourt y otros miembros del Comité pro construcción del balneario público están de nuevo este año tratando de poner el pintoresco lugar de esparcimiento en condiciones para la temporada veraniega.

—Visitaron la ciudad, el doctor Mario Franqui Pegudo y el señor Juan Cubeñas, quienes vinieron a constituir el Comité «Pro Revalorización del Crédito Hipotecario»; siendo designados presidente, el doctor Terradas; secretario, el doctor Díaz y tesorero, el señor Manuel S. de Gótor Ruiz, actual presidente del Ayuntamiento.

—Ha fallecido en la capital de la República, víctima de cruel enfermedad el distinguido masón fundador de la respetable logia «Buena Fe», del Francisco, don Vicente Romero; que ocupaba el cargo de jefe de sanidad en el «batey» del coloso azucarero.

Llegue hasta su atribulada viuda y sus estimados hijos, así como a la logia «Buena Fe», nuestro sentido mensaje de condolencia.

—Los rotarios locales han solicitado del Alcalde Municipal el que se le dé luz eléctrica este año al popular barrio de «Playa Bonita», pues ya va para seis años que aquellos vecinos no disfrutan de tan vital servicio público.

—La Delegación de Veteranos está gestionando el que por el Senado de la República, se apruebe la ley «Lamotte», aprobada por la Cámara en septiembre del pasado año y que se refiere a reconocer el Archivo de Roloff.

—La biblioteca pública rotaria «Liceo Tomás M. Zapata», está recibiendo a diario libros; sus estantes están muy adelantados y pronto serán hechas las mesas y asientos, lo que permite asegurar que podrá inaugurarse para el 15 de mayo entrante.

—Han enviado publicaciones para la Biblioteca: la Secretaría de Comunicaciones; la Secretaría de Agricultura; la Administración Municipal de la Habana y la Secretaría de Sanidad y Beneficencia.

—Se encuentra en la Habana con un familiar en grave estado de salud, el médico veterinario, doctor Ruperto Notario Villanueva, del servicio Muncipal de Santa Cruz del Sur y prominente miembro del «Rotary Club».

—Ha ofrecido exhibición en esta ciudad el circo «París, Soler y Crosnier», traen este año un mejorado elenco; «Pañuelito» ha hecho de nuevo reír a chicos y mayores; sus variados números de neto sabor criollo y representados por artistas cubanos han sido todos muy aplaudidos.

Clemente Arias,
Especial.

DE BANAGUISES

Necrología

Ha dejado de existir después de prolongada y cruel enfermedad a consecuencia de un accidente ferroviario, en una afamada quinta de la urbe capitalina, el señor Andrés Padrón, a los 78 años, tronco de una respetable y querida familia de esta localidad.

El extinto fué Jefe de la Reparación de vías y obras de esta comarca, durante muchos años.

El finado ha dejado un hondo vacío en esta sociedad por sus dotes de honradez y caballerosidad.

Su sepelio se efectuó en la capital, constituyendo una gran manifestación de duelo.

Reciban por este medio, su inconsolable viuda, afligidos hijos y atribulados deudos, el testimonio de mi más sentida y sincera condolencia por tan irreparable pérdida.

Entre nosotros

Se halla entre nosotros, la distinguido señora Petra Ramarra de Ribera, después de haber permanecido en una afamada clínica de la capital.

La aludida amiga se halla padeciendo de una delicada afección renal.

Mis votos cálidos y sinceros por su rápido restablecimiento.

Elecciones generales

He aquí el resultado de las elecciones celebradas en la Delegación Local de la Asociación de Colonos, del Central «Alava»:

Presidente: Belín Rodríguez y Alfonso. Vicepresidente: Julián Zulueta y Cossío; Secretario: Máximo Burunate y Triana; Tesorero: Alejandro Tejera Madruga; Vice: Restituto Alvarez Monrey; Vicesecretario: Miguel Lavado Jiménez; Representante Provincial: Rafael de Hoz y Zulueta; Representante Provincial: Félix Villamil y Cabrera; Representante Provincial suplente: Máximo Burunate y Triana.

Vocales: Regino Vázquez y Hernández; Eleuterio Hernández; Remigio Secades; José Castillo Martínez; Rufino Sánchez; Ramón Hernández; Otilio Morera; José Torres Burunate; Rafael López Castillo; José Aguiar Ramos.

José Edestein

Celebra su onomástico tan simpático amiguito.

Con tan fausto motivo, ha recibido muchas felicitaciones y congratulaciones.

Aprovecho esta oportunidad para hacer constar su triunfo en los recientes exámenes de piano en el que obtuvo nota de sobresaliente en primer año y solfeo.

El inteligente «Pepito», como le llamamos cariñosamente, estudia en la Academia de Piano, de la culta profesora señora América Zulueta, viuda de Valladares.

Mi efusiva y cálida felicitación al buen amiguito por sus triunfos.

Ramos.
Corresponsal.

El Casino Español de Güira de Melena celebrará el 15 de Mayo próximo, el tradicional y gran Baile de las Flores

Ya se hacen preparativos para que resulte el más lucido de cuantos se han efectuado en muchos años. Familias de esa localidad de duelo. Falleció Encarnación Uriarte

Con honda pena reseñamos hoy los tres últimos duelos que ha sufrido esta localidad, de personas respetables y muy queridas por todos.

En primer lugar, el joven Armando Romero, cuya vida en flor tronchó la Parca recientemente llenando de pena a una estimada familia de Güira.

Con igual dolor lloran sus deudos la muerte de la apreciable Sra. Carolina Fedesa de Pérez, y todo el pueblo la sensible desaparición de Sor Encarnación Uriarte, que por mucho tiempo fué Superiora del colegio «El Sagrado Corazón» de esta ciudad, y que agotada por los años y la constante labor desplegada en las aulas del citado plantel, pasó a mejor vida a una edad muy respetable.

Roguemos, pues, por las almas de los desaparecidos, uniéndonos al pesar de todos los dolientes, así como a la comunidad del colegio «Sagrado Corazón» y su actual Superiora Sor Eleuteria Martínez, a quien respetuosamente saludo.

Descanse en paz.

PROXIMO MATRIMONIO

Está concertada para el próximo día 23 una suntuosa ceremonia en la residencia de la gentil Srta. Rosa Muñiz Pérez, que contraerá matrimonio a las ocho y media de dicho día, con el señor Apolonio Cepero Martínez.

Dadas las simpatías de los novios, este enlace promete resultar muy lucido.

CENTRO ESPAÑOL

El día 15 de mayo próximo celebrará nuestro Colonia el grandioso baile de las flores, para el que se están haciendo numerosos preparativos, que nos permiten augurar a la Sección de Festejos, un éxito más.

Oportunamente daré más detalles.

Edilberta MORO.
Cronista.

Suscríbase al DIARIO DE LA MARINA por los teléfonos M-7911, M-7912 y M-7913, y por medio de sus agentes en todo el territorio nacional

DE REMEDIOS

El baile del Casino Español

Como despedida a Momo se celebró en los salones del Casino Español, el sábado 2 de abril, un grandioso baile que cerró con broche de oro la temporada carnavalesca que con tanto acierto se ha celebrado en dicha sociedad.

La gran orquesta de Aniceto Díaz, de Matanzas, el autor del danzonete, amenizó la fiesta, siendo muy celebrada y aplaudida.

Varias comparsas pusieron una nota de alegría y bullicio en el baile.

Muy celebrada la original comparsa de las «Niñas Bobas», capitaneada por la simpática señorita Alicia García, que estaba graciosísima; la formaban las encantadoras señoritas: Tina París, Perla Lasa, Lilia Fernández, Elsa Otero, María Teresa González, María Antonia Rodríguez, Fifina Madan, Yeya Lorenzo, Norah Santos, Yiya Bilbao y Carmucha Meilán.

De Caibarién asistió una numero-Díaz.

Meilán, Nieves Martín de Suero,

Un grupo de señoras distinguidas de nuestra sociedad: Nieves Martínez de Moreira, Iluminada Grau de Iluminada del Real de Madan, Célida Foyo de García, Aurora Carrodeguas de Escobedo, Mercedes Fleites de Molina, Matilde Salinas de Rodríguez y Hortensia del Río de Alonso.

Amada Maiñet de Rebollar lucía muy bella, con un elegante traje de encaje negro.

Un grupo de señoras jóvenes y bellas formado por: Celina Abreu de Valdés; Ofelia Herrera de Pérez; Elvira Morales de Alvarez, Amelita Rodríguez de Fábregas, Martha Herrera de Cazabón, Aleida Portal de Brú, Ronny de Visccucia y Juana María Bru de Herrera.

Y este grupo de bellísimas señoritas de nuestra mejor sociedad: María Isabel Carrillo, María y Teresa Echenique, Dulce Gutiérrez, Olga Evelyn Mould, Bertha García Caturla, Esther Marina Gutiérrez, Migdalia Méndez, Cristobalina Madan, Margarita Cao, Estrella Benítez, Rosaida Roig, Daysi Ayala, Conchita y Eugenia Carbonell, Pilarcita Force, Margarita París, Alicia Casares, María Olimpia Pérez, Laudelina Barnet, Juanita y Cuca Suero y Mercedes Barcela.

Una pareja muy original de «guajiros» a la que le fué otorgado un premio por el jurado del baile, fielmente representada por las simpáticas Gloricia Méndez y Hermés Suero, llamó la atención por sus ocurrencias.

La fiesta en constante animación duró hasta la madrugada, siendo felictadísimo el Presidente de la sociedad señor Miguel Alonso Sell, por el gran éxito obtenido, felicitación que hacemos nuestra.

Hogar feliz

Se ha viso alegrado el de los jóvenes y distinguidos esposos Gloria Fernández y Panchito García Vigil con el advenimiento de un lindo niño.

Hasta ellos hacemos llegar nuestra felicitación.

Regreso

Después de haber pasado una agradable temporada en la Habana, ha regresado a esta ciudad la bella señorita Nena Moreira.

Llegue hasta ella nuestro afectuoso saludo.

Laudelina García Caturla,
Cronista Social.

DE MORON

Tal como habíamos pronosticado resultó un acontecimiento social el baile que tuvo como sede a la progresista «Colonia Española», de esta ciudad, el pasado sábado 2, del presente mes.

Los amplios salones se vieron colmados completamente de público; todos esperaban con ansiedad la coronación de la reina de los carnavales y sus damas de honor. En primer lugar hicieron su entrada triunfal las seis damas, por el orden adquirido en el certamen, que es el siguiente:

Señoritas: Virginia Quiñones, acompañada del señor Medardo Hernández; Coralia Calzada, con el señor Sabino González; Ana María Posada, con el señor Joaquín Ruiz Jr.; Rosita Basalo, con el señor Raimundo Nogueiras; y Victoria Pérez, con el señor Julio Rivera.

Y por último, la Reina Leopolda I, en unión del señor José Martínez, presidente de la «Colonia Española». Todas fueron aplaudidas delirantemente.

El acto de la coronación revistió brillantes caracteres, por cuanto las damitas que engalanaron el trono de la belleza fueron objeto de múltiples muestras de admiración y simpatías por parte de los presentes.

Después le siguió el baile, que fué uno de los más extraordinarios que se han celebrado en esta ciudad, algo maravilloso, que no podríamos describir con palabras. Lo amenizó la orquesta «Havana Casino», que constituyó un factor decisivo en el ruidoso triunfo adquirido por la culta sociedad hispana. El baile se prolongó hasta las 5 de la mañana, hora en que se dió por terminado sin que hubieran decaído en lo más mínimo el entusiasmo y la alegría.

Doctor Néstor Piñango

Este distinguido doctor con residencia en el vecino poblado de Tamarindo, que goza de estimación y aprecio en la sociedad moronesa, embarcó en días pasados para los Estados Unidos, con el propósito de visitar a sus queridos padres.

Al despedirlo le deseamos un viaje muy feliz.

Regreso

Hacia Santa Clara, la bella ciudad de Martha, en la que reside desde hace algún tiempo, tomó pasaje la gentil amiguita Ofelia Lugones.

Le deseamos que haya sido grata la estancia que pasó entre nosotros.

Boda notarial

El sábado 9, contrajeron matrimonio los felices enamorados, señorita Herminia Franco y señor Manolo Suárez, ante el notario, doctor Wilfredo Leiseca. Firmaron el acta, como testigos, por ella, los señores Salvador Naranjo y Antonio Acosta, y por él, los señores Serafín Rodríguez y Juanito Pardo.

La boda revistió carácter íntimo por luto reciente de la amiguita Franco, que hace sólo un mes perdió a su querido padre.

Llegue hasta los nuevos esposos mi felicitación.

D. Pérez Lavín,
Cronista Social.

DE TORRIENTE

El baile del Liceo.

Soberbio, esplendoroso.

Así resultará el baile que se anuncia para el próximo viernes día 22 en nuestra cubanísima sociedad.

No se cabrá esa noche en sus amplios salones, dado el interés que ha despertado tanto en las principales familias de nuestra élite social, como en las de Jaguey Grande y Pedro Betancourt, de donde vendrán trenes excursionistas, especialmente para esta fiesta, que revestirá caracteres de gran brillantez.

El programa bailable estará a cargo de la orquesta «Criss», de muy bien ganada fama, y su cantante Mario Jiménez que mucho gusta y para quien la crítica ha dedicado las más encomiásticas frases.

Para este magno acontecimiento será bellamente decorada nuestra decana institución por la que desfilarán las más encantadoras y elegantes damas y damitas de las distintas sociedades.

El embullo aumenta por día y son numerosos los atractivos que se preparan para sus asistentes.

Constituirá un exitazo.

Desde ahora lo auguro.

Hacia la Habana.

María y Julia Leis, bellas señoritas de nuestra mejor sociedad partieron para la capital de la República donde pasarán unos días.

Grata estancia y que pronto regresen estas distinguidas damitas.

José Carlos Ojeda Brito.

DE CIFUENTES

Fallecimientos

Ha fallecido en días pasados, el distinguido joven Rafael Díaz Pérez, miembro de una honorable y antigua familia de esta localidad.

También ha dejado de existir en este pueblo, el señor Roberto Carbonell Guelmes, dejando en la mayor desolación a sus deudos.

A los familiares de ambos desaparecidos, les envío mi pésame más sentido.

Visitantes

Han visitados esta localidad, distinguidas amistades del cronista como lo son, el señor Ricardo Olivera Mesa, que ha tenido la gentileza de saludarme en mi residencia; el atento joven Pedro Pablo Alonso, que procedente de Quinta, nos visitó breves horas; y las bellas señoritas Hortensia Barrera y Elvira Pastor, que llegaron con motivo de la celebración de los actos religiosos de la Semana Santa, que con tanta unción se están celebrando en nuestra iglesia parroquial.

Saludo que reitero a todos con estas líneas.

Viernes de Dolores

Han celebrado su santo, en la festividad del Viernes de Dolores, distinguidas personas de esta sociedad; en primer término: Dolores Socorro viuda de Alfonso; Lola Hernández de Sánchez; Dolores Cura de Gacives; Dolores Santos de Santos; Dolores Guelmes viuda de Alonso; Dolores Caballero de Pastrana; la simpática señorita María Dolores Núñez; Loló Santos, la culta profesora de piano, que recibió innumerables felicitaciones y por último la bella y graciosa jovencita Lolita Pereira, hija de nuestro Agente, señor Manuel Pereiras.

A las muchas felicitaciones que recibieron, uno la mía, que por ser la última, no es menos sincera.

San Julio

En esta fecha estuvieron de días, el doctor Julio Morillo Rodríguez, que ha poco ha regresado de la capital, donde permaneció muchos días, en asuntos relacionados con la acreditada farmacia que posee en este pueblo; Julio Alvarez Furundarena, perteneciente al comercio de esta plaza y Julito Alvarez Pérez, el encanto de un distinguido matrimonio: Emilio Alvarez Noa y su gentilísima consorte Cuca Pérez.

Muchas felicidades.

Gloria Olivé Aréchaga

El Sábado de Gloria, se vió agasajada por la sociedad saguera, donde reside, la bella señorita Gloria Olivé Aréchaga.

Muchas flores y felicitaciones recibió Gloria ese día.

Regreso

Ha regresado a esta localidad, después de haber pasado un tiempo en la capital de la República, el doctor Pablo Enríquez Goizueta, Juez Municipal del término, acompañado de sus familiares.

Salúdoles afectuosamente.

Mario Olivera Aréchaga,
Corresponsal.

DE COLON

Hogar feliz

Los jóvenes esposos Modesto Alvarez y Ondina Duarte, besan complacidos el primer fruto de tan venturosa unión, una niña muy linda nacida en la capital.

Muchas felicidades.

Zenaida Piñera

Ha llegado a esta ciudad la interesante señorita Zenaida Piñera que cursa sus estudios en la Universidad Nacional y ha venido a pasar la festividad de Semana Santa en casa de sus queridos padres. Bien llegada.

Lourdes Añeces

También, con motivo de Semana Santa, se encuentra entre nosotros, la simpática señorita Lourdes Añeces, que, de la capital estará con nosotros ese tiempo. Bien venida.

Próxima boda

Para el día 30 del actual está señalada en nuestro templo católico la boda de la interesante y bella señorita Zoraida Debrás con el estimado joven Gustavo de Armas. Boda que dado las relaciones y estimación de que son acreedoras ambas familias en nuestra sociedad será un acontecimiento social.

Mirta Guzmeli

Se encuentra entre nosotros la interesante señora Aurora López, esposa de mi querido amigo Cristóbal Guzmeli, Representante a la Cámara que con su bellísima hija Myrta pasará unos días de vacaciones en esta ciudad.

Una grata estancia les deseo.

Ernesto López

En una clínica de la capital, hace muy pocos días, falleció el doctor Ernesto López, víctima de rápida enfermedad. A todos les sorprendió grandemente la fatal noticia.

Por este medio les envío mi más sentido pésame a su viuda e hijos, que lloran inconsolables tan irreparable pérdida. **M. Cohalla, Cronista.**

EL CONCURSO LITERARIO DEL CLUB MERCEDITA

Sobre la función social del Trabajo.

El señor José Cabrera Díaz, presidente del Club Mercedita y director de la revista «Cúspide», de Melena del Sur, pone en conocimiento de las personas que han acudido a optar por los premios del Concurso Literario convocado por dicha sociedad y publicación que por la Dirección de Cultura de la Secretaría de Educación ha quedado designado el Jurado que habrá de dictaminar sobre los trabajos recibidos para dicho Concurso Literario sobre la «Función social del Trabajo», y cuyo laudo será dictado a fines del corriente mes, entregándose los premios el día primero de Mayo en un acto cultural al efecto.

El Jurado ha quedado integrado por las siguientes personas: Para la Sección poética doctor Francisco Ichaso, señor Eugenio Florit y el señor Andrés Núñez Olano. Para la Sección de prosa, los señores doctor José R. García Pedrosa, doctor Carlos Felipe Armenteros y el señor doctor Enrique Sandoval.

Los trabajos premiados serán publicados en la revista **Cúspide** y por la prensa diaria se darán a conocer los mismos oportunamente. Asimismo todas aquellas personas que estén interesadas en conocer dicho resultado podrán dirigirse a la redacción de la revista «Cúspide», central Mercedita, provincia de la Habana, la cual enviará gratuitamente los números de la publicación a quienes los soliciten.

DE GUANE

El desenlace político

Fué lo inesperado, el final de nuestra pasada contienda electoral. El que confiaba en los votos de sus amigos salió chasqueado. Fallaron todos los cálculos de los que presumen de números políticos. Fué la sorpresa más desconsoladora posible.

Las elecciones en nuestro término constituyeron una pequeña zafra. Salvo raras y honrosas excepciones, los electores se comprometieron con todos los partidos, con todos los agentes, con todos los influyentes en política; cogieron tranquilamente dinero para zapatos, ropa y medicinas a cuantos amigos les hablaron y después ni ellos mismos sabían por quien votar. A trueque de dar paseos y curarse todos los males, incluso los imaginarios, salieron a cuento las más raras enfermedades. A últimas horas de la tarde de la jornada comicial la confusión ponía mil tintes en multitud de rostros. Triste es decirlo y confesarlo: el pueblo ha perdido el sentido de sus ideologías; no da valor alguno a sus compromisos; no tiene el sentimiento de la gratitud; no hace un valor positivo de sus palabras y promesas.

Corresponsal.

DE RINCON

AMIGAS ENFERMAS

Dos estimadas amigas están enfermas atacadas de gripe. Son éstas, mis apreciables amigas Santa Arango, tan activa siempre y tan servicial para todo, y Joaquinita Castellanos de Valdés, esposa de nuestro apreciable amigo Tomás Valdés. Para ambas hacemos votos por su pronto y total restablecimiento.

LA SEMANA SANTA

Con entusiasmo se vienen celebrando los actos religiosos que corresponden a la Semana Santa en la Capilla de San Lázaro. Numerosos fieles concurren todos los días, ofreciendo una nota de animación y esplendor a los actos religiosos.

NENA HERNANDEZ

Hace varios días que está recluída en sus habitaciones a consecuencia de molesta indisposición, esta nuestra distinguida amiguita, delegada que es de la Asociación de Obreras de la rama del tabaco en Santiago de las Vegas. Hacemos votos por la prensa mejoría de la apreciable amiguita.

VICTOR VALIENTE

Guarda cama desde hace varios días este nuestro apreciable amigo, así como también su compañera y sus hijos. Es una epidemia de gripe la que azota en esta época al Rincón. Sinceramente deseamos que pronto mejoren los apreciables enfermos.

ANITA VALIENTE

Después de algunos años de ausencia en esta localidad hace días que está en el Rincón, la estimada señora Anita Valiente de Posada, perteneciente a una de las más antiguas familias de aquí. La expresada señora es huésped de su hermano «Tata» Valiente y su estancia aquí será de corta temporada. Reciba la distinguida amiga nuestro saludo.

LUCAS SAINZ

DE PEDRO BETANCOURT

SENTIDO FALLECIMIENTO

El señor Don Emilio Aguiar Santamaría, Presidente de la Junta de Educación de esta Vlila, ha dejado de exisitr en la tarde del día nueve del actual en la Ciudad de Matanzas, a donde se trasladara aquejado de penosa enfermedad.

Era don Emilio uno de esos pocos hombres de los que pueden afirmarse cuando nos abandonan para siempre, que no han hecho mal a nadie en la vida. Hay muchas maneras de ser malo. Algunos no lo son por egoísmo, porque el mal cuesta trabajo siempre hacerlo o porque la fama de malo es contraproducente para los éxitos de este mundo.

Pero de ser bueno sólo hay una manera, la que nace del corazón, la que no se impone ni por la voluntad ni por el cálculo y él era bueno así, para él no había rencores ni odio hacia nadie.

Tenía el don de agradar por su carácter jovial, sencillo y amistoso; era acogedor y afectuoso en el trato; fué hombre de gran laboriosidad y de gran corazón.

Cruzó por la existencia conquistando simpatías y entregó al que todo lo puede su noble y delicado espíritu para dormir tranquilamente el último sueño sin tener que reprocharse nada de su tránsito por el mundo de los vivos, donde tanta maldad existe...

Perteneció el extinto al Magisterio Nacional, fué práctico y dueño de Farmacia, Concejal del Ayuntamiento y Presidente de la Sociedad «Liceo» de esta Villa.

Su sepelio, verificado el pasado domingo día 10, fué una verdadera demostración de los afectos conquistados en vida por él y su numerosa y respetable familia.

Concurrieron a él, todas las clases sociales matanceras, de Jovellanos y de Pedro Betancourt, donde residió Don Emilio y era tan querido como respetado.

Un cordón compuesto por más de setenta máquinas acompañó al carro fúnebre desde la casa mortuoria, Tirry No. 60 al Cementerio «San Carlos», cubriendo su tumba una inmensa montaña de flores.

FACILITARAN LOS COLONOS DE JATIBONICO TIERRAS Y SEMILLAS A LOS TRABAJADORES DEL CAMPO

(COLUMNA UNO)

SERA CONMEMORADO MUY SOLEMNEMENTE EL "DIA DE LAS AMERICAS" EL 21 DEL CORRIENTE MES EN SANTIAGO DE CUBA

(COLUMNA DOS)

PRESOS VARIOS INDIVIDUOS A LOS QUE SE ACUSA DE ESTAR HACIENDO PROPAGANDA ROJA

Pídese la Medalla de Céspedes para un profesor que lleva 25 años explicando en la granja agrícola de Oriente. Niña herida de bala casualmente. Ladrón agresivo. Otras noticias

DE LA VIDA NACIONAL

MATANZAS

LA CONCENTRACION DEL DOMINGO

LIMONAR, abril 19. DIARIO. Habana.—Existe gran entusiasmo para asistir a la Concentración Proevalorización de la propiedad y sus gravámenes, que tendrá lugar en ésa el domingo próximo. La comisión de esta localidad labora intensamente.—Gerardo Martínez, corresponsal.

SORPRENDIDO CUANDO ESTABA ROBANDO

JUAN GUALBERTO GOMEZ, abril 19. DIARIO. Habana.—A las cuatro de la madrugada fué sorprendido Julio Larrañaga Morgan, de la raza negra, robando en la bodega «La Marquesita», de este pueblo por el dependiente de la misma Oscar Suárez, a quien trató de herir con un cuchillo. Al tratar de darse a la fuga, llegó el vigilante Eugenio Crespo, que logró detenerlo no obstante tratar de agredirle también. El detenido ha sido puesto a la disposición del Juzgado Municipal.—Gutiérrez, corresponsal.

SANTA CLARA

FACILITARAN TIERRAS Y SEMILLAS A LOS TRABAJADORES

JATIBONICO, abril 10. DIARIO. Habana.—Los colonos de Jatibonico celebraron una reunión acordando facilitar tierras y semillas a los trabajadores, para que siembren frutos menores, a fin de aminorar la miseria que amenaza a este Término, por carecer de otros medios de subsistencia.

Espérase en ésta la llegada del Pedro Santos y Artigas.—Armando Elías, corresponsal.

CICLISTA ARROLLADO POR UN CAMION

SANTA CLARA, abril 19, a las 9.10 p. m. DIARIO DE LA MARINA. Habana.—En el Centro de Socorro fué asistido Telesforo Pequeño Hurtado, de 19 años, raza blanca, empleado. Fué arrollado yendo en su bicicleta, por el camión que manejaba Antonio Báez, en la esquina de las calles Mujica y Maceo, en esta ciudad. Telesforo presentaba graves contusiones.

UN PERIODISTA CENSURO AL ALCALDE DE SAGUA Y FUE POR ELLO AGREDIDO. LA ASN. NACIONAL DE PERIODISTAS PROTESTA

La Asociación Nacional de Periodistas, que radica en esta capital, en sesión celebrada bajo la presidencia del doctor Severo García Pérez, acordó por unanimidad dirigirse al señor Secretario de Gobernación protestando del atropello de que fué víctima nuestro compañero de la prensa, Corresponsal del diario «Alerta» en Sagua la Grande, por denunciar irregularidades cometidas por el Alcalde de aquella villa.—Armando Machado, corresponsal.

CAMAGUEY

HERIDA GRAVE UNA NIÑA

CAMAGUEY, abril 19. DIARIO. Habana.—La niña Adela Alvarez Pimentel, recibió lesiones menos graves cuando se encontraba jugando en el patio de la casa, al hacer estallar el niño Miguel Angel Núñez, una bala calibre 22, que encontró enterrada. Fué asistida en la casa de socorro por el doctor Zaldívar.

—Se encuentran a la disposición del Tribunal de Urgencia, acusados de actividades comunistas, por los documentos encontrados en su poder, Jesús Lima Conde, Luis Díaz Buines, y José Peláez Blanco.

—En los momentos en que Eduardo Artola Balmaseda se encontraba registrando un basurero en la finca «Santa Rita», al final de la calle San Rafael, encontró un paquete que contenía el cadáver de un niño, recién nacido, de la raza blanca. La policía a quien se dió cuenta lo remitió al Necrocomio, haciéndose las correspondientes investigaciones. En pocos días ascienden a ocho los fetos encontrados.—Hernández, corresponsal.

ORIENTE

SIEMBRA DE ARBOLES EN LA GRANJA ESCUELA

SANTIAGO DE CUBA, abril 19. DIARIO. Habana.—Efectuóse en la Granja Escuela «Carlos Manuel de Céspedes» la siembra de 155 arboles a presencia del Secretario de Agricultura, del Gobernador provincial, de las autoridades civiles y militares, el profesorado y numeroso público. Ante el Busto del Padre de la Patria hizo uso de la palabra, el profesor de la Granja doctor Juan Ma. Ravelo, que lleva 25 años de servicio en la misma. El Gobernador ha solicitado la Medalla «Carlos Manuel de Céspedes» para tan competente profesor.

—El día 21 será conmemorado en esta capital el día de las Américas, con varios actos organizados por el Cuerpo Consular y el Gobernador Pérez André, figurando entre éstos un desfile cívico-militar. Un desfile ante las banderas de las Repúblicas americanas; una ofrenda floral del Cuerpo Consular, ante la tumba de Martí. Un banquete a las autoridades. Un Concierto en el Parque Céspedes, y una recepción en el Palacio provincial.—García, corresponsal.

DOS SUICIDIOS POR MALA SITUACION ECONOMICA

SANTIAGO DE CUBA, abril 19, a las 8. 30 p. m. DIARIO DE LA MARINA. Habana.—Apareció ahorcado en la finca «Yaya Yoga», cercana a esta ciudad, Juan Freyre Artes, cubano, de treinta y cinco años, vecino de la misma finca. Se estima el móvil del suicidio a su mala situación econmica, por haberle despedido el dueño de la finca.

María Echavarría, cubana, de cuarenta y cuatro años, vecina de Reloj y Trinidad, fué asistida en Emergencia de graves quemaduras diseminadas por todo el cuerpo, siendo su estado tan grave que se teme fallezca de un momento a otro. Declaró a las autoridades judiciales, q. quiso quitarse la vida por no tener en donde residir por sí propia, hallándose recogida en casa de unos vecinos. Se roció con alcohol, encerrada en un cuarto, prendiéndose fuego.

UN PANADERO SUFRIO GRAVES LESIONES CON LA AMASADORA

Vicente Casamayor, de 24 años, vecino de Rocha y San Agustín, fué asistido en el mismo centro. Presentaba toda la cara destrozada, las mandíbulas partidas, con pérdida total de dientes y muelas. Parece que en un descuido fué cogido por la amasadora de la panadería «La Carretera», en donde trabajaba.

LOS CAFICULTORES DE YATERAS PIDEN LA REORGANIZACION DEL INSTITUTO DEL CAFE

El señor Alberto Maceo, Presidente de los caficultores de Yateras, interesa del Secretario de Agricultura la reorganización del Instituto del Café, y que siempre sean cubiertos los cargos de la Junta de Gobierno por libre elección entre los propios cosecheros.—García, corresponsal.

DE HATUEY

PARA LA HABANA

En el Expreso Limitado ha tomado pasaje para la urbe capitalina, nuestro muy distinguido y apreciable amigo, Don Ildefonso Pérez Díaz, persona honorable y de elevados prestigios intelectuales, y diligente corresponsal de DIARIO DE LA MARINA, en esta localidad.

Se propone pasar allí Don Ildefonso, la Semana Santa.

Al par que un feliz viaje, deseámosle al culto y caro amigo, que su estancia en la Habana le sea todo lo más grata posible.

DEVACACIONES

Encuéntrase en la dulce compañía de sus queridos padres, la inteligente niña, Cira Magda de Céspedes Domínguez, alumna aventajada de los Colegios Internacionales del Cristo.

Como en años anteriores su progreso ha resultado excelentemente considerable, por tal motivo la distinguida señora María Luisa Domínguez y el admirado caballero, Carlos de Céspedes, padres de Cira, para exteriorizar su satisfacción, tan justa, llevaron a cabo un ágape simpático, en honor de la alumna.

Lamento muy de veras el no haber podido corresponder a la deferencia del señor Céspedes, asistiendo al acto; pero no obstante, quiero enviarle por mediación de estas líneas, mi sincero agradecimiento y al mismo tiempo hacer patente, una vez más, hacia ellos mi consideración más distinguida.

Complázcome así mismo en felicitarlos efusivamente.

Luis Felipe Martínez

ESTAMPAS ORIENTALES

VALIOSO TESTIMONIO DE LA DIRECCION DEL PROTOCOLO

La Dirección del Protocolo le ha remitido a nuestro querido amigo y compañero el Sr. Isaac Cuñado Herrera, "Hercasido", Corresponsal del DIARIO DE LA MARINA en la provincia oriental, la siguiente comunicación, que nos complacemos en reproducir.

El valioso testimonio del Comandante Sr. Luis Rodolfo Miranda, Ayudante que fué del General Calixto García, y ex Ministro de Cuba en Bélgica, es digno de tenerse en cuenta por nuestro Congreso.

Dice así:

"La Habana, 12 de abril de 1938.

Sr. Isaac Cuñado Herrera,

Corresponsal del DIARIO DE LA MARINA.

La Habana.

Distinguido amigo:

He leído con verdadero entusiasmo sus interesantes "Estampas Orientales", que reaparecen desde esta fecha en el DIARIO DE LA MARINA, y me apresuro a dirigirle estas líneas para expresarle mi más profunda admiración, y para felicitarle sinceramente por su interesante colaboración y por sus patrióticas observaciones en cuando al descuido en que se encuentra el Obelisco que perpetúa la acción del Peralejo.

Estimo conveniente, y me permito sugerirlo, para evitar el mal que Ud. señala de que los monumentos públicos ya construídos se deterioren con el tiempo, así como para construir otros monumentos, como el del General Calixto García y otros por el estilo, y poner tarjas en los edificios donde hayan nacido los grandes hombres de nuestras libertades patrias, o en aquellos lugares donde hayan ocurrido acontecimientos históricos, que debiera crearse una Comisión "Pro Monumentos Nacionales", y esa Comisión tendría a su cargo, con celo e interés, velar por la conservación y cuidado de los monumentos, así como que fueran erigidos otros, entonces no ocurrirían hechos tan lamentables como el que Ud. advierte en su patriótico artículo.

Espero que estas sugerencias le sirvan de estímulo a su interesante colaboración, y aprovecho la oportunidad para reiterarme de Ud. con la mayor consideración, atto. amigo que le admira,

(Fdo.) **Comandante Luis Rodolfo Miranda**, Introductor de Embajadores, Interino."

DE BARRANCAS

Directiva de la Asociación ded Colonos y Hacendados de Julia y Mabay.

Con mucha animación y orden se llevó a efecto ayer la elección en sus propios salones, la Asociación de Hacendados y Colonos de «Julia», designando la Directiva que habrá de regigr los destinos de la misma durante un año.

Llevada la votación al escrutinio, éste arrojó la siguiente candidatura.

Presidente, Sr. Antonio Infante.
Vicepresidente, Sr. Luis Céspedes.
Secretario, Sr. Eugenio Céspedes.
Vicesecretario, Sr. Andrés Calás.
Tesorero, Sr. Juan Ramírez.
Vicetesorero, Sr. Miguel Céspedes.
Vocales: Señores Magín Fajardo, Miguel Miralles, Enrique Andino, Manuel Carbonell, Juan Tamayo, José Guevara, Justo Sánchez Castro, Angel Calás, Amado Pacheco, Manuel González.

Delegadeos a la Provincial: Señores Manuel S. Suero (Propietario), José M. Larramendi (Suplente), Horacio Andino (Propietario), Rafael Ramírez (Suplente).

Deseamos un feliz éxito a esta Directiva de la que es Presidente nuestro particular amigo el señor Antonio Infante, con distinguidas personas por subalternas, las que han de hacer más y más grande esta institución por ser todas ellas de verdaderas iniciativas.—El Corresponsal.

DE SANTO DOMINGO

Petición de mano

La que con placer consigno.

Ya que se trata de una interesante parejita.

Asoma a la vida con este amor que es para ella compendio de ternuras infinitas...

Luz Marina Viego, perteneciente a esta sociedad, es ya prometida oficial del estimado joven Zerquis Ores, también de estimada familia.

Ante su mamá formuló la petición el feliz elegido. Hasta ellos llegarán en estas líneas mi felicitación, deseando que pronto sea una realidad este idilio de amor.

Exámenes

Llega hasta mí una noticia agradable.

Lo es el éxito alcanzado por mi queridísima ahijada Nenita Gutiérrez Espinosa, que alcanzó notas de sobresaliente en todas las asignaturas en recientes exámenes en la Escuela Normal de Santa Clara.

La congratulo por su labor, así como a sus queridos padres.

Cumpleaños

En pasados días fué el cumpleaños de una gentil damita. Me refiero a Lola Armenteros López. Con este motivo recibió numerosos mensajes de congratulaciones de sus amiguitas.

Para ella mi felicitación,

Un enlace

Una boda de gran simpatía tuvo efecto al mediodía del sábado ante el Juez doctor Gumá, ella fué la de dos jóvenes estimados en nuestra sociedad.

La elegante señorita Alicia Gómez Silva y el correcto joven Cristillo Martínez. El acto, aunque en la intimidad, resultó lucidísimo por la selecta concurrencia que asistió.

La cronista hace los votos más fervientes por su ventura, deseándole una eterna luna de miel.

Mi última nota

Es para referirme al éxito que se viene anotando el joven locutor de la emisora local Martín y Hermano.

El es Jaimito Simó, como cariñosamente le nombran.

Siga el amigo Jaime esta labor cultural que ha de llegar muy lejos... muy lejos.

CONSTANZA.

DEL CENTRAL «ADELAIDA»

Boda íntima

Ante el notario doctor Augusto Venegas y dentro de la mayor intimidad por el reciente luto de la novia, se efectuó el pasado sábado el enlace de la gentilísima señorita Herminia Franco y Vila con el correcto joven Manuel Suárez.

Suscribieron el acta en calidad de testigos, los señores Antonio Acosta y Salvador Naranjo, por ella, y Serafín Rodríguez y Joaquín Pardo, por el contrayente.

Bienvenidos

Acaban de llegar de la Habana el señor Ramón de Huelmo, su hija la joven y bella señora Aurorita de L. de Fernández, y su nietecito Narcisín.

Fela L. de Leiseca

En una clínica de la Capital de la República fué sometida a una delicada operación quirúrgica la distinguida señora del doctor Leiseca.

Feliz aniversario

El sábado último cumplieron 12 años de casados; sus bodas de seda, los estimados esposos Pedro de la Cruz y Ofelia P. de Cruz.

Gloria E. Herrera

Estuvo de días el sábado 17 la interesante señorita Gloria E. Herrera.

A las muchas felicitaciones recibidas, unimos las nuestras.

A. M. de COLLADO

DE CABEZAS

Mi felicitación

Es para la joven señora Gloria López de Acosta que estuvo de días el Sábado de Gloria, recibiendo muchas demostraciones de aprecio. Igualmente se vió rodeada de cariños, dulces y regalitos su única muñequita, la monísima Glorita, ambas, esposa e hija amantísimas de nuestro apreciable amigo el distinguido caballero Raúl Acosta Avalos. Tan memorable fecha la celebró llena de congratulaciones la señorita Gloria Fuentes y de la Fe, esa trigueña camagüeyana que es nuestra huésped y que con sus ojos soñadores tiene conquistado en este pueblecito a uno de nuestros más sociables jóvenes.

Siguen las felicitaciones

Muy cumplida y cariñosa se la envío a mi querida amiguita María Dolores Abreu que celebró el Viernes de Dolores su onomástico entre alegrías y distinciones. Hago llegar un saludo a mi querida prima Dolores Fernández, residente en el vecino pueblo de Unión de Reyes, y a su sobira Lolita.

Que todos hayan pasado un día pleno de venturas.

De regreso

En esta nota va mi saludo sincero y cariñoso como ella lo merece para la interesante y simpática jovencita Oilda Montero que regresó llena de alegrías por haber pasado una temporadita feliz en Guanabacoa.

Otro saludo

Procedente del Central Zorrilla se encuentra entre nosotros la señorita Anita Padrón Brito, distinguida jovencita de grandes simpatías. Es huésped de mis apreciables amigos el señor Domingo V. Pastrana y de su amable compañera la señora María Martínez, en cuya residencia tuve el gusto de estrecharle la mano. Grata estancia le deseo.

Semana Santa

Con grandísimo fervor se celebraron los cultos de Semana Santa en nuestro querido Templo. Con el mismo entusiasmo que lo caracteriza siempre nuestro cumplido y atento Párroco Daniel López Otero nos ofreció la misa del Domingo de Ramos cantada, precedida de la bendición y procesión de las Palmas; Misa, Santo Rosario y Vía Crucis los demás días hasta el Jueves Santo que después de la Santa Misa fué la comunión general y procesión con el Santísimo Sacramento al monumento donde todos los fieles le rindieron guardias de honor y en especial la institución número 70 de Caballeros Católicos de Cuba y de esta localidad a quienes estamos grandemente agradecidos. Siguieron los oficios del Viernes Santo con la triste y emocionante ceremonia del Descendimiento y la Santa procesión de María Santísima en busca de su hijo. Finalmente el Sábado de Gloria ejercicios propios del día coronados con la alegre misa de Gloria cantada y la solemne exposición del Santísimo Sacramento, bendición y reserva. Que por muchos años unidos podamos ver celebrar estos memorables cultos son los deseos de mi corazón.

Mi última nota

Para que mis lectores despejen esta incógnita. Ella: una joven alegre y atractiva, de grandes ojos cautivadores, que con su hechizo tiene embelesado y enloquecido el corazón de un joven todo nobleza y distinción. Sólo puedo decirles que se les ve juntos en todas las fiestas y que están prximos a realizar un verdadero ideal. Y pongo punto final.

Ramona López Riech

CRUCIGRAMAS

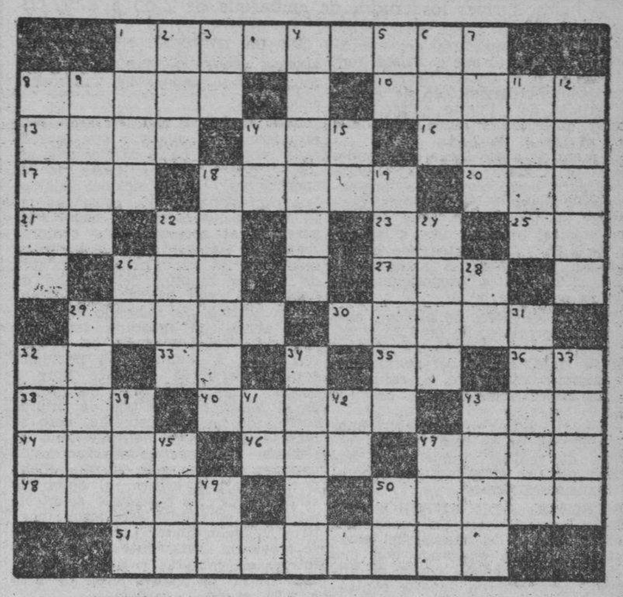

HORIZONTALES

1.—Hábito adquirido.
8.—Rey de los hunos.
10.—Hermano mayor de Moisés.
13.—Instrumento músico.
14.—Triptongo.
16.—Situada.
17.—Artículo.
18.—Arbol.
20.—Diosa de la aurora en la mitología griega.
21.—Dona.
22.—Cierta hiedra de la China.
23.—Marcha.
25.—Símbolo del Sodio.
26.—Donar.
27.—Veneno activo que destilan ciertos árboles de la India.
29.—Pieza de artillería.
30.—Pieza del juego de ajedrez.
32.—Artículo.
33.—Afirmación Nacional.
35.—Nota musical.
36.—Símbolo del Rubidio.
38.—Monte del Asia Menor.
40.—Acido.
43.—Marchado.
44.—Criadero.
46.—Preposición inseparable que significa sobre.
47.—Concejal.
48.—Oración entre los mahometanos.
50.—Símbolo de la fe.
51.—Célebre fabulista español

VERTICALES

1.—Fundador del imperio persa.
2.—Prominencia que forman la superficie del agua agitada.
3.—Sociedad Anónima.
4.—Isla prusiana del Mar Báltico.
5.—Símbolo del Bario.
6.—Nivel.
7.—Lago de la América del Norte.
8.—Hormiga con alas.
9.—Vasija grande.
11.—Rey de Grecia de 1832 a 1862.
12.—Relativo a la nariz.
14.—Diptongo.
15.—Marchar.
18.—Moneda alemana de oro.
19.—Provincia de España.
22.—Planta gramínea.
24.—Planta umbelífera.
26.—Dona.
28.—Sobre (en inglés).
29.—Provincia de España.
31.—Artificio, medio mañoso.
32.—Capital del Perú.
34.—Instrumento para coger pesos grandes.
37.—Machete de los indidos filipinos
39.—Medida de longitud (pl.)
41.—Nombre de letra.
42.—Número romano
43.—Tiempo del verbo idear.
45.—Dios, entre los mahometanos.
47.—Unidad de energía.
49.—Antes meridiano.
50.—Nombre de letra.

A. L. G.

Solución al Crucigrama anterior

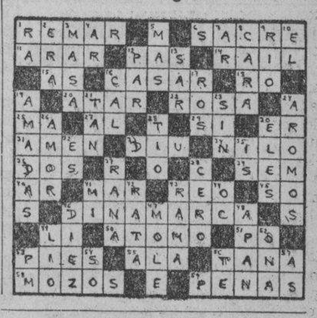

DE COLISEO

Sentido fallecimiento

El día 7 del actual dejó de existir una joven dama todo bondad y virtud que en vida se llamó María Prats, esposa del distinguido comerciante de esta plaza señor Bartolomé Soler.

Gozaba la extinta del mayor afecto en nuestra sociedad y prueba de ello fué que por la cámara mortuoria desfiló todo un pueblo. Numerosas coronas se le enviaron. Una montaña de coronas. Sería imposible reseñarlas.

A la mañana siguiente en una nutrida manifestación de duelo partió el cortejo fúnebre de este pueblo para la necrópolis de la ciudad de Cárdenas.

A las diez de la mañana dejamos en su último descanso a la infortunada señora.

Para Bartolomé Soler que sin consuelo ha quedado, así como para sus demás familiares sean estas líneas, fieles mensajeras de mi más sentido pésame.

Juan M. CASARES,
Corresponsal.

LA PATRULLA POLICIACA

TITINA LA MECANOGRAFA

EL PATO PASCUAL

EL PROFESOR NIMBUS

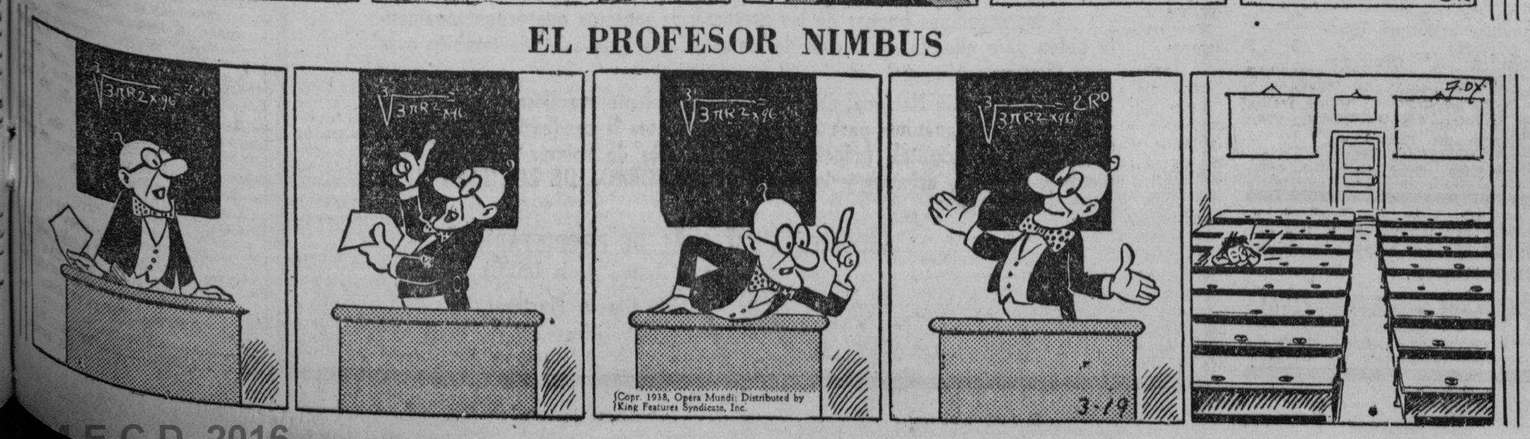

RAREZAS del CINE

Por el Capitán Roscoe Fawcett

M.E.C.D. 2016

LOS FUTUROS MUNDIALES MEJORAN ANTE LA ESPERANZA DE QUE EL COMITE DE LONDRES REBAJE LAS CUOTAS

SE REPORTO AYER OTRA VENTA DE CRUDOS DE PUERTO RICO A 2.84 CENTAVOS PARA ESTE MES

Los azúcares para entregas futuras del contrato americano, ganaron de uno a dos puntos en relación con el cierre del lunes. Firmes los crudos de embarque de 2.85 a 2.9L cts.

Antes de la apertura del mercado ayer se reportó que a última hora del lunes, la Colonial Sugar había comprado un cargamento de azúcares crudos de Puerto Rico, para cargar el veinte y cinco del actual mes, al precio de 2.84.

El mercado abrió luego con vendedores de crudos de Cuba y Puerto Rico, para embarques en el presente mes y mayo, y de Filipinas, para arribar en los últimos días del actual y en el próximo mes, a las bases de 2.88 y 2.90, existiendo la posibilidad de obtenerse algunos lotes a 2.85, contra proposiciones de compra en firme.

Algunos tenedores solicitaban esas ofertas al precio dicho de 2.85, y esto hizo que los refinadores adoptasen su vieja táctica del retraimiento, aunque dispuestos a salir del mismo si les vendían a la base de 2.81.

Hasta la hora en que escribimos estas líneas, no se han recibido reportes de ventas, lo que da a entender que los tenedores en general se mantienen firmes.

MERCADO DE FUTUROS.—En relación con el cierre del lunes, mejoraron todos los meses del contrato americano, quedando con uno y dos puntos sobre el cierre de anteayer. Se vendieron de este contrato: 700 toneladas en mayo, 1,100 en julio, 950 en septiembre y 200 en marzo.

El contrato mundial también quedó más alto que al cierre del lunes, con medio y un punto, según posición. Las ventas de este contrato fueron como sigue: 150 toneladas en mayo, 150 en julio, 1,150 en septiembre, 100 en enero y 2,000 en marzo.

MERCADO DE LONDRES.—Había vendedores de crudos al equivalente de 0.92 libre a bordo Cuba, con flete de diez y seis chelines. La Terminal mejoró, cerrando con precios más altos que los del cierre del lunes, como se verá a continuación:

	Cierre del 18	Cierre del 19
Abril	4- 9	4-10
Mayo	4- 9¾	4-10¾
Julio	4-10¼	4-11¼
Agosto	4-11	5-
Diciembre	5- 1½	5- 2½
Marzo	5- 3½	5- 4½
Mayo	5- 4¼	5- 5¼

DE LA RUSSELL NEWS.— Esta agencia trasmitió ayer la siguiente información sobre los mercados azucareros:

«Los futuros de azúcares mundiales estuvieron firmes hoy y con marcada tendencia hacia niveles más altos, siendo la mayor parte de las operaciones sobre posiciones lejanas. Los profesionales y especuladores fueron los que dieron la mayor cooperación al mercado. Las compras realizadas se apoyan principalmente en las esperanzas que existen de que la reunión del Comité de Londres aborde medidas de carácter correctivo. El mercado de Londres abrió con marcada tendencia hacia el alza. Los crudos se ofrecieron allí a 4 chelines 11¼ peniques, equivalente a 92 centavos libre a bordo. Las variaciones de precios en el mercado doméstico de futuros fueron de margen estrecho, pero se manifestó un bien definido tono de firmeza. Las operaciones fueron de carácter anodino y se vió una inclinación clara a esperar el desenvolvimiento de los próximos acontecimientos. Los crudos estuvieron inactivos y sin cambios. Los refinadores se movieron lentamente y mostraron interés en comprar a 2.81 centavos. Las ofertas se mantuvieron de 2.85 a 2.90, según la posición.»

HUELGA DE PUERTO RICO.—Un despacho de ayer tarde dice como sigue:

«El Comisionado del Trabajo, Martínez, pidió hoy a los estibadores en huelga que retornen a sus labores, pues sus peticiones son excesivas. Las demandas de los trabajadores, dijo, pone en peligro el éxito de las negociaciones que se comenzaron hace varios meses después de una huelga de 6 semanas, para llegar a un acuerdo permanente de contrato de trabajo.»

CIERRE DE LOS VALORES EN LA BOLSA DE N. YORK

NEW YORK, abril 19.—El mercado de valores tuvo ciertas inclinaciones hacia niveles más bajos y en general la sesión fué floja. Las ofertas escasearon y la baja en el volumen de operaciones se interpretó entre determinado elemento profesional como un buen sintoma. Las noticias de Washington se esperaron con ansiedad y cautela, pues se estimaba que vendrían indicaciones sobre el ánimo del Congreso con relación a la ley de impuestos y ayuda económica a las industrias por parte del Gobierno—cebamiento de la bomba—pero transcurrió la sesión y no llegaron las esperadas noticias que den base al futuro curso que pueda seguir el mercado. Las noticias comerciales siguen reflejando la baja que en todas las actividades, ha habido en el primer trimestre mientras que las declaraciones de los más destacados jefes de las grandes corporaciones en relación con los balances de ese período dan pocos alientos de mejoría no obstante estar casi todos animados de mejores prespectivas para el futuro. El cese súbito de los acontecimientos en Washington después de las actividades poco usuales de las últimas semanas ha dejado al mercado con cierto atolondramiento mientras espera la terminación de la decisión del Congreso en lo que respecta a los planes de recuperación mercantil y disminución de los impuestos. La característica del mercado puede decirse que es una anormalidad hasta que se presenten motivos que lo saquen del marasmo en que yace en estos momentos.

ACCIONES DE LOS BANCOS

Cierre ayer en New York:

Guaranty Trust	224
New York Trust	83¼
Chase Nat. Bank	30
National City Bank	25
Public	24¾
Manufacturers Trust	33⅝
Irving Trust	11⅝
Corn Exchange	47¼
Bankers Trust	45½
Chemical B. Trust Co.	41
First National of N. Y.	1.590
Manhattan	20⅞
Hannover	83¼
First Nat. Boston	34½
Royal B. of Canada	173
First Boston Corp.	34½

MERCADO DE METALES

Cierre ayer en New York:

Cobre	
Oro en barras	32.32
Plomo	4.50
Estaño	39⅞
Nickel	35
Plata	42¾
Zinc	4.54

MERCADO DE CAFE

Cierre ayer en New York:

Mayo	4.25
Julio	4.15
Septiembre	4.00
Marzo	4.00

TABACO

Pasaron a terceras manos dos lotes más de la «libre de pie» nueva, de la cosecha obtenida bajo de toldo. Uno de los lotes era de ciento treinta y dos tercios, y el otro de veinte tercios. Los primeros procedían de una de las escogidas que han empezado a funcionar en esta provincia, y los segundos eran de Vuelta Abajo.

No supimos de otra cosa en el mercado. Tampoco hubo ayer entradas por los patios de los ferrocarriles ni en camiones.

Diremos, pues, a nuestros lectores el precio del promedio del kilo de tabaco en rama exportado a cada país en el mes de marzo próximo pasado.

A Estados Unidos: de capa $3.41; de tripa sin despalillar $1.17; de tripa despalillada, $1.54; de recortes $0.61.

Al Canadá: de la capa, $8.67; de la tripa despalillada, $1.27; de la tripa sin despalillar $0.52.

A la Argentina: tripa despalillada $1.80; la tripa sin despalillar $1.11; los recortes $0.54.

Chile llevó alguna capa además de tripa que es lo que siempre nos compró. El precio promedio del kilo fué: $2.20 de la capa; $1.74 de la tripa despalillada, y $1.09 de la tripa sin despalillar.

Los demás países llevaron en marzo tripas solamente (sin despalillar), y casi todos clases bajas. El premio promedio del kilo fué así: Uruguay, $1.05; Reino Unido $1.17; Italia, $1.06; Suiza $1.00; Bélgica $0.87; Africa Francesa, $0.76; Holanda $0.32; Alemania, $0.26; e Islas Canarias $0.26.

Para Puerto Rico también se hicieron en marzo embarques de tripas sin despalillar precisamente para despalillarlas—y posiblemente ligarlas—allí y luego enviar los barriles o pacas a los Estados Unidos, cuyo es su destino desde que salen de esta capital. El precio promedio del kilo de dicho tabaco enviado a Puerto Rico, era de $1.20.

Apreciación del mercado del azúcar

ABRIL 19 DE 1938

	Ant.	Hoy
Costo y Flete		
Pronto embarque a E. Unidos	1.95	1.95
Flete	0.12½	0.13
Libre a Bordo—Pago Inmediato		
EE. UU. Cuota Libre	1.84	1.85
EE. UU. Cuota Retenida 1939	1.71	1.72
Cuota Mundial conjunto de las 3 clases	0.90	0.90
Cuota local — Ex-Almacén	0.84	0.84
Todas las Cuotas	1.48½	1.49¼
Cuota de Colonos Almacén después de pagados impuestos y Almacenajes	$4.24½	$4.27

(Esta apreciación es de Luis Mendoza y Compañía.)

MERCADO DE SEDA

Cierre ayer en New York:

Mayo	152½
Junio	152
Julio	151

HAVANA ELECTRIC AND UTILITIES COMPANY

AVISO

La Junta Directiva de esta Compañía en sesión celebrada el día 13 de los corrientes, acordó repartir un dividendo de $0.75 por acción a cuenta del dividendo trimestral correspondiente al trimestre que terminó el día 14 de Agosto de 1934, sobre las acciones primeras preferidas de 6 por ciento acumulativas.

Este dividendo se pagará el día 16 de Mayo de 1938, por medio de cheques que se enviarán al domicilio de los señores accionistas que aparezcan registrados en los libros de la Compañía en la ciudad de Nueva York, al cierre de las operaciones del día 2 de Mayo de 1938.

Los libros de traspaso de acciones permanecerán abiertos durante el período de tiempo comprendido entre las fechas indicadas.

Los cambios de domicilio deberán ser comunicados oportunamente al Chase National Bank of New York, Aguiar No. 86, Habana.

F. STEINHART,
Presidente.

Habana, Abril 14 de 1938.

A LOS DEUDORES HIPOTECARIOS

Bajo el sugestivo título «La última llamada» ha visto la luz pública un excelente trabajo suscrito por el ilustrado jurisconsulto y notable escritor público Doctor Ernesto Pujals, de Santiago de Cuba, que acoge con gusto esta «Asociación Crédito Territorial» y reproduce, como un merecido tributo al bien público.

Recomendamos a los deudores hipotecarios que tengan en cuenta las exhortaciones del Doctor Pujals, y las atiendan debidamente.

Dice así este notable documento:

LA ULTIMA LLAMADA

Deudores: ha sonado la última llamada a filas, ha llegado la hora de cumplir con un deber que nos lleva a la victoria. El Plan Trienal nos ha abierto la puerta de salvación; pasemos todos por ella, despojados del terror que nos inspira el acreedor.

Acudamos a la gran manifestación del 24. ¡Qué no falte nadie! Que nuestros gobernantes vean cuántos somos los hipotecados y qué podríamos hacer mañana unidos todos.

Echemos a un lado la falta de civismo con que muchos se cubren y descubrámonos. Luchemos con valor y cara al enemigo común. Nada hay que temer cuando se tiene razón y hay un gobernante que compenetrado de las reglas de equidad y justicia, quiere fijar futuras orientaciones a la Economía nacional. Afrontemos de frente el peligro y venceremos. No lloremos cual plañideras, en la soledad del hogar, nuestra desgracia, sin buscar remedio a nuestro mal, ni enfrentarnos al dolor para vencerlo.

«L' union fait la force».

Un gesto de valor es necesario cuando el peligro nos acecha; pero un gesto de valor colectivo, levanta en nuestra alma la fe y nos lleva a la victoria. Tengamos ese gesto.

La manifestación del domingo 24 del actual, hará eco en los anales de la historia de los actos colectivos cubanos y abrirá paréntesis honroso en nuestra civilidad.

Allí no iremos a rebajar nuestro nivel moral, como solemos hacerlo con frecuencia; allí vamos a defender un derecho con la conciencia tranquila, seguros de que salvaremos nuestro patrimonio, la casita, la finquita o la casa o la hacienda que nos costó una vida de privaciones y martirios, para ver a nuestros hijos, en la vejez, gozando del fruto de nuestra labor y gozar nosotros de haber cumplido con nuestros deberes de padre y de ciudadano; o por otro lado, conservar la propiedad urbana o rural, que nos legaron nuestros padres, como un testimonio de respeto y admiración a la memoria de ellos, que supieron cumplir para con sus hijos, los deberes que imponía la paternidad.

Dos aspectos tiene esta cuestión, el económico y el moral.

El económico, porque tu falta de civismo y de espíritu de asociación, pueden dejarte en la ruina. El moral, porque, obligado a defender con tu sangre lo que es el producto de tus virtudes o la de tus padres, serías un cobarde, si te dejaras vencer, echando sobre tu conciencia la responsabilidad de haber dejado en la miseria a tus hijos por cobarde o por cobarde también manchar la memoria de tus padres, dejando que los extraños te quiten lo que debiste honrar conservándolo, para enaltecer en lugar de degradar la memoria de ellos.

Deudores hipotecarios a defendernos, acudamos a la manifestación del 24; ningún acto de cobardía ha conquistado el destino ni ha variado sus leyes; y a defendernos, para no quedar como Boabdil, llorando como mujeres lo que no supimos conquistar como hombres.

Doctor Ernesto Pujals Q.

ASOCIACION

"CREDITO TERRITORIAL"

Manzana de Gómez 507

BOLSA DE LA HABANA

COTIZACIONES AL CIERRE AYER

COTIZACION OFICIAL

Bonos y Obligaciones República de Cuba

	Comp.	Vend.
Speyer 1904	104	110
Deuda Int. 1905	100½	103
Cuatro y medio 1909	100½	105
Morgan 1914	104½	—
Morgan 5½ 1923	104¾	106
O. Públicas 5½ 1945	72¼	72¾
Obligaciones oro con 9 cupones	38	—
Obligaciones oro con 7 cupones	33	40
Obligaciones oro con 4 cupones	33	38
Azúcar 5½ 1940	100	—

República de Cuba, Morgan, Seriados, 5½%—1927:

	Comp.	Vend.
J — Vence 1o. de julio de 1937	100	103
Ayunt. Habana 1a. Hip.	90	—
Ayunt. Habana 2a. Hip.	91	—
Centro Asturiano	—	—
Banco Terr. S. B	—	—
Cervecera	52	58
Cerv. Obgs. no Hipt.	13	—
Gas	109	—
Hav. Elec. Cons.	30	—
Havana Electric, Debentures, Obgs. no Hipt.	1	—
Edificio La Metropolitana, S. A.	26	—
Mercados de Abasto y Consumo 1a. Hip.	70	—
Nueva F. de Hielo	104	—
Papelera S. B	—	—
Teléfonos	90	—

Acciones

	Comp.	Vend.
Banco Terr.	9¾	—
Cervecera	20	—
F. C. Cons. de Cuba P.	3½	5
Cuba R. R.	5	—
Fibras y Jarcia	32	—
H. E. Utilities Co. P. 6%	35	39
H. E. Utilities Co. P. 5%	6	—
H. E. Railway Co., Prfs.	½	—
H. E. Railway Co. C.	¼	—
Jarcia, P	—	—
Jarcia, C.	8	—
Licorera de Cuba	5	6¼
Mercantil, La (Seguros)	100	—
Metropolitan Auto	—	—
Naviera, P.	12	18
Naviera C.	1⅞	2⅜
Nueva F. de Hielo	130	—
N. F. de Hielo Bnfs.	41½	—
Pesca, P.	17	—
Pesca, C.	1½	—
Teléfono, P.	34⅛	44
Teléfono, C.	14	—
Unidos	2	—
Unión Oil	4	5
1ra. Papelera Cubana	80	—
Cédulas Primera Papelera Cubana, 8%. (En circulación $500,000)	38	—

COTIZACION A TERMINO

Ayer a las 3:30 p. m.

Entregas: días 15 y último de mes

Bonos y Obligaciones República de Cuba

	Comp.	Vend.
Speyer 5%	104	—
Deuda Int.	100	103
Speyer 4½%	100	—
Morgan 5%	104	—
Morgan 5½%	104¾	105¼
O. Públicas 1945	71¾	71⅞
Obligaciones oro con 9 cupones	38	—
Obligaciones oro con 7 cupones	33	—
Obligaciones oro con 4 cupones	33	37
Azúcar	101⅜	—
J. Morgan julio 1937	100	100½
Ayuntamiento, 1a.	93	—
Ayuntamiento, 2a.	94	—
Centro Asturiano	—	—
Cervecera Int.	52	60
Cerv. Int. Obgs. no Hipt.	13	—
Gas y Electricidad	110	—
Hav. Elec. Railway Co.	30	—
Havana Electric Railway Co. Obgs. no Hipt.	1¼	3
Nueva F. de Hielo	104½	—
Papelera Cubana, S. B	—	—
Cuban Telephone Co.	90	—
Unidos	12	—

Acciones

	Comp.	Vend.
Cervecera Int.	20	—
F. C. Cons. Prfs.	3	4¼
Cuba Railroad, Prfs.	5	9½
H. E. Utilities, Prfs.	36½	—
H. E. Utilities, Pretes.	6	10
H. E. Ry. Co., Prfs.	½	—
Jarcia, Prfs.	60	—
Jarcia, Cms.	8	—
Licorera de Cuba	5	—
Naviera, Prfs.	—	—
Naviera, Cms.	—	—
Nueva F. de Hielo	130	—
N. F. de Hielo Bnfs.	42	—
Teléfonos, Prfs.	34	—
Ferrocarriles Unidos	2	4
Unión Oil Co.	4⅜	4⅞

COTIZACION LIBRE

Bonos y Obligaciones

	Comp.	Vend.
Inter. Tel. Convert., 4½%	75	—
Inter. Tel. 5% 1955	54	—
Cuba Tel. Co. 7½%	95	—
Cuba R. R. 5% 1952	38	—
Cuba R. R. 6%	37	—
Cuba R. R. 7½% 1936	47	—
Nort. de Cuba 5½% 1942	34	—
Menatí Sug. 5½ 1942	10	—
Vertientes Sug. 7% 1942	10	—
C. Gallego 6% 1975	—	—
V. Tennis 3% 1949	—	—
Pro A. Musical 7%	—	—
C. Español 6%	—	—

Acciones

	Comp.	Vend.
Inter. Telp. and Tel.	7	—
Cía. Cubana de Electricidad, Prfs. $ 6.00	—	—
Cuban Ame. Sug. Prfs.	—	—
Cuban Ame. Sug., Cms.	—	—
Cuba Co., Cms.	—	—
Auxiliar Marítima (Suscripción)	5	10
Seguros la Comercial (Suscripción)	80	—
Seguros El Comercio	110	—
Central Violeta	—	—
Guantánamo, Prfs.	—	—
Guantánamo, Cms.	1	—
Cía. Litográfica, Prfs.	—	—
Litográfica, Cms.	—	—

MERCADO DE LONDRES

LONDRES, abril 19.—El mercado de valores abrió con una mejoría general excepto las divisas internacionales que estaban algo débiles. United Steel se vendió a 45; Internacional Nickel a 47¾; Bethlehem Steel a 49¾.

El oro en barras se vendió hoy a 139 chelines 6 peniques contra 139 8. La onza de oro fino se vendió a $34.91 contra $34.81. La plata se vendió hoy, en barras 18-15|16 pen.

MERCADO DE MANTECA

Cierre ayer en Chicago:

Mayo	8.30
Julio	8.50
Granel	7.82Ax

LA TABACALERA COMPAÑIA DE SEGUROS S.A.

(ACCIDENTES DEL TRABAJO)

GARANTIA - PROTECCION - SERVICIO

Edificio Bacardí, 201-21 HABANA

Teléfono M-7388
Telégrafo «NICOSEGURO»

Cotizaciones de la Bolsa del azúcar de Nueva York

NEW YORK, abril 19. (Por el hilo directo de Luis Mendoza y Compañía):

CONTRATO NO. 3

Meses	Abre	Max.	Min	Cierre
May.	1.93	1.97	1.95	1.97
Jul.	1.99	2.01	1.99	2.01
Sept.	2.02	2.04	2.02	2.03
Ene.	2.03	—	—	2.04
1939				
Mar.	2.05	2.07	2.06	2.07

CONTRATO NO. 4

Meses	Abre	Max.	Min.	Cierre
1938				
May.	91	91	91	90½
Juli.	93	93	93	93
Sept.	97½	97½	97	97
1939				
Ene.	102	103	103	102½
Mar.	105½	106	105½	105½
May.	108	—	—	108
Jul.	108	—	—	109½
Sept.	110½	111	111	111

MERCADO DE GOMA

Cierre ayer en New York:

Mayo	12.44
Julio	12.60
Septiembre	12.79
Diciembre	12.93

Cotizaciones

La libra esterlina se cotizó ayer, al cierre del mercado local, a 5.01.

COTIZACION DE LA PESETA

La peseta española se cotizó ayer, al cierre del mercado local, nominal.

COTIZACION DEL FRANCO

El franco francés se cotizó ayer en el mercado local, a razón de 31.15 por dólar.

VALORES

Parece que los «cortos» se cubrieron, al menos para cumplir sus compromisos más próximos, y es ahora una táctica hábil la que se desarrolla alrededor del bono de Obras Públicas para obtener a precios más fáciles que los pagados estos días, el papel que, por distintas circunstancias, sale a la venta en el mercado local. Así vimos ayer que el bono declinó, en relación con el día anterior; pero su posición sigue siendo favorable. Durante la cotización de la mañana en la Bolsa, se operó en $1.000 a 73, en $4.000 a 73¼ y en $2.000 a 73⅛. A las dos y media, o sea durante la Cotización Oficial, se operó en $5.000 a 72¼. Más tarde, en la Cotización a Término, se opero en $1.000 a 72 y en otros $1.000 a 71¾, para entregar el día 30. Otras operaciones se hicieron en privado durante el día.

Los bonos de la Deuda Interior, Speyer, Morgan, Estabilización del Azúcar, Papelera Cubana, Cuban Telephone, Mercado Unico y Gas y Electricidad, así como las Obligaciones del Ayuntamiento de la Habana, actuaron con la firmeza de los días anteriores. Durante la Cotización Oficial de la Bolsa se operó en $5.000 de los Morgan del cinco y medio, al precio de 104¾.

Las Obligaciones Oro del Tesoro estuvieron inactivas, como asimismo los bonos y acciones de la Cotización Libre.

No ofrecieron detalle que merezca un apunte especial, las emisiones de acciones que se cotizan en la mencionada Bolsa local.

Doce bonos de Obras Públicas se vendieron en New York durante el día, según los reportes de las casas corredoras que tienen hilo directo.

BOLSA DE NUEVA YORK

COTIZACIONES AL CIERRE AYER

—A	
Amerada	64½
Am. Radiator	11⅞
Adams Expr.	8½
Air Reduce.	44¾
Alaska Jun.	10
Alleghany	1⅛
Allied Chem	145
Allis Chal.	42
Amer. Can	85½
Am. Car Fou.	18
Am. F. Pow.	3¼
Amer. Ice	1¾
Amer. Inter.	6¼
Amer. Loco	17
Am. P. Light	4¼
Amer. Smel	38¾
Amer. Sugar	27
A. C. Alcohol	11⅜
Amer. T. & T.	125⅝
Am. Tobac. A	—
Am. Tobac. B	70
Am. W. Works	7¼
Am. Woolen	4¼
Anaconda C.	26⅞
Atchison	25¼
Atlan. Coast	—
Atlan. Ref.	21⅛
Ass. D. Goods	6⅛
Auburn Auto	3⅜
Aviat. Cor.	3⅜
Amer. Metal	32
—B	
Baldwin Lo.	7⅜
Balt. & Ohio	5⅞
Bendix Avi.	11½
Best. & Co.	—
Beth. Steel	48⅝
Borden Co.	16½
Briggs	18⅝
rBrook Man	7¼
Byers A. M.	8⅝
—C	
Can. Pacif.	6⅛
Curt. W. «A	17⅜
Curt W. Com.	4⅝
Case T. Mach.	76
C. Violeta	5
C. de Pasco	35
Ches. & Ohio	27⅛
Chi. R. Islan	1
Chrysler	45
Coca Cola	122
Col. & Sout	1¼
Cons. Gas	19⅞
Cons. Oil	9
Cont. Can	40
Cont. Oil	28
Corn Prod.	62½
Coty Inc.	3⅝
Cuba Co.	⅝
Cub Amer. S.	4
C. Am. Sug. P.	60¼
Cmm'l Slov.	7⅝
Chesapeake	—
C. Palmoliv	9
Cruc. Steel	26⅞
Cons. R. Cuba	3¾
Canada Dry	14½
—D	
Del. Hudson	9
Del. & Lack	5
D. Aircraft	41
Drug Inc.	6
Dupont	103⅛
—E	
East. Kodak	150¾
El. Auto Lit	16¼
El. Pow. Lig.	7¾
Elec. Bond	6⅛
Erie (R. R.)	2¾
—F	
Fox Film C.	21½
Frep. Texas	26⅛
—G	
Gen. A. Tank	34⅞
Gen. Asphalt	16½
Gen. Elec.	16½
Gen. Foods	26½
Gen. Motors	32½
Guantánamo S.	1⅛
Gillet Saf.	9
Gimbel Bros	7⅜
Gold Dust	6¼
Goodrich R.	14½
Goodyear	19½
Gen. Bronze	4
Great North	14¾
—H	
Hershey Com.	—
Homestake	55¾
Houston Oil	6⅞
Hudson Mot.	7¼
—I	
Illi. Cent	8⅛
Interb. R. T.	3½
Int. Cement	37
Int. Nickel	47⅛
I. Tel. F. S.	8
Inter. Tel.	8
Illin. Glas	50
—J	
Johns Mansv.	66¼
—K	
Kroger Groc.	14¾
Kresge S. S.	16½
Kennecot	33¾
—L	
Lambert Co.	—
Lerner Sts.	—
Lgg Myers.	11
Loew's Inc.	—
Loose Wiles	84
Lorillard	49⅝
Louisv. Nas	19
Lucium Stl.	—
Lehman Cor.	36⅝
Liquid Carb.	17
—M	
Macy (H. R.)	—
Montgomeri	—
Mirs. Fac. C.	39
Min. Honeyw.	32¼
Murray Corp.	—
—N	
N. Y. Central	6
Nash-Kelvi.	—
Nat'l Dist.	12⅝
Nat'l Bisc.	6⅝
Nat'l Cash.	26⅝
Nat'l Dairy	19⅞
Nat'l P. Li.	16
Ncrth Amer.	18⅝
N. A. Aviat'n	—
Nort. Pacific.	16⅛
—O	
Ohio Oil	9⅞
Otis Elev.	—
Otis Steel	12⅝
—P	
Packard Mot	21
Paramount	4⅛
Pennsylvann	9
P. Petroleum	16
Pullman Co.	33
Proc. Gamble	38
Pure Oil	14⅝
Puerto Rico	16⅛
—R	
Radio Corp.	20⅝
Rep. I. Steel	6
Reynolds	14⅛
Schen. Dis.	38⅝
—S	
Safeway St.	19
Sears Roeb.	—
Simmons Co.	16
Soc Vacuun	38⅝
St. Paul P.	17⅝
So. Pacific	14
South. Ry.	—
Stan Brands	11⅛
Stand Gas	7⅛
Stan. N. J.	7⅝
Stan Oil C.	34⅝
Stewart War	47½
Studebaker	29⅞
—T	
Texas Co.	34⅝
Texas Gulf	35⅝
Tinken Roll	39⅝
—U	
Union Carb	38⅛
U. Pacific	67
Union Oil	61⅛
United Cor.	20
Uni. Cor. Pfd.	—
Unt. Fruit	21⅝
U. S. Rubber	34⅝
U. Aricraft	26⅛
U. S. Steel	25⅛
U. S. Inb. Alc.	46⅝
U. Gas Warr.	16⅛
U. Gas Corp.	—
—V	
Vanadium	3⅝
—W	
Warner Bros	15⅝
W. Brothers	5⅝
West. Union	—
West. Elec.	23⅝
Woolworth	75
—Y	
Yellow-Tr.	42⅝

GODOY-SAYÁN
SEGUROS Y FIANZAS
(INSURANCE AND BONDING)
TELEFONOS M-9866 M-9867
AGUIAR 77 HABANA, CUBA

Bonos de Cuba

Cierre ayer en New York:

	Comp.	Vend.
Speyer, 5%	103⅝	—
Speyer, 4½%	98	101
Morgan, 5%	103	—
Morgan, 5½%	102¼	102⅝
Obras Públicas, 5½%	71½	72
Cuba Railroad, 7½%	46⅝	57⅛
Cuba Railroad, 5½%	39	40
Cuba Northen, 5½%	34⅝	35
Manatí Sugar, 7½%	25	25⅛
Inte. Tel. & Tel. 4½%	82	83⅝

MERCADO DE GRANOS

Cierre ayer en Chicago:

Avena:	
Mayo	29⅝
Julio	27⅞
Septiembre	27⅞
Centeno:	
Mayo	62⅛
Julio	60⅝
Septiembre	58
Maíz:	
Mayo	59⅝
Julio	61⅝
Septiembre	63⅝
Trigo:	
Mayo	83⅛
Julio	82⅞
Septiembre	82⅝
Trigo de Winnipeg:	
Mayo	126⅛
Julio	115
Octubre	90⅝

NUEVA FABRICA DE HIELO, S. A.

propietaria de la Fábrica de Cerveza y Hielo «La Tropical»

Secretaría

JUNTA GENERAL DE ACCIONISTAS

SEGUNDA PARTE DE LA SESION ANUAL ORDINARIA

De orden del señor Presidente y conforme al artículo 8o del Reglamento, cito a los señores accionistas para que se sirvan concurrir a las DOS DE LA TARDE, del Domingo VEINTE Y CUATRO (24) del actual mes, a la SEGUNDA PARTE de la sesión ordinaria de la JUNTA GENERAL, a que se refieren los artículos, 14 de los Estatutos, y 13 del Reglamento, y que se celebrará en el Salón de Juntas anexo a las Oficinas Generales de la Compañía, Calzada de Cerrime Blanco Herrera (antes Palatino), número 8, Cerro.

En dicha sesión se tratará:

1.—Del Dictamen de la COMISION DE GLOSA DE LAS CUENTAS.

2.—De la elección de las personas a que se refiere el artículo 16 del Reglamento para la renovación parcial de la Junta Directiva.

Habana, 10 de Abril de 1938.

El Secretario interino,
Antonio DE LA CARRERA.

MANIFESTACION PRO REVALORIZACION DE LAS DEUDAS

DEL CAPITOLIO A PALACIO

DOMINGO, DIA 24 DE ABRIL DE 1938

Hora de la concentración ..... 9 de la mañana
Hora de Marcha ..... 11½ de la mañana

APOTEOSIS...

En nuestros TAMALITOS del año pasado, pusimos en boca de Don Grabrié, en el apropósito "La Plata y los Bancos", o "El Tercio Extranjero...", publicado en nuestro libro REVALORIZACION DE LAS DEUDAS, en su página número 290, las siguientes palabras...:

Mira si me acuerdo, que lo traigo aquí y te lo voy a leer para demostrarte que el que siembra BIEN, tiene siempre su granero lleno... porque para coger HOY tienes que sembrar AYER..., y, ámame mucho que luego te querré, que, aunque el mundo está lleno de ingratos, nuestro Pueblo, digan lo que digan, siempre sabe agradecer...

Pues bien, HOY se ha cumplido esa sentencia sana, buena y famosa del ínclito Don Grabrié, porque la ASOCIACION NACIONAL DE HACENDADOS, en pleno, nos recibió y nos abrazó con tanta sinceridad y entusiasmo, que todo cuanto digamos para describirlo no tendría ni justeza, ni sabor...

La Asociación Nacional de Hacendados, en pleno, asistirá a nuestra gran Manifestación Pro Revalorización de las Deudas, del Capitolio a Palacio, los Hacendados personalmente, sus familiares todos y todo su personal y coloniaje...

La mayoría de mis compañeros del Club de los Leones, sin estar hipotecados, también asistirán a la Gran Manifestación...

Y los inquilinos buenos de los propietarios sensatos que espontáneamente piden para ellos la regulación de los alquileres, ¿no asistirán también a la gran Manifestación...?

La Asociación Nacional de Propietarios se siente orgullosa y agradecida, y generosa y magnánima para que se salven juntos Hacendados, Colonos, Fabricantes, Comerciantes, Industriales, Propietarios de Solares a Plazos, Propietarios rústicos, urbanos y los INQUILINOS BUENOS DE LOS PROPIETARIOS SENSATOS...

ASOCIACION NACIONAL DE PROPIETARIOS.
(Miembro Activo de la USEC)

M. García Martínez,
Presidente.

M.E.C.D. 2016

PRORROGADO EL PLAZO VOLUNTARIO PARA EL PAGO POR INDUSTRIA Y COMERCIO Y PLUMAS DE AGUA

LAS INFORMACION MERCANTIL

GANADO

LOS PRECIOS EN PIE

Precios que pagan compradores, incluyendo el ganado en esta capital:

	Ctvs. Libra
Terneros de 3½ a	3¾
Novillos de 7 a	9
Vacas de 3 a	3½

LOS PRECIOS DE LA CARNE

En los mataderos de esta capital se pagan los siguientes precios:

	Ctvs. Kilo
Terneros de 12 a	13
Novillos de 26 a	30
Vacas de 20 a	25

MATADERO DE LUYANO

Se sacrificaron ayer en el Matadero de Luyanó:

	Cabezas
Vacuno	90
Cerdos	44
Carneros	7

MATADERO INDUSTRIAL

Se sacrificaron ayer en el Matadero Industrial:

	Cabezas
Vacuno	239
Cerdos	96
Carneros	42

ENTRADAS DE CARROS

Ninguna.

CAMBIOS

Tipos de venta al cierre ayer, en moneda de esta capital:

Nueva York, cable	1/10P.
Nueva York, vista	1/10P.
Londres, cable	5.01
Londres, vista	5.00¾
Madrid, cable	Nominal
Madrid, vista	Nominal.
París, cable	3.21
París, vista	3.20
Italia, cable	5.28¾
Italia, vista	5.28
Bélgica, cable	16.99
Bélgica, vista	16.98
Alemania, cable	40.42
Alemania, vista	40.41
Suecia, cable	⅜D.
Suecia, vista	13/16D.
Hong Kong, cable	31.00
Hong Kong, vista	30.95
Amsterdam, cable	55.85
Amsterdam, vista	55.75
Buenos Aires, cable	25.50
Buenos Aires, vista	25.45
Suiza, cable	23.15
Suiza, vista	23.14
Japón, cable	28.96
Japón, vista	28.91
Suecia, cable	25.85
Suecia, vista	25.84

CAMBIOS EN NEW YORK

Cierre ayer en New York:

Libra Esterlina	5.00⅞
Francos	3.16½
Pesetas	6

MERCADO DE PIELES

Cierre ayer en New York:

Julio	9.16
Septiembre	9.45
Diciembre	9.78
Marzo	10.09

MERCADO DE ALGODON

Cierre ayer en New York:

Mayo	8.82
Octubre	8.89
Diciembre	8.98
Marzo	9.00

EL ORO Y LA PLATA

Cotizaciones al cierre ayer en la Casa de la Habana:

Oro contra billete americano	99¼	99⅝
Oro amonedado contra billete americano	149	—

EL PLAN SOBRE EL ORO

NEW YORK, abril 19.—El Secretario de Hacienda Morgenthau anunció que el Gobierno va a desistir de su plan de la esterilización de oro. Afirma que con esto se activará la utilización de los fondos que se han destinado de la esterilización de oro como base crediticia de la nación. La decisión definitiva sobre este importante asunto no se sabrá hasta mañana.

LA BOLSA DE PARIS

PARIS, abril 19.—La Bolsa abrió baja en todas las emisiones domésticas. Las divisas extranjeras no despertaban interés. Cerró activa y con tendencia de alza.

MERCADO DE LIVERPOOL

LIVERPOOL, abril 19.—El mercado del trigo debió abrir a 2⅜ en alza; luego de ⅛ en baja a ¼ en alza; a las 1:30 p. m. estaba ⅛ en alza; a la 4:30 p. m. de ¼ a ½ más alto.

UN MAGNIFICO CONCIERTO EN EL ANFITEATRO

Será ofrecido mañana. Un recurso contra una indebida liquidación. Los apremios

Complaciendo una solicitud de la «Cámara de Comercio de Cuba», el Alcalde de la Habana, doctor Antonio Beruff Mendieta, ha dictado un Decreto por el cual se concede una prórroga de dos días del plazo voluntario para el pago de las contribuciones por Industria y Comercio, así como por Plumas de Agua, que están actualmente al cobro.

De esta manera, la Municipalidad compensa los dos días de inacción de la pasada Semana Santa.

En consecuencia, será el 9 de mayo entrante y no el 7, cuando venza el referido plazo voluntario.

Magnífico concierto

Mañana jueves, el Departamento de Cultura Municipal ofrecerá su décimo séptimo acto de divulgación cultural dedicado esta vez a conmemorar el «Día de las Américas», conforme a solicitud de la «Sociedad Colombista Americana».

Consistirá el mismo en un magnífico concierto, cuyo programa íntegro publicamos en otra oportunidad, con la cooperación de la recitadora señorita Gilda Lois y de la Banda Municipal que dirige el Maestro Roig.

Movimiento de fondos

El movimiento de fondos ocurrido en la Tesorería Municipal el día 18 del actual, según la nota facilitada por el Contador, fué como sigue:

Recaudación: Por Ejercicio corriente, $2.587.37; por Resultas, $413.39; para el Consejo Provincial, $429.06; y por Plumas de Agua, $734.39.

Existencia en Caja: De Ejercicio Corriente, $98,192.03; de Resultas, $7,274.85; del Consejo Provincial, $42,487.98; Depósitos del Acueducto de Albear, $13,657.34; y por Depósitos de todas clases, $184.248.74.

Placa desprendida

La Policía Nacional remitió ayer a la Alcaldía uno de los rótulos nuevos de la calle Industria, puesto en su lugar no hace todavía un mes y que se desprendió por efecto de la mala colocación.

Por la secretaría de la Administración se exigirá al contratista la debida responsabilidad por esa deficiencia.

Cobros por apremios

El doctor Antonio Lancís, Jefe del Departamento de Impuestos de la Municipalidad, informó que se habían cobrado por concepto de apremios a morosos, $737.21 y por nuevas licencias despachadas, $318.69.

En estos días, con motivo de los servicios extraordinarios de un grupo de empleados que laboran un turno especial por la tarde, se incrementará la recaudación por apremios.

Liquidación protestada

La Compañía Propietaria del Salón de Propaganda de Ron Cubano que existe en Avenida de Menocal y Finlay, ha protestado ante la Alcaldía por la suma de $875.00 que pretende cobrársele por ese concepto a virtud de comprobación practicada al efecto.

Entiende la firma recurrente que contribuyendo por fábrica de licores, está exenta de esa nueva obligación.

Una sesión relámpago

Escasamente diez minutos duró la sesión ordinaria de ayer en el Ayuntamiento.

Presidió el señor José Castillo, asistieron diez y siete concejales, se aprobó el acta de la sesión anterior y se rompió el quórum cuando los señores Duarte, Cossio del Pino y Borges pidieron la alteración de la orden del día para distintas mociones.

Entre los periodistas se repartió una copia de la proposición presentada por el señor Borges, solicitando la Medalla de la Habana para el escritor Manuel Villaverde, por el éxito «habanerísimo» de su libro «Sol en el Mar».

Importante denuncia

El señor Rigoberto Aguirre Craito, Secretario del Sindicato de la Galleta, Dulces y Conservas de la Habana, presentó en el Registro General del Municipio un escrito-denuncia contra ciertos médicos del Hospital Municipal de Maternidad por cotización indebida de sus servicios a las parturientas.

Se ha dispuesto una investigación urgente.

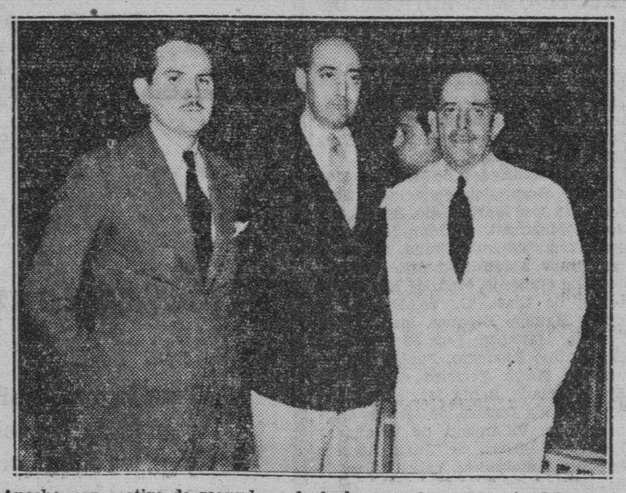

Anoche, con motivo de reanudarse la lucha por el campeonato del mundo de Jai Alai se reunieron en el viejo Frontón distinguidas personalidades, logrando nuestro Buendía la impresión de este trío popular: Don Elicio Argüelles, Presidente de la empresa del Frontón; su hijo Elicín y Mr. Richard Berenson, administrador general del Frontón de Miami.

Un hombre y una mujer acusados de provocar la muerte de una señora, serán juzgados hoy en la Audiencia

Fueron amnistiados los hermanos Ramón y Guillermo Pomares, condenados por falsedad. Se consideró el delito de origen político. Dos condenas dictadas en causas por homicidio

Está señalado para esta tarde en la Sala Cuarta de lo Criminal de la Audiencia el juicio contra Rafael Méndez Fernández y Aurora López López a los que acusa el Ministerio Público de ser autores, el primero por inducción y la segunda por complicidad de la muerte de la joven Julia Gómez Vega, amante de Méndez, interesando dicho Ministerio que sea castigado éste con la pena de 18 años, 2 meses y 21 días de reclusión, y Aurora con la de 10 años, 8 meses y un día de prisión mayor, debiendo indemnizar ambos con $3 mil a los herederos de la víctima. Aparece de la acusación fiscal que Julia, que prestaba servicios en la casa Tercera y Quinta Avenida, en el reparto Miramar, se ausentó de allí el 20 de noviembre del pasado año, sometiéndose a las experiencias a que la indujo Méndez Fernández con auxilio de Aurora, regresando la muchacha a la expresada casa, donde falleció a causa de dichas prácticas ilícitas.

Defienden a Méndez Fernández, el doctor José Manuel Gutiérrez Planes, y a la López el doctor Carlos R. Menció; ambos mantienen conclusiones absolutorias y se proponen demostrar al tribunal que la muerte de Julia fué ajena a la intervención directa o indirecta de los encausados.

Amnistiados los hermanos Pomares en causa por falsedad

Declarando con lugar el incidente previo establecido por el doctor Bernardo Rodríguez Sánchez a favor de los hermanos Guillermo y Ramón Pomares Ortiz, reos del delito de falsedad en documento público cuando ambos eran empleados del Registro de Extranjeros de la Secretaría de Gobernación en 1935, la Sala Quinta de lo Criminal de la Audiencia dispuso ayer la inmediata libertad de ambos ya que cometieron el delito con fines revolucionarios, pues eran activos miembros de «La Joven Cuba», como lo comprobó el citado doctor Rodríguez Sánchez con la prueba practicada a su instancia. Los hermanos Pomares fueron puestos en libertad en la tarde de ayer, siendo aplicada al proceso a que estaban sujetos la amnistía de 23 de diciembre del pasado año.

Dos condenas en la Audiencia por imprudencia temeraria

La Sala Segunda de lo Criminal de la Audiencia impuso dos meses y diez días de arresto mayor al chófer Apolonio Poncelas González, autor de las lesiones graves imprudentes a Angel Canales, en Picota y Jesús María, el 14 de mayo del pasado año.

Y la Sala Tercera de lo Criminal castigó con la pena de un año y un día de prisión al chofer José Prieto Nevares que dió muerte imprudentemente con el camión que manejaba a José Sabel Rodríguez, en Piñeira y Vista Hermosa, Cerro el 27 de octubre último. La indemnización que deberá pagar Prieto a los herederos de la víctima es de $1.000 siendo tercero civilmente responsable la entidad Casals y Compañía, donde prestaba servicios.

AMENAZAS

En la cuarta estación denunció Gerardo Pérez vecino de Belascoaín 7 y medio, que en el taller donde trabaja se presentó Carmen Carresquero, vecina de Animas 159 amenazándolo porque se niega a continuar las relaciones que sostenían.

En Rancho Boyeros harán una estación aerológica modelo

Efectuarán sondeos diarios de mil en mil pies, hasta 18,000 de altura regularmente

A fin de contribuir al adelanto de los estudios meteorológicos en la zona tropical, región hasta ahora inexplorada en lo que se refiere a las investigaciones científicas en la atmósfera libre, (exceptuando los sondeos aerológicos por medio de globos pilotos hechos en el Observatorio Nacional de Cuba desde 1926), la Marina de Guerra Constitucional ha adquirido con destino a su Cuerpo de Aviación, instrumentos que constituyen la última palabra en material científico para esta clase de estudios.

La Estación Aerológica del Cuerpo de Aviación de la Marina de Guerra Constitucional será instalada y dirigida por el sub teniente de Señales, R. N. doctor Ernesto Tabío Palma. Este oficial y los pilotos navales teniente Novo, teniente Conde y teniente Torres han iniciado una serie de ascenciones en avión para realizar determinados estudios térmicos de la atmósfera sobre La Habana.

Estas observaciones son hechas a modo de ensayo antes de acometer otras investigaciones meteorológicas de mayores porciones; nos referimos al análisis de las masas de aire, que como bien sabemos representan un verdadero progreso para la resolución de los problemas que se plantean al meteorologista.

Este trabajo se realizará diariamente, elevándose un avión (de mil en mil pies de altura) hasta los 18,000 pies; avión que llevará instalado entre sus alas el espléndido aerometeorógrafo de la casa J. P. Friez, humedad y temperatura. Todos los datos recopilados por el avión serán cedidos especialmente al Observatorio Nacional para que contribuyan a la confección de los pronósticos del tiempo. Además de este aporte tan valioso, la Estación Aerológica de la Marina estará equipada con instrumentos especiales para hacer el sondeo del aire superior por medio de un teodolito Gurley y globos pilotos. Este teodolito es exactamente igual a los recientemente adquiridos por la Pan American Airways para el estudio del tiempo en sus rutas aéreas sobre el Pacífico y el Atlántico, estando equipado con iluminación eléctrica para poder hacer observaciones de noche. Así no solamente los aviones militares sino hasta los comerciales que vuelan sobre Cuba tendrán diariamente y a cualquier hora que se pidan, los datos de la dirección y velocidad del viento, desde la superficie hasta 33,000 pies de altura.

Se ha adquirido también otros aparatos meteorológicos tales como barógrafo de gravedad; barógrafo mercurial, tipo kew; caseta de persianas Standard Stevenson, con un juego completo de termómetros de máxima y mínima, estando equipada además con un higrómetro de precisión; nefoscopio Finemann para determinar la dirección y la velocidad relativa de las nubes; veleta cenital; anemómetro de presión y succión sistema Dines; y por fin un termómetro especial de aviación para trabajos meteorológicos a grandes alturas y que es el último tipo del Ministerio del Aire de la Gran Bretaña.

La Estación Aerológica será emplazada en la torre del edificio de las oficinas del Aeropuerto de Rancho Boyeros.

Han cooperado de modo notable a la realización de este proyecto, tanto la Pan American Airways como su subsidiaria en Cuba, la Compañía Cubana de Aviación, que han dado toda clase de facilidades para la instalación del equipo científico en el hermoso edificio que dichas compañías poseen en el Aeropuerto de Rancho Boyeros.

ORIENTE RECLAMA MEJORAS EN EL ORDEN SANITARIO PARA EL PRESUPUESTO FISCAL PROXIMO

En muchos Términos de la provincia desconocen la calidad de la leche de vaca que consumen los vecinos. Nueva fuga de un enfermo contagioso del Hospital Civil de Camagüey

El Gobernador de Oriente, aprovechando la proximidad de la fecha en que deben redactarse los nuevos ante-proyectos de la Secretaría de Sanidad, ha dirigido al doctor Zenón Zamora un extenso telegrama en el que enumera las más apremiantes necesidades orientales que deben ser atendidas en bien de la salud pública y de las clases pobres.

Reclama mejoras en los servicios hospitalarios de la provincia, los cuales, según expresa, son deficientes por la falta de consignaciones además, los pocos de que dispone resultan reducidos a causa del número de enfermos recluídos, muy superior a los calculados.

En cuanto a las jefaturas locales asegura el Dr. Pérez André que carecen del material indispensable para su debido funcionamiento; es más en muchas de ellas pasan los meses y no se petroliza, ocurren casos de enfermedades infecto-contagiosas y apenas si el enfermo es aislado, pues sus convecinos no son inmunizados por falta de vacunas o sueros.

El Servicio de Vigilancia de Abasto de Leche, refiere el Gobernador oriental, se desconoce en muchos pueblos, no practicándose análisis de muestras por no existir laboratorios, ni químicos en las jefaturas locales.

Termina pidiendo al Secretario de Sanidad preste un poco de atención a aquella zona, que aunque últimamente ha recibido algunas mejoras, no son suficientes ni pueden servir para anular estas graves deficiencias.

Nueva fuga del Hospital de Camagüey

Hace pocos días dimos cuenta de la queja formulada por el Jefe Local de Sanidad de la ciudad de Camagüey contra el Director del Hospital Civil por estarse dando de alta, sin estar curados, a individuos atacados de enfermedades infecto-contagiosas, con grave perjuicio para los vecinos de la población.

Ahora resulta que los enfermos infecciosos no son dados de alta, sino que se fugan del pabellón correspondiente, muchas veces auxiliados por sus propios familiares, sin que lo puedan evitar los enfermeros, sirvientes, ni ningún otro empleado del referido centro benéfico. De esta manera ha podido fugarse el menor Rolando E. Martínez Paneque, que padece de Tétano y al cual buscan los agentes de policía de Camagüey sin resultado alguno.

Con vista de este estado de cosas tanto el Director de Sanidad, doctor Peña, como el Jee de Hospitales y Asilos de la Dirección de Beneficencia, doctor Federico Bosch, han de dirigirse al Director de aquel centro benéfico, exigiéndole un poco de mayor atención al pabellón de infecciosos, manteniendo una vigilancia con un personal del hospital, evitando que los enfermos se fuguen.

El problema del quinto piso edificado en Galiano No. 43

El Director de Ingeniería Sanitaria Nacional, señor Rogelio Espinosa, ha informado al Director de Sanidad, doctor Peña, en relación con el problema planteado por el señor Fernando Martínez Campos, vecino de San Ignacio 50, que pide autorización para construír un quinto piso—que ya está construído—en la casa de nueva construcción, de cuatro plantas, situada en Avenida de Italia (Galiano) número 43, en esta Capital.

El señor Espinosa dice que «no puede recomendarse su aprobación como caso especial» por distintas causas que no se ajustan a las disposiciones vigentes, aparte de haberse burlado a las autoridades sanitarias, ya que construyó a capricho y luego se ha solicitado licencia para edificar lo que está terminado.

El Director de Sanidad ha aprobado una vez más el informe de Ingeniería y lo elevará a la consideración del Sr. Secretario.

Reglamentación de crematorios

Se ha recomendado por el Director de Sanidad al Secretario del ramo un proyecto para la instalación de crematorios de animales y residuos orgánicos; estableciendo también las disposiciones para la recogida de animales muertos en la vía pública; condiciones de los carros para que no constituyan focos de infección, forma de la conducción de los animales muertos, destino final que se dará a los cueros, huesos y demás aprovechos de dichos animales muertos y de las cenizas residuales de la cremación y forma de desinfectar los aprovechos.

No podrán existir crematorios en las proximidades de fábricas de sebos, embutidos, jamones, ni industrias afines donde se preparen alimentos.

Atacado de Fiebre Ondulante

El Director de Sanidad ha autorizado el traslado a esta Capital del señor Enrique Cadenas Aguilera, Administrador del Matadero de la ciudad de Camagüey el cual, a juzgar por los síntomas que presenta, padece de Fiebre-Ondulante o de Malta.

Ha ordenado la propia Dirección de Sanidad que se investigue por el Veterinario Municipal acerca de las reses que se sacrifican en el referido matadero de que es Administrador el enfermo y de qué vaca o vacas toma la leche el señor Cadenas.

Los concursos de maternidad

Aunque no se ha fijado fecha para su celebración todo hace indicar que el Secretario de Sanidad, doctor Zamora, tiene el propósito de llevar a cabo la organización de los próximos concursos de maternidad e infancia, con el mismo entusiasmo que el doctor López del Valle, Presidente del Jurado hasta su muerte.

El Jefe de Despacho de la Secretaría, doctor Garrido, en nombre del Secretario, nos asegura que dichas justas se llevarán a cabo antes de finalizar el presente año.

El brote de Tifoidea en La Habana

Dos nuevas defunciones por Fiebre Tifoidea se han registrado en esta Capital: Marcelino Díaz Cruz, blanco, de 26 años de edad y Eduviges Hernández Núñez, blanca, de 45 años de edad, ambos recluídos en el Hospital «Las Animas».

Dos nuevos casos de Tifoidea fueron reportados a la Jefatura Local de Sanidad: José M. Fernández, de Corrales 102; y, Mercedes Joalen, de San José 57.

De alta fueron dados: Margarita Calás, de Diana 20; Herminia Peña, de San Nicolás 236; Faustino Mena, de Animas 127; Luis de la Peña, de Lealtad 190; Luisa Castell, de Mercaderes 21 y medio; Pastora Cortina, de Acosta 17; Mirta Julia Rosell, de San Lázaro 227; José Fonte, del reparto Mantilla; María Teresa Márquez y Luisa Márquez, de Bulón 108.

Estado epidemiológico

El número de atacados de Malaria en las seis provincias es de 1,557; de Fiebre Tifoidea, 266; de Frambesia, 212 y de Poliomielitis anterior aguda, uno.

A estudio

Acordó la Junta Nacional de Sanidad pasar a estudio de Ponentes los expedientes sobre obras en la Policlínica «La Edondad»; sobre déficit en la campaña contra la Tifoidea en Mataguá, Manicaragua y Chaparra; permiso para aparcelar el terreno del cementerio de Baracoa, etc, continuando, después el estudio del articulado de lo que será en un lejano futuro, nuevas Ordenanzas Sanitarias.

HURTO

El vigilante 2516, Manuel Ubeda, de la novena estación, arrestó en la calle Zapata a Angel Núñez Marino, de 31 años y vecino de Salud 86, porque al inquirir la procedencia de dos sillones que llevaba a cuestas no pudo justificarla, comprobando más tarde que los había hurtado a Máximo Carrera Castillo, vecino de 29 número 303, Vedado.

Burlan al Fisco algunas firmas que representan productos farmacéuticos extranjeros, ha informado el S. I. M.

Siendo droguistas no pagan contribución alguna, ni tampoco como exportadores. Patentes que valen puestos en La Habana 46 centavos, los revenden a dos pesos. Los actos al Juzgado

El Servicio de Inteligencia Militar continúa practicando activas investigaciones en torno a la causa que se sigue contra el denominado «Trust del Dolor», y está aportando al Juzgado Especial la mayor cantidad posible de pruebas que permitan conocer, en definitiva, las alteraciones absurdas de los precios en las medicinas.

Cumplimentando las órdenes del Juez Especial, los agentes se han personado en las casas donde radican varios de los representantes de los productos farmacéuticos extranjeros, y con vista de las facturas consulares y comerciales, han levantado las actas correspondientes, haciendo constar en las mismas los precios de los productos medicinales en el país de origen, y después, las siguientes alteraciones que los mismos van sufriendo en las droguerías, en las farmacias y lo que al cabo paga el pueblo consumidor.

Inspecciones realizadas

Los agentes visitaron las oficinas de Tejadillo 37, de la firma extranjera Volve Drugs, y comprobaron, entre otros, el producto Endo Epatofer, que vale en el país de origen 75 centavos por unidad y que se le vende al droguista en un peso sesenta centavos.

También estuvieron los agentes en las oficinas situadas en la calle D., entre Fuentes y Lanuza, en el reparto Almendares, de la firma Manuel G. Tello, haciéndose análogas comprobaciones con productos extranjeros.

Visitaron asimismo las siguientes oficinas:

La de Pedro Bargase Fanero, de la calle de La Habana 57, donde entre otros posee un producto llamado Inotsal, que en el país de origen vale cuarenta y un centavos, y es vendido al droguista por el agente en la cantidad de un peso cincuenta; la de J. R. Pagés, de la calle San Lázaro 24, que representa los laboratorios Wander, de Suiza, Wasserman, de Italia; Serra Panis, de España, comprobando también alteraciones de precios que resultan absurdas; la de Jaime Hernández, de Juan Bruno Zayas y Cortiña, representantes de los productos Ravellat y Pla, de Barcelona, y comprobaron que el producto llamado Hemo Antitoxina, que vale en el país de origen un peso diez centavos, ellos lo vendían a las droguerías a dos pesos seis centavos.

Otras actas levantadas

Los agentes del Servicio de Inteligencia Militar, en sus visitas oficiales de inspección, levantaron otras actas. Entre éstas en Aguiar 126, donde radica el representance de productos extranjeros Braulio Rodríguez, y comprobaron que el jarabe Ionité tiene un costo en el país de origen de 45 centavos la unidad y que se vende a los droguistas en 95 centavos, así como otros en que se vé que la ganancia resulta excesiva.

Fué visitada también la casa de productos extranjeros que representa en La Habana D. Descamps, situada en Tejadillo 59, haciendo idénticas comprobaciones.

Se constituyeron más tarde en Campanario 42, donde radica la firma de Luis Sed Peláez, donde pudieron ver por los libros que un producto, entre otros que posee, llamado Bismuto Champagne, con un costo en el país de origen de 46 centavos, era vendido al droguista en la cantidad de un peso veinticinco centavos, así como las ámpulas Hepasteme, que le cuestan al representante 46 centavos, las vende en la cantidad de dos pesos.

En las oficinas de Federico Buffa y Compañía notaron también esas anormalidades, e igual en las de Nicolás González Alonso, representante de los productos Higia y Químico Central de México, en donde los precios de recepción y los de venta al droguista son sencillamente incomprensibles por la enorme diferencia entre uno y otro.

De todas estas actas se ha dado cuenta al Juez Especial que conoce de la causa incoada por alteración del precio de las medicinas y delito contra la salud pública.

Y en las investigaciones practicadas se ha comprobado también que la mayoría de los agentes o representantes exclusivos de productos farmacéuticos extranjeros, no pagan contribución como droguistas que son, sino que unos lo hacen como comisionistas y otros como laboratoristas, y muchos no pagan nada.

Hoy juzgarán a una mujer acusada de pretender matar a su esposo, mientras dormía en su casa, prendiéndole fuego

El Fiscal califica el hecho de asesinato frustrado y le pide 14 años de reclusión. Aprovechando el sueño de su marido, le ató las piernas y le roció el cuerpo con alcohol

María Brown, la mujer acusada de haber intentado dar muerte a su amante Ruperto Hernández, en la habitación que ocupaban en Luz número 4, en esta capital, será juzgada en la mañana de hoy por la Sala Primera de lo Criminal de la Audiencia, señalándole el Fiscal como autora del delito de asesinato frustrado y pidiendo que se le imponga la pena de 14 años, 8 meses y un día de reclusión, con indemnización de $100.00 al perjudicado. La defiende el doctor Julián de Solórzano Jr., que pide la absolución.

Según la acusación fiscal, María, disgustada con Ruperto concibió el firme propósito de darle muerte con el menor riesgo para ella, y a ese efecto, tras meditarlo fría y serenamente, se decidió a hacerlo en la mañana del 15 de diciembre pasado; a ese fin, aprovechando que él estaba dormido, lo ató por las piernas con la sábana que lo cubría y roció las ropas de la cama y el cuerpo de Ruperto con alcohol, dándole fuego y retirándose de la habitación, despertando aquel y lanzando gritos de auxilio, acudiendo varias personas a socorrerlo, por lo que se frustró el criminal propósito.

Ultimas resoluciones de la Sala de Gobierno del Tribunal Supremo

Licencia a la señora Margarita de los Reyes Gavilán, Auxiliar de la Secretaría de lo Criminal del Supremo, por maternidad; licencia de diez días, por enfermedad, a la Auxiliar de la Secretaría de lo Civil del mismo Tribunal, señorita Natalia Mesa. Prórroga de 30 días para tomar posesión el señor Gastón R. Jones, Juez Municipal Segundo Suplente de San Luis, Pinar del Río; tener por rehusado el nombramiento de Juez Municipal Segundo Suplente de Rodas por el señor Rafael I. Orizondo. Inscripción del título de abogado del doctor Alfredo A. Aguiar Rodríguez.

Recurso de inconstitucionalidad contra la ley de drogas

El doctor José Miguel Pérez Lamy ha interpuesto recurso de inconstitucionalidad contra la ley de 25 julio de 1919, esto es, la Ley de Drogas, reguladora del uso de estupefacientes y que crea penalidades a los infractores. Entre los varios fundamentos que alega el doctor Pérez Lamy está el de que la citada ley tiende a establecer determinados privilegios, en contra de lo dispuesto por la Constitución, la cual consagra la igualdad de todos los ciudadanos, sin distinción alguna.

Ayer tenía señalado la Sala Tercera de lo Criminal de la Audiencia el juicio contra Manuel Pérez Pérez, acusado de robo con intimidación y para quien el Fiscal pide pena de presidio mayor, pero a petición del defensor doctor Manuel Machado se suspendió hasta nuevo señalamiento. En este asunto se planteó por el Ministerio Fiscal cuestión de competencia, que resolvió el Tribunal Supremo en el sentido de corresponder su conocimiento a la expresada Sala Tercera.

HURTO

Pablo Rodríguez Rodríguez, de 37 años y vecino de San Lázaro 478, denunció en la segunda estación, que dejó su auto en Monte entre Angeles y Suspiro y al regresar notó que del interior del mismo le habían hurtado dos paquetes conteniendo productos farmacéuticos por valor de 49 pesos.

TENTATIVA

El vigilante 2477 Julio González de la tercera estación, arrestó a Félix Rodríguez Hernández, de 10 años y sin domicilio, por haberlo sorprendido cuando en Prado entre Tte Rey y Dragones trataba de violentar una vidriera para robar.

Una comisión de obreros estuvo en Gobernación

Fué a tratar de las Tarifas de Libre Regulación. El Secretario dijo que las estaba estudiando

El doctor Rafael Santos Jiménez, que dedicó horas de la mañana y de la tarde de ayer a despachar diversos asuntos de la Secretaría de Gobernación, recibió antes de las doce del día la visita de una comisión de obreros de los talleres de confecciones y venta de ropas al por mayor radicados en esta capital, presidida por el señor Marcelo Salup, y que le trató sobre las tarifas de libre regulación que, como se sabe, han sido modificadas por el Ayuntamiento.

Los comisionados trataron con el secretario sobre ese tema que ha merecido la atención de todas las clases productoras y dicho funcionario les expuso que el asunto está siendo objeto en estos momentos de cuidadoso estudio por su parte y les significó al propio tiempo que procedería con estricta justicia en su solución, pues son los deseos del Gobierno y de él, como tal secretario, de que tanto el comercio como la industria se desenvuelvan con las mayores facilidades para que los comerciantes e industriales colaboren en la obra del Gobierno de elevar el nivel de vida de los proletarios en Cuba.

El subsecretario, actuando

El doctor Juan Rodríguez Pintado, subsecretario de Gobernación, que ha pasado breves vacaciones en Casilda, entregado al placer de la pesca, ha regresado ya y se instaló ayer, desde hora temprana, en su despacho, atendiendo a los asuntos de su cargo y a recibir las numerosas visitas que le hicieron amigos y correligionarios.

El alcalde de Morón

El señor Pardo Machado, alcalde de Morón, suspenso en sus funciones por el gobernador camagüeyano, señor Roberto Pérez Lara, fué una de las numerosas visitas de ayer al secretario de Gobernación. Hace gestiones el Mayor moronense para que se solucione su situación frente al expresado gobernador, y poder, con toda normalidad, hacerse cargo nuevamente de los destinos de la municipalidad que lo eligió.

Da instrucciones el Fondo Especial a los Municipios para el cobro del impuesto del 2x100 sobre las rentas

Este tributo está relacionado con la caña que se cultiva para distintas aplicaciones, de mieles, siropes o azúcares. Está reconocido por el Decreto Presidencial 1023 de 1937

La Dirección del Fondo Especial de de Obras Públicas ha enviado a las Zonas y Distritos Fiscales de la República una instrucción relacionada con las liquidaciones que deben practicarse por los Municipios, para la fijación del impuesto del 2 por 100 sobre la renta inmueble, en cuanto a la caña que se cultiva para distintas aplicaciones, debido al distinto precio de la que se dedica a la fabricación de mieles y siropes, de la que se utiliza en la elaboración de azúcar, problema no previsto en el artículo 39 de la Ley de Impuestos Municipales.

En la referida Instrucción se le dice a los Alcaldes Municipales que el problema del precio de las cañas está reconocido por el decreto 1023 de 29 de marzo de 1937, que textualmente expresa los precios a que se adquieren las cañas para la producción de mieles y siropes invertidos son inferiores a los de las cañas para fabricar azúcar, etc. y asimismo se reconoce que siendo el precio de la carretada de caña de cien arrobas la base que establece el artículo 39 de la Ley de Impuestos Municipales para determinar la renta de la finca, y, consecuentemente su tributación, y admitiéndose la posibilidad de la existencia de distintos precios en las cañas que se muelen según sea la finalidad a que las mismas se dediquen, es procedente tomar en consideración dichos distintos precios de las cañas que se muelen para mieles y las que lo sean para azúcar.

En la orden de computación de caña molida para mieles y la que lo sea para azúcar, no puede haber problemas, por cuanto el artículo II del referido decreto establece que las cañas que se muelan para hacer mieles invertidas y siropes, serán molidas después da hebor sido liquidadas las cañas de calderas, a la terminación de la zafra azucarera.

Por último, determina la instrucción de acuerdo con el criterio sentado, en lo que respecta al impuesto del 2 por 100 sobre la renta de la propiedad inmueble, que se practiquen dos liquidaciones distintas, según los precios respectivos, para las cañas que se muelen para fabricar azúcar y las que lo sean para mieles a los efectos de la determinación en la renta de la finca, la que servirá de base para la imposición del referido impuesto del 2 por 100.

LOS CANJES DE CUOTAS DE AZUCAR EN LA BOLSA

Quedaron nominales ayer los precios para canjes de cuotas de azúcar que se verifican diariamente en el salón de contrataciones de la Bolsa de la Habana.

EXENTAS DEL UNO Y MEDIO POR CIENTO LAS VENTAS DE MATERIAS PRIMAS CUBANAS

Siempre que éstas sean a industriales cubanos, aunque sean al por mayor. Están comprendidos en la exención del decreto 593 de 1931. Lo informa la Cám. de Comercio a una consulta

El Departamento Legal de la Cámara de Comercio de la República, ante consulta de una entidad dedicada al comercio de esta capital, sobre el pago del uno y medio por ciento en relación a las ventas de cacao, ha informado que la entidad consultante adquiere, por compra, de los cosecheros y comerciantes del interior, que sirven de intermediarios o agentes compradores de cacao, la cosecha de cacao de dicho, vendiéndola a su vez al mayor a los industriales de la misma, para la fabricación de chocolate, no tienen que pagar el impuesto del uno y medio por ciento en las ventas referidas cualquiera que sea la importancia de las mismas, por hallarse esta operación comprendida de lleno en la exención del artículo VIII inciso 17o. del decreto 393 de 1935 tal como fué modificado por el decreto-ley 740 de 1935.

El artículo citado determina que están exceptuados del pago del impuesto sobre venta, canje o cesión las ventas de materias primas o las ventas fabricadas o producidas en el territorio cubano, que se hagan a industriales de Cuba, así como las ventas elaboren y comerciantes al por menor, a los comerciantes que adquieran a los cosecheros. Esta disposición no exige que la venta sea efectuada por el productor o cosechero, para que se otorgue la exención. Tal requisito, sin embargo, ha de cumplirse en cuanto a la operación mediante la cual la entidad consultante adquiere el cacao para que la misma esté, a su vez exenta».

«En efecto el propio artículo VIII del decreto-ley 393 antes citado, en su inciso primero, exceptúa del impuesto también la venta de productos agrícolas cubanos; pero únicamente cuando la realicen los cultivadores directamente o en mercados libres. Es decir: si los cosecheros venden el cacao directamente a la entidad consultante, esa venta está exente del impuesto; pero si los cosecheros venden el cacao a una tercera persona o entidad y ésta, a su vez, vende el mismo a la entidad consultante, esta segunda venta paga el impuesto, por no estar dentro del referido inciso primero del artículo VIII».

«Conviene aclarar que si los comerciantes del interior mencionados en la consulta no compran el cacao a los cosecheros para sí, sino para la entidad consultante es claro que hay una sola venta directa del cosechero a ésta, pues dichos comerciantes sólo actúan como mandatarios de la aludida entidad, y en tal caso la operación está desde luego exenta».

LA REVALORIZACION DE LAS DEUDAS, TRATADA AYER EN EL «CLUB DE LOS LEONES»

La sesión plenaria del Club de Leones de La Habana, celebrada ayer durante el almuerzo en el hotel Inglaterra, alcanzó excepcional importancia, por tratarse de un asunto de gran interés: la revalorización hipotecaria, cuya ley se rumora será tratada próximamente por el Congreso.

El Club de Leones de la Habana atento siempre a las actividades de la vida nacional, creyó oportuno invitar al almuerzo de ayer a los miembros directivos de la Asociación Nacional de Propietaios, paa escuchar sus opiniones con respecto a este asunto.

Presidió la sesión el vicepresidente, doctor Emilio Marill, actuando de secretario, el señor Antonio Martínez Morales. Tomaron asiento en la mesa presidencial, el león Manuel García Martínez, presidente de la Asociación Nacional de Propietarios, en unión de los señores Gabriel Camps, Francisco Domenech, Mario Prada y señora Mariana de la Torre viuda de Mendoza. También asistió, expresamente invitado, el senador José M. Casanova.

Durante al almuerzo se trató ampliamente ese asunto, de vital interés para el país, hablando extensamente los señores Domenech, Ramiro Collazo, Arturo Alfonso Roselló, el senador Casanova y el señor Gabriel Camps. Todos abundaron en distintas ideas, para que el club pueda hacerse una idea cabal de la mencionada Ley.

Entre los asistentes, recordamos a los señores Antonio Galofre, Alberto Godínez, Ramón García Rodríguez, doctor Gaspar Agramonte, Nicolás Izquierdo, Ronald C. Levy, José Barba Ignacio Menéndez, Eugenio Laffitte, Luis R. Ríos, Ramón de la Torre, Sandalio Cienfuegos, Juan José Mestre, Manuel García Martínez Mario Prada, José R. Zamorano, Eryon Pimentel, doctor Ramiro Collazo, g

El Secretario de Gobernación hará cumplir rigurosamente, la plantilla del presupuesto a partir de Julio

Se trasmiten órdenes a la Dirección de Personal, Bienes y Cuentas para que el presupuesto se ajuste a la mayor técnica posible. Logrará que los gastos se reduzcan bien

La Dirección General de Personal, Bienes y Cuentas de la Secretaría de Gobernación está laborando en la plantilla del Departamento que habrá de figurar en los presupuestos del año económico venidero de 1938 a 1939. Desea el doctor Santos Jiménez que el personal que está prestando servicios en comisión en distintos Negociados permanezca en los mismos, haciéndose, en consecuencia, el correspondiente ajuste de plazas y personal. También propende a que desde el primero de Julio próximo el personal que preste servicios de acuerdo con la plantilla sea el que realmente se necesite y el que esté ya adaptado a sus funciones, suprimiendo las comisiones, siempre enojosas, porque destina al empleado a un cargo distinto a aquel en que ha venido siempre desenvolviendo sus actividades.

También el doctor Santos Jiménez se propone que los presupuestos de la Secretaría a su cargo sean lo más módicos posible, especialmente en lo que a las consignaciones se refiere, y lograr que el capítulo de Imprevistos sea reducido al mínimum, pues las cantidades presupuestas para otras atenciones estarán debidamente dotadas y no tendrán que cumplirse atenciones con los imprevistos.

Las subastas serán en Mayo.

Las distintas dependencias de Gobernación han elevado al Secretario, doctor Santos Jiménez, para su estudia y aprobación, los pliegos de proposiciones que deberán figurar en las subastas que habrán de efectuar el próximo mes de mayo para suministro de aquéllas y en los penales.

Numerosas libertades de penados

Por haber extinguido la condena impuesta han sido libertados los siguientes penados: Emiliano Rodríguez Manzano, Cárcel Morón, por hurto; Antonio Martínez Hidalgo, Morón, por hurto; Daniel Hernández Suárez, Camagüey, por hurto; Pedro Díaz, Camagüey, por hurto; Ricardo Luis, Camagüey, por infracción de la Ley de lotería; Luis José Zayas, Camagüey, por infracción de la Ley de Lotería; Alfonso Cedeño Aliaga, Manzanillo, por rapto; Prisciliano Mantilla, Holguín, por lesiones menos gravs; Daniel Fi, Holguín, por lesiones menos graves; Pedro Ramírez García, Holguín, por hurto; Ramón Pupo, Holguín, por lesiones menos graves; Juan Frau Giz, Sagua la Grande, por rapto; Manuel Rodríguez Pérez, Cienfuegos, por juego prohibido; Israel López Reyes, Guanajay, por extinción de condena; Anselmo Terr, Cienfuegos, por escándalo público; Juan Díaz Sotolongo, Pinar del Río, por extinción de condena; José de los Santos Pineda, Baracoa, por falta a las autoridades; Luis Mariano Lazo, Santiago de Cuba; Manuel González Leyva, Santiago de Cuba; Anselmo Lorenzo Fernández, Remedios, por lesiones menos graves; Ricardo Savón, Remedios, por hurto; Juan Tschavarría, Remedios, por hurto; Arcadio Suárez, Remedios, por hurto; Eloy Suárez, Santa Clara, por hurto.

Del Presidio Modelo fueron libertados: Angel Milá García, Alberto Sánchez Ramos, Gaspar Agüero Morell, Rafael Cervantes Mesa, Emilio Rodríguez Pérez, Santiago Alvarez Blanco, Sebastián Domínguez Galiano y José Pol.

También han sido libertados: Dolores González, Alfonso, escándalo, Cárcel de Guanabacoa; Eugenia Herrera Arango, escándalo, Guanabacoa; Georgina Sosa Pérez, escándolo, Guanabacoa; Hilda Llanes Pensado, lesiones menos graves, Guanabacoa; Angel Rodríguez Fernández, Nueva Gerona; Gilberto Flores, Nueva Gerona; Pedro Vázquez Arrieta, Nueva Gerona; Guillermo Rigoberto Fernández, estafa, Camagüey; Jesús Elías Rivera, rapto, Guantánamo; Juan Néstor Arias, Guantánamo; José Hernández Hernández, lesiones menos graves, Holguín; Pedro Antonio Núñez Gil.

Expediente a un alcaide.

Se ha dispuesto instruir expediente administrativo al alcaide de la Cárcel de Manzanillo Desiderio García Lahrada a virtud del informe del delegado especial de la Secretaría que realizó recientemente una investigación alrdedor de la fuga de varios penados que cumplían condena en el establecimiento. Ha sido designado Juez del citado expediente administrativo el empleado del Negociado de Prisiones José Noel Marín.

Nuevo sello oficial metálico.

Por haber sufrido una rotura de consideración el sello metálico oficial de la Secretaría de Gobernación se procedió ayer a sustituirlo con la adquisición de otro. El anterior cuño fué destruído previa acta tario doctor Rodríguez Pintado, el levantada en presencia del Subsecrejefe de Material señor Puente y el inspector general de Prisiones, señor Vilabrille.

Telegramas recibidos en Gobernación

Del alcalde municipal de San Juan y Martínez, Justo García, participando que en el día de ayer en el momento en que se bajaba del ómnibus número 12 de la ruta San Juan y Martínez-Pinar del Río, la señora Petra Pérez Rodríguez, fué alcanzada por el camión de transporte reparador manejado por Carmelo Gigato Borrego, en el lugar conocido por Hoyo de Mena, falleciendo en el acto. El Juzgado conoce del hecho.

—Del alcalde de Guantánamo participando que en el vivac de ese Municipio existe gran cantidad de presos y detenidos que tienen necesidad de acostarse en el suelo por carecer de camas. Manifiesta que en el presupuesto actual no existe cantidad alguna para sufragar los gastos que ocasionaría la compra de camas para los mismos; pero que esa Alcaldía tiene conocimiento de que en la cárcel de Guantánamo existen cerca de 200 camas que no son utilizadas y que por las razones ya expuestas solicita de la Superioridad se dirija al alcaide de la Cárcel a fin de que le sean prestadas las camas que allí sobran.

Carteras dactilares suspendidas

Temporalmente: Baldomero Rodríguez García, por haber sido condenado en causa por hurto; Juan Báez Alvarez, condenado por lesiones y daño; Gilberto Vázquez González, condenado por malversación de caudales públicos.

Definitivamente: Raúl Martínez González, por el Secretario de Gobernación a propuesta del director de la Cartera Dactilar por haberse probado ser la misma persona que con infinidad de nombres ha cumplido múltiples condenas por delitos contra la propiedad. Evelio Mederos Hernández, por padecer de ataques epileptiformes.

Pide pena de 2 años y 4 meses, el Fiscal para el arrendatario de la casa S. José 113, que se derrumbó

Se le señala como imprudente, pues no tomó las medidas de rigor para evitar el accidente. El acusador, anuncia que formulará cargos contra el propietario de esa morada

Ha formulado conclusiones provisionales el Fiscal en el proceso instruído a virtud del derrumbe de la casa San José 113, en esta capital, ocurrido en la madrugada del 2 de julio del pasado año, y en cuyo hecho perecieron once personas y resultaron heridas 54 más, todos de la casa, que era de vecindad.

El ministerio Fiscal, calificando el delito cometido de imprudencia temeraria, interesa que se imponga la pena de dos años y cuatro meses al acusado José Antonio Frejomil Fernández, que era el arrendatario y subarrendador de la repetida casa, y fija las indemnizaciones a pagar por él en $3.000.00 a los herederos de cada uno de los once muertos y en diversas sumas a los lesionados.

Dice el Fiscal que Frejomil, en su carácter de arrendatario de las habitaciones qce ocupaban los vecinos tenía, entre otras obligaciones la de conservar, cuidar y atender el aludido inmueble y no obstante las reiteradas quejas de los inquilinos hizo caso omiso de tales observaciones y faltando a las más elementales reglas de prudencia, no tomó precaución alguna en evitación de los posibles males, provocando su falta de celo y diligencia qce en horas de la madrugada del 2 de julio sufriera un desplome la cuarterías existente allí, muriendo a consecuencia de él las persones siguientes:

Silvia Férez, Ana Luisa Collazo; Mercedes Jiménez; Berta Jiménez; Raquel Collazo Fonseca; Federico Sánchez del Monte; Leonardo Sánchez Torres; Juan Salas Collazo; Pilar Sánchez del Monte; Orlando Collazo Fonseca y Ramón Fiandel Crespo en total once.

Sufrieron lesiones graves y menos graves Sebastián Argudín, que ha quedado con deformidad; Gregorio Mestre, Celedonia Hernández; Dulce María Collazo; Norma Mestre; Lázaro Govín; Ramón Fiandel, familiar de Fiandel Crespo; Margarita Montalvo; Evarista Algovín; Reinaldo Mestre; Juan Salas Fonseca; Yolanda Lombillo; Adrián Estenoz; Raúl Collazo; Edel Fiandel; Hortensio Crespo; Dorotea Pereira; Arcadio Piloto; Reinaldo Arjona; Balbina Sánchez; Antonio Rey; Margarita Herrero y María Regla González, y leves los restantes perjudicados hasta el número ya dicho de 54.

A causa del derrumbe recibió daños la fábrica de helados de Jorge Grendo, de Aramburo 47, hasta la suma de $440.00 y la de propiedad de Lucio Mestre, contigua, por $38.

Ahora toca formular conclusiones al acusador particular doctor Eugenio Llanillo quien se ha personado a nombre de los perjudicados, y el cual, además de dirigir cargos contra el expresado Frejomil lo hará contra la señora Cándida Alonso Viuda de Campa, Presidente de la Compañía de Inmuebles y Ganadería S. A. propietaria de la casa en cuestión. Como Frejomil, la señora Vda. de Campa nunca fué procesada, a pesar de la petición reiterada que hizo el doctor Llanillo.

Juicios por defraudación al Estado, Imprudencia y Drogas

Celebró ayer la Sala Tercera de lo Criminal de la Audiencia el juicio contra Juan Antonio Becerra Dalglada, acusado de defraudar al Estado en la suma de $17.058.75 burlando el pago del impuesto del azúcar. El Fiscal pedía cuatro meses de arresto mayor, pero practicadas las pruebas modificó sus conclusiones, al elevarlas a definitivas pidiendo dos años de presidio.

Defendió el doctor Fernando Busto, que pidió la absolución.

También se celebró, en la Sala Quinta de lo Criminal el juicio contra Julián Díaz Torres, acusado de delito contra la salud pública, esto es, tráfico de drogas, retirando el Fiscal y defendiendo el doctor José Miguel Pérez Lamy cuya tesis de inculpabilidad prosperó plenamente.

Notas de "El Encanto"

NUESTRO CONCIERTO DE ESTA NOCHE

Nuestro programa de esta noche estará a cargo de la notablísima soprano señorita Graciella González Teuma, asistida por la Orquesta de Concierto de **El Encanto**, que dirige el maestro Amadeo Roldán. Estaciones COCO, de onda corta, en 6010 Kc., y CMCK, en 1030 Kc., de onda larga. (Audiciones Transradiocubana, S.A.)

El Encanto

IMPOSICION DE INSIGNIAS A CLASES Y SOLDADOS HOY EN LA AYUDANTIA GRAL.

Hoy, miércoles a las doce del día, tendrá efecto el acto de la impsición de insignias superiores a los soldados y clases ascendidos a un grado inmediato.

A ese acto asistirá la oficialidad franca de servicio y los altos jefes del Ejército y del Regimiento Sexto.

La ceremonia tendrá lugar en la Ayudantía General, Cuartel «Cabo Parrado».

Distintivos autorizados.

El Cuartel General del Ejército Constitucional, de acuerdo con lo dispuesto, ha hecho saber para general conocimiento que tienen derecho a usar la medalla y el distintivo que dicho artículo 366 del Reglamento General del Ejército autoriza por años de servicio a los oficiales siguientes:

Con siete estrellas por tener más de 35 años de servicio:

Comandante S. D., Enrique Borbonet y Echevarría M. M., del Regimiento número 7, «Máximo Gómez».

Segundo Teniente Manuel L. Viamonte y Martínez M. M., del Regimiento No. 1 «Maceo».

Con seis estrellas por tener más de 30 años de servicio:

Capitán Angel G. Alonso y Eliot M. M., del Cuartel General, Ayudantía General, en comisión del servicio como Ayudante de campo del Jefe del Ejército Constitucional.

Primer Teniente Gregorio González y González M. M., del Regimiento número 6 «4 de Septiembre».

Segundo teniente Armando F. Alvarez y Valdés M. M., de la Banda de Música del Regimiento No. 2, «Agramonte».

Subtenientes Manuel Moncada y Escalona M. M., Casimiro Alfonso y Perdomo M. M., y Leopoldo Cabrera M. M., estos tres últimos del Regimiento No. 6 «4 de Septiembre».

COMENTARIOS INTERNACIONALES

Una más grande Alemania, una más grande Polonia y una más grande Francia

En líneas horizontales el eje fascista Berlín-Roma; en líneas verticales la Zona Neutral del Báltico al Mar Negro que Polonia trata de formar entre el Oriente y Occidente dejando a Rusia en el Oriente.

Una hoja del recetario de éxitos de Hitler. La Muralla del Báltico al Mar Negro que impediría el choque entre el oriente y occidente. El grupo del Báltico y el Grupo de Oslo. 61 millones de europeos tratan de formar su propio eje para no girar en torno del Berlín-Roma o el París-Londres, y defenderse de Moscou.

Por LUIS SORUCO

Polonia, la católica nación eslava, con sus 33.000.000 de habitantes dirigidos por la omnímoda voluntad del Mariscal Smigly-Rydz, se apresta a formar una «zona neutral» que vaya desde el Báltico al Mar Negro y sirva como una muralla aisladora entre el occidente y el oriente.

Frente al eje Roma-Berlín y a ese inestable balancín de París y Londres, el sucesor de Pilsusdsky aspira a coordinar los intereses y sentimientos de cinco naciones que con excepción de Rumanía son un producto de la post-guerra.

La muralla comienza en los glaciales de Finlandia, que perteneciera a Suecia desde 1154 a 1809, época en que se transformó en otro Gran Ducado del entonces vasto Imperio de Alejandro I. El país de los «60.000 lagos y de las 80.000 islas» recobró su independencia en noviembre de 1917 cuando los comunistas terminaron con el régimen de Kerensky. Sin otro temor y odio que la enseña roja de Moscou los cuatro millones de finlandeses viven dedicados a la pesca, a la corta de árboles y a pagar escrupulosamente su deuda a los Estados Unidos. Sólo, ahora, con motivo de los últimos acontecimientos explosivos en la Europa Central los políticos de Helsingfords desean vincularse a un programa semejante al proclamado por Noruega, Suecia y Dinamarca en Oslo y formar un grupo de naciones que unidas por tratados económicos ofrezcan un frente común a cualquier agresión y rechacen todo compromiso con «el este o el oeste».

La muralla continúa por Estonia, otra antigua provincia rusa administrada paternalmente por Constantino Pats y de la cual, Nicolás Murray Butler, Presidente de la Universidad de Columbia, ha dicho «que escalón por escalón se ha construído un régimen idéntico al de la democracia norteamericana», elogio un poco exagerado ya que en los 20 años de independencia de esta república el benévolo Pats ha sido casi el único guía de su destino.

Letonia, otro Estado libre y soberano producto de la fallida artimaña de Brest-Litvsk y de la repulsa comunista de sus dos millones de habitantes, piensa como Finlandia sumarse al plan de Varsovia.

Los dos millones y medio de lituanos que están en plena luna de miel con los 33 millones de polacos consideran que la muralla serviría para alejar el peligro inminente de la codicia nazista por este puerto de Memel, «ventana abierta al Báltico» que sin el sostén de Polonia puede cerrarse en cualquier momento.

La brusca decisión del Mariscal Smigly de enviar su famoso ultimatum del 15 de marzo al gobierno lituano no tuvo otro objeto que terminar con esa aparatosa y oficial enemistad entre dos pueblos realmente hermanos y que hacía imposible la estructuración de una nueva y sólida política internacional a base de las cuatro pequeñas repúblicas bálticas, que con Polonia forman un sólido bloque de 42 millones de habitantes.

Además había en ello una necesidad de política interna. Smigly personaliza el nacionalismo polaco ansioso de revivir esa época que del siglo XIV al XVII se recuerda como la de La Gran Polonia. Heredero político de Pilsudski este sobrio dictador que admira a Napoleón, sabe que hay aportes espirituales que no se pueden trasmitir... hay que conquistarlos.

Varias veces había intentado restablecer el tono heroico que se llevara a su tumba al infatigable luchador de la segunda independencia. Su programa de reforzar el prestigio militar y estabilizar la economía del país exigía la solidaridad nacional, el apoyo de todos los partidos.

Su mano derecha, el coronel Adam Koc formó el «Campo de la Unidad Nacional» destinado a agrupar a elementos de todos los sectores y dar a Polonia un nuevo gobierno bajo la dirección cesárea del mariscal cuyo apellido Smigly-Rydz significa «ágil advenedizo». Pero el partido Nacional-Democrático y los agrarios encabezados por el desterrado Wicenty Witos lograron detener el ambicioso proyecto y salvar a lo menos la jerarquía del inocuo Presidente Moscicki.

Su resonante triunfo en el restablecimiento de las relaciones oficiales con Lituania que durante 20 años fué el rompecabezas de Ginebra, le ha dado al mariscal esa base popular y el apoyo de todos los frentes políticos para iniciar lo que él orgullosamente llama su plan.

Por haberlos tenido a montones en esa época dorada de los Esteban es que a Federico el grande se le ocurrió un día escribirle a María Teresa y a Catalina de Rusia invitándolas a la triple y sucesiva partija de Polonia ejecutada en tres etapas, 1772, 1793 y 1795.

Pero en aquella ocasión los planes de Varsovia eran un poco agresivos y apoyaban a los Borbones de Francia en su lucha contra los Habsburgos de Austria y los príncipes alemanes.

Con esa experiencia histórica y todas las novedades que introducen en los mapas y en los gobiernos el transcurso de 140 años, el mariscal Smigly piensa esta vez aprovechar la fuerza de su país en una órbita propia que asegure a Polonia, sin comprometerla, un rol de preponderancia en Europa. ¡Qué mejor proyecto, que un entendimiento entre naciones débiles que unidas pueden formar una entidad poderosa y como perspectiva la paz y como ambición el aislamiento de esas corrientes electrizantes de Berlín, Roma, Londres, París, Moscou, Tokío!

Polonia nunca ha creído en la seguridad colectiva. El 25 de julio de 1932 firmó con Rusia un tratado de no agresión por tres años que fué renovado el 5 de mayo de 1934 por otros diez años. El 26 de enero de 1934 suscribió un Tratado de Amistad con Alemania, también por diez años. Estos plazos decenales le garantizan sus fronteras. Cuando Mussolini intentó el pacto de las cuatro potencias, en 1934, Pilsudsky retiró al Embajador en Roma como una ostensible protesta contra ese proyecto que excluía a Polonia de su condición de potencia europea.

«La zona neutral» o «la muralla del Báltico al Mar Negro» o la cadena de seis naciones incluye y termina con Rumanía. Este país que se formó con los dos principiados danubianos de Moldavia y Wallachia en 1877, con motivo de la guerra ruso-turca, tiene garantizada su independencia por el Tratado de Berlín de 1878. En el reparto de Versalles obtuvo la Besarabia, antes de Rusia, y la Transylvania, de Hungría.

Con los 19 millones de rumanos la «muralla» alinea una masa respetable de 61.000.000 de seres dispuestos a ampararse y protegerse contra todo evento.

La fuerza de este pacto reside no sólo en la comunidad de intereses sino en fuertes lazos sentimentales. Todas estas naciones han sufrido siglos de conquista y fueron barridas por todas las hegemonías que se han levantado en Europa. Son poblaciones agrícolas en su mayor porcentaje, llegadas a esas tierras con las invasiones, salvo Rumanía que fué el últmio empuje hacia el noroeste de la Roma Imperial.

Tienen de común un terror y odio acendrado y beligerante contra el comunismo; cada una de las cuatro pequeñas repúblicas del Báltico peleó durante más de un año contra los ejércitos del Soviet hasta que la paz y la independencia vino con el Tratado de Moscou del 12 de julio de 1920.

La formación de esta «muralla» haría virar, indudablemente, muchos aspectos de la política internacional europea, desde luego todo lo que se refiere al control del Danubio y a la amenaza hitlerista de marchar hacia los graneros de Ukrania.

Así la restauración de La Más Grande Polonia, asume formas de trascendencia en el tablero diplomático europeo, tanto que impone un compás de espera. Daladier al asumir la tarea de organizar gabinete declaró el 9 de abril, que su aspiración era «una Más Grande Francia». Con el lema de Una Más Grande Alemania, Hitler ha marchado de triunfo en triunfo, hasta el altar de semidios germánico. No es extraño que Smigly y Daladier quieran aplicar una receta de éxitos tan fulminantes.

EN LA CRUZ ROJA SE HAN RECIBIDO MAS NOTICIAS DE RESIDENTES EN ESPAÑA

Gustosos ofrecemos la relación de personas que tienen noticias de residentes en España, en el Departamento de Información de la Cruz Roja Cubana, recibidas de la Cruz Roja Internacional.

Camila Rodríguez, de Domingo Rodríguez, Hospitalet, Barcelona; José Avila, de José María Lado, Barcelona; Josefa Marrugat, de Juan Marrugat, Barcelona; Lucinda Prado, de Aquilino Prado, Madrid; Rosario Bernaza, de Luisa Gallardo, Madrid; María Curetón, de Clara C. de Díaz, Madrid; Ramón Seoanes, de Ramón Portillo, Matienzo; Luis Rionegro, de Bernardino Rionegro, Puebla de Sanabrio; María Ferreiro Gómez, de Elvira Amado, Santa Marta de Abajo; Herlinda Dopazo, de Manuel Galbán Lobo, Villanueva de la añada; Leoncio Sánchez, de Juan Agustín Sánchez, Lumbrales; Isabel Villar, de Santiago Montes Villar, Santa Cristina; María Morales, de Manuel Pereira Blanco, Orense; Andrés Fernández, de José Fernández Conde, Caldas del Rey; Teresa Vázquez Rey, de Aurora Vázquez Rey, Orense; José Mantilla, de María Mantilla, San Juan de Luz, Francia; Luis Carrodeguas, de Antonio Aneiros, Ferrol; Adela Aguera, de Pedro Hombre, Santiago de Compostela, Negreira; Juan García Peña, de Juan García, Corrar Soba; Burgay y Compañía, de Leonor Fabregat, Cabras; Angela R. viuda de Torriente, de Juan Pique viuda de Rivas, Ibiza; Ramón Mazón Alvarez, de Antonio Mazón Alvarez, Ceuta; José Manteiga, de José Barca Hermo, Sevilla; Mercedes Mateu, de Juan Mateu Loma, Zaragoza; Francisco Mesa, de Valentina Hoz Cabielles, Santander; María Campany, de Juan Serra, Mallorca; Manuel Rodríguez Mesa, de Valentina Hoz; Pedro Barrera Gutiérrez, de Agustín Castillo Herrera, Tortosa; Epifania del Campo González, de Luisa del Campo González, Santander; Balbina Seijas Suárez, de Claudio Rodríguez Seijas, León y Andrés González, de José Fernández Conde, Burgos.

DETENIDO POR HURTO

Los vigilantes Manuel Naves, Jenaro Santana y Oscar Ruiz, del Bureau de Investigaciones arrestaron en Empedrado y Aguiar a Armando Serra Alfonso, vecino de San Salvador letra «D», en el Cerro, porque al practicarle un registro por habéseles hecho sospechoso, le ocuparon un paquete conteniendo un juego de tocador de señora del que no pudo justificar su procedencia. Investigaciones practicadas por dichos agentes, comprobaron que había sido hurtado a Rafael Valle Corrales, dueño del establecimiento situado en Neptuno 24 el que reconoció a Serra, como la misma persona que le hurtó dicho objeto.

ESPOSO ACUSADO

En el Bureau de Investigaciones denunció María Lana Francos, vecina de Primera esquina a Cuatro, Reparto La Sierra que le entregó a su novio Francisco González Rodríguez la cantidad de 300 pesos para que comprara una máquina y la trabajara en alquilerá y que vendió la máquina y además la abandonó.

DESAPARICION

Mercedes Quintana Ulacia de 50 años y vecina de Príncipe 33, denunció en la sexta estación, que ha desaparecido de su domicilio su menor hijo Felipe Pelayo Quintana de 15 años, por lo que teme le haya ocurrido alguna desgracia.

ROBO

Antonio Jané Castillo, de 33 años y vecino de Maloja 4, denunció en la segunda estación que violentándole la puerta de su domicilio y los escaparates, le sustrajeron ropas por valor de 60 pesos ignorando quién fuera el autor.

★★★★★★

LAS OFERTAS *Especiales* DE HOY:

VESTIDOS - - - 2.50
Rebajados de 3.25

CREPES ESTAMPADOS 2.38
CORTE DE 4 VARAS
Rebajados de 3.00

TOALLAS - - - - 35c.
Rebajadas de 45c.
TOALLAS - - - 55c.
Rebajadas de 75c.

VEA MAS DETALLES EN LA HOJITA QUE RECIBE USTED AL ENTRAR EN

El Encanto

★★★★★★

50 ANIVERSARIO
1888 1938
MEDIO SIGLO DE SUPERACION COMERCIAL EN BENEFICIO DEL PUBLICO

Cómo lograr las siluetas de moda.

Para lograr las siluetas de moda, y con ellas la máxima elegancia de los vestidos de verano, son requisitos indispensables las fajas, corseletes, brassieres y sostenedores creados por la Moda con ese propósito. EL ENCANTO presenta los más lindos marcados a precios de la mayor conveniencia.

A- Corselete de lastex de seda y busto de encaje, con pieza con ballenas al frente reforzando el vientre. Tamaños: pequeño, mediano y grande 4.75

B- Fajita lastex de seda, indicada para jovencitas. Tiene zipper talón, y ballenitas al frente. Tamaños: pequeño, mediado y grande 3.50

B- Sostenedor estilo núbil indicado para jovencitas, en tono salmón pálido. Tallas: 32-36 2.25

C- Faja de cutí fuerte y elástico americano, con zipper en el cierre. Tallas: 26 al 34 4.00

C- Brassiere de guarandol y busto de encaje estilo francés. Tallas: 36-44 2.00

D- Faja de elástico semilastex con zipper, para sport y viajes 25-32 2.75

D- Sostenedor de encaje con pieza al centro pespunteada, que imparte juventud al seno, para llevar con la faja diseñada 32-40 1.25

E- Faja de seda y poplín de lastex, indicada para vestidos de tarde, de 16" de largo. Cierre zipper. Tallas: 26-34 3.95

E- Sostenedor de tela y encaje, sostiene el busto con elegante firmeza y da al cuerpo un exquisito aire juvenil 34-44 1.45

El Departamento Postal servirá a usted inmediatamente cualquiera de los artículos anunciados.

El Encanto

M.E.C.D. 2016

9A SECCION

TELEFONOS:
Dirección M-2856
Jefe de Redacción M-1287
Sección de Sports . M-7912

DIARIO DE LA MARINA

TELEFONOS:
Quejas M-7911
A. Clasificados . M-7915

9A SECCION

AÑO CVI — ACOGIDO A LA FRANQUICIA POSTAL — LA HABANA, MIERCOLES, 20 DE ABRIL DE 1938 — EL PERIODICO MAS ANTIGUO DE CUBA — PAGINA DIECISIETE

LA ACTUALIDAD

El aislamiento de Rusia

Hemos anunciado reiteradamente desde esta sección el aislamiento a que iba a ser reducida Rusia en la política europea. Y hoy nos habla el cable del «cordón sanitario» que, según la prensa de Belgrado, ha puesto el convenio ítalo-británico al Gobierno de Moscú.

Se han convencido, al fin, aun aquellas potencias europeas que con más vivas simpatías se inclinaban a Rusia de que era allí donde se entretenían los conflictos y perturbaciones que tantas veces han puesto en gravísimo peligro la paz internacional y nacional de los pueblos.

Es lógico y natural que así ocurriese. La Rusia comunista vino a implantar un sistema, unos principios y unos procedimientos diametralmente contrarios a los que prevalecían en las demás naciones. Era una civilización, la oriental, que pretendía destruir a otra civilización, la occidental. Ambas se rechazaban mutuamente como lo blanco y lo negro, como la noche y el día. Una u otra tenía que perecer.

Fueron, por otra parte, los procedimientos violentos los que casi exclusivamente adoptó Rusia para la implantación de sus doctrinas y de aquella dictadura del proletariado que constituía, por lo menos teórica, su fin fundamental. Las luchas de clases; las agitaciones sistemáticas en forma de huelgas y de sabotage; el terrorismo por medio de atentados; el pistolerismo con sus bandas; las checas con sus asesinatos individuales y colectivos; la destrucción de todo aquello que significase historia, tradición y costumbres típicas de un pueblo, fueron los medios de que se valió Rusia en su empeño de extender el comunismo y su forma de gobierno en el mundo occidental.

Bajo la propaganda de ese comunismo se ocultaba, como objetivo principal, el imperialismo absorbente con que Rusia quería adueñarse de Europa y de todas las naciones civilizadas. Moscú había de ser la metrópoli del orbe. Los demás pueblos quedarían convertidos en sucursales colonias o factorías del imperio ruso.

Esto trajo consigo la natural y lógica reacción. No habían de quedar inertes las naciones ante aquel enemigo que las invadía para someterlas a su poderío y para aniquilarlas. Por eso, para defenderse, surgió el fascismo en Italia y el nazismo en Alemania. Por eso en el Uruguay, en la Argentina, en el Brasil, en Chile, en el Ecuador, en Cuba y en otros países de América los gobiernos se vieron obligados a tomar medidas enérgicas para contener y rechazar el comunismo ruso. Por eso se alzó pujante y heroica la España de los cruzados.

Al principio la República comunista parecía que iba a acabar con la civilización occidental. Con la máscara de la democracia se extendió primeramente por España y por no pocos pueblos hispanoamericanos. Con esta misma máscara ganó la voluntad de Francia, que hasta llegó a unirse en pacto con Moscú y vió al Frente Popular. Con esta misma máscara inclinó hacia Moscú la balanza de Inglaterra la nación ranciamente aristocrática y más apegada a la monarquía.

Pero no podía durar ese predominio circunstancial. A medida que los pueblos fuesen conociendo la verdadera naturaleza y los fines políticos del comunismo, habían de volverse contra ellos por instinto de conservación y por interna aversión a todo lo violento y a todo cuanto se empeñe en subvertir la natura. Dios y los principios inmanentes e inconmovibles de toda civilización y de toda humanidad.

El tremendo fracaso de Rusia en España fué el que promovió el movimiento de Europa y de América contra ella. Ha sido en España donde el Gobierno de Stalin se demostró en toda su repugnante desnudez. Este fracaso es el que obligó a Inglaterra a rechazar la política de Eden y volver su vista a Italia para celebrar con ella el convenio que acaban de firmar. Este mismo fracaso es el que ha suscitado la caída del Frente Popular francés que, después de haber ayudado manifiestamente a sus camaradas de España, fraguó una invasión armada contra nuestro pueblo. Ahora Francia se dispone a seguir a Inglaterra en aproximación a Italia. Esto significa al mismo tiempo su acercamiento a Alemania. He aquí, por lo tanto, a las cuatro potencias en el momento de aliarse para aislar a Rusia.

Es el único medio de asentar, de una vez, la paz estable y duradera en Europa; el único medio de contener los desmanes imperialistas del enemigo común.

León ICHASO

LA ALIANZA DE LA CNT Y LA UGT, EN BARCELONA NO DIO AUN RESULTADOS

UN RUSO COLOCADO POR MOSCU DESAPARECIO DE LA ZONA ROJA, CON IMPORTANTES DOCUMENTOS DE CONTRAESPIONAJE

Cerca de 200 personas que figuraban en la lista robada fueron asesinadas poco después por miembros de la FAI

El delegado ruso aludido llevó consigo, además de muchos e importantes documentos, una gruesa suma de dinero en libras, dólares, francos y rublos. Presos enviados a Rusia

LE PERTHUS, abril 19. (SE).—En medio del caos político en que se agita da zona roja, un nuevo problema de evidente gravedad ha venido a preocupar hondamente a los dirigentes del Gobierno. Se trata de un sensacional robo de documentos de gran transcendencia. La gravedad simbólica de este drama de espionaje no escapará a nadie. Marca hasta qué punto llega la desorganización y el pánico en la zona marxista española.

En la noche del 24 de marzo un súbdito ruso apellidado Machekskaja, secretario de la Oficina de Prensa y Propaganda extranjera, puesto en el que se le colocó por imposición de la U. R. R. S. desaparecía de su lujosa habitación de la calle de Pelayo.

Unas horas antes había robado en el despacho del Servicio de Contraespionaje del Gobierno Negrín una larga lista de agentes extranjeros afectos al Servicio de Contraespionaje y de represión, la clave de la cifra ruso-ibérica, varios millares de libras esterlinas, francos, dólares y rublos así como magníficas joyas procedentes de las personas asesinadas desde el día 18 de julio

La lista referida comprendía más de un millar de nombres. En la misma noche más de 100 de los inscriptos en ella fueron detenidos en su domicilio por individuos de la F. A. I. y conducidos poco después a Valvidriera donde fueron fusilados.

Al día siguiente 25 de marzo, sesenta más, todos ellos extranjeros fueron también asesinados y todos los demás inscriptos en la mencionada lista recibieron orden de abandonar España en el plazo de ocho horas, so pena de correr la misma suerte que sus antiguos compañeros.

Al conocerse el robo y sus consecuencias, los gubernamentales y los miembros de las checas, a su servicio, detuvieron a más de la mitad del personal de los servicios administrativos y penitenciarios. Cuatro altos funcionarios de la Sección de Contraespionaje, de nacionalidad española y ocho miembros del Komintern empleados en la misma Sección, fueron juzgados y condenados a muerte por el Tribunal de Alta Traición y Espionaje. La represión marxista continúa terrible, implacable e injusta, sin ninguna medida

Personas bien informadas por su larga convivencia en Cataluña, durante estos días, nos informan que el día 26 de marzo, en una hoja anarquista, distribuída por las calles de los barrios bajos y del puerto de Barcelona, se decía: «!Abajo la dictadura marxista! ¡Pueblo catalán: asalta las oficinas moscovitas. ¡Abajo Stalin! ¡Abajo Negrín! ¡Abajo el traidor de Companys! ¡Viva la anarquía!» El documento iba firmado por un tal Mariano A. Negrito.

El mismo día 25, abandonaba el puerto de Barcelona el vapor petrolero rosa «La petchora», llevando en sus bodegas un centenar de extranjeros, afiliados a la FAI y al POUM. Entre ellos había numerosos franceses miembros de las Brigadas internacionales, entre los cuales se recuerda a Bernad Loisel, natural de Lille y antiguo jefe de una brigada internacional. Todos ellos iban en calidad de detenidos, acusados de haber participado en el robo de documentos.

Se supone que todos los prisioneros serían desembarcados en Odessa

Después de todo esto no se ha vuelto a saber ya nada de este asunto. «La Petchora», habrá llegado quizás a su destino y el Gobierno de Barcelona guarda absoluto silencio.

Plano del territorio del Valle de Arán, en la zona comprendida desde Viella a la Pont du Roi, en la frontera francesa. La ruta que aparece en el gráfico tiene un total de 25 kilómetros, entre ambos puntos. Desde Viella, en dirección sudeste, hay una distancia de 69 kilómetros hasta Sort. Con la operación que hoy confirma Salamanca, está dominado todo este Valle; y además quedó taponada la carretera citada, que ha sido hasta hoy la ruta de escape de cuantos, buscando su seguridad, huían en dirección a Francia.

CAUSA INQUIETUD LA VISITA DE HITLER A ROMA

CIUDAD VATICANA, abril 19. AP Un servicio de información anunció que «es casi seguro» que el Papa Pío partirá para su residencia veraniega en Castel Gandólfo el 30 de este mes cuatro días antes de la proyectada visita de Hitler a Roma.

El viaje del Papa tiene por objeto de evadir el problema de si Hitler, como jefe de un estado, está obligado a visitar al Papa de acuerdo con los usos internacionales.

El Papa, repuesto del cansancio de las ceremonias del domingo, recibió a diez obispos de Cerdeña quienes le dieron las gracias por la canonización del monje español Salvador de Horta, que murió en Cerdeña.

Han sido invitados los jóvenes de las quintas de 1942 y 1943, mediante amenazas a alistarse para el frente

Con verdadera fiebre, están siendo enviados a alistarse para formar nuevas divisiones de «carne de cañón» todos los hombres que en la zona roja se hallan sin trabajo

BARCELONA, abril 19. (SE).—Para que se juzgue de la efectividad de la alianza entre las organizaciones sindicales C. N. T. y U. G. T. diremos que se tiene en proyecto la formación de los Comités de enlace que han de estudiar los detalles concretos de la alianza, con lo cual caen por tierra todas las afirmaciones de que la unión estaba realizada, puesto que pasará todavía bastante tiempo hasta que dichos comités se formen y se pongan de acuerdo.

BARCELONA, abril 19. (SE).—Sigue haciendo comentarios «La Vanguardia» al pacto de las dos sindicales de la zona roja, sin acabar de decir en qué ha consistido ese pacto. No obstante, hoy nos llega a decir que «para concertarlo se actuó inteligentemente, eliminando aquellas cuestiones de discrepancia irreductibles, para llegar a formar un programa de acción positiva en aquellos puntos en que la coincidencia era posible».

Señala a continuación la misión que a estos sindicatos corresponde, que es la de influir en sus masas para que procuren no crear problemas políticos difíciles de resolver en la retaguardia. Se pregunta: «¿Que se carece de algún artículo para el consumo?» Y da como respuesta categórica el acomodarse a las circunstancias. Termina diciendo que sólo sirve la causa del pueblo antifascista, quien se somete voluntariamente a la disciplina. Que nadie discuta a la autoridad; que todo el mundo se pliegue a la obediencia y a un trabajo activo de colaboración.

VALENCIA, abril 19. (SE).—Con carácter «voluntario», pero anunciando medidas de policía contra los que no cumplan con la invitación las autoridades militares de Valencia han convocado a todos los jóvenes de las quintas de 1942 y 1943 para que comiencen su período de entrenamiento militar con objeto de pasar inmediatamente a formar parte de las Brigadas que saldrán con destino al frente.

MADRID, abril 19. (SE).—Las brigadas de trabajadores que hasta ahora se dedicaban a la construcción de fortificaciones, han sido llamadas urgentemente para ser trasladadas desde este frente de Madrid a tierras de Levante y Cataluña. Ayer fueron convocadas urgentemente las brigadas «Mar y Tierra», «Méjico», «Grupo de Choque», «Amanecer», «La Salvadora», «Amigos de la URRS» y «Pasionaria».

BARCELONA, abril 19. (SE).—El hambre es cada vez más mayor en toda Cataluña. Sin embargo ya hemos dicho muchas veces que los dirigentes no pasan ninguna necesidad. Hoy podemos afirmar esto mismo del Cónsul General de la URRS en Barcelona, Anton Ovsenko.

Con gran frecuencia un camión ruso llega a Perpiñán para aprovisionar al Consulado ruso. Inútil es precisar que los mejores productos son adquiridos con destino a Ovsenko. Llama también la atención la gran cantidad de tabaco de gran lujo que compran los emisarios del Cónsul ruso.

MADRID, abril 19. (SE).—La Prensa madrileña refleja en sus editoriales los diversos problemas que en esto smomentos tiene planteados el Gobierno rojo. En «La Libertad» se refiere a la política internacional y de modo especial al subcomité de No Intervención, al que califica de funesto, diciendo que los acuerdos que adopte, no les interesan.

«El Liberal» entona un canto a la democracia, pues dice que este régimen es sinónimo de sinceridad. Los partes oficiales de nuestro Gobierno —añade— reflejan siempre la verdad, y conviene que el pueblo se entere de lo que ocurre para que obre en consecuencia.

En torno a la carta que el secretario del Partido Comunista, José Díaz, ha dirigido a «Mundo Obrero» hay los más variados comentarios, destacándose el del «Socialista» quien a toda costa quiere sacar partido del asunto.

Los demás periódicos copian párrafos de la alocución de Negrín y «Ahora» dice que el Ejército del pueblo vencerá si no da ya ningún paso atrás.

BARCELONA, abril 19. (SE).—La Alianza juvenil antifascista ha publicado una nota, proponiendo que para salvar la presente situación, se decrete la orden de movilización general de todos los ciudadanos de la zona marxista. Indica, además, que debe intensificarse la campaña de propaganda para elevar la moral y termina, recomendando a todos los hombres útiles que se apresten a tomar las armas.

La nota de las Juventudes Antifascistas, es una llamada más de las que estos días se están haciendo de forma desesperada para evitar el derrumbamiento del caos marxista.

El Ministro de Defensa del Gobierno rojo, ha dirigido una carta a los presidentes de los Comités de la U. G. T. y de la C. N. T. En ella se describe en tonos sombríos las dificultades presentes. Se aborda el problema de transporte y por último el de la movilización general que considera necesaria. Para ello ordena a las Sindicales, que todos aquellos obreros que estén sin trabajo sea cualquiera su edad, sean enviados a las oficinas, donde actualmente se están formando nuevas Divisiones. Allí, según sus aptitudes se les enviará o al frente o a los servicios auxiliares del Ejército. Termina su carta, rogando a dichos Comités que intensifiquen la labor de reclutamiento, única esperanza de contener la marcha del ejército nacional. «O en el tajo o en el frente». Además ve en todo esto un medio de deshacerse de muchos elementos que critican y entorpecen su labor, y asimismo lo reconoce en la carta, cuando dice, que los «provocadores», no tendrán campo donde actuar.

En las listas que las sindicales formen, cumpliendo el mandato, deberá precisarse si los inscritos tienen instrucción militar o no.

Por los micrófonos de las radios catalanas las Juventudes Socialistas, han dado una emisión especial de propaganda, a base de música proletaria y de un discurso de Alvarez del Vayo, el cual hizo un llamamiento a todas las Juventudes para que unidas marchasen al frente y olvidasen un poco a la retaguardia. Repitió los tópicos ya conocidos y a través de sus palabras se deduce el miedo que la victoria nacional en el frente de Aragón, está causando a todos los dirigentes.

Valen mucho más Los SATURNOS de hilo que llevan esta etiqueta

Lino Puro SATURNO

Pero nuestra gran producción permite que los detallen a $1.50

Producto de los mismos fabricantes de las camisas Packard

Falange Española

Nadie ha ponderado todavía bastante la concepción de gran estilo que supone, por parte del Caudillo, el haber vaciado en la Falange los dos principios que, opuestos, amenazaban acabar con la vida de España. El Generalísimo los ha desnudado de su carne mala y los ha vertido, espíritu puro, en el cuerpo nuevo de la organización falangista. Dentro de ella habrán de combinarse y producir destino español. Porque, para encauzarlos, no ha imaginado Franco dominar al uno por el otro (la que reclamaría una actitud de violencia continua) sino obligarlos a fundirse y compenetrarse, en una interdependencia parecida a la del alma y la carne, en el hombre total. Mayores opuestos no caben; y sin embargo, a todos nos consta que no es difícil traerlos a paz, en esa expresión noble de su mutua actividad intestina, que llamamos conducto.

En la Falange está el sentido de la que fué extrema instancia conservadora española, desnudada de sus formas antiguas y convertida en puro espíritu de tradición. Pero en la Falange están igualmente las que fueron extremas instancias proletarias, despojadas de su carne vieja y trasmudadas en puro espíritu de justicia (no unicamente de justicia social, sino, para todos, de justicia). Está pues vivo, en la Falange todo lo que España, desde todos sus campos, pudo apetecer y ambicionar, en su totalidad. Sin embargo, al separarlas de sus formas deficientes y caducas se ha quitado, a esas yerbas, el veneno; a esas abejas, el aguijón.

De esta manera, los dos principios, hasta ayer, antagonistas podrán influirse mutuamente y armonizarse dentro de la Falange, persona española; como dentro del hombre su naturaleza dual. No impondrá uno al otro su parcial solución. Eso sería volver a las andadas, inexorablemente, el día menos pensado. Vivirán, según la Falange y se resolverán, solucionándose juntos, en curso de vida.

Por eso no entendió José Antonio, ni Franco tolerará, que la Falange sea únicamente una milicia violenta mucho menos un partido político; sino, esencialmente, un estilo de vida.

Y porque es un estilo de vida ha pensado en ella, el Generalísimo, para escogerla como fuerza de proyección de la España futura.

LA VISITA DE DALADIER A LONDRES

PARIS, abril 19. (AP).—Se declara que cuando M. Daladier y Bonnet vayan a Londres el día 28 estudiarán los problemas de la cooperación internacional entre Francia, la Gran Bretaña y Estados Unidos.

Se cree que también se estudiará la actitud que seguirán la Gran Bretaña y Francia en la sesión del Consejo de la Liga, el 9 de mayo.

Dr. ROSATI
DENTISTA
O-Reilly 62 — Tel. A-9422

Doctrina Nacional Sindicalista

Acaba de ser promulgado por el Gobierno Español el nuevo Fuero del Trabajo; pero sin esperar a esto ya funcionaban en la zona de la España Nacional, algunos organismos que prevenían los futuros sindicatos. El primero de estos organismos quedó constituído en Sevilla el 20 de enero de este año. Será bueno referirnos a él y dar algunos detalles de cómo es su funcionamiento.

El primer Sindicato constituído con arreglo a las normas del Estado Nuevo ha sido el de la industria hoteles, Restaurantes, Bares y Establecimientos de Bebidas en general. La Junta Sindical está presidida por el Jefe del Sindicato, nombrado por la Delegación Provincial de la Central Nacional Sindicalista. El resto de dicha junta lo constituyen los jefes de las secciones representativas de los tres elementos (patronos, obreros y técnicos), productores todos. Dada la complejidad de las actividades que abarca el Sindicato, ha parecido conveniente, y por lo que se refiere a la Sección patronal, subdividirla en dos grupos, uno que comprende hoteles y restaurantes y el otro, café, bares y establecimientos de bebidas.

Por lo que afecta a la Sección obrera, esta subdivisión comprende los grupos de camareros, cocineros y dependientes de bebidas. La Sección técnica integrada por los directores de hoteles, jefes de restaurantes y cargos análogos no ha sido subdividida en atención a sus funciones especiales.

Los jefes de estos grupos nómbrase directamente el Jefe del Sindicato, que, como asume íntegramente la responsabilidad, designa libremente a las personas que han de orientarle en la gestión de que ha de exigírsele estrecha cuenta. Queda, pues, el Sindicato asumiendo las funciones que hasta ahora tenían encomendadas las organizaciones de esta rama de la producción que antes existían oficial y particularmente, y cuenta con una cifra total de varios millares entre obreros, patronos y técnicos. Ahora que es un hecho la promulgación del Fuero, habrá de ajustarse a éste para la competencia de todas las cuesiones de carácter normativo, contencioso, económico, etc.

Lo que queremos resaltar es que se ha visto en la práctica de que hay manera de aunar los tres elementos de la producción, y que ya desde meses viene en acción esta unión, eliminando automáticamente la lucha de clases y estrechando la cooperación, puesto que no hay intereses prevaleciendo uno de los tres elementos sobre los otros, sino que a los tres los guía el mismo, que en definitiva no es otro que el de la Nación.

Han terminado y con éxito, pues su sustitución se ha visto palpable, con los mejores resultados, las organizaciones que el marxismo creó, dentro del Estado liberal, en las que los obreros no escuchaban más voz que la del odio y la destrucción, y los patronos no sintieron otra necesidad que su egoismo. Es la Falange quien ha creado, animado y organizado estos sindicatos de paz y de reconstrucción nacional, porque para la Falange no hay más que la Patria, que está por encima de todo. Y no serán posibles nuevos episodios de aquella descomposición total anterior en que un comité de malvados podía arruinar industria sobre industria. Los Sindicatos Verticales los Comités y las Directivas. No hay los omités y las Directivas. No hay más que tales responsables ante los mandos del Movimiento Falangista.

(UN FALANGISTA)

¡¡¡ARRIBA ESPAÑA!!!

PANTALLAS A LA ORDEN
OLMO
AGUILA 133 M-8040

Desde Polonia están enviando armas para los rojos hispanos

Rotuladas como maquinaria agrícola o comestibles, las armas cruzan suelo francés

LONDRES, abril 19 (Exclusivo).—El «Daily Mail» publica un despacho de París que prueba irrefutablemente que Polonia está surtiendo de armas a los Rojos españoles y que las armas están pasando por territorio francés en envases marcados «Implementos de Agricultura».

Según el corresponsal del Mail, el vapor «Virginia» de matrícula panameña estaba desembarcando mercancía traída del puerto polaco de Gydnia la semana pasada en Honfleur, Francia. Uno de los winches se rompió y uno de los cajones cayó sobre cubierta revelando su contenido. Eran bases para cañones de 15 centímetros y fusiles ametralladoras Los que vieron esta clase de «implementos agrícolas» aseguran que llevaban inscripciones en idioma polaco.

Otro despacho de París al mismo diario inglés agrega que uno de los camiones que llevaba mercancías a España por las carreteras francesas, sufrió un accidente cerca de Montauban. El camionero murió y al examinarse el contenido del camión se vió que las cajas marcadas en polaco como si llevaran productos alimenticios, contenían motores para aeroplanos. El material iba destinado a casas comerciales de Barcelona y había sido desembarcado en Burdeos, de puertos polacos.

La mercancía a bordo del Virginia también iba consignada a casas comerciales en Barcelona. El Mail dice que a pesar de las restricciones impuestas por el gobierno inglés, hay varias firmas inglesas que están vendiendo regularmente armas a España.

PANTUFLAS, CHANCLAS, ZAPATILLAS
EN TODOS LOS ESTILOS Y COLORES
DE A SUS PIES EL DEBIDO DESCANSO
VISITENOS Y VEA NUESTROS MODELOS
"CASA GARCIA"
AGUILA 88 — LA CASA DEL EQUIPAJE MODERNO — TEL. M-1936
LA MAS SURTIDA EN EL GIRO

"El movimiento nacionalista logró salvar al mundo de la barbarie de los rojos que le estaba azotando"

El magno acto de Zaragoza, fué un exponente de que en la Nueva España la justicia social tendrá un asiento sólido sobre la sana doctrina del nacional-sindicalismo

ZARAGOZA, abril 19 (Havas).—España, por voluntad propia, por empeño de su historia, ha dado al mundo un nuevo ideal político, digno de su pasado de gloria, que mantiene la continuidad con los tiempos heroicos y que empata con la conciencia de sus apóstoles de civilización. Este ideario es el que habrá de desarrollar el movimiento nacional sindicalista, ya terminada la guerra civil e iniciado el período de reconstrucción en la revolución.

Tal es, en síntesis, el criterio expuesto por los oradores, los cuales coinciden en la afirmación de que el movimiento del 17 de julio que se desarrolló en España, ha salvado al mundo de la destrucción por la barbarie roja.

Después de la gran ovación que fué tributada al generalísimo Franco, subió a la tribuna el señor Jiménez Arnau. Su discurso es vehemente, fogoso, con todo el fervor del neófito. Supera al generalísimo Franco en la intensidad de la oración, porque el caudillo se empeñó en dar a su exposición más bien un carácter analítico, de enunciado. Arde en el orador la pasión, azota las emociones, fustiga los ánimos. Dice:

«España necesitaba la revolución. España no podía aceptar una revolución de tibiezas, con las inutilidades de los liberales ni los sofismas de los marxistas. España necesitaba la revolución nacional sindicalista. Sentíamos todos, nosotros, los falangistas, que había que hacer una revolución integral. Pero queríamos hacerla con utilidad positiva y supimos esperar».

Después desarrolla este mismo tema en frases apasionadas, levantando el entusiasmo del auditorio. El orador sigue en el mismo diapasón de arrebato a los que le escuchan y dice: «Os hablamos el lenguaje de la justicia. ¿Creéis acaso que esos que os engañan, que esos que osaron levantarse contra la España eterna escaparán sin castigo? Nada nos detendrá para perseguirlos hasta el territorio extranjero para hacer en ellos la justicia que vosotros reclamáis».

Después del señor Jiménez Arnau habló el señor Aguilar Muñoz, el cual se expresó en los mismos términos: «que la guerra ha terminado y que la revolución comienza».

El general Yagüe habló desde Burgos, escuchándose aquí sus palabras a través del micrófono, durante los actos en conmemoración del primer aniversario de la fusión de las fuerzas políticas del movimiento nacional-sindicalista.

Sostuvo que se la justicia social a todos los españoles en el mismo grado de intensidad con que se han realizado los ingentes sacrificios de la guerra. Demandó también que se perdone a los rojos «emponzoñados por la propaganda marxista, para que puedan volver al seno de la verdadera España y concebir la grandeza de la patria».

Mientras tanto, se celebran las victorias que se han ganado en el campo de la acción militar. Se comunica en efecto, que en el sector de Tortosa los nacionalistas ocuparon a San Carlos de la Rápita y el puerto de los Alfaques, limpiando el triángulo comprendido entre las rutas de Valencia, San Carlos, Amposta y Barcelona.

Cuarenta mil personas escucharon en Sevilla los discursos del primer aniversario de la fusión de los partidos

SEVILLA, abril 19. (AP).—Cuarenta mil personas se concentraron hoy en la Plaza de España, que ofrecía un aspecto imponente. Entre los reunidos se veían militares y representantes de las organizaciones de la provincia.

Presidió el acto el general Gonzalo Queipo de Llano, a quien acompañaban las autoridades y los mandos de Falange.

Juan José Pradera pronunció un discurso en elogio del decreto que unificó a falangistas y tradicionalistas.

Fernando García Vélez elogió el Fuero del Trabajo.

Queipo de Llano se ocupó de la unidad nacional, la unidad política y la unidad del fuero del trabajo, y manifestó que se gobernará con estricta justicia.

«Las leyes del trabajo—dijo—con la concesión social más importante hará hermanos a todos ahora que la victoria está próxima».

Exhortó a los sevillanos a que aporten su óbolo a favor de Valencia, ciudad que será pronto redimida.

El discurso que pronunció en Burgos el generalísimo Franco fué retransmitido y escuchado por la multitud bajo un aguacero. Al final el público prorrumpió en grandes aplausos y vítores.

La ciudad está engalanada y han llegado numerosos forasteros.

En la cuenca minera de Río Tinto hubo una concentración obrera en la cual pronunciaron discursos los oradores locales. También fué escuchado el discurso del generalísimo Franco. Finalmente hubo un desfile de trabajadores con las herramientas de trabajo.

FIJESE EN ESTO
PRECIOS RAZONABLES
BIFOCAL INVISIBLE
UNA SOLA PIEZA
$6 PAR AL AIRE O EN ARO
UNA SOLA VISTA
EN OCHO FORMAS AL AIRE O EN ARO
DESDE $3 COMPLETO
ABSOLUTA GARANTIA EN LAS RECETAS DE LOS SRES. OCULISTAS
"LOS RAYOS X"
GALIANO 88
ENTRE SAN RAFAEL Y SAN JOSE
AL LADO DEL EDIFICIO WESTINGHOUSE

EL REY CAROL ESTA ENFERMO.

BUCAREST, abril 19. (AP).—El rey Carol está bajo los efectos de un grave catarro y de laringitis, según se anunció esta noche en el Palacio.

La temperatura del rey es de 38.3 grados centígrados.

VALLEJO
CERCAS
PEERLESS
157 MODELOS
FABRICACION NACIONAL
INSTALACIONES COMPLETAS
PRODUCTOS DE ACERO
INVI
INDUSTRIAS NACIONALES VALLEJO, S.A.
CRISTINA-58 (AL FONDO) TEL. A-9382
HABANA

Los japoneses continúan haciendo grandes preparativos para su segunda ofensiva en la provincia de Shantung

Según los observadores, se está preparando la mayor de las batallas de esta guerra, si bien los planes nipones no se han completado. Japón espera aplastar la resistencia china

SHANGHAI, abril 20. (Miércoles.) Japón está preparando su ejército para una segunda ofensiva contra la muralla de chinos, cañones y esparcidos que han contenido su primer avance.

Los chinos informan hoy que las primeras fases de la ofensiva japonesa en el frente central de China han comenzado ya.

Agregan que unos 60,000 japoneses, protegidos por el más terrible fuego de barrage de artillería de la guerra, están avanzando por el sudoeste a lo largo de un frente de 50 millas hacia Lini en el río Yi, donde los chinos se atrincheraron fuertes durante varios meses.

La mayor batalla de la guerra—posiblemente la mayor de la historia moderna—está tomando forma. Los observadores extranjeros dicen, sin embargo, que no se han completado todavía todos los preparativos japoneses.

Los nipones esperan vengar la derrota que sufrieron en Talerchwang, donde un golpe de muerte a la creciente resistencia china al mismo tiempo que salvando el prestigio militar del imperio del Sol Naciente.

Se encuentran ante las fuerzas chinas más poderosas y a tiempo de alcanzar la guarnición japonesa que se encuentra rodeada en Yihsien, a unas 40 millas al sudoeste de Lini.

Los japoneses encerrados en Yihsien todavía resisten tercamente los asaltos de los chinos a las murallas de la ciudad, y el mando nipón hace preparativos para la ofensiva en la provincia de Shantung con la esperanza de que Yihsien no sea otro Taierchwang.

Mientras los invasores envían hombres y municiones al área de Lini desde Tsingtao, puerto de Shantung, los chinos también refuerzan los ejércitos atrincherados en la margen oeste del río Yi.

Los japoneses se proponen impedir la guerra de guerrillas de los chinos que ha estado hostilizando las operaciones niponas en el área de Lunghai.

Además de la línea de Lini de 50 millas que avanza hacia Yihsien desde el Oeste, lose japonesesi están formando un segundo frente, que mira al sur, a través del ferrocarril Tientsin-Pucao que lleva a Suchao, punto de unión con el Lunghai.

El plan de los japoneses es hacer la nueva ofensiva bastante ancha para impedir la interrupción de las comunicaciones. Dos divisiones japonesas han tomado posiciones al oeste del Tientsin-Pucao para impedir ataques por esa parte.

Los observadores militares extranjeros creen que el éxito o fracaso de la nueva ofensiva se decidirá por la misma rada del ferrocarril entre Lincheng y Taierhchwang donde se libró anteriormente otra lucha.

Una vez más, dicen los chinos han logrado atraer a los japoneses al interior desde el norte.

En los centros chinos se dice que han llegado cinco nuevas divisiones japoneses y 26 barcos cargados de municiones, así como que varios porta-aviones se han estacionado frente a la costa de Shantung con el propósito de reanudar los ataques por el aire.

Los chinos agregan que continúan activas las guerrillas chinas en una docena de frentes.

M.E.C.D. 2016

Fanático!!
ESCUCHA EL RESULTADO DE LOS juegos de "GRANDES LIGAS" a las 7 pm por las "Microfónicas Deportivas"
Estaciones: CMCF 810 Kc. COCH 9437 Kc.
PRESENTACION DE "GEM"
"LAS MAQUINAS Y HOJAS QUE MAS SUAVE AFEITAN"
JESS LOSADA
TEMPORADA de 1938

NEW YORK, abril 20.—Los probables pitchers para hoy son:
Liga Americana
Filadelfia en Washington: Ross vs. Deshong.
San Luis en Cleveland: Weaver vs. Feller.
Detroit en Chicago: Kennedy vs. Cain.

Liga Nacional
Boston en New York: Turner vs. Schumacher.
Brooklyn en Filadelfia: Fitzsimmons vs. Walters.
Chicago en Cincinnati: Dean vs. Grissom.
Pittsburgh en San Luis: Tobin vs. Johnson.

Cancio, Agüero y Nodarse juegan hoy en los courts

Por GALI

La ambición de muchos años de Jorge Cancio de llegar, aunque sea una vez a los finales del campeonato Nacional de tennis, máxima aspiración de todo el que se dedica con entusiasmo al deporte que hizo grande a Big Bill, Tilden, Ellsworth Vines y Henri Cochet—por citar tan sólo unos cuantos—tropezará esta tarde con un obstáculo terrible que el decidido aspirante tiene que eliminar. Se trata de Guido Conill, cuyo juego efectivo puede hacer enorme daño en el partido que ambos tienen anunciado para hoy, a las tres p. m. con motivo de celebrarse los cuartos finales del campeonato senior.

Cancio, de espíritu indomable y aceptable punch en los courts, está seguro de su triunfo, y, prácticamente se vé ya dentro de los semi-finales frente a Ricardo Morales, que es el favorito de todos para capturar el gallardete final. Pero, los que observan las cosas con cuidado nos han asegurado que Jorge no tiene nada conquistado, y creen ver en Guido Conill el obstáculo insuperable que ha de poner término a las aspiraciones del popular secretario de la Asociación Atlética Femenina.

Este match, que constituye, posiblemente, el número de mayor atracción en el programa anunciado para esta tarde por la Federación Nacional de Lawn Tennis se brindará a las tres en punto en las courts del Federal Tennis Club, con el doctor Octavio Machado de referee. Después se brindarán otros dos de mucha importancia, que situarán en la cancha de tennis a otros ases nacionales, entre ellos dos hombres que han formado ya el equipo cubano de la Copa Davis y el Olímpico que defendió nuestros colores en Panamá.

Pepito Agüero, que tiene en su hoja record triunfos brillantes sobre el espectacular Ricardo Morales, aparecerá en uno de ellos, midiendo sus smashes y volleys frente a Antonio Daly, un tennista de condiciones que «está al consagrarse de un momento a otro.» Daly lleva tiempo en los courts y conoce el juego, pero, aun está por producir un éxito sensacional que le corone campeón de Cuba.

Este match debe resultar también interesantísimo. Agüero necesitó el otro día tres sets calientícos para disponer de Ernesto Fernández con scores de 6-2, 6-3, y 9-7, en cambio, estuvo admirable frente a A. Recalt, aplicándole dos 6-1 seguidos, antes de meterle un set en love.

El tercer y último match de la tarde, donde ha de jugarse tanto tennis como en los dos primeros, colocará en los courts a Bebito Sánche Jr., que está jugando admirablemente en estos últimos días, y a Lorenzo Nodarse, miembro del team cubano de la Copa Davis.

Nodarse pasó un susto que no olvidará el domingo último cuando se encontró con que los drives del campeón junior, De la Torre, eran más fuertes de lo que él se había imaginado, y en esta ocasión puede experimentar otro mayor, ya que Bebito Sánchez está jugando muy buen tennis. En una forma u otra, hoy tendremos tres grandes choques de interés en los courts del VTC, y esto significa que numeroso público invadirá desde temprano las graderías azules, que, como hemos dicho varias veces, el tennis se está poniendo nuevamente de moda entre nosotros.

DESDE EL BULL PEN

Por PEDRO GALIANA

NOTICIAS DE AQUI Y DE ALLA:

Frankie Crosetti, shortstop de los New York Yankees, es un hombre de temple... Pese a tener las piernas en malas condiciones, asintió a iniciar la temporada contra el Boston, en vista de que Billy Knickerbocker tenía el brazo en malas condiciones... A Crosetti, incidentalmente, le dicen «El Pato Donald», porque se pasa la vida hablando y protestando desde el short... Gabby Hartnett, miembro del «Trust del Cerebro» del equipo de Chicago, confía en jugar este año la serie mundial contra los Yankees. Y, todo el mundo cree que, después de la contrata de Dizzy Dean, a nadie le debe quedar la menor duda del asunto... Aun Eddie Brannick sería capaz de afirmar que los Giants están en el spot... Los que están íntimamente ligados a los asuntos del Frontón Jai Alai, aseguran que Ferrer será contratado dentro de muy poco por la empresa... Y no se ocultan para afirmar que Arruti, el compañero de Guillermo, en la serie que se efectúe por el campeonato del mundo, es de esos pelotaris de racha que lo mismo juega brillantemente, que no responde en el momento crítico... Eustaquio Gutiérrez, veterano umpire local, que acaba de retornar de México, se afilió al Sindicato de umpires de baseball de ese país para poder actuar en la serie del club Marianao...

Joe Cambria, manager del equipo del club Trenton, que está en contacto con los Senadores de Washington, tiene interés en saber de Armando Paituvi, que le ha sido recomendado por Salvador Hernández y Luis Torres, el entusiasta corresponsal deportivo de Oriente... Como Armando acaba de retornar de México, será conveniente que le escriba a Cambria en seguida... Javier Pérez debe reportar pronto a San Antonio, Texas, donde jugará este año... Javier estaba señalado para reportar el pasado día 10, pero, la excursión del Marianao por México le retuvo... El Pollo Rodríguez abandonará el jueves estas costas en dirección a Venezuela, dejando nuevamente al team del Sexto Regimiento sin shortstop, para el campeonato de las Fuerzas Armadas.

Emilio de Armas, del club Santa Clara, dice que «éstas son las santas horas que él no sabe, oficialmente, la forma en que quedarán los clubs para el campeonato profesional de este año... Emilio cree que el Santa Clara, campeón del año pasado, será respetado, y dice: «Si no me tocan, aseguro desde ahora que presentaré un team más potente aún al que ganó el pennant en 1937».

Los íntimos amigos de José María Fernández dicen que este encontrará cierta dificultad para formar su famoso team de «Cuban Stars» este año, debido a que la mayoría de los jugadores se le marchan para Venezuela... Pitcher Johnny Broacca, de los Yankees, quiere que lo vendan al Boston Red Sox, pero, a esta petición contesta Ed Barrow con la siguiente expresión: «Ningún de eso!»

Chick Hafey, que fué champion bate de la Liga Nacional, acaba de escribir a varios compañeros del Cincinnati, asegurando que «él no ha terminado todavía con el club», pero Bill McKechnnie ha respondido: «Bien, pero, el club sí ha terminado con él».

Entre los pitchers de la Liga Americana se ha corrido ya el tip que el nuevo second baseman de los Yankees no le da a las curvas, y este es el único plato que le sirven en los games... El novel Jim Bagby le sirvió curvas y más curvas en el partido inaugural y Gordon abanicó la brisa tres veces consecutivas... Jimmy Dykes, manager de los Medias Blancas de Chicago, continúa interesado en firmar al short stop en la Liga Nacional... Esto, hasta Billy Urbanski que estuvo hace años en el juego activo... Zene Bonura tuvo el mejor comienzo de su carrera en el Washington el lunes... Los periódicos de Chicago dicen que, con la contrata de Dizzy Dean los Cubs no sólo han asegurado la serie mundial, sino una buena recaudación en la temporada...

Johnny Fischer

Se discute qué team tiene el mejor infield de la Liga Nacional, y los expertos tienen una duda terrible entre el cuarteto de los Giants, de los Cubs y de los Dodgers... Las combinaciones son: NEW YORK, McCarthy, Whitehead, Ott y Bartell... BROOKLYN: Camilli, Coscarat, Lavagetto y Durocher... CHICAGO: Cavaretta, Herman, Hack y Jurges... (Nosotros preferimos el de los Giants por su combinación de doble plays)... Los Yankees no ganan un desafío inaugural desde 1931, que emplearon un home run de Babe Ruth para derrotar al Boston Red Sox con score de 5 por 4, en el Stadium... Ese fué el primer año que nosotros vimos a los Yankees en acción, en su propia salsa, y gozamos el batazo del Bambino, que cayó en las graderías del right field... Aquel fué, incidentalmente, el primer choque en que Eearl Webb, del Boston, inició su famosa racha de tubeyes, que le ayudó a establecer un record en la Liga...

Boston siempre ha sido una especie de víctima de los Yankees en la temporada, aunque la verdad es que se ha impuesto al New York en los primeros matches de la season... Leroy Parmelee, el hombre que tiene brazo de Liga Grande y cerebro de Liga menor, se encuentra ahora en el club Minneapolis, de la Asociación Americana... Esperanzado en alcanzar control, Parmelee cree que podrá retornar al Big Show antes de que finalice la campaña de 1938... Lou Salica, que está firmado para enfrentarse aquí con Fillo Echevarría, rechazó varias proposiciones de importancia en New York para aceptar el encuentro de la Habana...

CONTESTANDO: Los Cardenales deben experimentar bastante dificultad para finalizar en primera división... Joe Medwick, de los Cards, es el mejor left fielder de las Mayores... Johnny Mize, por su batting, parece la mejor primera base de la Liga Nacional... Melvin Ott, ingresó en el equipo de los Giants como catcher, pero, McGraw lo envió al outfield por su efectividad al bate... Carl Hubbell estuvo con los Tigres de Detroit antes de ser adquirido por los Giants... Lefty O.Doul fué el hombre que recomendó a Joe DiMaggio al equipo de los Yankees, tras de haberle visto actuar en el San Francisco, de la Liga del Pacífico, por temporadas.

SARMIENTO Y EPIFANIO DESEAN UNA REVANCHA FUERTE EN EL SEGUNDO DE ESTA NOCHE EN EL "HABANA-MADRID"

Areitio y Gayarre que vencieron a aquéllos el sábado se preparan para una nueva victoria. Un programa que no tiene defectos. Montes Menor y Cubota contra Constante y Uria

Bien combinado resulta el match inicial de esta noche en el Habana-Madrid. Manjarrés, que dispara con bala rasa a todos los rincones de la cancha tendrá en Azpeitia un rompeolas formidable porque el zaguero español está bien preparado para recibir cuanto en su dirección dispare el delantero contrario. Por otra parte, Pedrito le buscará las cosquillas a Esparza y éste sabe que tendrá que jugar a todo trapo para ayudar eficazmente a su compañero.

Tras ese partido de extraordinario colorido, saldrán cuatro estrellas a la cancha. A discutir el mismo match que sirvió para que Areitio y Gayarre se apuntaran una victoria sonada el pasado sábado por la noche. Se recordará que en dicho match el abogado y el maestro llegaron a ostentar alguna ventaja antes de terminar la segunda decena y que los ganadores pasaron, comiéndose la pelota, para arrollar a sus rivales.

La experiencia de ese match ha puesto en Sarmiento y Epifanio un deseo natural de revancha, un anhelo de vencer a sus conquistadores y dejarlos lo más retrasados posible en el desarrollo del partido a que nos referimos. Para lograr este empeño difícil, si bien digno de encomio, uno y otro tendrán que superarse. Areitio, tiene saque endemoniado, que obliga a Epifanio a restar frecuentemente en condiciones desventajosas y llevando sólo a buena, y que resulta un arma tremenda para su feliz poseedor.

Por otra parte, la defensa de la zaga azul por tan eficiente pelotari como Gayarre permite al delantero almendarista desenvolverse perfectamente en sus cuadros sin tener que preocuparse por lo que ha de ocurrir en los cuadros graves. Y así con defensores eficaces por ambos lados en los dos sectores, es innegable que el partido intermedio resultará tan sensacional o más de lo que fué el pasado sábado.

Combate entre Montes menor y Constante es siempre plato fuerte para los que gustan de presenciar un partido de pelota vasca. Hoy van los dos pundonorosos delanteros a una lucha excepcional. El veterano Uria acompañará a Constante y el recio Cubota se unirá al Guajirito para disparar cañonazos a todos los rincones del asfalto de la Bombonera. Otro partido de alta expectación.

Y un programa conjunto de formidables atractivos.

PROGRAMA DE LA FUNCION DE ESTA NOCHE QUE COMENZARA A LAS 8 Y 30

PRIMER PARTIDO, a 25 tantos.—Pedrito y Azpeitia, blancos, contra Manjarrés y Esparza, azules. A sacar los primeros del 14 y medio y los segundos del 14.

PRIMERA QUINIELA, a 6 tantos. Pedrito, Azpeitia, Manjarrés, Sarmiento, Gayarre y Bernal.

SEGUNDO PARTIDO, a 30 tantos. Sarmiento y Epifanio, blancos, contra Areitio y Gayarre, azules. A sacar ambos del cuadro 14 y medio.

SEGUNDA QUINIELA, a 6 tantos. Areitio, Epifanio, Constante, Uria, Montes menor y Cubota.

TERCER PARTIDO, a 30 tantos.—Constante y Uría, blancos, contra Montes menor y Cubota, azules. A sacar ambos del cuadro 14 y medio.

SIXTO ESCOBAR, CAMPEON BANTAM, DERROTADO ANOCHE EN DETROIT

SIETE CLUBS TIENEN CHANCE AL TRIUNFO EN LA LIGA NACIONAL

Fortuna, Hershey, Regla, ADC, Teléfonos, Cienfuegos y Marina, tienen probabilidades

por DAN.

El programa de juegos que anuncia la Liga Nacional de amateurs para sus tres primeras semanas no puede ser más interesante. El domingo tendremos el choque Regla vs. Fortuna como la máxima atracción de la semana inaugural.

El domingo primero de mayo,—la fiesta del Trabajo—brindará otros choques mejores, donde aparecen envueltos varios favoritos, y el domingo 15 se festejará el primer viaje del equipo de Cienfuegos a la Habana, jugando nada menos que con el club Hershey.

Los principales choques anunciados, son:

Domingo, abril 24:

Regla vs. Fortuna en primer turno y Atlético vs. Universidad, en el stadium. Teléfonos vs. Yara y Cubaneleco vs. Vedado, en el Vedado. Marina vs. Cienfuegos, en Cienfuegos y Pilar vs. Hershey, en Hershey.

Domingo, mayo 1:

En el stadium: ADC. vs. Pilar y Y. Club Naval vs. Hershey.

En el Vedado: Fortuna vs. Universidad y Regla vs. Atlético.

En el Cubaneleco: Yara vs. Cubaneleco y Teléfonos vs. Vedado.

Domingo, mayo 8:

En el stadium: Cubaneleco vs. Teléfonos y Vedado vs. Yara.

En el Cubaneleco: Universidad vs. Regla y Atlético vs. Fortuna.

En Hershey: ADC. vs. Hershey.

En Cienfuegos: Pilar vs. Cienfuegos.

Domingo, mayo 15:

En el stadium: ADC. vs. Club Naval y Universidad vs. Cubaneleco.

En el Vedado: Yara vs. Fortuna y Regla vs. Teléfonos.

En Cubaneleco: Vedado vs. Atlético.

En Hershey: Cienfuegos vs. Hershey.

Domingo, mayo 20:

En el Vedado: Universidad vs. Yara y Fortuna vs. Naval.

En Cubaneleco: Cubaneleco vs. Regla y Teléfonos vs. Pilar.

En Hershey: Atlético vs. Hershey.

En Cienfuegos: ADC. vs. Cienfuegos.

Como pueden finalizar.

Es muy temprano para decir, desde ahora, cómo han de finalizar los teams en la Liga Nacional amateur este año. Muchos players jóvenes aparecen en los line ups, y muchas cosas pueden ocurrir desde el domingo entrante al día 2 de octubre, que es cuando finaliza la campaña. A veces, los mejores saltan para la Liga de las Fuerzas Armadas, rompiendo combinaciones ganadoras. En otras ocasiones, los players estelares decaen, víctimas del punch de la juventud... En una forma u otra, siempre parece bueno esperar un poco antes de hacer la selección oficial, pero, no está mal que separemos aquí los teams en dos divisiones, señalando los que pueden caer en cada cual... He aquí nuestro «hunch» en ese sentido:

Primera división:

Fortuna, Hershey, Regla ADC., Teléfonos, Club Naval y Cienfuegos.

Segunda división:

Atlético, Pilar, Universidad, Yara, Cubaneleco y Vedado.

En el primer grupo hemos incluídos los llamados teams fuertes y en el segundo los que lucen como débiles a los ojos de los expertos... Observen, empero, a la trouppe del Atlético, que en manos de un as como Rojas puede sorprender.

CONGUITO CAMAGUEYANO ACEPTA LA PELEA, PERO EN EL MISMO PESO DE 128

«Habana, 19 de abril de 1938.

S. Peter Fernández,

Periódico DIARIO DE LA MARINA

Ciudad.

Estimado amigo:

Ruégole de publicidad en sus muy leídas planas a la carta dirigida al señor Jaime Mariné, presidente de la Comisión Nacional de Boxeo y Luchas.

Sr. Comandante, Jaime Mariné, M. M.
Presidente de la Comisión Nacional de Boxeo y Luchas,
Ciudad.

Distinguido amigo:

En contestación a su muy atenta y gentilísima carta, me es altamente grato darle las más expresivas gracias por los elogios y frases que en la misma, dedica a mi humilde persona.

Quiero hacerle saber a usted, como Presidente de la Comisión Nacional de Boxeo y Luchas, a la Prensa y a los fanáticos, que si el único obstáculo a vencer para llegar a la pelea con Kid Chocolate, es Julián (Fille) Echeverría, estoy dispuesto a acatar su resolución, no haciendo para dicha pelea un peso menor de 128 libras, las mismas ventajas que le fueron concedidas al Kid.

Queda de usted, con el mayor respeto, su muy atento s. s. y amigo.

Conrado Conde.

Camilli, Lavagetto y Koy bateando home runs ganando fácil el Brooklyn, ayer

FILADELFIA, abril 19. (AP).—Los Dodgers de Brooklyn descubrieron hoy su potencia al bate, en las últimas entradas, para aplicar a los Phillies de Filadelfia una derrota de 12 por 5 ante 10,000 espectadores. Ernie Koy, Dolph Camilli y Cookie Lavagetto dispararon home runs por el Brooklyn y Klein por los Phile.

El score:

Anotación por entradas

		C.	H.	E.
Brooklyn	100 300 062	12	15	0
Filadelfia	101 020 001	5	11	0

Baterías: Mungo, Hamlin y Chervinko por el Brooklyn; Lamaster, Mulcahy, Smith Sivess y Atwood por el Fila.

GLENN CUNNINGHAM, as de los corredores de milla americanos, que tiene la firme intención de hacer 4:00 flat en las próximas competencias que han de celebrarse en los Estados Unidos.

UN HOME RUN DE VAUGHAN DERROTO AYER A LOS SAN LUIS CARDS A ULTIMA HORA

SAN LUIS, abril 9. (AP).—Cuando el público parecía convencido de que los Cardenales de San Luis se habían apuntado la primera victoria de la temporada, el shortstop Arky Vaughan metió la pelota en la parte alta de los stands del right field por un home run, con un hombre en base y los Piratas se apoderaron de la decisión, trocando su derrota en victoria, con score de 4 por 3.

Bob Klinger, nuevo pitcher de los Piratas recibió el crédito de la victoria mientras Bob Weiland fué la víctima de la derrota. Joe Medwick no pudo jugar por tener lumbago.

		C.	H.	E.
Pittsburgh	101 000 002	4	10	2
San Luis	000 030 000	3	11	1

Baterías: Blanton, Brown, Klinger y Todd, por el Pittsburgh. Weiland, Bush y Owen por el San Luis.

PERDIO ESCOBAR

DETROIT, abril 19. AP.—Kayo Morgan, zurdo, de 31 años, de Detroit, derrotó esta noche por decisión a Sixto Escobar, de Puerto Rico—campeón de los bantam—en el match a 10 rounds que ambos efectuaron aquí, y en el que no se discutió el título. Morgan pesó 120 libras y Escobar 124. La decisión de los jueces fué unánime.

DESIGNAN TODOS LOS JUECES DE ATLETISMO

Octavio Lamas, el comisionado de atletismo de la Federación Atlética Intercolegial de Cuba, tras un minucioso estudio, seleccionó en el día de ayer a los señores que han de actuar de jueces en las competencias de campo y pista de menores de 15 y 19 años que tendrán lugar en el Stadium de la Universidad de La Habana, los días 28 1 30 de los corrientes.

Sabiendo Lamas que la mejor garantía que tienen los atletas y colegios en las competencias, son los jueces, citó a los delegados de los planteles, y les dió a conocer los nombres de aquéllos señores que él estimaba con capacidad para desempeñar los cargos, siendo aprobados todos sin la mejor objeción. Octavio fué muy felicitado por los delegados por su acierto en la designación de los jueces.

CLIFF MELTON LE GANO AL BOSTON BEES MUY FACIL

Un home run del hermano de Joe DiMaggio impidió que el hurler lograse una lechada

NEW YORK, abril 19. (AP). Apoyados en el pitching firme del zurdo Cliff Melton, mientras el veterano Mc Fayden flaqueaba por los Bees de Boston, los Gigantes se apuntaron hoy la primera decisión de la temporada, derrotando al team rival con un score de 13x1.

Unos 39,742 fanáticos presenciaron la victoria del New York que pudo haber sido de lechada. Cliff Melton perdió esa oportunidad cuando el hermano de Joe Di Maggie disparó un home run por el right field.

El score:

Boston

	V.	C.	H.	O.	A.	E.
Wärstler, ss	4	0	2	1	3	0
Johnson, lf	4	0	2	2	0	0
E. Moore, rf	4	0	1	2	0	1
Cuccinello, 2b	4	0	0	3	0	0
West, 1b	4	0	0	2	4	0
English, 3b	4	0	1	13	0	0
Di Maggio, cf	3	1	1	1	0	0
López, c	3	0	0	1	2	0
Mac Fayden, p	0	0	0	0	0	0
Weir, p	2	0	0	0	2	0
Marggert, x	1	0	0	0	0	0
Lanning, p	0	0	0	0	0	1
Totales	33	1	7	24	11	3

x bateó por Weir en el 8o

New York

	V.	C.	H.	O.	A.	E.
J Moore, lf	5	1	1	2	0	0
Bartell, ss	5	3	3	2	7	0
Ripple, rf	4	2	2	0	0	0
Ott, 3b	4	3	2	2	0	0
Leiber, cf	5	1	2	5	0	0
McCarthy, 1b	5	1	3	9	0	0
Chiozza, 2b	5	0	1	1	3	0
Danning, c	4	1	2	5	0	0
Melton, p	2	1	0	0	1	0
Totales	39	13	16	21	11	0

Anotación por entradas

Boston	000 000100	1
New York	431 100 04x	13

Empujadores: Leiber 2, Mc Carthy 2, Chiozza, Ott 4, Di Maggio, J. Moore, Two base hits: Ott, Danning. Home runs: Bartell, Ott, Mc Carthy, Di Maggio. Sacrifices: Melton 2. Double Plays: Melton, Bartell a Mc Carthy. Quedados en bases: New York 6, Boston 5. Bases por bolas: Mac Fayden 1, Weir 1. Strike outs: Melton 4, Weir 1. Hits a Mac Fayden 5 en 1-3 inning, Weir, 7 en 6,2-3; Lanning 4 en 1. Perdió: Mac Fayden.

MIRANDA ATENDERA LOS ASUNTOS DE LA NATACION DE 10 A 11 DE LA MAÑANA

«Perico» Miranda, hábilmente seleccionado por el comandante Mariné para instruir a los muchachos de la Academia de Natación, se organiza con el fin de que la labor sea lo más eficiente posible en todos sentidos. Iniciadas ya las prácticas de sus alumnos en la hermosa piscina del «Club de la Reserva», el popular coach ha fijado la hora de diez a once de la mañana en las oficinas de la Comisión Nacional de Boxeo (Picota entre Luz y Acosta) para atender los asuntos del organismo a su cargo: solicitudes de inscripción, informes, etc.

Ya lo saben los interesados.

Agapito Mayor contra La Paz en el choque inicial de la temporada de pelota amateur

CON UN RALLY DE ULTIMA HORA GANO AYER EL CHICAGO

El Cinci perdió toda la delantera que había acumulado en los primeros innings

CINCINNATI, abril 19. (AP)—Ayudados por home runs del pitcher Bryant, y de Collins, los Cubs de Chicago alinearon una delantera de 5x1 que tenían los Red del Cincinnati en el tercer ining, para ganar el primer match del campeonato con score de 8x7, ante 34,148 fans.

Chicago

	V.	C.	H.	O.	A.	E.
Hack, 3b	3	1	2	0	1	1
Lazzeri, 3b	1	0	0	2	0	0
Herman, 2b	5	1	1	5	3	0
Collins, 1b	5	3	4	7	0	0
Demaree, rf	4	0	0	3	0	0
Marty, cf	5	1	2	2	1	0
Triplett, lf	5	1	3	2	0	0
Jurges, ss	5	0	1	1	5	2
Hartnett, c	3	0	1	5	0	1
Bryant, p	1	1	1	0	1	0
Root, p	2	0	0	0	1	0
Logan, p	1	0	0	0	0	0
Totales	40	8	15	27	12	4

Cincinnati

	V.	C.	H.	O.	A.	E.
Goodman, rf	4	2	2	1	0	0
G. Davis, rf	1	0	0	0	0	1
Riggs, 3b	4	0	0	0	3	1
Cooke, lf	6	1	3	0	0	0
Craft, cf	3	1	0	3	1	0
Mc Cornick, 1b	5	2	2	10	2	0
Lombardi, c	3	0	3	4	0	0
Outlanw, z	0	0	0	0	0	0
V. Davis, c	1	0	0	1	1	0
Kampouris, 2b	5	0	0	4	4	0
Myers, ss	4	1	3	3	4	1
Shott, p	2	0	0	1	1	0
R Davis, p	1	0	1	0	0	0
Jordan, zz	0	0	0	0	0	0
Hollingsworth p	0	0	0	0	2	0
Hershberger, zzz	1	0	0	0	0	0
Totales	40	7	14	27	18	2

Chicago	001 202 201	8
Cincinnati	104 000 101	7

Empujadores: Colins 2, Marty, Triplett, Jurges 2, Bryant, Cooke, Mc. Cormick 2, Myers 2. Two base hits: Collins, Marty, Triplett 2, Goodman, Cooke, Mc Cormick, Myers 2. Home runs: Collins, Bryant. Sacrifices: Demaree, Rigg. Double plays: Hack, Herman a Collins, Jurges, Herman a Collins; Schott, Myers a Mc Cormick; Myers, Kampouris a McCorminck.

MONTE WEAVER LOGRO SU PRIMER TRIUNFO DEL AÑO FRENTE A LOS ATLETICOS

WASHINGTON, abril 19. (AP).—Los Senadores les batearon un total de 11 hits a los pitchers del Filadelfia para derrotar al team de Connie Mack con score de 9 por 2. Monte Weaver pitcheó todo el game por los Senadores, permitiendo solamente seis hits. Bob Johnson pegó un home run por el Fila.

El score:

Anotación por entradas

		C.	H.	E.
Filadelfia	100 100 000	2	6	0
Washington	101 305 00x	9	11	0

Baterías: Thomas, Caster y Hayes por el Filadelfia. Weaver y R. Ferrell por el Washington.

Cuando Regla y Fortuna se enfrentaron el año pasado para iniciar la season se necesitó un soberbio pitching de Agapito y una gran cogida de Tamayo Saco sobre un batazo de Niño Corbo para contener a las huestes reglanas. Este año, los rojos piensan ganar fácil. Notas y comentarios interesantes

GRANDES CHOQUES PARA INICIAR LA SEASON

Por GALIANA

El primer desafío de la temporada de baseball amateur debe proporcionar a los fanáticos un duelo sensacional que ha de gustar grandemente... Los reglanos, más fortalecidos que el año pasado, y contando con par de pitchers de categoría como Sánchez y La Paz, cualquiera de los cuales puede ir al box en la seguridad de que dará que hacer a los campeones del Fortuna, saldrán al campo de juego alentados por numerosos aficionados del pueblo y convencidos de que este año la historia será bien distinta a la de 1937. Y el Fortuna, aunque ha perdido los servicios de su short stop Cubelis, que fué una de las llaves del conjunto ganador del año pasado, tienen puesta toda su fe en el zurdo Agapito Mayor, quien, según afirman los inteligentes, está completamente fuera de clase en este campeonato.

Ni el Regla, ni el Fortuna han anunciando oficialmente sus lanzadores para este partido inicial de la temporada que tienen señalado, pero, todo el mundo espera que ambos rompan el fuego con las siguientes baterías:

Fortuna: Mayor, pitcher, Ballesté, catcher.

Regla: La Paz, pitcher; Reguera, catcher.

En cuyo caso, el duelo entre ambos nines está perfectamente asegurado...

El Fortuna necesitó en 1937 un pitching sensacional por parte de Agapito y un fielding espectacular de Tamayo Saco para ganar el partido inicial de la season con score de 1x0... El Regla dice que este año no habrá chance a cogidas y se propone batear consistentemente desde el primer acto para evitar complicaciones al final... El Fortuna, sin Cubells en el short, ha puesto todas sus esperanzas en Mayor, y confía que «Mosquito» Ordeñana, que reaparecerá defendiendo los colores del team en el campo corto, sea lo suficientemente útil para decidir el game a su favor.

Reinaldo Cordeiro nos ha asegurado que Mosquito será este año la sensación de los torpederos amateurs y, no se oculta para afirmar que sólo considera a Quilla Valdés y a González, superiores al popular basketbolista... «Con Mosquito en el shorst, el Fortuna volverá a lucir invencible y será campeón de la Liga Nacional por tercera vez consecutiva»—dice Cordeiro... Y, después, hablando detenidamente de su team, asegura que la novena está en perfectas condiciones, lista para la gran prueba a que va a ser sometida.

«Se necesita poseer, efectivamente, un verdadero team championable, de clase, para ganar tres campeonatos seguidos y esto es precisamente lo que el Fortuna va a demostrar que tiene este año. Nuestro team tiene confianza en su triunfo, pese a que no puede negar que el field es mucho más fuerte que en los últimos dos años»—dice el manager blanquinegro.

Ceñal, popular delegado del Regla, también habla en favor de las probabilidades de su conjunto.

«El Regla perdió el año pasado por la mala arrancada que tuvo que le costó cuatro derrotas consecutivas, pero al final demostró que tenía clase, y este año, jugando con más entusiasmo desde los primeros instantes probará que tiene tanto derecho como cualquier favorito, a conquistar el pennant»—dice.

«Los que han visto a nuestro team en los desafíos de exhibición saben positivamente que no miento cuando aseguro que el Regla estará en la lucha todo el tiempo. Nuestro infield ha venido trabajando mejor que nunca. Nuestro trío de outfielders luce tan bueno como el mejor de la Liga, especialmente en la parte confiada a Niño Corbo, y nuestro cuerpo de pitchers se ha fortalecido con dos estrellas indiscutibles que le darán muchos dolores de cabeza a la oposición: La Paz y Sánchez.

«El Regla podrá perder o no el pennant otra vez; pero, el que crea que nuestro team no tiene chance sufrirá un desengaño grande cuando lo vean triunfar con regularidad. Y, esto va con los fortunistas que creen poder vencernos en el partido de apertura...

Las fiestas iniciales de la temporada amateur de baseball deben resultar interesantes en todos los parques, provocando un record de entrada en los distintos fields.

En el Stadium Universitario tendremos, a más del gran choque de Reglanos y Fortunistas, el primer duelo de la season entre los Tigres del Atlético de Cuba y los Caribes de la Universidad... Tavo Vega ha pedido al instructor universitario que le permita iniciar la season por el Alma Mater, y es posible que consiga la autorización debida. Su labor del domingo último frente al Yara, después de los hitters de Chichí Córdova habían castigado fácilmente los lanzamientos de Viciedo, le capacitan para ese honor, sin contar que el año pasado fué el hombre que logró darle los nueve ceros al Fortuna venciéndolos de modo sensacional.

Ulrich, el mayor, que según los que le conocen es superior a su hermano será—casi con seguridad—la selección de León Rojas para abrir por el Atlético.

Rojas es de los managers que estudia a sus jugadores tanto como a sus rivales y emplea mucho de psicología en su dirección. El mismo se ha dado cuenta que el arrancar con una buena victoria puede influir mucho en el destino del club durante la season, y empleará todos los medios a su alcance para lograrla. De ahí que todos puedan esperar un gran game entre los dos teams!

El programa fijado para los terrenos del Vedado luce también de interés. Y es que en uno de los turnos aparecerá el equipo del Teléfonos, que es otro de los fuertes aspirantes al éxito final.

Los Telefonistas jugarán el turno de apertura con los patriotas de Chichí Córdova. Y el Vedado y el Cubaneleco se verán después... El equipo de la Sociedad el Pilar hará una interesante tournée por los terrenos de Hershey, abriendo la temporada en el parque de Cuervo. Viego y compañía, y los muchachos de la Marina visitarán Cienfuegos por primera vez, mientras el ADC descansa.

PESE AL HOME RUN DE GREENBERG EL DETROIT PERDIO

Un rally de 3 carreras que tuvieron los Chisox fué bueno para marcar el triunfo

CHICAGO, abril 19. (AP).—Los Tigres de Detroit, pese a los dos home runs que conectaron, perdieron esta tarde el primer desafío de la temporada con un score de 4x3, frente a los Medias Blancas de Chicago, mientras 18.000 espectadores observaban.

Johnny Whitehead, fué el pitcher ganador, habiendo superado a Lawson y Gill, que sólo permitieron 7 hits.

Hank Greenberg disparó su primer home run de la temporada.

El score

Detroit

	V.	C.	H.	O.	A.	E.
Cullenbine, lf	5	0	1	3	0	0
F. Walker, cf	4	0	0	3	0	0
Gehringer, 2b	4	0	2	3	1	0
Greenberg, 1b	3	1	1	10	0	1
York, c	3	1	1	1	1	0
Fox, rf	4	0	1	1	0	0
Ross, 3b	4	0	1	1	0	0
Rogell, ss	3	0	1	2	7	1
Lawson, p	2	0	0	0	2	0
White, x	1	0	0	0	0	0
Laabs, xx	1	1	1	0	0	0
Gill, p	0	0	0	0	1	0
Totales	34	3	9	24	12	2

x bateó por Lawson en el 7o.
xx bateó por Gill en el 9o.

Chicago

	V.	C.	H.	O.	A.	E.
Hayes,

Radios GE COLORAMA GENERAL ELECTRIC

Un nuevo plantel ha ingresado en la Asociación Atlética Femenina de Cuba. Ayer nos han informado de la inscripción de la Asociación ex alumnas y alumnas del colegio Estrella, en la que aparece como presidenta la señorita Aracelia Lamelas.

Cuca Gómez Roca es la delegada

ROMA, abril 19. AP.—Aunque los delegados americanos hicieron campaña, la regla de los fouls seguirá vigente, como hasta ahora en el ring. Los delegados yankees esperaban que se adoptase la misma regla de la Comisión de New York, que elimina los fouls.

Tendrá el Quinto Regimiento gran pitching staff

Respondiendo a las insinuaciones de los fans, la Liga que rige el campeonato que iniciaran las Fuerzas Armadas el día 30 en el Stadium Tropical ha adelantado la fecha para poner a la disposición de aquéllos los bonos para todo el campeonato. Desde ayer se encuentran a la venta en las taquillas del bello campo de la Calzada de Columbia y se espera tenerlos colocados desde mañana en todas las casas dedicadas a la venta de efectos de sports.

Módicos han sido los precios fijados para tales abonos. Dos pesos costarán los de grand stand; tres pesos los de preferencia y quince pesos los de palco. Los alistados sólo pagarán un peso por el abono a grand stand.

Mañana jueves se reunirá en los salones del Quinto Distrito, bajo la presidencia del coronel Gonzalo García Pedroso y actuando de secretario el teniente Carlos Ledón, la Liga, al objeto de cerrar las inscripciones de los players y conocer del schedule combinado por el competente Julio Fránquiz.

Como hemos anunciado con anterioridad, los juegos se efectuarán en sábados y domingos, siendo en aquéllos dobles y en los últimos sencillos. En Matanzas sólo se jugará los domingos, con excepción de uno al mes en que los vecinos de la villa del Yumurí jugarán en «La Tropical». En esta oportunidad se jugarán en ese domingo dos juegos.

Mañana ofreceremos una relación completa de los players inscriptos por la Marina y Columbia que los fanáticos han de recibir con agrado puesto que en ella verán en abundancia los nombres de muchas estrellas que actuaron en el pasado campeonato profesional.

Pero no por ello debe pensarse que son esos dos teams los únicos que tienen oportunidad de conquistar el pennant. Los dirigentes del Quinto Distrito han trabajado con entusiasmo en la organización de la novena que presentarán en la justa y puede asegurarse que será en todos los momentos un rival peligroso.

Joe Acosta, el veterano lanzador que será el manager de los Guardia Rurales, tiene en su staff a tres lanzadores que proceden de las filas amateurs y que, de seguro, han de proporcionarles muchos triunfos. Ellos son: León, Talla Alonso y Tamayo Saco.

Alonso, que es el lanzador del brazo equivocado, resultó uno de los mejores del circuito Nacional de Amateurs. El año pasado jugó del Vedado Tennis y demostró tener más velocidad que nunca. Tamayo Saco, defendió el box de los Góticos del Fortuna en la última jornada y recientemente conquistó el galardón de campión pitcher en una Liga Independiente. Hace pocos días trabajó seis innings contra el Regla Yacht Club y los dejó sin hits ni carreras. León es un pitcher derecho que vino del interior consignado al Fortuna. Tiene una velocidad fantástica y unas curvas formidables.

Con esos tres artistas para defender el centro del diamante, puede asegurarse que no es infundada nuestra afirmación al considerar al Quinto Regimiento el Dark Horse de la contienda.

R. G.

TOPICOS FUTBOLISTICOS

—El Club Onital inaugurará un gran salón el día 24.
—Hay que correr mucho para alcanzar a los gallegos.
—El sábado será la fiesta del Deportivo Hispano América.

Por «PETER»

Los clubs de la Liga Inter-colegial comienzan a abrirse paso entre las sociedades deportivas de primer orden. El Club Onital inaugurará un salón en el que podrán solazarse sus asociados, el próximo día 24. Es decir, que ya ese conglomerado no sólo es un grupo de personas que se interesan por el deporte del balón redondo, sino que adelante, en lo adelante, podrán reunirse para pasar ratos de entretenimiento. En pocas palabras, que los chicos del «Onital», harán vida deportiva y social.

Me han agradecido al señor José Alonso, Secretario p. s. r., por la invitación que nos hace para la inauguración de dicho salón, y en nombre del Presidente, señor Gonzalo Rodríguez.

x x x

Un aficionado, de esos que practican el buen humor, nos remite la siguiente nota:

«Estimado amigo Peter: En vista de que los gallegos han tomado una buena ventaja en el Campeonato de Amigié, le ruego recomiende desde su sección, que pudiéramos considerarla como la Gaceta Oficial del deporte en Cuba, y ya sin guataquería, el Entrenador del «Hispano», que conoce bien en las carreras largas a los muchachos. Creo yo que sería de la única manera de poder alcanzar a esos salaos gallegos.—De usted, atentamente, **Uno de la Juventud Asturiana.»**

Cumplimos con el deseo del aficionado, y al mismo tiempo le damos las gracias por la suposición que hace. En cuanto a lo que precede, allá el Entrenador del Hispano, el veterano Juan Arenas. Pero luego que nos damos cuenta de que se trata de una broma, pero es de ese aficionado tal vez no se dé cuenta que los teams que cuentan con buenos corredores, resultan a la hora de jugar, muy rápidos, y la rapidez, es el oro puro del futbol.

x x x

Hay un jugador del Iberia que está aprendiendo el francés, por la sencilla razón de que ha oído hablar que el team cubano va a París a jugar contra Rumanía, y él ya se ve en Villa Lumiére.

Vamos a dar sus **iniciales: Pedro** Perez y Murlá.

¡Figúrense ustedes cómo va a estar el **papier sablé,** si es verdad que los cubanos van a jugar futbol a París!

x x x

Con gran animación están ultimando todos los detalles, para el formidable «Baile de Primavera», que celebra el Club Deportivo Hispano-América, el próximo sábado 23 de abril, en todos sus salones y anchas de Prado 125, altos, casi esquina a Monte.

Será algo estupendo por todos conceptos esta fiesta del Hispano, pues para ese día, han contratado los servicios de dos conjuntos de primera clase: Eddy Lester Orchestra, de inigualable fama, y de la sensación musical del año, el famoso Septeto Casino, el mejor de Cuba, según la crítica autorizada.

En la cancha del Hispano, se ha preparado «El Cabaret del Amor», con una iluminación especial, además de haberse instalado un magnífico «Bar», para comodidad de todos los asistentes.

Regalmente iluminados lucirán los salones del Hispano ese día, y se está preparando un hermoso adorno floral para los mismos.

Sigue la enorme demanda de invitaciones, tanto por el teléfono M-3994, como personalmente en la Secretaría del Club todos los días, de 8 a 12 p. m., en donde están siendo gentilmente atendidas por los entusiastas de la Comisión de Fiesta.

Igualmente tienen una enorme demanda las entradas para los Caballeros al mínimo precio de 30 centavos todo el que deseo adquirir dichas entradas, puede pasar por el Hispano, de 6 a 12 p. m. todos los días.

Firmemente creemos que los salones del Hispano América, situados en Prado 125, altos, casi esquina a Monte, resultarán pequeños para contener la inmensa cantidad de socios y simpatizadores, que han de concurrir el sábado 23 de abril, al formidable «Baile de Primavera», del Club Deportivo Hispano América, pues se trata del acontecimiento social de la temporada.

x x x

On dit:

Leemos en un periódico de la Argentina que Teo Capriles es el mejor ciclista del mundo y que está llamado a ganar todas las competencias de pedal.

¿Qué dice a esto, el medio de la Juventud, «Trigueño»?

x x x

El Salvador contestó ya sobre el asunto de la eliminatoria de la Copa del Mundo. ¿Pero saben ustedes diciendo qué? Pues que desconocían la legislación sobre esas eliminatorias, y que lo mejor era que fueran los cubanos a jugar a El Salvador.

Y sigue el juego.

Porque los «nacionales» han contestado que nones. Y como el tiempo apremia, creemos que no hay tiempo ni para que vengan a la Habana los chicos de don Pablo Ferré-Elías.

ENTRE CAZADORES

—Resucitó don Fermín.
—Es un gran «reglano».
—Habla de un invento.

Dicen que a la tercera va la vencida, y esto sucedió con Fermín Méndez Neira. A la tercera carta que le escribimos, contestó «como el aceite». (Y este es un chiste que no se puede aclarar más por miedo que nos reclame la Administración... o el hombre de las «Carcajadas».)

Don Fermín nos cuenta cosas interesantísimas. Véase si no:

Sr. Pedro Fernández Alonso (Peter)
Cronista de Sports del DIARIO DE LA MARINA.
Habana.

Mi estimado amigo: Están en mi poder su primera, segunda y tercera cartas las que tengo el gusto de contestar.

En su primera, no sale usted de su asombro, por creer que estoy en activo otra vez en el «Centro» y usted estima que después de los acontecimientos en noviembre de 1932, no debía ocuparme más del «Centro Gallego», pues bastante tiempo he perdido durante diez y ocho años, abandonando mis negocios y ahora que se las arreglen como puedan, pues yo no tengo la culpa del rompimiento que hubo entre ellos.

Algún otro amigo me llamó la atención en ese sentido, pero es el caso amigo mío, que en la Habana hay otro Fermín Méndez y ese señor, que tiene una fuerte suma en el «Banco Gallego», y que pertenece al Consejo de Administración, de ese Banco, se llama Fermín Méndez Alvarez y él no tiene la culpa ni yo, que se llame así, ahora, el día que lo retraten ya usted se convencerá que no es Fermín Méndez Neira, de Regla, pues él se afeita el bigote y en cambio yo, lo estoy dejando crecer más.

En su segunda carta me pregunta que tal la Diana y como me fué este año de cacería. La Diana bien, superiormente bien, cuando tenga un año más será algo muy superior.

De cacería le diré: en agosto recorrí la loma del Toro, El Desvelo, la finca Inclán, a Herradura, Aguacate, Campo Florido, Cienfuegos; con decirle que llegué hasta La Mandinga y nada, absolutamente nada, dos torcazas que quedaron de milagro, me aconsejaron que si este año no se reformaba la ley de Caza, en el sentido de poder tirar el primero de julio, que me anticipara a esa fecha por lo menos ocho días, q. fuera disfrazado y en aeroplano y entonces que me aseguraban que haría una buena zafra.

La rabiche, lo que le decía en mi última, en la provincia de la Habana, resulta para los campesinos una epidemia, es tal la cantidad de rabiches que hay, que algunos amigos míos del campo me autorizaron para que les dijera a los señores comisionados, que reformaran la ley de Caza, que si este año no se autorizaba el tirar a la rabiche, ellos no sembrarían arroz, pues no están dispuestos a perder la cosecha, que estos animalitos se la comen.

En su tercera me pregunta usted que tal me va en este pueblo ultramarino Bien, muy bien, es más, creo que es un hecho cierto que la Habana se nos quiere meter en Regla.

Aquí tenemos buena y abundante agua, las calles se están arreglando y asfaltando, las aceras también y se están construyendo algunas casas.

Aquí no hay problema con los alquileres, pues por diez o doce centavos diarios hay departamentos con su sala, un cuarto y accesorias muy buenas con sala, saleta, dos cuartos, cocina, servicio, patio y traspatio, por sólo treinta y cinco o cuarenta centavos diarios. Yo tengo mi plan en esto de fabricación de casas: otro día le hablaré algo en ese sentido. Por algo le decía muchas veces que Regla es el pueblo mejor de la República.

Como estoy esperando su cuarta misiva, por anticipado le contesto. El «Club de Cazadores del Cerro» cada año que pasa da un paso de avance y por ese esfuerzo merecen las Directivas o por lo menos un grupo de esforzados paladines, mi más calurosa y entusiasta felicitación, que no decaiga ese entusiasmo son mis deseos; de seguir así las cosas, será necesario que la Compañía de Inversiones El Lucero, S. A» vaya pensando en distribuir el terreno sobrante en lotes, para que aquel que quiera fabricar allí una casita o un pequeño chalet, poder pasar, en su propia casa las temporadas de tiro, y de ese modo se resuelve una situación, con éxito, para la Compañía y el Club.

Estoy descansando un poco de las cacerías y a la vez me estoy preparando para tomar parte en las tiradas, si mis proyectos no me fallan, en platillo daré mucho que hacer, pues en una de mis excursiones me encontré un químico muy adelantado que está ensayando un cartucho, mitad munición y mitad aire comprimido. El objeto que se persigue es el siguiente: al pedir pul, sale el platillo, suena el disparo y el cartucho, por medio de un sistema de ondas magnéticas, se adelanta al platillo, retrocediendo para enfrentarse de nuevo de frente con él. El platillo recibe una carga de munición de una y un cuarto onzas y una carga de aire comprimido, resultando un ataque por vanguardia y retaguardia que no hay platillo, por muy fuerte que sea, que resista esos dos disparos.

Este nuevo invento no es mío, el autor es Rodrigo Díaz Recordará usted que el año pasado o el antepasado, en una tirada de platillo que participaba el capitán Cruz y el que suscribe, siendo Juez de Campo Rodrigo, le tocó de tirar al capitán sonó el disparo y el platillo siguió enterito caminando, el Juez dice, errado, pero en el mismo momento se partió el platillo en dos y aquí surgió la duda de si ese platillo fué roto por el disparo que salió de alante o por las ondas magnéticas del viento, que ese día venía de frente.

Este Rodrigo Díaz, que demostró allá en Miami, sus condiciones de buen tirador, este año se las trae y para hacerle pasar un susto llevaré cartuchos dobles embrujados, atacando el platillo por dos lados a la vez

Bueno, no me dirá usted que estoy en la muda, muy pronto le daré un abrazo su amigo y S. S.

Fermín Méndez Neira.

Abril 18 de 1938.

Pistón y Ugartechea, ante un público que establece record, vencieron a Arruti y Guillermo, por 9 tantos

Por primera vez en 13 años se colgaron en las taquillas el cartel de que se habían agotados las localidades

Pistón hizo alarde de su clase y de su temperamento y Ugartechea arrancó ovaciones con un juego arrollador. Dice Guillermo que terminó resentido de la pierna que tiene lastimada

En los años risueños de las simbólicas vacas gordas, hubo en el Frontón Jai Alai, templo de la pelota, más dinero, pero nunca, ¡nunca!, más público que anoche. Porque lo de ayer ha sido un record cuya magnitud pasará a los anales del deporte como un documento precioso y demostrativo de la fuerza creciente de nuestra afición al deporte vasco.

Se recuerdan con frases de emoción cálida las noches memorables en que, puesto en el cartel el nombre del Fenómeno, se pagaban por las canchas precios de leyenda y se jugaban en los partidos cifras astronómicas. El vetusto monasterio cuyas condiciones acústicas prueban día a día millares de gargantas formidables, se llenaba entonces. Se llenaba, sencillamente. Lo de anoche fué un desbordamiento de público. Fué una afluencia loca de fieles del mimbre. Se ganaba una localidad con el regocijo de una conquista salvadora. Desde la red fronteriza entre la arena de la contracancha y la zona de heroicos puntos de cabecera, se miraba hacia la grada y aquello ofrecía la sensación de un enjambre. ¡No! Cabe ahora afirmar que jamás se congregó un público tan numeroso, tan asombrosamente numeroso como el que respondió ayer al clarinazo vibrante que fué el anuncio del tercer partido del campeonato interciudades. En los tendidos, los cuerpos se juntaban y se oprimían en penitencia vertical y espectadores hubo que no pudieron saciar el afán de una apuesta, ante la imposibilidad material de abrirse paso en el gentío hasta la línea de corredores. En la sección especial destinada al turismo, había ciudadanos sentados hasta en los escalones de cemento del stand y los tenedores de canchas padecieron la interferencia de los que sin encontrar dónde acomodarse, se apiñaron y se agolparon en los pasillos.

Por un fenómeno de explicable emoción contagiosa, cualquier incidente insignificante que desfilase por el asfalto, arrancaba fuertes estremecimientos de aquella masa enorme y que rugía como mar en noche de tormenta. Y el observador descubre y se deleita ante el contraste que ofrece la galería de palcos, donde bellísimas mujeres muestran rostros y trajes como para conquistar la admiración y animar la prosa fecunda de un cronista de salones. Palmas graciosas, risas femeninas, perfumes suaves que se pierden en la furia bárbara de este espectáculo de hombres obcecados por las sacudidas del deporte, por las apuestas del deporte, por la agitación sin razonamientos de un ejercicio hecho para el placer paradójico de un sufrimiento con proceso emocional de dos horas de largo peloteo...

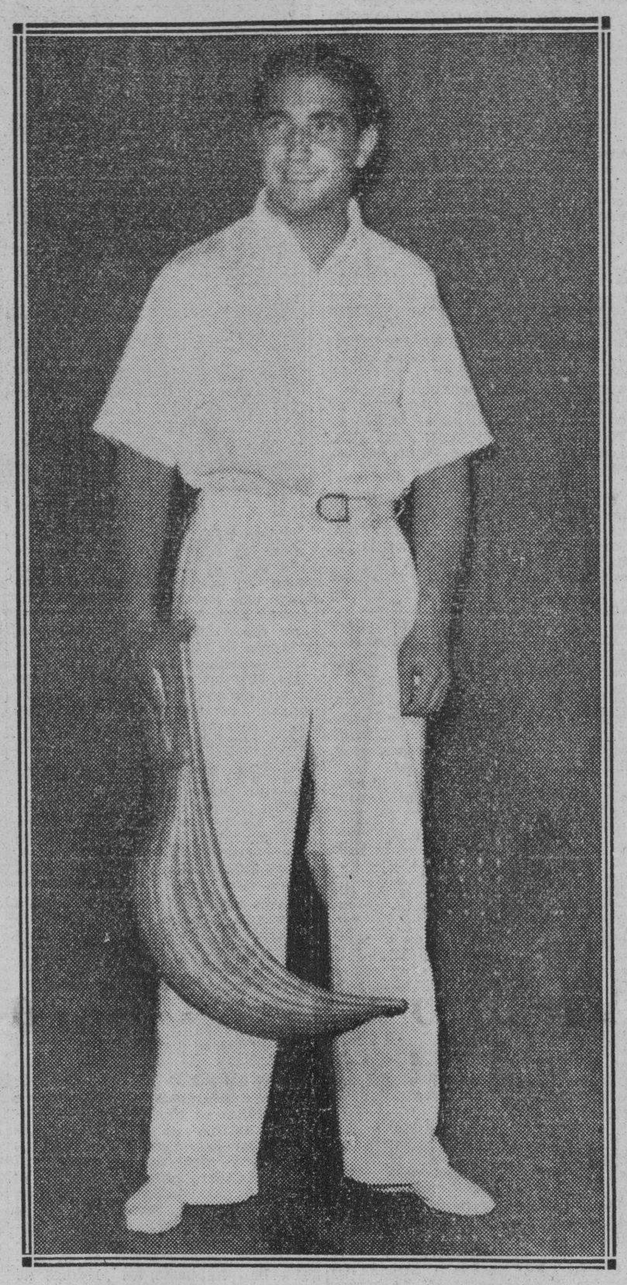

Pistón, el estilista de la cancha, que conquistó anoche un éxito clamoroso en el Frontón Jai-Alai.

En el Palacio de Concordia la pelota vizcaína ha vivido todos sus reinados... De grandezas y de humildad. El de ahora es el reinado de regresión a sus más recias manifestaciones de calidad y de belleza. En este momento, cuando saltan a la cancha los mejores pelotaris del mundo, el Monarca de la zaga en los músculos de acero de Guillermo y el de la línea delantera en la destreza maravillosa de Pistón, la memoria da un salto atrás y recuerda el largo momento, aun reciente, en que el oro de otros mercados nos arrebató la constelación y a los pelotaris criollos se confió la tarea titánica de sostener el pabellón y de no dejar morir la plaza... Mantenida por ellos, a la medida de sus fuerzas, hoy se vive la ceremonia fastuosa de la reconquista y de esas ovaciones en forma de estampidos, de esas imponentes pruebas de admiración, hay que separar un puñado de laureles para lanzarlo a los atletas cubanos que presenciaron el partido de anoche desde la reja... Porque ellos son responsables en parte del triunfo sin precedentes que acaba de anotarse la empresa del Frontón Jai Alai, porque son estas glorias productos casi directo de aquellos sacrificios...

Guillermo, el gladiador ondarrés, ágil como un gato salvaje, fuerte como un yunque, jugador que ha logrado asociar su nombre al de los que son inmortales de la cesta, aparece en la cancha con aire altanero que es un desafío al enemigo. Guillermo no es un esteta, ni un estratega... ¡Es un Hércules!... No puede en su escuela más razón que la razón de la fuerza. De una fuerza privilegiada y que responde al ritmo de un corazón que hace ganar al deporte apariencias de cataclismo. En Guillermo no hay medida, ni reflexión, ni aun hay una consigna determinada. Su juventud trata de improvisar la destrucción del contrario y Guillermo no concibe que con la cesta puesta pueda jugarse al ajedrez, que es simulacro de una batalla y nunca la batalla misma. Caudal de fuerza. Las piernas más vigorosas que ha conocido el deporte. Cuando nació su estilo, los pelotaris viejos le dijeron acróbata y animador de títeres. Después... Después bajaron la cabeza y le dejaron pasar a ocupar un puesto preferente en los sitiales de la posteridad peloteril. Pero Guillermo no es otra cosa que el creador de una escuela que sólo podrán heredar los que tengan una naturaleza excepcional, como la suya...

Cuando Pistón entró a la cancha, atándose la cesta, en su expresión de colegial peinadito y sencillo, la concurrencia le recibió con el tableteo de una ovación. ¡Qué grande pelotari es este muchacho!... Los que se resisten a compararle con los consagrados de otras épocas, ciegos de convicciones inalterables, no comprenden que Pistón siempre juega partidos difíciles y que Pistón siempre llena el frontón. Tiene ángel y tiene juego. Arruti, el compañero de Guillermo y el prepotente, zaguero de Pistón, invaden el cemento y cuando Eguiluz, parado sobre una cosecha de pelotas, lanza al aire la chapa de metal, para discutir el saque, hay en el edificio más público que en ningún otro momento en su historia, tan larga y tan llena de magnificencias.

Trabajando en el amplificador el fácil y experimentado animador Cuco Conde, fué presentado a los fanáticos Mr. Richard Berenson «general-manager» del Biscayne Frontón que con Mir fué ideador del campeonato en marcha. Oyó palmas. Luego se aludió desde el micrófono el nombre de Elicio Argüelles y el magnate del espectáculo, que estaba revestido de sus galas mejores, tuvo que ponerse de pies para saludar con una inclinación ligera. Después de esto, empezó el peloteo.

Piston consigue el primer tanto del partido con un remate medido y tirado desde el cuatro siete y a la jugada sigue una aclamación larga. A los pocos momentos Guillermo se tira en el suelo para devolver un rebote difícil y envía el proyectil a falta. Y el tercer tanto para el Artífice y Braciforte lo proporciona el mismo Guillermo, que con arrojo tira dos paredes, con la derecha, picando la píldora en la arena.

Es Arruti el que inicia la marcha de la cartonera blanca, agarrando de revés en cinco cuadros y tirando una cortada que hace chi-chá en el ángulo del rebote. Una pifia de Pistón sobre una enganchada de Guillermo que milagrosamente fué a la pizarra, cede otro peldaño a los de la pareja de Miami y una colocada preciosa de Arruti provoca la primera nivelación a tres y arranca de todas las localidades un ruido ensordecedor, de palmas y de gritos.

Y asistimos entonces a la racha en que se imponen en toda la línea Arruti y Guillermo. Aquel hace dos tantos con saques de dos paredes, que Pistón pierde en la mismísima boca de la canasta. Arruti todavía aventura el tercero y Pistón, restando de revés, envía un remate perfecto al rincón.

Dueño en ese momento de todo su poderío, Guillermo viene hasta el cuatro cinco para hacer un juego asustante y que desquicia a sus contrarios y produce en todos los ánimos una idea tan honda de que va a ganar, que el dinero se voltea con urgencia y todos los que entraron por Pistón y Ugartechea, se cambian. Nueve tantos Arruti y Guillermo por cuatro los otros, se hacen paradas hasta de veinte a ocho y a siete. Y en el tanto nueve se detiene la franja de lona celeste, mientras Pistón encuentra su forma y Ugartechea se suelta a jugar como un super astro de la pelota. El empate cristaliza a nueve y siguen adelante el de Motrico y Braciforte.

Guillermo, a partir de ese momento, tiene destellos de lo que en realidad es. Pega hasta encoger de asombro a la multitud y devuelve algunos rebotes que sólo puede revolverlos un jugador de su fortaleza. Pero del otro lado presiona una pareja que se entiende, que tiene delante a Pistón en una de sus mejores demostraciones en Cuba y a Ugartechea en la más completa de todas, sin que esto pueda ponerse en duda. «Braciforte» hizo en esta ocasión por la causa del Jai Alai tanto como hizo en Miami y no puede dedicarse a Pistón un elogio en el que no tenga él justa participación.

Que Arruti después del tanto diez no haya podido hacer gran cosa y que Guillermo tampoco haya jugado lo que corresponde a un pelotari de su cartel enorme, no son cosas que deban producir sorpresa. Porque Arruti nunca antes había jugado en el Jai Alai y la confianza en una cancha no se reconquista así como así, después de los años que hace que Guillermo se ha alejado de ella.

Las mejores jugadas de Pistón fueron los remates al ancho y dos o tres de dos paredes que rubricó, después de coger de bote-pronto con el revés, en un alarde de manejo y de temperamento. Rebotistas seguros y que saben decidir, los dos ganadores se distribuyeron el trabajo en ese departamento con habilidad y excelente compenetración.

Arruti y Guillermo, sin poder acortar la distancia después de la vuelta redonda que dejo reseñada, hicieron 21 tantos. Al terminarse el partido, Pistón y Ugartechea escucharon aplausos que se prolongaron hasta que desaparecieron por la cueva que conduce al cuarto de taquillas, elevando las canastas triunfadoras para responder al júbilo de sus admiradores.

Cuando saludé a Guillermo en la oficina del Frontón, para recoger su impresión del encuentro que ha despertado tanto entusiasmo y tan fuerte pasión, me dijo que se había resentido de la pierna que tiene lastimada y que no calcula cuándo podrá jugar el cuarto partido del campeonato.

Por primera vez en trece años, anoche se colgaron en las taquillas del Frontón los cartelitos indicadores de que se habían agotado las localidades.

Lucio y Hugues perdieron el primero, 21 por 25, contra Morales y Malluquiza.

SECADES.

AMATEURS ACES por DAN

—Canosa, periodista.
—Hará su debut oficial.
—Manolo Suárez, triunfa.

ES CONVENIENTE QUE UD. SEPA QUE...

Raúl Canosa, popular coach de los colegios La Salle y la Inmaculada está a punto de iniciar una brillante carrera como periodista en «Avance»... Después de haber colaborado en distintos diarios de la ciudad, Raúl ha dado la talla necesaria y dentro de poco entrará a formar parte del cuerpo de redactores del periódico de Reguera... Congratulations!... El Vedado Tennis acaba de perder su tercera estrella en menos de dos meses... Talla Alonso ha firmado para pitchear en la Liga de las Fuerzas Armadas... Los otros dos que se fueron eran: Carlitos M. Fleites, catcher, que está en el Sexto Distrito, y Juanito Decal, pitcher, que está en el equipo de la Marina... Julio Navarro, coach del equipo de track del colegio José M. Gómez, tiene la firme impresión de que «el team de atletismo del colegio La Progresiva, de Cárdenas, es el que hay que derrotar en el field day que se avecina»... «Un conjunto que sea dirigido por un hombre como Miller no puede fallar en ningún trackmeet», dice Julio.

Eduardo de las Casas, Isidro Ruiz, Matías Flores y Perico Cardoso han llegado ya «al final del camino»... Están jugando softball todos los domingos!...Y dicen, que se encuentran invictos... Caso que usted esté interesado en detalles, he aquí uno de interés: Los «muchachos» le ganaron un doble header el domingo al team del VTC... Los que han visto en acción a Ramiro Carlés, del Deportivo de Cárdenas, dicen que está jugando una brillantísima segunda base en estos días... «Cosas que usted debe ver en Acción»: A Oscar Ruano jugando basket!!! Tenemos la foto y pronto la daremos a la publicidad, para que constituya un éxito de taquilla!

Están al llegar las medallas de track que pidió la Asociación Atlética Femenina, única entidad en Cuba que se vanagloria de no deberle un solo trofeo a sus atletas... (A ella, en cambio, le deben más de 190 pesos, los clubs asociados)... Manolo Suárez nos escribe desde Colombia para informarnos que se encuentra en inmejorables condiciones Estoy sano, fuerte y hago más ejercicios que nunca—dice Manolo... En Colombia hay material atlético en abundancia, sólo que aún no está lo suficientemente preparado para meets internacionales... Manolo habla de estarse por allá hasta diciembre, y dice que en sus vacaciones hará un recorrido por toda la América del Sur...

La Fraternidad del Atlético de Cuba y el Atlético en sí, celebrarán una fiesta social-deportiva en sus terrenos de la Víbora el segundo sábado del próximo mes de Mayo... La parte deportiva consiste en un juego de basket ball, que comenzará a las nueve y media de la noche, entre un team de la Fraternidad, compuesto por Fernández de Velasco (Pulmón), Augusto Rodríguez Feo, Mario Valdespares, Octavio Amenabar, José Fernández López (Miura) y otros más, y un equipo del Atlético, que integrarán: Enrique Bringas, Gonzalo Burés, Cacho Negrete, Angelito Guzmán, Ricardo Presas, René Martínez Manuel de Para, Mario Escalera, Jesús Burés y José García del Busto... Después del juego se bailará a los acordes de un buen sexteto y una orquesta de muchachas... Pronto comenzarán a circular las invitaciones...

Una embajada de buena voluntad, presidida por Manolo F. de la Reguera, y compuesta por César Sánchez, Octavio Lamas, Baby Fernández, Evelio Spíndola y otros se trasladó ayer al pueblo de Artemisa para iniciar la propaganda «por Stadiums Municipales» en forma debida... Será el sábado el gran baile de Primavera del club Hispano, que será amenizado por el popular Septeto Casino... Se están repartiendo las invitaciones, que pueden solicitarse personalmente en la Secretaría del Club... El problema de las mallas quedará resuelto en el Cubaneleco, para el campeonato... Esta, al menos, ha sido la promesa de Portela.

Serán cinco los clubs que han de competir en el Campeonato de Base Ball convocado por la «Organización Deportiva Amateurs de Cuba» que se jugará en el Stadium «Víctor Muñoz» los domingos por la tarde, comenzando dicho campeonato en la segunda decena del próximo mes de mayo, mucho entusiasmo entre los simpatizadores de los clubs que son: Unión Fraternal, Artístico Cultural, Deportivo La Fe, Liceo Musical, Antilla Sport Club, esperando que también compita la Bella Unión de Güines que resultó ser campeón en las pasadas contiendas; por el interés de los clubs y las prácticas que vienen realizando se espera que este campeonato sea muy reñido por el calibre de los jugadores.

A LOS ALETAS DE TRACK DEL CLUB SAN CARLOS

Se cita por este medio a todos los socios del Club San Carlos que deseen tomar parte en el team de track y a los componentes del mismo del año pasado, para la reunión que se celebrará en la noche de hoy miércoles en la casa club a las 9 p. m.

MARIO CUEVAS.

DIVIDEN HONORES LOS YANKEES CON EL BOSTON REDS

Después de ganar el primero con score de 5 por 3, tuvieron que aceptar la lechada: 6 por 0

BOSTON, abril 19. (AP)—Los New York Yankees dividieron hoy los honores de un doble header con los Red Sox de Boston, en el día de los Patriotas, perdiendo el juego de la tarde con score de 6x0, después de haber ganado en el de la mañana con score de 5 por 3.

El efectivo pitching de Jackie Wilson y del zurdo Fritz Ostermueller se unió para dejar a los campeones sin hits en el desafío de la tarde. Lefty Gómez y Johnny Murphy se habían unido para ganar el de la mañana. Gordon conectó uno de los hits de la tarde y Crosetti lo hizo en el otro.

En el juego mañanero, los Red Sox pudieron descifrar las curvas de Lefty Gómez hasta el octavo, que tomó la delantera 3-2. Un single de Joe Ruffing con las bases llenas, en el noveno decidió el game.

Score del segundo choque:

New York

	V.	C.	H.	O.	A.	E.
Crosetti, ss	3	0	1	1	3	0
Selkirk, lf	4	0	0	1	2	0
Gordon, 1b	4	0	0	2	0	0
Dickey, c	3	0	0	12	0	0
Rolfe, rf	4	0	0	2	3	0
Lazzeri, 2b	1	0	0	3	0	0
Dahlgren, p	3	0	0	1	0	0
Lefty Gómez, p	3	0	1	2	2	0
Murphy, p	2	0	0	0	3	0
Ruffing, x	0	0	0	0	0	0
Totales	1	0	0	0	0	0
	0	0	0	0	1	0
	28	0	2	24	14	0

x batió por Stine en el 9o.

Boston

	V.	C.	H.	O.	A.	E.
Cramer, cf	3	0	1	4	0	0
Foxx, lf	4	1	1	1	0	0
Cronin, ss	3	1	1	8	2	0
Doerr, rf	3	1	1	3	2	0
Gehrig, 1b	3	0	0	2	0	0
Pesk, 2b	3	2	2	2	4	0
Wilson, c	3	0	0	3	1	0
Ostermueller, p	1	0	1	1	2	0
Totales	1	1	1	2	0	0
	37	6	8	27	13	1

Anotación por entradas

New York	000 000 000—0
Boston	010 004 10x—6

Sumario:

Empujadores: Doerr 3, Higgins, Chapman, Foxx. Two base hits: Gordon, Wilson. Three base hit: Cronin. Home run: Doerr. Sacrifice: Cramer, Doerr. Double plays: Pearson, Crosetti, Gehrig; Foxx (s.a). Que dan en bases: New York 5, Boston 7. Ganados por bolas: Pearson 4, Wilson 1, Ostermueller 1. Strike outs: Pearson 1, Wilson, Ostermueller 1, Ruffing 6 en 6 innings; Ostermueller 1 en 1; Wilson 1 en 1; Beggs 0 en 1; Dead ball: Ostermueller 1 en 6: Ganó: Ostermueller. Perdió: Pearson. Umpires: Rue, Summers y Quinn. Tiempo: 1:53.

LAS INSCRIPCIONES PARA LA JUSTA DE AMATEURS, LLUEVEN

Responden las Provincias a la Convocatoria. Relación por división. Muchos «feathers»

Muy animado está el campeonato Nacional de Boxeo Amateurs convocado por el Comandante Mariné. Apenas quedó abierto el período de inscripciones para este torneo felizmente denominado «Guantes de Oro», los mejores prospectos se han movilizado hacia las oficinas de la Comisión, atendidas a estos efectos muy cumplidamente por el doctor César Sánchez, para dejar registrados sus nombres En la lista que seguidamente ofrecemos, los fanáticos podrán apreciar que la cantidad no excluye la calidad:

Relación por divisiones

División Paper Weight: Rafael Azarian, Mario Tirador, Pascual Hernández, Miguel A. Perera, Ramón Dorta, Julio Ramos, Bonifacio Sandoval, René Contino, José San Román de las Yeras, Eduardo Aquí

División Fly Weight: José Antonio Peraza, Eugenio Corrales, René Armas Jesús Fernández, Silvio Martínez.

División Bantam Weight: Gilberto Aramburo, Agustín Giménez, Sergio Mauri, Oswaldo Cantero, José Antonio Layunta, Agustín González, Luis Camejo, Nicolás Echevarría, Santiago Sosa.

División Feather Weight: Wilfredo Romero, Arnaldo Díaz, Gustavo Milián, Luis Rodríguez, René Suárez, Féliz Peña, Mario Rodríguez, Oswaldo Olivares, Fidel Figueredo, Eugenio Cárdenas, José Villaverde , Alberto Rodríguez.

División Light Weight: Leandro Abadía, Constantino Varela, Mario Baeza, Lázaro González, Eduardo Peña, Eduardo Fernández, Felipe Rueda Rafael García, Oscar Herrera, Arturo Giraud.

División Welter Weight: Antolín Estévez, Vicente Rodríguez, Primitivo Villena, Mario Lares, Manuel Hernández, Hilario Rojo, Pedro Castellanos, José Manuel Alvarez.

División Middle Weight: Reinaldo Amorós, Andrés Domínguez, Manuel Salazar.

División Light Heavy Weight, Juan Delgado Héctor Aldama.

Responden las provincias

Es sabido que el comandante Mariné muy acertadamente por cierto nacionalizó El Campeonato Guantes de Oro. Queremos decir: ofreció a las provincias la ocasión de intervenir en él.

GALLOS por SILEPER

Tendrá efecto, en la concentración del martes, 3 de Mayo en la Valla Habana, la pelea que se descasó en Ranchuelo con cuarenta monedas entre Benito Vega y el Dr. Espinosa, de Santo Domingo. El famoso criador de Meneses,

En Ranchuelo hace días, en su magnífica fiesta, se casó una pelea entre una gallina de Benito Vega, peleada, muy buena, con un gallo cenizo de la gente de Santo Domingo, de nuestro querido amigo el doctor Juan de Dios Espinosa. Cuando pesaron Leocadio y José Julián, el primero vió una espuela natural que tenía el gallo de Santo Domingo, y la pelea iba. José Julián monta otra espuela igual en la otra pata, y los habaneros pusieron dos espuelas un número más bajo. Comenzó el estira y encoge. Benito no quiere poner al tres. José Julián, no acepta poner otra espuela que la que tenía preparada, y no se echó la pelea. El sábado en el club, se comentaba todavía la función de Ranchuelo y Benito hace referencia a ese hecho. Saltamos, como era natural. Montañés lo detiende, pero Montañés no estaba como nosotros viéndolo y apreciándolo todo directa e inmediatamente. Al fin, nosotros que sabíamos que el gallo de Santo Domingo venía a la Habana el día tres de mayo; con ganas de «cogerle el farol» a Benito que esperó a que trans curriesen cuatro días y estar en la Habana, para decir públicamente «que su gallina era capaz de partirle el pescuezo no sólo al gallo de Santo Domingo, sino que también a cualquiera que estuviese dentro de la valla», y sabiendo también que estamos por el doctor Espinosa autorizados para ello: Ahí mismo le casamos de nuevo la pelea a Benito: «El gallo viene a la valla Habana el día tres de mayo, le dijimos: Montaremos una espuela al tres, dejando la natural como es lógico. Tú pones dos espuelas al tres al «fiel. Y te lo echamos no con cuarenta monedas como iba a ser en Ranchuelo, sino con cien, si quieres. Benito acepta. La pelea queda casada. Y estas notas le llevan a Juan de Dios la noticia de que haciendo uso de las facultades bastantes que nos confiriera, hemos casado el gallo, para la gran concentración del tres de mayo en la valla Habana.

—El sábado en el club Gallístico, se nos dió, directa y personalmente por el interesado, la noticia de una nueva y honrosa adhesión para esa gran concentración de criadores del martes tres de mayo en la valla Habana. Adriano Delgado, el célebre criador de Meneses, que marcha a la cabeza entre los más famosos criadores de Cuba, nos empeñó su más formal promesa de asistir a esa concentración con tres de sus criollos. La afición, que sigue los detalles de esa concentración, que día por día vamos dando por medio de estas notas, ya sabe de muchos y muy buenos criadores que estarán presentes en la valla Habana ese día. Hoy, puede contar por seguro que entre los ya enumerados anteriormente, podrán ver en acción a los «Perlas» y «Los cenizos del Chalet», todos de la Selección de Adriano Del

SERA CONSTRUIDO POR LA FLOTA BLANCA UN NUEVO ESPIGON Y UN MAGNIFICO EDIFICIO DE TRES PLANTAS

HABANERAS

LA MODA ACTUAL

CONJUNTO DE VERANO

Las chaqueticas constituyen el complemento de los vestidos de verano. Aquí vemos un traje de crepé azul marino acompañado de una chaqueta matelassé azul más claro con estampado de flores.

ALTA COSTURA

La estación nos trae detalles elegantísimos, en cuestiones de modas, donde podemos admirar los conceptos más nuevos de las grandes creaciones del momento.

Para realizar estas indicaciones debemos recurrir a los talleres donde nos aseguren el más completo éxito en lo que a interpretación y trabajo se refiere y para eso recomendamos el de **Carmen Sala**, en San Lázaro 163, altos, donde se ejecutan los más difíciles modelos de alta costura.

Para pedir turno o conocer cualquier detalle puede llamarse por el teléfono M-6485.

PERFUMES EXQUISITOS

La mujer nunca debe prescindir de los perfumes, escogiendo siempre aquellos que resulten suaves y de agradable olor.

Las nuevas tendencias producen combinaciones magníficas que se dan al público después de hacer cuantas pruebas sean necesarias para obtener algo especial y de gran interés.

Los nuevos perfumes de **Mac Factor**, la marca que se ha hecho famosa, por sus magníficos productos, invierte las mejores esencias que se fabrican para lograr sus perfumes, que son hoy los preferidos del público distinguido.

Coquete, el más famoso de todos, está hecho con las combinaciones más difíciles de las flores, siendo el que más se vende en el mercado.

NOTAS DE PARIS

Muchos temas sirven para componer la historia de las modas, pero un tema predomina deliciosa e insistentemente. Encontrarán que todos los **couturiers** piensan en términos de corazones y flores. Todos procuran hacer que la mujer de hoy luzca como un cuadro, fresco como una rosa y puro como un lirio, y alegre como una alondra. Se emplea mucho el blanco y colores tiernos. La joven moderna sale al mundo entre fruncidos, flores, cintas, abanicos bandas y manticas, lindos lazos todos perteneciendo a una nueva y romántica tradición.

Chanel hace faldas voluminosas de muselina, punto o encaje sujeto en el talle para hacer lucir la cintura más pequeña de lo que es en realidad. Las blusas tienen mucho descote, a veces dejando los hombros descubiertos con un adorno de algo vaporoso cubriendo las espaldas. Muchos de los nuevos trajes de noche no tienen hombreras. Un corpiño haciendo contraste tanto en tela como color. En los nuevos peinados los crespos se atan en la nuca con una cinta negra.

Las faldas **Chez Molyneaux** siguen otra tradición, porque están fruncidas todo alrededor y recogidas en blusa de estilo Emperatriz Eugenia, con un escote bajo ovalado. El raso doble o faya se prestan para estos modelos aumentando el efecto voluminoso con crinolina sobre alambre y en vez de chaquetas tendremos fichus o grandes triángulos de encaje. En la mano, un abanico, en el cabello dos rosas rosadas metidas entre los crespos, casi en la nuca.

Lanvin hace sus famosos vestidos para jovencitas con nuevos adornos y vuelitos frescos y encantadores. Organdíes adornados con finos trabajos de lencería o con flores bordadas o aplicadas a capricho sobre sus faldas de un ancho tremendo.

TELAS NUEVAS

Las telas modernas se destacan por sus tejidos ligeros, y dibujos caprichosos en sus distintos estampados.

Los colores varían en tonalidades preciosas que les ofrecen matices encantadores a los conjuntos.

La Elegante, de Galiano 64 hará, durante esta semana solamente una rebaja en las telas recibidas últimamente, dejándolas a precios del costo para dejar lugar a la nueva remesa de verano que se aproxima.

ZAPATOS DE VERANO

Con la aceptación del público más distinguido se acaba de abrir una nueva casa de zapatos a la medida, comprendiendo toda la línea de la elegancia y la comodidad en los modelos últimos.

La **Casa Marino**, como se le ha denominado, está situada en Campanario 174 y se ofrece por nuestro medio al público distinguido que puede pedir los informes que desee por el teléfono A5-3402.

La **Casa Marino** tiene los últimos figurines y patrones de zapatos de calle y de vestir así como la horma de moda para cada cliente.

CIERZOS

¡Tan duro fué tu gesto!
¡Tan fría tu mirada!;
¡Tan firme y restallante
de tu palabra el látigo!,
¡Tanta nieve volcaron
en rúbrica tus manos,
que sentí aquel desborde
de hielo sobre el alma!,
Y que hasta lo más íntimo,
el frío se adentraba!

Y cuando tu dijiste
como Jesús a Lázaro:
—«Levántate y camina»
¡No cumplí tu mandato!
Porque el alud de nieve
me había inmovilizado.
¡No pude obecederte!
¡Me convertí en estatua!

Celia Pérez Belinchón.

REGALOS ELEGANTES

Las flores serán siempre el regalo que reúne, en sus distintas presentaciones la belleza y la delicada intención del que las envía, y son las que representan en días de santo, etc., nuestra ofrenda cariñosa a las personas queridas.

Las flores de la **Casa Trías** serán en todo momento las más amadas, encargándose por los teléfonos números F-4338, F-2514 y F-2824.

Ningún presente que se haga lleva el sello de delicadeza que se imprime al enviar un ramo por medio de las bellas flores de la **Casa Trías**.

MENU DEL DIA

Almuerzo	Comida
Fruta bomba natural.	Grape fruit.
Revoltillo de huevas de pescado.	Crema de chícharos.
Filete con vegetales.	Pollo con spaguettis.
Flan de piña.	Ensalada y helado

RECETAS DE COCINA

Conserva de leche

Se unen tres tazas de leche, una de azúcar y doce yemas de huevo batidas y una rama de canela, echándose en una paila y poniéndose al fuego sin dejar de revolverlo hasta que se desprenda del fondo de la paila. Se prepara una dulcera con panetela o bizcochos en el fondo cubriéndose con esta crema.

M. R. de FONTANILLS.

DESAPARECIO UN MENOR

El Cabo 202 de la Segunda Estación M. Rodríguez le dió cuenta hoy por la mañana al Juez de Instrucción de la Segunda, que había desaparecido un menor que dijo nombrarse Benito Fundora, de 11 años, y ser vecino de Corrales No. 16, quien fué asistido en el Segundo Centro de Socorro de la fractura del húmero derecho y después fué trasladado al Hospital Infantil.

Dice el informante que ni en Corrales 16 ni en dichos centros benéficos, pudo localizar al muchacho para conocer en la forma en que se lesionó.

ASIATICO PROCESADO

El Juez de Instrucción de la Tercera Dr. Antonio María Lazcano, procesó hoy por la mañana con mil pesos de fianza al asiático Luis Chiu, acusado de ser un expendedor de drogas.

SE PROPONE DRAGAR TAMBIEN LA PARTE DE BAHIA PROXIMA A LOS MUELLES DE SAN JOSE

El antiguo «Peten», con el nombre de «Jamaica», trajo muchas mercancías de Nueva York. Salió el «Ile de France» al mediodía de ayer. Productos cubanos para los EE. UU.

La alta dirección de la United Fruit Co., la poderosa institución naviera y frutera norteamericana, que abarca extensos negocios de frutas en Centroamérica, ingenios azucareros en nuestra región oriental. La Flota Blanca, se propone ampliar su radio de acción, adquiriendo en la Habana y en Jamaica, negocios portuorios que afiancen más sus intereses.

La Gran Flota Blanca ha adquirido os intereses que a Munson Line tenía en Jamaica y en a Habana.

En nuestro puerto, y desde fines del corriente mes, dicha empresa se hará cargo de los muelles de San José, y ya el vapor «Munargo», asignado a la carrera de New York, Miami y Habana, ha pasado a engrosar los de la citada flota.

Con objeto de conocer los proyectos de la Flota Blanca sobre el puerto de la Habana, nos acercamos al señor Isidoro González, particular amigo nuestro, quien siempre gentil nos dijo que, efectivamente la Flota Blanca, al adquirir los viejos almacenes y muelles de San José, desarrollará más sus negocios en la Habana, invirtiendo fuertes sumas de dinero para mejorar las condiciones generales del puerto habanero.

La dirección de la Compañía comenzará en un futuro muy próximo la construcción de un edificio de tres pisos, en San José, donde instalará las oficinas generales de la compañía que hoy están en los altos del espigón de Santa Clara.

También construirá un espigón, que tendrá el mismo largo que el vecino de la Havana Terminal, y, si fuera necesario, hará en ese sitio obras de dragado para el adecuado calado del mencionado espigón.

Todo ese tramo de costa del puerto de la Habana, siguió diciendo el señor González, recibirá positivos beneficios en cuanto a ornato y vida comercial se refiere, y los trabajos de construcción del edificio y del espigón, ofrecerán la oportunidad de dar trabajo a muchos cientos de braceros varios meses.

El edificio de tres pisos a más de las oficinas generales de la Compañía, constará de amplias naves y almacenes refrigerados, y sin duda alguna serán los más modernos almacenes con que cuente el puerto de la Habana, pues se llevarán a ellos los útimas adelantos para a conservación de frutos y de más productos de fácil descomposición.

Terminó diciendo el señor González, que como las obras han de durar algún tiempo, y la Flota Blanca todavía tiene varios meses de contrato con el espigón de Santa Clara, no habrá cambio alguno por ahora.

El «Jamaica»

Directo de New York y en ruta a puertos centroamericanos, llegó ayer tarde a nuestro puerto el vapor americano «Jamaica», de la Flota Blanca, que trajo 1097 toneladas de carga general y 33 pasajeros con destino a la Habana, así como carga general y 73 pasajeros en tránsito.

Este es el primer viaje que rinde el «Jamaica» con ese nombre, pues como ya hubimos de publicar oportunamente, hasta hace pocos meses dicho buque se llamó «Peten», habiendo sido reintegrado ahora a la ruta New York Habana y Centroamérica en sustitución del turbo eléctrico «Antigua», que ha sido destinado a la ruta de New York a Guatemala.

De la lista de los pasajeros para la Habana llegados en este buque anotamos a los señores: Mr. Hartley Rowe, vicepresidente de la Flota Blanca en Boston; la señorita E. Briley, Mrs. y Mrs. B. E. Buckley, la señorita Mabel Burt, Mr. y Mrs. Cyrus Clark, Mr. y Mrs. Neal Clemmer, Mr. Gy S. Crockett, Mr. y Mrs. Gray Dickason, e hijos Charlotte y Shirley; la señorita Josephine Downey, Mr. y Mss José Jove, e hija Inés, quienes serán huéspedes del sebor Isidoro González, gerente de la Flota Blanca en la Habana durante su estancia en nuestra capital.

La carga traída por el «Jamaica»

Entre las 1097 toneladas de carga general traídas por el vapor «Jamaica» figuran las siguientes partidas: 2.000 cajas de leche, 2,500 sacos de harina, 41 cajas de Whiskey, 1 automóvil 1,500 sacos de cereales, 9.000 cajas de botellas, 41 cajas de Radios, 354 paquetes de cartones, 24 refrigeradores, 400 paquetes de papel para imprimir, 300 sacos de parafina, 250 paquetes de medicina, 500 paquetes de artículos para tocador, y 5,000 paquetes de carga general.

Los que llegaron de Miami

De la lista de los pasajeros llegados ayer a nuestra capital procedente de Miami anotamos a los señores Antonio Tarafa, aducarero; los estudiantes cubanos, Julio Martínez Fraga y Esther García, el policía americano James Buckley, Virginia Palicio, el médico americano Herbert McLaurin, el médico cubano doctor Ricardo Núñez Portuondo, Emilio Núñez Portuondo, Dulce B. Núñez y otros en su casi totalidad turistas.

El «Chirigui»

Procedente de Centroamérica llegará mañana a nuestro puerto el vapor americano «Chirigui», de la Flota Blanca, que trae pasajeros para la Habana así como un importante cargamento de frutos y pasajeros en tránsito para New York.

El «Sixaola»

En ruta a New Orleans, llegará a nuestro puerto el próximo viernes también de Centroamérica, el vapor americano «Sixaola», de la Flota Blanca, que trae pasajeros para la Habana así como carag general y pasajeros en tránsito.

Un senador japonés

La Secretaría de Estado ha solicitado de la Aduana las cortesías de estilo y franquicias correspondientes al señor Tsurakichi Maruyama, senador japonés que llegará a nuestro puerto allá para el 8 del próximo mes de mayo, acompañado del señor Zoji Amari, ex primer Secretario de Legación de aquel país.

Dichos señores, traen la misión oficial de invitar a las repúblicas latino americanas a que asistan a la Exposión Internacional del Japón, que se celebrará en el ao 1940, la que tiene por objeto conmemorar el 2,600 aniversario de la subida al trono del primer Emperador Jinmu.

Otras franquicias

También la Secretaría de Estado, ha solicitado que le sean concedidas las cortesías de estilo y franquicias correspondientes al señor William Howard Read, familiar el señor Edward P. Lawton, Segundo Secretario de la Embajada Americana, quien llegará a nuestro puerto a bordo del vapor «Florida» el próximo sábado.

También han sido dispuestas las cortesías de estilo para el Mayor Frederick Wanklyn M. C. que llegará hoy a la Habana a bordo del vapor «Empress of Australia».

Productos cubanos

El turbo eléctrico «Oriente» de la New York and Cuba Mail S. S. Co., que salió ayer tarde para New York, temó en la Habana con destino al citado puerto los siguientes productos cubanos: 1.000 huacales de frutas y vegetales, 200 bultos de tabaco en rama y 2.500 bultos varios.

Los que se embarcaron para N. York

En el turbo eléctrico «Oriente» embarcaron para New York, los señores Joseph Gingas, Julia Vidal Rodríguez, Baldomero Rodríguez, Salvador Sánchez, Francisco P. Lafus, Alberto Cháves Navas, Enrique Camaño, Laureano McGardner, Catherine Golfe, Emna Miller, Ruth Anderson, Ella y Evelyn Pateu y otros.

.. .. .. A las doce del día salió ayer para New York, el hermoso buque francés, «Ile de France», que fué muy visitado por el público de la Habana, que admiró sus magníficas condiciones de lujo.

El «Florida»

Cubriendo su primer viaje del itinerario de verano acordado por la Peninsular y Occidental S. S. Co., llegará hoy por la mañana a nuestro puerto procedente de Miami el vapor correo americano «Florida» que trae numerosos pasajeros.

Tres barcos excursionistas

También son esperados hoy en nuestro puerto, los barcos excursionistas, «Empress of Australia», de bandera inglesa, «Standendam» holandés, y «Pilsudski» polaco, los cuales traen un buen número de turistas en tránsito.

Los que llegan mañana

Mañana llegarán los siguientes vapores: «Chiriqui», que viene de Puerto Limón, en ruta a New York, «Munargo», que procede de New York y Miami y el excursionista «Kungsholm», que viene de New York y escalas.

El «Transylvania»

Conduciendo pasajeros turistas en tránsito, llegó ayer tarde, procedente de New York, el vapor inglés «Transylvania».

El Vasaholm»

Procedente de Gothemburg vía Savannach, llegó ayer el vapor sueco «Vas-aholm» que trajo cargo general y un pasajero para la Habana, y conduce carga y 4 pasajeros en tránsito.

El «Estrada Palma»

En su viaje regular llegó ayer de Port Everglades, el ferry americano «Estrada Palma» que trajo carga general.

Las salidas de ayer

Durante el día de ayer salieron los siguientes vapores: «Estrada Palma» para Port Everglades; «Ile de France» para New York vía Nassau y Bermudas, «Helga», para Norfolk, «Cuba» para Key West y Tampa, «Seatrain New Orleans», para New York; «Oriente», para New York; «Saar», para Amberes.

La recaudación

La Aduana de la Habana recaudó ayer $64.220.90.

El Alcalde de Marianao dicta severas instrucciones contra los excesos de velocidad, especialmente, los ómnibus

Las recaudaciones por fincas urbanas han aumentado en ese Término, en unos cinco mil pesos por nuevas construcciones. Felicitan al Jefe de Sanidad por la eficaz batida a los canes

MARIANAO, abril 18. DIARIO Habana.—El Ejecutivo, señor Pedro Acosta, según noticias suministradas, ha ordenado severas órdenes al Jefe del Departamento de Gobernación contra los ómnibus que circulan por esta villa con exceso de velocidad, por estimar constituye un peligro para el pasaje.

Confeccionan el Presupuesto

El Contador del Ayuntamiento informó que se encuentra confeccionando el próximo presupuesto y espera sea cerrado con un elevado superávit. El 2 de mayo empezará a cobrarse el cuarto Trimestre por concepto de fincas urbanas. El aumento por nuevas fábricas este año asciende a más de cinco mil pesos.

Casas embargadas

Hoy fueron embargadas las casas de: María González, Vda. de Prieto; Robustiano Alvarez, Celia y Mario Lobredo, Domingo González Trujillo y Sabina Ponce García, Catalina Espinosa, Magdalena Cunill Pérez, Tomás Estupiñán, Compañía Inmuebles Fortuna S. A.

Lesionados en una riña

El vigilante Mompeller conduio a la Jefatura de Policía a Román Torres Zamora de 24 años, vecino de Monte 385 y Eulalia González Sierra de 46 años, vecino de Arango 77, los que sostuvieron una riña por diferencias en el negocio en Arroyo Arenas, resultando Torres lesionado. Ingresaron en el vivac por no prestar fianza de 25 pesos.

Herido de gravedad

Raúl Díaz Alvarez de 6 años, vecino de San Miguel 8, hijo del vigilante Ramón Díaz, sufrió graves lesiones al caer sobre unas piedras en su domicilio casualmente. Fué asistido por el doctor Calvés en el Centro de Socorro.

Agredió a un Inspector

Tomás Jaime Espinosa, Inspector de los Omnibus Aliados, vecino de Pasaje A número 6, fué agredido por el conductor Pedro González Camejo de 22 años, vecino de Pasaje B número 56, cuando trató de entrar en su casa.

Contra los perros

Numerosos vecinos nos ruegan felicitemos al Jefe Local de Sanidad por la batida que está dando a los perros callejeros, sobre todo en los repartos La Sierra, Miramar, Buen Retiro y otros.

También debe procederse contra los vecinos que dejan sus perros en los patios, donde se pasan la noche ladrando y molestando al prójimo.

A. Martínez,
Corresponsal.

SENSIBLE FALLECIMIENTO

Ha fallecido es esta ciudad la estimada señora Caridad Guillén, madre de nuestro querido amigo el señor Luis Casero Guillén, presidente del Club Rotario de Santiago de Cuba y miembro destacado de aquella sociedad.

El cadáver de la señora Guillén fué trasladado anoche, por la vía ferroviaria, a la ciudad de Santiago donde será inhumado en el panteón de la familia.

Hacemos llegar nuestra condolencia más expresiva a los hermanos Casero, así como a todos los familiares de la extinta que gozó siempre de las consideraciones sociales que ameritaban sus múltiples virtudes.

MATANCERAS

Nena Cossío

Belleza helénica.

Con las suntuosas galas con que llegó al altar de la Iglesia de San Pedro, en la noche del pasado domingo diez y siete del corriente, aparece en esta foto, la ideal y gentilísima mademoiselle, que es hoy ya, la esposa de Laureano Alvarez.

Brillantísimos esos esponsales.

De extraordinario y magno lucimiento ese ceremonial, para el que se aunaron, como pocas veces se logra reunir, en actos de esta índole, atractivos y alicientes de tan poderoso esplendor.

Decorado el templo versallesco por el Jardín Botánico puso a prueba la decana firma de la señora de Amézaga, los recursos con que cuenta, para esta clase de obras y el buen gusto, la originalidad y el derroche, que es característica y es como lema de esa casa.

Desde el pórtico hasta el atrio, con virtiósе la bella iglesia del Reverendo Padre Huerta, en magnífico jardín de fragancia y lozanía.

Las soberbias palmas-arecas de esa firma de Amézaga, tan renombradas y tan famosas, distribuyéronse por todos los ámbitos del templo, enmarcándolo en un matiz de verde, sobre el que se destacaban la albura de las flores que se usaron para tan feliz obra de arte.

Eran estas, gladiolos, claveles, e easter lillies en profusión nunca vista y en alarde, que valióle a esos artífices del Botánico, las más entusiastas y sinceras felicitaciones.

Un verdadero poema de pétalos el retablo y una romántica ensoñación la senda nupcial. Estrenó para ésta la señora de Amézaga, la gran alfombra verde-musgo que acaba de recibir del extranjero y que en la Habana han impuesto los jardines de primer rango.

Pasadas las nueve arribó a la Iglesia el cortejo que al vislumbrarse en el pórtico arrancó un murmullo de entusiasta admiración.

Lo formaban las cinco damas de honor, que vestían de organza color rosa muy pálido, sobre crugiente fondo de tafetán. Amplias faldas que se abrían como caliz y el corpiño, respondiendo al modelo que tanto popularizó la Duquesa de Windsor en su primer retrato de casada con el ex-Rey Eduardo de Inglaterra.

Unas airosas pamelas de paja de Italia, en el mismo tono de la robe aureolaban los bellos rostros de esas cinco deidades, completándose el tocado con los ramos coloniales de pequeñas rosas sweet-heart, que prestigiaban una gran firma habanera.

Eran esas damas: María Luisa Cossío, hermana de la fiancée, que fué electa Reina de los periodistas matanceros cuando aquellas inolvidables fiestas organizadas por el Cuarto Poder, Estela Zapico, Carmen Leonor Martínez, Roeli Ramírez Bennet y Dulcita Macau.

Seguía a esta corte, la interesante pareja que formaban la flower girl Elenita Torres Rada y el apuesto pagecillo Enrique Torre Rada.

Con traje rosa, igual al de las Damas de Honor, la encantadora criatura, y con irreprochable smockin, de paño blanco el simpático garcón.

Dando el brazo a su padrino, el rico hombre de negocios Don Carlos Cossío, avanzó Nena, por entre la florida senda, cautivando a cuantos presenciamos aquella sublime visión de hechicería.

Tanto ha escrito mi mi pluma, desde que al llegar del extranjero, se presentaron en nuestros salones, las señoritas Cossío, sobre su belleza, su elegancia y su sprit, que aún aquellos que no las conocen, saben de la idealidad de esas tres charmantes a las que por su parecido con las hijas del Soberano español, llamé siempre las Princesas de Borbón.

Desplegando el lujo de una tollette, inspiración de Lanvin, que interpretó maravillosamente la gran Ana María Borrero, del departamento francés de «El Encanto» deslumbró a cuantos fuímos testigos de sus esponsales, la espiritualísima señorita Cossío.

De crepé-romain esa robe, tenía su más original adorno, el grueso trenzado de plata que marcaba el talle y que en dos graciosas vueltas semejaba como remate del corpiño.

Larga, muy larga la cola, bordeábanla pequeños volantes de tul y afectando la forma de magnolias, las graciosas mangas que llegaban hasta el codo.

Un adorno de cabeza, que no acertaría a describir mi pluma, porque era una sublime inspiración de quien en la Habana goza fama de buen gusto, sujetaba el velo a las sienes que envolvía el tenue y vaporosa nube, aquella hechicera silueta de mujer.

De gardenias el ramo, que como el de las Damas de honor, respondían a esa forma colonial, que permite con el lucimiento de la toilette, destacarse magníficamente el busto.

La marcha de esponsales musicalizaba el paso del cortejo, que sin dudas ni tutubeos ha sido el más deslumbrador que admiráramos por aquella favorecida Iglesia versallesca.

Mientras oficiaba en el ritual el Rev. Padre Antonio Huertas, desgranaba perlas desde el coro ese gran valor artístico matancero que responde por Rosa Catalina Carbó, y que es la más destacada de todas nuestras diletantti.

Cantó el Ave María como debe cantarse en el cielo ante el trono de la Madre de Dios, y epilogó el ceremonial con un bello epitalamio.

Testificaron con su firma ese suntuoso acto religioso, por la señorita Cossío, el señor Elías Rada, el señor Demetrio Torres, el señor Fermín Alvarez y el señor José Adolfo Macau, y por Laureano, el Cónsul de la República dominicana Ricardo Linares, el doctor Juan Pérez Cuba, el doctor Arístides Russinyol, y el Administrador del National City Bank, Juan Quirós, que se hizo representar, por el reciente luto que guarda.

Extensivas a la casa las invitaciones hechas para la iglesia, a la Quinta «Anita» del quartier versallesco, se dirigió la concurrencia, terminada la nupcial ceremonia.

Un desfile de autos, que colmaba apiñadamente la amplia terraza de frente al templo, con tan poética vistas al río Yumurí, fué recibiendo en su interior, como en severos estuches, a aquella legión de damas, que en belleza, en lujo, y en arrogancia, parangonábanse con la élite de las élites.

¡Cuánto derroche de sedas, cuánta gama de pedrería, cuánta distinción y cuánto gusto en la toilettes de esa boda!

No vimos nunca concurrencia más numerosa, gentío más grande, mayor conjunción de valores, en actos de esta índole, que el que prestigió esas nupcias de Nena Cossío y Laureano Alvarez.

Bate un record la relación de nombres que daré después, en la que está catalogado todo cuanto es blasón de nuestros salones, jerarquía en el orden social, y poderío en la riqueza y el capital.

Ya cuando las bodas de Lupe Cossío, la gentil señora de Macau, efectuadas el pasado año, describí esa Quinta «Anita» del fabourg de allende el Yumurí, que es la joya colonial más auténtica que se conserva en Matanzas.

Edificada por aquel sabio médico yumurino, que se llamó Perico Cartaya, vació en ella todo el caudal de su fortuna y todo el tesoro de su buen gusto.

Sus cimientos, más que de vivienda, de castillo, tienen el espesor de aquellas construcciones de antaño, tan opuestas a la fragilidad de las edificaciones de hoy.

Mármoles en los pisos, ricas maderas en las jambas-túneles de las puertas, cristales policromados, verjas de forjado hierro, y columnatas de maciza solidez dan a ese home de Carlos Cossío y Anita Colosía, un sello de venerada y augusta magnificencia.

Es toda una casa señorial.

Con su port-cochere, con cabida para numerosos carruajes, con jardines que adornan esculturas y raros arbustos, y su amplitud palacial, en que de cada habitación, pudiera hacerse una casa de hoy.

Carlos Cossío, que residió en Madrid hasta hace bien pocos años, ha tenido el gusto de mantener intacto el clisé de ese Chateau, y aunque el confort moderno le brinda hoy adelantos indispensables para el bien vivir, conserva sus persianas de antaño, sus macizas puertas de caoba, sus retablos, y en los jardines y el hermoso patio, el clásico pozo, con su brocal de piedra labrada, y sus forjados de hierros.

En aquel marco de evocaciones, tuvo efecto la boda civil, en la que fungió como representante de la Ley el doctor Carlos Pérez Jorge, estampando sus firmas en el pliego los señores, doctor Antonio J. Font, Presidente del Liceo, y el doctor Manuel de J. Ponte por el novio y Juan de los Prados y el Administrador de Correos, Isaac Lamadrid y Heredia, por la novia.

Se sirvió después un espléndido buffet, en el que se lució esa afamada Casa Vidal de la calzada de Tirry, que hizo derroche de su poderío y buen gusto.

Bocaditos de distintas clases, pastas y fiambres, con dulces y confituras pasábanse en grandes bandejas, alternando con el ponche frappé que era una delicia.

Innúmeras mesitas bajo la fronda de los coposos árboles que enjoyan aquel patio reunían a los más animados parties, donde se brindaba por la felicidadde Nena y Laureano y se comentaba tan favorablemente el gran alarde de esplendidez que hicieran los esposos Cossío-Colosía, tanto en el ceremonial de la Iglesia, como en la brillante recepción post-bodas.

Auxiliaba a la señora de la casa, que vestía un elegante traje de encaje gris, su bella hija la gentilísima esposa de José Adolfo Macau, con la señora viuda de los Prados y la encantadora María Luisa Cossío.

En uno de los gabinetes de la casa, aquel que ha halajado con lujo grande y muy pocas veces igualada suntuosidad, «La Universal», exhibíanse los regalos que en la canastilla de bodas de Nena y Laureano, depositaran sus amistades.

Verdaderos primores se admiran allí con las firmas más prestigiosas de nuestro comercio. Objetos de plata, porcelonas y cristales de Bohemia y Bacarat, mármoles y bronces, con joyas y bibelots muy costosos, han llegado hasta esos novios como ofrenda y exteriorización de las muchas relaciones con que cuentan en nuestra sociedad.

Improvisando el baile después de las doce de la noche, se mantuvo la reunión en animación grandísima hasta altas horas.

Daré ahora la concurrencia a estos esponsales de la señorita Cossío y el joven Alvarez, que bien puede decirse que es la página más brillante, el índice más completo de prestigios de nuestro gran mundo.

En primer mención, hecha ya la de Anita Colosía de Cossío y su hija Lupe, la señora de Macau, va la esposa del Presidente del Liceo Panchitica Tió de Font, que lucía un elegante traje imprimée.

Siguen en legión fascinadora, Conchita González Solís de Díaz, Rossy Heydrich de Pérez Jorge, Antonia Garrigó de Dihigo, Clara Luisa Meyer de Solaún, Edita Guiteras de Feerhman y su hermana Inés, la interesante esposa de Oswaldo Llorens, Pilar Peña de Russinyol, Angélica Fernández de Suárez, Bertha Beracierto de Amézaga, Lolita Solís de Villabella, Luz Rodríguez Ramírez de Puñals, Marlita Rodríguez viuda de Urréchaga, Carmen Vega de Retureta, Dulce María García de Martínez, Clarita Gómez de Linares, Edilia Lovio de Alvarez, Chicha Cao de Sicre, Pura Junco de Sánchez, Conchita Castañer de Visiedo, Noelí Bennet de Ramírez Cruz y Herminia Simpson de Mon.

Juanita Carnot de Baquedano.

Emelia Gallardo de Gutiérrez Migoya.

Ana Rosa Estorino de Urquiza.

Emilia Leal de Estéve, Asela Díaz de Saavedra, Ramona Bango de Pérez Cuba, Teté Alvarez de Prados, Elena Rada de Torres, Clara León de Rada, Rosaura Valhuerdi de Macau, Justina Hernández de Pareja, Isabel Martínez de Artamendi, Rosa Muñoz de Doy, Angelina Sanfeliz de Blanco, Panchita Arencibia de Acevedo, Magda Fernández de Arencibia, Rosangela Andricaín de Alvarez, Elisa Arana de Andricaín, Esther Gener de Villavicencio, Blanca Luisa Vallice de Fernández Taquechel, Margarita Cinta de Quintana y las señoras de Humberto Báez, de Fermín Alvarez y de Lamadrid.

Mrs. Bonnet, la interesante esposa del Cónsul americano.

Rosario Reverter de Picazo, que era saludada con tanto afecto allí.

Y dos damas jóvenes, gentilísimas y muy elegantes: Mercedita Alcebo de Irastorza y Lila Petrirena de Visiedo.

Magdalena Colosía viuda de los Prados.

Consuelo Barbadillo de Ruiz, María Amalia Linares de Sotorrio, María Bango de Pérez y Nena Costales de Rodríguez.

Fascinadora la legión de la jeuneu se que inician las cinco Damas de Honor de la boda: María Luisa Cossío, la fiancée de Nemesito Urréchaga, Carmen Leonor Martínez, de Manolo Zapico Dulcita Macau, Neoli Bennet y Babyta Zapico, con todo el oro del sol en los cabellos.

Dora Moré, prometida de Ovidio Valdés, Clara Luz Alea a Alejandrito Esquerré; Aídita Esquerré a Miguelito Maribona; Nenita Uriarte a Marco Espinosa, y las Amézaga, María Berta, la fiancée de Beoto, Alicia de Cervera y Carmen Luisa de Raimundito Urréchaga.

Rosa Catalina Carbó, la de la voz de oro; Reglita Boffill, Yolanda Puñals, Irma Pérez Cuba, Herlinda Urréchaga, Aída Simpson, Cristina y Amelia Pérez Jorge, Chela Torres y Fredy e Iraida Saavedra.

Nenita Urquiza.

Emelita Gutiérrez Gallardo.

Marta Harves.

Mary García Font, Estela Zapico, Delia Fernández, Elida Pérez Cuba, Olga y Gladys Rossié, Dora García Comesañas, Ana y Charo Pérez Bango, Pura Espinosa, Albertina Cartaya Coral Díaz, Lila y Mirtha Macau, Martha Carbó, Bértila Haedo, Hortensita Doy, Alicia Lovio y Ana Triana.

Manuela y Estrella Alvarez, las lindas hermanitas del novio.

Nene y Cotica Dihigo, dos figulinas de aristocrática belleza.

Y Clara Martha Pérez Heydrich, de tan fascinadora gracia y tanta distinción.

Párrafo aparte para una señorita que desde su llegada del extranjero había permanecido en un retraimiento que rompía esa noche del domingo para asistir a las bodas Alvarez-Cossío.

¿Cuál otra que Clara María Aldrich?

Con toda la aristocracia del castizo Madrid y todo el fuego del trópico en los ojos, fué de las más celebradas figuras de la fiesta la gentilísima Clara María.

Su traje en tono geranio, de un incomparable chic, proclamaba su procedencia, de un boulevard de la Villa y Corte.

Lolita Lamadrid, un lirio de suave fragancia y su hermana Margot cuyas bodas anunciadas para el mes de junio promten traducirse en otro evento social en aquel quartier versallesco.

Y cierro la relación con el nombre de Isabelita Pareja, la Doña Sol, de tan arrogante porte, de tan lozana belleza, de tan cautivadora simpatías.

Pocas veces lo repito, hemos visto reunido un conjunto social tan numeroso, tan selecto, tan escogido, como el que prestigió estas bodas del domingo de Resurrección.

Para esos novios que hoy disfrutan de la alborada de su luna de miel, van mis votos en estas líneas hasta la ciudad capitalina para donde partieron, en el más venturoso y el más grato de los trips.

Sean dichosísimos Nena y Laureano.

Manolo JARQUIN.

APRESA LA POLICIA SECRETA AL AUTOR DE LOS HURTOS DE MERCANCIAS EN UN COMERCIO

Era un dependiente que ha sido presentado al Juzgado. La Secreta prestó cerca de 2,000 servicios durante la primera quincena del mes de Abril. Detenciones de expendedores

Denunció recientemente en las oficinas de la Policía Secreta Lucas Zabala Quintana, residente en Llinás 36 y propietario del establecimiento de Padre Varela y Reina, dedicado al giro de quincalla y juguetería, que desde hacía algún tiempo venía siendo objeto de hurto de sus mercancías, sospechando que el autor fuera su dependiente José Poljuan Surís. El Comandante Menéndez, jefe de dicha Policía, comisionó al grupo de persecución de la delincuencia para que investigara el caso y comprobara la culpabilidad de Ponjuan. Y poco después dichos detectives comprobaban que el acusado era el autor, para lo cual uno de ellos compró una mercancía en el citado establecimiento, momento que aprovechó Ponjuan para sustraer un artículo que tenía a mano y guardarlo en sus bolsillos mientras tomaba la mercancía pedida. Se le registró convenientemente y se le ocuparon en su domicilio, Hospital 104, los objetos sustraídos. Presentado ante el Juzgado Correccional de la Sección Tercera, fué condenado a 15 días de encarcelamiento.

Servicios prestados por la Secreta durante la primera quincena de abril

La Policía Secreta prestó durante lap rimera quincena del actual mes de abril de 1998 servicios, según datos facilitados a la Prensa por el Inspector Jefe de Personal del Cuerpo señor Manuel Rey Vela.

Arrestos practicados por la Secreta y denuncias de que ha conocido

Félix Esquivel Peñalver, de Pogolotti 63, fué preso por reclamarlo el Juzgado de Instrucción de la Quinta Sección, por rapto; Antonio Reynes Pinet, José María Alvarez Ruiz, Miguel C. Iglesias Pérez, José Pernas Pernas, Carlos Manuel de Céspedes Martínez, Alberto Romaguera Valdés y Manuel Caño Portes fueron también arrestados por estar reclamados por Juzgados Correccionales de esta Capital. Todos quedaron libres, menos Cano, que fué remitido al vivac al no prestar la fianza señalada; también fué recluído en el vivac Pedro San, quien con el repetido Cano está acusado de hurto por René Bengochea Santana.

La Secreta, por medio del grupo de persecución de los infractores de la ley de drogas ,detuvo a los asiáticos Fai San, del reparto Batista, y José Chiu León, de Dragones, 30, por traficar en drogas heroicas, siendo consumados expendedores.

También arrestó a Mario Chul y a Rafael Lima, ambos asiáticos vecinos de Campanario 111, habitación, 4, por tener allí establecido un centro de expendio de drogas, de la que se ocupó gran cantidad, así como de utensilios propios del vicio. En el informe rendido por el grupo de persecución de infractores de la ley de drogas al Comandante Menéndez, se hace constar que desde hace tiempo Lima tiene organizado ese centro, suministrando estupefacientes a los viciosos, tanto cubanos como extranjeros, siendo varios sus agentes, entre ellos el Chui. Lima ha sido detenido anteriormente diversas ocasiones siguiéndosele procesos por dicho delito en Juzgados de Instrucción de esta capital.

El repetido grupo también ha informado al Comandante Menéndez que José Luis Ferrán Díaz, llamado El Jamaiquino, preso por el SIM es antiguo y consumado expendedor de drogas en esta Capital.

TARIFAS DE 1ra. CATEGORIA EN GUIRA DE MELENA Y EN CAIMITO DE GUAYABAL

El Secretario del Trabajo ha refrendado el acuerdo número 35 de la Comisión Nacional de Salarios Mínimos que en su parte dispositiva dice así:

«Primero: Modificar el acuerdo 28 de esta Comisión Nacional de Salarios Mínimos, de fecha 28 de abril de 1937 y publicado en la

DIARIO DE LA MARINA is the oldest daily newspaper in Cuba. Founded in 1832.

Special news and feature services from Spain. Direct wire with New York.

2 PAGES

DIARIO DE LA MARINA

SECTION IN ENGLISH

2 PAGES

«The Associated Press» is properly entitled to use our national, local and foreign news.

DIARIO DE LA MARINA has the exclusive use of «The Havas News Service».

PAGE ONE | TELEPHONE: M-3725 | HAVANA, WEDNESDAY, APRIL 20, 1938 | WEATHER-FAIR | YEAR CVI

Japanese Plan Huge Offensive Against Massed Chinese Force Which Balked Invader's Advance

Sixty thousand Nippon soldiers advancing toward Lini under an unusually heavy artillery fire

HELP BEING RUSHED TO GARRISON IN YIHSIEN

SHANGHAI, (Wednesday), April 20. (AP).—Japan is putting together a huge, new offensive machine for a second drive against the Chinese wall of men, guns and broadswords which stopped and hurled back their first.

Chinese reported today that the first stages of the Japanese drive on the Central China front already were under way.

They said a force of 60,000 Japanese, protected by the heaviest artillery barrage of the war, was advancing southwest along a 50-mile front toward Lini, on the Yi river, where Chinese have held firm for months.

The biggest battle of the war—possibly the biggest in Oriental military history—was taking shape, Foreign observers said, however, they believed all Japanese preparations had not yet been completed.

Japanese hoped to avenge their defeat at Taierhchwang, strike a death blow at ever-growing Chinese resistance, and salvage the military prestige of the Risin Sun empire.

BIG CHINESE FORCE

They faced the most powerful Chinese force yet assembled in their race against time to rescue the Japanese garrison surrounded at Yihsien, nearly 40 miles southwest of Lini, the center of Yi river battleground.

Japanese trapped at Yihsien still held out stubbornly against Chinese assaults on walls of the town, and the Japanese command sped preparations for the new Shantung province offensive in the hope thay Yihsien would not become another Taierhchwang.

While the invaders poured men and munitions into the Lini area from Tsingtao, the Shantung seaport, Chinese also reinforced armies entrenched upon the Yi's west bank.

This time, however, Japanese planned to prevent the Chinese guerrilla warfare which choked the first drive against the Lunghai area, separating Japanese-conquered portions of North China and the Yangtze River valley, when it reached Taierhchwang.

Then, Chinese irregular attacks behind Japanese lines strangled the routes which had fed reserves, supplies and munitions to the Japanese front.

FORM SECOND FRONT

Besides the 50-mile wide Lini front pushing toward Yihsien from the west, Japanese were forming a second front, facing south, across the Tientsin-Pukow railway which leads to Suchow, junction point with the east-west Lunghai.

The Japanese plan was to make the new offensive wide enough to prevent disruption of communications by wide-circling Chinese guerrilla units. Two divisions of Japanese took up positions west of the Tientsin-Pukow to forestall attacks from that quarter.

Foreign military observers believed success or failure of the new Japanese drive would be decided along the same branch railroad between Lincheng and Taierhchwang where the first was fought out.

Once again, they predicted, Chinese would draw Japanese into the interior from the north and strike their heaviest blows after flank attacks had heightened Japan's problem of keeping communication and supply routes open.

Chinese sources told of the arrival of five fresh Japanese divisions, 26 shiploads of Japanese munitions, and several aircraft carriers, which took station off the Shantung coast presumably for an air attack.

Chinese said their guerrilla forces continued attacks on Japanese on a dozen fronts and reported that regulars had recaptured a 20-mile stretch of the Grand Canal in Southern Shantung.

AROUND CUBA

BANDIT CAPTURED

CIEGO DE AVILA, April 19. (DIARIO correspondent).—Police today arrested 35-year-old Rogelio Robaina, listed in provincial records as Public Enemy No. 1. Robaina is accused of leading several raids on farmhouses at the head of a small group of desperados. He is also accused of engineering several extortion plots.

1 YEARS FOR NEGLIGENCE

Prosecutor Agustin Saladrigas yesterday requested a 2-year sentence for Jose Frejomil Fernandez, accused of causing the death of 11 persons. Frejomil is the owner of a house on San Jose street which recently collapsed crushing 11 persons to death and injuring more than a score. His negligence brought about the accident, Prosecutor Saladrigas said.

TO AID RELATIVES

President Laredo Bru yesterday signed a decree authorizing the appropriation of $35,000 for distribution among relatives of the Cali air disaster victims. Six Cuban flyers and a newspaperman were killed in the tri-ple crash. They were on a goodwill tour of American countries.

STUDY SUGAR TAX

Technicians of the Treasury Department are studying a possible classification of sugar taxes. One of the tentative measures is a reduction of taxes paid on sugar cane employed in the production of molasses. This cane, they said, is not of the same quality employed for the production of sugar and therefore should not pay the same tax.

PRESIDENT'S BIRTHDAY

Palace officials are planning a reception April 23 to celebrate President Laredo Bru's birthday. Among others invited are His Excellency J. Butler Wright, United States Ambassador to Cuba, Edwin D. Graff, president of the Spanish American War Veterans Association, the Governor and Mayor of Havana and prominent members of Cuba's social world.

SEEKS AID FOR MAZORRA

Secretary of Health Zenon Zamora yesterday requested the Justice Department to pass a resolution authorizing the appropriation of money left by the insane to be used for Mazorra hospital. Secretary Zamora said the money, which in the majority of the cases is not claimed by relatives of deceased patients, would be used to finance repairs in the hospital.

TEST MILK

An army of chemists with portable laboratories were stationed early yesterday morning on all roads leading to this city to test milk brought from farms of the interior. Only one milkman was fined.

COFFEE MEN GRATEFUL

Coffee growers of Oriente province yesterday wired their thanks to Secretary of Agricultura Amadeo López Castro for his recent resolution prohibiting local consumption of coffee included in export quotas. The coffee growers said the measure will bring them immediate benefits.

PHOTO CONTEST

SANTIAGO DE CUBA, April 19. (DIARIO correspondent).—Local industrialists and merchants today announced the organization of a photographic contest for amateurs and professionals throughout the island. Contributions will be admitted from April 20 to May 30. Large cash prices will be awarded, it was announced.

WANTS BEDS FOR PRISONERS

GUANTANAMO, April 19. (DIARIO correspondent).—The Mayor today wired an urgent request for funds to the Treasury Department, for the purchase of beds. Prisoners in the local jail, he said, are forced to sleep on the floor.

CELEBRATE ANNIVERSARY

The Havana Produce Exchange celebrated its 50th anniversary Monday night with a mammoth banquet at the National Hotel, which brought together President Laredo and Colonel Batista at the table of honor. Among other guests was United States Ambassador J. Butler Wright. Approximately 500 prominent business men were present.

PAN-AMERICAN DAY

SANTIAGO DE CUBA, April 19. (DIARIO correspondent). — The Board of Aldermen today finished elaborate plans for the celebration of Pan-American Day April 14. Ceremonies include a military parade and a banquet to the consuls of the corps in Oriente province.

28,196 TOURISTS

Dr. Luis Machado, President of the National Tourist Commission, yesterday revealed 28,196 tourists had visited Havana during March. Approximately 13,752 of these, he said, were Americans.

MATERNITY CONTEST

Health Department officials yesterday revealed plans are under study for the establishment of an annual "Maternity Contest". The first contest will be held during the latter part of this year, it was learned.

JAPANESE SENATOR ARRIVING

The State Department has requested courtesies for Tsurakichi Yoshima, Japanese Senator, who will arrive here May 8. He is accompanied by Zoll Amari, formerly of the Japanese legation here. The visitors invite the Cuban government to visit the 1940 International Exposition at Tokyo, commemorating the 2,600 anniversary of the founding of the Empire.

Twenty American Warships Slated to Visit Havana

Twenty vessels of the United States Navy will visit Havana and Santiago de Cuba at intervals during the next four months, it was revealed yesterday by the Cuban State department.

The battleship Savannah will be the first to arrive. It is scheduled to drop anchor in Havana harbor May 20.

Others to visit Havana and are: the submarine Salmon and the battleships and cruisers Charleston, Arkansas, Roper, Tillman, Decatur, J. Fred Tallbot, Fairfax, Tatnall, Leary, Herbert and Badger. The school-ship Massachussets will arrive August two.
2.

BROAD CHANGE IN GOVERNMENT SEEN FOR CUBA

Semi-parliamentary form along European lines said by Senator del Pozo to have wide support

BERTOT FAVORS RETURN TO FIRST CONSTITUTION

Senator Justo Luis del Pozo, former president of the Senate and founder of the Social-Democratic party, yesterday predicted the Constituent Assembly will bring about the establishment of a semi-parliamentary form of government in Cuba.

Arriving at the Palace to confer with President Laredo, Senator del Pozo told reporters the new form of government might be made from the European pattern.

"The President of the Republic," he said, "will only be a diplomatic figure, therefore bickering over the position will be eliminated. Most of the power will vested in a Prime Minister, or Premier."

The former Senate president said a great majority in Congress view the new form of government favorably.

Meanwhile Liberal Representative Francisco Loriet Bertot announced he presented a motion to Congress which if approved will eliminate the necessity of staging a Constituent Assembly.

Congressman Bertot proposes both Houses hold a joint session and re-establish the 1901 Constitution. The Constitution in effect at present was passed in 1935 during the provisional administration of Colonel Mendieta.

In the preamble of his bill Representative Bertot says the Cuban people are not yet prepared to hold a Constituent Assembly. It would only pave the way for further unrest and disturbances, he said.

Nye Blasts Navy Expansion Plans Before Senators

Crusading solon says building is challenge for other nations to meet. Walsh defends measure

WASHINGTON, April 19. (AP.)—Senator Nye (R-ND.), condemned the $1,156.546,000 Naval Expansion program today as a «challenge» to other nations to increase their shipbuilding.

Nye interrupted Chairman Walsh (D-Mass.), of the Senate Naval Affairs Committe to attack the general theory of the expansion program.

«We are basing our plans on rumor, or gossip, as to what the Japanese might be doing», Nye asserted.

Walsh, outlining the naval program, responded that «Every government has certain official staffs» in foreign countries which supply information regarding foreign activities.

Nye, who directed an investigation into the munitions industry several years ago, responded:

«Those who would profit from large shipbuilding activities may be eager to convince us that other nations are doing certain things that will induce us to undertake large programs.

«If we do this, we will only be throwing down a challenge to other nations which have no intention of large building».

Walsh asserted that he thought the Navy department has acted wisely in deciding what it needed for defense and making recommendations to Congress accordingly.

«I don't think any one could say we are engaged in a naval race when our strength in below the 5-5-3 ratio», Walsh replied.

(Under this ratio, the United States and Great Britain would have five capital ships some other classifications of war craft to each three owned by Japan).

CABINET TO START STUDY OF REFORM IN TAXES AND PLANS FOR NEW ECONOMY

Ways and means of reducing expenditures fluring the next fiscal year and a tentative reform in Cuba's tax system will be studied by President Laredo's cabinet during the next few days, it was announced yesterday.

The cabinet will meet this afternoon at 6:00 P. M. for the first of its daily session. Cabinet members recently voted to meet daily until planned economic reforms were discussed and voted on.

The minimum program, announced last night, reveals that radical reforms in the taxing system will be studied. It is the aim of the Administration, an official spokesman said, to modernize the collections system in order to offer taxpayers greater protection.

The program also includes "approval of all economies possible in Government expenditures that will not harm the financial status of the nation".

PEACE BROADCAST

The National Congress of Women for Peace and Democracy has announced its first official act for Thursday, April 21, when a "peace broadcast" will be carried out. The program be croadcast over station CMBX from 9:00 to 10.00 P. M.

FORD TO SEE F. D. R.

DETROIT, April 19. (AP).—Henry Ford, a reliable source said tonight, has accepted an invitation to discuss business conditions with President Roosevelt at the White House April 27.

NEW EUROPEAN LINEUP LOOMS THROUGH PACTS

Italy plans to sound Yugoslavs on alliance to protect ports in Adriatic. French ask accord

MUSSOLINI APPARENTLY SEEKS NEW SAFEGUARDS

ROME, April 19. (AP.)—Diplomatic moves in Rome today foreshadowed a New European setup.

On the heels of the Italian-British friendship accord of Saturday, Italy and France agreed to start negotiations to reestablish their traditional friendship, shattered by the Ethiopian war.

At the same time, responsible diplomatic sources said, Italy was sounding out Yugoslavia on a military alliance to make the Adriatic an Italian-Yugoslav sea.

The two steps were seen as an attempt by Premier Mussolini to make Italy less dependant on his working agreement with Reichsfuehrer Hitler.

Officials asserted the Italian-German alliance was as strong as ever and would remain the keystone of Italy's foreign policy, no matter what other friendships were formed.

Diplomatic quarters felt that the goal of Il Duce's present diplomacy was a five-power pact among Italy, Germany, Britain, France and Poland as an adjunct to the Rome-Berlin agreement—and as a shock absorber if at some future time that agreement should break.

The suggested alliance with Yugoslavia, across the Adriatic from Italy's Eastern coast, would be a long-range safety measure designed to stop any German move to regain the Adriatic ports once held by Austria.

It was doubted that Italy would display much solidarity with Czechoslovakia, Yugoslavia's associate along with Rumania in the Little Entente, in view of Mussolini's continung tieup with Hitler.

France, opening conversations on proposed resumption of an exchange of ambassadors with Italy, sought Italian concessions, particularly regarding Tunisia, French North African protectorate adjoining Italian Libya.

They also sought a friendship accord similar to the Italian-British agreement as the price for recognition of Ethiopia.

France was anxious to keep Italy out of the Balearic Islands, and was interested in withdrawal of Italian troops from Libya. (Italy promised Britain she would evacuate the Balearics when the Spanish War was ended).

Since late in 1936 France has not had an Ambassador in Rome, refusing to send an envoy accredited to the King of Italy as Emperor of Ethiopia.

ROOSEVELT REGARDS ACCORD WITH INTEREST

WASHINGTON, April 19. (AP.)—The new Anglo-Italian agreement elicited aplause today from President Roosevelt, who called it a demonstration of the «value of peaceful negotiations».

Fighting shy of any comment on political aspects of the accord by which the two nations aimed to eliminate friction between them, Mr. Roosevelt nevertheless made plain in a formal statement that the pact was regarded with «sympathetic interest».

Meanwhile, Rep. Scott (D-Calif.), a member of a House «Liberal Bloc», appeared likely to fail in an effort to get the State Department to brand international «treaty violators» as such.

A resolution to that end, introduced by Scott, was enroute to the State Department from Chairman MacReynolds (D-Tenn.), of the House Foreign Relations Committee, but officials believed it highly unlikely that Secretary of State Hull would specifically name Italy, Germany and Japan as violators of treaties involving this country.

Persons close to the department said that for the United States to come out at this time with a new thrust against treaty violators would be to put us out on a limb at a time when the other great Democracies, Britain and France, were on the point of recognizing Italy's conquest in Ethiopia.

Scott was reported to be aiming at a «quarantine» of aggressor states through an unofficial boycott.

Asked about the Scott resolution at a press conference today, President Roosevelt said the Representative had talked to him about the matter, but that the White House had given no opinion on it.

SAFETY AWARDS GIVEN FOUR AMERICAN AIRWAY LINES FOR OPERATIONS

NEW YORK, April 19. (AP).—Four domestic airlines were presented safety awards today by the National Safety Council, dedicated to the prevention of accidents, for their records during 1937.

They were American Airlines, Inc., Eastern Air Lines Inc., Northwest Airlines, Inc., and Pennsylvania Central Airlines corporation.

Introducing officials of the lines who received the awards, Harry F. Guggenheim, former Ambassador to Cuba and president of the Guggenheim fund for the advancement of Aeronautics, predicted that "In the next decade all travel over long distances will be by air and will be as safe as travel by train."

He asked that the "searchlight of publicity" be thrown on all accidents, and that newspapers receive co-operation in publicizing accidents, to the end that the public will be encouraged by an examination of their causes.

American Airlines, Inc., which had the best safety record of the four lines in 1937, flew 249,912,932 passenger miles without passenger fatality.

OIL DEAL RUMORED

MEXICO CITY, April 19. (AP).—W. R. Davis, New York oil operator, returned to Mexico City today as reports circulated that Francis W. Rickett, British promotor, and Bernard E. Smith, New York broker, weere ready to conclude a contract for the purchase of 3,000,000 barrels of Mexican oil

CUBAN NAVY TO AID WORK OF WEATHER OBSERVATORY

Cuban naval authortities plan to "streamline" the work of the National Observatory with new equipment and modern methods. A naval airplane with a trained observer will fly to an altitude of 18,000 feet every morning to obtain accurate reports for the Observatory.

Later in the day small balloons with automatic recording devices short wave radio sets which also operate automatically, will be sent to an approximate altitude of 33,000 feet for temperatures and wind direction.

Additional equipment will be installed by the navy in a supplementary plant in Rancho Boyeros airport.

Nazy Activities in Brazil Banned By Vargas Decree

RIO DE JANEIRO, April 19.—(AP).—Nazi activities were banned today in Brazil, even among German residents, under a decree signed by President Getulio Vargas.

It forbade public demostrations and political activities by foreigners, and placed their schools, newspapers and propaganda enterprises under regulation. The use of uniforms and party symbols was prohibited.

The German embassy recently published in "Diario da Noite" a defense of what it called the right of Germans to cultivate their own political theories in Brazil.

1,500 JAILED AS RUMANIANS CHECK PUTSCH

Iron Guard members are accused of planning to kidnap King and cabinet to make Fascist state

HUGE CACHE OF ARMS AND DOCUMENTS ARE CAPTURED

BUCHAREST, April 19(AP).—The Interior ministry announced to-night that another 1,500 Iron Guard members were arrest after a search of their homes and barracks had discloseo plans to capture King Carol and set up a Fascist state.

This announcement came a few hours after Corneliu Zelea Codreanu, Rightist Iron Guard leader, arrested Sunday with hundred of his followers, started serving a six months prison sentence in Tilava prison near Bucharest.

According to the plans allegedly discovered, the King and his Government were to have been seized while attending orthodox Easter ceremonies last Saturday and a Fascist state of Iron Guard legionnaires proclaimed, an official spokesman said.

A "black list" was found in Iron Guard headquarters, police said, containing the names of 2,000 Rumanian leaders who were to be arrested once Codreanu was in power.

The authorities stated that police had been aware of the putsch plot for some days, but worked out a careful plan before they made wholesale arrests of Codreanu's supporters throughout the country.

Because of the dangerous revolutionary character of Codreanu's plans and the hugequantities of arms, munitions and documents seized, the military authorities were ordered to carry out further investigations.

The chieftain of the outlawed Fascist-inclined organization was taken to the fortress immediately after a military court convicted him of a verbal attack against a member of the Government, Former Premier Nicholas Jorga.

He and his associates had been rounded up in a Government drive against an alleged revolutionary plot The charge against Codreanu was based on a letter he wrote to Jorga several months ago, assailing his policies.

In line with the drive against anti-Government activities, the Official Gazette announced a decree providing that all Rumanian subjects in foreign countries would lose their citizenship if engaged in or supporting propaganda against Rumana.

'Properties and savings of such enemies of Rumania will be confiscated", the decree provided.

ARMY TO MARCH BEFORE HITLER IN CELEBRATION OF HIS BIRTHDAY TODAY

BERLIN, april 19.. (AP).—Ten thousand soldiers with artillery and rumbling tanks will parade before Adolf Hitler tomorrow on his 49th birthday.

As a prelude to nation-wide celebrations Propaganda Minister Paul Joseph Goebbels tonight put the German language through its paces in a radio talk that was one long parade of tributes to the Fuehrer.

«The highest form of happiness on earth is the capacity to make other people happy», exclaimed Goebbels, the peerless orator of the Reich.

«¿And who has more richly earned such happiness than he, the Fuehrer imself? The unhappiest people that God's sun ever shone on now have become the happiest in the whole wide world.

«What all good Germans always have hoped for and yearned for finally has become a reality under the blessed hand of the Fuehrer a united people in a great, free and mighty Reich».

POLICE AIRCRAFT SEEKS MISSING CARNEGIE HEIR

NEW YORK, April 19. (AP.)—A police airplane searched today along 250 miles of Long Island shoreline for Andrew Carnegie Whitfield, handsome young nephew of Andrew Carnegie, and the silver and red monoplane in which he vanished last Friday.

The aerial search started from Roosevelt Field, whee the missing flier was last seen and where he supposedly took off for Brentwood, N.Y., 20 miles away— an airport he never reached.

On the chance Whitfield's plane or its wreckage might be found in the Long Island surf, the Nassau County plane with three officers aboard equipped with maps set out to comb the South Shore line to Montauk Point, returning along the North Shore.

Whitfield's bride, in seclusion at the home of her socially prominent parents, Mr. and Mrs. Robert H. Halsey, was reported near prostration.

Nationalists Have Won the Spanish Civil War says Franco in Radio Appeal to Government Territory to Stop Futile Killing of Troops

Pardon for those who surrender now is offered but Barcelona leaders warned of punishment

LEFTIST HEADS ACCUSED OF PLANNING TO ESCAPE

ZARAGOZA, April 19. (AP). — The Nationalists already have won the Civil War, Generalissimo Francisco Franco declared today in a speech broadcast to all Spain, in which he appealed to the Government to abandon the struggle.

The Nationalist chieftain offered pardon for those who now declared allegiance to Nationalist Spain and asserted there would be no political persecutions after surrender.

After his broadcast Franco received a tremendous ovation when he appeared before a throng estimated by officials at more than 100,000 gathered at El Campo de la Victoria, on the Edge of Zaragoza.

"El Caudillo" —the Chieftain—mounted a high platform against a background of Nationalist banners whipping in the breeze and the crowd thundered its welcome. Smiling, Franco lifted his right hand and called, "Arriba Espania!" —"Up Spain!"

"Arriba España! Viva Franco!" the crowd shouted back.

The occasion was the first anniversary of the political unification of Nationalist Spain, Franco's creation of a National Syndicalist state last year. Similar celebrations were held in other Nationalist cities.

The chieftain said Nationalist justice would be generous to those who had 'been deceived" —referring to the populace of Government territories— but added his regime would "be inflexible toward those who have criminally used the blood and brave spirit of our youth for the purpose of destroying Spain".

Government leaders, he declared, "are still sacrificing life and strength in a doubly criminal resistance". Addressing the Barcelona regime, he said:

"It is already known that you will obtain nothing (by resistance) and that you are defeated.

"It is time that all people you have got beneath your tyranny know that this prolonged and absurd resistance is only a means to prepare your escape. But do not forget that every day that passes, every life, every home you sacrifice, every other crime you commit will be a new sin against you the day you confront our justice".

CAROL HAS COLD

BUCHAREST, April 19. (AP).—King Carol is suffering from a bad cold and laryngitis with a temperature of 101 degress, it was announced today at the royal palace.

Ickes Uncertain Over Helium Sale to Zeppelin Line

Secretary is not satisfied in matter of guaranteeing gas is to be used only by civilians

WASHINGTON, April 19. (AP).—Secretary Ickes said today he was not satisfied yet that a pending contract for the sale of helium gas to the German Zeppelin company afforded "proper protection" against use of the gas for foreign military purposes.

Ickes discussed the proposed helium sale to Germany with President Roosevelt, and said, as he left the White House, that the President had not given him any opinion about the contract.

"There are legal and practical questions that have to be resolved before I can express them in a contract," Ickes said.

The State Department, he explained, had approved the proposed sale and had favored "a bond," without naming an amount to be furnished by the Zeppelin company, as a guarantee that the non-inflammable gas sold from America's monopoly supply would be used only for commercial aviation purposes.

Ickes said the Zeppelin firm had notified him it would not furnish a performance or penal bond. The Navy and War Departments, he said, as well as the State Department, "Concur in the idea of a bond."

Ickes recalled that Congressional committee testimony on a bill to authorize the export of helium showed 10,000,000 cubic feet of the gas would be required for one large dirigible on a round trip across the Atlantic.

The same amount, he said, could be used to inflate about 300 small blimps.

The German Zeppelin interests arranged to purchase a supply of the gas from the United States to inflate a new dirigible to continue trans-Atlantic airship service interrupted by the explosion that destroyed the Hindenburg over Lakehurst, N. J.

PLOTTERS ARE SENTENCED TO THREE YEARS IN JAIL

Four sergeants and three privates of the army and navy were sentenced yesterday to three year terms and dishonorable discharge when found guilty of plotting to assassinate Colonel Batista and overthrow the Laredo administration.

Three privates were acquitted. The court martial ended two weeks ago and the verdict was announced late last night. Five of the convicted plotters were of the navy and two of the army.

Rightists wipe out resistance in Aran valley but Tortosa is holding out despite barrages

THOUSAND MILITIAMEN QUIT WITHOUT BATTLE

HENDAYE, April 19. (AP). — Spanish Government militiamen held their strong Tortosa defense lines today in the face of raking barrages of Nationalist artillery and machine-gun fire.

Troops who fought to keep the strategic Mediterranean seaboard city from Nationalists closing in on the heart of Catalonia were unaware that their comrades had surrendered the Aran valley in the Pyrenees to the enemy.

War bulletins reported little progress in the stiff battle to extend the Nationalist wedge which reached the Mediterranean last Friday and cut off Catalonia from the rest of Government Spain.

The Nationalists had fought their way into the Western suburbs of Tortosa, 95 miles Southwest of Barcelona, and asserted they held all the right bank of the river Ebro, which barred their advance into Tortosa proper.

Nationalist dispatches reported capture of large Government detachments, including International Brigade units, in the battle for Tortosa North American and other International units were said to constitute the backbone of the defense.

In the far North, on the extreme wing of Generalissimo Francisco Franco's drive through Northeastern Spain, Nationalist columns under General Solchaga wiped out the last vestige of Government resistance in the Aran valley, on the French border.

THOUSAND SURRENDER

One thousand Government militiamen laid down their arms, surrendering Viella, capital of the Aran region, without a battle. Hundreds of civilian refugees fled across the French border before the red and gold Nationalist banners were hoisted over this picturesque Pyrenees community.

By this victory the Nationalists gained the last remaining barrier before Catalonia's most important Northeastern defenses at Seo de Urgel. These bar Franco's march to Puigcerda, the key to the Governments's barricades on the Franco-Spanish frontier.

Nationalist dispatches, mixing military and economic gains, hailed the progress of the columns under General Miguel Aranda and General García Valiño in the Tortosa sector. There rich farmlands, especially around Amposta at the head of the Ebro delta, have fallen into Franco's hands.

Occupation of this territory was declared "very important" from an economic as well as the military standpoint. The Nationalists said they had seized there half the entire Spanish rice harvest.

Also the Nationalists marched in shortly before the potato harvest and in time to begin the cultivation of the orange and tomato crops for which the region is famous.

In the center front, the ends of which are curling dangerously in the direction of Barcelona, the opposing forces continued their struggle East of Balaguer, with neither side march to Puigcerda, the key to the gaining nor giving much.

AMERICAN FLIER ACCUSED OF SHIPPING AIRPLANES TO SPAIN VIA VERACRUZ

LOS ANGELES, April 19. (AP).—Government investigation of attempts to supply Spanish Leftists with American planes through their removal to Mexico brought indictment of Fritz Bieler by a federal grand jury here on charges of violating the neutrality law it was disclosed today.

One of the indictments, which charge Bieler bought four planes, brought in the names of Paul Mantz, movie stunt fier and technical adviser to Amelia Earhart, and Arnold Odlum, husband of Jacqueline Cochran, noted woman pilot.

It charged that Jan. 10, 1937, Bieler bought a monoplane from Odlum and Mantz flew it to Mexico City, from where it was removed to Vera Cruz and shipped to Spain.

Bieler was reported to be in Mexico City. He cannot be extradited under the indictment, officials said.

POPE TO HAVE FOUR-DAY REST BEFORE HITLER'S VISIT TO VATICAN CITY

VATICAN CITY, april 18 (AP).—A Vactican news service tonight announced it was «almost certain» Pope Pius would leave for his summer residence at Castel Gandolfo April 30 four days before Adolf Hitler is scheduled to visit Rome.

The Pope, refreshed from the strain cumvent the problem of whether Hitler, as head of a State, would be obliged to visit the Pope under the usage of international etiquette.

(The Vatican long has been at odds with the Nazis over status of the Catholic Church in Germany).

The Pope, refreshed form the strain of Easter ceremonies by a day's rest, received ten Sardinian bishops who thanked him fron canonization of Salvador Da Horta, Spanish monk who died in Sardinia.

BOXING CONFERENCE

ROME, April 19. (Havas).— The World Boxing Conference was formally opened here today. Rules will undergo a detailed study and possible changes introduced. Sixty three nations are represented in the conference

AROUND The WORLD

ITALIAN ACE DIES

PITTSBURGH, April 19. (AP).—Major Charles F. Schisane, Italian World War ace and escort to General John J. Pershing on the Italian front, died last night. He had been ill a year and an American citizen since 1921.

PANAY CHECK TODAY

WASHINGTON, April 19. (AP).—Joseph C. Crew, U. S. Ambassador at Tokyo, informed the State Department today that Japan would present to this Government tomorrow a check for $2.214.007 in payment of the Panay claims.

FOREST FIRE CHECKED

TOURS, France. April 19. (AP).—Troops were called out today to fight a forest fire which for a time threatened to engulf the Chateau de Cande, where the Duke and Duchess of Windsor were married. Flames also came close to the nationalized powder factory of Ripault, near the Chateau, but both buildings were saved.

PACT REVIEW PROPOSED

WASHINGTON, April 19. (AP).—Senator Lewis (D-Ill) suggested today that the Senate review proposed reciprocal trade treaties with nations which are not paying war debts to this country or are failing to seek adjustment of their debts.

NOTED WRITER DIES

LONDON, April 19. (AP).—A. B. Filson Young, author and newspaper corresponden in the South African and World Wars, died today in London at the age of 62.

FLEET MYSTERY DEEPENS

MANILA, April 19. (AP).—Japanese Consul General K. Uchiyama said today the foreign ofice at Tokyo assured him no Japanese warships were operating in Philippine waters at the time a mysterious fleet of 17 destroyers and a mother ship was reported seen in Davao Gulf April 10 and 11.

AIR BUREAU APPROVED

WASHINGTON, April 19. (AP).—The Senate Commerce committee approved today legislation setting up a Civil Aeronautics Authority to centralze in a single agency Government control over aviation.

THIRTY NINE TO DIE

BARCELONA, April 19. (AP). — Thirty-nine persons have been condemned to death and four others sentenced to 30 years each in labor camps by two high treason courts, it was revealed here today.

ALASKA HIGHWAY PROPOSED

WASHINGTON, April 19. (AP).—The House Foreign Affairs committee today approved a bill to create an «Alaskan International Highway Commission and the commissioners would be authorized to cooperate with any similar agency from Canada on the construction of a highway from the Northwest through British Columbia to Alaska. A report would be expected within two years.

ELECTRICIANS STRIKE

LONDON, April 19. (AP).—Fifty electricians went on strike today at the Gainsborough Studios, in sympathy with the proyectionsts. Work was stopped on the film «Lost Lady», starring Paul Lukas, brought especially from Hollywood.

TO ATTEND CONFERENCE

WASHINGTON, April 19. (AP).—President Roosevelt today asked Congress for a $15,000 appropriation for the participation of this country in the third Pan-American Highway Conference in Santiago de Chile. The Conference will open next September.

SEVILLA FAIR OPENS

SEVILLA, Spain, April 19. (AP).—The famous Livestock Exhibition held annually after the Easter holidays was formally inaugurated here today. Nationalist officials said Fair entries are considerably larger in number that last year.

PRIESTS KILLED IN SPAIN

VATICAN CITY, April 19. (Havas). The semi-official newspaper «Osservatore Romano» published statistics listing 1,379 priests and members of religious orders slain by Government forces in Spain. The victims were members of 27 different religious orders. The list did not include Secular priests, who were slain by the hundreds, the newspaper said.

TWO DIE IN EXPLOSION

GLASGOW, Scotland. April 19. (AP).—A boiler explosion in a steam laundry workroom killed two men and injured nine women here today. Shriecking, 150 women fled into the streets. The blast flung bricks and masonry more than a mile. The entire city was jarred.

IRISH STEW WINS RACE

LONDON, April 19. (Havas). — Irish Stew, of the Jameson stable, today won the Metropolitan Handicap. Drampsur came in second. Thrteen thoroughbreds participated in the race.

AMERICAN FIGHTERS STRANDED

PERPIGNAN, April 19. (AP). — Nearly a score of North Americans, who formerly fought with the Lincoln and Washington brigades, were stranded today in Mediterranean ports awating transportation to the United States. There are eleven at Marseilles, four at Algiers and several at Bordeaux

M.E.C.D. 2016

::: S P O R T S :::

Throngs Jam Ball Parks Around Circuit to See Openers. Yanks Split Double Bill With Red Sox and Giants Smother Bees. Tigers Nosed by Chi

Boston swamped 13-1 as Giants go on batting spree. Pirate homer beats Cards 4 to 3

Champs humiliated with blank in second contest. Browns upset Indians by 6 to 2

CUBS TOP REDS 8-7 AND DODGERS HIT PHILS 12-5

NEW YORK, April 19. (AP).—The New York Giants, exploiting new-found power as well as all-around efficiency, opened fire today in defense of the National League baseball championship with a blast that flattened the Boston Bees, 13 to 1, for the benefit of a jubilant opening day crowd of 39,742 spectators.

Returning to the Polo Grounds for the first time since they took it on the chin from the Yankees last October, Bill Terry's machine steamrollered the Boston's without serious opposition, while lanky Cliff Melton took nearly all the sting out of the Bees' attack. The sophomore southpaw lost a shutout when Vince Di Maggio, brother of the Yankees' holdout, belted a home run into the upper deck in the seventh.

The Giants fell upon bespectacled Danny MacFayden with such ferocity that he yielded four runs and failed to last the first inning. Dick Bartell started the fireworks with a homer into the left-field stands. Mel Ott's three-run homer, in the second helped roll up the count at the expense of Bill Weir, young southpaw. John Lanning, third and last Boston flinger, was the victim of a four-run rally in the eighth, aided by Di Maggio's two-base muff of Ott's high fly.

Ott was the cleanup star, driving in four runs with his homer and a double. Bartell and long John McCarthy, who also hit for the circuit in the third, each contributed three blows to the 16-hits onslaught.

Mayor LaGuardia took the box to toss the first pitch, after the flag-raising ceremonies, while those two old Yankee cronies, Col. Jacob Ruppert and Babe Ruth, had a pre-game reunion.

HOMER IN NITH GIVES PIRATES 4-3 WIN OVER CARDS

ST. LOUIS, April 19. (AP).—As the opening day crowd was moving toward the exits feeling the St. Louis Cardinals had come from behind to win, Arky Vaughan stepped up in the ninth and hit to the roof of the right field pavilion for a home run with one on to give the Pittsburgh Pirates a 4 to 3 victory here today.

The official attendance was 19,865.

The Cardinals bunched a series of hits with an error to pull out in front, 3 to 2, in the fifth after Paul Waner scored two runs for the Pirates in the first and third frames.

Bob Klinger, the Pirates third hurler, was credited with the victory. Bob Weiland, who was taken out after Vaughan's homer, yielded 10 hits for the loss.

Joe Medwick, the Cards' star slugger, was on the sidelines with lumbago. It was the first game missed by Medwick since Sept. 10, 1934. He had played 485 succesive games.

DODGERS SINK PHILLIES 12-5

PHILADELPHIA, April 19. (AP).-Brooklyn's Dodgers uncovered their new hitting strength today and clubbed the Phillies 12 to 5 in the local Major League opener before a 10,000 crowd at Baker Bowl. Ernie Koy, Dolph Camilli and Cookie Lavagetto clouted homers for Brooklyn and Butch Mueller and Chuck Klein did the same for the Phils.

CUBS OVERCOME CINCI 8-7

CINCINNATI, April 19. (AP).—Aided by homers by Bryant and Collins, the Chicago Cubs overcame a 5-1 score in the third to win today's National League opener from Cincinnati 8 to 7, before 34,148 fans.

SIXTO ESCOBAR DEFEATED BY HARDHITTING VETERAN IN NONTITLE 10-ROUNDER

DETROIT, April 19. (AP.)—Kayo Morgan, 31-year-old Detroit southpaw, hammered out a 10-round decision over Sixto Escobar, of Puerto Rico, bantamweight champion of the World, in a non-title fight here tonight. Morgan weighed 120 pounds, two pounds over the bantamweight limit, while Escobar scaled 124.

The decision in favor of the veteran Morgan, who has been trailing the various bantamweight champions for more than 10 years, was unanimous.

Morgan, who throws punches from almost every angle and spurns the orthodox style of battling, went in front at the start and captured the first three rounds. Escobar gained an even break in the fourth and won the fifth. From this point on it was all Morgan, although Kayo's punches did little visible damage to the champion.

Escobar, whose main reliance is a mighty right, was seldom able to get set against the dancing, elusive Morgan.

It was Escobar's first bout since he regained the bantamweight title from Harry Jeffra, of Baltimore, at San Juan, Puerto Rico, in February.

COOGAN'S MOTHER CLAIMS SHE HAS NO $4.000,000

LOS ANGELES, April 19. (AP).—Mrs. Lillian Coogan Bernstein, mother of Jackie Coogan, filed an affidavit in court late today declaring Jackied earned only $1,300,000 in the movies and in vaudeville as a minor, instead of the $4,000,000 he claims he earned.

She also stated Jackie earned between $30,000 and $40,000 in the last two years.

The affidavit was filed in answer to her 23-year-old son's suit against her and her husband, Arthur L. Bernstein, for an accounting of his film earnings.

ROUND-UP OF SPORTS

By PETE GALIANA,
Sports Editor of the DIARIO DE LA MARINA

Chick Hafey believes «he is not through with Cincinnati yet», but McKechnnie does, —and that makes it terrible!

After taking Dizzy Dean from the Cards, all Mr. Wrigley has to do is get those bleachers ready for the World Series.

Jack Gordon certainly had a swell start last Monday as an American Leaguer— he fanned three times.

Johnny Hudson, a kid, just 21 years old, will never have a chance with this year's Brooklyn outfit— To young to make the squad, you know.

After the Hawks of Chicago beat Toronto team in the hockey playoff, anything is expected in sports—even a subway series at PHILADELPHIA!

TIPS FROM EVERYWHERE:

Even after the Dizzy Dean deal, Bill Terry still thinks his Giants have a chance... Max Schmeling may train again at Speculator for his June bout with the champ... Louis, you know, is a Madame Bey's boy... According to the Pacific Coast press, Joe DiMaggio is tougher than ever, but, so are the Yankees!... Talking about the DiMaggio situation, Joe McCarthy said the other day: «If, because of Joe's absence we are forced to spot the Tigers and Indians a few games, Colonel Ruppert will be in no humor to reward him for not being around to help us».

Flatbush fans can't complain now— The Dodgers were first at last! Yes, first reaching home after a long spring time season.

Avery Brundage, president of the American Olympic Committee, is on the spot now— He has to face both political and collegiate opposition.

Here's a tip to those who believes the Tigers are better now— the team was seventh in pitching last year, and they don't seem to have improved in that department.

FLASHES FROM HERE AND THERE:

Burleigh Grimes said the other day that those who traveled with the club were a bunch of heels— probably meaning the Dodgers.

Dolph Camilli seems to be one of those guys who can't stand prosperity— Since becoming a Dodger he has lost his batting eye.

Gabby Street, of the Browns, and Bucky Harris, of the Senators, should practice the huddle system— both are claiming sixth place for their club.

Schoolboy Rowe Hopes to Stage Fast Come-Back

NEW YORK, April 19. (AP.)—There comes at least one time in every man's life when he honestly hopes he gets a kick in the pants.

Such is this reporter's feeling today as news dispatches come from Chicago that Lynwood (Schoolboy) Rowe's pitching arm is so much improved he is asking immediate reinstatement after almost a heart-breaking year on baseball's voluntary retired list. If the Schoolboy does make a comeback, this corner will almost clinch the bum experting championship for the second year in succession— and in Rowe's case I hope it does.

After a talk with Rowe at Lakeland, Florida, last month, I was so convinced his arm was dead, I wrote he was as washed up as Cy Young or Old Pete Alexander and that the Tiger hopes of over-hauling the Yankees in the 1938 pennant race were correspondingly futile. The fact Rowe's flipper feels good now doesn't mean he can come back to anywhere near his great performances of 1934 through '37, a span that saw him win 62 games for the Tigers, but it is fervently hoped here that a miracle has happened to the ailing arm of the 26-year old giant from El Dorado, Arkansas. He's too young and too grand a guy to walk down the darkening alleys of oblivion.

It probably will take a full month of hard work to determine if the Schoolboy really can come back. His feat of pitching four hitless innings like he did Sunday against Cincinnati in an exhibition contest is nothing new for the Schoolboy. He did very well in the few innings he worked last year only to be forced to quit as his arm made him wince with pain. Many fans labelled the big fellow «yellow» because he would walk off the mound but it was an unjust ticket. A quitter doesn't give up when he's ahead— and that's what Rowe did so often when he couldn't stand the pain. He'd look like Walter Johnson for six innings and then leave the mound.

Rowe, whose ailment is caused by a walnut-sized knot in the schoulder, probably has set a record in his search for relief. Hundreds of X-rays have been taken of his shoulder and he's gone to every muscle man, real and quack, in hopes he could find surcease from pain. It was only two weeks ago that one baseball writer discovered the Schoolboy miles from the Tiger camp at Lakeland trying to locate a doctor reputed to be an expert on sore arms.

A comeback by Rowe, coupled with Joe DiMaggio's holdout from the Yanks could result in a pennant for the Tigers. This corner hopes so because three pennants in a row for any ball club, even a great one like the Yankees, isn't the best thing for baseball.

SENATORS BEAT PHILS WITH LOPSIDED 9 TO 2

BOSTON, April 19. (AP).— The World Champion New York Yankees although gaining a spilt in the Patriots' Day twin bill with the Red Sox. were humbled no end today by dropping a two-hit, 6 to 0 shutout in the second game after squeaking through to a 5 to 3 decision in the first.

The combined pitching of Jackie Wilson and Southpaw Fritz Ostermueller turned the trick in the afternoon engagement, blanking every batsmen except Rookie Flash Gordon, who doubled in the third off Wilson, and Frankie Crosetti, who singled in the eighth off Fritz.

A crowd of 35,000 turned out for the afternoon encounter, which was featured by the Red Sox four-run splurge in the sixth frame. Three of those tallies were accounted for by Bobby Doerr's homer with two out and two on.

In the morning game, played before a 10,000 crowd, the Sox finally solved Lefty Gomez in the eighth inning and went ahead 3-2 with a two-run rally. But Young Charley Wagner walked two batters to open the ninth, and after Johnny Marcum relieved him, Bill Knickerbocker was purposely passed, loading the bases. At this point, Rufus the Red Ruffing was called on to pinch-hit for Gómez and Lined a single into right center for two runs and the ball game. Lefty Grove, who started for the Sox,, was taken out for a pinch-hitter in the seventh.

WHITE SOX DEFEAT DETROIT TIGERS 4 TO 3

Chicago April 19. (AP). — The long-clawed Detroit Tigers, despite two booming home runs, had their tails twisted 4 to 3 by the scrappy Chicago White Sox today in an American League opener at Comisky Park before 18,000 spectators.

A lone run in the second inning, backed up by a three-run splurge in the fourth, more than offset round trip smashes by Big Hank Greenberg and Chet Laabs, which came in the fifth and ninth frames with none aboard.

Johnny Whitehead was the winning pitcher, scattering nine hits before retiring in favor of Clint Brown when the Tigers threatened to get back into the game in the ninth. With the score 4-2 and one out in that frame, Laabs went in to pinch-hit for Pitcher George Gill and blasted a homer into the left field stands.

Roy Cullenbine singled and was forced by Dixie Walker, who went out trying to steal second, ending the battle. Roxy Lawson, who beat Chicago five times last year, was the losing pitcher, allowing six hits and all the Sox runs in the six innings he worked.

Three hits and an error by Bill Rogell figured in the Sox three-run blast in the fourth. One of them was Joe Kuhel, obtained from Washington for Zeke Bonura, who had another safety and fielded nicely.

SENATORS TRIM PHILS 9-2

WASHINGTON, April 19. (AP).—Washington combed Philadelphia pitchers for 11 hits today, beating the Athletics 9 to 2. Monte Weaver went the distance for the Senators, allowing but six hits. Bob Johnson hit a homer for Philadelphia.

BROWNS BEAT INDIANS 6-2

CLEVELAND, April 19. (AP). — The revived St. Louis Browns jumped on Johnny Allen for four runs in the fifth inning today and sent the Cleveland right-hander down to a 6-2 defeat before a record opening day crowd of 31,606 in Cleveland stadium Hal Trosky, who made a two-run fumble, drove out a 350-foot home run in the sixth.

HOME RUNS

YESTERDAY

Dick Bartell, Giants	1
Melvin Ott, Giants	1
Slick McCarthy, Giants	1
Vince DiMaggio, Bees	1
Harry Lavagetto, Dodgers	1
Dolph Camilli, Dodgers	1
Koy, Dodgers	1
Mueller, Phillies	1
Chuck Klein, Phillies	1
Rip. Collins, Cubs	1
Clyde Bryant, Cubs	1
Arky Vaughan, Pirates	1
Doerr, Red Sox	1
Bob Johnson, Athletics	1
Laabs, Tigers	1
Hank Greenberg, Tigers	1
Hal Trosky, Indians	1
League Totals	
National	12
American	8
Totals	20

Food Notes
Cremería de Ward
Welcome News for our growing clientele.
Old Style Bohemian Rye Bread
now on sale at all our stores every Wednesday and Saturday.
Quality-Cleanliness-Service

TOLEDO
Restaurant & Bar
Try Our Cuisine
Fernández & Co., Owners
Private Dining Rooms
Open Day & Night
Barcelona & Aguila
Havana, Cuba. Phone M-2051

TERRY VOWS HE DOESN'T FEAR CUBS EVEN THOUGH DEAN WILL DO THEIR MAJOR MOUND WORK

(By Alan Gould)

NEW YORK, April 19. (AP).—This might be described, with apologies. as "Whistling while you work for the Giants" or "Who's afraid of the big bad Dean?"... Says Manager Bill (Terrible) Terry: " We'll know more about how much Dean is going to help the Cubs after he's pitched a few games... I still think this is the best club New York has had, since I became manager, and I think it has the answers, including more punch, better pitching, and the necessary reserves".

"It looks like a better race now", conceded Shortstop Dick Bartell... "The Cubs evidently figured they had to have more and better pitching, to make it close, but don't forget Dean will have to win 17 games before he equalizes what Davis and Shoun did last year".

Wally Berger, who's pressing Hank Leiber for center field duty, remarked: "It looks like a break for Dean, who usually got cuffed around by the Cubs, but I look for the Giants to get out in front and stay there"..

Slick Castleman, recovered sufficiently from his back ailment to pitch in batting practice now, will be on the regular firing line for the Giants by May... "Even without him now, we've got the best staff in the league", adds Terry...

Col. Ruppert, owner of the Yankees, and his erstwhile $80,000 hired hand, Babe Ruth sat in the same box at the Giants' opener... novel press box theory: "Publication of story that Joe DiMaggio was about to capitulate had the effect of postponing holdout's overtures to Yankee management"... did you notice the number of newcomers in vital batting order spots for the openers?... including Rizzo of the Pirates, Slaughter of the Cards, Wright of the Senators and Barna of the Athletics in the third slot, Craft of the Reds in the cleanup position...

Joe Burk, ex-U of Pennsylvania oarsman who will be sent to Diamond Sculls in England this summer by Penn. A. C., rows five or six miles daily on Rancocas river near his father's fruit farm at Bridgeboro, N. J. . . . add baseball playboys: Pat Malone, ex-Yankee, who got off reservation at Minneapolis in time to lose his Opening Day assignment ... Minnesota's Golden Gophers may have a pair of Johnsons playing tackle next fall...

Mike Jacobs has put off naming the site of the Schmeling-Louis fight until later in week... latest tip is that competition for bout now is intra-mural affair, with Madison Square Garden offering its Long Island City Bowl against the Yankee Stadium, up to now the favored spots...

ASIATIC FLEET ADMIRAL EXPECTED TO KEEP POST

WASHINGTON, April 19. (AP).—The navy, officials said today, is considering retaining Admiral Harry E. Yarnell as Asiatic fleet commander beyond the normal two-year period of duty because of his record in dealing with problems arising from the Sino-Japanese conflict.

Such an extensión of the two-year duty period would be unusual, officials said, but not unprecedented.

A native of Iowa, Yarnell is 62 and will retire for age in October next year. He took command of the Far Eastern force of two score vessels after three years as commander of the naval establishment in Hawaii.

The normal change in command of the Asiatic fleet is not scheduled until next fall, however, and officials said no final decision had been reached on whether Yarnell should be retained.

REPUBLICANS DENOUNCE «PALACES» PLANNED FOR MANILA COMMISIONER

WASHINGTON, April 19. (AP.)—The House heard a blistering Republican denunciation today of what were described as Administration plans to build two «palaces»—one of them bigger than the White House—for the High Commissioner to the Philippines.

Representative Engel (R-Mich.), declared it was «an outrage and a shame» to spend «the taxpayers' money» for such elaborate structures «when we are running behind billions of dollars and especially since we are going to get out of the Philippines».

Engel said the first «palace», to be built on the shores of Manila Bay, would be 263 feet long and 183 feet wide and contain 86 rooms, loges, halls «and whatnots».

«That's 49 feet longer and 33 feet wider than the White House», he said.

Engel said it would cost about $500,000.

Engel said the second «palace» was to be built in the hills around Manila and would be «just a small one».

«It will be only 134 feet long, 64 feet wide and will have only 43 rooms», he said.

CANADIANS TO MAKE WAR PLANES IN MEXICO CITY

MEXICO CITY, April 19. (AP).—Representatives of the Canadian Car and Foundry company today announced they had signed a contract with the Mexican Government for construction of a factory to build war planes here.

The contract provided that Mexico and the Canadian company share equally in the estimated $2,000,000 cost of constructing the plane factory.

STOCK QUOTATIONS

New York Stock Exchange Quotations are on page 14 in the Spanish Section of DIARIO DE LA MARINA

SHIPPING NEWS

ARRIVING

YESTERDAY

«Transylvania»	N. Y. and W. I.	6.00 pm. Machina
«Jamaica»	N. Y.	4.00 pm. Sta. Clara
«Estrada Palma»	Pt. Everg.	9.00 am. Arsenal
«Vassaholm»	Oslo	7.00 am. Ward T.

TODAY

«Pilsudski»	N. Y. and W. I.	Mid day Machina
«Emp. of Australia»	N. Y. and W. I.	12.00 m. Harbor
«Statendam»	N. Y. and W. I.	8.00 am. Harbor
«Florida»	Miami	8.00 a. m. Arsenal
«Limon»	Boston	8.00 a. m. Sta Clara

THURSDAY

«Munargo»	N. Y. and Miami	9.00 am. Munson T.
«Chiriqui»	Crist.	7.00 am. Sta. Clara
«Kungsholm»	N. Y. and W. I.	2.00 pm. Machina
«Michigan»	Amberes	7.00 Havana Central

FRIDAY

«California»	San Fco. -Panama	7.00 am. S. Frisco.
«Sta. Clara»	Valpo-Panama	7.00 am. Machina
«Reina del Pacifico»	Liverpool	7.00 am. Machina
«Sixaola»	Tela	7.00 am. Sta. Clara
«Cefalu»	N. O.	7.00 am. Atarés
«Almeria Lykes»	Houston	7.00 am. Munson T.

SATURDAY

«Florida»	Miami	7.00 am. Arsenal
«Yucatan»	Mexico	7.00 am. Ward T.

SAILING

YESTERDAY

«Ille de France»	N. Y.	12.00 pm. Harbor
«Cuba»	K. W. and Tampa	9.00 am. Arsenal
«Oriente»	Miami and N. Y.	6.00 pm. Ward T.
«Seatrain New Orleans»	N. Y.	5.00 p.m. Hacendados
«Helga»	Norfolk	12.10 pm. Munson T.
«Estrada Palma»	Pt. Everg.	3.20 pm. Arsenal
«Saar»	Amberes	6.15 pm. Ward T.

TODAY

«Jamaica»	Crist. Limon	4.00 pm. Sta. Clara
«Vassholm»	Mexico	Mid day Ward T.

THURSDAY

«Transylvania»	N. Y.	5.00 pm. Machina
«Pilsudski»	N. Y.	6.00 pm. Machina
«Emp. of Australia»	N. Y.	6.00 pm. Harbor
«Statendam»	N. Y. and Europe	4.00 pm. Harbor
«Florida»	Miami	7.00 pm. Arsenal
«Limon»	Cortez	8.00 am. Sta. Clara
«Chiriqui»	N. Y.	4.00 pm. Sta. Clara

FRIDAY

«Cuba»	K.W. and Tampa	9.00 am. Arsenal
«Kungsholm»	N. Y.	Mid day Machina
«California»	N. Y.	3.00 pm. San Francisco
«Santa Clara»	N. Y.	4.00 pm. Machina
«Reina del Pacifico»	Panama-Valpo	Mid day Machina
«Almeria Lykes»	Cristobal	5.00 pm. Munson T.

SATURDAY

«Cefalu»	Crist. N. O.	11.00 am. Atares
«Yucatan»	N. Y.	Mid day Ward W.

IN HARBOR

Buccaneer», «Torny», «Transylvania», «Jamaica», «Vassholm».

A Pan-American Airways Clipper arrives today at 10.00 A. M. from Miami and returns at 2.45 P. M.

WORLD MARKET NEWS

TOBACCO

Two large shipments from Havana province and Vuelta Abajo plantations went to third hands yesterday. The sales totalled 150 bales of the recently made selections.

The tobacco market was otherwise inactive. No shipments were reported from the plantations.

During March the largest tobacco exportations were made to the United States, Canada and Argentina. Several large purchases were also made from England, Italy, Germany, Uruguay and other Latin-American countries.

RAW SUGAR

NEW YORK, April 19. (AP).—Raw sugar was quiet and unchanged today at 2.85 for spots. Local refiners showed no interest above 2.81 and the only sale reported was ane concluded yesterday of 28,700 bags of Puertos Ricos for late April shipment to an outport refiner at 2.84.

Futures were quiet. Covering and outside buying was sufficient to absorb the scattered selling which appeared to come from trade and commission houses. Final prices for No. 3 were 1 to 2 points higher with sales of 2,950 tons. The No. 4 contract closed unchanged to ½ point higher on sales of 3700 tons.

Range follows: (No. 3)

	High	Low	Last
May	1.97	1.95	1.97B
July	2.01	1.99	2.01B
Sept.	2.04	2.02	2.03B
Jan.	—	—	2.04B
March	2.07	2.06	2.07B

B—Bid.

Refined was unchanged at 4.45 to 4.65 for fine granulated with a fair withdrawal demand reported.

WEATHER

Forecast for today: Fair. No change in temperatures. Moderate breezes from Northeast to Southeast. Light rains in different parts of the island.

Yesterday's temperatures: Minimum 66, at 5.45 A. M. Maximum 85, at 1.30 P. M.

NEW YORK, April 19. (AP.)—High and low temperatures and weather conditions in 25 U. S. cities today were as follows:

Albany, clear	64	56
Atlantic City, partly cloudy	76	52
Baltimore, clear	78	56
Boston, clear	74	54
Buffalo, cloudy	66	42
Chicago, cloudy	80	56
Cincinnati, partly cloudy	82	52
Cleveland, partly cloudy	78	50
Dallas, clear	76	64
Denver, cloudy	46	46
Detroit, cloudy	78	48
Indianapolis, cloudy	82	54
Jacksonville, clear	84	66
Kansas City, cloudy	80	64
Miami, cloudy	78	72
Milwaukee, rain	72	56
New Orleans, cloudy	82	68
New York City, clear	74	56
Phoenix, clear	98	62
Pittsburgh, clear	74	48
Portland, Me., clear	68	48
St. Louis, clear	88	58
San Francisco, partly cloudy	68	54
Tampa, clear	82	64
Washington, clear	80	54

HAVANA EXCHANGE

Apparently all "shorts" were covered yesterday and it is seen as a series of measures to obtain lower prices for Public Work bonds.

The bonds were lowered yesterday, however their position is still favorable.

During the morning quotations $1,000 were sold at 73; $4,000 at 73½ and $2,000 at 73⅛. At 2:30 P. M., during the Official Quotation, $5,000 were sold at 72¼. Terminal Quotations saw $1,000 sold at 72 and 1,000 at 71¾. Other operations were made in private.

Showing up with their usual firmness were Interior Debt, Speyer, Morgan, Sugar Stabilization, Papelera Cubana, Cuban Telephone, Mercado Unico, Gas and Electricity, and the City Gold Obligations.

During the Official Quotation $5,000 Morgan 5½ bonds were sold at 104¾. Treasury Gold Obligations as well as bonds and shares of the Free Quotation were inactive.

Twelve Public Work bonds were sold in the New York market.

HAVANA BOND LIST

	Close
Cuba 5's, 1904	103 3/8 bid.
Cuba 5's, 1949	103 bid.
Cuba 4 1/2's, 1949	98 to 101.
Cuba 5 1/2's, 1953	102 1/4 to 102 3/4.
Cuba 5 1/2's, 1945	71 1/2 to 72.
CU RY 5's, 1952	39 to 40.
CU FY 7 1/2's, 1946	46 1/8 to 51 1/2.
CU NOR. 5 1/2's, 1942	34 3/4 to 35.
MNU 7 1/2's, 1942	25 to 25 1/8.
I T 4 1/2's, 1939	82 to 83 3/8.
ST ADJ 5's	3 to 3 1/8.
GER 5 1/2's, 1965	26 1/4 to 26 3/8
GER 7's, 1949	29 3/4 to 31 5/8.
HUNG 7 1/2's, 1961	35 to 42.

REPORT ON CCC SUPPLIES SOUGHT BY CONGRESSMAN

WASHINGTON, April 19. (AP.)—Rep. Shafer (R-Mich.), demanded today reports from the Agriculture, Labor, Interior and War departments on whether any of their supplies had been purchased outside the United States. The resolution specifically mentioned supplies for the Civilian Conservation camps.

Shafer said he introduced his resolution, by which the House would require the departmental reports, after receipt of a resolution of the Chicago Livestock exchange that considerable quantities of canned meat from South America had been bought for the CCC.

DAILY STOCK LETTER

(By Victor Eubank)

NEW YORK, April 19. (AP). — Rallying attempts were feeble in today»s stock market and leaders dropped fractions to 2 points generally with a few off more.

Selling pressure was light throughout, with the ticker tape seldom working up even an appearance of liveliness. Transfers were in the neighborhood of 600,000 shares.

Washington happenings furnished speculative contingents with meager buying ammunition at the best and the most that could be said for the business scene was that it continued an exceptionally spotty affair.

Trading forces, on the whole, seemed a trifle confused over inflation possibilities and, until discerning a clearer light on this disputed subject commission house customers were inclined to go light on either side of the market.

Steels, motors, farm implements, mail orders and specialties led the slow retreat. Occasional support came into the list, but it was too timid to have much efect. At that, extreme losses were reduced here and there near the close.

LUIS MENDOZA AND COMPANY

(Direct Private Wire Service from Thomson and McKinnon).

(While this information has been obtained from what we consider reliable sources, we do not guarantee it).

New York Stock Exchange short interest as of March 31st. was 1.098,000 off 44,600.

«Town Topics» says.

Boeing.—Would try to buy on dips under 27 for new trading turn. Should go above 30 during the next general rally.

Western Union.—Could easily go to 30 in any general recovery movement.

Liquid Carbonic.— Company does its big business during Summer months and should be in line for a good move before long. Pays and earns good money.

Fajardo Sugar.—Meets for dividend within next few weeks and should be something doing in the stock during that period.

Liverpool wheat due 2 3/8 up; opened 1/8 off to 1/4 up; 12:30 p.m. 1/8 up; 1:20 p.m. 1/4 to 1/2 up.

Liverpool cotton due 24 to 26 up; 1 p.m. 9 to 13 off; receipts 8,000; American none, mids 496.

Chicago Tribune says:

A strong rally in final hour of trading enabled wheat futures to overcome early losses and close unchanged to 7/8 higher at Chicago board of trade. The morning selloff was attributed to weakness in the security markets and the wearing off of inflation talk as a market factor. Traders attributed a considerable part of the rally to covering by shorts Brokers who frequently act for export interests were buyers of wheat futures here and at Winnipeg but no sales of cash grain to Europe was confirmed.

Dow, Jones Summary:

LONDON.—Stock market opened with an all around improvement apart from international issues which were under parity. X sold 47; N 47 3/4 y BS 49 3/4. Gold bars 139s. 6d. against 139s. 8d. NY. cables$5,005. Copper was firm spot 40 3/8; futures 40 11/16;Elec. 44 1/2@45 1/2 nominal.

Amsterdam.—In unofficial trading American shares were better.

Paris.—Gold price 35,500 francs unchanged.

Fisher Body Co. closed its plant at Flint, Mich. for the second day this morning only one hour after it had re-opened with a force from which union pickets had barred all non-Union workers and all union men delinquent in dues.

LONDON bar silver 18 15/16 pence unchanged.

Oil and Gas Journal estimates crude oil production in U. S. in week ended April 16 averaged 3.383.543 barrels daily, decrease 9,093 barrels from preceding week.

Paris.— Bourse opened strong in all domestic issues. International issues were neglected.

Morgenthau announces abandonment of gold sterilization program. In effort to speed flow of funds resulting from recent gold destertilization into the national credit base, national decision tomorrow.

London 2 p.m. X 47; GM 39 1/4; N 47 5/8; A 29 3/8; CN 12 1/4.

Gold price in London $34.91 vs. $34.81.

American Smelting and Refining year ended Feb. 28 consolidated net income $16.429,000 after surtax vs. $5.77 a common share.

Caterpillar Tractor Co. March quarter net profit $806,000 vs. $2.773,000 in 1937 period.

Reuters Mexico City dispatch says it has been learned on reliable authority that F. W.. Rickett has secured a virtual contract for purchase of 15.000,000 bbls. of petroleum deliverable within a maximum period of six months at current market prices. It was also learned that the purchases are on behalf of undisclosed British interests.

Atlantic Refining Co. March quarter preliminary net profit 2,040,000 against 1.993,000.

Amn. Brake Shoe March quarter consolidated net income $240,000 against $842,000.

Magma Copper March quarter net profit $224,000 vs. $313,000.

Maytag Co. March quarter net profit $88,000 vs. $616,000.

Beechnut Packing March quarter profit $628,000 vs. $674,000.

Largest producer in the Jordan pool, Crane County Texas, has been completed by Atlantic Refining Co. It flowed at rate of 4,300 barrels daily.

Cities Service 1937 consolidated net income $9.616,000 including $1,369,000 excess of par over book value of debentures and bonds retired through sinking funds and after accrued undeclared cumulative dividend on subs. preferred stocks in hands of public and after surtax. In 1936 net income was $6.965,000.

Household Finance March quarter cons. net profit $1.619,000 vs. $1.532,000.

Amsterdam bourse opened practically in line with mornings unofficial trading.

Dow, Jones and Co.

Stock Market Opinions:

Hornblower and Weeks.—We would not make new commitments except on a profit taking reaction or sidewise period.

McClave and Co.-Although a rapidly rising infationary market does not seem likely, indications further gradual recovery will occur.

New York Times averages:

25 rails	17.06	16.72	16.83	off .21
25 indust.	152.74	148.63	149.17	off 3.24
50 stocks	84.90	82.67	82.99	off 1.78

Domestic bonds 65.96 up .26; foreign bonds 84.35 up .43.

CLOSING STOCK LETTER

NEW YORK, April 19. 1938. (L. Mendoza and Co.) The stock market was somewhat lower today in dull trading. Offerings were scarce and the decline in volume was interpreted favorably in some quarters. Washington news was watched for indications of the tone of Congressional sentiment on the tax and pump priming matters but there was virtually nothing in the news which could be construed as evidence of the trend. Business news continues to reflect the adverse conditions prevailing in the first quarter and expressions of corporation officials in connection with the reports have generally assumed an attitude of waiting. Washington developments after the unusual activities of the last few weeks has left the market sluggish while awaiting completion of Congressional action on the recovery program and tax relief. Irregularity may the principal market characteristic until new incentives appear.

Thomson and McKinnon.

-- SUGAR MARKET --

NEW YORK, April 19. (AP).—In quiet trading sugar futures held generally steady today on a little covering and outside buying.

Sept. No. 4 sold at .97½ and March at 1.05½, or ½ point net higher. May No. 3 sold at 1.99 and July at 2.00, or unchanged to 1 point net higher.

APPRAISAL OF THE MARKET BY LUIS MENDOZA AND CO.

COST AND FREIGHT

	Previous	Today
Prompt shipment to U. S.	1.95	1.95
Freight	0.12½	0.13

FREE ON BOARD CASH PAYMENT

U. S. free quota	1.84	1.85
U. S. retained quota 1939	1.71	1.72
World quota, three kinds combined	0.90	0.90
Local consumption, ex-warehouse	0.84	0.84
All quotas	1.48½	1.49¼
Colono's sugars after deduction of taxes and warehouse charges	4.24½	4.27

SUGAR FUTURES

CONTRACT (3)	Previous	Today	CONTRACT (4)	Previous	Today
May	1.95	1.97	May	90½	90½
July	1.99	2.01	July	92½	97
Sept.	2.02	2.03	Sept.	96½	1.02½
Jan.	2.03	2.04	Jan.	1.02	1.05½
March	2.05	2.07	March	1.05	

CLOSING SUGAR REVIEW

World sugar futures were steady and in higher ranges today with the business confined to forward positions. Trade operators and speculative accounts supplied the principal support. The buying was based on expectations of constructive developments at the approaching International council meeting at London. The London market reopened with a firmer price trend. Raws were offered on that side at 4s 11¼d. equal to 92 cents fob.

Price changes in domestic sugar futures covered narrow ranges but with a steady tone. Trading lacked particular feature and a tendency to await some fresh development was apparent.

Raw sugar was quiet and almost unchanged. Refiners moved slowly indicating interest at around 2.85 cents. Offerings were held at from 2.85 to 2.90 cents depending on position.—Russell News.

Dr. A. CABRERA M. D.
only
X-RAYS and CANCER
Deep Therapy — Radium — Diathermy
Portable equipment for X-Rays at bedside.
SAN MIGUEL 116 — M-1885 — 10 to 12 and 3 to 6.

M.E.C.D. 2016

CRONICA CATOLICA

RESULTARON BRILLANTES LAS FIESTAS DE JESUS NAZARENO EN A. ARENAS

Con gran brillantez se celebraron las tradicionales fiestas a Jesús Nazareno del Rescate de Arroyo Arenas.

El traslado:—A las cinco de la tarde de la calle principal de Arroyo Arenas y carretera del Cano, estaba completamente ocupada por cientos de máquinas y miles de fieles que esperaban la salida de la procesión o sea el traslado del Nazareno del Cano a su iglesia de Arroyo Arenas.

A las seis el repique de campanas y estampido de voladores anunció la salida de la procesión.

Miles de devotos se pusieron en marcha atravesando entre doble fila el trayecto del Cano a AArroyo Arenas.

Al llegar a este lugar el pueblo presentaba un aspecto hermoso,, todas las casas lucían bellos adornos con luces, flores y palmas.

La banda municipal de Mariano dirigida por el Maestro Palau ejecuta una delicada labor.

Al llegar el Nazareno frente a la Ermita atravesó bajo un artístico arco que lucía una iluminación sorprendente la ermita lucía una delicada iluminación con más de cinco mil bombillos, trabajo que estuvo a cargo del cuerpo de señales bajo la dirección del capitán señor Felipe Rodríguez, el cual merece un aplauso.

Una vez que la procesión penetró en la iglesia se cantó solemne salve por el coro parroquial del Cano, oficiando en ella el Párroco P. Manuel Rodríguez Rozas.

La fiesta principal.—El lunes de Pascua tuvieron lugar las fiestas principales.

Desde muy temprano cientos de devotos acudían a Arroyo Arenas para presenciar las fiestas.

A las ocho y treinta de la mañana misa de comunión, oficiando el P. José Fernández Gayol, Párroco de Bauta.

A las nueve y treinta, misa solemne a toda orquesta, ofició el Párroco, P. Manuel Rodríguez Rozas con los P. P. Luis Sanz y José F. Gayol.

Actuaron de maestro de ceremonias el P. Manuel Colmena y Carlos Marigal.

El sermón estuvo a cargo del Excmo. Monseñor Angel Tudurí, quien pronunció un bello sermón sobre el Nazareno su gran devoción en la ermita de Arroyo Arenas.

El M. I. Canónigo fué muy felicitado por su oratoria.

La parte musical estuvo dirigida por el maestro Pardo, quien interpretó la misa de Perosi a tres voces.

Al ofertorio Anima Cristi.

Al final la marcha de Blanquita Fernández de Castro al Nazareno, titulada: Redentor Divino.

Tomaron parte en este conjunto musical los profesores P. P. Rentería, Larrea, Fuentes, Palau, Pardo Jr.

Hermosa resultó esta parte organizada y sufragada por la distinguida dama Blanquita Fernández de Castro en recuerdo y memoria de su Sr. Padre aquel gran cubano llamado doctor Rafael Fernández de Castro.

Un delicado adorno de flores blancas y moradas lucía el altar, obsequio que hacen desde hace muchos años, como tradición de sus mayores los Hermanos Armand.

Repartieron preciosos recordatorios las señoritas Raquel González, Olga Martínez y Blanquita Echevarría Noda y Salvador Castro.

Lucía también el altar un delicado mantel bordado en tisú de oro y plata.

Un público incontable asistió a esta fiesta.

A las doce el Párroco P. Manuel Rozas obsequió a los sacerdotes, autoridades y prensa en su casa rectoral del Cano, siendo atendidos todos por su bondadosa madre señora Pilar Rozas viuda de Rodríguez y su hermano José Rodríguez Rozas y su señora María Luisa Miramontes de R. Rozas.

Procesión tradicional:—A las cinco de la tarde las calles de Arroyo Arenas eran imposibles para contener el número público que acudió a presenciar la procesión.

A las seis se organizó la procesión tradicional que recorrió las diversas calles del pueblo entre alegría y respeto a la par.

Todas las casas por donde pasaba estaban adornada con luces y palmas.

La banda de música de Marianao, amenizó el acto.

Fuerzas de la policía y el ejército cuidaron el orden.

DIARIO DE LA MARINA felicita al P. Manuel Rodríguez Rozas por estos solemnes cultos en honor del Milagroso Jesus Nazareno del Rescate de Arroyo Arenas.

Nota: Debemos advertir que la Iglesia estuvo abierta hasta la una de la noche.

Asistieron más de treinta mil almas a estos cultos.

LORENZO BLANCO, Enviado Especial.

FUERON MUY SOLEMNES LOS ACTOS DE SEMANA SANTA EN LA S. M. IGLESIA CATEDRAL

El Venerable Cabildo Metropolitano y la M. I. Archicofradía del Santísimo de la Santa Metropolitana Iglesia Catedral de la Habana, han celebrado con grandiosa pompa las festividades de la Semana Santa y Pascua de Resurrección.

El jueves Santo, el Excmo y Rvdmo Señor Arzobispo Monseñor Manuel Ruiz, celebró la misa de Pontifical en recuerdo de la Institución de la Eucaristía en la cual consagró los Santos Oleos, distribuyó la Sagrada Comunión al Clero, alumnos del Seminario, cofrades del Santísimo y fieles.

Después de la misa llevó la Sagrada Hostia, consagrada por la misa de Presantificados del Viernes Santo, en procesión eucarística, en la que tomaron parte, el M. I. Cabildo Metropolitano, Seminario y cofrades de Varones del Santísimo Sacramento.

En el artístico monumento se colocó en la grandiosa custodia de plata de estilo gótico una de las valiosas joyas de la Catedral de la Habana.

A las tres de la tarde, ofició su Excelencia Reverendísima en la ceremonia del Lavatorio, lavando los pies a doce seminaristas, asistido, lo mismo que a la mañana, por su Venerable Senado, el M. I. Cabildo Metropolitano y alumnos del Seminario.

Después de esta tierna y conmovedora ceremonia, predicó el sermón del Mandato el M. I. Canónigo Lectoral Monseñor Guillermo González Arocha.

A las cinco y treinta de la tarde, la M. I. Archicofradía del Santísimo, celebró los solemnes cultos de los quince jueves eucarísticos, que con tanto esplendor vienen celebrando, desde el pasado mes de marzo. Así mismo velaron al Santísimo en unión del M. I. Cabildo Catedral y alumnos del Seminario.

Los oficios de Viernes Santo, fueron así mismo de Pontifical con asistencia del Cabildo, Seminario y Cofradías, desplegándose grandiosa pompa en el ceremonial.

A las cinco de la tarde, se predicó el sermón de la Soledad, por el M. I. Canónico, Pbro. Nicanor Suárez Cortina.

Presidió Monseñor Ruiz.

A los Oficios del Jueves y Viernes Santo concurrieron los Caballeros del Santo Sepulcro.

El sábado Santo, ofició en las ceremonias de los Divinos Oficios de este día, el M. I. Canónigo.

El domingo de Resurrección, a las ocho de la mañana celebraron la comunión los cofrades del Santísimo. Ofició en la misa y distribuyó la Sagrada Comunión.

A las nueve de la mañana, magnífica función de Pontifical, oficiando, Monseñor Ruiz, quien impartió la Bendición Papal a sus diocesanos.

El sermón de la Resurrección, lo predicó el Canónigo M. I. Dr. Evelio Díaz y Cía.

Terminada la augusta misa Pontifical, se llevó a cabo una grandiosa procesión eucarística a la cual concurrieron el M. I. Cabildo Metropolitano Seminario,, cofrades del Santísimo, Caballeros del Santo Sepulcro, Caballeros de Colón y diversas corporaciones católicas y numeroso concurso de fieles.

Recogida la procesión, reserva y bendición, terminándose con el Himno Eucarístico de Sagastizábal.

Toda la parte musical de los cultos de Semana Santa y Resurrección, la interpretaron la Capilla musical de la Catedral, dirigida por su Maestro, R. P. Rentería.

La parte del órgano a cargo del organista de la Catedral, Maestro señor Luciano Palau.

ACTOS CATOLICOS QUE SE ANUNCIAN PARA MAÑANA EN LAS DIVERSAS IGLESIAS

En la iglesia del Santo Cristo

Solemne novenario a Nuestra Señora del Buen Consejo con el siguiente programa.

A las ocho de la mañana misa.

A las cinco y treinta de la tarde, exposición de S. D. M., estación, Santo Rosario, ejercicio de la novena, plática y bendición eucarística.

El director de la Congregación de Nuestra Madre del Buen Consejo, R. P. Fr. Claudio García, O. S. A., ruega la asistencia a los congregantes e invita a los fieles.

Nota: Se impondrá el Santo Escapulario de Nuestra Madre del Buen Consejo, a cuantas personas lo deseen.

El Jubileo Circular

En la iglesia de Jesús, María y José, el Jubileo Circular.

La exposición, después de la última misa, que en esta iglesia se celebre.

A las cinco de la tarde, rosario, visita a Jesús Sacramentado, cánticos, sermón, bendición y reserva.

Quince jueves a Jesús Sacramentado

Los quince jueves en honor de Jesús Sacramentado:

En la iglesia de Reina a las cuatro y treinta de la tarde, con sermón por el P. Esteban Rivas, S. J.

En la parroquia del Vedado con sermón por el R. P. Zacarías Mínguez, O. P. a las cinco de la tarde.

En la Santa Metropolitana iglesia Catedral a las cinco y treinta de la tarde.

En la antigua iglesia del Carmelo del Vedado, a las cinco y treinta de la tarde, con sermón por el Padre Fray Reginal Sánchez, O. P.

En la capilla de las Reparadoras

La Asociación Eucarística Popular celebra Adoración Reparadora en la capilla de las Madres Reparadoras de siete y treinta de la tarde a diez de la noche.

Jueves Perpetuos Eucarísticos

En la capilla de San Agustín a las siete y cuarto de la mañana, y a las cinco de la tarde, exposición de S. D. M., durante todo el día.

En San Nicolás de Bari y María Auxiliadora.

Por la mañana a las ocho.

Por la tarde a las cinco.

En la iglesia parroquial de San Hilarión.

A las ocho de la mañana, comunión y Santo Rosario.

A las diez de la mañana misa solemne, sermón, procesión de San Hilarión, ejercicio del día 21 y súplicas a San Hilarión Abad, Patrono de Guanajay.

En los demás templos

Hora Santa en los demás templos, según la piadosa costumbre del día del jueves, a Jesús Sacramentado con sagrado.

El Comisario de Tierra Santa en Cuba da las gracias a los Adoradores Nocturnos de Jesús Sacramentado

Hemos recibido la siguiente carta del Comisario de Tierra Santa en Cuba, R. P. Fray Benito Azúa, O. F. M., que con sumo placer trasladamos a los adoradores Nocturnos de Jesús Sacramentado de la Habana.

«Mi estimado señor Blanco: Le doy las más expresivas gracias por haber accedido tan completamente a mi ruego de publicar en el DIARIO DE LA MARINA la Vigilia de los Adoradores, que por primera vez celebraron en la noche del dos al tres del actual en esta iglesia.

Deseaba tomar parte muy activa en dicha Vigilia, como que es según yo creo una de las devociones más meritorias ante Dios y ante los hombres, pero una indisposición repentina me impidió acompañarles personalmente, aunque sí los acompañé toda la noche desde mi habitación, desde donde presencié en lo posible todo lo que se hacía en la iglesia, pidiendo a Dios de todo mi corazón que derramase sobre todos y cada uno de los Adoradores los tesoros de sus gracias ya le ofrecían un sacrificio tan penoso en nombre de aquellos que ni siquiera quieren mover un dedo para servirle.

De mi parte tenía seleccionadas unas vistas de los lugares de Jerusalén en los que anduvo N. S. Jesucristo durante su Pasión y Muerte, explicándoles muy al por menor todo lo sucedido en dichos lugares, pero como vió usted no me fué posible en esa ocasión; pero les prometo que lo haré en la primera Vigilia que aquí se celebre; pues estas Vigilias que ustedes celebran me traen a la memoria aquellas noches que yo pasé junto al Sepulcro de Nuestro Señor en compañía de tantos devotos de todas clases y condiciones por manera que muchas veces dije en mi interior. Esto o es la mayor locura o la cosa más divina lo primero no puede ser; porque una locura repetida todos los años por espacio de veinte siglos es del todo imposible a los hombres, luego hay que confesar que esta es la mayor y más palpable prueba de que aquí se verificó lo que nos dice la Santa Escritura etc., es decir que aquí vivió y murió N. S. Jesucristo.

Le ruego que en la primera Vigilia que los Adoradores celebren les dé usted las más expresivas gracias en mi nombre y que la próxima vigilia sea lo más pronto posible.»

FR. BENITO AZUA, Comisario de Tierra Santa.

Nota: Con gran regocijo comunicó al M. R. P. Benito Azúa, comisario de Tierra Santa, que en la noche del tres al cuatro de mayo, próximo, el Segundo Turno de la Sección Adoradora Nocturna de la Habana, celebrará Vigilia en esa iglesia de la Santa Cruz de Jerusalén, a la cual asistiremos todos los adoradores nocturnos de Jesús Sacramentado.

RESUMEN DE LOS ACTOS CELEBRADOS EN LA CAPILLA LA MILAGROSA, S. SUAREZ

Fueron brillantes, sin duda alguna, y pusieron de relieve el celo misionero que distingue a la Comunidad que la rige, bajo la dirección del Rvdo. Padre Esteban Maestro—Juan C. M., secundado armoniosamente por los Padres Ignacio Maestro-Juan y Francisco Romero de la misma Orden de San Vicente de Paul.

Su labor inmensa, reconfortante y consoladora, en tan extenso como selecto reparto, ha puesto de manifiesto el valor que tiene la fe de Cristo oponiéndose a la invasión de la siniestra ola roja que amenaza al mundo entero para sumirlo en las lagunas pestilentes de las más infames aberraciones, para acabar así, con la Religión y la Familia, pedestales, los más formidables, que sostienen la Civilización Cristiana.

Reconfortados y consolados salimos de esa Capilla después de asistir a todos los actos, al ver, como nunca había acaecido, la enorme concurrencia de fieles que a ellos concurrió, imprimiéndoles con su presencia impregnada de fervorosa devoción, una solemnidad que hace tiempo no se manifestaba tan ostensiblemente. He ahí, bien demostrada, la magnífica obra de esos misioneros.

DOMINGO DE RAMOS

En este día, celebráronse cuatro Misas incluyendo la de Ministros en la cual se bendijeron las palmas, siendo estas repartidas en todas ellas dentro del templo y en propias manos, reinando en tal ocasión, un orden admirable y ejemplarísimo. Pues bien, si hubiera habido cinco misas en vez de cuatro, de la misma manera desbordante se hubiera llenado el templo. Edificante fué este día para la grey católica de Santos Suárez.

JUEVES SANTO

Se celebró Misa Solemne y Procesión al Monumento, artística obra que ejecutaron esas santas mujeres que usan hábitos negros y tocas blancas, conocidas por Hermanas de la Caridad que simbolizan bien prácticamente por cierto, la abnegación y el sacrificio llevados hasta el martirio si es preciso. Loor a ellas.

En la noche de este día, se celebró la «Hora Santa», estando a cargo del Rvdo. Padre Ortiz de Zárate C. M. el sermón que versó sobre la Institución de la Eucaristía, y que puso de relieve, una vez más, las dotes oratorias en la Cátedra Sagrada del que la pronunció. Inmensa y selecta concurrencia llenaba el templo.

VIERNES SANTO

Por la mañana hubo Misa de Presantificados con Pasión Cantada; Adoración de la Santa Cruz y Procesión. Por la tarde, Sermón de Pasión por el Rvdo. Padre Esteban Maestro-Juan C. M. con Adoración del Lignum Crucis. Fué un sermón emocionante al igual que el de la Soledad, pronunciado por el Rvdo. Padre Ignacio Maestro-Juan C. M. en la noche de ese día, en la que hubo también Vía Crucis cantado.

La gran concurrencia de fieles a los actos de este día lleno de tristezas para el mundo católico, fué solemnizado debidamente con su fervorosa devoción y respeto más profundo.

SABADO DE GLORIA Y DOMINGO DE RESURRECCION

Celebráronse primeramente los Oficios del día, y al toque de Gloria, la Misa Solemne y Comunión general. El domingo hubo cuatro misas a las que asistió numerosa concurrencia de fieles.

Tales fueron los actos religiosos de Semana Santa en atrayente y Santa Capilla de «La Milagrosa» actos que deben de haber complacido tanto al celoso Director como a la Comunidad ya nombrada, que cultiva la fe de Cristo en la densa feligresía de Santos Suárez, de la cual están logrando muy óptimos frutos.

¡Aleluya! ¡Aleluya!

LAS SANTAS MISIONES EN LA CAPILLA DE S. AGUSTIN EN EL REPARTO LA SIERRA

Su Santidad Pío XI, f. m. r. ha otorgado a la señora Blanca Maruri de Hornedo, la Cruz «Pro Ecclesia et Pontifice» en recompensa a los beneficios prestados por la distinguida esposa del director de nuestro colega «El País» a la iglesia y a los pobres en esta Isla de Cuba.

La felicitamos con todo respeto por la distinción recibidas de la Santa Sede.

Misiones en la capilla de S. Agustín

En la capilla de San Agustín sita en la calle quince entre doce y catorce, en el reparto La Sierra, celebró el Párroco de la Parroquia de esta advocación, dos importantes misiones.

La primera en español, que dieron el misionero Jesuíta Padre Eutiquio Varona y el Párroco Padre Fray Lorenzo S. Spirali, O. S. A., durante la Semana cuarta de Cuaresma, concluyéndose el domingo de Pasión con misa, comunión general, sermón de la Perseverancia y bendición Papal.

Los actos de la misión castellana, fueron a las siete y cuarto y a las ocho de la mañana, misa, comunión y plática doctrinal.

A las cinco de la tarde Santo Rosario y sermón de misión por el P. Eutiquio Varona, S. J. Después del sermón, bendición eucarística y cánticos de Misión.

A las cuatro de la tarde hubo una misión infantil en preparación para la Confirmación, que administró el Excmo y Rvdmo Señor Arzobispo de la Habana, el domingo de Pasión, a las tres de la tarde, girando a continuación con solemne ritual, la visita Pastoral Canónica a esta parroquia de San Agustín, siendo acompañado por el secretario Diocesano de las visitas Pastorales, Muy Ilustre Canónigo Monseñor Angel Tudurí, y del Párroco P. Spirali, O. S. A.

Monseñor Ruiz, dirigió su autorizada palabra al numeroso concurso de feligreses allí congregados, a los cuales explicó la obligación que tienen los prelados diocesanos de girar visita pastoral a las iglesias y capillas de sus diócesis, el por qué de empezar la visita con el responso por los difuntos y les exhortó a instruirse en la doctrina cristiana, que era un ineludible deber, que nadie podía evadirse de él, pues todos teníamos el deber de amor a Dios y alcanzar nuestra eterna salvación, para lo cual debíamos conocer la ley santa de Dios y las obligaciones que esta nos impone. A continuación de la plática expuso el Santísimo Sacramento que reservó, estando la parte musical a cargo del maestro señor Julio Guisasola.

Con la bendición Pastoral, concluyó el acto público de la visita, pasando a la Casa Rectoral, al examen de libros y demás pormenores de orden temporal, a que la misma abarca.

La segunda misión fué para las Colonias, Norte americana e inglesa.

Se celebró lunes, martes y miércoles Santo a las ocho de la noche. Estuvieron a cargo del Párroco R. P. Fray Lorenzo Spirali O. S. A. que pertenece a la provincia Agustiana de Santo Tomás de Vilanova, que abarca todo el territorio de Estados Unidos de Norte América y Cuba.

La comunión pascual, sermón de Perseverancia y bendición Papal las realizaron el Jueves Santo, a las 7 de la mañana oficiando el celoso Párroco, que así mismo celebró con gran esplendor los Divinos Oficios de la Semana Santa.

Felicitamos al celoso Hijo de San Agustín.

PINAREÑAS

Para la Capital

En viaje de regreso.

Partió ayer la joven y encantadora damita María Luisa Candás, perteneciente a la mejor sociedad consolareña.

Le acompaña su respetable mamá, la señora Herminia Rotella viuda de Candás.

Ambas residen en la Habana.

Reciban mi saludo.

Entre nosotros

Por breves horas.

Atendiendo asuntos personales, se encuentra en esta ciudad, el doctor Domingo Sánchez Navarro, farmacéutico establecido en Consolación del Norte, donde tanto se le admira por su caballerosidad y hombría de bien.

Ayer regresó otra vez a su pueblo.

Al lado de sus familiares.

En la festividad del sábado

Rodeadas de agasajos.

Y de congratulaciones.

Estuvieron así las señoritas Gloria Castellano, Gloria Guasch Udaondo, Gloria Hernández Toraño, y Gloria Ferro Martínez.

Un grupo de distinguidas damas.

La señora Gloria Castillo de Jordán, esposa del joven y prestigioso galeno pinareño, doctor Salutario Camacho Jordán, figura sobresaliente de la medicina y de la cirugía nacional, cuyos triunfos profesionales somos todos a contemplar son satisfacción y orgullo de vueltabajeros.

Gloria Martínez Malo.

Y Gloria Nodarse de Barredo.

A todas les reitero mis parabienes.

Aniversario de boda

En su primer año.

Un joven y distinguido matrimonio.

Dentro de un amplio cuadro de alegre recepción de familiares y amigos, pasaron su primer aniversario de boda, los estimados esposos Mireya Quintero y Ramón Arronte, el domingo último.

Una pareja ideal.

De lo más apreciada en nuestra culta sociedad.

Por ello el cronista los felicita.

Con toda sinceridad.

De temporada

Entre sus familiares.

Desde hace días se encuentra entre nosotros, el doctor Solano Grimal Jordán, médico inteligente y valioso, acompañado de su gentil esposa la señora Mary Fránquiz y su encantadora hijita Marysol.

Pronto regresarán a la Habana.

Hasta ellos llega mi saludo.

Cordial y expresivo.

En su cumpleaños

Una graciosa niña.

Acaba de cumplir ocho años, la simpática e inteligente niña María Cecilia Behety de las Casas, hija idolatrada de los apreciados esposos, señora María Salomé de las Casas y el señor Pedro Behety, Jefe del Centro de Telégrafo de esta capital, y uno de los funcionarios más valiosos, consecuentes y antiguos de la Secretaría de Comunicaciones.

Con tal motivo, la feliz María Cecilia, ofreció una lucida fiestecita infantil en su elegante residencia de la Avenida de San Juan.

Tuvo halagos innumerables.

Hasta ella llegaron mensajes de felicitación y regalos valiosísimos.

Muchos regalos.

Restablecido

Completamente restablecido.

Está así después de guardar cama durante algunos días, atacado de fuerte grippe, el joven y admirado odontólogo, doctor Antonio Barriaol Quintero, a quien tanto se le distingue en la sociedad pinareña.

Grata la nueva de su restablecimiento.

Que doy con el mayor gusto.

Enferma

Víctima de molesta afección grippal, guarda cama la bellísima niña Isabelita Gómez Quintero.

Por su restablecimiento van mis votos.

De todo corazón.

EL PRESBITERO A. VALDES CELEBRARA SU 1ra. MISA EN LA SANTA M. I. CATEDRAL

El Presbítero Angel Valdés y Valdés, nos invita a su Primera Misa, que celebrará el domingo 24 del actual con toda solemnidad en la Sta. Metropolitana Iglesia Catedral de la Habana, a las nueve de la mañana.

Desea hacer constar su agradecimiento al M. I. Cabildo Catedral por haberle cedido gustosamente la Catedral para el acto de su primera misa.

En la Augusta Ceremonia, actuará de Presbítero Asistente y Padrino de Honor, el M. I. Canónigo Penitenciario Monseñor Gerardo Ortega.

Padrino de Misa, R. P. doctor Julio Morejón, Cura Párroco de San Diego de los Baños, cuna del misacantano.

Diácono de misa, R. P. Cándido López Prado, Profesor del Seminario de San Basilio el Magno de la Archidiócesis de Santiago de Cuba.

Subdiácono de misa, el Rvdo Carlos Madrigal Pintón.

Predicador, el M. I. Canónigo Lectoral, Monseñor Guillermo González Arocha, Rector del Seminario de San Carlos y San Ambrosio de la Habana.

Al acto pueden concurrir cuantos fieles lo deseen.

Durante el besamano, que seguirá a la misa se canta solemne Te Deum El Pro. Angel Valdés Valdés, nació en San Diego de los Baños, provincia y Diócesis de Pinar del Río, a la cual por consiguiente pertenece.

Cuenta 24 años de edad.

Cursó todos sus estudios eclesiásticos en el seminario Iterdiocesano de San Carlos y San Ambrosio de la Habana.

Actuarán de Padrinos de manos, el señor, Luis P. Romaguera y la distinguida dama señora Dolores Ramos, viuda de Gaye.

Presidirá su amantísima madre, la señora Carmen Valdés Márquez, viuda de Valdés.

Muy agradecidos a la atenta invitación.

CARDENENSES

EN EL CLUB DE LA PLAYA

El gran baile del Sábado de Gloria

Noche de gala.

De galas esplendentes.

Magnífico ambiente de una verdadera noche de glorias, en la festividad del Sábado de Gloria, ese sarao que acaba de ofrecer en su majestuoso palacete de la romántica Playa Azul, el Club Náutico de Varadero que hoy preside con todos sus prestigios el caballeroso y distinguido galeno doctor Frank Smith Mora.

Baile tradicional.

El de esa noche.

De año en año la Semana Santa convierte aquello en rendez-vous de la élite nacional y después del silencio y laq uietud matinal de esos días del Drama del Gólgota rompen la monotonía de la solemnidad las aleluyas del Sábado de Gloria que repercuten en el palacete de la playa en su baile oficial, saturado de perfumes y realzado por las más dulces sonrisas de las más lindas mujeres de Cuba.

Fiesta espléndida ésa.

Bajo todos sus aspectos.

Este año el edificio del Club, remozado y embellecido para recibir a la gran cantidad de huéspedes que recientemente acogió en su recinto, resaltó en todo esto la labor magnífica del director actual de la institución, el simpático y sociable doctor Ramiro Pérez Maribona que no sólo desempeña ese cargo con verdadero entusiasmo sino que se afana porque no falte allí un detalle de chic y de buen gusto.

Lo secunda el administrador.

El afable Raúl Busto.

Otra atención que este año mereció celebraciones de los huéspedes fué la cocina del Club, con sus platos exquisitos.

Hay que consignarlo así.

Muy merecidamente.

Hecho un ascua de luz el palacete de la playa la noche del sábado, llegué allí cuando el baile empezaba.

Ya reinaba la alegría.

La animación y la charla.

Dos figuras destacadas del Club, dos sólidas columnas de la sociedad varaderista, su presidente y su tesorero, mis distinguidos amigos los señores doctor Frank Smith y Luis del Valle, recibían a la entrada a los asistentes a la fiesta.

También Raúl Busto.

Atento a prodigar finezas.

Pronto el baile estuvo en su apogeo y durante su transcurso el comedor principal y el bar de la sociedad de la playa fueron el punto de cita de los selectos parties allí congregados.

Sobresalían las damas.

Ataviadas con gusto.

Entre las primeras que saludé citaré a la interesante señora Anita Arroyo de Hernández, la bella esposa del doctor Pedro Hernández Gonzalo, notable especialista de garganta, nariz y oídos, cuyo matrimonio pasó en el Club la Semana Mayor.

Culta y exquisita la señora de Hernández.

Dama de positivos méritos.

A ella le acompañaba en una de las mesas de la fiesta la respetable señora del doctor Aragón.

Un aparte especial.

Para una dama bellísima.

Una verdadera belleza resplandeciente y triunfal, que es gloria y tesoro como dicha infinita de un amigo querido que siempre he distinguido y recordado: Jaime Riera: la señora Albertina M. de Riera.

Un tipo delicadísimo.

El de esa dama habanera.

Con Bertha y Jaime, que viven felices y acaban de ser huéspedes del soñador «Kawama Beach Club», las posesiones del coronel Silva, compartí un rato en esa fiesta del sábado, en la que la joven dama unía a su figura angelical un vestuario de playa singularísimo.

Era admirada!

Por cuantos le rodeaban.

Con ellos saludé también a los sociables esposos señora Isabelita Johnson de Cora y el doctor Ramón Cora, que pasaron en la Playa Azul estos días.

Una dama matancera.

Joven y gentilísima.

La señora Esther Pura García Polancos, que con su esposo el caballeroso y cumplido amigo el capitán Eduardo Argilagos, vinieron de la sociedad yumurina expresamente a este baile del Náutico.

Elvira Rojas de Oti.

Siempre elegante.

En una mesa del comedor principal los matrimonios formados por la gentil dama señora Oniela Méndez de Iturrioz y el señor José Fermín Iturrioz, ex-presidente del Club de la Playa, Conchita Lombardo de Pérez Maribona y el doctor Ramiro Pérez Maribona, el actual director social; la señora Hortensia Ráez de del Valle y el señor Luis del Valle, el tesorero y la señora Mercedes Fernández de Reyes.

Otras señoras: Dulce María Elgarresta de Busto, Acela Quirch de González, Nena Larrieu de Portuondo y un grupo de damas de la Habana: Nena Pequeño Almansa, Lila Beale de Hernández, Moraima Béquer de Iglesias, Julia González de Alverú, Nena Rosales de Cossío y Mercedes Puig de Marill.

Varias señoritas.

Que paso a recordar.

Bebé Larrieu, la bella presidenta del Cárdenas Tennis Club, Elsa y Edilia Martínez Casas, muy bonitas hermanitas; Raquel y Paulette Oti, muy preciosas ambas; Acelita González Quirch, siempre sugestiva, con el afable amigo Jorge Pérez de Acevedo; Celia Lezama, arrobadora belleza capitalina que pasó en estos lares la Semana Santa y que allí lucía el frescor de sus encantos; Teresita García Polanco, la risueña y atractiva flor matancera que tuvo por compañera toda la noche al gentil Ignacito Uriarte; María Rosa Salmón, trigueña adorable.

Silvia Maribona.

Muy atractiva.

La dulce Hortesia Castro, con su bella hermana Alicia, Merceditas Alcebo, otro encanto primaveral; Carmela y Sarita Elgarresta, Emilita Fransi, Sarita Iglesias, Ana Teresa Pando y muchas más que llenaban el palacete del Náutico en esa noche excepcional del Sábado de Gloria, que fué allí tan llena de gozo inefable, de dichas imborrables...

La música no cesó.

En toda la noche.

Habaneros los conjuntos que tocaron: uno, la orquesta de Jacobo Solar, y el otro, el «Cuarteto Luna», ambos interpretaron el programa bailable que fué magistral.

La fiesta tuvo su máximo.

Máximo de esplendor.

Fué allí, en plena madrugada, en que mientras unos bailaban en la parte alta del Club, otros lo hacían allí en el bar que constantemente estuvo en actividad toda la noche, confeccionando ricos cocktails y daiquiríes que después de saboreados eran elogiados, llegando el sarao a su epílogo casi al amanecer.

Noche inolvidable.

Esa del Sábado de Gloria.

Invitaciones

Varias en mi poder.

Para acusar recibo.

Muchas de esas invitaciones que me llegan de lugares que están fuera de mi radio de acción, ya que sólo abarco Cárdenas y Varadero, son de agradecer doblemente por la cortesía que representan y la justificación que ofrecen de que el DIARIO DE LA MARINA, que da albergue a estas «Cardenenses», es leído de un confín a otro de la República.

Daré cuenta de esas finezas.

Por orden de fecha de los actos.

Diré que obra en mi poder amable invitación del «Grupo América», institución internacional de ideales americanistas de la ciudad de Matanzas, para la sesión extraordinaria, pública y solemne que en conmemoración del Día de las Américas efectuará a las 8 de la noche del jueves 21 en el salón de actos del Ayuntamiento de aquella ciudad y cuya invitación suscriben los valiosos poetas y hombres de letras señores Isidoro Virgilio Merino y Juan M. Rodríguez.

Me adjuntan el programa.

De números selectos.

También procedentes de Matanzas recibo la dulce visita de la interesante Cayita Menéndez, directora del Tennis yumurino, que es portadora, en nombre de la gentil presidenta de ese club, la señora Lolita Solís de Villabela, de una invitación para la verbena bailable que la noche del 23 de abril se celebrará en el Central Hershey, organizada por el Hershey Sport Club, con los famosos conjuntos musicales «Havana Swing» y la «Sonora Matancera».

Fiesta maravillosa.

Con mil atractivos.

Nada menos que desde Ciego de Avila es la invitación que reporto ahora y que me produce intensa satisfacción, siendo su portador el querido cardenense Miguelito Fiol, que desde allí viene con mensajes de amigos tan excelentes como Pablo Cambó y Manolo Aragón, este último cronista del DIARIO en aquel lugar, interesándose en nombre del simpático Club Atlético por nuestra presencia en la gran parranda guajira que celebrarán la noche del sábado 23 de abril próximo.

Va de Cárdenas un grupo.

Así lo he sabido.

Del Liceo de Torriente tengo otra invitación para el regio baile que ofrece la noche del 22 de abril con la «Orquesta Gris».

Qué decir a tanta hidalguía?

Que no sé cómo corresponder.

El baile del 23

En nuestro Casino.

Gran baile de gala.

Para amenizarlo viene de la Habana la famosa orquesta «Havana Casino» que será poderoso aliciente en esa fiesta de la prestigiosa Casa Hispana.

Daré más detalles.

Lo prometo.

Entre nosotros

De paso.

Por breve tiempo.

Estuvo así recientemente en Cárdenas y Varadero, donde pasó horas agradables, el correcto y sociable joven Eduardo Pérez de Acevedo, el cual deleitó a los que le conocieron con su charla y sus bien intencionadas caricaturas.

Lleve mi despedida.

Pancho Sasco

Un saludo afectuoso.

Que no puedo olvidar.

Es en la fecha de hoy para el siempre jovial, sincero y buen amigo «Pancho» Sasco, que en esta fecha celebra su cumpleaños y que lo pasará rodeado de satisfacciones al lado de los suyos y del afecto de sus muchos amigos, que le distinguen.

Entre ellos me cuento.

Sinceramente.

Huéspedes de Semana Santa

Un desfile de huéspedes.

En Semana Santa.

Entre los que vinieron a pasar esos días de quietud y calma a nuestra ciudad pude saludar a los felices esposos señora Adria Martínez y el señor Adolfo Rodríguez, uno de los gerentes del central «Elena», que desde la citada finca azucarera y haciendo un alto en las labores de la zafra, estuvieron de paseo en nuestra ciudad, donde cuentan con afecto y simpatías.

Otro matrimonio.

De todo mi afecto.

El notable especialista de garganta, nariz y oídos, doctor Pedro Hernández Gonzalo, que con su bella esposa la señora Anita Arroyo, pasaron esos días alojados en el palacete del Club Náutico de Varadero.

Una joven y bella dama.

Hilda López de Marrero.

También los jóvenes esposos señora Conchita de Castro y Cartuchín Moré, profesor cívico militar en uso de vacaciones.

Y Omar Mayato.

Siempre, tan cumplido.

El gran baile del Náutico

Prometo la reseña.

Pero no ahora.

Van en mis próximas «Cardenenses» los párrafos que he de dedicar al gran baile del Sábado de Gloria en el Club Náutico de Varadero.

Noche de gloria.

De inefable gloria.

La excursión al Perico

Excursión de juventud.

De alegre juventud.

La llevó nuestro Liceo a esa fiesta del Liceo del Perico, que fué espléndida.

Vi partir la caravana.

En varios ómnibus.

Con los Presidentes del Liceo cardenense iban las Presidentas por derecho propio las señoras de Herrera y de Curbelo, bellas e interesantes y la inspiradora «Miss Matanzas» la encantadora Nenita Alvarez, la soberana de «El Mundo» que fué a pasear su realeza a los predios periqueños.

Vi partir los ómnibus, repito.

Todos iban alegres.

Se quedó el Cronista porque Varadero reclamaba mi presencia.

A Varadero me fuí.

Me lo exigía la Crónica.

A Matanzas

Otra excursión.

Del domingo último.

La que fué a participar del homenaje al ilustrado sacerdote doctor Venancio Novo, mi bien recordado amigo al cumplir sus bodas de plata con la Iglesia.

25 años!

De devoción a Cristo.

Con la legión cardenense iba al frente ese joven profesional que tanto vale y que tiene el orgullo de ocupar hoy el cargo de Presidente de los Caballeros Católicos de Cárdenas: el doctor Pedro Sierra, mi querido amigo.

Un paseo ideal.

Para todos los cardenenses.

De Santa Clara

Un saludo.

De bienvenida.

Hágolo llegar afectuoso para la respetable señora Pilar Babot viuda de García que acompañada de su lindísima hija Nena regresa de la Ciudad de Marta Abreu.

Estuvieron allí de paseo.

Retornan satisfechas.

Francisco González Bacallao

Checoeslovaquia se aparta de Francia y se acerca a Roma

Los comentarios que hace la Prensa checa sobre el caso etiópico así lo indican

PRAGA, abril 19. (Havas.) — El periódico, «Narodi Politka», comentando el reconocimiento de la conquista de Etiopía por Italia, dice en un editorial publicado en el día de hoy:

«La nación se siente satisfecha de que el gobierno de Checoeslovaquia se haya anticipado al de Francia en el reconocimiento de la conquista de Etiopía. Esta resolución es tanto más importante cuanto que no aguardamos a la decisión de la S. de las N, que no puede garantizar nuestra seguridad y que, por tanto, no nos puede exigir que continuemos, por ella, comprometiendo nuestra amistad con Italia. Es muy significativo, además, que la gestión diplomática de Checoeslovaquia en Roma haya coincidido con el aniversario de la constitución del ejército checoeslovaco en Italia. Hace 20 años, que se estableció la amistad entre nuestros países, en los tiempos aquellos en que también los italianos luchaban contra la dinastía de los Hapsburgos y nosotros comenzábamos a combatir para el logro de nuestra independencia. Nada nos separa, pues, de Italia. Hoy, cuando Alemania se encuentra en los pasos del Brénero, interesa saber quién domina en el formidable bastión de Bohemia.»

El «Narodny Listy», comentando el acuerdo anglo-italiano, dice: «El acuerdo ha causado profunda impresión en Checoeslovaquia. Mussolini ha hecho el gesto pacífico más import

Anuncios Clasificados de Ultima Hora

Más ANUNCIOS CLASIFICADOS de ULTIMA HORA en la Página 21

VENTAS

51 ESTABLECIMIENTOS

SE VENDE FUENTE SODA CAFE, paga poco alquiler, buen punto calle Neptuno se da barato por no poderlo atender. Informa Higinio García, Teniente Rey 29

SE VENDE EN $600.00, CAFE-LEchería, Vista Hermosa y La Rosa Cerro. Poco alquiler. Doy buen contrato y garantizo una venta mayor de $10.00 diarios. Telf. FO-3910.

SE VENDE UN COMERCIO DE ANtigüedades. Buen contrato y bien siuado: M-8739.

VENDO Y COMPRO: ESTABLEcimientos, propiedades. Cambio fincas e hipotecas. Negocios de todas clases. Véame hoy mismo y ganará dinero. Informes: Galiano 125. Telf. M-4461, Benjamín García.

53 AUTOMOVILES - ACCESORIOS

FORD 33: $360.00; CUÑA BUICK 31; $160.00; Dodge 38, nuevo: $1,180. Hago cambios. Compro Chevrolet; Ford 33, adelante, 2 y 4 puertas, contado. Reina 24: M-4366, Braña.

GANGA: SE VENDE CHEVROLET Master del 34, en perfectas condiciones mecánicas. Informes: garage Villanueva, Concordia 185, entre Espada y Hospital. Se da barato. Telf. U-6614.

VENDEMOS VARIOS CARROS CFrrados, de 4 y 2 puertas, con muy buenas facilidades y muy barato. Liquidaciones de piezas de autos y camiones. Latour, Zanja y Lucena.

54 MAQUINARIAS

SE VENDE UN CEPILLO DE 28 PULgadas, marca Danckart, en caja bolas; y otros aparatos más de carpintería; una prensa de enchapar y 5 motores. Informes: Díaz, Galiano 95. Telf. M-8873.

VENDO: MAQUINAS IMPRIMIR, tipos, estantes, cajas, mesas imposición, útiles de imprenta; un mostrador con reja y mármol, propio para casa comercial, banco o colecturía; una carretilla sapo. Véalos: Obrapía núm. 17.

56 MUEBLES Y PRENDAS

VENDO JUEGO CUARTO, 3 CUERpor, Arte Moderno: $35.00; otro: $75.00; sala: comedor: $45.00; cama caoba, cámara: $10 00; 2 camitas personales, modernas: $5.00. Monte 384, esquina a San Joaquín.

VENDO JUEGO CUARTO MODERno, 3 cuerpos; $35.00; otro mejor, baratísimo, comedor, caoba: $35.00; sala, modernista; lámparas; radio gabinete. Calzada Jesús del Monte 29, altos, una cuadra Esquina Tejas.

Liquidamos un variado surtido en lámparas y objetos de arte y plata.

«LOS TRES HERMANOS»,
Consulado núms. 94 y 96.
M-3534.

59 RADIOS

VENDO LA MEJOR ESQUINA VIbora, Santa Catalina y Mayía Rodríguez, mide 23.58 por 31.02 varas. Inmediata al tranvía y ómnibus al frente, magníficas residencias alrededor. El precio es un regalo. Informa: R. Rodríguez Teléfono M-6921

VENDO RADIOS USADOS, DESDE $10.00; Grunow 1937: $20.00; Atwater Kent: $15.00; Electrola: $15.00 otros, Philips y Grunow 1938, desde $4.00 mensuales. Acepto cambios. Calzada Jesús del Monte 29, cerca Esquina de Tejas.

60 INSTRUMENTOS DE MUSICA

PIANO COMPLETAMENTE NUEVO, se da muy barato. Es una verdadera ganga. Monte 18, entre Aguila y Angeles.

61 DE ANIMALES

POR DEJAR NEGOCIO VENDO CUAtro vacas, un toro y treinta añojas cruzadas: $300.00, último precio. Informes I-6139

ALQUILERES

80 CASAS DE HUESPEDES

HUESPEDES: PRADO NUMERO 8. Viva en lo más fresco de La Habana, amplias y ventiladas habitaciones con baño interior y balcón a la calle. Buena comida. Moralidad. Precios de situación.

82 APARTAMENTOS

J ESQUINA 21, MODERNO APARTAmento de esquina con cinco balcones, alto, fresquísimo, gran vista. Sala, comedor, dos cuartos, lujoso baño etc. Véalo. Informes encargado.

Ed. P. Morales Santa Cruz

SAN LAZARO Y N.
OCHO PISOS

Se alquilan modernos y ventilados apartamentos desde $40.00 a $55.00, con dos a cuatro habitaciones y su respectiva sala, comedor, hall, baño, cocina y cuarto con servicio de criados. Tienen vista al mar y la ciudad.

ELEVADOR DIA Y NOCHE

INFORMES: DE 9 A 12, EN EL MISMO EDIFICIO

EDIFICIO AGUIAR», INDUSTRIA 72 y medio, modernos apartamentos de 2 habitaciones y baño completo, luz, teléfono, agua caliente y ascensor a todas horas. Sólo personas de absoluta moralidad.

83 DEPARTAMENTOS

SE ALQUILA UN DEPARTAMENTO de sala, comedor, dos cuartos y baño intercalado, cocina y servicio, en Dragones 49, entre Lealtad y Campanario, primer piso, frente, derecha. Informes: A-7719. La llave en el almacén de al lado.

ALQUILERES

83 DEPARTAMENTOS

SE ALQUILA UNA SALA, CON DOS balcones, muy fresca y amplia a matrimonio, o que sea corta familia, a 3 cuadras del Prado. Es casa de moralidad, Colón y Crespo 23, primer piso.

ALQUILO HERMOSA SALA, 8 POR 10, en Aguiar 74, altos, propio para bufetes, comisionistas, oficinas en general, con luz y teléfono. Informes: M-7081, Dr. Smith.

84 HABITACIONES

SE ALQUILA UNA AMPLIA HABItación con lavamanos, a matrimonio solo y cocina aparte en casa particular, se piden referencias. Vedado. Calle 15 y 20 altos Nro. 1,251

SE ALQUILA HABITACION Y SAla, Cristo 17, bajos.

SAN RAFAEL 71, ALTOS, ENTRE Campanario y Lealtad. Se alquilan dos habitaciones, juntas o separadas, con toda asistencia, por módico precio a personas de gusto. Se cambian referencias.

SE ALQUILAN ESPLENDIDAS HAbitaciones: San Pedro 12, frente a Bahía y Aduana, hermosa vista al mar, magnífico edificio con elevador, desde $6.00, con lavabos Reina número 71, una hermosa habitación, vista calle; Luz número 57, un departamento compuesto de dos habitaciones grandes y comedor: $14.00 Villegas número 84, una habitación grande, baja; Luz número 57, una habitación grande en la azotea, fresca, con cocina.

SE ALQUILA HABITACION A HOMbres solos, muy fresca, en San Rafael 70, primer piso, derecha. Verla e informes en la misma, a todas horas.

SE ALQUILA UNA HABITACION anexa al baño, en casa de moralidad a matrimonio sin niño o persona sola. San Miguel 234, altos.

85 NAVES - LOCALES

SE ALQUILA BODEGA, CON ENSEres, barata, sola en el barrio: Kesel y Segunda, Víbora. Informes: Cruz del Padre y Zequeira, bodega.

SE ALQUILA NAVE, 270 METROS libres columnas, ventilada y fresca. Clavel 108, una cuadra antes de Infanta. No hay fábricas de licores en la manzana. Llave en bodega de enfrente. Informes: Oficios número 16. Telf. A-6567.

SE ALQUILA UN LOCAL PARA COmercio, con teléfono y luz, Reina núm. 122.

87 HABANA

SE ALQUILA ZAPATA Nro. 6 CASI esquina a Infanta, hermosos altos muy ventilados, sala, tres cuartos, baño y cocina, abundante agua. Informes bodega teléfono U-6857

ALQUILO POZOS DULCES 22 ENTRE Desagüe y Bruzón linda casa bajos sala, saleta, tres habitaciones, regio baño intercalado, comedor, cocina, etc. Informan: 43. Telf. U-5632.

SE ALQUILA UNA CASA COMPLEta con tres habitaciones, ventilación, luz, y vista inmejorables. Media cuadra Fraternidad. Someruelos entre Monte y Corrales, segundo piso.

HOSPITAL 258, BAJOS

Se alquila moderna casa, entre Jovellar y San Lázaro, con sala, recibidor, cuatro cuartos, baño intercalado moderno, comedor, cocina, cuarto y servicio de criados. Precio: 40 pesos. Llaves en los altos. Informes: Telf. A-8980. De 11 a 12, edificio Western Union, Obispo y Habana, departamento 606.

SAN LAZARO 241, SEGUNDO PIso, entre Gervasio y Belascoaín, fresca y amplia casa con gabinete, sala, saleta, gran comedor, cuatro habitaciones, closet, baño intercalado, cocina, cuarto y servicio de criados. Llave en el primero.

SE ALQUILA: ARAMBURO 13-A., altos, entre Animas y Virtudes: sala, comedor, tres habitaciones, baño completo y cocina. Agua por motor: $34.00. Informes: Leyte Vidal.

ALQUILO SEGUNDO PISO, CASA Crespo 74. Compuesto de sala, cuatro cuartos, comedor fondo, cuarto baño intercalado y cocina gas. Agua abundante. Llave e informes: Tejadillo 17, altos. Telf. M-1112.

SE ALQUILA HERMOSO DEPARTAmento de dos piezas, amueblado. Casa de familia, baño anexo, vista al mar. Manrique 2, quinto piso, apartamento 19. Hay elevador.

INFORMAN: BUFETE FERNANDEZ Y CUADRADO

SE ALQUILAN ESTRELLA 163

Planta baja y primer piso: sala, recibidor, 3 habitaciones, precioso baño intercalado, comedor al fondo, cocina gas, patio. Bajos: $40.00. Altos: $45.00.

CUBA 112

Frente a Secretaría Obras Públicas, entrada por Sol. Linda planta baja: sala saleta, 3 habitaciones, baño intercalado, cocina y servicios de criados: $40.00.

MERCED 28, BAJOS

Magnífica casa, punto céntrico. Línea tranvías al frente: sala, saleta, 3 habitaciones, baño intercalado, comedor, cocina y patio: $35.00. Informan: bufete Fernández y Cuadrado. Departamento de Bienes, O-Reilly 26, altos: M-2602.

ALQUILO ALTOS MODERNOS, DEsagüe 71 y 73, esquina a Franco: sala, comedor, tres cuartos. Baratísimos. Llaves: Desagüe 55, casi esquina a Oquendo.

SE ALQUILAN EN 30.00, ULTIMO precio, los modernos altos acabados de pintar, de Fernandina 89, a una cuadra de la Calzada de Cristina. Constan de sala, comedor, 3 hermosas habitaciones, baño intercalado y demás servicios. Puede verse: de 9 a 12 y de 2 a 5. Informes: Telf. U-3566.

ALQUILO CASA

Acabada de construir, compuesta de sala, comedor, dos cuartos, baño intercalado, cocina, servicio de criados y patio Marqués González 75, entre Sitios y Peñalver. Informan en la misma.

ALQUILO: CORRALES 230, ALTOS, media cuadra Belascoaín sala, comedor, 3 habitaciones, baño y cocina. Acabada de pintar. Informes: Bufete Fernández y Cuadrado, Departamento Administración de Bienes, O-Reilly 26, altos: M-2602.

88 VEDADO

EDIFICIO «TELLA»

Calle 12 número 516, entre 21 y 23, modernos y frescos apartamentos con dos cuartos, baño completo y cocina. Altos y bajos. Informes: conserje. Telf. M-2037.

CALLE 15 Y 20, VEDADO. ELEGANte apartamento moderno: recibidor, comedor, dos habitaciones, closets, lujoso baño grande y cocina. Verse a todas horas: $34.00. Informes: Telf. F-3308.

SE ALQUILA UNA MODERNA CASA en la calle 14, esquina a Línea. Informan en la bodega, Vedado.

ALQUILERES

88 VEDADO

EL DIA PRIMERO DE MAYO, ALquilo 17 número 313, entre 2 y 4, Vedado: jardín, portal, ala, comedor, tres cuartos, baño, cuarto y servicio de criados. Informes: A-9897 y M-9871, Méndez. Verse: de 3 a 5.

VEDADO: 25 NUMERO 428, ESQUIna a 8, altos: sala, saleta, comedor, cinco habitaciones, dos baños intercalados, cocina y servicio de criados. Informes: A-9140.

VEDADO: SE ALQUILAN MODERnos y frescos altos, en calle 21 número 1059, entre 12 y 14: sala, comedor, tres dormitorios, hall, baño completo, cocina, cuarto y servicio de criados. Llaves en los bajos. Informes: Obispo 16.

ALQUILO 2 CASAS VEDADO, UNA amueblada en 25 Nro. 310, otra sin muebles en 6 Nro. 312 entre 13 y 15 informan F-2005

89 CERRO - PALATINO

CERRO: PATRIA Y SANTOVENIA, altos esquina: $25.00: M-4462 y M-4226. Córdova.

90 MARIANAO - REPARTOS

AMPLIACION DE ALMENDARES: portal, sala, comedor, dos cuartos, baño intercalado, cocina, pantry, garage, Avenida Sexta entre 9 y 10. Media cuadra tranvía y una ómnibus. Informes: Telf. I-4183.

VILLA «BEL», CASA DE 11 HABItaciones, terraza, baños, garage y demás comodidades, cerca colegio Belén. Llave en la misma. Informan: M-2943 y FO-2980.

1 JESUS DEL MONTE - VIBORA

SE ALQUILA O-FARRILL 21 ESquina F. Poey, Víbora, portal, sala, saleta, comedor, cuatro cuartos, dos baños, cocina, cuarto criados con servicios, lavandería y garage. Informan FO-3524

SE ALQUILA CASA CONCEPCION 158, Víbora, sala, tres cuartos comedor al fondo baño intercalado y patios. $30.00 Telf. I-7878

LOMA DE CHAPLE. ALQUILO: $50.00 chalet, San Francisco de Asís número 7, una cuadra Calzada: tres habitaciones, garage, etc. Informes: F-2493.

92 SANTOS SUAREZ - MENDOZA

$15 00: ALQUILO CASA, CALLE Durege número 117, entre San Leonardo y Enamorados. Cómodas casas, completamente independientes, dos pasos fábricas Candado, La Estrella y La Ambrosía, Santos Suárez. Razón: Maximiño Martínez.

94 LAWTON - BATISTA

SE ALQUILA LA CASA, CALLE B. número 63-A., reparto Batista, con sala, comedor, dos habitaciones, baño intercalado, cocina y patio. Ultima renta: $22.00. Informes: Telf. A-9880

98 ALQUILERES VARIOS

CASA FAMILIA EN PLAYA SANTA Fé, alquílase por meses o temporada dos habitaciones con comida a matrimonios o damas exclusivamente A juien trabaje Habana se da almuerzo en esta ciudad. Indispensable referencias. Informes A-9118

SE SOLICITAN

103 CRIADAS - CRIADOS

SE SOLICITA UNA MUCHACHA blanca, para los quehaceres de corta familia. Tiene que traer referencias y dormir en la colocación. San Rafael 57, primer piso.

SE SOLICITA UNA SIRVIENTA blanca, para cuartos y lavar alguna ropa. Que tenga referencias. Sueldo: $15.00. Calle 2 número 210, entre Línea y 11, altos, Vedado.

104 COCINERAS Y COCINEROS

SOLICITO MUCHACHA ESPAÑOLA para cocinar y limpiar corta familia, San Rafael 151.1/2 entre Espada y San Francisco primer piso derecha

SOLICITO UNA COCINERA CON referencias. Si no sabe que no se presente. Sueldo: $15.00. Puede dormir en la casa si lo desea. General Lee 17 esquina a Infanta, Teléfono: FO-7706 Marianao

SE SOLICITA UNA COCINERA blanca para cocinar y limpiar la casa, sueldo: $15 y una manejadora, sueldo: $6.00, en Industria Nro 94, 20

SE SOLICITA UNA COCINERA PAra cocinar y limpiar casa de corta familia, sueldo: 15 pesos. Dormir en la colocación y tener referencias. Enna 364 esquina a Fábrica.

SE SOLICITA UNA MUCHACHA, PAra cocinar y impiar a tres de familia. Informes. Informes: de 8 a 12, en Galiano 120, primer piso.

SE SOLICITA UNA COCINERA, LO mismo española que del país, blanca, que sepa cocinar bien y ayude a una pequeña limpieza, para matrimonio sin niños. Uniformes y dormir en la colocación. Sueldo: $15.00. Se exigen referencias. Avenida Primera entre 11 y 12, Ampliación de Almendares, casa de toldos verdes. Omnibus ruta 30, de La Sierra.

SOLICITO COCINERA Y REPOSTEra española, de mediana edad, con buenas referencias. No dormir en la colocación. Sueldo: $20.00. Calle 15 número 802, entre 2 y 4, Vedado. Venga de 8 a 9 de la mañana.

SOLICITASE SEÑORA BLANCA, DE mediana edad, para cocinar y ayudar a la limpieza y lavar ropita de un niño. Sueldo: $10.00. Telf. FO-1964. Que duerma en la colocación.

105 MANEJADORAS

SE SOLICITA UNA MANEJADORA joven. En la misma, una criada. Que tengan referencias, Concepción 623, entre 12 y 13, reparto Lawton.

SOLICITO MANEJADORA BLANCA, que hable inglés, con referencias, en 20 entre Quinta y Séptima, reparto Miramar. Buen sueldo.

109 COSTURERAS - MODISTAS

SE SOLICITA EXPERTA MODISTA, para coser y cortar ropa de niña. Traiga muestra, Almacenes «Bellita», Neptuno y Amistad, de 9 a 11 y de 3 a 5.

114 AGENTES - VENDEDORES

SE SOLICITA COMPETENTE VENdedor con experiencia, para la venta de anuncios de luminico, de gran atractivo y novedad. Todo comerciante lo necesita. Informes: Carlos III número 12, departamento 408.

PUEDE GANARSE DE UN PESO A dos diarios. Trabajo cómodo, hombre o mujer. Amargura 58, de 8 a 9 a. m. y de 5 a 6 p. m. Estévez 74, de 9 a 12 y de 2 a 5 p. m.

116 SOCIOS

SE ASOCIARE A NEGOCIO EN marcha. Escriban indicando cantidad necesaria e índole del mismo, a M. Prat, Lista de Correo, Habana. Absténgase intermediarios.

117 SOLICITUDES VARIAS

SOLICITO MATRIMONIO BLANCO, sin niños, para atención de una casa de apartamentos chica, en el Vedado, dándoles en compensación casita y luz, todo independiente. Exigo referencias solamente. Prefiero españoles. Informes: López, calle Novena número 308, entre H. e I., Vedado, por las tardes, de 1 a 7.

SE SOLICITAN

117 SOLICITUDES VARIAS

SE SOLICITA UN MATRIMONIO español, sin hijos, para encargado casa de inquilinato. Con garantías y que sepa mecánica. Informes: Amistad 130, altos, de 11 a 1.

SOLICITO PERSONAS QUE QUIEran divorciarse rápidamente. Poca entrada, resto mínimo, a $1.00 por semana. Igualmente matrimonios y ciudadanías. Compro créditos reclamables. Procuradora Margarita Prieto. Luz 14, Guanabacoa.

SE OFRECEN

118 CRIADAS-CRIADOS

SE DESEA COLOCAR UNA JOVEN española para comedor o habitaciones, sabe su obligación. Tiene buenas referencias, prefiere colocarse en el Vedado Telf. F-4852

DESEA COLOCARSE UNA JOVEN española para criada de manos o de cuartos, tiene referencias teléfono I-5784

SE DESEA COLOCAR UNA ESPAñola para cuartos o para el cuidado de una persona enferma o de edad. Tiene referencias de casas muy conocidas. Telf. F-4254

SE OFRECE UNA MUCHACHA ESpañola para cuartos y coser, tiene referencias buenas de casas conocidas. FO-2115.

SE DESEA COLOCAR UNA JOVEN española, para cuartos y coser; siendo matrimonio solo, cocina y limpia. Tiene referencias y prefiere dormir fuera: M-8703.

SE DESEA COLOCAR UN JOVEN español para criado de mano, muy práctico en servir Tiene buenas referencias. Informes: M-3592.

SE OFRECE UN CRIADO DE MANO, joven, español, para comedor en casa particular, a costumbrado a todo buen servicio. Tiene referencias de familias de reputación. Telf. F-6136.

SE DESEA COLOCAR UNA ESPAÑOla, para criada de mano, o para cocinar y limpiar si es corta familia. Tiene referencias y desea casa particular. Informes: Suárez 36. Telf. A-6736.

SE DESEA COLOCAR UNA MUCHAcha española, de mediana edad, para criada de mano o de comedor. Lleva tiempo en el país. Telf. U-6164.

SE DESEA COLOCAR UNA JOVEN para criada de cuartos, sabe zurcir y lavar ropa fina. Teléfono I-3561. Llamar de 8 a 11 a.m. y de 2 a 5.

SE DESEA COLOCAR UN MATRImonio español, ella para cuartos o cocinar; él, para comedor o jardinero. Los dos saben trabajar con perfección. Tiene buenas referencias y van a los repartos y al campo. Telf. F-5559.

SE OFRECE UNA JOVEN ESPAÑOla, para criada de cuartos o comedor. Tiene referencias. Telf. F-6165, penadería, 2 y 37, Vedado.

SE DESEA COLOCAR UNA ESPAÑOla de mediana edad, para criada de mano, o para cocinar y limpiar a matrimonio solo, en casa de moralidad. Informes: M-2383.

119 COCINERAS-COCINEROS

SE OFRECE UNA ESPAÑOLA DE mediana edad para cocinar y limpiar a corta familia, duerme en la colocación, tiene referencias. Teléfono A-7740

DESEA COLOCARSE ESPAÑOLA DE mediana edad, para cocinar y limpiar, o cocinar y ayudar a la limpieza casa de corta familia, duerme en la colocación, tiene buenas referencias, llamar después de las 8: I-7782.

SE DESEA COLOCAR UNA MUCHAcha para cocinar o limpiar. Teléfono FO-3202

DESEA COLOCARSE COCINERA FIna repostera pastelera, cocina bien de todo, especialidad en platos finos sabe bien el arte de comer bien, tiene referencias, a salcochar no, es de alta cocina, llame H. Upmann, 8 bajos, entre San José y Valle, media cuadra Infanta.

SE OFRECE UNA JOVEN DE COlor, para cocinar y limpiar a matrimonio, o para cocinar solamente Sabe hacer plaza y tiene buenas referencias. Buen sueldo. Teléfono: FO-1609.

SE DESEA COLOCAR UNA SEÑORA española, entiende de cocina o criada de mano. No le mporta salir a las afueras. Es sola y tiene las referencias que deseen. Telf. A-8389.

SE DESEA COLOCAR UNA SEÑORA española, de mediana dad, para cocinar y limpiar un poco. No tiene inconveniente de ir al campo. Tiene referencias. Telf. F-5605. Llame de 9 y media a 11.

SE DESEA COLOCAR UNA SEÑORA española, de cocinera; si es corta familia cocina y limpia, sin pretensiones. Tiene referencias. Informes: Telf. FO-9293.

SE DESEA COLOCAR UNA SEÑOra, de mediana edad, para cocinar, o para lavar en su casa. No duerme en la colocación: F-2573.

SE OFRECE COCINERO FINO, GArantía de trabajo, pastelería americana y española en la finca o en la playa. Puede tener esas comodidades. Es hombre solo, español. Telf. A-6918.

SE DESEA COLOCAR EN CASA PARticular, un joven chino, buen cocinero y repostero. Cocina criolla, española y americana, hace pan de toda clase y postres finos, buena sazón y limpio. Tiene referencias y sin pretensiones. Informes: M-5025.

SE DESEA COLOCAR UNA ESPAñola, de mediana edad, práctica en todo menos cocina, sería y de confianza. Tiene buenas referencias y sale a los repartos. Informes: X-2218.

SE DESEA COLOCAR UNA MUCHAcha de color de cocinera, calle de Salud Nro. 171 habitación Nro. 16, altos.

SE DESEA COLOCAR UNA COCInera, o para criada de mano. Telf. F-2154.

SE OFRECE COCINERA Y REPOSEra, con buena práctica en el oficio y buenos informes. Cocina a la española y a la criolla y desea encontrar familia de buena moralidad. Informes: M-4478.

120 MANEJADORAS

AN ENGLISH GIRL JUST FROM the country seaks position as nurse, quite respectifull knows her duty, prefer child from six month to two years, the lest wish gain from 18 to 20 dollar salary. L. No. 109, betwen 11 y 13, Aprt. 20, (Vedado).

123 COSTURERAS-MODISTAS

SE OFRECE COSTURERA PARA CAsa particular o taller. Cose por días, semanas o meses. Cose de todo. Tiene referencias y sale a los reparto. Aguila 231: M-1149.

SE DESEA COLOCAR UNA JOVEN castellana, para coser por mes o por día. Sabe corte y costura. Tiene referencias. Telf. I-5348.

125 CHOFERES

SE DESEA COLOCAR UN CHOFFER de color, de 27 años de edad, sin pretensiones, maneja cualquier clase de auto, tiene referencias. Llamar al F-3060

SE OFRECE JOVEN PARA CHAUFfeur de casa particular, o comercial, tiene buenas referencias, entiende mecánica llame al teléfono: M-5209

SE DESEA COLOCAR UN CHOFER español. Tiene buenas recomendaciones de donde ha trabajado Menéndez. Telf. M-5156.

SE OFRECEN

129 OFICINISTAS

SE DESEA COLOCAR UNA JOVEN taquígrafa y mecanógrafa, con experiencia. Acepto cualquier oferta en casa moral. Dejar la dirección a la Srta. Alicia Etchevarría: Telf. M-4233

131 OFERTAS VARIAS

SE OFRECE ENCARGADO Y CObrador para casa de apartamentos u oficina, prefiere que sea grande. Escriba I. Prieto, Campanario 233, bodega, Habana.

Profesionales

1 ABOGADOS Y NOTARIOS

ME HAGO CARGO DE DEMANDAS, divorcios rápidos, matrimonio notarial, cartas de ciudadanía, pasaportes declaratoria de herederos, etc. Véame, anticipo gastos. Bufete Alberto Cuervo, edificio La Metropolitana 342. Telf. M-2808.

2 PROCURADORES

DIVORCIOS

Muy rápidos, a plazos cómodos, en toda la República. Cubanos y extranjeros, desde 20 pesos. Matrimonios en su domicilio. Ciudadanías. Divorcios dentro de los primeros 15 días. De 3 a.m. a 6 p. m. Obrapía 17, Dr. Angel Fernández.

3 DRES. EN MEDICINA

DR. A. BARBA INCLAN

Cirujano Ortopédico. Ha trasladado su consultorio para San Lázaro 122 (bajos) casi esquina a Aguila. Consultas diarias de 2 a 3, $3.00 ordinarias; $5.00 a horas especiales. Gabinete de Fisioterapia.

DR. A. LABRADOR

Especialidad enfermedades estómago, Intestinos, Flujos crónicos, Venéreos y Sífilis, Corazón, Riñones y Pulmones, inyecciones intravenosas. Se hacen toda clase de análisis Consultas gratis de 8 a 11. Pagos 1 a 3. **Angeles 3, entre Reina y Estrella. A-0801.**

DR. J. B. RUIZ

Ex-especialista del Centro Gallego de los hospitales de Filadelfia y New York, Especialista vías urinarias, venéreo sífilis y trastornos sexual. Uretroscopia y Cistoscopia. Consultas de 1 a 3 Trocadero 35.

DR. ANTONIO PITA

Enfermedades nerviosas y endocrinas

Contando con un bien montado instituto de Fisioterapia. Tratamiento efectivo de la neurastenia, impotencia, frigidez sexual, enfermedades crónicas y glandulares, etc. Novísimo método de estimulación Vago-Simpático. No visita, ni da consultas por Correo. Consulta previamente concedida: $10.00. Consultas, de 2 a 4 p. m. $2.00, San Lázaro 45, a una cuadra de Prado y Malecón. Telf. A-9292.

DR. JOSE ALFONSO

Ex especialista del Centro Asturiano: ojos, garganta, nariz y oídos. Consultas mutualizables, de 10 a 12 y de 4 a 5: $1.00; de 2 a 4: $3.00. Turno fijo: $5.00. Operaciones módicas, Monte 386. Telf. M-2330.

DR. ALFREDO COMAS

Especialista del Instituto del Cáncer. Enfermedades venéreas, sífilis, impotencia, afecciones de señoras, tumores del útero y mechos. Aplicaciones del Radium. Horas: de 2 a 5. Telf. M-7728, San Nicolás 0. Habana.

DR. CARLOS LAMAR

Asma. Tuberculosis. Bronquitis.

Especializado en la curación del Asma por un procedimiento especial. Tratamiento de todas las enfermedades del pulmón y de los bronquios y la Colitis. Consultas de 1 a 4, martes, jueves y sábados. Virtudes 130, altos. Teléfono U-1809.

INSTITUTO DEL VIEJO

NEPTUNO 120

Especializado en el tratamiento de enfermos de más de 40 años. Servicio permanente. Laboratorio. Visitas domiciliarias. Curaciones. Consultas. Electricidad médica. Farmacia. Especialistas. Clínica. CUOTA MENSUAL $1.50 Obsequiamos el primer recibo

DR. OCTAVIO RIVERO

Asma, tuberculosis, enfermedades pulmonares y alérgicas.
(Coriza, urticaria)

Ex asistente Servicio del profesor Say, (Barcelona; ex jefe clínico Dispensario Antituberculoso Municipal. Consultas: lunes, miércoles y viernes, 12 a 2 p.m. Hora fija, previo aviso. Campanario 43. M-6258

GABINETE UROLOGICO ALEMAN VIAS URINARIAS

Consultas gratis de 7 a.m. a 8 p...m. Tratamientos modernos con Vacunas Alemanas para curar la Gonorrea en pocos días sin dolor. No importa que sean crónicas o mal curadas. Garantizamos por medios científicos la curación radical. Para consultas y curas reservadas, llame al teléfono M-3606. Facilidades de pago. Impotencia, debilidad sexual, piel y sífilis. Jesús del Monte 135, bajos, frente a la Quinta de Dependientes. Habana.

NUEVO CONSULTORIO MEDICO

Consultas de 1 a 3 p. m. (gratis). Tratamiento radical Asma. Enfermedades del hígado y vesícula, estreñimiento crónico, hemorroides catarros frecuentes. Niños: raquitismo falta de apetito y crecimiento. Tratamiento de engorde. Animas 134, casi esquina a Lealtad.

DR. MESA RAMOS

PIEL, SIFILIS, VENEREO

Impotencia, Esterilidad, etc. Consultas y tratamientos 8 a 9 a.m., 5 a 7 p.m. Perseverancia 32, entre Animas y Virtudes.

DR. ROSAL

Sistema nervioso. Corazón. Medicina interna. Consulta diaria, de 4 a 6, San Miguel 117, bajos, entre Gervasio y Escobar. Telf. U-2341.

POLICLINICA INTERNACIONAL

Director: Dr. David CABARROCAS

San Miguel 130-B. Consultas: de 9 a 10 a. m. y de 2 a 7 p. m., excepto sábados y domingos. Por turno: 50 cts., $1.00, $2.00, $3.00, $4.00 y $5.00 consultándose primero los de más precios. Tuberculosis, Asma, Bronquitis, Reumatismo, Diabetis, Sífilis, Blenorragia, Pielitis, Nefritis, Ictericia, Dispepsia, Vómitos incoertibles del embarazo, con raspado o curá; Neurastenia, Ulcera del estómago, Anemia, Dientería, Paludismo, Apendicitis. «Pobres, consúltense gratis, presentando este anuncio».

DR. JOSE RANDIN VERGARA

Comandante médico del Ejército
Director del hospital militar
«Dr Aristides Agramonte»
VIAS URINARIAS

Jefe de Urología de la clínica «4 de Septiembre y de la clínica Cardona. Consultas diarias, de 8 a 11 a. m. hospital militar; lunes, miércoles y viernes, a las 5 p. m., clínica Cardona, en 17 número 449, Vedado.

DR. ALEJANDRO MUXO

VIAS URINARIAS

Especialista de la clínica-hospital «Cuatro de Septiembre» y de la quinta «Covadonga», del Centro Asturiano. Cirugía génito urinaria, Enfermedades venéreas y trastornos sexuales. Consultas diarias, de 4 a 7 p. m. **Perseverancia 49, entre Animas y Virtudes. Telf. A-7001.**

Profesionales

3 DRES. EN MEDICINA

DR. FRANCISCO J. DE VELASCO

Corazón, pulmones, estómago e intestinos.

DR. RUBEN DE VELASCO

Corazón, pumones, enfermedades de los niños. Consultas de 1 a 3, días laborables. Horas especiales, previo aviso. Salud 34. Telf. M-6068.

INSTITUTO HIGIA

ENFERMEDADES VENEREAS (EXCLUSIVAMENTE)

Curación rápida y garantizada de gonorrea reciente o antigua, prostatitis, orquitis, artritismo blenorrágico, sífilis, úlceras chancrosas, impotencia. Ultimos medicamentos. Método indoloro. Diatermia, fulguraciones. CONSULTAS Y RECONOCIMIENTOS GRATIS, de 7 a.m. a 9 p.m. Turnos especiales. Zanja 2, altos, entre Galiano y Rayo. Telf. M-6605

DR. J. LYON

(De la Universidad de París)

Especialista en la curación radical de las hemorroides, sin dolor ni operación. Consultas diarias de 1 a 3. Consulado 27, altos, esquina a Genios

5 DENTISTAS

DR. J. M. GATELL

CIRUJANO DENTISTA

Calle Habana número 98, entre Obispo y Obrapía. Especialista en extracciones, puentes, coronas de oro y platino y dentaduras postizas. Arreglo de puentes y planchas, en el día. A los clientes que lo deseen, los termino en 24 horas. Facilidades de pago. Consultas: de 8 a 8. Telf. A-8335.

DR. ARMANDO CRUCET

Cirujano dental y oral, de la facultal de Pennsylvania y del Garestson Hospital of Oral Sugery. Ex profesor de la Moffit Porcelain Dental School de Filadelfia.

Tratamiento médico quirúrgico de la piorrea alveolar, dentadura de porcelana, cordales impactados, Rayos X, diaterma, electro coagulación. Infrarrojo. Alta frecuencia. Rayos Violeta. **Consultas por hora fija.** Paseo núm. 17, entre Línea y Calzada, Vedado. Telf. F-5153.

6 COMADRONAS

CONSUELO RUDA

Comadrona ex-interna de la casa de Salud La Balear», Muchos años de práctica. Consultas gratis, Nueva del Pilar número 14, entre Benjumeda y Desagüe Telf. U-5824

COMPRAS

9 CASAS

COMPRO REPARTO LAWTON, UNA casa de $2,000; en el Reparto Mendoza una de 7 a 8 mil pesos; en Santos Suárez, una de $5.000 o 6.000. Martínez. A-6951. I-3456. O'Reilly 23. A-6951.

COMPRO PROPIEDAD EN LA HAbana en precio comercial, hasta $140.000, tratos directos, diríjase por escrito o personal a L. Villoria, Ave. 5 entre 10 y 11, Villa María. Ampliación de Almendares.

COMPRO CASA HABANA O BUEN reparto, moderna y bien situada, cuya inversión produzca 6 por ciento, o doy dinero hipoteca al 7 por ciento. Informes: San Lázaro 195, altos. Telf. A-9173.

COMPRO PROPIEDAD URBANA, que no exceda de nueve mil pesos, debe estar bien situada y producir buena renta. No intermediarios. Dirigirse a E. R. Castro, apartado 688 dando precio mínimo, situación y detalles completos de la propiedad.

COMPRAMOS

Compramos y vendemos propiedades a precios de situación, Habana y repartos. Sr. Blanco, Consulado número 79, altos: A-9369, de 11 a 1 y de 4 a 6 p. m.

15 MAQUINARIAS

COMPRO MOTOR DIESSEL 50 HP. nuevo o ligeramente usado, tomando en cambio Diessel alemán 9 HP., absolutamente nuevo, Box 416, Santiago de Cuba.

17 MUEBLES Y PRENDAS

U-1488: COMPRO MAQUINAS

De coser y escribir, pianos, radios, lámparas, vajillas, objetos de arte, adornos, figuras de bronce, mármol, estatuas, neveras, relojes, muebles. Todo lo que venda. Negocio rápido: U-1488.

U-2530: COMPRO MUEBLES EN GEneral. Liquidamos casas completas: pianos, máquinas coser y escribir, objeto arte, adornos, porcelana, plata, bronce, vajillas, libros, oficina. Compramos todo. Negocio rápido: U-2530.

U-6970. COMPRO MUEBLES, OBJEtos de arte, vajillas de porcelana y plata, máquinas de coser, escribir pianos, pianolas. Todo lo que tenga por vender. Operación rápida. Dinero en mano. U-6970.

M-7084. — COMPRO MUEBLES MAquinas coser y escribir, objetos arte, lámparas, pianos, porcelanas, libros, c

VENTAS

CASAS

NUEVA CASA MODERNA EN LUYANO a una cuadra de Calzada e Hijas de Galicia, sala, 2 cuartos, servicio interrumpido, comedor, patio, traspatio agua caliente, a la sombra. Informan calle Cuetó 730, casi esquina a Primelles, de 4 a 6. Telf. 1-5463. No corredores.

AMPLIACION ALMENDARES
Vendo, sin estrenar 2 lujosos chalets esquina con jardín, portal, sala, comedor 4 amplios dormitorios, lujoso baño, garage, 1 cuarto, altos preciosos, $7,000; otro $6.500 para verlos a toda horas, dirijanse calle 9 y 12, reparto Almendares, oficina Sr. Alpendre. FO-2542

VEDADO, MIRAMAR: DOCE ENTRE Tercera y Quinta Avenidas; hermoso chalet, 4 cuartos, dos baños hermosa terraza, 3 cuartos de criados Informes: FO-2247

SE VENDE DOLORES 274 ENTRE Lawton y Armas, solar de 23 por 4 con 135 metros cuadrados, con 2 habitaciones de mampostería, cocina, fregadero e inodoro, de citarón. Más informes en la misma.

SE VENDE UNA CASITA UNICA EN 4 pesos, para pobre, 2 cuadras de Tejas en aldo, portal, sala grande, 2 cuartos, servicios, mosaicos y teja, lote cercado 205 metros. Informan Almendares M-4476 y M-2751 Celestino

PEDRO DE LA CUESTA
INVERSIONES
HABANA: $3,500
Al contado y reconocer hipoteca amortizada de $2,400, calle Progreso número 13, a media cuadra de la Manzana de Gómez, hotel Plaza, edificio Lonja, etc. Mide 6.11 por 19.40 metros, fondo, para renta o edificio de varias plantas. Pedro de la Cuesta: A-8697 y FO-2419.

REPARTO ALMENDARES
$5,200
A dos cuadras del crucero de Monte. Residencia modernísima, toda de mampostería, techos de placa monolítica, terraza a la sombra. Se compone de vestíbulo, portal, sala, hall, dos habitaciones bajas y una alta, con baño intercalado de color, de la marca Standard, comedor al fondo, cocina, garage y servicio de criados. A media cuadra de la ruta de ómnibus. Véala. Pedro de la Cuesta: A-8697 y FO-2419.

REPARTO ALMENDARES
$7,500
Residencia moderna. Compuesta de vestíbulo, portal, sala, gran hall de dos metros de ancho, tres habitaciones, baño intercalado completo, comedor al fondo, patio lateral y gran patio con cuartos al fondo, cocina y cuarto y servicio de criados, garage. A media cuadra de ómnibus y tranvías. Pedro de la Cuesta: A-8697 y FO-2419.

ALTURAS DE ALMENDARES
$10,500
En la Avenida Central, a dos cuadras del puente Almendares. Chalet compuesto de tres plantas, sótano, garage para dos máquinas, dos cuartos de criados, lavaderos y patio. En la planta principal: jardín, portal, sala, recibidor, comedor, cuarto y terraza cubierta con cristales, con bonita vista al Bosque de La Habana, cocina y servicio auxiliar. En los altos: cuatro habitaciones, baño completo, terraza al frente y al fondo. Puede dar dinero en hipoteca si quiere Pedro de la Cuesta: A-8697 y FO-2419.

VICANOR DEL CAMPO
$18,500
A dos cuadras de la Calzada de Concha, residencia de gusto. Mide 20 por 40 metros. Se compone de jardín, portal, recibidor, sala, biblioteca, comedor estilo Renacimiento, gran hall central, seis cuartos con dos baños terminados, con closets, pantry y cocina amejerados hasta el techo, desayunador, garage para dos máquinas, cuarto de criados con servicios, cisterna para agua de 500 galones, (que se necesita, por haber mucha agua), terreno al costado, acera de sombra. Tranvías y tranvías a todas horas. Puede dejar hasta $6,000 en hipoteca. Pedro de la Cuesta: A-8697 y FO-2419.

AMPLIACION DE ALMENDARES
$7,000
En la calle 9, entre Avenidas Novena y Décima. Compuesta de jardín, portal, sala, hall, tres habitaciones, baño intercalado, comedor, cocina, cuarto y servicio de criados, garage a media cuadra traspatio. Pedro de la Cuesta: A-8697 y FO-2419.

AMPLIACION DE ALMENDARES
$9,000
Esquina, con 1,250 metros de superficie, grandes jardines alrededor de la residencia. Compuesta de portal, recibidor, sala, comedor, cocina, cuarto de criados con su baño para familia, cuarto y servicios de criados y garage al fondo. En los altos: tres habitaciones, baño completo, terraza, un verdadero regalo. Situación: Calle octava entre Primera y E., cuatro cuadras de la Calzada de Concha. Pedro de la Cuesta: A-8697

AMPLIACION DE ALMENDARES
$9,000
En la gran calle Doce, chalet de dos plantas. Compuesto de jardín, porta, recibidor, sala, comedor, cocina, cuarto de servicio de criados, traspatio, garage al fondo. En los altos: recibidor, cuatro habitaciones, baño completo, dos terrazas al frente y al fondo. Puede dar hasta $2,500 en hipoteca y por partidas de $200.00. Mide 10 metros de ancho y está a la sombra y separado de los edificios vecinos a más de diez metros. Pedro de la Cuesta: A-8697 y FO-2419.

CERCA DE BELEN
$2,200
En la calle Godínez, letra G., entre Primavera y Buenavista. Mide 6 por 18 metros. Se compone de portal, sala, dos habitaciones y baño intercalado, cocina, patio y otro cuarto. Puede dar renta, a una cuadra y media de la Calzada de Columbia y a media cuadra del tranvía. Pedro de la Cuesta: A-8697 y FO-2419.

LUYANO
$3,800
En la calle Pérez, a dos cuadras de la Casa compuesta de portal, recibidor, tres grandes habitaciones, baño completo, moderno, cocina, patio lateral y al fondo Pedro de la Cuesta: A-8697 y FO-2419.

SOLARES
En la gran Quinta Avenida y 16, Miramar, esquina de sombra, mide 24 por 36, $12,500; en Almendares, entre Lanuza y Miramar, letra B, en La Sierra, esquina a 3 y A, 23.17 por 21.65; en el Vedado, calle 6, esquina a 23, a $15.00 metro; en Avenida Central, reparto Almendares, 18 por 45, a $3.25 metro. Más en todos los repartos. Verlos: A-8697 y Pedro de la Cuesta.

OBRAPIA No. 36
APARTAMENTO NUM. 1
PRECIOSO CHALET
Calle Cortina y Estrada Palma, Vedado, portal, sala, hall, 3 cuartos, baño completo, amplia cocina, garage y cuarto de criados Véalo, de 3 a 5.

VENDO CASA DOS PISOS, RENTA en $5,500; otra de dos pisos, rentando $180.00, esquina en Reina: 16,000 Informes: Telf. M-1072.

PARA PLAYA BARACOA, OFERTA Marina Delgado 147. Informes. Visítela desde 2 a 5. Precios ofertas al Sr. Rabelo, Teléfono 1-2012. Habana. También alquilo.

48 CASAS

FONOLLAR Y CIA. CONSTRUIMOS reparamos y reformamos. ¿Queréis solidez por poco dinero? Llamad Tel. FO-2856 construid no compréis casas hechas, damos facilidades, proyectos gratis, construcciones fuertes y económicas. Llamad a Fonollar.

LA SIERRA
Vendo en el mejor punto chalet arte modernista 2 plantas 4 lujosos dormitorios, 2 lujosos baños, sala, comedor y garage, precio oportunidad, $11.500. Otro esquina sombra 3 dormitorios y garage, $2.000. Otro moderno muy lujoso, buenas vías de comunicación, $7.000. Para verlos a todas horas, calle 9 y 12 reparto Almendares Oficina Sr. Alpendre. FO-2542

Precio de ganga
VENDO
JESUS DEL MONTE 417
Casa de Mampostería, azotea y tejas, 530 metros planos de superficie. Compuesta de sala, saleta, un salón corrido de 4.20 por 17 metros, dos cuartos, cocina de gas, dos baños con servicios completos y un hermoso sótano. Unica oportunidad. Escribanos y gustosamente lo atenderemos. Informes: Calle F número 34, Vedado, Habana, Oficina de Inversiones.

CASA, CALLE INDUSTRIA
Entre Animas y Trocadero, una planta, en muy buen estado, acera de sombra, 6 por 23, 4 cuartos y 2 cuartos altos. Précio: $7,000. Informes: M-9300.

OQUENDO, DOS PLANTAS MONOLITICO, renta $70; $8.500. Campanario 12x30, próximo Neptuno, $37. Estévez pegado Monte, 5.800, renta $60. Tejadillo (esquina) $10.000. Martínez y Prieto. O'Reilly 23. A-6951. 1-3456.

$4.300, DOS CASAS MODERNAS, VIBORA; jardín, portal, sala, comedor, 2|4, baño completo. L. Estévez, 2 plantas (una vivienda), $4.700; otra, $2.000. Martínez y Prieto. O'Reilly 23. A-6951.

JOSE CAMPANERIA
Aguiar 68: M-7785. Compra y venta de chalets, casas, solares, fincas rústicas, condominios y créditos moratoriados. Dinero para hipotecas en todas cantidades.

Esquina Reina, moderna, 3 pantas, renta $140 00, en $22,000; Monte, fondo Corrales, 2 plantas, 446 metros, renta contrato: $230.00, en $36,000. Dejo $23,000 moratoriados. Campanería, Aguiar 68: M-7785.

San Lázaro, 4 plantas, moderna, 150 metros: sala, saleta, 3 cuartos, comedor: $25,000. Dejo $9,000 moratoria; Vapor cerca Malecón, 3 plantas, moderna: sala, comedor, 3 cuartos, renta $90.00. Precio: $3,500 y reconocer $8,000 moratoriados. Campanería, Aguiar 68: M-7785.

Perseverancia, dos plantas, moderna: sala, recibidor, 4 cuartos, comedor, 200 metros: $18,000, dejo $10,000 moratoriados; San Juan de Dios, dos plantas. Renta $55.00. Precio: $7,000. Campanería, Aguiar 68: M-7785.

Animas, gran casa de una planta, 360 metros: zaguán, sala, saleta, 5 cuartos, dos baños, comedor: $17,000; Animas, 3 plantas. Renta $90.00. Precio: $12,000. Campanería, Aguiar 68: M-7785.

Manrique cerca Neptuno, 275 metros, 2 plantas: $13,000; San José cerca Galiano, 500 metros: $12,500; Aguacate 255 metros, cerca Obrapía: $9,500 Campanería, Aguiar 68. Telf. M-7785.

Para fabricar: Consulado, 7 por 32 metros: $12,000; San Miguel, cerca Prado, 7 por 25 metros: $10,000; otra, cerca Belascoaín, 12 por 38 metros: $12,000; Manrique, 9 por 32 metros: $13,000. Campanería, Aguiar 68, Telf. M-7785.

Zanja, moderno, 2 plantas, 3 casas, sala, comedor, 3 cuartos, renta $100 00 en $14,000; San Miguel, 2 plantas, 200 metros: $9,500; Basarrate, 2 plantas, moderna: $6,000. Campanería, Aguiar 68: M-7785.

Avenida Acosta, entre San Francisco y Concepción, frente tranvía, 2 plantas, moderna: jardn, portal, sala, saleta, 3 cuartos, comedor, garage. Altos: terraza, sala, 3 cuartos, comedor. Renta $60.00. Precio: $7,000. Campanería, Aguiar 68: M-7785.

Esquina, Calzada de Jesús del Monte, moderna, 2 plantas, 3 casas, 200 metros, renta $120.00, en $16,000; otra cerca San Francisco, 390 metros, renta $105.00, en $12,500. Campanería, Aguiar 68: M-7785.

Calzada Jesús del Monte, esquina, 690 metros, antigua: $7,000; otra, 380 metros, renta $40.00, en $6,000; Libertad, moderna, renta $30.00, en $5,500 Campanería, Aguiar 68. Telf. M-7785.

VENDO CASA ARMAS ENTRE San Francisco y Milagros, capaz para numerosísima familia, tranvías puerta, la mejor cuadra, resuelva problema residencia solamente 1.800 pesos, terreno solamente cubre. Maximino Martínez. I-3173.

REPARTO ALMENDARES: ESPLENDIDA casa con jardín, portal, sala, recibidor, 4 cuartos, closets, hall, lujoso baño, comedor, pantry, cocina, patio y garage: $5,500. Informes: O-Reilly 11, departamento 407. Telf. M-1072.

VIBORA: GRAN CASA, JARDIN, portal, sala, hall, 4 cuartos, baño intercalado, comedor, pantry, cocina, patio y garage: $5000 Informes: O-Reilly 11, departamento 407. Telf. M-1072.

VENDO BARATO, ANTIGUO Y CONOCIDO garage, buen storage, venta gasolina, accesorios, planta engrase, punto céntrico, contrato, poco alquiler, nave moderna, dejando utilidades. Informes: Barcelona 13.

FAUSTO MARIN Y R.
Empedrado 12 casi esquina a Cuba
A-7958

CALZADA DIEZ DE OCTUBRE, POR tal, sala, comedor, 3 cuartos, baño, cocina, patio, $1.700, en Santos Suárez hermosa casa $5.500, gastando en ella $1.500, vale $10.000 después, en Avenida Concepción, magnífica casa $4.500, otra pegadita a San Francisco, $3,200. F. Marín. A-7958.

CASA TRES PLANTICAS INDEPENDIENTES, moderna, renta 51 pesos, próxima a Belascoaín en $5.000 y en reparto Almendares jardín, portal, sala, sall, dos cuartos, baño intercalado, comedor, cocina, patio, garage. $3.000. F. Marín, A-7958

VEDADO. CALLE 21 ENTRE CALLE de letra 13.66 por 50 a 20 pesos metro, se dan facilidades de pago, esquina en calle 19 mide 22.72 por 36.96 fraile a 7 pesos vara y solar entre 14 y 16 mide 12.05 ms. por 31.50 a 12 pesos metro. F. Marín, A-7958

PARA FABRICAR CALLE CORRALES en su mejor lugar 6.50 por 28.50 precio $4.000 con frente tranvía San Francisco-Víbora, solar brisa, 240 ms. en 700 pesos, Reparto La Sierra, brisa, 18 por 47 varas a 5 pesos vara. F. Marín Empedrado 12, A-7958

PARA FABRICAR CALZADA DIEZ de Octubre próxima a Santa Catalina, solar con 524 metros, fíjese bien, metros, con once y pico de frente, a diez pesos sin rebaja, metro, haga su residencia como usted desee allí punto muy saludable. F. Marín, Empedrado 12. A-7958

QUE NEGOCIO DE REGALO, CUATRO casas, una de ellas de esquina con bastante terreno cada casa con entrada para automóvil de portal, sala, dos cuartos, baño, cocina mucha agua a una cuadra Calzada de Arroyo Apolo, todas en tres mil pesos, libre gravámen. F. Marín, Empedrado 12. A-7958

48 CASAS

INVERSIONES
Solvencia moral y económica. Véame o llámeme sin compromiso de ninguna clase para usted. Vendo y compro casas y solares. Dinero en hipoteca en La Habana y repartos. Mucha reserva, prontitud y honradez en las operaciones. Informes: Victoriano Alvarez, calle 14 esquina a D., reparto Almendares: FO-3785.

REPARTO ALMENDARES: JARDIN, portal, sala, hall, 3 cuartos, baño intercalado, comedor, cocina, patio y garage: $4,000. Informes: O-Reilly 11, departamento 407. Telf. M-1072.

VEDADO: COLOSAL CHALET EN calle Dos cerca de Calzada. Ganga: $2,000. Tiene 5 cuartos, 2 baños, garage; otro, con 4 cuartos, garage: $7,800. Informes: M-1072.

$700 CONTADO Y $900 MENSUALIDADES, vendo espléndida casa madera, 150 metros fabricados, con mil varas terreno, frutales, agua propia, luz teléfono etc. 2 cuadras ómnibus y tranvías. Villa Evira, reparto Montejo, dueño FO-3134

HERMOSO CHALET EN LO MEJOR de La Sierra, calle Primera, cuatro habitaciones y todas las comodidades modernas. 560 varas jardín. Un año de fabricada, véndese en $9.500. Informan FO-3134

EN LUYANO A UNA CUADRA DE la esquina de Toyo, se vende una casa acabada de construir con fabricación de primera, compuesta de sala, comedor, tres cuartos, baño intercalado, cocina y patio, agua fría y caliente. Para verla e informes su dueño, Santos Suárez Nro. 107, altos de 2 a 4 p.m. No se trata con corredores.

AMPLIACION DE ALMENDARES — Avenida Segunda entre Diez y once casa pintada de fresa, se vende en $5.200 y $1,400 en hipoteca moratoriada, tres cuartos garage, pantry, jardín, gran patio con árboles frutales, es ganga. FO-2395

CENTRO DE NEGOCIOS
Venta y Compra de casas, fincas rústicas de media caballería en adelante en carretera, solares y establecimientos. Dinero en Hipoteca, San Lázaro 360, bajos. Pegado a Belascoaín. U-1802. Informan Llenín.

SOLARES

REPARTO ORIENTAL. — MAGNIFICO solar esquina San Julio y Medrano, muy cerca del Hipódromo 835 varas, a$1.50 teléfono A-8487

$2.00 METRO CUADRADO, CALLE José Antonio Cortina entre General Lacret y Miguel Figueroa, Reparto Vivanco, Víbora, 10 metros de frente por 40 metros de fondo. Informes: F-3539

$2.00 METRO CUADRADO, CALLE San Francisco y Avenida de Acosta, reparto Lawton, solar de esquina, con 530 metros cuadrados. Informe: F-3539

VENDO SOLAR FRENTE AL PARQUE Mendoza esquina San Mariano y D'Strampes a $4.25 vara; mide 19 por 26. Informan: I-6340.

MIRAMAR: TERCERA AVENIDA, entre 14 y 16 y a la sombra, vendo un solar contiguo esquina, con 1.251 varas a $4.00 vara. José A. Boullón, Obispo 7. A-1154.

REPARTO MIRAMAR, VENDO SOLAR 26 entre 5a. y 7a., acera de la sombra, mide 47x50 a $4.25; otro 14 entre 5a. y 7a., 23x50 a $4.50. Informan Quintana e Hijo, Chacón 23. M-8182.

VEDADO: CALLE 19 VENDO SOLAR de 25 x 50, acera sombra a $16.00 metro; otro de esquina, calle Paseo, con 1.600 metros de superficie a $15 metro. Informan: Quintana e Hijo. Chacón 23. M-8142.

VEDADO: VENDO SOLAR 13.66x50, calle de letra, a 13 pesos metro. Informan: F-7024, de 3 a 7.

REPARTO MENDOZA
AVENIDA DE SANTA CATALINA
Se vende el solar de esquina a D-Strampes. Mide 20 varas por Santa Catalina y 29 varas por D-Strampes. Su dueño: Félix Capestany, en Villegas 78, ferretería.

MIRAMAR
Vendo dos solares, uno de esquina y el que le sigue, acera sombra; esquina, a $4.50; el de al lado, a $4.15. Se venden los dos, juntos únicamente. Informes: I-3197.

SOLAR ESQUINA ALTURAS ALMENDARES, 902 varas: $5,500, una cuadra Avenida Columbia. Inmejorable punto para fabricar residencia. Dueño: A-9173.

MARIANAO: GANGA. VENDO TERRENO, 800 metros, con tres cuartos mampostería, portal, lavabo, baño, etc., en $800.00; y una casa esquina con 1,150 metros, en $1,400 Informes: Telf. X-1427.

GANGA. SOLAR A $1.25 VARA. 12.97 por 56.60 en San Julio entre Avenida Columbia y Medrano, centro, alto, plano Calle San Manuel al fondo. Informes: Ave. Porvenir Nro. 820, Lawton.

GANGA EN LO MEJOR DE BUEN Retiro esquina de sombra, Steinhart y Robau solar frente a doble línea de tranvías, 31.25 por 44.82, 1400 varas; se admiten ofertas. Informes su dueño, FO-2928

ALTURAS DE COLUMBIA: CHICAS parcelas, lo más alto, próximo colegio Belén, una cuadra Calzada Columbia, media cuadra tranvía. Distintas medidas, desde $2.50 vara. Marrero: M-7774.

SE VENDEN SOLARES. — REPARTO Kohly, Alturas, primera Reparto salida Puentes Almendares, el de más porvenir por lo saludable, por su gran altura y fresco, por su panorama no igualado en ningún Reparto; por su hermosa vista al río Almendares y por ser el más próximo al Vedado. Se dan grandes facilidades de pago, si es para fabricar. También vendo chalet acabado construir, fabricación primera, todo citarón, placa monolítica, marcos caoba, compuesto jardín, portal, comedor, tres cuartos, baño intercalado, cuarto de criados, garage y gran traspatio. En Vedado, las esquinas 25 y 32 y 25 y 30 y Calzada y Paseo, también terreno con una nave construida en 24 entre 24 26, a $6.00 vara contando nave. Trato directo. Manzana Gómez 264.

SE VENDEN DOS SOLARES UNO de esquina en el reparto Nueva Florresta a mitad de su costo Informa: Sánchez D y 29 Café.

SEA USTED PROPIETARIO, VIVA casa propia, $5.00 mensuales, lo hacen dueño de un solar con agua, luz y calles. Le hacemos planos gratis. Pida informes: F-2755

ALMENDARES
SOLARES Y PARCELAS DE TODAS LAS MEDIDAS
12 por 22 en $750.00, la parcela de 264 varas.
12 por 35, en $1,150, la parcela de 420 varas.
10 por 45, en $1,000 la parcela de 457 varas.
22 or 21, esquina: $1,250 la parcela de 462 varas.
45 por 32, esquina: $3,250, la parcela de 1,470 varas.
22 por 45, esquina $2,250, la parcela de 1.014. varas.
Informes directos al comprador: FO-3786, Alvarez.

SE VENDE MUY BARATO UN SOLAR calle 7 y Paradero Orfila, Reparto Benítez. Trato directo. Informan teléfono FO-3192

50 FINCAS RUSTICAS

VENDO FINCA DE RECREO CURA Cantarranas, con 10,500 metros de superficie, casa de madera y teja con 4|4. Sala, comedor, cocina, baño, garage y servicio de criados. Toda sellada de árboles frutales en producción. Pozo, motor y cañería por toda la finca. Precio de ganga. Quintana e Hijo. Chacón 23. M-8182.

50 FINCAS RUSTICAS

FINCA RUSTICA EN CIEGO DE Avila de cuatro caballerías, con frutales, buen terreno, medio kilómetro de la carretera Central. Títulos limpios. Informes Erasmo Suárez, Egido 48

DOS CABALLERIAS COLORADAS SU perior cultivo $14.000, frente Central cerquita Hoyo Colorado, rica de agua, tubería 6 pulgadas, regadío continuo, buena papas, pimientos, frutales, casas, palmeras. Benítez, Malecón 304, bajos, esquina a Escobar 12 a 3

VENDO MEDIA CABALLERIA, CArretera Bejucal, casas, pozo, frutales, platanal, $2.100, dos caballerías carretera Ceiba del Agua, casa mampostería, regadío, frutales, 800 palmas, $8.000. Cano, Obrapía 46.

VENDO VEREDA NUEVA 3 CUARtos caballería terreno llano colorado, casa vivienda madera, tejas francesas, arboleda frutales, platanal, pozo, cercada, $2.500, facilidades. Juan Miguel Fernández, Vereda Nueva.

VENDO FINCA DE DOS CABALLErías, carretera San Antonio de los Baños a Vereda, hermoso chalet, caballos, vacas, muchos frutales propia para recreo. Informes FO-2247

VENDO UNA FINCA DE 5 Y MEDIA caballerías con frente a carretera varias casas, bodega, colegio, buen regadío con cuatro pozos fértiles, dividida en cuartones, trasiego de leche, un camión 80 vacas y novillas de raza 100 cochinos de raza, 500 gallinas, 3 yuntas de bueyes, buen batey, tierra prieta 100 palmas, 500 matas de coco y demás frutales. Informes teléfono I-3723 No se admiten corredores. Precio: $25.000. Se deja algo en Hipoteca

SE VENDE O SE PERMUTA FINCA ganadera en Camagüey, 16 caballerías guinea y paraná, dos ríos, pozo y aljibe casa vivienda y vaquería toda cercada arabo y acano, varias divisiones, 100 vacas de leche, 50 novillas, 6 toros Cebú y Holstein, 15 caballos, varios puercos, herramientas y monturas. También se permuta por finca en la provincia de la Habana. Valor en venta: trece mil pesos al contado. Operación rápida. No corredores. Informan: Morro 9 A. frente garage Navas.

VENDEMOS EN CANTIDAD RAZOnable plantación de fibra de henequén, en Nuevitas, con 83 caballerías de terrenos, más de dos millones de plantas productivas, edificios, maquinaria desfibradora y motores, almacén de empaque, prensas, equipo completo de oficina y miscelánea; suficiente postura para replanto. Ideal para instalar maquinaria de jarcia en conexión con la plantación y el equipo de desfibrado existente. Compañía Agrícola de Henequén, S. A., Nuevitas, Cuba.

51 ESTABLECIMIENTOS

VENDO LOS ENSERES DE CAFEcantina con Frigidaire, un garage en $800; un socio para Lechería con $400; arriendo una fonda. Teniente Rey y Villegas, vidriera Café Alfredo.

SE VENDE UN DEPOSITO DE LEche y hielo por no poderlo atender en A y Calzada. Informes F-2084.

PARA EL QUE QUIERA BUEN NEgocio vendo en $200, la vidriera de tabacos y cigarros y billetes del bar Carmelo, Galiano y Trocadero; alquiler barato. Informan: dueño Bar.

SE VENDE LA FUENTE DE SODA situada en Reina 75, entre San Nicolás y Manrique. Es en muy buenas condiciones. Informan en la misma.

VENDO MEJOR PUNTO COMERcial Güira Melena bodega, café, fonda, con sus aparatos, muebles, enseres, buena venta, módico alquiler, largo contrato Informa: Cano, Obrapía 46, bajos.

SE VENDE UNA CASA DE COMIdas y con habitaciones para alquilar, Monte 147 altos de la Peletería de La Isla

VENDO UNA IMPRENTA A PRIMEra oferta o cambio por propiedad; acepto y doy diferencia; puede verse todos los días, 1 a 4 p. m. Neptuno 169 B, entre San Francisco e Infanta. Más informes: F-4603, Modesto.

VENDO UNA CARPINTERIA, CON aparatos, nave y terreno, preparada para toda clase de trabajos. Informes: I-6251.

52 BOVEDAS Y PANTEONES

CAPILLA. VENDO EN EL CEMENterio tres bóvedas, tiene terreno para siete bóvedas más, frente al panteón de los Bomberos, 50 metros de terreno, propia para una sociedad. Telf. A-0498

BOVEDA SIN ESTRENAR $125 CApilla de cantería, mitad su valor, panteón moderno costó mil pesos en $700. Al lado de la Capilla Central. Ramón Grillo, portales del Necrocomio, Cementerio de Colón. Teléfono F-6010. Habana.

BOVEDAS Y OSARIOS LISTAS PAra enterrar a $120.00; osarios solos a $30.00. Traslado restos a $12.00. Informes Rogelio Suárez Hijo, portales derecha a la entrada del cementerio. Teléfono F-2382.

53 AUTOMOVILES - ACCESORIOS

STUDEBAKER 35, SEIS CILINDROS Radio, vestidura cuero, acabado pintar, está completamente nuevo. Doy facilidades pago. Véalo antes de 1 p.m. Gloria y Economía, Garage Montañés.

VENDO UN FORD 31, CERRADO, 4 puertas, 5 gomas nuevas en $280. Un Plymouth, 4 puertas, abierto con chapas, $60. Garage Vives 145. Informa Mateo.

SE VENDE FORD VICTORIA 31 EN magníficas condiciones mecánicas y pintura, puede verse Cerro 1507, de 1 a 2 y de 6 a 7.

NO PAGUE MAS DE $100 POR UN buen automóvil. Marquette, $60.00. Chevrolet, $80.00. Ford Sedan, $80.00. Dodge, $70.00. Essex, $100. Gangas de «El Relámpago». Concha 969.

CAMIONCITO FORD, REPARTO DE 4 cilindros, ideal para panaderías, tintorerías, etc. También de otras marcas. Gangas con facilidades de pago. «El Relámpago». Concha 969.

CAMION CHEVROLET DEL 35 DE 1-1|2 tonelada carrocería de estacas, reforzado, doble goma. Otro chassis Chevrolet del 37 con parabrisas. Dos gangas «El Relámpago». Concha 969.

CHEVROLET SEDAN DEL 33 EN perfectas condiciones a plazos. Es ganga de «El Relámpago». Otros Sedanes Ford del 32 y 37. Véalos en Concha 969.

SEDAN LA SALLE DE CUATRO puertas, perfectas condiciones, gomas nuevas. Isotta Fraschini abierto, igual que nuevo; son gangas para los clientes. «El Relámpago». Concha 969.

«REO» DEL 35, DE 4 PUERTAS, EN perfectas condiciones; se da barato. Garage San Francisco 53 entre Jesús Peregrino y Pocito a todas horas.

CEDO CONTRATO CHEVROLET SEdan del 33 con 4 puertas. $100.00 de entrada, resto plazos cómodos. Informan Teléfono FO-3744.

VENDO DODGE DEL 36, USO PARticular, 5 pasajeros, perfecto estado, varios Packard cerrados, abiertos, de turismo. Verlos: Parque Aguiar entre Obispo y Obrapía. Andino.

VENDO FLAMANTE CHEVROLET 1936, de 4 puertas. Está como nuevo. Hago cambio con carro más barato y resto en efectivo. Manuel Cano, Belascoaín 40. Telf. U-6381.

VENDO FORD 29, CUATRO PUERtas, bueno de todo, Chevrolet 35; Master de lujo, Willys 37 como nuevo. Essex 30, dos puertas. Informes: F-7653.

CAMIONCITO CHEVROLET DEL 26 con chapa, abierto, lo regalo en 40 pesos, garantizado. Véalo Garage Soledad 24 entre San José y San Rafael.

VENDO CAMION FORD SIN FIN, marcado este año, $45 Informan al teléfono FO-2857 González.

53 AUTOMOVILES - ACCESORIOS

GRAN OPORTUNIDAD, SE VENDE un Baby Dodge, tiene 6 meses de uso, al contado o a plazos por tener que embarcar para el extranjero. Para informes Teléfono A5-5462. Curazao número 5 de 2 a 3, Aparicio.

Automóviles usados
1937 Buick Sedán, 4 puertas, radio, baúl.
1937 Studebaker Sedán, 4 puertas, radio.
1936 Studebaker Sedán, 4 puertas.
1936 Ford Sedán, 4 puertas, baúl.
1936 Chevrolet Sedán, 2 y 4 puertas.
1936 Pontiac Sedán, 4 puertas.
1936 Graham Sedán, 4 puertas, baúl.
1935 Oldsmobile Sedán, 4 puertas.
1935 Pontiac Sedán, 2 puertas.
1935 Chevrolet Sedán, 2 y 4 puertas.
1935 Ford Sedán, 2 y 4 puertas.
1935 Buick Sedán, 4 puertas.
1936 Buick Sedán, 4 puertas, baúl.

Y Muchos más, de todos tamaños y marcas. Venga a verlos, los liquidamos.

AGENCIA "PONTIAC"
Marina 64, esq. a Vapor,
(frente al Torreón)

VENDEMOS CAMION CHEVROLET 36, caseta de fábrica y carrocería estaca, chassis reforzado con bacalao. Propio para transporte doble juego. 32x6. Latour, Zanja y Lucena.

AUSENTANDOME VENDO LINCOLN Zephir 1936, perfecto estado, o cambiolo con nueva máquina conocida, entregada en New York, Box 416, Santiago de Cuba.

54 MAQUINARIAS

MAQUINARIA. SE VENDE SUMAmente baratos: 1 torno Revólver, 1 taladro, 1 Máquina Piedra Esmeril varias heramientas hojalatería y varios troqueles para la fabricación de envases de lata. Informes: Estévez Nro. 4 casi esquina a Monte.

SE VENDE UN CEPILLO MECANIco, de 7 pulgadas, Machine Tool; y un sinfín marca Silver, de 26», completamente nuevo. Infanta 559, esquina a Zanja, taller de reparación de automóviles.

SE VENDE BARATA LA MAQUInaria de un taller de confecciones, véase en Aguiar Nro. 97, esquina a Muralla

SE VENDE UN CEPILLO MECANICO de 7 pies, marca Machine Tool. Y un Sinfín marca Silver de 26". Completamente nuevo. Infanta y Zanja taller de Reparación de automóviles. No. 154.

LIQUIDO 6 TONELADAS RAILES una paila vapor 3-HP. Una compresora aire con su equipo pintar Duco. Ventiladores y Extractores Horno. Otras cosas, Patrocinio 412 Teléfono I-6650.

BOMBAS Y MOTORES ELECTRICOS también vendo motor gasolina Waterloo de 6 H.P. Egido 37

56 MUEBLES Y PRENDAS

VENDO ELEGANTE JUEGO CUARto arte moderno, tres cuerpos: 95 pesos; otro: 80 pesos. Comedor Renacimiento y arte moderno, sala 9 piezas: $27, Antón Recio 52, entre Gloria y Rubalcaba.

FAMILIAS, GANGAS: VENDO JUEgos cuarto, 3 cuartos, completos: $98.00; otro, $115.00; otros, $140.00; comedor, Renacimiento Español, $70. Arte Moderno, $50.00; juego sala, 9 piezas, $40.00; recibidor, $42.00; living room, $98.50. No pierda oportunidad. San Nicolás 63. Fondo «La Epoca».

JUEGO CUARTO, $18. Otro 3|c., $28. Otro, 3|c., grande con chiforrober, $50. Otro, 3|c. grande, de caoba. Piezas sueltas baratas. Maloja 81. Manrique y San Nicolás.

FAMILIA VENDE LUJOSO CUARTO 3|c., butacón tiradores largos, $125; regio comedor Renacimiento, $95. Lámpara madera, $25. Living room; recibidor Renacimiento; nevera botellón. Salud 54. Escobar y Lealtad.

VENDO MAQUINA DE COSER «SINger», de ovillo central, está como nueva; se da barata. Véala Angeles No. 23 entre Maloja y Sitios.

VENDO ELEGANTE Y LUJOSO JUEgo comedor, estilo Renacimiento Español, con cuero repujado. San Lázaro 360 entre Infanta y San Francisco.

MAQUINA «SINGER», DE OVILLO central, completamente nueva, $25; otra de lanzadera, $10. Prado 31, bajos, entre Refugio y Genios.

ANTES DIA 30, VENDO MIS MUEbles: cuarto: $70.00 y $90.00, caoba; con chifforrobe tres cuerpos: $170.00, finísimos, últimos estilos; comedor Renacimiento; $75.00; máquina Royal, portátil. Sitios 111, entre Campanario y Lealtad.

APROVECHEN ESTA GANGA: MAGnífico juego de cuarto, 3 cuerpos, nuevo completamente, en $70.00; otro, 3 cuerpos: $25.00, por ausentarme. Velázquez 18, entre Infanta y San Joaquín, bajos.

SANTA CRUZ
GRAN LIQUIDACION POR REFORMAS
El mejor surtido en juego de cuarto, sala, comedor, así como mesitas, lámparas con un 40 por ciento de rebaja. Lo mejor en calidad.
SANTA CRUZ,
Galiano 95 M-8873

VENDO URGENTE LUJOSO JUEGO de cuarto caoba moderno, lámpara antigua, radio R.C.A., mesa teléfono, Renacimiento, cama hierro todo completamente nuevo. San Miguel 97, bajos entre Lealtad y Campanario.

JUEGO CUARTO MODERNO, $18.00, lunas y bastidor nuevos; el de 3 cuerpos menos de 32 pesos. Radio mueble, 10 pesos, por pronto embarque. Sitios número 40, entre San Nicolás y Rayo.

VERDADERA GANGA. LAMPARA «Trianon» para sala, 6 luces, toda de bronce y cristal $59; otra de madera tallada, estilo salomónico casas latinas, $29. Zanja 52, esquina a Lealtad.

FAMILIA VENDE LUJOSO CUARto caoba completo magnífico muy barato, comedor Renacimiento $95. Recibidor, idem, $40; lámpara idem, $25, todo como nuevo. Departamento 4. Prado 47

RAPIDO URGEME VENDER DOS lujosos juegos cuarto 3 cuerpos, nuevecitos $45, $70; otro regio chiforrober butacón baratísimo, sala, comedor renacimiento, $40; $62. Escobar 9, San Lázaro y Lagunas.

GANGA. — SACRIFICO JUEGO DESpacho Renacimiento compuesto de librero, buró, frailero y 2 jaminga, con cueros legítimos repujados y policromados, $155, $vale $350. Zanja 52, esquina a Lealtad.

A PLAZOS COMODOS
Juegos para cuarto, comedor, sala, livingroom, etc., finos y modestos, últimos modelos. No pague lujo.
COMPRAMOS Y ACEPTAMOS
Sus muebles usados en fondo y tenemos gran cantidad en liquidación. Venga hoy mismo. No repare en distancia.
Se vende una caja de caudales
«EL FENIX»,
Ficos, Carballido y Compañía.
Neptuno y Soledad.
Telf. U-1360.

56 MUEBLES Y PRENDAS

FOR EMBARCAR SE VENDEN TOdos los muebles de una familia corta.

VENTAS

62 OBJETOS VARIOS

EARATISIMA VENDO CAMARA «PAthé» automática, lente F-3 5 completa, con varios lentes extra. Rendueles: I-4285, sólo de 7 a 9 p. m.

SE VENDE UNA LANCHA TIPO orucero, dos camarotes, equipada con motor Minerva. Está completamente nueva La doy casi regalada. Arjona, Hornos número 8. Telf. U-6522.

COLUMPIO DE CUATRO ASIENTOS, muy barato, 13 número 1054, entre 12 y 14, Vedado

SE VENDE UNA VIDRIERA, UN mostrador y un armatoste todo completamente nuevo, gran oportunidad para verlo e informes en Peña Pobre No. 10, esquina Aguiar.

GANGA: VENDO LANCHA MOTOR 26 piés, nueva construcción, cabina dos literas, 10 millas por hora, equipada para pesca o cruising.V éala Ho Almendares, Casa Botes Yacht Club, Charles Roca, M-2227

VIDRIERAS, CONTADORAS

Vidrieras de todas formas y tamaños, mesas Vitrolite, sillas, banquetas exprimidores frutas, pasteleras, caja caudales, neveras, molino café, picadoras carne, rebanadoras jamón, contadoras «National». Compro, cambio y vendo.

MAQUINAS DE ESCRIBIR, BUROS

Archivos, tarjeteros, sillas giratorias, libros, mesas para máquinas. Véame antes de cambiar, comprar o vender sus muebles de oficina, divisiones mostradores. Casa Cano, Habana 116 y medio, entre Teniente Rey y Amargura: A-8607.

CONTADORAS- VIDRIERAS TOdas clases. Neveras, refrigeración, cantinas, armatostes, sillas Viena, banquetas, molinos café, mesas vitrolite y fonda, gabinete, helados, cafetera Express, moledora almendras y toda clase Enseres para establecimientos. Liquidamos vidrieras de uso y hacemos toda clase cambios. Precios situación. Véanos antes de comprar, vender o cambiar. «El Siglo», Campanario y Belascoaín, Cuatro Caminos. Telf. A-8600

Dinero-Hipotecas

63 SOLICITUD

NECESITO $1.500, PRESTAMO CORto plazo; doy garantía tres veces este valor en mercancía primera de primera. Llame Teléfono U-3430.

DINERO SOBE BOVEDAS

Panteones, muebles, radios, automóviles modernos, casas y solares al tipo más bajo, por el tiempo que desee, directo del prestamista, Fraga, Angeles 34 teléfono A5-1252

DINERO

En pequeñas y grandes cantidades sobre autos, muebles, etc., con buena garantía. Sr. Blanco, Consulado número 79, altos, notaría, de 10 y media a 1 y de 4 a 6. Telf. A-9969.

PRESTO DINERO DESDE $500.00 en adelante, en primera hipotecas, interés desde el 6 por ciento. No corredores. Telf. A-6836. Campanario 90, bajos, entre Neptuno y San Miguel. Sr. Correa.

DINERO

No pierda tiempo. Cuando necesite tomar dinero en hipoteca o pagarés, vea a M. Fernández, San Ignacio 50, Telf. M-9272 de 2 a 5. Operación rápida y absoluta reserva.

DOY DINERO HIPOTECAS, AL 7 por ciento. Operación 24 horas. También sobre bóvedas, panteones, alquileres de casas, nuda propiedad, etc. Compro casas y fincas rústicas. Alberto Cuervo, edificio La Metropolitana 342: M-2808.

64 OFERTAS

DINERO EN HIPOTECA, HABANA o Vedado. Tejadillo 36, altos, notaría Sr. Abello. Telf. A-6754.

DINERO

Facilito grandes y pequeñas cantidades en primera hipoteca desde el 7 por cierto en adelante, para la Habana y sus barrios. Compro y vendo casas, solares y créditos hipotecarios. Compro y vendo Bonos y Acciones.

Julio C. Granda

Obrapía 33. Telf. M-5921 y FO-1668

HIPOTECA: — URGEME COLOCAR $15,000 fracciones desde $300, Habana y Repartos. También bóvedas y panteones, desde $50. Interés bajo, reserva, firma en el día. J. Llanes, Sitios 42 esquina a San Nicolás. M-2632

DINERO

Sobre joyas, en todas cantidades. «LA PERLA», Animas 84, casi esq. a Galiano. Telf. A-8222.

DINERO SOBRE BOVEDAS. TAMbién pequeñas hipotecas. También compro bóvedas y casita pequeña o quintica. Dr. Cancio, Empedrado 46: M-2686 y X-1471.

65 BONOS Y VALORES

POR NECESITAR DINERO, VENDO crédito hipotecario de $3.000 con gran garantía de propiedad moderna. Hago un buen descuento. Más informes: Sr. Paz. Juan Alonso y Pedro Pernas, Luyanó, bodega.

GANGA. SE VENDE UN PIANO ALEmán completamente nuevo. J Nro. 552 esquina a 25, apartamento Nro. 4. Vedado

VENDO AL 65 BONOS DE LA HAvana Electric Railpay Company hipoteca consolidada. Llame a Juan Ribas al teléfono M-6814

SE VENDEN AL SETENTA POR ciento ni un punto menos, bonos de la Havana Electric Railway Company hipoteca consolidada, pregunte por Muñiz al teléfono I-6036

Dinero-Hipotecas

65 BONOS Y VALORES

CAJAS RESERVADAS

Las tenemos en nuestras bóvedas construídas con todos los adelantos modernos y las alquilamos para guardar valores de los interesados. En esta oficina daremos todos los detalles que se deseen.

N. GELATS Y COMPAÑIA

106 Aguiar 108 esq. a Amargura.

COMPRO BONOS Y ACCIONES DEL Banco Asturiano y Banco Gallego, Cubana de Electricidad, Bonos Centro Gallego, se pignoran. Compro y vendo Bonos y Acciones de todas las Compañías cotizables y no cotizables en la Bolsa. Manuel Piñol, Obrapía Nro. 17

PARA LAS DAMAS

70 INTERES PARA LAS DAMAS

MANOLO, PELUQUERO DEL HOtel Plaza. Trabajo a domicilio. Permanentes croquiñol, onda natural, $3, corte y ondulación 50 cts. Especialista en tintura, llame con anticipación al teléfono M-4898

SISTEMA "ALEMANY"

INSTITUTO NACIONAL DE CORTE Y COSTURA

San José número 9. Creadora: señora Matilde Alemany. Método reconocido y autorizado por la Secretaría de Educación y el supremo arte del buen vestir, garantizando la enseñanza por este famoso método. Numerosas profesoras siéntense orgullosas de haber obtenido el título de capacidad. Primeras clases confecciona sus vestidos perfectos. Pueblo: no se dejen sorprender por cierto sistema que dice ser oficial, siendo incierto, pues todos los sistemas tienen el mismo derecho (declaración de la propia Secretaría de Educación). Clases gratis a los pueblos por sus numerosas sucursales en toda la isla. Señora de Orfila, Compotela 114; señorita Hortensia, Atocha 6, Cerro; Monte 6, entre Aguila y Amistad; San Miguel 152; Zoila, Gervasio 174; Graciela, Cienfuegos 30; Dolores, Cerro 1267, al lado La Bonda; Estrella 193; Luisa, Aguiar 43, segundo piso, ascensor; señora de Alfonso, Mercaderes 16; Eloísa, Josefina, Zanja 34, por Companario. Vendemos métodos y clases a domicilio y nocturnas.

MANICUIES

Nadie puede hacer un gran vestido, si no tiene un maniquí bueno. Tenemos las formas más nuevas y resultan baratísimos. Nuestros maniquíes se pagan por sí solos.

BAZAR INGLES

GALIANO Y SAN MIGUEL

SE CORTA Y ENTALLA: 50 CENTAvos, cualquier hechura. También se termina en algodón: $1.00; seda: $1.50 y $2.00. Reformamos sombreros a precios módicos. Planchamos y engomamos: 25 centavos. Clases de corte y costura, sistema Martí, Amistad núm 70.

EXPERTA PELUQUERA Y MANICUrer. Voy a domicilio, tres servicios: $1.00, pelado o peinado, arreglo de uñas y cejas dos servicios 70 cts; uno sólo: 50 cts. Teléfono FO-1075.

CORTE MODERNO NACIONAL

SISTEMA «MENDEZ»

Me es grato ofrecer enseñanza completa y rápida de corte y costura, basada últimas modas de París. Venga a la Central, Neptuno número 81, y convénzase de esta enseñanza que garantiza su autora, Sra. Méndez. Es más fácil. En las primeras clases puede hacerse sus vestidos, de 10 a 12 y de 2 a 6. También a domicilio y correspondencia. Moldes a medida. Moralidad.

MODISTA

Rosalía Hernández

San Rafael 152-B., bajos. esquina a Oquendo: U-3127.

Dobladillo de ojo, a: 2 cts. vara

Forramos hebillas a máquina.

Precios muy económicos

Plisados de todos tamaños bordados, festones y ojetes en colores. Forramos botones. Hacemos vestidos de alta costura y económicos.

TENEMOS MENSAJEROS

$1.50 Corte y Costura

$1 50 MENSUAL

ACADEMIA «SANTA TERESA»

San Rafael 71, entre Campanario y Lealtad. Hágase profesora en tres meses. Desde la primera clase usted podrá cortar sus vestidos por figurín. También clases por correspondencia. Pidan la primera lección, incluyendo 3 centavos para franqueo. Expedimos títulos Telf. A-9222

¡FUERA CANAS! OBTENGA UN hermoso color negro, castaño o rubio, usando la tintura «La Favorita». Teñido del cabello: $2.00. Estuche: $1.00. De venta en todas las Farmacias. Depósito: Virtudes Nro. 28, «Casa Pilar», M-9392

PARA LAS DAMAS

70 INTERES PARA LAS DAMAS

VELLOS

Extirpación definitiva de los vellos de la cara, muslos, piernas, etc. Tratamiento garantizado .Sra Alexander, calle Tercera número 405 entre Dos y Cuatro. Vedado.

JOSEFINA

Neptuno 121, años. Si piensa casarse, Josefina le ofrece su traje de novia a precio de realización, de 10 pesos en adelante. Trajes de noche, desde 3 pesos, gran surtido. Alta costura en sombreros y vestidos. Ropa interior sin competencia. No lo olvide: Neptuno 121, bajos.

LEA QUE LE CONVIENE

Al recibo de $1.00 giro postal a nombre Elia Castán, San Lázaro 316 Habana, enviamos certificado «El Maestro Moderno», valioso libro que enseña hacer toda clase de sombreros de señoras.

BORDADORAS: NO USEIS PAPEL carbón. El lápiz transferible os sacará de puros. Podéis copiar cualquier dibujo y pasarlo a la tela con la plancha: 30 centavos; al interior: 40 centavos. Figurines de modas, desde 15 centavos hasta los más finos. Casa Iglesias, San Rafael 45, Habana.

ENSEÑANZAS

75 PROFESORAS - PROFESORES

PROFESORA DE INGLES E INStrucción a domicilio. He trabajado en buenos colegios y tengo recomendación de los mismos. Precio especial para alumnos Instituto en mi casa teléfono F-3261

PROFESORA INGLESA, DESEA DAR clases a particulares, ambos sexos, sistema rápido y moderno, también clases en colegios o academias. Informan D entre Línea y Calzada, edificio Montes, departamento 17, teléfono F-3109

ACADEMIA

GREGG ACADEMY

Taquigrafía, Mecanografía, Inglés y Comercio. Profesor Richardson, director. Manzana de Gómez 514 Telf. A-9798.

GARANTIZO HABLARA INGLES, gramática, lectura, dictado comercial, especialidad para sostener conversación. Preparo para viajes y exámenes. Competente profesora americana. Campanario 130, altos, antes Galiano 93.

BAILES MODERNOS: «TOMASIN»

Profesor de moda. Enseña a bailar rápido, elegante: son, pasodoble, vals, blues, fox, tango de salón, vals vienés. Seriedad y garantía. Voy a domicilio. San Nicolás 264, dos cuadras Monte.

SEÑORITA LLEGADA DE EUROPA, se ofrece para dar clases de inglés y francés. F-4749

PROFESORA DE INSTRUCCION: cases a domicilio y en su casa, prepara para exámenes, ortografía y aritmética práctica. M-8734 Chacón Nro. 19

A DOMICILIO $6 HAGASE EXPERto taquígrafo, caligrafía, ortografía práctica, aritmética, cálculo mercantil, taquigrafía Pitman competente profesora. A-8622 en su casa nocturnas $2. Oficios 23 departamento 14, cerca Sol.

INGLES, TAQUIGRAFIA (INGLESA y española). Teneduría. Cálculos Mercantiles, Aritmética, Algebra, Caligrafía, Mecanografía y Ortografía: $6.00 mensuales, a domicilio, por el profesor F. Heitzman. Sitios núm. 10, altos, teléfono A5-1822.

PROFESOR GRADUADO EN LA Normal Central de Madrid. Clases a domicilio de Aritmética. Gramática, Taquigrafía Pitman, Mecanografía al tacto. Cuotas módicas. Sr. Pedrós. L, número 256. Teléfono F-4124.

ABOGADO AMERICANO (GRADUAted of Yale University) da clases en inglés; particulares y colectivas ($2.00 al mes) En su casa, lunes, miércoles y viernes, de 10 a 11 p. m. Para más informes: San Rafael 139, al fondo del Colegio Caballero. Teléfono A-8168.

ESCUELA DE BAILES

Exclusivamente bailes de salón. Son Fox, Tango, etc. Se garantiza la enseñanza. Ismael Servelló, Cárdenas No 3, segundo piso.

ESTUDIO «LUCILLE» ENSEÑA TOda clase de bailes teatrales y de salón, cubanos y americanos, 2 profesoras. Especialidad en rumba, taps, bailes acrobáticos. Malecón 339. Telf. U-2238.

76 COLEGIOS

COLEGIO ACADEMIA MERCANTIL. Clases particulares y Teneduría de Libros, Taquigrafía, Cálculos Mercantiles, inglés. Enseñanza práctica y rápida. Precio situación. Admitimos internos. Orfila, Compostela 114.

COLEGIOS AMERICANOS

Al alcance de todas las fortunas. Catálogo e información gratis. Profesor Richardson. American Schools Bureau. Manzana de Gómez Nro. 514, teléfono A-9798

ESTUDIE POR CORREO

La Academia «Rabiña», en Neptuno 78 y 80, esquina a Manrique: M-7849, tiene organizado clases por correspondencia desde hace años, habiendo prestado gran beneficio a aquéllos que tienen deseo de prosperar. Estudie las asignaturas siguientes: Taquigrafía, Mecanografía, Teneduría, Aritmética, Gramática, Ortografía, Procurador, Química Industrial, Inglés, Francés, Alemán, &. Informes: **Academia «Rabiña», Neptuno 78 y 80, esquina a Manrique. Teléfono M-7849.**

SAN "ELOY"

Colegio y Academia. Fundado en 1907. Primera y Segunda Enseñanza: Preparatoria, Bachillerato, Comercio, Idiomas, Cultura Física. Cursos preparatorios especiales. Admitimos pupilos, medio pupilos y externos. Quinta Menocal, Samá 31, Marianao Telf. FO-7462. Pida prospectos.

ENSEÑANZAS

77 ACADEMIAS

OBSEQUIO DE LA ACADEMIA DE COMERCIO

LUIS B. CORRALES

Los que presenten quince centavos en sellos, recibirán una Aritmética Mercantil práctica. Clases de Teneduría de Libros, Taquigrafía, Ortografía, Inglés. Clases de Mecanografía: $1.00 mensual, una hora diaria. Clases individuales: Lealtad 141, entre Salud y Dragones

ACADEMIA DE IDIOMAS ROBERTS Malecón 31. Teléfono M-2124. ¿Desea usted aprender inglés? Compre el método «Roberts». Se recomienda por sí solo. Distinción. Eficiencia. Garantía. Cuarta Edición: $2.00.

COLEGIO-ACADEMIA

«SANTA TERESA»

Ingreso al Bachillerato. Preparación moral y pedagógica: Taquigrafía, Mecanografía, Ortografía, Teneduría de Libros, Inglés, Francés, Alemán Correspondencia Comercial, Aritmética, Cálculos Mercantiles. Ingreso Escuelas de Ingeniero, Normal y Kindergarten, Corte y Costura, Labores, Dibujo y Piano. **San Rafael número 71, entre Campanario y Lealtad. Telf. A-9222. Servicio de ómnibus.**

ACADEMIA BRAVO

Cursos ingreso Escuelas Ingenieros, Normales, Comercio e Institutos. Bachillerato nocturno.

PRIMERA ENSEÑANZA

Colegio-Academia para cursar todas asignaturas de Bachillerato (autorizado), para expedir certificados de Octavo Grado para ingresir, sin sufrir examen en Institutos, Normales, Hogar, Técnica y Comercio, Teneduría, Inglés, Correspondencia, Cadetes y Aviación Militar y clases especiales a domicilio. Profesorado competente. Cuotas módicas. Pupilos y externos, ambos sexos Clases de Griego y Latín. Omnibus a domicilio. Neptuno 199, esquina a Lucena, U-2627.

ACADEMIA RABIÑA

NEPTUNO NUMS. 78 y 80, ALTOS, ESQUINA A MANRIQUE. INGRESO AL BACHILLERATO

Clases individuales: Francés, Alemán, Taquigrafía «Pitman» y «Gregg» Mecanografía, Correspondencia y Aritmética Comercial. TAMBIEN CLASES POR CORRESPONDENCIA. Ingreso en Escuelas de Ingenieros, Arquitectos y Comercio. Servicio de ómnibus y de internos. **Pida prospectos: Neptuno 78 y 80, altos, esquina a Manrique. M-7849.**

HAVANA BUSINESS ACADEMY

Línea 357 y 359. —Teléfono F-3043. La más moderna y eficiente enseñanza comercial en inglés y español. Profesores americanos especializados. Pitman, Gregg. Mecanografía, Contabilidad. Veinte cursos diferentes para enseñanza del idioma inglés. Grupos especiales para adultos. Preparación para ingreso en las principales escuelas de Cuba y Estados Unidos. Primera enseñanza en inglés utilizando últimos adelantos de la Pedagogía americana. Omnibus. Pupilaje.

INTERES GENERAL

ARBOL DE FRUTAS PARA SIEMbra injertado de semilla y de ojo, ahora quiere decir Naranja Valencia, Naranja Argentina, Naranja Mexicana, Griegas, Bergamota, injertada de Granada 6 clases de mandarina, Olivo, Mamey, Fruta Bomba, Mamey natural, Fruta Bomba Natural, Mango pera, Chirimolla pera, Anón pera, Canistel injertado percimón, Percimón natural, Percimón japonés, Castaña, Abelota, Aguacate chileno, Agua cate criollo injertado de chileno, Ciruela española, Caimito natural, Zapote Níspero, Níspero injertado de persimón, Guanábana anón. Ernesto Carranza y Duban se encuentra con la Agricultura hoy en Cuba, el indio se encuentra en la calle de Peñón 8, 11 y 64,Cerro, Ciudad.

ALQUILERES

79 HOTELES

Hotel CORTEZ

MIAMI

Situado en el centro de la ciudad, frente a la Oficina Principal de Correos, a media cuadra del Consulado cubano, 115 habitaciones con baños. Precios de Verano: $1.50 habitación sencilla y $2.00 doble, por día. **Precios especiales por semana.**

Avenida Northeast First y Tercera Avenida.

HOTEL «VANDERBILT»

Situado en la Loma de la Universidad Nacional, amplias y lujosas habitaciones con el baño privado, agua caliente y fría, en abundancia. Esmerada atención. Neptuno 309.

HOTEL REGINA

INDUSTRIA Nro. 134.

Frente a Capitolio Teléfono M-5955

Anunciamos a nuestros clientes que a partir desde esta fecha, hemos reducido en este hotel de lujo, que está en el centro de la Habana, nuestros precios para familias estables por meses.

Abono completo y una espléndida habitación con baño privado para matrimonio o dos personas desde **$62** al mes con excelente comida

Para una persona desde **$44.00** al mes

Garantizamos en este hotel estricta moralidad con servicio excelente de comidas así como también un eficiente servicio de hotel. Agua fría y caliente a todas horas. Servicio de elevador día y noche.

SUSCRIBASE Y ANUNCIESE EN EL «DIARIO DE LA MARINA»

ALQUILERES

79 HOTELES

SU CASA

y la de su familia. El confortable Hotel Belmont, situado en San Rafael e Industria, centro de todas las actividades, extricta moralidad. Precio para matrimonio con toda asistencia desde **$55**

HOTEL Y RESTAURANT «LAS TULLERIAS»

Monserrate número 91, entre Lamparilla y Obrapía, teléfono: M-1792, Hospédese en Las Tullerías, el más céntrico y comerá bien y muy económico. Pida un table d-hote.

HOTEL PRADO

Prado 85, entrada por Virtudes. Lo más céntrico, habitaciones, balcón calle de sombra y brisa, muy frescas, precios limitados para familias estables, buena comida y no nos falta agua. Telf. M-7660 F Mariño

Hotel Roosevelt

AMISTAD Y SAN MIGUEL

$55.00 Matrimonios con tres excelentes comidas. mensuales.

Apartamentos para familias, todos con baño privado. Elevadores día y noche.

THE SAVOY

F. y Quince, Vedado. Telf. F-6616

Situado en un lugar alto del Vedado, con fácil y frecuente comunicación con la ciudad y repartos. Rodeado de jardines, con 600 metros de hermosos portales. Las habitaciones tienen ventilación directa, teléfono, baño privado, con agua fría y caliente. Precios moderados, incluyendo tres excelentes comidas. El servicio en mesas separadas, para cada familia.

HOTEL "IDEAL ROOM"

PRADO 93 B, (POR PASAJE)

¿Desea vivir en casa tranquila, mejor que en su propia casa? Visite esta gran casa, aunque sea por curiosidad. Por dentro la mejor. Precios para matrimonio, con comida y toda asistencia desde $35.00 a $40. Hay apartamentos de dos habitaciones con balcón y baño a Prado. Exígense referencias de moralidad y pago.

HOTEL "ANDINO"

San Lázaro 496, esquina a M. U-2553. Unico en su clase. Moderno, céntrico, amplio, fresco, saludable, frente Universidad. Conviene para los que necesitan vivir cerca de los hospitales Calixto García o Mercedes. Habitaciones con baño privado, balcón, hermosa vista, con tres excelentes comidas: 45 pesos, matrimonio. Una persona desde 28 pesos. Clientela escogida. Pensión completa para huéspedes del interior. Precios sin competencia. Esmerado servicio en mesas separadas.

HOTEL «MICHALET»

Residencia para familias. Viva en lugar honorable y tranquilo. Amplias y frescas habitaciones con balcón a la calle. Esmerado servicio. Matrimonios desde $35.00. Villegas 58 entre Obispo y Obrapía

ANTIGUO HOTEL LUZ

Oficios 35. Casa propia para familias. Amplios apartamentos y habitaciones, agua caliente, comida criolla y españolas. Precios económicos. También tenemos en azotea y primer piso, habitaciones sin comida. Telf. M-3215.

HOTEL «INTERNACIONAL» TEJAdillo 12, entre Cuba y Aguiar, apartamentos y habitaciones con comida y todo servicio. Una persona: 20 pesos; dos o matrimonio, de 30 pesos en adelante.

"TROTCHA"

En lugar más céntrico del Vedado, amplias y frescas habitaciones, rodeadas de jardines, a una cuadra de tranvías y ómnibus. Calzada y Dos, Vedado. Telf. F-2383.

HOTEL "SAN CARLOS"

EGIDO Y MONTE

Céntrico y cómodo para vivir estable. Habitaciones individuales y para matrimonios. Departamentos de 2 y 3 piezas para familia. Buena comida, española y criolla. Ascensor día y noche. Servicio esmerado.

Precios económicos

RENO

AGUILA 112 HABANA (2 CUADRAS Capitolio). Fije su residencia en este confortable hotel. Precios moderados. Baño privado, agua caliente, elevador día y noche. **Deliciosa comida.**

HOTEL "COLONIAL"

SAN MIGUEL 62

Habitaciones y apartamentos con baño privado y muebles modernos. Magnífico comedor en octavo piso. Elevador día y noche. Huéspedes por mensualidades, precios especiales. Moralidad. Telf. A-6958.

ALQUILERES

79 HOTELES

HOTEL «CANADA», VILLEGAS Y Tejadillo, a dos cuadras de Prado y Parque Central. Habitaciones con agua caliente, elevador y limpieza. Buena comida, desde $25.00. Matrimonio: $38.00.

HOTEL «SANTA FE», S. A.

Amistad número 61, entre San José y San Rafael. Lo más céntrico de La Habana, próximo al Capitolio, teatros y principales tiendas. Telf. M-7589. Grandes y frescas habitaciones. Excelente comida Precios moderados. Se exige moralidad.

80 CASAS DE HUESPEDES

GALIANO 103 ENTRE SAN JOSE Y Barcelona. Habitación espléndida, baño al lado, lavabo agua caliente. Sola o con asistencia. Moral absoluta. Teléfono M-7380.

CASA DE FAMILIA CAMAGUEYAna Prado 88, altos, amplia y frescas habitaciones con todo servicio y comida, excelente extricta moralidad.

«SANTA RITA»: HABITACIONES amplias con lavabos, agua fría y caliente en los baños, buen comedor Admitimos abonados. Precios módicos. Pruebe y convénzase, O-Reilly 52, entrada por Habana. Hay elevador.

CASA DE HUESPEDES. — HABITAciones y departamentos con todo servicio, agua fría y caliente, únicamente a personas de moralidad. Precios económicos, por días, semanas, quincenas o meses. Neptuno 31, altos. Teléfono M-1236

CASA DE HUESPEDES «LA REINA» en Reina 20, esquina Rayo. Alquilo habitaciones y departamentos amplios y frescos, con baños privados, agua caliente, comidas variadas. Precios módicos. Teléfono M-6287. La dueña en el segundo piso.

RESIDENCIA PARA SEÑORITAS

ACADEMIA «SANTA TEDESA»

San Rafael 71, entre Campanario y Lealtad: A-9222. Esta Academia situada en lugar céntrico de La Habana, fácil comunicación todos los centros enseñanza, ofrece a señoras y señoritas estudiantes del interior, pensionado cómodo, moral y económico. En la misma se cursa ingreso a distintas Escuelas. Informes: Academia «Santa Teresa».

CASA DE HUESPEDES «LA MATANcera», Reina número 83, teléfono: A-0238. Se alquilan amplias habitaciones con vista a la calle con o sin baño, agua fría y caliente a precios muy reducidos. Comida española y criolla.

CASA PARA FAMILIAS: PRADO 65, exclusivamente para personas de estricta moralidad. Si no es así, no se presente. Habitación con balcón calle, con toda asistescia. Comida inmejorable. En azotea, habitación para matrimonios u hombres solos.

82 APARTAMENTOS

APARTAMENTO MODERNO. SEGUN do piso, San Nicolás 15, entre Lagunas y Animas, sala, tres cuartos, saleta, baño intercalado, comedor, cocina gas, servicios de criados. Informes 1-6984 Llave en la misma.

ALQUILO: APARTAMENTOS MOdernos, muy frescos, sala, comedor, 3 cuartos, baño completo intercalado, cocina y servicio criados. Hospital 63 entre Salud y J. Peregrino. Informan Teléfono F-5569. Llave en la misma. 8 a 12 y 2 a 6.

SANTOS SUAREZ 72 20-A, ANTIGUO Magníficos apartamentos para familias, $16.00, $20.00 y $24.00. Se cambian referencias; todos acabados de pintar; no pierda esta oportunidad.

MATRIMONIO SOLO ALQUILA UN fresco apartamento, independiente, acabado pintar, sala, terraza, dos habitaciones, baño, cocina, agua, luz; exijo referencias (Unico inquilino). Lealtad 5 (altos). No hay cartel.

AVISO

Hermosos apartamentos y nuevos, para personas mayores, desde 12 pesos, en Soledad número 6, entre Neptuno y San Miguel. También habitaciones muy frescas, con agua corriente, en Villegas 21.

APARTAMENTOS NUEVOS DOS HAbitaciones muy frescas, baño, cocina y luz, gran patio para lavar, a 10 pesos al mes. Calle Seis número 369 esquina a 37, Vedado, barrio del Príncipe.

NEPTUNO Nro. 216 ESQUINA SOledad próximo a desocuparse alquilo lindo apartamento con sala, comedor, 3 habitaciones, baño intercalado, cuarto, servicio, entrada independiente para criados. Informes F-5039

VILLEGAS 23 ENTRE EMPEDRADO y San Juan de Dios, $28.00. Apartamento recién estrenado para familia; sala, dormitorio, baño y cocina. Informes en la misma y bufete Arellano. M-3936.

MALOJA Nro. 77, BAJOS, SE ALQUIla apartamento independiente, sus servicios y cocina, muy fresco, hay habitaciones para alquilar separadas. Casa de extricta moralidad.

EDIFICIO URSULINAS

EGIDO ESQUINA A SOL

Casa de apartamentos modernos, propios para matrimonios o reducida familia con servicios sanitarios completos, luz, agua caliente y fría. Situado en lo más céntrico de la ciudad con espléndidas vías de comunicaciones para toda la capital e interior de la República.

INFORMES EN EL MISMO PRECIOS MODICOS

Apartamento bajo, número 1

SE ALQUILA UN APARTAMENTO 2o piso izquierda, Jesús María 30, esquina a Damas, llaves Carnicería. Informan Teléfono A-6304

ALQUILO APARTAMENTO MODERno muy fresco, no hay mosquitos, polvo ni ruidos molestos. Edificio de ocho pisos y sótano, con garage. 6 esquina a 11. Vedado.

SE ALJUILAN BUENOS APARTAmentos balcón a la calle a matrimonio sin niños, desde 8 a 14 pesos. OReilly 4, altos, frente Ayuntamiento, teléfono U-6449. García.

83 DEPARTAMENTOS

AGUIAR 43, CERCA PARQUE SAN Juan de Dios, se alquilan 2 departamentos 4 habitaciones encargado enfrente. Informan I-5949

ALQUILERES

83 DEPARTAMENTOS

FAMILIA HONORABLE ALQUILA a personas mayores respetables departamento de esquina 3 personas, balcón corrido, baño anexo, lavabo, teléfono, San Lázaro 131 altos esquina a San Nicolás.

ALQUILO AMARGURA 7-B, BAJOS entre Mercaderes y San Ignacio, un departamento de dos posesiones, $14. Aguilera, Mercaderes 27. Teléfonos: M-8628. U-6509.

EN AGUACATE No. 50, ALTOS, SE alquila un departamento con balcón a la calle, hombres solos o matrimonio; cambiamos referencias.

AMISTAD 68, ESQUINA A SAN MIGUEL

Magníficos departamentos, de 1 y 2 habitaciones con baño, luz y elevador. Informan en el mismo, a todas horas.

Oficinas: Genios y Morro. Telf. M-6747.

GENIOS Y MORRO

$35, $37, $45

EDIFICIO «GOMEZ»

Magnífico departamento compuesto de sala, comedor, 3 habitaciones, baño, cocina y servicio de criados. Puede verse a todas horas.

Informes: Genios y Morro Telf. M-6747

CALLE 12 Y 23, VEDADO **$21.00**

Magníficos departamentos de 3 habitaciones, baño y cocina. Informan en la misma, a todas horas Hay elevador.

OFICINA: GENIOS Y MORRO TELEFONO: M-6747

MAGNIFICOS DEPARTAMENTOS Y HABITACIONES

Baño y luz. Elevador día y noche, en Marina número 2, esquina a 25, edificio «Carreño», desde $10.00 a $35.00. Informan en el mismo, a todas horas.

OFICINA: GENIOS Y MORRO TELEFONO: M-6747

84 HABITACIONES

ALQUILASE BUENA HABITACION, vista calle, matrimonio sin niños. Buena abundante comida. Precio económico. Calle K, No. 113 esquina 11, primer piso. Una cuadra tranvías ómnibus. Teléfono F-6184.

SE ALQUILA AMPLIA HABITAción a matrimonios, casa de familia lugar céntrico. Animas 92, bajos, entre Galiano y San Nicolás, personas moralidad. Informes: Espada 56, altos.

HABITACION AMPLIA Y FRESCA en azotea, Obispo 59, Café Europa; propia para matrimonio u hombres solos, en 10 pesos Hay elevador.

ESPLENDIDAS HABITACIONES DE balcón, agua caliente, fría dentro habitación, regiamente amuebladas por semanas, 4.50, por meses hacemos rebajas, hay cuartos de compañero. San Miguel 15, entre Industria y Consulado.

SE ALQUILAN FRESCAS Y AMplias habitaciones con lavamano, desde $5. Se dan y toman referencias. Lamparilla 2, primer piso.

MALECON 14, ALTOS, CASA FAmilia, alquila amplias y fresca habitación amueblada con lavabo, baño caliente, luz toda la noche. Hay teléfono y una espléndida terraza frente mar.

HOSPITAL, A MEDIA CUADRA DE San Lázaro, se alquila una habitación o departamento independiente a hombre solo, con luz. Informes: Telf. U-1833.

CASA PARTICULAR, ALQUILA HAbitación muy fresca, con dos ventanas a matrimonio solo o dos personas mayores que no cocinen; dos cuadras Galiano. Lagunas 32, altos; no hay cartel.

PRADO 117, FRENTE AL CAPITOlio, se alquilan habitaciones muy amplias y ventiladas; precio razonables. Informan primer piso.

SE ALQUILA UNA HABITACION muy ventilada a matrimonio solo u hombres solos Corrales No. 2-A, 2do. piso izquierda entre Egido y Zulueta.

CASA FAMILIA TODA MORALIDAD alquila una habitación fresca, clara a señoras o señoritas sola; se cambian referencias; único inquilino. San Miguel 97, bajos, entre Lealtad y Campanario.

NIAGARA HOUSE PRADO 47 MAGníficas habitaciones para familias desde $14.00, hay dos en la azotea, con servicios a $10.00, independientes y muy fresca, hay con baños privados

ALQUILO HABITACION, VISTA A calle, todas comodidades a persona sola con o sin comida. Villegas 9, altos, media cuadra Palacio Presidencial.

VEDADO. RESIDENCIA FAMILIAR. calle 17, 855, altos, entre 4 y 6 espléndidas habitaciones con servicios privados, comida inmejorable. Precios económicos. Telf. F-5019

ALQUILO 3 HABITACIONES CON recibidor y un apartamento con 2 habitaciones. Superficie: 300 metros, altos de la peletería «El Paraíso». Galiano y Neptuno.

SEÑORA EUROPEA ALQUILA HAbitación amueblada con o sin garage 10 de Octubre 1068 entre Estrada Palma y Milagros. Telf. I-6296

SE ALQUILA A MEDIA CUADRA de la Universidad una habitación con baño anexo para hombres solos con todo servicio. San Rafael 299.

NEPTUNO 77 PRIMERO DE LA FIlosofía. Se alquila grande, hermosa habitación dos balcones calle, lavabo, teléfono, agua caliente. Toda asistencia.

EDIFICIO «CUBA», SEIS PISOS,

Empedrado número 42 Se alquilan amplias y ventiladas habitaciones, muy baratas, elevador lavabos, luz toda la noche. Orden y moralidad. Telf. M-5113

ALQUILERES

84 HABITACIONES

ALQUILO CON VISTA A LA CALLE una hermosísima habitación, con desayuno, almuerzo y comida, con muebles o sin ellos a personas de estricta moralidad. Agua caliente y teléfono. Morro 3, altos, entre Genios y Cárcel.

SE ALQUILAN HABITACIONES AMplias y frescas, en lo mejor de la Loma del Mazo, agua caliente, a una cuadra ruta 15. Un garage en la misma. Telf. I-3653.

VEDADO LINEA 901 ESQUINA A 6, (casa con palmas) familia honorable, alquila magnífica habitación, propia dos personas. Todo servicio, absouta tranquilidad Cambiamos referencias F-5632 y F-3569

SE ALQUILA EN COMPOSTELA número 75, entre Teniente Rey y Amargura, espaciosos y frescos aposentamentos y habitaciones acabados de pintar. Llaves e informes en la misma. Propietario: Francisco Torres, Aguiar 65. Edificio Pedroso.

85 NAVES - LOCALES

OPORTUNIDAD: DOS NAVES, LAS alquilo en lo mejor de la Habana, paredes y pisos de concreto, setecientos metros superficiales cada una informes: Fernández, Telf. A-6188

CON FACIL SALIDA PARA LA CArretera Central y cerca del Mercado Unico se alquila propio para almacén o comercio un gran salón sin columnas, y dos habitaciones con baño intercalado y cocina, con una superficie de 254 metros cuadrados en Monte 485, casi esquina a Tejas. Informes: Farmacia de Monte 493 teléfono F-5803

MALOJA 107, PARA ALMACEN DE tabaco o industria se alquila magnífico local. Informes M-2781. M-6398

SE ALQUILA LOCAL PROPIO PAra bodega dotado de armatostes, en la calle Enna Nro. 63 esquina a Ensenada, frente a la Quinta La Benéfica. Tiene además una accesoria propia para vivienda. Las llaves en la accesoria de al lado. Ensenada No. 270. Informan el señor Luis M. Santeiro, teléfono I-5285.

SE ALQUILA UN HERMOSO SAlón con 2 puertas a la calle propio para pequeño comercio. Amistad 63, entre San Rafael y San José y 2 cuartos en los altos.

**SE CEDE EL AMPLIO

ALQUILERES

HABANA

LUGAREÑO 6, ALTOS FRENTE A Clínica Fortún-Souza, una cuadra de la III y Ayestarán. Lujoso apartamento de tres habitaciones, recién terminado. Informes: U-1428. Llave en la esquina, fábrica «El Espejo».

ALQUILO LAGUNAS 89 BAJOS EN- tre Gervasio y Belascoaín; sala, saletas, comedor, siete cuartos, dos baños, dos cuartos de criados y servicios. Puede verse a todas horas $85.00.

ALQUILO TENERIFE 87 Y 89 EN- tre Rastro y Belascoaín, dos pisos; en el principal y otro segundo. Compuestos de sala, comedor, dos cuartos, un baño completo y cocina. La llave en la sastrería de enfrente. Informes Teléfono F-2071.

ALQUILO ALTOS MODERNOS MAN- sión 197-A, esquina Condesa. Sala, comedor, cuatro cuartos, baño completo, comedor, cuarto y servicio criado. Informan escalera Barbería y F-5450.

SE ALQUILA: CUBA 38, ESQUI- na a Chacón, un hermoso alto: sala, comedor, 3 cuartos: $38.00. Informes: Telfs. F-7556 y M-4754.

SE ALQUILA LA PLANTA ALTA Y mitad de la casa acabada de construir en San Carlos B, entre Estrella y Maloja al fondo Sanidad. Sala, comedor, tres cuartos, baño intercalado, cocina. Llaves de 9 a 12 y de 2 a 6 p.m. Informes: Verse de 9 a 12 y de 2 a 6 p.m.

SE ALQUILA UN PISO DE ESQUI- na, Angeles y Estrella, altos de la Ebanistería Ruisánchez. Teléf. M-2024.

A UNA CUADRA DE LA UNIVER- sidad: Jovellar 319, altos entre M y N, tres cuartos, baño intercalado, comedor al fondo, cocina, cuarto y servicio de criados. Abundante agua caliente. Llave en los bajos. Informes: I-4613.

INFORMES: ALQUILO CASA, PORTAL, sala, saleta, cuarto dormitorio, cuarto de baño completo, cocina, patio, calle San Cándido entre Pluma y Aguacate, omnibus y trenes, frutales. Omnibus y trenes, calle Emilia, Marianao. Informan en la misma, de 11 a 4. Flora.

SE ALQUILA: MORRO 9-A., ALTOS, esquina derecha, entre Genios y Refugio: hermosa sala, recibidor, comedor, 3 cuartos, baño intercalado, cocina, cuarto y servicio de criados. Llaves e informes en los altos, izquierda, de 8 a 1 p. m.

ALQUILO LOS ALTOS, PISO PRIN- cipal, Manrique 51, entre Neptuno y Concordia. Compuestos de sala, 3 cuartos, baño intercalado, comedor al fondo, cocina y servicio de criados. Teléfono F-7201.

ALQUILO CASITA PROPIA PARA corta familia, moderna y fresca, $25 sala, dos cuartos y demás servicios modernos. Concordia 174 entre Aramburo y Hospital. Informa encargado.

CARDENAS 31, MODERNAS, $37.00 Y $35.00, bajos y tercer pisos, acabados de pintar, propia para matrimonio sin niños. Llave y dueño; segundo piso.

CARLOS III

A una cuadra de Carlos III por Marqués González, casa moderna, sala, comedor al fondo, cocina y calentador de gas, pasillo, recibidor, 3 cuartos muy grandes con su baño moderno intercalado y cuarto y baño de criados. Es casa de esquina y de altos. Alquiler 50 pesos con fiador. Informes: Telf. U-3281.

SE ALQUILA UN PISO EN EL NUE- vo edificio de San Carlos y Estrella, sala, comedor, dos habitaciones, baño completo y cocina, llaves e informes en el Nro. 4, 3er piso.

SE ALQUILAN LOS MODERNOS AL- tos Figuras Nro. 47 casi esquina a Belascoaín, con tres habitaciones y demás comodidades. Pueden verse.

SE ALQUILA CASA SAN MIGUEL y Mazón Altos y bajos independientes con sus respectivos garages. Acabada de reedificar. Informan M-7702 Llave en la misma.

MERCADO TACON Nro. 5, PRINCI- pal por Reina. Se alquila este piso para 4 departamentos, baño y servicios. No falta agua. Llaves vidriera bajos Sr. López. Informa: Armando Ruz, M-2943.

SOLANO Nro. 26, ALTOS, ENTRE Animas y Trocadero, sala, 4 cuartos, recibidor, baño, etc. Llaves bajos. Alquiler fijo: $33. Informa Ruz M-2943.

$40.00 ALQUILO MODERNOS ES- paciosos cómodos lujosos bajos, Aguacate No. 12 próximo Palacio Presidencial, entre Tejadillo y Chacón, disponible esta semana. Exijo amplísimas garantías. Maximino Martínez, teléfono I-3173.

ESTRELLA Y GERVASIO, PRECIO- sa casa en lo mejor de La Habana, esquina, 2 amplias habitaciones, baño intercalado, comedor, patio, servicio servidumbre, etc. Precio inigualable. Informes: Goizueta: F-3228.

EDIFICIO "AGUILA" AGUILA Y APODACA

LUJOSOS APARTAMENTOS ACABADOS DE CONSTRUIR

Compuestos de sala, comedor, dos y tres habitaciones, lujoso baño intercalado, cocina, servicios de criados y patio, en los bajos.

Informan: Telf. M-2648.

SE ALQUILAN BARATOS LOS AL- tos y bajos de la moderna casa San Ignacio 22 B por Velázquez a una cuadra de Monte con sala, comedor, tres cuartos, baño intercalado y cocina de gas.

BALCON 45, BAJOS, AGUILA Y Manrique, se alquila sala, comedor 3 habitaciones, baño completo, cuarto de criado completo. Precio: $50.00 informan en la misma.

SE LEALTAD 49, CASI ESQUINA A Virtudes, se alquilan los altos con 3 habitaciones, sala, saleta, un cuarto de baño y baño intercalado, renta: $35. Informes: U-1417, Ayestarán y Palma. Agua abundante.

SE ALQUILA EL 2do. PISO DE LA casa Escobar 63 compuesto de sala, comedor, tres cuartos, comedor al fondo y baño intercalado, en colores. Llaves en el primer piso.

SE ALQUILAN LOS FRESCOS Y MO- dernos altos de Escobar 66, entre Gervasio y Virtudes. La llave en los bajos. Informes: F-2078.

ESCOBAR 27, BAJOS, SE ALQUI- lan sala, saleta, cuatro cuartos, baño intercalado, comedor, cocina, patio y traspatio. Llave en la misma Informes Lamparilla 9.

ESCOBAR 27, ALTOS, SE ALQUILAN sala, saleta, cuatro cuartos, baño, comedor, cocina. Llave en los bajos. Informes Lamparilla 9.

ESCOBAR 27, SE ALQUILAN LOS MO- $25.00 dernos y frescos altos, San José número 134-E, entre Lucena y Marqués González, acabados de pintar; sala, comedor, tres habitaciones, saleta comedor, baño completo, cocina de gas, patio, cuarto y servicio de criados. Llaves en el puesto de frutas, esquina a Marqués González. Informes: Francisco Torres, Aguiar número 65. Teléfono A-7830.

CASAS DE GRAN LUJO PARA PERSONAS DE GUSTO

En 24 pesos se alquila la fresca y linda casa baja, sin altos, calle Aguiar 22 B por Velázquez a una cuadra de Monte con sala, comedor, tres cuartos, baño intercalado y cocina de gas.

En 25 pesos se alquila sala, comedor 3 habitaciones, baño completo, cuarto de criado completo. Precio: $50.00 informan en la misma.

SE LEALTAD 49, CASI ESQUINA A Virtudes, se alquilan los altos con 3 habitaciones, sala, saleta, un cuarto de baño y baño intercalado, renta: $35. Informes: U-1417, Ayestarán y Palma. Agua abundante.

SE ALQUILA EL 2do. PISO DE LA casa Escobar 63 compuesto de sala, comedor, tres cuartos, comedor al fondo y baño intercalado, en colores. Llaves en el primer piso.

SE ALQUILAN LOS FRESCOS Y MO- dernos altos de Escobar 66, entre Gervasio y Virtudes. La llave en los bajos. Informes: F-2078.

ESCOBAR 27, BAJOS, SE ALQUI- lan sala, saleta, cuatro cuartos, baño intercalado, comedor, cocina, patio y traspatio. Llave en la misma Informes Lamparilla 9.

ESCOBAR 27, ALTOS, SE ALQUILAN sala, saleta, cuatro cuartos, baño, comedor, cocina. Llave en los bajos. Informes Lamparilla 9.

ESCOBAR 27, SE ALQUILAN LOS MO- $25.00 dernos y frescos altos, San José número 134-E, entre Lucena y Marqués González, acabados de pintar; sala, comedor, tres habitaciones, saleta comedor, baño completo, cocina de gas, patio, cuarto y servicio de criados. Llaves en el puesto de frutas, esquina a Marqués González. Informes: Francisco Torres, Aguiar número 65. Teléfono A-7830.

ALQUILERES

88 VEDADO

SE ALQUILAN LOS ALTOS DE 11 Nro. 103, esquina a M. Vedado $35.

ALQUILO 23 Y 16, VEDADO, BAJOS de la Botica, una amplia habitación con portal, jardín, informes de 8 a 10 de la mañana.

ALQUILO: PRECIOSO SEGUNDO PI so M número 451 esquina 27, moderno, pintado aceite, cerca Universidad, calle residencias, cuatro cuartos, baño intercalado, sala, comedor, recibidor, hall, servicios, llaves lado 27 Nro. 117, F-3871.

LUGAREÑO 6, ALTOS, FRENTE A Clínica Fortún-Souza, una cuadra Carlos III y Ayestarán. Lujoso apartamento de tres habitaciones, recién construído. Informes: U-1428. Llave en la esquina fábrica «El Espejo».

SE ALQUILA CASA ACABADA DE fabricar, en la calle B número 655, altos, entre 27 y 29, Vedado, con las siguientes comodidades: terraza, sala, biblioteca, hall, cuatro habitaciones, dos baños modernísimos, comedor, pantry, cocina, cuartos y servicios de criados. La llave en la misma de 2 a 6 o al lado. Informan: Teléf. FO-1277.

QUINTA 770, ALTOS Y BAJOS ES- quina a 12; portal, sala, 4 habitaciones, baño intercalado, cuarto servicio criados, comedor, etc. $40 y 34. Llave al lado. Informan: A-5592.

SE ALQUILAN LOS ALTOS MAS frescos del Vedado. M, entre 11 y 13. Nro. 58. Compuestos de recibidor, sala, hall, comedor 5 amplias habitaciones, baño intercalado, cocina de gas o carbón, patio, servicio de criados. Informan 17 y Baños, Bodega. Llave al fondo.

SE ALQUILA EL CHALET DE J. NU- mero 158, entre 9 y 11: terraza, sala, recibidor, comedor, cocina, pantry, cuarto y servicio de criados, hermoso patio con tres garages. 4 cuartos de criados con servicios. Puede verse, de 9 a. am a 1 p. m. y de 3 p. a 5 p. m.

CALLE 23 ENTRE BAÑOS Y F, SA- la, comedor, 4 cuartos, galería etc. Llaves en altos. Alquiler fijo: pesos. Armando Ruz. M-2943

ALQUILO PRECIOSOS, FRESCOS y cómodos altos, sala, comedor, 4 cuartos, 4 baños etc. Calle 25 Nro. 709 entre D y E Vedado. F-5062

VEDADO: ALQUILO 10 ENTRE 17 y 19 Nro. 416 cómodo alto a la brisa. Informan en el mismo o al fondo del garage.

21 No. 456 ENTRE E y F, ALTOS: Recibidor, sala, terraza, 7 cuartos, 2 baños, cuartos y servicios criados; llave bodega esquina F. Informan Teléfono U-2381.

BAÑOS 126 ENTRE 23 Y 25, $60.00: Sala, recibidor, tres cuartos, dos baños, comedor, cocina, patio y en los altos dos habitaciones con baño, cuarto y servicios de criados. Informes: Bufete de Arellano. M-3936.

CALLE 15 NUMERO 508 ENTRE D y E, alquiler, $60; sala, comedor, 5 cuartos familia, 3 criados, dos baños familia, uno criados, cocina hornillas agua caliente y gas. Garage. Cerca La Salle Dominicas. Llaves la esquina E, acera sombra.

SE ALQUILAN EN EL EDIFICIO SI- tuado en la calle 11 esquina a la de 18, en el Vedado, los amplios y ventilados departamentos piso primero letra D, y piso segunda letra A, compuestos de sala, comedor, dos habitaciones, baño intercalado y cocina. Precio: Veintitrés pesos mensuales y dos meses en fondo. Llave e informes: Sr. Villalta, en el mismo edificio, segundo piso por Once.

EN $38.00

Se alquilan los modernos altos de la calle 8 Nro. 518 Vedado entre 21 y 23, tiene mucha agua. Informan en la misma de 2 a 6 o Telf. F-3489

SE ALQUILA LA CASA CALLE 15 número 1004, entre 10 y 12 Vedado. Precio: $140.00. Informes: en la misma durante todo el día y por el teléfono FO-3869

17 NUMERO 480, ENTRE 10 Y 12, preciosos bajos con o sin garage, compuestos de sala, 2 antesalas, 3 habitaciones, baño intercalado, comedor al fondo, cuarto y servicio servidumbre. Precio inmejorable. Informes: Goizueta: F-3228.

ALTOS 466 CALLE C, BONITOS Y frescos, con baño lujoso, servicio criados, cocina gas y carbón, calentador, teraza, closets tres buenos cuartos, todo perfecto estado. Alquiler 40 pesos.

VEDADO ALQUILO CASA D NRO. 60 entre 3a y 5a jardín, portal, sala, comedor, cuatro habitaciones, baño y demás comodidades. Informan: teléfono F-3579.

VEDADO. CALLE 21 No. 961 ES- quina Crecheire altos entre 8 y 10 con tres cuartos, más uno en la azotea, con servicios $34.

SE ALQUILAN EN 70 PESOS LOS altos de la casa calle 13 Nro. 956 entre 8 y 10, Vedado. Compuestos de: terraza, sala, comedor, 4 cuartos, hall, baño completo, pantry y cocina de gas, cuarto de criados con servicios, escalera para azotea. La llave en los bajos. Informes: calle 14 Nro. 315 entr e 19 y 21, Vedado.

SE ALQUILA CALLE C No. 407 EN- tre 17 y 1, Vedado, terraza, sala, comedor, cuatro cuartos, 2 baños, 2 cuartos de criados con servicios completos. Informan F-5239, F-5761.

A DOS CUADRAS DEL COLEGIO Alemán, calle Seis número 511, entre 21 y 23, frescos altos compuestos 5 dormitorios, sala, comedor, cuarto y servicio de criados. La llave enfrente Nro. 522 bajos.

EN EL MODERNO EDIFICIO DE J y Calzada, alquilo fresquísimo apartamento en el último piso con hermosa vista y toda clase de comodidades. Informes por F-5368

ALQUILO CHALET DE DOS PLAN- tas, con cuatro habitaciones, garage, etc. Calle 19, esquina a 26, Vedado. Puede verse de 2 a 6. Precio: $70.00.

LUGAREÑO 6, ALTOS, FRENTE A la clínica Fortún Souza, una cuadra Carlos III y Ayestarán. Lujosa casa: terraza, sala, tres amplias habitaciones, baño intercalado, comedor, etc., cuarto y servicio de criados. Muy fresca. La llave en la esquina, «El Espejo»: U-1428.

SE ALQUILA EN $15.00, UNA CA- sita de sala, comedor, una habitación, cocina y baño, en Segunda, reparto Palatino. Rutas 16 y 17, por la puerta. Más informes: Telf. M-4552.

EN $40.00 SE ALQUILAN LOS MO- dernos y frescos altos, calle Diez número 197, entre 19 y 21 Vedado, acabado de pintar, sala, tres habitaciones, saleta, cocina de gas, calentador, baño completo y servicio de criados. Llaves en la misma. Informes: Francisco Torres, Edificio «Pedroso». Aguiar No. 65. Telf. A-7830.

VEDADO: J 457 23 Y 23, ALQUILO altos decorados, sala, recibidor, cuatro cuartos dos baños, garage. Informan en los majos.

VEDADO: 23. Y A., RESIDENCIA particular, se alquilan habitaciones y apartamentos con baños o sin ellos, con todo servicio, para personas de estricta moralidad: F-5798. Hay garage.

SE ALQUILAN CASAS Y APARTA- mentos con y sin muebles en el Vedado, Habana y sus repartos. Compramos, vendemos e hipotecamos fincas rústicas y urbanas. Lluria, Metropolitna 213 Telf. M-7078

89 CERRO - PALATINO

PRENSA Y VELARDE ALQUILO AL- tos con sala, saleta, comedor, tres habitaciones, cocina, baño, $15.00, la llave en la bodega. Informan Telf. M-5005

90 MARIANAO - REPARTOS

EN $60, AMUEBLADA LUJOSAMEN- te; $40, sin muebles. Un lugar digno de elegidos. Estudio, biblioteca, dormitorio, baño forma piscina, dos terrazas, bar, un cuarto chico, garage, calentador eléctrico, todo servicio. Ave. 11 y Calle 10. Ampliación de Almendares. U-5902. De 9 a 12 y de 3 a 6.

ALQUILERES

0 MARIANAO - REPARTOS

LA SIERRA SIETE NRO. 48 CASI esquina Ocho, alquilo preciosa casa tipo chalet, portal, sala, comedor, dos cuartos, baño, agua caliente, patio, cocina llave misma.

MARTI NUM. 65 MARIANAO $15.00

Magnífica casa de sala, comedor, 2 habitaciones y cocina.

Oficina: Genios y Morro Telf. M-6747.

SAMA Nro. 25, MARIANAO, PORTAL zaguán, 2 salas, 9 cuartos, baño, galería, gran salón alto, pisos mármol, tres patios con plantas frutales: $60. Oigo ofertas razonables compra esta casa. Armando Ruz, M-2943.

GENERAL MONTALVO ENTRE D y E, reparto Larrazábal, junto a la Ciudad Militar y a una cuadra de tranvía, se alquilan modernas casitas sin estrenar, compuestas de sala, dos amplias habitaciones, baño moderno con agua caliente, cocina y patio. Informan: Telf. FO-7827.

CALLE E, ENTRE 18 Y FUENTES; $37.00, dos casas cada una con sala, tres cuartos, baño, comedor, cocina, patio y garage. Informes: Bufete de Arellano. M-3936.

1 JESUS DEL MONTE - VIBORA

SE ALQUILA CORREA 161 ENTRE San Benigno y Flores, casa muy amplia. Para informes: Neptuno 170. Telf. M-1100.

SAN ANASTASIO Nro. 669, ENTRE Milagros y Santa Catalina, portal, sala, recibidor y 4 cuartos. Teléfono F-6072, 5a Nro. 669. Vedado.

SE ALQUILA LA CASA HEREDIA 563 entre Avenida de Acosta y O-Farrill, compuesta de portal sala, tres cuartos, baño intercalado, comedor al fondo y patio. Informan en la misma. Teléfono M-9390

ALQUILO RESIDENCIA BEATRIZ Y Calzada Víbora rodeada jardines, portal, terraza, sala, saleta, comedor, siete habitaciones, dos baños cuarto y servicio criada, despensa, pantry, cuarto útiles, galería, garage dos máquinas, cuarto chofer, servicio: $80.00. Informes: F-5443.

ALQUILER. — DIEZ DE OCTUBRE 1521 entre Gertrudis y Josefina, portal, sala, tres cuartos, comedor, cocina, cuarto de baño y de criados, corredor y patios. Llave al lado rebajada a treinta pesos.

VIBORA: ALQUILO ALTOS DE Milagros esquina a Párraga. Compuestos de sala, recibidor, 6 habitaciones, hall, baño, cocina y servicio de criados. Motor para el agua: $35.00. Llaves, carbonería. Informes: José Rodríguez, Obispo y Compostela: M-1804.

VIBORA: ALTOS MODERNOS. Terraza, sala, hall, 6 cuartos, dos baños intercalados, servicio de criados, etc. San Lázaro 760 entre Vista Alegre y San Mariano, una cuadra de la Calzada. Teléfono M-7190.

ALQUILO VIBORA; S. ANASTASIO 58 entre S. Mariano y Sta. Catalina. Portal, sala, comedor, cocina, cuarto criados, servicios, garage, cuarto chofer; altos, 4 cuartos, baño, galería. $45.00. Teléfono I-5798.

CASA-QUINTA VENTILADA, CON abundante agua. Kessell entre Segunda y Tercera, Bellavista, Víbora, sala, saleta, comedor, terraza, 5 cuartos, baño con calefacción, portal, jardín, patio, traspatio con árboles frutales. Informan en la misma.

ALQUILO CHALET $30, SOLA 361, entre Santa Catalina y San Mariano, sala, saleta, cuatro habitaciones, baño, comedor. Paradero ómnibus Mendoza y Ayuntamiento. Abierto de 3 a 5. San Lázaro 360 U-1802

SE ALQUILA: O-FARRILL NUMERO 163, Víbora. Casa moderna: portal, sala, saleta, dos cuartos, servicio intercalado y patio. Llaves al fondo: X-2128.

JESUS DEL MONTE. SE ALQUILA Rodríguez y Fomento: Portal, sala, saleta, 3 habitaciones, baño, cocina, patio y traspatio. Una cuadra de la Calzada. Informa Teléfono A-9918.

SE ALQUILA LA CASA ARMAS 922 moderno, 54 antiguo, entre Milagros y Santa Catalina. Sala, recibidor, tres habitaciones, baño intercalado, comedor, cocina y patio; con dos habitaciones en los altos destinados a Gabinete y servicio sanitario. Informes: F-5631

MILAGROS 367, ENTRE OCTAVA Y Porvenir: sala, saleta, comedor, 3 grandes cuartos, patio, traspatio. Tanques de agua. Acabada de pintar. Llaves, bodega esquina. Informes: M-6068 $25.00.

SE ALQUILA ELEGANTE RESI- dencia F. Poey 262 cuatro cuartos, dos baños, gabinete, jardín, portal sala, comedor, pantry, cocina, cuarto y servicio de criados, llave 267, no tiene garage.

SANTA IRENE 106, PROXIMO SAN Indalecio, moderna, dos ventanas, tres habitaciones, comedor fondo, baño completo calentador carbón, agua siempre, veinte y ocho pesos. Llave academia frente F-6515

VIBORA: JUAN DELGADO Y ES- trada Palma, se alquilan unos hermosos altos propios para corta familia, frente a la línea de los tranvías. Informes: F-3649.

SE ALQUILA A VEINTE PASOS de la Calzada de la Víbora, en el mismo paradero de los tranvías. Calle de Patrocinio Nro. 5, una casa acabada de reformar y modernizar. Tiene portal, sala, comedor, cuatro cuartos muy amplios, precioso baño de lujo en colores, agua caliente, hermosa y moderna cocina, patio y traspatio, baño de criados, etc., en la acera de la brisa. La llave en la botica San Ramón. Precio único: $45. Informes: A-2155 y FO-1005

92 SANTOS SUAREZ - MENDOZA

ALQUILO LOS ALTOS DE DUREGE 17 entre Santos Suárez y Santa Emilia con 3 cuartos, sala, saleta terraza, baño intercalado, servicio criados. Llaves en el 21, altos. I-6895 Villasuso.

VEINTE Y CINCO PESOS, SANTA Irene 308. Portal, sala, dos habitaciones, baño intercalado, comedor, patio y demás servicios. La llave al lado. M-6204. J. Posse.

SE ALQUILA: SANTA IRENE NU- mero 127, entre San Benigno y San Indalecio: sala, comedor, dos habitaciones, buen baño. Llave a todas horas. Se está pintando.

ALQUILO EN JOHNSON ENTRE M Rodríguez y La Sola; cincuenta pesos, Villa Berta, con portal, dos terrazas, sala, comedor y demás servicios; planta alta tres habitaciones, baño; tiene garage. Allí la llave. Teléfono M-6204. J. Posse.

SE ALQUILA CASA SANTOS SUA- rez, calle Goicuría 5, ventilada con jardín, tres habitaciones, sala, comedor, baño intercalado, cuarto criados con servicio, agua caliente. Informan A-8192.

DUREGE 324 ENTRE ZAPOTES Y San Bernardino, sala, saleta, cuatro cuartos, vestíbulo, baño lujoso, comedor, galería persianas, garage. Llaves en el Nro. 322. $30. Oigo ofertas compra estas dos casas. Armando Ruz. M-2943.

ALQUILO CASA ALTA ESQUINA, comedor, sala, tres cuartos, servicios completos. Lacret 609, Santos Suárez.

SE ALQUILA CASA CALLE ENAMO- rados número 122.

93 LUYANO

SE ALQUILAN ALTOS MODERNOS, Arango 179 entre Ensenada y Atarés, Luyanó, con dos cuartos, comedor, sala, baño intercalado y terraza al fondo. Informan bajos.

ALQUILERES

93 LUYANO

SE ALQUILAN MAGNIFICOS DE- partamentos para oficina en el edificio Cuba, 62 entre Empedrado y O-Reilly.

CASA MODERNA, DE TRES CUAR- tos, sala, cocina y baño; se alquila en Villanueva 414 (moderno). Pasan las rutas 25 y 7. Informan en la esp. Telf. U-6885.

94 LAWTON - BATISTA

ALQUILO A UNA CUADRA DEL tranvía, Avenida de Acosta y Milagros, Reparto Lawton, chalet con todas comodidades, incluso garage. Teléfono M-1091.

SE SOLICITAN

SOLICITUD DE ALQUILERES

DESEO ALQUILAR UNA CASA QUE tenga de 6 habitaciones en adelante, para casa de huéspedes de personas decentes, no se cocina en la habitaciones, que sea por la barriada del Vedado. Informa Domínguez, teléfono FO-1447

00 PERSONAS DE IGNORADO PARADERO

SE DESEA SABER EL PARADERO del Sr. Jesús García Cabado, fué socio del Centro Gallego hasta el año 1921, vivió últimamente en Real 167, Cárdenas, (Matanzas) Informes Surgidero de Batabanó, Hotel Cervantes Manuel García Cabado.

01 PERDIDAS

PERDIDA, DE UN ARETE DE BRI- llantes, tipo oriental con un círculo de brillanticos y uno mayor en el centro, con dos bajantes de diamantes incrustados y dos mayorcitos al final. Se extravió en el trayecto del Colegio «Lourdes» a «Hijas de Galicia», tomando las rutas 5 y 60. Se gratificará; con 10 pesos, a quien lo entregue a Raquel en Remedios 83, esquina a Nuestra Sra. de Regla, en Luyanó.

02 AGENCIAS - COLOCACIONES

«NEPTUNO»: U-3750

Se facilitan con rapidez: cocineras, criadas, manejadoras, mensajeros, etc. Servidumbre de ambos sexos y razas, con referencias. Neptuno número 206 esquina a Marqués González.

«LA MATANCERA», A-7740

Servimos rápidamente: criadas, cocineras y choferes. Toda clase de servidumbre y empleados de ambos sexos, con referencias. Sol número 111, entre Egido y Villegas.

AGENCIA DEL VEDADO, 12 Y 23. Teléfono: F-3141. Tenemos: mayordomo o criado de mano, 6 idiomas: $30 00; cocinera repostera: $18.00; criada de mano: $12.00; y gran surtido de criadas del país.

MARIANAO EMPLOYMENT AGEN- cy, Sucursal. Oficina de empleos recientemente instalada, que ofrece a usted escogido personal de ambos sexos, desde el humilde ujier hasta la institutriz de mayores exigencias: FO-2015.

«LA HABANERA» U-1880

Neptuno 255, esquina a Espada. Servimos con referencias, Criadas, Cocineras, Manejadoras y todas clases de Servidumbres de ambos Sexos. Telf. U-1880.

AGENCIA BEERS: CUANDO SALGA de la misa de La Catedral, recuerde que esta bien montada oficina tiene siempre lista completa de buen personal, tanto doméstico como para oficina, con referencias investigadas. San Ignacio 16, frente a La Catedral. (Desde 1906): M-7730.

03 CRIADAS - CRIADOS

NECESITO UN BUEN CRIADO DE mano, y un chauffeur, sueldo: $30. También necesito un camarero y una camarera para hotel, un jardinero, y una criada, $18. Compostela Nro 58, agencia.

SOLICITO SIRVIENTA BLANCA PA ra cocinar y ayudar otros quehaceres, corta familia, buenas referencias, dormir colocación. Sueldo: $15. Luz 5, altos, esquina a Morall. Víbora.

SOLICITO CRIADAS, ESPAÑOLA O blanca, $15; cocinera española o blanca, $20; cocinera de color, dormir fuera, $15. Manejadora, $12. Además muchas criadas. Venga rápidamente a 12 entre 11 y 13, oficina Liberal o llame a Herrera. F-5921

SE SOLICITA UNA CRIADA, PARA limpiar y cocinar en casa de matrimonio solo. Deberá tener referencias y dormir en la colocación. Sueldo: $10. 6 No. 357, entre 15 y 17, Vedado.

SE SOLICITA UNA JOVEN PARA criada de mano y atender a una niña mayor que va al colegio. Ha de traer referencias y dormir en la colocación. Sueldo: 12 pesos, uniformes y ropa limpia. Calzada de Columbia esquina a Bélgica, Alturas de Aldendares.

SE NECESITA UNA CRIADA PARA la limpieza de una casa pequeña, no duerme en la colocación, buen sueldo, San Mariano 564, casi esquina Mayía Rodríguez, Víbora.

SE SOLICITA EN 17 NUMERO 208 entre J y K, Vedado, una criada de mano que tenga referencias. Sueldo: diez pesos.

SE SOLICITA UNA CRIADA ESPA- ñola para un matrimonio solo; cocinar y limpiar que sepa trabajar, de lo contrario que no moleste. Sueldo: 15 pesos. Línea 962, altos, entrada por 10, Vedado.

SE SOLICITA CRIADA

Blanca, que sepa bien su obligación, para dormir en la colocación. Tener buenas referencias Buen sueldo. Calle D-Strampes 258, entre Santa Catalina y Milagros, Víbora. Telf. I-5929.

SE SOLICITA UNA MUJER DE ME- diana edad, para atender y acompañar a salir a una señora de edad. Módico sueldo. Calle C. número 457, entre 19 y 21. Vedado.

SE SOLICITA UNA CRIADA BLAN- ca para todos los quehaceres de una casa de familia corta. Dormir en la colocación. Sueldo: $15. Sta. Emilia 472 entre Gómez y Mendoza. Santos Suárez.

SE SOLICITA UNA CRIADA PARA ayudar a los quehaceres de casa de un matrimonio, se prefiere de mediana edad. Sueldo $8.00. Corrales No. 2-A, 2do. piso izquierda

SE SOLICITA UNA CRIADA DE mano para matrimonio solo. Informan Aguiar 50, altos, señora de Jiménez, primer piso, entre Chacón y Cuarteles. Se prefiere de 35 a 40 años

SOLICITASE CRIADA DE MANOS, soltera, joven dormir colocación, traer buenas referencias. Sueldo: 15 o veinte pesos, según trabaje. Calzada casi esquina a Seis, Vedado.

CRIADA DE MANO SE SOLICITA una peninsular en 23 Nro. 812, esquina a A, Vedado, 20 pesos y uniformes, referencias. Dormir en la colocación.

SE SOLICITA UNA JOVEN DE LA raza blanca para el servicio de un matrimonio, que tenga referencias. Marqués González 14. 1er piso teléfono U-2861 Sra. de López.

104 COCINERAS Y COCINEROS

SE SOLICITA SIRVIENTA CON RE- ferencias para cocinar y limpiar a corta familia. Sueldo: 15 pesos. Enna y Fábrica 404, bajos, Luyanó.

SE SOLICITA UNA JOVEN BLAN- ca para cocinar y limpiar a corta familia, tiene que dormir fuera, teniente Rey 90 entre Aguacate y Villegas, 1er piso.

SE SOLICITA UNA COCINERA ES- pañola, que ayude a limpieza, dormir en la colocación, con referencias. Sueldo: $15. Teléfono FO-2850.

COCINERA O COCINERO QUE SE- pa cocinar, sin pretensiones, se desea. 13 Nó. 405 entre F y G, Vedado.

SE SOLICITAN

104 COCINERAS Y COCINEROS

SE SOLICITA UNA COCINERA ES- pañola para atender parte limpieza, también. Calle E núm. 456 entre 19 y 21, Vedado.

SOLICITO UNA COCINERA SOLA- mente para la cocina, si no sabe que no se presente. Montoro Nro 1 esquina Carlos III. Ensanche de la Habana

COCINERA REPOSTERA ESPAÑO- la con referencias se solicita en la calle 20 entre 5a y 7a Ave. Reparto Miramar. Buen sueldo.

105 MANEJADORAS

SOLICITO MUCHACHA BLANCA para manejar y otros quehaceres. F-3479 17 Nro. 553 entre C y D.

SOLICITO MUCHACHA SERIA PA- ramanejar un niño y limpiar las habitaciones, tiene que dormir en la colocación y traer referencias. Buen sueldo. Tercera 557 entre 8 y 10 Vedado.

SE SOLICITA UNA MANEJADORA para ir al campo, buen sueldo, se exigen referencias. Si no conoce sus obligaciones que no se presente. Calle H Nro. 557 entre 23 y 25. Vedado.

109 COSTURERAS - MODISTAS

SOLICITO SEÑORA PARA TRABA- jar en casa de costura que sea experta en plisado y dobladillo de ojo, sino, no se presente. Empedrado 31 entre Compostela y Habana.

114 AGENTES - VENDEDORES

SOLICITAMOS 2 PERSONAS BUE- na presencia con referencias. Ganará sueldo diez pesos semanales, al mismo tiempo que se labran un magnífico porvenir. Manzana de Gómez, 310.

PARA VENTA LUCRATIVA SOLICI- tamos personas de ambos sexos. Compostela 62-1|2, bajos, entre Lamparilla y Amargura. 3 a 5 tarde exclusivamente.

UN GRAN REMEDIO

PARA LAS ENCIAS SANGRANTES E INFLAMADAS

TUBO CHICO: 10 CTS.
TUBO GRANDE: 20 CTS.
Fórmula de un dentista-médico
De venta en droguerías y farmacias

Se solicitan agentes en todos los pueblos de la República, en la Ciudad de La Habana y en el extranjero, con buen margen de utilidades. Las solicitures de Agencias deben venir acompañadas de 50 centavos en giro postal o en sellos de Correo para remitir muestras de distintos tamaños e instrucciones.

Laboratorio del doctor Brunet, San Rafael número 135, altos, entre Belascoaín y Gervasio. Telf. U-3614, Habana.

NECESITAMOS VENDEDORES AC- tivos en toda la isla. Pagamos magnífica comisión por adelantado, sobra la venta de artículos útil y solicitado. Si quiere trabajar, ésta es su oportunidad. Escriba hoy mismo a la Hook-Fast de Cuba, edificio La Metropolitana 808 y 809 Habana.

AGENTES EXPERIMENTADOS EN suscripciones de revistas y periódicos en español e inglés. Magníficas comisiones. Permanente conexión. Visite, o si está fuera de la ciudad, escriba: edificio La Metropolitana 331.

AGENTES DESEA IMPORTANTE corporación norteamericana de crédito en todas ciudades importantes. Personas relacionadas, activas, solventes, podrán obtener 250 dollars de sueldo y comisiones. Escribir correo aéreo. Apartado 2374, México, D.F., (donde radican las oficinas generales para Latino América).

115 OFICINISTAS

SOLICITO JOVEN QUE SEPA IN- glés y teneduría de libros para ser empleado en casa de comercio. Informes: exclusivamente de 5-1|2 a 6-1|2 p.m. Habana No. 86. Departamento No. 306.

116 SOCIOS

SOLICITO SOCIO CON POCO DINE- ro para instalar gabinete de Quiropedista, para trabajar los dos en el mismo, yo le enseño a trabajar en poco tiempo. Informan de 12 a 2. Puerta Cerrada Nro. 16 Dr. Aniceto.

117 SOLICITUDES VARIAS

CORTADOR MODELISTA DE VES- tidos solicita trabajo en Fábrica o taller, también se hace cargo de trabajo en su casa, Amistad 27, bajos.

SE SOLICITA UNA MANICURE experta, si no lo es, no presentarse. Peluquería Pérez, Habana 77 entre Obispo y Obrapía.

COMPAÑIA AMERICANA OFRECE oportunidad de empleo a personas de ambos sexos, diligentes, educadas y de buena presencia. Vea al Sr. Cortina, de 9 a 12. Obrapía No. 49.

BORDADORAS: SOLICITAN TODA clase de bordados a máquina, especializadas en monograma para uniformes y batas sanitarias. Informan en San José No. 93, altos, entre Belascoaín y Lucena. Santa Sánchez.

SOLICITO ENCARGADO CASA IN- quilinato, tiene que aportar 100 pesos garantía en efectivo; doy sueldo y habitación. Informan San Nicolás 7 bajos de 9 a 1 solamente.

COMPAÑIA AMERICANA OFRECE oportunidad de empleo a personas de ambos sexos, diligentes, educadas y de buena presencia. Vea al señor Cortina de 9 a 12. Obrapía No. 49.

**SOLIC

LAS TROPAS NIPONAS OCUPARON A LING-YI, IMPORTANTE PLAZA DE SHANTUNG

Inmigraciones buenas e inmigraciones malas

Por el Lic. Querido MOHENO Jr.

A don Carlos Alonso Miyar, con adhesión.

Para DIARIO DE LA MARINA.

Una vez más, después de cien, se trata oficialmente en Méjico el tema de la inmigración que nos conviene.

Desde el de la xenofobia, cuya particular aversión a España quisiera anular la historia del Descubrimiento, de la Conquista y del Virreynato, para retrotraernos de un golpe a los días del nomadismo tolteca, hasta el de la reciente, munifica «xenofilia» del Ministro de Gobernación, señor García Tellez, tan propicia a la política migratoria de la puerta abierta a todos los extranjeros de «buena voluntad», hace años que viene debatiéndose la cuestión entre las solicitudes de los más variados criterios, excepción hecha del que debió y debiera normar invariablemente el problema: el del mayor provecho para la nacionalidad, así étnica como económicamente.

Puestos a escoger entre los dos extremos, es sin duda preferible el del Ministro de Gobernación; pero como entre el absurdo de suponer que todos los extranjeros son la causa de la inferioridad social del mejicano y la conclusión inconsulta de que su influencia es indispensable actualmente a su evolución racial y económica hay un punto medio, que es el justo, precisa insistir tantas veces cuantas sea traído el tema al plano de la actualidad, en la necesidad de seleccionar la inmigración, no con miras a satisfacer «ideólogías» o sectarismos pasajeros, sino con el fin de que, como lo desea el propio señor García Tellez y como lo deseamos todos, contribuya al progreso del país.

Con los miramientos debidos a su investidura, pero implacablemente en cuanto al fondo del asunto, voy a diferir de la opinión oficial.

Asegura el señor Ministro que «México no tiene ningún prejuicio racial»; que «su visión del problema migratorio es de impulso a la economía nacional»; y que «le interesa fomentar la inmigración de extranjeros que contribuyan al progreso del país con su capital, conocimientos técnicos y experiencia profesional en el desarrollo económico de la República, mediante el fomento de la agricultura, de la industria y del comercio exterior, con procedimientos y maquinaria modernos». «Pero no basta —agrega— que el extranjero venga a aumentar la población económico activa, sino que al radicarse definitivamente en nuestro país, **adquiera la nacionalidad mexicana** (yo subrayo) y se asimile étnica y culturalmente a nuestro medio...»

Está bien. No existe en Méjico —más bien, no existía— el prejuicio racial; pero empieza a suscitarse desde que, al abrigo de la política migratoria de la puerta abierta para todo el mundo, lo está invadiendo y arrollando una heterogénea población israelita cuya idiosincracia se manifiesta fatalmente en su propensión a desplazar y en el desplazamiento mismo del nativo de toda provechosa actividad comercial, cuando no le esclaviza con salarios de hambre a una industria avariente y mezquina. Semejante inmigración no puede ni quiere contribuir en modo alguno al progreso del país ni con su capital, ni con sus conocimientos técnicos, ni con nada; mucho menos, al fomento de la agricultura. Gobernación lo sabe, o debe saberlo antes y mejor que nadie: ninguno de los infinitos judíos que vinieron y siguen viniendo al país como agricultores, ninguno ha puesto nunca un pie en sus campos para cultivarlos. Todos se istalan en las ciudades y se ríen para su colecto de la candorosa, «tradicionalidad hospitalidad» mejicana.

Y menos mal que tal idiosincracia no tuviera sino estas manifestaciones; pero no. Se manifiesta asimismo en las inquietudes sociales del país, alentando subrepticiamente la **lucha de clases,** de la que espera derivar el predominio económico, llave de todas las supremacías: de la política, de la social, de la espiritual. Allí donde prevalece el capital de Israel, todo se supedita a su imperio abrumador. Ha sido, pues, la inmigración semita, la causa del primer prejuicio social en México.

Urge, entonces, no sólo prohibir en lo absoluto su entrada al país, sino ventilar activamente su salida de él.

Entre tanto, debe fomentarse la inmigración europea en general y la española en particular. El italiano, el francés, el alemán, son inmigrantes deseables; su espíritu emprendedor y progresista es de todos conocido. Los franceses han hecho de la Normandía —región estéril de arcilla, cubierta de creta, llena de pantanos pero sin agua potable y azotada constantemente por fuertes vientos del Noroeste— han hecho de la Normandía una campiña plena de verdor y de frutos, protegidos por cortinas de árboles. «Hace veinticinco años —dice Jean Prevost— Normandía presentaba un aspecto totalmente amarillo por la colza; en la actualidad, este aspecto es totalmente verde».

Otro tanto puede decirse de los italianos, de los alemanes y de los ingleses; sin embargo, ni éstos, ni extranjero alguno, suelen renunciar a su nacionalidad, ya no en el sentido jurídico que el Ministro de Gobernación de México desea, pero ni en el meramente espiritual. Después de veinte, de treinta años de permanencia entre nosotros —si es que prolonga tanto su estancia en el país— el europeo de Italia, de Francia o de Alemania sigue siendo tan alemán, tan francés o italiano como el día en que, muchos años antes, pisó por primera vez el suelo de Hispanoamérica. Con frecuencia regresa a su país y allí pasa el resto de su vida. Es natural: su cultura, su temperamento, su lengua sobre todo, le alejan fatalmente de nosotros. La lengua es a la convivencia lo que el sol es a la vida: la alumbra y vivifica.

¡Qué diferencia, en cambio, con el español! Hace cuatro siglos que convive con nosotros; desde que quema las naves —símbolo insuperable de decisión tesonera— se obliga a fundir en una su raza y la nuestra: sin mujer que le acompañe en la osadía de la Conquista, la Malinche tiene que surgir en su empresa como al conjuro del áspero apremio de una abstinencia prolongada; y como, andando el tiempo, su lengua es la nuestra y nuestro Dios es el suyo; como piensa y siente las mismas ideas que nosotros, su asimilación étnica y cultural es tan completa respecto de nuestra cultura y de nuestra raza, que se realiza sin dificultad. ¡Cómo es absurda la ficción jurídica que le reputa extranjero en Hispanoamérica!

No es indispensable, pues, que el inmigrante español adquiera la nacionalidad argentina, cubana, mexicana. Sin necesidad de ello, el español que radica entre nosotros se siente tan hispanoamericano como el nativo. Y cuando vuelve a España —si es que vuelve— va allá sólo de paso, por una corta temporada: después de algunos meses, siente la nostalgia de México, de Cuba, de la Argentina, de sus amigos, de sus amores de acá —de la novia, de la esposa y los hijos tal vez— de sus ocupaciones y de sus negocios. Y regresa y se aferra más a la patria de adopción, sin dejar por ello de amar la tierra en que nació.

¿«Capital»?, ¿conocimientos técnicos»?, ¿«procedimientos y maquinaria modernos»?. Tampoco los necesita el inmigrante español. De la Conquista y el Virreinato para acá, ha probado y sigue probando que su espíritu creador de energía, crea capital y fomenta el progreso del país sin necesidad de dinero inicial; y sus conocimientos técnicos los adquiere de su propia experiencia y, sobre todo, de su tesonera voluntad de triunfar, así en la agricultura como en el arte y tanto en la industria y el comercio como en la ciencia y la literatura. Adolfo Prieto y Lino Pardueles, Angel Urraza, Rogelio Suárez y Carlos Alonso Miyar; Antonio Gascón —a quien se pretende expulsar de Méjico, cuando hay tantos extranjeros realmente perniciosos a quienes la ilicitud de su estancia en el país parece proteger— y Ruano Llopis, Tomás Perrín, Ricardo de Alcázar y Ricasens Siches, ¿no lo están probando al modo que el griego antiguo probaba el movimiento?

¡Capital y maquinaria! ¿Qué mejor capital que el de una enérgica voluntad de triunfar, ni qué máquina más potente que la de un esforzado corazón?

Parece pueril insistir, en fuerza de la evidencia; pero es necesario repetir y decirlo muy alto —¡gritarlo si es preciso!— que si lo que Méjico quiere es en verdad «fomentar la inmigración de extranjeros que contribuyan al progreso del país», aún cuando no adquieran jurídicamente la nacionalidad mexicana, debe fomentarse la de todos los europeos cristianos; pero antes que ninguna otra y por sobre todas las demás, —¡primero que ninguna!— la de los españoles.

INGLESES Y FRANCESES ENTIENDEN QUE NO ES POSIBLE REHABILITAR LA ECONOMIA MUNDIAL SIN LOS EE. UNIDOS

Daladier consolidó su posición al regresar ayer al trabajo el noventa por ciento de los 160,000 huelguistas

Se cree que el único decreto que podría presentarse en la reunión del Gobierno, hoy, es el que autoriza a pedir al Banco de Francia un anticipo de diez mil millones de francos

PARIS, abril 19. (AP).—El Primer Ministro Edouard Daladier abandonó hoy los problemas interiores con el fin de concentrar su atención en los asuntos del exterior.

Los funcionarios se muestran silenciosos acerca de la noticia de que Daladier y el Ministro de Estado Georges Bonnett van a Londres el 28 de abril para conferenciar con los ingleses, ante todo, sobre la posibilidad de iniciar conversaciones con Washington.

El informe de Van Zeeland, según se dice en algunos centros, es el vehículo por el cual los franceses e ingleses esperaban obtener la cooperación económica americana.

Ese informe, redactado en enero por el ex-primer ministro Paul Van Zeeland de Bélgica, propone un pacto internacional en virtud del cual las naciones democráticas y autoritarias colaborasen para eliminar las barreras comerciales, estabilizar las divisas monetarias, consolidar las deudas internacionales y resolver el problema de las colonias.

No existe el intento de «arrastrar» a los Estados Unidos a la política europea, según se dice, sino que ingleses y franceses entienden que no es posible rehabilitar la economía mundial sin la cooperación americana.

Daladier, cuyos prestigios aumentaron esta mañana cuando el noventa por ciento de los 160,000 huelguistas metalúrgicos retornaron al trabajo, dijo a sus asociados que la cadena de decretos-leyes que prepara tendrá que esperar a que él y Bonnett resuelvan los problemas del exterior.

El primer trabajo consiste en completar el acuerdo franco-italiano antes de que el Ministro de Estado de Barcelona, Alvarez del Vayo, pueda utilizar la reunión del consejo de la Liga de las Naciones como junta para hacer públicas sus acusaciones contra Italia poniendo en peligro las negociaciones de paz.

Jules Blondel, Encargado de Negocios francés en Roma, conferenció hoy con el Ministro de Estado italiano Conde Galeazzo Ciano y se convino que las negociaciones comiencen inmediatamente para el arreglo general de los problemas entre los dos países.

El único decreto que podrá presentarse en la reunión que celebrarán mañana los ministros con el Presidente Lebrun, según se dice en los círculos informados, es el que autoriza al gobierno para pedir un anticipo de 10,000 millones de francos al Banco de Francia.

Esa suma, dícese en los centros oficiales, se necesita inmediatamente, pero el resto de los decretos de Daladier tendrá que esperar a que el gabinete haya aprobado los planes para las negociaciones italo-francesas y que están o estén en marcha.

Los funcionarios del ministerio de Estado manifestaron que las negociaciones se llevarán a cabo por el Encargado de Negocios en Roma, agregando que el nombramiento de un Embajador en Italia no precederá en ningún caso a la reunión del consejo de la Liga de las Naciones en Ginebra.

Francia no tiene Embajador en Roma desde hace más de dos años a causa de que se negó a acreditar un enviado cerca del Rey Víctor Manuel como Emperador de Etiopía.

UN JEFE NAZI HUNGARO SE REFUGIO EN VIENA AL FRACASAR SU COMPLOT

BUDAPEST, abril 19. (Havas).—El periódico, «'Olc Orai Ujsan»', órgano del Conde Bethlen, informa que el Conde Zoltan Bosz Ormenyi, organizador del fracasado golpe de Estado contra el régimen del Almirante Horthy, se ha refugiado en Viena y que ha anunciado a las autoridades alemanas que tiene la intención de permanecer indefinidamente allí, como asilado político.

Esta es la primera vez que un jefe nazi húngaro se refugia en territorio alemán.

Dicen que Codrenau se hallaba de acuerdo con los asesinos de Duca

BUCAREST, abril 19. (Havas). — Los periódicos rumanos publican el texto de la carta que el general Codreanu, jefe de la Guardia de Hierro, dirigió al asesino del jefe del gobierno, Duca, nombrado Stelescu.

Según parece deducirse de este documento, Codreanu estaba en conocimiento de lo que se tramaba y habló con varios de los autores del crimen en Sinaia poco antes de que lo perpetrasen.

Manifiesta en la carta que la organización habría de emplear todos los recursos a su alcance re un modo vigorosa, para destruír a los que se opusieran a sus planes.

LOS EE UU. CONSTRUYEN AVIONES PARA LOS RUSOS

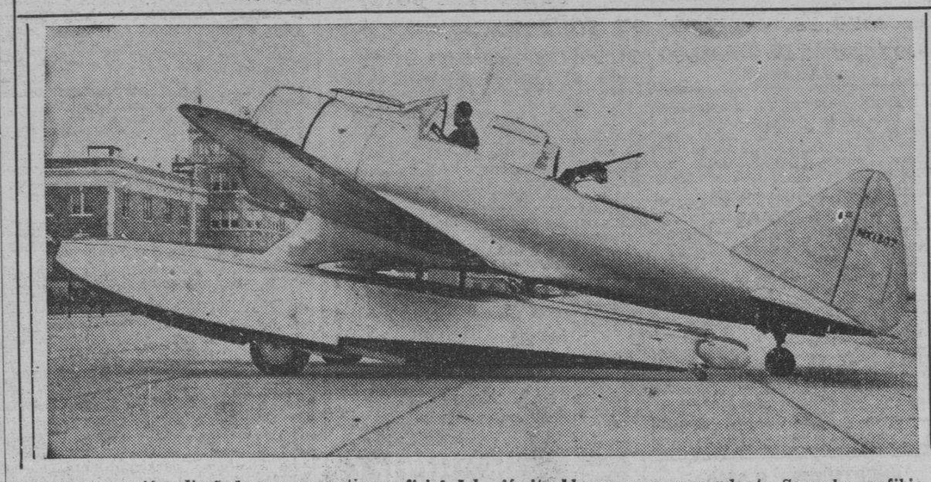

Este enorme avión, diseñado por un antiguo oficial del ejército blanco ruso, comandante Seversky, anfibio de pelea, está siendo probado en el aeródromo Floyd Bennetta de Nueva York, antes de ser entregado al Gobierno ruso, para quien fué construído.

DICEN EN RUMANIA HABER DESCUBIERTO PLANES PARA LA CAPTURA DEL REY CAROL Y PARA ESTABLECER OTRO REGIMEN

Mil quinientos afiliados al sector de la Guardia de Hierro han sido detenidos por esta conspiración

En un círculo de la Guardia de Hierro fué hallada una lista con los nombres de dos mil prominentes rumanos, que debían ser arrestados al triunfar aquel movimiento

BUCAREST, abril 19. (AP.)—El Ministro del Interior anunció esta noche que otros 1,500 afiliados a la Guardia de Hierro han sido arrestados después de los registros practicados por la policía en sus casa y cuarteles en donde hallaron planes para la captura del Rey Carol y para el establecimiento de un estado fascista.

El anuncio se hizo horas después que Corneliu Zelea Codreanu, líder de la Guardia de Hierro, que fué arrestado el domingo con varios centenares de sus secuaces, comenzaba a cumplir condena de seis meses en la prisión de Tilava, cerca de Bucarest.

Según los planes que se dicen descubiertos, el Rey y el gobierno iban a ser secuestrados mientras asistían a las ceremonias de la Pascua Ortodoxa el sábado pasado e inmediatamente después se proclamaría el estado fascista de los legionarios de la Guardia de Hierro, dijo un alto funcionario del gobierno.

El jefe de la organización fascista fué llevado a la fortaleza inmediatamente después que fué condenado como autor de un ataque verbal a un miembro del gobierno, el exprimer Ministro Nicolás Jorga.

El y sus asociados fueron arrestados durante un raid del gobierno contra los elementos que conspiraban contra el Estado. La acusación contra Codreanu se basa en una carta que escribió a Jorga hace varios meses, condenando su política.

La Gaceta ha publicado hoy un decreto, según el cual todos los rumanos residentes en países extranjeros pueden perder la ciudadanía en el caso de que participen o apoyen la propaganda contra Rumanía.

«Las propiedades y ahorros de tales enemigos de Rumanía serán confiscados», dice el decreto.

Una «lista negra» conteniendo los nombres de 2,000 líders rumanos fué hallada en un círculo de la Guardia de Hierro. Estos habían de ser arrestados tan pronto como Codreanu lograra el poder.

Las autoridades dicen que la policía conocía el plan desde hace días, pero trabajaba cuidadosamente la manera de apoderarse de todos los elementos que habrían de participar en el mismo en todo el país.

Intensa persecución contra la Guardia de Hierro, en Rumanía

BUCAREST, abril 19. (Havas.) — Se comenta en esta capital que la condena del jefe de la Guardia de Hierro, Codreanu, constituye el primer acto de la represión contra esa entidad; se cree que lo más importante, sin embargo, aun no se ha producido y será el proceso contra los restantes afiliados a ese grupo, a fin de producir un golpe de estado. Los «guardaferristas», según las notas que se han publicado, comparecerán ante los tribunales acusados de poseer armas de fuego, explosivos, pasquines subversivos, etc.

De conformidad con el decreto ley publicado en el día de hoy, todos ciudadanos rumanos que haga campaña contra el régimen, sea cual fuere el signo, sufrirá la confiscación de sus bienes o pena de prisión, dentro de las escalas establecidas.

Codreanu, al serle comunicada hoy la sentencia que se le impuso por los tribunales extraordinarios, dijo que «considera que el fallo referido es un acto de Dios, por lo cual no apelará.»

Todos los periódicos de la extrema derecha han sido suprimidos, en la resolución del gobierno de evitar las propagandas que se hacen contra la actual situación jurídica del Estado.

Los documetnos ocupados a los elemetnos de la Guardia de Hierro han sido enviados a los jueces militares que instruyen el sumario, con el fin de acelerar la celebración de la vista de la causa.

Un renombrado jurista español juzga del todo anómalo el caso del vapor "Manuel Arnús", acaecido en La Habana

SALAMANCA, abril 19. (Exclusivo).—A propósito del caso del vapor «Manuel Arnús», acaecido recientemente en La Habana, y sobre el cual se publicaron extensas informaciones en los periódicos de esta ciudad, se ha dado a conocer hoy la opinión de un célebre jurisconsulto. Es la siguiente:

«La Séptima Convención aprobada por los Gobiernos representados en la Segunda Conferencia de la Paz, celebrada en El Haya, el año 1907 y en la que aparecen como signatarios Cuba y España, adoptó las siguientes disposiciones, incorporadas al Derecho Internacional común por el Consenso unánime de todos los Estados representados:

Artículo 1ro.—Ninguna embarcación mercante transformada en buque de guerra, puede tener los derechos y obligaciones inherentes a esta condición, si no ha sido puesta bajo la Autoridad directa, el control inmediato y la responsabilidad de la Potencia, cuyo pabellón enarbola.

Artículo 2do.—Los navíos de comercio transformados en buques de guerra, deben llevar las señales exteriores distintivas de los buques de guerra de su nacionalidad.

Artículo 3ro.—El Comandante tiene que estar al servicio del Estado y debidamente comisionado p· las autoridades competentes. Su nombre debe figurar en la lista de los oficiales de la flota militar.

Artículo 4to.—La tripulación debe estar sujeta a las reglas de la disciplina militar.

Artículo 5to.—Todo navío de comercio tranformado en buque de guerra, viene obligado a observar en sus operaciones las leyes y costumbres de la guerra.

Artículo 6to.—El beligerante que transforma un navío de comercio en buque de guerra, debe, lo antes posible, mencionar esa transformación en las listas de buques de su flota militar.

Sintetizando el alcance jurídico de esta convención, puede afirmarse que para que un buque mercante pueda ser transformado en navío de guerra es indispensable que dicho buque forme parte regularmente de la Marina del Estado, esté sometido a su autoridad y no tenga la autonomía característica de los corsarios.

Desde el punto de vista jurídico, la transformación de un buque mercante en buque de guerra, puede admitirse en alta mar, en los puertos y en el mar territorial de los beligerantes, en los puertos de un Estado aliado o en puerto ocupado, pero, de modo alguno, en aguas neutrales. Dicha transformación puede efectuarse, como hemos dicho, en el mar libre, ya que constituye un acto de soberanía de los Estados sobre los buques que llevan su pabellón, y nada hay que se oponga a ello, pero el ejercicio de esa soberanía, no puede tener lugar en territorio neutral y mucho menos en países que han declarado oficialmente su neutralidad.»

Por

$1.30 *al mes*

$3.75 *el trimestre*

$7.00 *el semestre*

$13.50 *el año*

puede hacerse suscriptor del

Diario de la Marina

y disfrutar de un excelente servicio informativo, que tendrá en su domicilio antes de las 7 de la mañana

AMPLIAS informaciones cablegráficas de los más recientes acontecimientos del mundo entero, así como las últimas noticias de los sucesos nacionales. Páginas sociales, mercantiles, de sports, modas, entretenimientos y de la vida nacional; sección en inglés y colaboraciones de los mejores escritores conocidos.

SUPLEMENTO diario de cuatro páginas en Rotograbado, historietas cómicas en colores todos los jueves y domingos, y un Magazine gráfico de 32 páginas en colores, que se añade a la magnífica edición dominical.

Trasmita ahora su orden por los Teléfonos M-7911, M-7912 y M-7913, y recibirá gratis el periódico por los días que restan del presente mes.

El mando japonés afirma que tuvo éxito en la primera parte de su ofensiva al ferrocarril de Lunghai

Informes de origen chino dicen que las fuerzas de Chiang Kai Shek están tratando de recobrar bien el puesto de Hangchau, la plaza de Suchau o la propia ciudad de Nankin

LONDRES, abril 19. (Havas).—La agencia «Reuter», en un despacho de Peiping, dice que el parte oficial dado el miércoles a las 10 p. m., por el Cuartel General Nipón, dice que esta mañana fué ocupada completamente la plaza de Lingyí, importante población de la parte meridional de la provincia de Shantung, desde donde los japoneses intentarán recobrar a Tai-Erh-Chuang y las otras poblaciones que perdieron durante los últimos avances chinos.

Según el parte oficial, con la ocupación de esa plaza se ha logrado el primer objetivo de la ofensiva japonesa contra el curso del río Ling, por el cual intentan llegar a An-Shan, en la provincia de Kiang-Sü, por donde pasa el ferrocarril de Lunghai.

Los chinos, por su parte, afirman que continúan resistiendo en Lingyí, apoyados por los milicianos que operan en las cumbres de Kau Sen Shan, situadas entre el puerto de Tsingtao y la zona de operaciones.

Los japoneses, en la imposibilidad de enviar tropas desde Peiping al frente en que ahora se está combatiendo, están empleando el puerto de Tsingtau para reforzar las líneas de los límites de las provincias de Honan, Hopei, Shantung y Kiangsú.

Mensajes de la misma agencia fechados en Shanghai consignan que las fuerzas chinas se están moviendo activamente entre Hangchau y Shanghai, habiendo logrado cortar las comunicaciones entre el puerto del Wang-pú y la ensenada de Hang-Chau Waan.

Se cree, en general, que los chinos están tratando de recobrar bien el puerto de Hangchau, bien la plaza de Suchau, situada sobre el lago Tai-Hu, bien la misma ciudad de Nankín.

Las tropas que operan sobre la ensenada de Hangchau-Waan se han acercado al lago Tai Tu por tres puntos: por la región pantanosa, situada entre Shanghai y Hangchau, a la altura de Nam-Hsien; por la zona central y más poblada de las cercanías del lago, al N. O. de Hangcahu, en Tai Hsien y más al Norte, casi en los límites occidentales del lago, en Chiang Hsien. La aviación nipona vuela constantemente sobre esas áreas en donde hay varios grupos de japoneses aislados, por la desorganización de las comunicaciones ferroviarias. La mayor parte de los atacantes de esa región proceden de la parte meridional de la provincia de Chekiang, en cuyas montañas se refugiaron los restos de las tropas que se replegaron de Shanghai.

Los japoneses han destacado varios buques de guerra para que vigilen la entrada de la ría, puesto que, según parece, se ha estado introduciendo por allí mucho contrabando de guerra, con destino a los guerrilleros chinos.

En Putung y Nantao han hecho su aparición algunos grupos de tiradores chinos, en los cuales los japoneses han realizado dura represión, según los informes que la Reuter posee.

Las columnas niponas que penetraron en la provincia de Anhwei, por Pengpu, se han consolidado en las sierras, con el fin de resistir allí la agresión de los chinos, hasta ser reforzadas.

En la parte meridional de la provincia de Hopei, también las huestes chinas han realizado algunos avances, ocupando las plazas de Nam-Lok y Tsin-Feng, que los japoneses habían abandonado. Mientras en los círculos chinos se afirma que estas posiciones poseen gran valor estratégico, en los japoneses se asegura que «no responden a ninguna necesidad y que, por lo tanto, es baldío el esfuerzo que el enemigo ha realizado».

Las tropas japonesas han ocupado las murallas de Lini

PEIPING, abril 19. (AP.)—Un comunicado del ejército japonés dice esta noche que las tropas japonesas han ocupado las murallas de Lini, al sur de la provincia de Shantung, donde la resistencia china había sido muy terca.

En la madrugada de hoy un representante del ejército dijo que nada sabía acerca de la nueva ofensiva en el sur de la provincia de Shantung, como anunciaban los chinos en Hancao.

Indicó que, aunque no podía revelar los secretos militares, el ejército japonés puede concentrar una ofensiva contra Chengchao, a 300 millas al oeste del área de Lini, con el objeto de tomar a Hancao, sede temporal del Gobierno chino.

Una campaña occidental, agregó, cortaría las comunicaciones de China con Rusia y el ferrocarril entre Hancao y Hongkong, aislando a China del resto del mundo.

UN CIUDADANO ALEMAN HA SIDO EXPULSADO DE BRASIL POR SU ACTUACION NAZISTA

PORTO ALEGRE, abril 19. (AP).—Las autoridades de este Estado de Río Grande del Sur han ordenado al residente alemán Wilhelm Tender en la ciudad de Pelotas que abandone inmediatamente el Brasil después que encontraron en su poder una copiosa propaganda que demuestra que es jefe del Tercer Reich en Brasil.

Las autoridades actuaron de acuerdo con el decreto que prohibe a los extranjeros dedicarse a actividades políticas.

CONDENADO A UN SEMESTRE

BUCAREST, abril 19 (AP).—El general Zelea Codreanu, jefe de la Guardia de Hierro, ha sido condenado a seis meses de prisión que cumplirá en la fortaleza de Tilava.

Diez mil soldados alemanes harán un desfile, hoy, por las calles de Berlín con motivo del cumpleaños de Hitler

El Mensaje dirigido por el Presidente de Checoeslovaquia al Fuehrer con motivo de su fiesta, ha sido acogido con gran frialdad entendiendo que es una fórmula diplomática

BERLIN, abril 19 (AP).—Diez mil soldados con artillería y tanques desfilarán mañana ante Adolf Hitler con motivo de cumplir el Fuehrer los 49 años de edad.

Como preludio de las fiestas que se celebrarán en toda la nación, el ministro de Propaganda Paul Joseph Goebbels, pronunció un discurso por radio en que dijo entre otras cosas:

«La forma más elevada de la felicidad en la tierra es la capacidad de hacer el bien a los demás», exclamó Goebbels.

«Y quien con más títulos a esa felicidad que el propio Fuehrer? El pueblo desgraciado es ahora el más feliz del mundo.

«Lo que todos los buenos alemanes esperaban se ha convertido en una realidad bajo la mano bendita del Fuehrer: un pueblo unido en un Reich grande, libre y poderoso».

No es bien acogido en Berlín el mensaje de Benes al Fuehrer

BERLIN, abril 19 (Havas).—El mensaje dirigido por el presidente de la república de Checoeslovaquia Benes, al Fuehrer, en ocasión de su cumpleaños, ha sido recibido con frialdad en esta capital, en la cual se conceptúa que ese mensaje constituye «un gesto sin consecuencias prácticas, que no pasa de ser una formalidad diplomática, que más que buscar el mejoramiento de una situación trata de ocultar las realidades terribles».

Los periódicos alemanes que publican el mensaje destacan el párrafo del mensaje de Benes en que declara que «el hombre que va a ser reducido a la esclavitud, tiene por lo menos el derecho de defenderse».

El órgano de los nazis de Dortmund» ,«Rote Erde», dice que la crítica que hace Benes en el mensaje carece de generosidad, cuando se considera la situación aflictiva de los Sudetes, que «luchan por ser acogidos dentro de la gran unidad alemana».

La prensa alemana, en términos generales, estima que la única resolución que el problema de los Sudetes tiene es la reincorporación de esas regiones al Gran Reich.

Podrán izar la bandera alemana al par que la checoeslovaca

PRAGA abril 19 (Havas).—El ministerio del Interior comunica que todos los ciudadanos alemanes residentes en Checoeslovaquia tienen el derecho de izar la bandera de la suástica, siempre que junto a ella coloquen la nacional.

Esta disposilicón se ha tomado en ocasión de celebrarse mañana el natalicio del Fuehrer.

Faulhaber se encuentra de visita ad limina en Roma

BERLIN, abril 19 (Havas).—La agencia oficial alemana «D. N. B.» en una nota dada en la tarde de hoy comunica que el Cardenal Faulhaber, arzobispo de Munich, llegó al Vaticano en visita «adlimina» y que lo seguirán otros jerarcas de la iglesia alemana.

En el curso del presente año irán al Vaticano los obispos de Maguncia, Munster y Berlín.

Comenta también la nota la situación de las sectas protestantes de Alemania, en los siguientes términos: diez pastores de la Iglesia Confesional, cuyo jefe Martín Niemoeller, fué condenado a un período de prisión, han sido internados en un campamento de concentración; otros 70 pastores se encuentran en suspenso, 91 expulsados de sus templos y 37 sufren prohibición de hablar en púlpito.

Todos estos pastores protestantes hacían propaganda sediciosa.

Premios a los sabios alemanes

BERLIN, abril 19 (Havas).—Con motivo del natalicio del Fuehrer se han concedido premios a gran número de sabios, experimentadores, artistas y músicos.

También el adalid nazi suscribió varios decretos de ascenso en favor de varios generales y oficiales superiores de todos los ejércitos del Gran Reich.

COMENTARIOS DE LA GUERRA

20 DE ABRIL DE 1938

Las zonas más interesantes en el día de hoy de la cruzada española son tres; el valle de Arán, la zona al sur del Ebro, y el frente que los «mariscos» de Aranda tenían ayer en Peñíscola y que ya hoy figura como atajo, en la aldea de Santa Magdalena de Pulpis

Con relación al frente del Valle de Arán, nuestros pronósticos de ayer se han cumplido en todas sus partes, ya que las columnas que al mando del general Salchaga han estado avanzando hacia el Norte por los valles del Esera, el Noguera-Ribagorzana, el Flamisell y el Noguera-Pallaresa, han llegado por todos los caminos al mismo tiempo a la calzada que entra en España procedente de Francia, por la Pont du Roi, y que en los primeros 10 kilómetros alcanza el pueblo de Bossost, a orillas del río Garona, ocho kilómetros al Norte de la ruta que han utilizado los restos de las milicias «gubernamentales» que hace pocos días entraron en Francia por la senda que sale de esta carretera en el pueblo de Las Bordas y tras de cruzar por entre las cotas 2400 y 2454 tira por entre el Pico de la Fique y el Pico de la Entecáde en cuyo lugar se une con la también senda que procede del paso de Venasque, para hacer su aparición en Hospice de France por la parte Este del vértice 1.386. Con la operación que el cable participa en el día de hoy y que Salamanca confirma, los 64 kilómetros de carretera que tienen los vecinos del Valle de Arán desde el pueblo de Sorta a Bossost, han quedado interceptados por cinco lugares al mismo tiempo y con ello inutilizada esta calzada para el servicio de la España roja.

Salamanca en su comunicado, además de mencionar a Bosost, Las Bordas y Vielle, que son los tres lugares más avanzados de este camino en dirección a Francia, especialmente el de Bosost, que como antes decimos se encuentra a sólo 10 kilómetros de la Font du Roi, cita la cota 2.072, y este es el lugar más interesante de toda la carretera a que nos estamos refiriendo.

Al salir de Sort con dirección a la frontera, en los primeros doce kilómetros, están los pueblos de Labastida, Rialp y Llavorsí; a los 18 kilómetros siguientes después de cruzar por Aydí, Estarón, el vértice 1.862, Escaló, Berros de Abaix, Dorbe Escalarre, Esterri de Aneu, se encuentra el pueblo de Valencia de Areo; desde aquí hasta Artíes se cuenta 32 kilómetros más, pero en la mitad del camino hay que subir al Puerto de Bonaigua, haciendo infinidad de zig-zags la ruta que estamos mencionando y después de cruzar por el refugio que previsoramente está instalado al pie de la cota 2.485, se alcanza este puerto de Bonaigua, que es asimismo la cota 2.072, que hoy Salamanca menciona en su parte oficial. Comprendemos la satisfacción con que esta cifra se habrá dado después de la penosa marcha que representa llegar hasta este lugar utilizando las rutas que van a él, una vez abandonada la carretera que termina en la Central Eléctrica de Capdella. La captura del Valle y de los 94 kilómetros de carretera acortan al mismo tiempo la frontera de Francia con la España «legítima», en más de setenta kilómetros.

En la zona al Sur del río Ebro, ha continuado la limpieza del territorio hasta la misma bahía de los Alfaques, y con ella la Sierra de Montsianell que es la parte norte del macizo montañoso que también se la conoce por la Sierra de Montsiá, con cuyo nombre la cita hoy Salamanca.

Hemos dicho ayer que el ataque frontal no había de ser por la misma Tortosa el tiempo nos viene a confirmar lo que indicamos. La extrema derecha de las fuerzas de Yagüe, se encuentra actualmente en los deltas del Ebro y ha de ser por esta zona, por donde se tenderán las pasarelas que crucen el río y se lancen sobre los 18 primeros kilómetros de carretera que existen desde la estación del ferrocarril de Amposta hasta la aldea de Perelló, zona que al caer en manos de las tropas nacionalistas, hará imposible el pretender sostenerse en la villa de Tortosa, aunque de Barcelona envíen todos los guapos de semana que allí queden disponibles.

Salamanca en su comunicado, al referirse a este sector de la zona del Sur del Ebro, sigue informando que martillea toda la línea «gubernamental» especialmente en el sector de Roquetas, lo que quiere decir que desde Roquetas bate a los que se encuentran en la propia Tortosa, amparados por el cauce del río y el hecho de estar destrozados los tres puentes que existen en este lugar.

En los dominios de Aranda y sus «mariscos» que ayer citamos con el correspondiente gráfico, se ha operado desde Peñíscola hacia el sur y con ello llega la noticia de la captura del pueblo de Santa Magdalena de Pulpis, que se encuentra a 8 kilómetros justos de la villa anterior y en la parte Oeste de la Sierra de Irte, por donde la carretera y el ferrocarril de Barcelona a Valencia van uno al lado de la otra. Ocho kilómetros más al Sur de Santa Magdalena de Pulpis, se encuentra Alcalá de Chisvert, y ya desde la carretera y ferrocarril vuelven otra vez a estar más cerca de la costa, que siguen en toda su extensión hasta Castellón de la Plana.

Estas tropas se encuentran a 8 kilómetros de la capital provincial de Castellón de la Plana.

Los informes que llegan de la costura de San Carlos de la Rápita adelantan ya parte de las multitudes salvajadas que se han cometido en nombre de la «democracia» y la «libertad»; entre las que más se destacan figura la destrucción de los artes de pesca, de los infelices pescadores de la bahía de los Alfaques, víctimas esta vez de tanta saña y odio reconcentrado por los «responsables» e «irresponsables» que han sido dueños de este pintoresco pueblo de trabajadores del mar.

Si las diversas razas que han poblado a España en los siglos pasados, dejaron, todos el recuerdo de que en trabajo ha producido que llegaron a continuación supieron conservar, estos enviados del Soviet dejan como presente la destrucción de todo lo que han construído las anteriores, y de las obras modernas que eran orgullo de la Nación, mismo procedimiento que se le aplicó al Alcázar toledano, se empleó después contra el viaducto Orense-tegui, y los puentes de toda la línea Norte, y ahora no se han salvado de tanta injusticia los aparejos de los pobres pescadores de Punta del Cabo lacho.

Cataluña no conoció la guerra los primeros tiempos; ahora le está llegando hasta la entrañas y la perspectiva es más negra que una boca de borrasca.

El Alférez de Complemento.

EXPLOSION EN GLASGOW

GLASGOW, Irlanda, abril 19 (AP).—Al reventar una caldera en un tren de lavado a vapor hubo 2 muertos y 9 heridos; 150 mujeres que trabajaban en el establecimiento quedaron presas de pánico.

M.E.C.D. 2016

SUPLEMENTO DIARIO EN ROTOGRABADO

DIARIO DE LA MARINA

ACTUALIDAD NACIONAL E INTERNACIONAL

LA HABANA, MIERCOLES, 20 DE ABRIL DE 1938

MINISTERIO DE ESTADO - SERVICIO NACIONAL DE PRENSA EXTERIOR - HEMEROTECA

LA ASOCIACION Cubana de Beneficencia celebró el pasado domingo un acto significativo conmemorando los 25 años de su fundación. Numerosas personalidades de la Institución y otras pertenecientes a nuestro mundo social, asistieron a la importante celebración. En esta foto se destaca el Director Dr. Alberto G. Orduña, cuando leía, desde la mesa presidencial, el magnífico discurso historiando las actividades de la importante institución. En la otra foto: La Directiva, compuesta por el Presidente Dr. Alberto G. Orduña, Dr. Carlos López Bisbal, Secretario; Dr Joaquín Martos, Vocal; Raúl Carrillo, Administrador, momentos antes de otorgar los Diplomas a los doctores José Varela Zequeira, Francisco Hernández, Antonio Rodríguez Valdés, Valentín Castanedo, al señor José Luján y a Candelaria Oropesa. (F. D. M.)

EN EL HOLLYWOOD Hills—el más grande anfiteatro natural del mundo—y ante más de 20.000 personas se llevó a cabo el acto de la Resurrección, espléndidamente adornado el escenario natural y con la armonía magistral de coros y música que jamás se haya registrado. Enormes masas de público lleno de fervor dieron grandiosidad al instante transido de fe. (Foto Wide World)

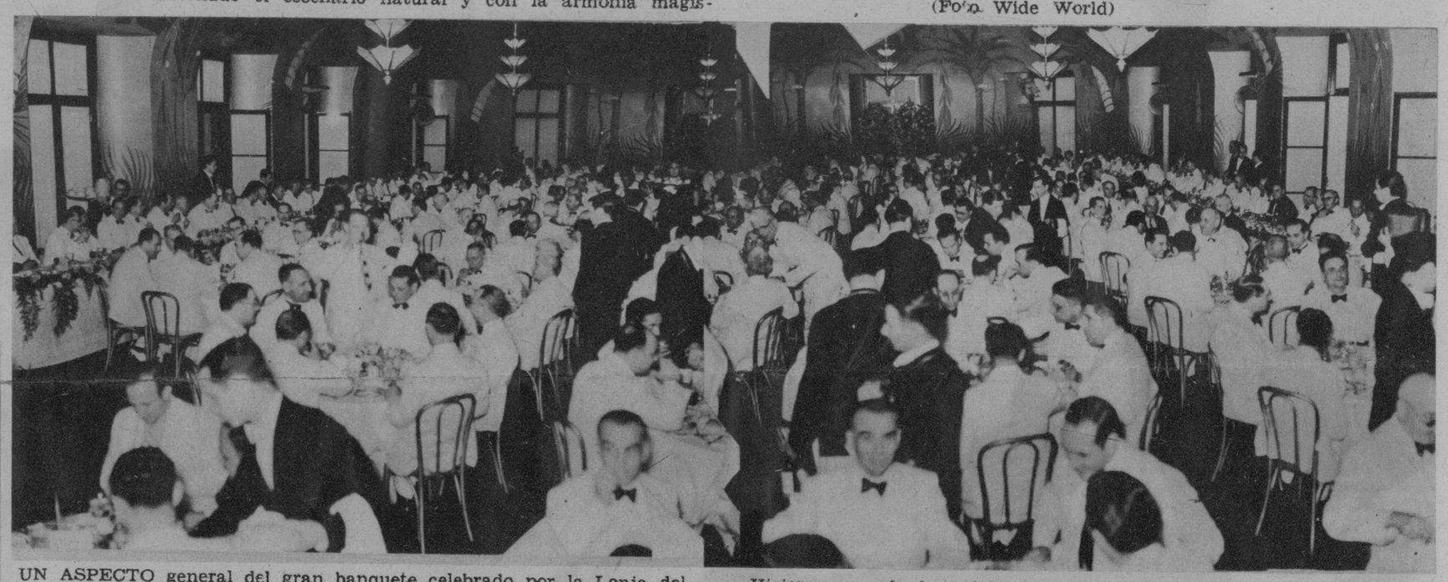

UN ASPECTO general del gran banquete celebrado por la Lonja del Comercio de la Habana, en el Hotel Nacional, con motivo de la celebración de su primer cincuentenario. Asistieron al acto el Jefe del Estado, el Jefe del Ejército y todas las personalidades del Gobierno. Hicieron uso de la palabra el señor Manuel Ortega, Presidente de la Lonja, el señor Arnoldson y el Secretario de la Presidencia, doctor Bringuier. Este acto alcanzó extraordinaria brillantez, tanto por la concurrencia como por su alta significación. (Foto D. M.)

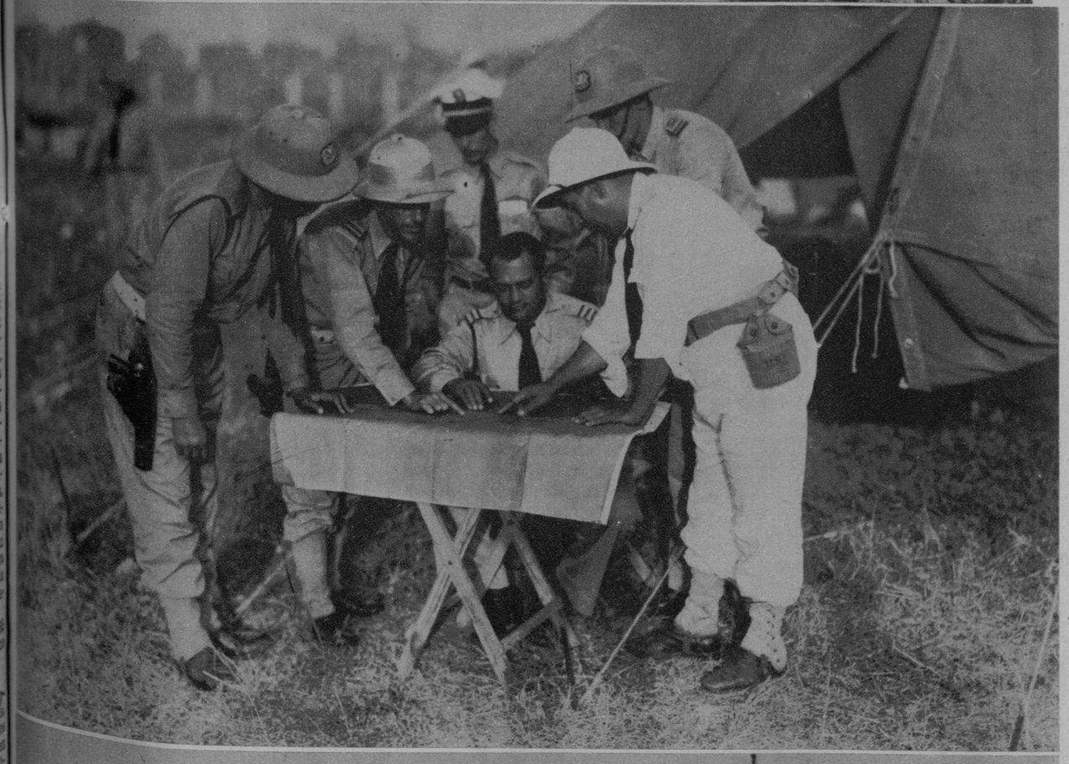

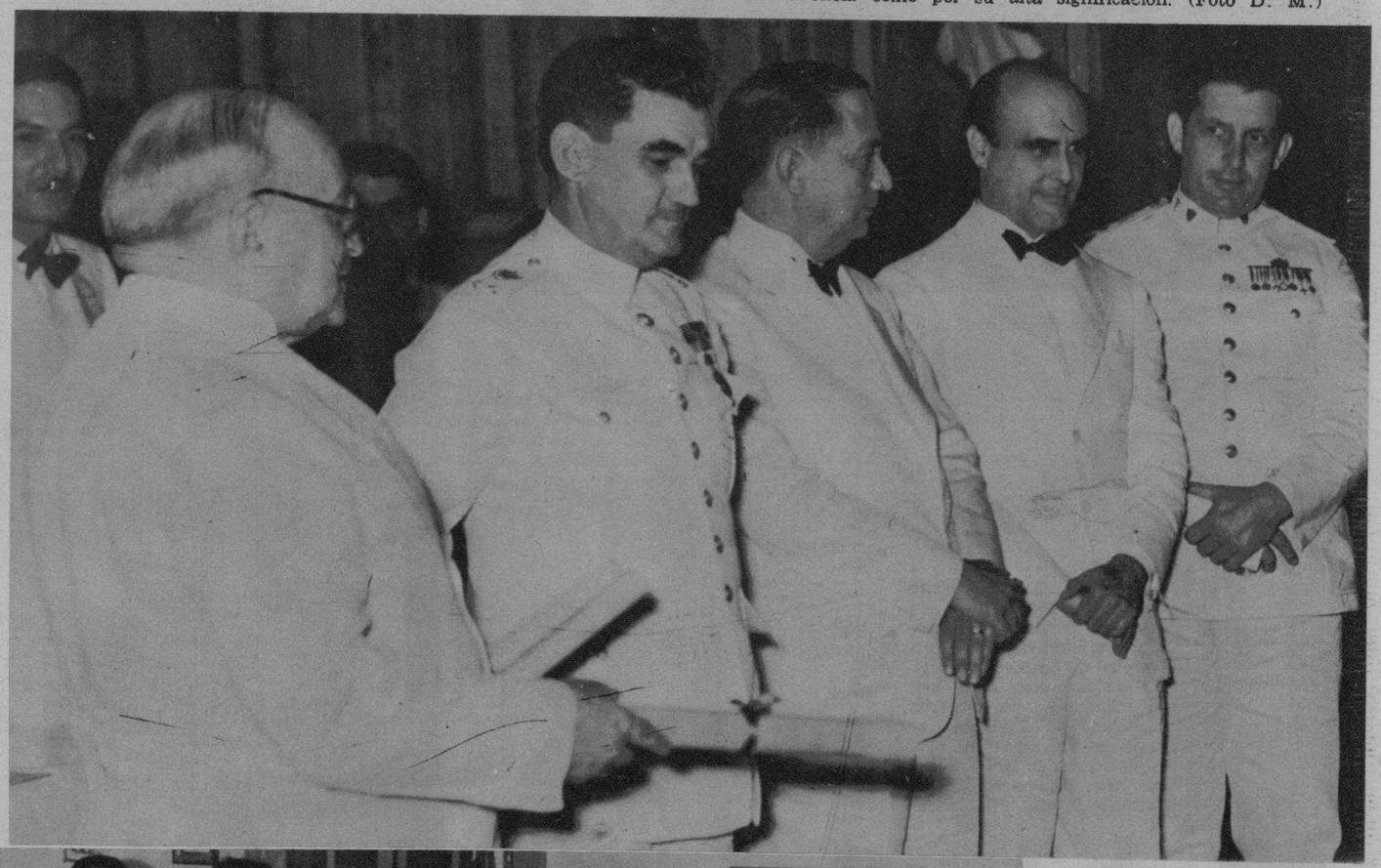

EN EL TEATRO Auditorium.—Dr. Carlos M. de Céspedes, Tte. Cor. Gonzalo García Pedroso, Sr. Francisco Gómez, Secretario de Comunicaciones, Dr. Manuel Costales Latatú, Director del Hospital «Calixto García», y el Tte. Cor. médico D. Despaigne, Jefe de la Sanidad Militar, que asistieron al acto de la entrega de un pergamino al doctor Costales Latatú. (Foto D. M.)

UNA COLUMNA de nuestra Marina Constitucional, ha iniciado unas interesantes maniobras comprendidas entre Gibara y Manzanillo. La columna está mandada por el teniente coronel Jesús Gómez Casas. En estas tres fotos se ve al aludido jefe estudiando los planos de la ruta, con el capitán Cobelo y los tenientes Andino, Seijas y Rodríguez, que figuran en el estado mayor; la columna atravesando un puente en el tramo Cacocum-Cauto Cristo, y por último: los marinos en una de sus marchas árduas, a pleno sol. (Fotos D. M.)

EL DR. JOSE Luis Cardona, Delegado en Misión Especial de la Cruz Roja de Costa Rica, hizo una visita oficial a la Cruz Roja Cubana, siendo atendido gentilmente por el teniente coronel Evelio Figarola Infante; el doctor Oscar Figarola, el capitán Manuel Orta y los tenientes Bermúdez y Biandi. Con estos señores aparece también el señor Agustín Parlá. (Foto D. M.)

M.E.C.D. 2016

LOS MAS RECIENTES ACONTECIMIENTOS DE LA GUERRA CIVIL EN ESPAÑA

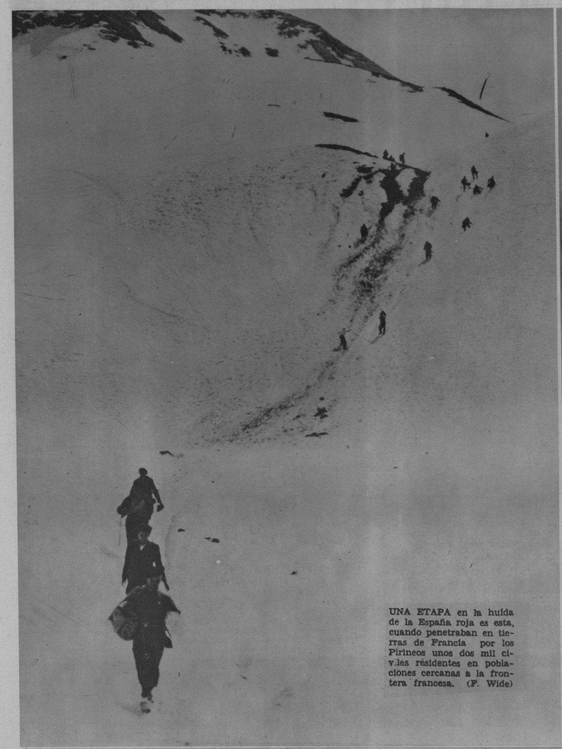

UNA ETAPA en la huída de la España roja es esta, cuando penetraban en tierras de Francia por los Pirineos unos dos mil civiles residentes en poblaciones cercanas a la frontera francesa. (F. Wide)

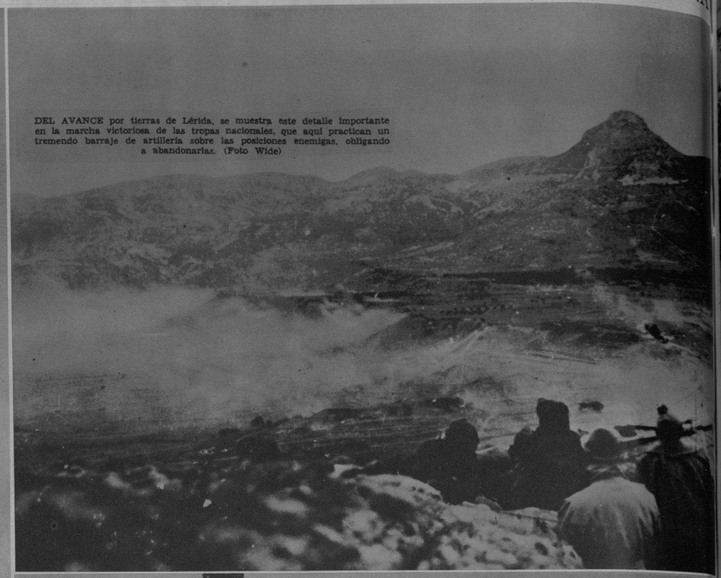

DEL AVANCE por tierras de Lérida, se muestra este detalle importante en la marcha victoriosa de las tropas nacionales, que aquí practican un tremendo barraje de artillería sobre las posiciones enemigas, obligando a abandonarlas. (Foto Wide)

DE LA TOMA de Lérida.—Un grupo de trimotores nacionales rebasa las líneas nacionales frente a Lérida, para atacar los reductos rojos de aquella población, cuya caída se confirmó a las pocas horas, prosiguiendo su marcha hacia el Este de Cataluña. (Foto Wide)

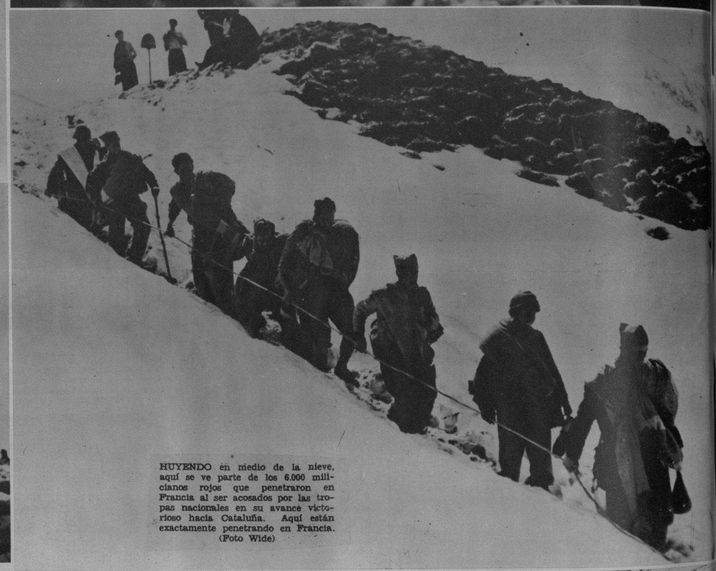

HUYENDO en medio de la nieve, aquí se ve parte de los 6.000 milicianos rojos que penetraron en Francia al ser acosados por las tropas nacionales en su avance victorioso hacia Cataluña. Aquí están exactamente penetrando en Francia. (Foto Wide)

LLEVANDO un hijito sobre la cabeza, aquí se ve un campesino catalán que se refugió en Francia hace poco, huyendo de la España roja. Mezclándose con unos seis mil milicianos que huyeron al iniciarse ya el ataque nacional contra Barcelona, estos elementos de la población civil han sido acogidos en territorio francés. (F. Wide)

PRISIONEROS capturados por los nacionales en sus victoriosas operaciones últimas, llevados a Zaragoza, hacen saludo a la bandera en el patio de la Escuela Militar de la capital aragonesa, donde están debidamente alojados (Foto Wide)

EL MARISCAL Goering, jefe de las fuerzas aéreas alemanas, estuvo unos días en Viena, después de la incorporación de este país al territorio alemán. Aquí le vemos, a su llegada, días antes del plebiscito, con su bastón de Mariscal en la mano. (Foto Wide)

SOBRE la roca de Gibraltar vuelan constantemente los aviones británicos vigilando la entrada del Mediterráneo. En pleno vuelo—y ofreciendo este aspecto positivamente bello—fué capturado uno de esos aparatos. (Foto Wide),

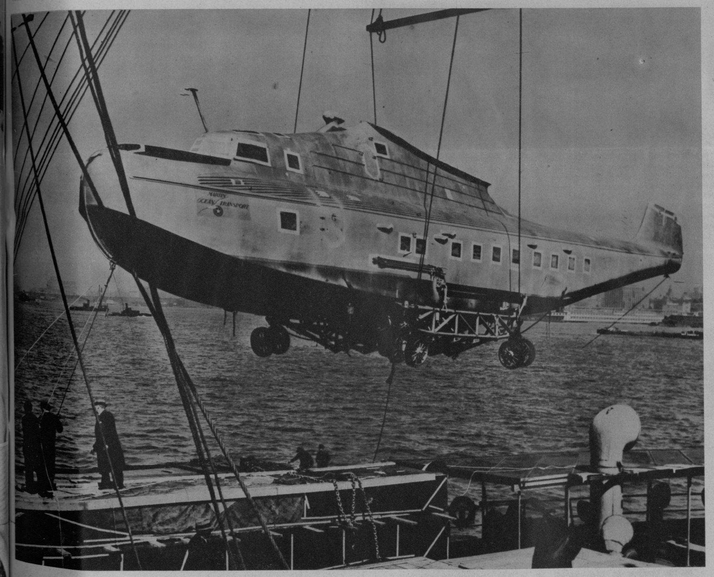

UN APARATO Glen Martin, de los que se construyen en Jersey City para los rojos rusos, que según los técnicos, es el más perfecto y grande construído hasta la fecha en el mundo. Están embarcándolo en el «Southhurst». (Foto Wide)

JOHN Frederick, famosa diseñadora de trajes ofreció su mejor dibujo a la muchacha que triunfara en el concurso celebrado hace días en Hollywood, habiendo vencido Miss Patricia Richards (la de esta foto), á la cual obsequió, aparte el dibujo, esta cosa rara vulgarmente conocida con el nombre de sombrero. (Foto Wide)

EL PRESIDENTE Roosevelt llamó a estos señores, jefes de la mayoría, a la Casa Blanca, para cambiar impresiones con ellos acerca de la actitud que debían adoptar ante el reciente de aquel Cuerpo, de nuevas leyes enviadas para su aprobación. Son ellos el Vice Presidente Garner, Bankhead, Presidente de la Cámara, Barkley y Hedburn. (F. W.)

CHARLES Evans Hughes, Presidente de la Corte Suprema de los Estados Unidos, celebró hace días sus 76 años, siendo felicitadísimo en su casa de Washington. (Foto Wide)

M.E.C.D. 2016

DR. FRANCISCO de P. Coronado, director de la Biblioteca Nacional, recibiendo el acta de entrega del histórico Castillo de la Fuerza, a donde será trasladada en breve aquella importante dependencia del Estado, de manos del jefe del puesto militar que allí existía, teniente J. M. Pérez. (F. D. M.)

CUANDO Gilberto Valdés concibió y compuso su electrizante «Rumba Abierta», no se imaginó que iba a jugar tan importante papel en la musicalización de la primer gran película sonora cubana. Sobre el fondo colonial del «barracón», y rodeados por todos los buenos bailadores, la pareja más hábil y diestra despierta la admiración general ¡y son opiniones de calidad! «Sucedió en la Habana», con su argumento subyugador en todo instante, brinda al espectador universal notas como esta de un tipicismo extraordinario. (Foto C. C.)

Dentol

EL DENTOL es el dentífrico conocido universalmente, por ser un excelente antiséptico, estando además dotado de un perfume muy agradable.

EL DENTOL, que está fabricado, según los trabajos de Pasteur, destruye todos los microbios nocivos de la boca, impide también y cura seguramente las caries de los dientes y las inflamaciones de las encías. Acostúmbrese a usar diariamente DENTOL y se sorprenderá de la blancura resplandeciente de su boca.

EL DENTOL destruye el sarro.

De venta en toda la República

$0.20 tubo mediano

$0.40 tubo grande

Distribuidores:

J. Pauly, Ses Fils & Cie. Ltd.

Apartado 2143 — Habana.

UNA FIESTECITA agradable, llena de la ingenua alegría infantil, resultó la piñata ofrecida a sus amiguitas—parte en este grupo atractivo—por la simpática Gloria Bustinduy y Moreno, que aparece en el centro del grupo. (Foto D. M.)

AYER la Directiva del Consejo Nacional para la Prevención de Accidentes celebró una sesión-almuerzo en la que fué discutido y aprobado el programa que se desarrollará durante la Semana de Seguridad, en el próximo mes de mayo, a iniciativa de esta benemérita institución y bajo los auspicios de las autoridades, prensa y otras corporaciones y organismos de nuestra vida social y económica. Entre los concurrentes a este acto se encontraban los señores Moas, Victory, Kirch, Walter Detwiler, Mario Menéndez, Adolfo Ovies, José D. Domínguez, Francisco Gómez, Rogelio París, Leopoldo Casas, Cabrera, Camaño Sigarroa, y entre los representantes de la prensa, Morán y E. Lescano Abella. (Foto D. M.)

EN EL COLEGIO de María Inmaculada, de Santiago de Cuba, se efectuó recientemente la primera comunión de este interesante grupo de niñas. Junto a ellas aparece Mons. Zubizarreta, Arzobispo de aquella diócesis. (Foto D. M.)

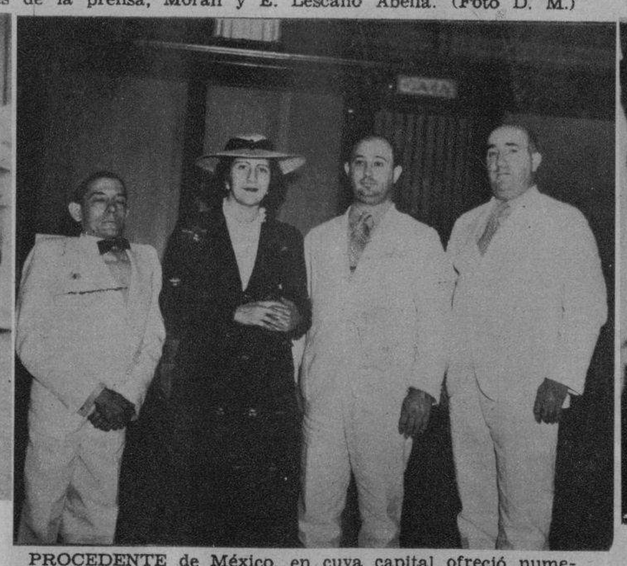

PROCEDENTE de México, en cuya capital ofreció numerosos recitales, todos con extraordinario éxito, visitó ayer nuestra redacción la ilustre poetisa y recitadora colombiana Laura Victoria, quien se propone actuar también en uno de los teatros de esta capital. En la foto aparece en compañía de Su Excelencia el Ministro de Colombia en Cuba doctor Gutiérrez Lee y de nuestros compañeros Ichaso y Fernández Arrondo. (Foto D. M.)

ANTE EL CONOCIDO notario público de esta capital doctor Selles Nokay, y en la residencia de la novia, unieron sus destinos—el Sábado de Gloria—los jóvenes Conchita Figueras y Regalado y el señor Daniel Vázquez. Fueron testigos del acto civil, los señores José Calero, Sr. José López Collantes y el doctor Angel Oliva, todos en la foto. (Foto D. M.)

EL DR. CARLOS M. de Céspedes, entregando al doctor Costales Latatú, Director del «Calixto García», el diploma que le han otorgado con motivo de haber contraído grandes méritos realizando obras de carácter benéfico Este acto se celebró en el Teatro Auditorium. (Foto D. M.)

GRUPO de caballeros que, bajo la dirección del P. Antonio Galán, S. J., han practicado Ejercicios Espirituales en el Colegio de Belén. (Foto D.)

Piernas Débiles

SI LAS extremidades de su hijito son flacas será necesario que le dé la resistencia necesaria.

Esto se obtiene fácilmente, alimentándolo con la leche irradiada DRYCO que forma fuertes huesos y músculos.

muselina inglesa "PETRONIO"

árbitro de la elegancia

PIDALO A SU SASTRE

ALMACENES "NAZABAL" MURALLA 70

M.E.C.D. 2016