1A SECCION 1

SERVICIO DE ASSOCIATED PRESS. Esta queda autorizada para usar nuestro servicio y noticias de información.

Servicio exclusivo de la agencia «Havas» y del «Herald Tribune», de New York.

ESTADO ESPAÑOL MINISTERIO DEL INTERIOR SERVICIO ... PRENSA

DIARIO DE LA MARINA

El DIARIO DE LA MARINA es el periódico más antiguo de Cuba. Fué fundado en el año mil ochocientos treinta y dos.

Servicios especiales de España. Hilo directo con New York y recepción directa por radio de otros servicios.

1A SECCION 1

AÑO CVI.—NUM. 77 — ACOGIDO A LA FRANQUICIA POSTAL — LA HABANA, JUEVES, 31 DE MARZO DE 1938.—SANTOS FELIX Y BALBINA — TIEMPO PARA HOY: BUENO — PRECIO: 5 CENTAVOS

NTE SU GRAVE SITUACION INDUSTRIAL Y OBRERA, CREESE QUE MEXICO NEGOCIARA CON ALEMANIA, ITALIA Y EL JAPON

(COLUMNA SIETE)

ESE A LA VOLADURA DE PUENTES Y REPRESAS, LOS NACIONALISTAS SE HALLAN A LA VISTA DE LERIDA

NVIARON FUERZAS A PERPIÑAN RA IMPEDIR QUE LOS ROJOS HUIR, PENETREN EN FRANCIA

que los marxistas provocaron una inundación ya estaba revisto el caso y las tropas nacionalistas continuaron su avance que simultáneamente realizan por tres provincias

RCELONA Y MADRID CONFIESAN QUE SE ACERCA A LERIDA Y PENETRA EN TARRAGONA EL ENEMIGO

columnas del General Yagüe no se han detenido y ya tán a las puertas de Lérida. Desde Alcañiz avanzan a otras posiciones las fuerzas de Aranda, sin interrupción

ERPIÑAN, marzo 30. (Exclusivo).—La voladura de una represa en Cinca por las tropas catalanas que intentan defender a Lérida, no ió que las fuerzas de los generales Barrón y Yagüe se situaran esta a la vista de Lérida. Las vanguardias, según los radios de campaña, n a menos de tres kilómetros de la antigua capital catalana.

egún el comunicado de Burgos, los nacionales esperaban que los stas volaran la represa y habían mudado su artillería a las alturas, dose de ser tocados por las aguas.

comunicado dice que en los otros sectores del sur de Lérida, el e ha continuado sin que el enemigo intente detenerlo y que hoy se ó el avance de ayer, que llegó a 22 kilómetros.

Perpiñán han llegado varios grupos de militares franceses con ór- de observar que se cumplan las leyes de neutralidad. Se teme en ntera que los catalanes derrotados traten de internarse en Francia en masa.

De Barcelona comunican que los nacionales han bombardeado varios pueblos de la costa, incluyendo Port Bou, cercano a ésta.

Dicen que la ciudad está atestada de refugiados y que la población, normalmente de un millón de habitantes, tiene hoy cerca de tres millones.

La mayoría de los refugiados—dicen los viajeros— vienen de pueblos aragoneses, y el gentío pone otra responsabilidad sobre el Gobierno, porque la carestía de alimentos se acentúa. El Gobierno reconoce que de un día a otro será cortada la luz con la ocupación por los nacionales de la Canadiense, y advierte a los obreros que no tendrán trabajo una vez que las fábricas se vean sin energía eléctrica.

El Jefe de Gobierno, Juan Negrín, en un discurso explicó que el Gobierno lucha por adquirir armas; pero la lucha ha sido en vano. Hemos adquirido algunos aviones y algunos cañones; pero esto es solamente una miseria en comparación con las armas que nos atacan.»

Confiesa Barcelona que las fuerzas nacionalistas se acercan a Lérida

BARCELONA, marzo 30. (AP.)—El gobierno anunció hoy que los nacionalistas, ayudados por la aviación y la artillería, avanzaron en dirección a Alcaraz y se encuentran a mitad de camino entre Fraga y Lérida, en la carretera de esa ciudad.

Agrega el comunicado del gobierno que los nacionalistas avanzaron por el norte hasta Monzón y vivaquean en el sector de Barbastro.

Al sur del Ebro, añade el comunicado gubernamental, la presión de los nacionalistas obligó a las tropas del gobierno a abandonar a Gerollera.

El gobierno confiesa que los nacionalistas han invadido la provincia de Tarragona

MADRID, marzo 30. (AP)—Un comunicado del gobierno admite hoy que los nacionalistas han invadido hoy por vez primera la provincia de Tarragona.

(Con esto las fuerzas del general Franco están peleando ahora en las provincias catalanas de Lérida y Tarragona y en la valenciana de Castellón de la Plana.)

El mayor avance lo realizó la columna que se apoderó de Alcarraz después de cruzar el río Cinca, donde las tropas del gobierno habían volado un puente importante.

Esta columna avanzó quince kilómetros por la carretera principal para apoderarse de Alcarraz, que se encuentra a unos catorce kilómetros de Lérida y dentro de las fronteras catalanas.

El comunicado del gobierno agrega que los nacionalistas penetraron en la provincia de Lérida después de dos días de ataques irresistibles por medio de la artillería y de la aviación.

Otro avance importante hicieron los nacionalistas por el norte, debajo de Barbastro, que domina la zona de combate que se extiende hasta la frontera francesa. En este sector los nacionales avanzaron sus líneas de veinte a treinta kilómetros y ocuparon a Monzón y Binaced.

Después de haber estado inactivos muchos días en el sur de Alcañiz, los nacionalistas se apoderaron de Cerollera, lo que les coloca prácticamente en la carretera que va al sur a la provincia de Castellón.

Avanzan desde Alcañiz las tropas del general Aranda sin hallar resistencia

ZARAGOZA, marzo 30. (AP)—Las noticias que se reciben en esta ciudad procedentes del frente de Cataluña dan cuenta de que los nacionalistas que manda el general Aranda continúan su avance desde Alcañiz al mar sin encontrar resistencia.

Los nacionalistas han ocupado posiciones dominantes junto a Valderrobros, después de haber cruzado el río Tastavin.

Desde Valderrobres y Gandesa estarán en posición de lanzarse al ataque de Tortosa, dividiendo a la España roja en dos porciones, una de las cuales sería Cataluña.

Las fuerzas del general García Valillos invadieron la provincia de Tarragona

HENDAYA, Frontera franco-española, marzo 30. (AP)—Los despachos que se reciben en esta ciudad dan cuenta de que las tropas que manda el general García Valiño penetraron en la provincia de Tarragona por un punto situado a 20 kilómetros de Gandesa que, a su vez, se halla a sólo 35 kilómetros del Mediterráneo.

Las fuerzas del general García Valiños penetraron en Tarragona después de apoderarse de Fabara, Maella y de cruzar el río Matarrana.

En el sector de Lérida, mientras en las calles se continúa batallando, las fuerzas republicanas establecieron una nueva línea de defensa que corre desde Balaguer a Borjas Blancas.

Los rojos abrieron las compuertas de la represa del río Esera en el pueblo de Barasona. Las aguas del Esera alimentan el canal de Cataluña y Aragón ordinariamente, pero descendió por el río Cinca en esta ocasión destruyendo y hundiendo los puentes pontones tendidos por los ingenieros nacionalistas.

Los nacionalistas, que declararan que esta estrategia hubiera sido grave cuando las fuerzas de Franco cruzaron por primera vez el río, afirman que el cuerpo de ingenieros logró restablecer rápidamente los puentes.

A pesar de las inundaciones provocadas por los rojos en su retirada, los nacionalistas prosiguen su avance

CON LOS NACIONALISTAS EN EL ESTE DE ESPAÑA, marzo 30. (AP).—El ejército del Generalísimo Francisco Franco llegó hoy hasta los alrededores de Lérida, puerta de entrada a Barcelona.

Durante el día la aviación y la artillería estuvieron destruyendo las posiciones fortificadas del gobierno a lo largo de la carretera Zaragoza-Barcelona al Oeste de la ciudad citada.

Se tiene entendido que el gobierno ha traído a este frente dos brigadas internacionales, una de ellas con batallones americanos, desde el sector de Madrid al objeto de realizar un desesperado esfuerzo para salvar a Lérida.

Las tropas del gobierno han inundado el valle del río Cinca abriendo las esclusas y dinamitando las represas que retenían las aguas desde los Pirineos encima de Fraga, a unas 15 millas al sudoeste de Lérida.

Las inundaciones han sumergido parcialmente los puentes temporales que habían construído los nacionalistas sobre el río Cinca. Sin embargo los ingenieros han trabajado activamente y las inundaciones sólo han ocasionado un inconveniente temporal. Las fuerzas nacionalistas prosiguen cruzando el río.

A pesar de la terrible resistencia del enemigo, los nacionalistas creen que la captura de Lérida es inminente.

Continuaron avanzando a lo largo del frente de 125 millas desde Barbastro, en el Norte de Aragón, a la provincia de Castellón. Las tropas del gobierno continúan retirándose hacia el Mediterráneo, al Este de Caspe y Alcañiz.

Con motivo de la próxima ocupación de Lérida el ministerio del interior del gobierno nacionalista está acercando a la ciudad gran número de provisiones de boca para la población.

Al Noroeste, otras fuerzas avanzaron desde Barbastro, cruzaron el río Cinca en Monzón y prosiguieron avanzando por la carretera en dirección a Lérida.

La captura de Lérida y del sistema de canales y represas que rodean a la ciudad, privará a Barcelona de energía eléctrica para sus industrias y para el alumbrado público.

Avanzan sobre Gandesa los nacionalistas

FRENTE DE LERIDA, con el General Juan Yagüe, marzo 30 (Havas).—En el momento de llegar frente a la plaza de Lérida, las tropas del General Yagüe, las columnas nacionalistas del General García Valiño anunciaron que entablaban combate en aquellos momentos con las tropas rojas al levante de Caspe, tomando al asalto las plazas de Maella y Fábara, con lo cual quedan ya abiertas las regiones de penetración de las provincias catalanas, pasando el curso del Algas. Están, pues, a una distancia de 25 kilómetros allende Caspe.

Después, se informaba que la columna del mismo General García Valiño hacía su entrada en territorio de la provincia de Tarragona, colocando sus avanzadas a 20 kilómetros de Gandesa, ciudad que se encuentra a 35 kilómetros en línea recta del Mediterráneo y 42 por el camino de Tortosa, lo cual significa que por la ruta más larga los nacionalistas se encuentran apenas a 60 kilómetros del mar.

ale de Nueva York aterial de guerra stinado a España

El cargamento lo lleva Presidente Roosevelt y a consignado al Havre

EVA YORK, marzo 30. (AP).— asatlántico «President Roosevelt» de la United States Lines, sa- con uno de los más grandes mentos de material de guerra ados en varios años.

cargamento, que según se dice, comprende explosivos ni municio- consiste en 105 camiones mili- res ambulancias y varios trac- rápidos que pueden convertirse nques de guerra.

obreros del puerto que han es- realizando la carga varios días, que está destinada a España.

único que han podido decir los narios de la compañía es que ese material está consignado al Francia.

ESTADO DEL TIEMPO

s del mediodía del miércoles: Cuba y porción oriental del de Méjico hacia el Nordeste Atlántico y el extremo Este Estados Unidos hay altas pre- con buen tiempo. Hay bajas es desde Méjico y el resto del hacia el Norte hasta el Ca-

nóstico para hoy jueves:

tiempo. Iguales temperatu- ientos del Nordeste al Sur, al- ndo fuerza de brisote.

Observatorio Nacional

Washington debe esolver el caso" icen en Londres

líder inglés informa cómo dos naciones el comunismo hace un arma de la situación

DRES, marzo 30. (Havas).— Cámara de los Pares se ofre- sta noche un intenso debate de la actitud que habrá de r la Gran Bretaña en el pro- de la incautación de los bie- las empresas petroleras in- en México.

d Plymouth, tras de anunciar se habían formulado las co- ndientes protestas ante el go- mexicano, dijo:

engo que decir que se lamenta estas protestas no tendrán nin- valor, porque el gobierno me- o ha obrado de conformidad la ley. Espero, sin embargo, que egue a un arreglo, puesto que reo que el gobierno mexicano mantenerse al margen de resolución. Los periódicos de la dicen que el gobierno de los Unidos ha remitido una no- y enérgica a México sobre es- particulares. No puedo confir- Sólo puedo decir ante esta que he estado en contacto representación norteamerica- re estos particulares».

onservador, Newton, dijo que nifestaciones hechas por el ador Daniels, de los Estados en México, según las cuales bierno mexicano no es bolche- habían causado honda sor- aquí, ya que las relaciones en- éxico y Moscu, aunque son ti- no son lo suficientemente para impedir «que Cárdenas por la política bolchevique de iscación».

go Newton que también él que estas materias tienen que con los Estados Unidos.

Montrose dijo que ya el pro- mexicano tenía repercusiones en Venezuela y Trinidad habían surgido huelgas, erecen la mayor consideración obierno.

ERSACION ENTRE EL RE. ENTANTE DE YUGOSLAVIA Y JORDANA

GOS, marzo 30 (Havas).—El ntante de Yugoeslavia sostu- o una larga conversación con nistro de Estado, general Gó- e Jordana. Se cree que próxi- e la representación yugoesla- elevada de categoría.

LOS OBREROS RENDIRAN A FRANCO MAGNO HOMENAJE EN BURGOS PROXIMAMENTE

BURGOS, marzo 30. (Havas).—La «Confederación Española de Sindicatos Obreros» prepara para una fecha próxima un acto nacional en Burgos en honor del Generalísimo, a quien habrá de mostrársele la satisfacción de las masas del trabajo español por haber otorgado la Carta del Trabajo.

Hablarán en el acto las representaciones obreras de las diferentes provincias españolas.

EXIGIRAN LAS CARTAS DE CIUDADANIA A LOS EMPLEADOS

Se informó ayer en Palacio que, por el Jefe del Poder Ejecutivo se había indicado a los Secretarios del Despacho la conveniencia de exigir a los empleados de los distintos departamentos que presenten en los mismos sus certificados de nacionalidad cubana, a fin de cumplir el acuerdo tomado en el Consejo de Secretarios.

Se tiene entendido que los Secretarios se dirigirán a sus subalternos exigiéndoles la presentación de las cartas de ciudadanía correspondientes.

EL KAID BRAHIN DIRIGE UN CALIDO MENSAJE AL CAUDILLO NACIONALISTA

BURGOS, marzo 30 (Havas.)—El Kaid Brahín ha dirigido al Generalísimo Franco un mensaje en que le felicita por las últimas victorias alcanzadas en Aragón, consignando en él que si esos triunfos han dado grandeza y satisfacción a España, no menos satisfecho se encuentra el Moghreb.

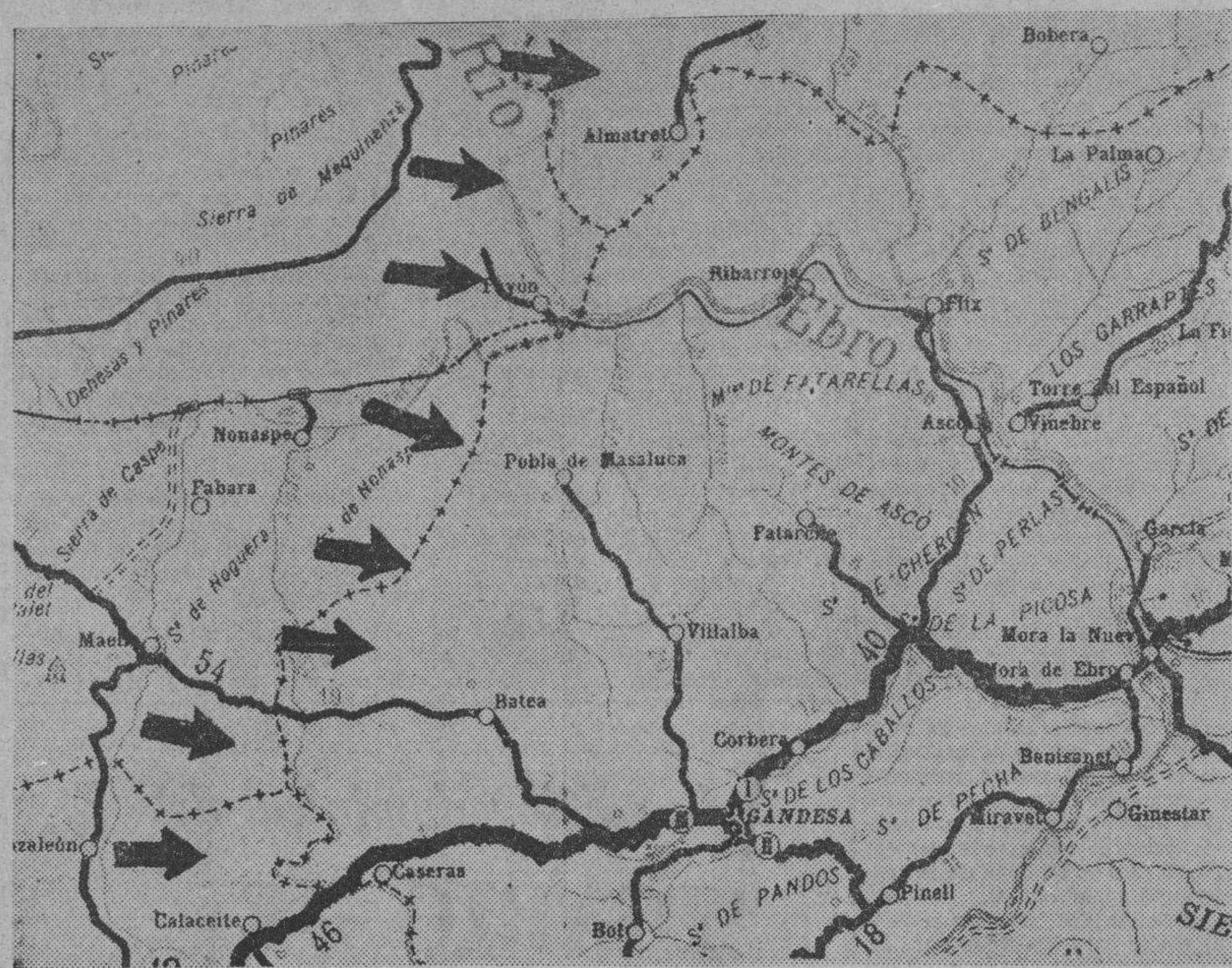

En la zona al sur del río Ebro, desde Mequinenza a Calaceite, las tropas nacionalistas que manda García Valiños han dado otro paso de avance en dirección a Gandesa. El cable, además de señalar el cruce sobre el río Matarraña, en el pueblo de Maella, participa que ha ocurrido lo mismo sobre el Algas y tras esto, las tropas del general nacionalista se han internado ya en territorio de la provincia de Tarragona. Más al norte de esta ruta, también los soldados de este jefe han cruzado el Matarraña y después de apoderarse de Fabara y Nonaspe, han saltado sobre el río Algas y se internaron en la Sierra de Nonaspe. Batea es el próximo pueblo que caerá en poder de las triunfantes fuerzas nacionalistas.

Personalmente vió el Jefe del Ejército el deplorable estado del acueducto de Pinar del Río

Visitó también el Hospital Civil, el de Maternidad y las obras del Centro Escolar. Prometió ocuparse en que se dote al primero de cuanto necesita, y también al Acueducto

PINAR DEL RIO, marzo 30. DIARIO, Habana. — En las primeras horas de la mañana de hoy, el Jefe del Ejército, Coronel Batista; el Jefe del Regimiento pinareño, Teniente Coronel Manuel Benítez, acompañados de los Secretarios de Obras Públicas, Sanidad y Educación y de otras autoridades civiles y militares, inspeccionaron las obras del Hospital de Maternidad, donde el Director, Dr. José Jordán, cumplimentó a los visitantes e hizo destacar ante los mismos las principales necesidades del citado centro benéfico.

También visitaron el Hospital Civil «Raimundo Menocal», ofreciendo allí el Coronel Batista hacer gestiones cerca de los poderes centrales para satisfacer las necesidades que le fueron expuestas por el Director del Hospital, Dr. Cuervo.

Más tarde el Coronel Batista y su comitiva partieron para un lugar conocido por Hoyo Guana, donde está la represa Mestanza, del acueducto pinareño. Acompañaba a las personalidades ya citadas en esta visita, el Gobernador de la Provincia, doctor Argudín; el Alcalde de Pinar del Río, Agapito Guerra; el Presidente del Club Rotario, Dr. César Hernández; el Superintendente Provincial de Escuelas, Dr. Sánchez; el ingeniero jefe de Obras Públicas de la Provincia, Dionisio Suárez Portilla; el Senador Don Ramón Collado; los Representantes Diego Rodríguez, Antonio Duarte, Marino López Blanco, Juan Ignacio Cobián, Ramón Fuentes Cruz, Armando Aguilar y otras personas.

El Coronel Batista en esta visita pudo darse cuenta del estado deplorable del acueducto de esta capital, haciendo promesas inmediatas sobre la solución del gravísimo problema que representa la escasez del agua.

También visitó el Centro Escolar, que actualmente se está construyendo en los terrenos propiedad del Estado, así como el Cuartel «Ravena», donde pusieron sus mejores empeños para dar más brillantez al acto los prestigiosos jefes militares y especialmente el Teniente Coronel Manuel Benítez, Jefe del Distrito pinareño.

Informado el Jefe del Ejército por el Coronel Benítez sobre el estado de ruina del Instituto de esta Provincia y después de haber cambiado impresiones con el Secretario de Educación, se acordó hacer gestiones para ultimar un proyecto de edificio en un local digno de un Instituto de Segunda Enseñanza.

El Coronel Batista ha escuchado de todas las clases, de ricos y pobres las necesidades perentorias de la región, y ha prometido buscar remedio a los males. El pueblo de Pinar del Río agasaja constantemente al Jefe del Ejército.—Guillermo Rodríguez, Corresponsal.

Se frustra una conspiración en el Uruguay contra el Presidente Terra y el recientemente electo

Las autoridades arrestaron a cuatro Coroneles del Ejército y al Jefe de la Policía Montada de Montevideo, acusados de ser los principales conspiradores. Ha renunciado un General

MONTEVIDEO, marzo 30. (AP.)—Los funcionarios del gobierno anunciaron hoy que frustraron un complot militar para deponer al Presidente Gabriel Terra e impedir que tomara posesión de la primera magistratura el presidente electo general Alfredo Baldomir.

Agrega la policía que han sido detenidos cinco de los más importantes conspiradores.

El general Baldomir, yerno del Presidente Terra, triunfó en las elecciones presidenciales celebradas el domingo y tomará posesión el 18 de junio.

El complot se atribuye a los partidarios del candidato derrotado, doctor Eduardo Blanco Acevedo, que es también pariente del Presidente Terra, cuyo hijo está casado con una hija de Blanco Acevedo.

Después de frustrar el complot, el Presidente Terra conferenció con el presidente electo Baldomir y le ofreció tomar las medidas que consideraba necesarias para asegurar la tranquilidad y garantizar una normal toma de posesión en junio.

Baldomir dijo que estaba satisfecho con las medidas que el Presidente Terra ha tomado ya y agregó que la situación está completamente dominada.

Las autoridades arrestaron a cuatro coroneles del ejército y al jefe de la policía montada de Montevideo, a los que acusan de ser los principales conspiradores.

Los jefes militares destituídos son el coronel Marcelino Elgue, jefe de la policía y los jefes de las cuatro unidades militares de Montevideo, coroneles Michelini, Betancourt, Lusiardo y Paulo Moratorio.

Además el inspector general del ejército, general José María Gómez, ha presentado la renuncia.

Débese el fracaso del complot a la vigilancia del coronel Mancino, comandante del primer batallón de infantería y a la lealtad de los bomberos de Montevideo, que se encuentran organizados sobre bases militares, juntamente con la rapidez con que actuó el Presidente Terra.

Varios funcionarios de policía y uno del departamento de Comunicaciones que prestaban servicio en las oficinas presidenciales han sido arrestados también.

El complot debía estallar esta mañana rodeado el Palacio presidencial con sus tropas y deponiendo al Presidente. Al mismo tiempo habían de apoderarse del general Baldomir.

No se ha sabido si el doctor Blanco Acevedo ha tenido participación en el complot o si fué inspirado por políticos por conducto de los jefes militares.

REGRESO ESTA MADRUGADA EL JEFE DEL EJERCITO

En las primeras horas de la madrugada de hoy regresó de Pinar del Río, a su residencia de La Lisa, el Jefe del Ejército, y la comitiva que le acompañó en su viaje por aquella provincia.

Chamberlain brinda seguridades de que Alemania, como Italia, no tiene miras expansionistas sobre España

Declara que ambas naciones han reiterado en tal sentido su actitud, lo cual es suficiente. Lamenta que unos laboristas se empeñen en hacer política con la situación internacional

LONDRES, marzo 30. (Havas.)—En los círculos políticos y diplomáticos de la Gran Bretaña continúa siendo tema de la máxima importancia la cuestión española, en contraste con la cual se ha examinado el discurso pronunciado por el Duce Mussolini en Roma. Cada vez se hace más firme el parecer de que la cuestión peninsular es inseparable de los restantes problemas europeos y que no hay la menor posibilidad de que el gobierno modifique la línea que ahora sigue, que es, como se sabe, de vinculación de todas las cuestiones continentales bajo la consideración de que «la paz europea es indivisible.»

Se cree, empero, que el discurso del Duce Mussolini en nada varía la posición de Italia. Se supone que el jefe de gobierno italiano ha hablado más bien para el auditorio puramente nacional, que para la opinión pública continental. En cuanto a la pujanza de las fuerzas armadas de Italia, se considera que el Duce está decidido a no modificar su situación respecto a los problemas de España, Libia y Etiopía, a resguardar sus fronteras todas y a poner precio a la amistad de la potencia nacional.

En Londres se da por cierto que Mussolini desea llegar a un pacto con la Gran Bretaña, respecto a todas las cuestiones esenciales del Mediterráneo, antes del mes de mayo, a principios del cual irá a la ciudad del Tíber el Fuehrer Hitler.

Por la situación internacional, por todos los motivos actuales, en los círculos políticos de Londres se dictamina que la moción laborista destinada a precipitar un debate sobre política exterior en la Cámara de los Comunes, es una táctica poco sensata y más aún, con la intención de llevar la polémica al extremo de obtener la disolución del parlamento con el fin de producir la crisis ministerial. No habría duda de que la nación se decidiría mejor por la política de Chamberlain que por la línea de los laboristas, porque aquélla es la conducta de la paz y ésta la de la guerra.

Los liberales, por la oposición que representan, consideran que tras del discurso del Duce Mussolini, conviene mejor colocarse en la posición moderada, francamente en favor de la paz, y que, en esa visión de los hechos, mejor conviene a la Gran Bretaña el modificar la moción laborista quitándole todo el colorido partidarista que posee y que la opinión pública repudia. Los liberales consideran que mejor conviene tomar una actitud semejante a la que ha adoptado Churchill, porque así quizás no pocos conservadores se verían inducidos a entrar en la línea de la oposición.

En la Cámara de los Comunes, Neville Chamberlain fué interrogado por el comandante James Milner, laborista, acerca de si el Tercer Reich había dado también garantías a la Gran Bretaña respecto a la situación española, tras de la terminación de la guerra civil.

El primer ministro dijo que las intenciones alemanas no habían sido aún enunciadas con claridad. Sostuvo que el Fuehrer, en sus manifestaciones del día 20, no se había referido a la cuestión española sino de un modo global.

Milner insistió entonces, preguntando «si no se creía oportuno obtener del III Reich esas seguridades que se necesitan, por lo menos en el mismo grado que las ha dado Italia», contestando Chamberlain que en ese grado, ya las seguridades existen, o sea, que ni Alemania, ni Italia mantienen propósitos de expansión territorial a costa de España. El diputado dijo que «él había oído afirmar que Alemania tenía la intención de exigir que se le entregasen colonias. o q., de lo contrario, mantendría los voluntarios alemanes en España indefinidamente, caso en el cual Franco apoyaría las exigencias germanas.»

Chamberlain dijo: «Todo eso me parece exagerado. No tengo conocimiento de que Alemania sustente tales propósitos.»

ESTA LOCALIZADA LA REBELION BOLIVIANA

BUENOS AIRES, marzo 30. (Havas).—En los círculos políticos de esta capital ha intrigado sobremanera la decisión del gobierno argentino de guardar su frontera, debido a las noticias que llegan de La Paz en el sentido de que ha estallado una rebelión contra el gobierno del Presidente Busch.

El movimiento, que no parece tener gran impulso, ha quedado localizado.

UNA PARALIZACION CASI TOTAL EN LOS NEGOCIOS, CREA SERIOS PROBLEMAS AL GRAL. CARDENAS

El descontento entre los obreros crece por momentos, mientras las exigencias de Norte América imponen una solución. Apenas se realizan ventas y los productos no pueden ir al exterior

LA INDUSTRIA DE LA SEDA SUFRE ENORMES PERDIDAS

Se produjo una reyerta entre obreros petroleros, resultando varios heridos. El Presidente de la República pide que sea convocado rápidamente el Congreso para adoptar resoluciones

CIUDAD MEXICO, marzo 30. (AP.)—Los mercados de Italia, Alemania y Japón probablemente serán salida para la producción del petróleo de México, según se decía hoy en los centros informados, a pesar de las declaraciones que había hecho Cárdenas de que solamente se utilizarían los productos de la industria para venderlos a los países democráticos.

Esta solución se ha echado a correr en vista de que aumentan las dificultades obreras, diplomáticas y financieras como resultado del decreto de expropiación.

El Presidente Cárdenas desea que el Congreso se reúna con toda urgencia a fin de que dé solución a los problemas que ha creado la expropiación de la industria del petróleo.

Todavía no se ha señalado la fecha de la sesión, pero se espera que sea en los primeros días del mes de Abril.

El problema del Gobierno se ilustra bastante bien con la situación en Tampico, donde todos los tanques de petróleo están llenos y no hay dónde colocar la gasolina por falta de mercados desde que se dictó el decreto de expropiación.

Dícese que los banqueros alemanes de Ciudad de México están tratando de comprar maquinaria para petróleo y en Tokío se dijo el viernes pasado que el Japón está dispuesto a concertar un contrato de compra con México por medio de compañías privadas.

Los italianos anunciaron anoche que se enviarán representantes comerciales a Ciudad México.

En los centros gubernamentales no se dice nada acerca de cómo piensa el Presidente Cárdenas contestar a la protesta de los Estados Unidos contra la expropiación.

Los problemas económicos y obreros derivados de la situación petrolera aumentan y se agravan.

Se han recibido noticias en esta capital, informando que cuatro personas habían sido muertas en una lucha entre obreros petroleros, cerca de Minatitlan, en el istmo de Tehuantepec. Los obreros casuales pedían que se les pagaran los salarios atrasados y los obreros regulares participaron en la lucha.

También se anuncian disensiones entre los obreros de Tampico.

Algunas industrias locales se hallan ante una grave situación a causa de que no podrán realizar compras en el extranjero. La Unión de obreros de la industria de la seda artificial, que emplea a 15.000 trabajadores, dice que la industria está a punto de sufrir una parálisis por la falta de materia prima, la mayor parte de la cual se estaba comprando en los Estados Unidos.

Un análisis de las condiciones de los negocios revela que el comercio al por mayor está prácticamente paralizado y que el comercio al por menor, a medida que va vendiendo lo que tiene en los anaqueles, no ve el medio de reponer la mercancía vendida. Ya no se hacen operaciones a crédito.

No obstante estas condiciones el peso mejoró bruscamente desde el comienzo de las transacciones de hoy. Cerró alrededor de 4.60 a 4.70 pesos mexicanos el dólar, con alza de 20 puntos sobre el cierre de ayer.

Mientras tanto trece de las diecisiete compañías americanas y británicas han pedido al Tribunal Supremo que reconsidere la decisión de la Corte de Distrito Federal que negó carácter permanente a la orden contra el veredicto de la junta arbitral.

En algunos centros se ve la posibilidad de que las compañías apelen al Tribunal Supremo, sosteniendo que la ley de expropiación es inconstitucional o que la decisión del Presidente Cárdenas no es de utilidad pública.

Se suspenden las clases 84 horas en los Institutos

Protestan así los alumnos de que la Universidad no diera oidos a sus demandas

Durante 48 horas han sido suspendidas las clases, oficialmente, en el Instituto de Segunda Enseñanza de la Habana, a petición de los alumnos y en señal de protesta por haber sido rechazado por el Consejo Universitario el recurso que presentaron los estudiantes de bachillerato contra el acuerdo de la facultad de Medicina de establecer exámenes de ingreso en dicha escuela, alegando razones de capacidad material para ofrecer la enseñanza.

Ya anoche no concurrieron a las aulas, en señal de solidaridad, los estudiantes del curso nocturno del citado plantel.

Se espera que la suspensión de las labores académicas, por igual tiempo, se haga efectiva hoy en los demás Institutos de Segunda Enseñanza de la Provincia de la Habana, que son los del Vedado, la Víbora, Marianao y Güines, y en general en toda la República.

Comisiones estudiantiles se encuentran, al menos, laborando en ese sentido desde ayer tarde, en que se dió a conocer la noticia de que había sido rechazado el recurso.

El Director dictó la medida

El Director del Instituto de la Habana, doctor Isidoro Castellanos, dictó ayer tarde la suspensión a que más arriba hacemos mención, accediendo a la solicitud formulada por un grupo nutrido de alumnos.

Hasta ayer por la tarde, inclusive, según nos informó el doctor Joaquín Lebredo, las clases se desenvolvieron normalmente, como de costumbre.

Franco dirige, en persona, el final avance a Lérida

Tres Ejércitos avanzan por el Este bajo su mando. Queda medio Cataluña sin corriente

HENDAYA Frontera franco-española, marzo 30. (AP.)—Los jefes militares nacionalistas informaban esta noche que la captura de Lérida, ciudad-llave de la ofensiva a Barcelona, es inminente, pese a la desesperada resistencia que están haciendo las fuerzas del gobierno.

Los nacionalistas anunciaron que las columnas del general Juan Yagüe han llegado a las mismas puertas de Lérida y están rodeando a esa histórica ciudad, virtualmente abandonada por la población civil.

Los despachos que llegan a ésta desde la frontera, dan cuenta de que las fábricas de energía eléctrica que existían en el interior de la ciudad, han sido voladas con dinamita por los defensores del gobierno, los que han establecido nuevas defensas a diez millas al Este de Lérida, desde Balaguer a Borjas Blancas.

Las patrullas de las avanzadas nacionalistas que intentaron entrar en Lérida hallaron fuerte resistencia por parte de las fuerzas extranjeras —de las Brigadas Internacionales— que se hallan atrincheradas en las antiguas murallas.

A pesar de los esfuerzos del gobierno por resistir en la frontera de la región catalana y de la contra-ofensiva que han iniciado sus tropas en el territorio montañoso al Oeste de Teruel, la ofensiva nacionalista continúa avanzando en dirección al Mar Mediterráneo.

El objeto es sumar a Cataluña, en el Nordeste de España, al Norte y Oeste, ya en poder de los nacionalistas, y poner fin a la guerra civil.

Los observadores militares creen que el ejército central del general Yagüe y las columnas del Norte que avanzan hacia el Este desde Barbastro, se dedicarán a destruir las defensas de Lérida, puerta de entrada a Barcelona, mientras las columnas del Sur continúan su avance al mar por Gandesa hacia Tarragona.

Tarragona, base militar del gobierno y puerto a 50 millas al Sudeste de Lérida, está unida a la ciudad sitiada por una carretera que pasa un territorio relativamente llano.

La contraofensiva del gobierno al Oeste de Teruel tiene por objeto aliviar la presión que hacen los nacionalistas sobre Cataluña.

El gobierno dice que sus tropas se han apoderado de tres aldeas al Oeste de Teruel.

El Generalísimo Franco ha trasladado su estado mayor al frente de Lérida, con el fin de dirigir personalmente los tres ejércitos que están avanzando hacia el Este. Estos ejércitos comenzaron la ofensiva con operaciones entre tres sectores distantes entre sí, pero ahora avanzan a lo largo de una línea coordinada.

Las columnas del Sur se abrieron paso desde la línea Caspe-Alcañiz para capturar la carretera estratégica en Maella y Fabara, a unas 40 millas al Sudoeste de Lérida y casi a la misma distancia de la costa.

La victoria de los nacionalistas les abrió el camino a Gandesa, importante metrópolis catalana en el Sur del frente.

Las avanzadas de las columnas del general Yagüe dicen que de Lérida salen enormes columnas de humo.

El ala nacionalista del Norte, basada en Barbastro, ha completado prácticamente el cruce del río Cinca y domina la carretera que va por el Sudoeste por Monzón a Lérida.

Maella está en una carretera que une las carreteras que van a Cataluña desde Alcañiz y desde Caspe. El nudo de Fabara está en caminos secundarios. Fabara también controla las defensas del gobierno en el valle del río Algas.

La Embajada americana en Barcelona se está trasladando a la ciudad de Caldetas, a 25 millas al Norte. Cuando el gobierno rojo evacuó a Valencia hace varios meses, los funcionarios de la Embajada, habían pensado en tal movimiento de precaución para el caso de que Cataluña se convirtiera en centro de las operaciones militares.

En su avance al Este desde Fraga a Lérida, los nacionalistas dieron un serio golpe al gobierno capturando el pueblo de Aytona, donde se encuentran las fábricas hidroeléctricas que suministran flúido a más de cincuenta pueblos catalanes.

EXIJA con esta EDICION el Suplemento en ROTOGRABADO

M.E.C.D. 2016

OFRECEN SORPRENDENTES RESULTADOS PARA LOS CANDIDATOS, APERTURAS DE PAQUETES Y ANULACIONES

POLITICA y POLITICOS

¿QUIEN SABE?

Y, sin embargo, aún se habla de las posibilidades de fusión entre las huestes del General Menocal y los miembros del Conjunto Nacional Democrático.

Nosotros hemos dado por descartada la viabilidad de la fusión de Acción Republicana con el Partido Demócrata Republicano del héroe de las Tunas. No hay tradición que los alíe; al contrario, la tradición los aparta. La circunstancia revolucionaria, una accidentalidad política sin fondo, los acercó; ahora, el disgusto común volvió a juntarlos en la misma Calle de la Amargura; pero no los aúnan ideas ni sentires comunes ni los intereses, que tanto atan en Política.

En cambio, la fusión del Conjunto Nacional Democrático y el Partido Demócrata Republicano, tiene muchas tentaciones... Las voces del pasado; las sirenas del porvenir...? Quién sabe?

Decía Martí que «en Política sólo es verdad lo que no se ve» y es muy frecuente encontrar las afirmaciones emboscadas en negativas. Así, por ejemplo, cuando un Gobierno se apresura a proclamar que no hay crisis, que todo está bien, que reina la mejor armonía entre los Secretarios, el pueblo aguza el oído y sospecha. Porque, cuando no hay crisis, de verdad, no se dice nada; ni que la hay ni que no. Y cuando se pone mucho interés en demostrar que no, hay razones para sospechar que sí. Y la sospecha se hace certidumbre.

Así hemos visto al doctor Verdeja, con cuán entera seguridad ha dicho que no habrá fusión. Bien es verdad que también ha agregado que las puertas del partido son brazos abiertos, tiernos y cariñosos, dispuestos a recibir al hijo, o a toda la familia pródiga, con palmas. Y, de paso, habló del retrato del General Menocal. Fué un recuerdo húmedo de ternura... Pero al doctor Verdeja no se le ocurrió una frase que hubiera sido muy bonita, de alto estilo y elegante enemiga: «Conservamos el retrato del General Menocal encabezando nuestra galería de muertos ilustres». Y no se le ocurrió, no porque le faltara imginación ni porque carezca de espíritu agresivo en una contienda enconada, sino porque el General no es un muerto: no está muerto para el Conjunto Nacional Democrático...

Y Bravo Acosta, que no está obligado a reservas, que tiene talento y ve venir los acontecimientos que serán, dijo ayer en Palacio:

«Es indiscutible, palpable, tangible para todos, que existe un anhelo general (¿tan general como Menocal?) entre ambas ramas para llegar al acercamiento, más aún, para adentrarse en la fusión más sólida y firme las tendencias demócrata y cenedista».

Y Bravo Acosta añadió, un poco filósofo: «Los anhelos, cuando son sinceros, se convierten en realidad, en días más o días menos».

Claro está que hay una grave dificultad para el General, y es la liquidación de su neoizquierdismo, pues, en este punto, quien ha mantenido la artodoxia del partido, sus principios y la doctrina de su clase, es el Conjunto Nacional Democrático, y eso es lo que más firme y virilmente destacó el doctor Verdeja en sus recientes declaraciones.

El General Menocal, llevado de su etiqueta revolucionaria, se confundió con los revolucionarios de tipo social: es decir, que los revolucionarios políticos que hicieron su revolución frente a Machado, se confundieron con los revolucionarios que no han hecho su revolución todavía; que la preparan, y que posiblemente se la harían al propio General cuando él llegara al Poder, si lo alcanzara algún día apoyado en su clase tradicional, única que pudiera elevar al caudillo, porque a la otra no puede satisfacerle un político a la clásica, ni menos con historia.

Y ahora hay que liquidar ese izquierdismo, tan mal avenido con la idiosincrasia caudillista, pero ¿cómo?

Desde luego, la Política tiene grandes recursos: que se sienta la necesidad («anhelos», lo llama Bravo Acosta) y ya habrá medios eficaces. Y la necesidad, madre de los anhelos, la hemos anunciado y se siente palpitar en el corazón político de los partidos... Acaso el Conjunto Nacional Democrático necesite un presidenciable...; acaso el General necesite un partido presidenciador...? ¿Quién sabe? «En Política sólo es verdad lo que no se ve», según advirtió el Apóstol.

Aún no se sienten los nerviosismos de la Constituyente y ya hay inicios de acercamientos entre los afines. Pactan los agrarios y los auténticos; el Bloque Revolucionario Popular entona cantos de amor y (hasta de nacionalismo) al PRC. La docena de partidos en que estamos repartidos, se contrae; hay mucho partido acéfalo y pocas cabezas; ni en política ni fisiológicamente es cómoda la postura de separación entre el tronco y la cabeza, vulgo decapitación.

Habrá, pues, fusiones o pactos, lo cual es bueno. Lo malo, en política, lo que hay que evitar con gran esmero, son las confusiones.

Así que, no hay fusión posible entre el CND y el PDR; los jefes niegan, salvo algún optimista como Bravo Acosta que dice «quizás».

Pero el caso es que se habla demasiado de ello y, ¿quién sabe?

JOAQUIN ARISTIGUETA

VOTACION OBTENIDA POR CADA PARTIDO EN LOS TERMINOS DE LA PROVINCIA DE LA HABANA

Sólo falta modificar el escrutinio de acuerdo con las resoluciones que se dicten. Representantes que sacarán los Partidos y residuos correspondientes a cada uno

Estas cifras han sido cuidadosamente anotadas por la oficina electoral de uno de los candidatos que de modo más acucioso han seguido los escrutinios de la Habana.

El resultado que aquí ofrecemos es una vez terminada la escrutación de la Junta Provincial en todos los términos, con exclusión del Municipio de la Habana. El lector que siga este proceso post-comicial, podrá modificar las cifras que aquí se detallan de acuerdo con las anulaciones y los resultados definitivos del escrutinio municipal habanero. Sí están deducidas y modificadas las cifras correspondientes a los colegios de la provincia que fueron anulados. De igual modo están comprendidas las cifras de votación del Municipo de la Habana, a reserva de las modificaciones que sufran en definitiva:

Términos.	PUN	U C	SD	PP	PL	CND	SI
Aguacate	1.181	267	97	147	719	464	34
Alquízar	1.113	191	175	214	728	812	30
Batabanó	819	399	182	25	1.122	2.207	63
Bauta	512	632	88	183	1.011	611	42
Beucal	1.129	299	94	89	1.331	970	76
Caimito	781	102	65	102	149	380	37
Cuira de Melena	754	249	241	156	646	1.690	101
Isla de Pinos	983	50	95	8	248	235	7
Jaruco	1.135	262	193	171	1.342	1.250	58
La Salud	609	60	182	32	822	340	13
Madruga	830	94	665	31	289	689	43
Melena del Sur	533	108	159	175	1.251	445	27
Nueva Paz	1.305	76	96	58	992	743	34
Quivicán	986	259	194	43	540	150	9
Regla	1.175	363	250	115	1.004	367	147
S. Antonio de los Baños	1.015	113	461	98	1.362	2.663	151
S. Antonio de las Vegas	813	327	225	152	1.152	807	18
Santiago de las Vegas	1.124	137	268	586	1.160	915	70
San José de las Lajas	426	80	110	115	1.090	914	51
Guanabacoa	2.593	516	981	620	1.493	1.205	237
Güines	2.097	582	161	97	2.587	1.287	59
Santa Cruz del Norte	818	112	197	87	712	378	31
Habana	27.021	7.166	7.585	8.623	30.812	15.760	4.802
Marianao	2.001	386	284	643	3.239	1.333	551
Totales	53.446	13.548	13.338	12.781	58.962	37.872	6.753

Por este cuadro de votación, en el que suman los sufragios de todos los Partidos en la Habana 197.275, el factor de representación es 9.863 sufragios.

Por este cálculo resulta fácil deducir el número de representantes que corresponde a cada Partido y el residuo que hay que atender en cada caso:

PUN, 5 representantes. Residuo de 4.131.
PC, 1 representante. Residuo de 3.685.
PSD, 1 representante. Residuo de 3.475.
PPC, 1 representante. Residuo de 2.918.
PL, 5 representantes. Residuo de 9.647.
CND, 3 representantes. Residuo de 8.283.
PSI, 0 representantes. Residuo de 6.753.

Consiguientemente están clasificados diesiséis actas de representación; las cuatro restantes, corresponden, por mayor resoduo, a los siguientes Partidos: Liberal, Conjunto, Nacionalista y Unionista.

LA MODERNA ORTOPEDIA

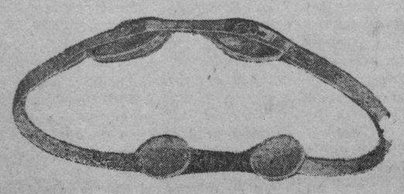

BRAGUEROS A LA MEDIDA

Clientes satisfechos es nuestra mejor garantía.
Departamentos para Señoras y Caballeros. Servimos pedidos al interior.

GONZALEZ Y CIA.

Ortopédicos de Confianza. — O'Reilly 90 — Telf. M-1475

P A L A C I O

El señor Presidente de la República se instalará desde hoy jueves en sus oficinas de la segunda planta de Palacio reanudando las entrevistas con funcionarios, congresistas, políticos, amigos, etc, etc.

Esto no significa renovación de actividades oficiales, puesto que el coronel Laredo Bru se ha mantenido en contacto continuo con la maquinaria administrativa, no obstante hallarse en su lecho de enfermo y las reiteradas recomendaciones de observar absoluto reposo, hechas por los médicos que le asisten.

Restablecido notablemente del ataque apendicular que hizo temer una rápida intervención quirúrgica retorna a las audiencias.

Oferta para el Bosque de la Habana

Después de algunos días de ausencia en sus habitaciones privadas el señor Presidente bajó ayer al salón de los espejos para recibir la cordial visita de una muy nutrida comisión de los Amigos de los Comerciantes en Maderas y de la Retail Lumber of Ohío, integrada por más de ochenta personas, que se encuentran de excursión en la Habana.

Entre los distinguidos huéspedes figuraban los señores Irving James, T. M. Torrence y Mrs. E. Saville.

El coronel Laredo Bru aparecía acompañado de sus ayudantes los capitanes Estévez Maymir y Godínez.

Hechas las presentaciones de rigor el señor James usó de la palabra y saludó al Jefe del Estado, mostrándose extraordinariamente reconocido por las múltiples atenciones recibidas de parte de las autoridades cubanas durante la estancia de los excursionistas en la capital.

Luego habló Mrs. Saville y se refirió al placer experimentado por los visitantes con motivo de la labor que se viene realizando en Cuba en beneficio de la repoblación forestal y por las gestiones oficiales encaminadas a dotar a la Habana de un bosque, el cual, patrocinado por el señor Presidente de la República, ha progresado grandemente; «progresos que haciéndose rápidamente sensibles a la vista de todos—dijo Mrs. Saville—acercan a su rápida terminación.

Y añadió la distinguida dama que los miembros de la Retail Lumber de Ohío aprovechan su estancia en la capital para ofrecerle al coronel Laredo Bru cien árboles de Cuba con destino al Bosque de la Habana.

El señor Presidente contestó a los señores James y Saville, dándoles a los excursionistas la más entusiasta bienvenida y se mostró sinceramente agradecido por la oferta de árboles para el Bosque de la Habana «los cuales serán sembrados tan pronto lleguen aquí», dijo.

Manifestó por último que visitas como la que tenía el gusto de recibir contribuían a estrechar cada vez más los vínculos que unen a Cuba y los Estados Unidos.

La dimisión del General Montalvo

Terminada la recepción los repórters palatinos se acercaron al señor Presidente para felicitarlo por su mejoría.

El coronel Laredo Bru respondió que en efecto se sentía muy restablecido y agradeció el interés de los periodistas.

Inmediatamente éstos quisieron saber de labios del Jefe del Estado algunas noticias relativas a la renuncia del general Rafael Montalvo al cargo de Secretario de Defensa; los motivos de ella; si le sería aceptada o no; y en el primer caso la persona indicada para sustituirlo.

El señor Presidente, sin negar el hecho de la dimisión limitóse a manifestar que en ocasiones se producen discrepancias entre los miembros del Gobierno que, más tarde son solucionadas satisfactoriamente. Añadió que el asunto concerniente al general Montalvo puede ser resuelto, según se espera.

El coronel Laredo Bru nada dijo sobre los extremos que deseaban conocer los periodistas.

A lo que parece el caso Montalvo será solucionado en breve; y entonces se conocerá la actitud del Gobierno respecto del mismo.

Mientras algunos voceros palatinos estiman que el general Montalvo continuará en el Gabinete, otros insisten en afirmar que le será aceptada la dimisión.

En cuanto a los posibles sustitutos se barajan algunos nombres. Entre ellos el coronel Emiliano Amiell, actual Secretario de Gobernación.

Se asegura también que el Ministro de Hacienda doctor Giménez Lanier está indicado para Gobernación y que el doctor Mario Díaz Cruz, ex-Consejero de Estado irá a desempeñar la Cartera de Hacienda.

Las audiencias para hoy

El señor Presidente reanudará hoy las audiencias con los senadores Agustín Acosta y Santiago Verdeja, el representante Angel Pardo Jiménez y los señores Eulogio Sardiñas y Primitivo del Portal.

G. Pardo Machado

El representante a la Cámara señor Gilberto Pardo Machado informó a los periodistas haber sido proclamado candidato a Gobernador por Oriente por el Ejecutivo Municipal del Partido Liberal de Holguín.

Miguel F. Bacallao

Para interesarse por la salud del señor Presidente estuvo ayer en Palacio el pagador del Senado señor Miguel F. Bacallao.

LLEVA AHORA ROSA ANDERS OCHO VOTOS AL DR. ARMIÑAN

CAMAGUEY, marzo 30. (Por telégrafo, al DIARIO).—Hoy se vió en la Audiencia la primera vista de los recursos que presentó la doctora Rosa Anders, —actual representante por esta Provincia y candidata a la reelección—,contra determinados colegios.

Ha sido sorprendente el resultado de la primera reclamación electoral: ya que hasta hoy el candidato doctor Armiñán llevaba a la doctora Anders ocho votos de ventaja de acuerdo con los escrutinios, y al abrirse el paquete que contenía las boletas del colegio Caonao, correspondientes al término de Esmeralda, la Audiencia comprobó que el doctor Armiñán sólo tenía allí emitidos a su favor veintiseis preferenciales, cuando aparecían cuarenta y uno. A la doctora Anders se le habían anotado cuatro votos, y tenía cinco sufragios allí.

Por consiguiente al deducir los votos anulados al doctor Armiñan queda ahora la doctora Anders con ocho votos por encima del mencionado candidato.

El juicio quedó concluso para sentencia.

La Audiencia continuará las otras vistas hoy. HERNANDEZ, Corresponsal.

DE SANCTI SPIRITUS

Un candidato de triunfo.
Calixto Díaz e Izquierdo.

Ya las masas electorales espirituanas se vienen moviendo en la elección de candidatos para los venideros comicios.

A nuestra Alcaldía Municipal se mantienen algunas aspiraciones pero la que se cree más viable es la del estimado comerciante de esta plaza señor Calixto Díaz e Izquierdo, batallador político de los que forman los pinos nuevos, activo Concejal del Ayuntamiento, persona servicial, correcta y de trato afable. Fué el Jefe de la campaña electoral a favor del candidato a representante por el Conjunto Nacional Democrático, señor Eliseo Gómez y Gómez quien obtuvo el número 1.

SERRA CARBONELL.
Corresponsal.

MOVIMIENTO POLITICO

HOLGUIN, marzo 30. (Por telégrafo, al DIARIO(.—Los holguineros tienen motivos de sentirse satisfechos por la honrada labor que han realizado los miembros de la Junta Provincial Electoral, al haber brindado la oportunidad que legítimamente les corresponde a dos candidatos holguineros: Manuel Balán Ramírez, del partido Liberal, y Mario Fuentes Aguilera, del C.N.D., ya que al ser anulada la votación ilegítima de Bayamo, a favor de otros candidatos, la que obtuvieron estos dos mencionados candidatos les asegura la posición de electos que el fraude les arrebató.

La actuación, a todas luces honrada, justiciera y patriótica de los dignos miembros de la Junta Provincial Electoral de Oriente, ha consagrado el resultado de los comicios del día 5 en lo que respecta a estos dos candidatos holguineros.—Fuentes, corresponsal.

El actual representante por Pinar del Río, José R. Fernández, que obtuvo la reelección en su provincia, nos ruega la inserción de unas líneas aclaratorias:

«Habiéndose afirmado por un distinguido representativo pinareño que, debido a mis gestiones, fueron expulsados de sus tierras varios campesinos de Viñales por no haber contribuído a mi triunfo, al ser reelecto por el nacionalismo en Pinar del Río, debo aclarar que esos campesinos eran y son amigos míos, y que efectivamente fueron expulsados de sus tierras por haberme ayudado con sus votos. Por lo que es todo lo contrario.

«Esta represalia ha sido tomada—como es costumbre inveterada en el aludido—por un ex representante que, a través de muchos años, mantiene en su inmensa finca un sistema de «votos cercados», obligando a los que en ella residen a que obedezcan sin titubeos sus decisiones electorales; los que las desobedecen tienen que trabajar y vivir en otros lugares».

No está muy apremiado por tomar posesión del acta de senador por esta provincia el que resultó electo el 5 de marzo Germán López Sánchez, actualmente enfrascado en gestiones relacionadas con la industria azucarera. Estos trabajos se ha visto obligado a realizarlos el señor López Sánchez, a pesar de hallarse enfermo desde hace días.

Una disposición del Código de Emergencia, que mantiene en vigor preceptos del Código Electoral que rigió en 1936, dificulta la toma de posesión del candidato a senador electo, ya que establece que los compromisarios senatoriales se reunirán a los cien días de haberse celebrado los comicios, según el artículo 221.

Por consiguiente, tan largo plazo no vence sino en junio. Ya que la disposición regía para las elecciones de enero del 36, y por descuido de la legislación—que ahora será preciso subsanar—quedó en vigor para elecciones que no fueron esta vez, precisamente en ese propio mes.

Algunos congresistas que se estiman profundamente enterados de los problemas camerales del momento, reconocen que una ley para finiquitar el proceso de las reclamaciones electorales será aprobada, aunque hasta el momento no se haya considerado inminente.

Los representantes que propician tal medida sostienen que la Cámara tendrá que llegar a esa medida, aun cerrando los ojos sobre algunos aspectos del problema, para acabar lo que de otro modo podría resultar inacabable.

Algunos aventuran la impresión de que el proyecto inicialmente ha sido considerado entre varios representantes, y el mismo—bastante radical—fija el resultado de las elecciones en su estado el 5 de marzo.

El representante liberal, Fausto Gutiérrez Casanova, que cesa el lunes 4, ha celebrado entrevistas con jefes del partido Liberal en la Habana.

Es posible que el congresista—que no obtuvo su reelección en Villaclara—sea nombrado, al resolverse sobre las posiciones que se asignen al partido en que milita, para un cargo en Hacienda, cuya Secretaría desempeñó su padre, don Manuel Gutiérrez Quirós, en tiempos del general Gómez.

El sábado 2 se espera en la Habana al general Menocal, máximo orientador del partido Demócrata Republicano, iniciándose entonces actividades del partido que ahora están en suspenso.

Miguel Castellanos, líder nacionalista de Sagua, nos habla del homenaje que tendrá efecto el 7 de mayo en el hotel «Sagua», en la ciudad de ese nombre. Allí será lanzada la candidatura presidencial del coronel Carlos Mendieta.

Una vez verificadas las elecciones, han reanudado sus actividades los dirigentes del partido Demócrata Republicano en las Villas. Laboran políticamente, en la circunscripción de Sagua: Enrique Robau, Panchito Pino, Enrique Canut, Rigoberto Gutiérrez, Pepe Andreu; en la de Santa Clara activan sus gestiones Justiniano Pedraza, Rolando Pardo, Rubén Monteagudo, Elio Fileno de Cárdenas; en Cienfuegos, Santiaguito Rey y Oscar Soto; en Sancti Spíritus, Manuel Orizondo; los hermanos Suárez del Villar, en Trinidad; Pedro Poblador, en Remedios.

Con frecuencia solicitamos impresión de su labor con algunos de ellos. Confían en la fuerza de masas que tiene el partido, y confían en que la reorganización demostrará la pujanza de sus huestes.

Eliseo Gómez, representante electo por el Conjunto Nacional Democrático villareño y viejo amigo del redactor de estas notas, nos aclara que Eloy Jiménez, alcalde de Sancti Spíritus, no abandona las filas del Conjunto Democrático, como se ha publicado; por el contrario, ambos se apresuran a luchar por nuevos empeños comunes.

Nutrida comisión de estudiantes universitarios visitó el Capitolio, tratando de entrevistar a senadores y representantes, para solicitar de ellos caloricen el proyecto del doctor Cue, que concede un crédito de sesenta mil pesos para matrículas gratis.

Los estudiantes obtuvieron una prórroga en la matrícula cuyo vencimiento de pago era ayer, hasta el 15 de abril.

Visitó la Cámara de Representantes el que ya es miembro de la misma, Dr. José Antonio Cabrera, electo por el partido Nacionalista en las Villas.

Cabrera fué alcalde de Cienfuegos y subsecretario de Comunicaciones.

Le fué asignado en las oficinas de la Cámara el departamento 67 para su despacho.

Uno de los que actuó decisivamente en la campaña comicial del 5 de marzo en Oriente, el representante nacionalista «Fipo» Jay, después de recibir por teléfono noticias de Santiago de Cuba, nos trasmitió la información de que la Junta Provincial llevaba escrutados treinta y tres colegios del término de Guantánamo—donde Jay hizo las elecciones—habiendo anulado, hasta el mediodía de ayer, seis colegios.

Guantánamo es un término que cuenta cincuenta colegios.

Mario Le Bon nos envía comunicación en que se informa de la constitución, la noche del 29, de un comité de La Joven Cuba Septembrista, en el barrio de Atarés, bajo la presidencia de José González Cuéllar.

Otras constituciones de igual naturaleza han sido hechas en el barrio de Columbia, y en el Templete (Obrapía 9).

«Si el candidato a senador por el C.N.D. en la provincia de Matanzas es un congresista de la Cámara de Representantes, la designación será hecha en el señor Fidel Barreto, que ha probado en los comicios del 5 de marzo su pujanza política, robusteciendo, con la votación alcanzada, al Conjunto».

Tal nos dijo en la Secretaría de Obras Públicas, donde lo hallamos en gestión para la carretera de Cárdenas a Martí y de La Cidra a Unión de Reyes, el entusiasta conjuntista Ramón Nodal, que acaba de reñir y ganar una gran batalla política en pro del doctor Trasancos y que a diario atiende múltiples asuntos de la provincia matancera.

la edición dominical del

DIARIO DE LA MARINA

contiene, además de sus secciones correspondientes aumentadas, sus páginas en rotograbado, siempre nutridas de la más palpitante información gráfica nacional e internacional, el

Suplemento ilustrado en colores

que consta de

32 páginas

Va incluído en la edición corriente, al precio ordinario de

5 centavos

El sumario—que ofrecemos a continuación—de ese suplemento ilustrado, por sí sólo, sustituye cualquier revista, tanto por el esmero de su confección, como por las colaboraciones nacionales y extranjeras, que inserta. He aquí parte de él:

Continuación de la novela—ilustrada en colores—de Mary Johnston titulada

Lady Jocelyn:

la boca más grande de Hollywood, habla a las mujeres cubanas por medio del artículo de su autora, Martha Raye. Se titula la crónica

¡Esta boca es mía!;

Una crónica exótica,

Estrella del Cielo de París, por Ada M. Duque;

un documento interesante,

La mala suerte de los bandidos que intentaron emular a Jesse James;

la moda, relatada por Sara Diez, con el título de

Indicios de Primavera;

una sugestiva especulación acerca de las figuras más sobresalientes de 1938, en la pantalla, con ilustraciones de Deana Durbin, Alicia Faye, Tyrone Power, Andrea Leads etc.;

Armando Palacio Valdés,

por Federico Villoch, donde se rinde un tributo a la memoria del gran novelista español de ese nombre recientemente fallecido;

Todo el mundo espía...

investigación de la influencia del espionaje en las guerras;

El último señor feudal,

de Renato Villaverde, presentando la figura de uno de los más poderosos señores de la Gran Bretaña, el Duque de Portland;

El Gladiador Centenario,

extracto de un libro de Jean Cassou, el gran escritor francés;

La Juventud de Marat,

donde el Dr. Luis Valdés-Roig estudia de manera admirable la figura complicada del revolucionario y demagogo francés;

Tras los Caballeros del Santo Grial,

y, además:

12 PAGINAS DE MUÑEQUITOS EN COLORES,

llenos de interés, entde los que figura la serie

"BLANCA NIEVES Y LOS 7 ENANOS", DE WALT DISNEY

Adquiera un ejemplar en la calle, al precio corriente de

5 centavos

o hágase sucriptor al mejor periódico de Cuba.
Llamando a los teléfonos M-7911, 7912 y 7913.
7912 y 7913.

¡Conócete y cuídate!

Usted conoce su mal; conozca su remedio.

Desde que la Ciencia moderna ofreció al mundo el notable patente

BISMÁGEN

es fama que aún las más tenaces enfermedades del

ESTOMAGO hígado, VESICULA

úlcera gástrica o duodenal, COLITIS-Intestinos,

desaparecen rapidísimamente cediendo el paso a una Salud magnífica.

¿Qué se siente Ud?

Dolor de Estómago, Espasmos, Cólicos, Digestiones lentas o dolorosas, Vómitos, Acidez, Eructos agrios, Gases, Dilatación, Enteritis y demás trastornos Intestinales, Dolor de vientre y espalda, Náuseas, Repugnancia, Diarrea o estreñimiento, Afecciones concomitantes al Hígado y Vesícula biliar, Desgane, Decaimiento... ¿presenta la enfermedad alguno de esos síntomas?

¡Pronto cesarán! ¡¡Use "Bismágen"!!

Significativo, muy significativo: Cada día aparecen bastardas IMITACIONES. El público, inteligentemente, las considera como "homenaje" al genuino Bismágen, y viendo EN CADA IMITACION un peligro... LAS RECHAZA.

Usted sabe que su mal existe; ahora sabe cómo vencerlo: Ensaye con un frasco del maravilloso patente Bismágen y bendecirá la hora en que decidió tomarlo

Tomó posesión ayer el nuevo miembro del Tribunal Superior Electoral, Dr. Ochotorena, Magistrado del Supremo

El término de 30 días que fija el apartado 78 del Código de Emergencia, se cuenta desde la proclamación final de todos los candidatos en la República. Circular al efecto

En la sesión de ayer del Tribunal Superior Electoral se dió cuenta por el Secretario doctor Arturo Menéndez Carballo de la certificación del Presidente del Tribunal Supremo acreditativa de que fué designado por sorteo Miembro Propietario del Superior Electoral el Magistrado del Supremo doctor Joaquín Ochotorena y Roque en sustitución del doctor Guillermo Chaple, que falleció hace poco.

El repetido Tribunal Superior Electoral procedió inmediatamente a darle posesión.

El doctor Ochotorena pertenece desde hace algún tiempo al Poder Judicial y antes al Ministerio Fiscal, y anteriormente fué letrado de Oficio del Supremo; en este máximo organismo judicial ingresó en los últimos meses del pasado año estando adscripto a la Sala de lo Criminal, en cuya disciplina puede considerarse una autoridad, habiendo formulado, en sentencias dictadas por esa Sala no pocos votos particulares.

También, en la citada sesión, el Tribunal Superior Electoral acordó decir y hacer saber a todas las Juntas Municipales que tal como lo declaró la Junta Central en acuerdo de diez de noviembre de 1920, el término de treinta días señalado por el párrafo 5 del apartado 78 del Código Electoral no comienza a correr sino después de hecha la proclamación definitiva de los candidatos en toda la República. Este acuerdo recaído a consulta de la Municipal de Vueltas, la que preguntó si debía aplicarse dicho precepto al proclamarse los candidatos de la provincia o por el contrario, en toda la República. Lo aludido párrafo quinto del apartado 78 se contrae a los asientos de inclusión en el Registro Provisional a las personas que hayan dejado de votar.

Otros acuerdos del Tribunal fueron:

—En cumplimiento de lo resuelto en veinte y seis de marzo, se acordó remitir al Presidente de la Audiencia de Pinar del Río, a los efectos correspondientes, los datos recibidos de las Parejas del Ejército Constitucional que custodiaron el cinco del corriente los colegios que más abajo se expresan, así como los enviados por el presidente de esos mismos colegios por notarse en las cifras en ellos contenidos diferencias que pudieran ser constitutivas de delitos. Los documentos que se remiten son los telegramas de la Pareja y su confirmación por correo y los telegramas de partes de avance de los presidentes de mesa y su confirmación por correo de los colegios siguientes: Unico de Carambola y Frías, del Pueblo y único de San Juan del Norte del Municipio de Candelaria; uno del pueblo del municipio de San Cristóbal; Dos del barrio primero de Taironas; Dos de Quemado de Pineda del Municipio de Pinar del Río; Dos de Río Blanco y único de Sagua del Municipio de Consolación del Norte; Uno y Dos de Las Martinas del Municipio de Guane; Uno de Norte y Dos de Gabriales del Municipio de Guanajay; Dos de Arroyo Colorado y uno de San Diego del Municipio de Consolación del Sur. Unico del Barrio Segundo de Los Lazo y Unico del Municipio de San Juan y Martínez. 2. Telegrama de la Pareja y telegrama de parte de avance y su confirmación por correo del presidente del Colegio Uno del Barrio de Cortés del Municipio de Guane; y del colegio uno del barrio de Guayabo del Municipio de Manicaragua.

Bisma-Rex ES UN PRODUCTO Rexall PARA ENFERMOS DEL ESTOMAGO

OMNIBUS "LA CUBANA", S. A.

(OFICINA EN LA HABANA)

DRAGONES, 16. TELEFONO A-7166

AVISO

Ponemos en conocimiento de nuestros clientes que, a partir del día 1º de Marzo de 1938, los itinerarios de nuestra Empresa quedarán variados en la forma siguiente:

SALIDAS DE LA HABANA:

4.30	A.M.	Hasta	Santiago de Cuba.
7.00	„	„	Holguín.
12.01	P.M.	„	Camagüey.
3.00	„	„	Santiago de Cuba.
6.30	„	„	Santiago de Cuba.
11.00	„	„	Santiago de Cuba.

LLEGADAS A LA HABANA

5.10	A.M.	De	Santiago de Cuba.
8.50	„	„	Santiago de Cuba.
12.30	P.M.	„	Santiago de Cuba.
5.00	„	„	Camagüey.
8.30	„	„	Holguín.
11.30	„	„	Santiago de Cuba.

M.E.C.D. 2016

CONCEDESE EL PREFERENCIAL DEL ARANCEL A LOS ARROCES COSECHADOS EN EL SUELO DE ESTADOS UNIDOS

RECHAZO LA UNIVERSIDAD EL RECURSO DE LOS ESTUDIANTES DE SEGUNDA ENSEÑANZA

ARMONIAS

«CONSTRUCCIONES ESPECIALES PARA CLIMAS CALIDOS»

...e la Escuela de Arquitectura no ...fenómeno» como en la de Co... ...cio. Ni siquiera llegué a ser emi... ...te. Mi expediente universitario es ...spot-pourri», o dicho en buen ...dio, un ajiaco de suspensos, des... ...bados, aprobados, aprovechados, ...salientes y premios. Hecho un ...medio, creo que no pasé de ser ...medianía tolerable.

...ra que estoy en vena de confe... ...aclaremos que el premio de ... Lineal lo capturé con la re... ...lección en acuarela a todo co... ...de un fotograbado que represen... ...el interior de un lujoso banco ...antil italiano. Jaspes, puertas y ...eles de bronce, vitrales... Mi di... ...amigo el pintor Pastor Argudín ...en ello sus manos en una pro... ...ría que hoy me parece un tanto ...siva.

...ando me presenté en el aula con ...bellísimo cuadro, el doctor Soler, ...entonces era catedrático auxiliar ...la asignatura, me dijo un poco ...nado: «Bueno, Urrutia, ahora va... ...a ver si hacemos más dibujo y ...s pintura».

...cho este espontáneo descargo de ...nciencia, puedo esperar que se ...rea si digo que me gradué cono... ...bien la carrera de Arquitecto. ...ad es que tuve tiempo sobrado ...estudiarla, puesto que a mitad ...primer curso me dejaron cesante ...Lotería. Había vuelto a la con... ...de estudiante; pero de estu... ...pobre, casado desde los 19 ...y con un hijo de once. Cuando ...fumarme un tabaco tenía que ...rlo con el nikel del tranvía y ...a pie la empinada loma de la ...rsidad.

...padre tuvo que volver a ser el ...financiero de la familia, como ...época de estudiante de Co... ...Ya él había aprendido con... ...ad conmigo y, también reco... ...do por su condiscípulo Ramón ...ejercía de tenedor de libros ...Tesorería de nuestro Ayunta... ...cargo que mantuvo hasta su ...e. Además era músico de ca... ...teatro y baile. Sus entradas ...administradas alcanzaban, pues, ...un modesto pasar de la familia, ...endo en la comunidad a mi mu... ...mi hijo.

...n todo, mi subordinación eco... ...era de las que obligan a pen... ...Máxime cuando la Universidad ...ba de darme una dura y elo... ...sorpresa. Allí me había en... ...do un buen número de jóvenes ...y muy relacionados socialmente, ...estudiaban como yo para arqui... ...En unos u otros cursos esta... ...representadas por alguno de sus ...las familias de Mendoza, Are... ...Morales, Rafecas, Batista, Qua... ...Freyre, Castellá, Echarte, Na... ...Maciá... ¡Con esas potencias ...que luchar en el mercado de ...cciones, yo, negro y pobre, que ...ería carrera creyendo que a ...no les interesaba! Es que, por ...del destino, mi elección coin... ...con una época de expansión ...y prestigio arquitectónico.

...era cosa de amilanarse. Me pre... ...poseer bien la carrera y lla... ...sobre mí la atención como Paul ...Me gradué en 1917; pero ...un año antes estaba practican... ...diversas construcciones como ...entrado a practicar el Comer... ...año antes de recibirme de ...Mercantil. No quería yo que ...ros sonrieran cuando me vie... ...a las fábricas tan lleno de ...como desprovisto de expe... riencia.

Además me convenía especializarme en algún aspecto de la Arquitectura que me ayudase a ganar clientes. Yo había observado que las antiguas casonas cubanas de la época colonial, claras, cómodas y frescas, venían siendo sustituídas por viviendas exóticas, absurdas para nuestro clima y temperamento. Pues aquí estaba la clave. Conciliemos—me dije—la necesidad de ahorrar espacio en una ciudad cual la Habana, con la indispensable ventilación, claridad y comodidad que demanden nuestro ambiente y costumbres.

Estudié muy seriamente este problema y me reputé de experto. Obsérvese que digo «me reputé», no que nadie me reputara. Hice mis meditaciones y me fabriqué una filosofía que me irrogó gastos cuantiosos para la escasa magnitud de mis ingresos.

Decía yo: En este país no se puede ser modesto. Tengo que «bombearme» de lo lindo y para eso lo mejor es anunciarme por la prensa de un modo original y elegante, puesto que deseo interesar a posibles clientes elegantes y acaudalados.

Ya era yo un cordial admirador de los anuncios de Jaime Valls. Recuerdo que en aquellos días este artista se había ganado el premio de un concurso de anuncios. Y recuerdo, asimismo, que me acerqué a él desconfiando que accediera a encargarse de los míos. A lo cual me respondió con su llaneza habitual y con esa ancha risa suya: «Con sumo gusto me encargaré de su propaganda, Urrutia. A nosotros no se nos ha subido el triunfo a la cabeza». En su estudio pasé muy buenos ratos en charla de arte con él y su consocio el señor Rubio, y nuestra amistad perdura fresca y lozana todavía.

En seguida comenzaron a publicarse mis anuncios, precisamente en este mismo DIARIO DE LA MARINA. Los antiguos lectores recordarán la sorpresa de ver aparecer en la plana de las «Habaneras» un reclamo a dos columnas por seis o por doce pulgadas, dos o tres veces a la semana, con una figura de mujer a pleno desnudo artístico anunciando a este servidor de ustedes como experto en «Construcciones especiales para climas cálidos». Hubo mucho comentario, mucha discusión acerca de la licitud o la inmoralidad de aquellos desnudos; mas el DIARIO los mantuvo—cobrándolos muy bien, desde luego—emplanados junto a la crónica de sociedad. Previsión se llama esta figura. Este decano presentía que al cabo de los años el desnudo artístico llegaría a lucir en sus planas no como obra de un lápiz privilegiado, sino en magníficas fotografías tomadas del natural. Nuestras playas empezaban a modernizarse.

Pero, ¡pobre de mí!, mis meditaciones no me sirvieron para adivinar que los grandes contratos de construcción no se otorgan por el influjo de anuncios artísticos, sino más bien en virtud de relaciones y compromisos sociales o, en todo caso, por heroica gestión directa como ha logrado conseguirlos mi compañero el arquitecto afroamericano Paul Williams. Sin embargo, ya veremos cómo una vez que bajé el diapasón de mis aspiraciones pude vivir bien de mi nueva carrera todo el tiempo que quise, y cómo soy en Cuba el primer arquitecto que cobrara muy altos honorarios por un proyecto.

Gustavo E. URRUTIA.

SE FIJARA EN 600 ALUMNOS LA CAPACIDAD DE ADMISION DE LA ESCUELA DE MEDICINA

Espérase que el Consejo Universitario tome el acuerdo en la próxima reunión que celebre. Cuando se termine el nuevo edificio de la escuela, se aumentará el número de alumnos

El Consejo Universitario acordó, por unanimidad, en su importante sesión de ayer, declarar sin lugar el recurso presentado por los estudiantes de los Institutos contra el acuerdo de establecer los exámenes de ingreso en la Escuela de Medicina, después de considerar el informe emitido por el Departamento Legal del Alma Máter.

Existe la impresión de que en su próxima reunión el Consejo fije en 600 alumnos la capacidad de ingreso para el entrante curso en la Escuela de Medicina, es decir, una cantidad análoga a la que ingresó el año pasado.

Dicha cifra se desglosará en la forma siguiente: 500 alumnos de matrícula paga y el 20 por ciento de matrícula gratis.

La Universidad, tratando de aumentar la capacidad docente de la Escuela de Medicina, en la medida de sus fuerzas, se dispone a construir un edificio de cinco pisos para la misma, que le costará 350.000 pesos.

Actualmente —según han declarado varios profesores— es imposible brindar enseñanza al número crecidísimo de bachilleres que se graduarán en los 21 Institutos de Segunda Enseñanza y que afluirán a dicha escuela.

Hacerlo —han manifestado— sería una farsa, esto es, «engañar a los estudiantes y engañarnos nosotros mismos».

No hay enfermos en las hospitales, ni cadáveres disponibles para prácticas, ni instrumentos de enseñanza, ni aulas con capacidad suficiente para brindar enseñanza a un número tal de alumnos.

La facultad de Medicina se dispone dar a conocer «la verdad de la Escuela de Medicina» en un manifiesto al país, exponiendo con lujo de detalles todo lo que se refiere a este asunto.

No podemos responsabilizarnos—señalan finalmente— con la maléfica obra de dar al país médicos incapaces, y por eso antes de brindar una enseñanza a medias, imperfecta, a tan gran cantidad de alumnos, es preferible cerrar la escuela.

Otros recursos sin lugar

Fueron declarados también sin lugar por el Consejo Universitario el recurso presentado por Giuseppe Favole contra el reglamento de provisión de cátedras, y el de alzada presentado por los señores García Meitín y Gómez Millet, contra un acuerdo del Consejo Económico, por el que se adjudicó la subasta de la Escuela de Ingeniería Agronómica y Azucarera al contratista Pujals por la suma de 66.948 pesos.

La firma de García Meitín, que concurrió a esa subasta, se estima lesionada en sus intereses, pero el Consejo ha declarado que no recurrió dentro del plazo de que disfrutaba para hacerlo.

Sección de peces en el Museo «Poey»

El doctor Luis Howell Rivero acaba de inaugurar una sección de peces en el Museo «Poey».

Dicho profesor se encuentra ya estudiando la clasificación de los peces obtenidos en la expedición del «Atlantic».

Delegados de Filosofía con la Federación de Doctores

Un grupo de delegados estudiantiles que acaban de ser elegidos en la facultad de Filosofía y Letras de la Universidad acordó solidarizarse con las declaraciones hechas por la Asociación de Doctores en Ciencias y Filosofía en relación con la necesidad de reorganizar inmediatamente la enseñanza secundaria en Cuba.

Manifiestan dichos delegados que el conflicto surgido en relación con los exámenes selectivos se origina en el status de la docencia secundaria y no tiene otra solución eficaz y duradera que una reforma fundamental en la organización y sistema de los Institutos.

Dichos delegados son los estudiantes Leví Marrero, Antonio Hernández Travieso, Esperanza Figueroa, María Luisa Columbié, José A. Portuondo, Raúl Chibás, Juan F. Carvajal y Eugenio Moreno.

Hoy habrá elecciones en Civil primero

A las diez de la mañana de hoy se celebrará la elección del delegado estudiantil en la asignatura de Derecho Civil, primer curso, que explica el doctor José Guerra López.

La candidatura que propugna la más absoluta normalidad docente y que lleva para presidente de la Escuela de Ciencias Sociales y Derecho Diplomático a Joaquín L. Montes y para secretario a Manuel Justiz, ha postulado a Darío Casuso y a Julita Rodríguez Tomeu, como propietario y suplente.

FELICITA EL CENTRO DE DETALLISTAS AL SEÑOR JULIO BLANCO HERRERA

Habana, marzo 28 de 1938.

Sr. Don Julio Blanco Herrera,
Presidente de la «Nueva Fábrica de Hielo», S. A.
Palatino, Cerro.

Muy distinguido señor y amigo:

Una vez más nuestra directiva se honra tomando nuevo acuerdo en relación a su persona, por motivos de gratitud.

Nos referimos en esta ocasión al que por unanimidad se tomó en la última reunión ordinaria, celebrada el 14 de los corrientes, sobre expresarle nuestra imperecedera gratitud por su valiosísima cooperación cerca del honorable señor Presidente de la República y del señor Secretario de Hacienda, al logro de nuestras aspiraciones de reforma del reglamento del Timbre Nacional, como al fin hemos obtenido por decreto número 427 de fecha 1ro. del actual, publicado en la «Gaceta Oficial» del día 7.

Acepte, pues, distinguido amigo, esta nueva demostración de nuestra más honda gratitud, así como el testimonio de nuestra consideración más distinguida y los afectos de siempre.

Muy atentamente,

(f.) **Lucio Fuentes.**

PENULTIMA LECCION DEL DOCTOR SANCHEZ ALBORNOZ, EN LA HISPANOCUBANA

La penúltima lección del ilustre historiador español don Claudio Sánchez Albornoz, en la Institución Hispanocubana de Cultura, será el domingo 3, a las 10 a.m., en el teatro «Prado», con el tema: «Castilla que hizo a España: Un pueblo sin burguesía». La última lección de este cursillo, tan atentamente seguida por los innumerables asociados de la Institución Hispanoacubana de Cultura, será el domingo 10 de abril, con el tema «Proyección medieval en la España moderna».

Suscríbase al DIARIO DE LA MARINA por los teléfonos M-7911, M-7912 y M-7913, y por medio de sus agentes en todo el territorio nacional

DIARIO DE LA MARINA con la Sección en Inglés estará a la venta, diariamente, en los siguientes lugares:

Hotel Sevilla	Diamond News Co.
Hotel Nacional	Portales Centro Asturiano
Hotel Presidente	
Hotel Plaza	Casa Belga
Hotel Pasaje	O'Reilly 59
Hotel Saratoga	
Hotel Parkview	Casa Swans
Edificio Horter	Obispo 51
Edificio Metropolitana	American Grocery
Esquina Banco del Canadá	Neptuno y Perseverancia
Esquina Floridita	
Esquina Restaurant Miami	Barra Dos Hermanos
Esquina Sloppy Joe's	San Pedro y Sol

Los suscriptores que deseen recibir el DIARIO con la Sección en Inglés, abonarán solamente un aumento de veinte centavos al mes. Esto es, que el DIARIO completo, con la nueva Sección, entregado en su casa, costará sólo $1.50 al mes

Teléfonos: M-7911, M-7912, M-7913

POR DECRETO PRESIDENCIAL SE PROHIBE DURANTE 18 MESES LA EXPORTACION DE HIERRO VIEJO

Solicita el Presidente de los Omnibus Aliados una compensación de créditos entre el Estado y la Empresa. Serán exigidos en las Aduanas certificados de pureza a los alimentos que se importen

El Presidente de la República, a propuesta del Secretario de Hacienda, ha firmado los siguientes decretos:

—Ampliar el apartado segundo del decreto número 3,586 de diciembre último, en el sentido de que las Aduanas de la República acepten también al efecto del preferencial que otorga el Tratado de Reciprocidad a los arroces cosechados y molinados en los Estados Unidos de América, los certificados que expidan las autoridades federales de agricultura de aquella nación, debidamente legalizados por el Cónsul cubano respectivo.

Prohibida la exportación de hierro viejo

Por otro decreto se prohibe la exportación de los residuos de hierro viejo fundido, durante un período de dieciocho meses y sin perjuicio de cualquiera otra medida que el Gobierno acuerde, según aconsejan las circunstancias.

Una transferencia

Se transfiere la cantidad de $3.000 a la reparación del camino que partiendo de la vereda del Chorreón, barrio de Mayajigua, del Municipio de Yaguajay, y continuando por la vereda de la Costanera, termine en el ferrocarril del Norte de Cuba, empezándose las obras desde la vereda del Chorreón en la parte inmediata a su entronque con el camino de Llamadas a Lunado.

Compensaciones de créditos

El señor Armando Muller, Presidente de la Cooperativa «Omnibus Aliados», visitó ayer mañana al Director General de Contabilidad de la Secretaría de Hacienda, señor José Luis Beruff Mendieta. Después de su entrevista y hablando con los repórters, les dijo que su visita estaba relacionada con los adeudos del Estado a la citada Cooperativa por el concepto de transportes.

El Presidente de los «Omnibus Aliados» viene haciendo sugestiones para el cobro de más de tres mil pesos que adeuda el Estado a la Empresa por concepto de transportes. También gestiona una compensación de deuda entre el Estado y la Cooperativa para cubrir en parte la deuda de esa Empresa con la Zona Fiscal de Occidente, que ha dado motivo a la intervención de un delegado de la Secretaría de Hacienda en sus oficinas, problema que aún no se le ha solucionado.

Como este asunto no es de la competencia del Contador, el señor Muller solicitará una entrevista con el Secretario de Hacienda para conocer su criterio.

Importaciones alimenticias

A las Aduanas de la República les ha sido trasmitida por el Director del ramo una circular, que lleva el número 22, contentiva del decreto 408-931 sobre disposiciones sanitarias en lo que respecta a las importaciones de productos alimenticios y medicinales.

En el referido decreto se establecen las medidas a tomar cuando el patrón de pureza de los artículos importados no está señalado por nuestras leyes y reglamentos, disponiendo se aplique el que rija en el país de procedencia; se impide la importación de productos alimenticios o medicinales cuya calidad no sea aceptada en el país de origen, o que se hayan rotulado «expresamente para la exportación»; se regula la acidez para las grasas comestibles que se importen y se aclara la disposición especial que rige para la leche condensada, en cuanto a la prohibición de que sean importadas en latas de ese producto cuyas etiquetas vengan completamente en el idioma del país de origen o sean rotuladas sólo en castellano, como hechas expresamente para la exportación, debiendo en todos los casos traer en sus etiquetas las instrucciones y métodos en su idioma con explicaciones en castellano que cubran parte de la lata o envase.

Explotación de una línea aérea

También se transcribe a los Administradores de Aduanas el Decreto firmado a propuesta del Secretario de Comunicaciones autorizando la explotación de una línea aérea Habana-Nueva-Gerona-Isla de Pinos, en vista del resultado favorable de los informes emitidos por la Inspección General de Aeropuertos y el Bureau Postal aéreo nacional e internacional.

Prórroga de seis meses

La última circular dictada por la Dirección General de Aduanas, se refiere a la prórroga de seis meses para la importación, por la tarifa mínima del arancel, de las mercancías consideradas como artículos de primera necesidad, determinándose la continuación del recargo arancelario para las importaciones de arroces procedente de Siam, de conformidad con lo dispuesto por el decreto 3,586-937.

De personal

Ha sido destinado el señor Manuel Agüero Sánchez, oficial clase 5a. de la Dirección General de Rentas, para la fiscalización de las operaciones nocturnas que se realicen en la Destilería del Central «Mabay», Bayamo, Oriente, que posee la Compañía Destiladora de Oriente, S. A.

—Se acepta la renuncia presentada por la señora Rosa Ibáñez, del cargo de auxiliar de Administración, clase 1a., del Negociado de Impuesto sobre Utilidades y se nombra en su lugar a la señora Mercedes Ajuria e Ibáñez.

Deben ser expulsados los expenados de la Cayena

El Director General de Inmigración, señor Manuel Benítez y González, ha rendido informe al Secretario de Hacienda sobre el caso de los cinco ex-presidiarios de la Cayena, que se encuentran recluidos y sujetos a expulsión en el Campamento de Tiscornia, diciendo que esos individuos no pueden desembarcar en el territorio nacional a menos que llenen los requisitos de Ley que se exigen a todo inmigrante que pretenda radicarse en el país. Los expresados individuos carecen de pasaportes de identidad y no disponen de efectivo suficiente para no convertirse en carga pública. No disponen del numerario necesario para depositar la fianza por cada uno de ellos ($500 por persona, en efectivo). Recuerda, además, que dichos sujetos están pendientes de una solicitud hecha por el Ministro de Francia, en relación con su extradición, por lo que no procede su desembarco y aún no accediendo a la extradición, deben ser reembarcados para el lugar de procedencia o al país de nacimiento de cada uno de ellos.

El Subsecretario de Comercio y el precio de la carne

En declaraciones que hace a la Prensa dice que se quiere desvirtuar la opinión pública

Los repórters que tienen a su cargo la información de la Secretaría de Comercio interrogaron ayer, al Subsecretario del ramo en relación con el Decreto 573 que prohibe alterar el precio de la carne, la cual debe venderse a los mismos precios a que se expendía ese artículo el día 11 del mes actual.

El señor Gómez Marrero hizo las siguientes declaraciones:

«Estimo que maliciosamente se pretende desviar la opinión pública en el problema de la carne. La finalidad perseguida por el Gobierno, es evitar que el pueblo consumidor se vea impedido de adquirir un artículo de primera necesidad y básico en su alimentación, por motivos de precios excesivos que lo ponga fuera de su capacidad adquisitiva.

Por lo tanto la Secretaría de Comercio, impedirá por todos los medios legales a su alcance, toda elevación que se pretenda y procederá enérgicamente contra los infractores del Decreto número 573 de reciente promulgación.

Se dice por algunos que la intervención del Gobierno en los precios del ganado causará quebrantos a esa importante industria. Nada más lejos de la verdad.

La actuación del Gobierno también propende a evitar precios ficticios que no obedecerían en ningún momento a un hecho regular o lógico de esa industria, y sí a motivos excepcionales, pero que en ningún momento deben considerarse justificantes para modificar el ritmo económico-social de esa industria y de la economía general del país.

Si se estudia serenamente el problema, sin egoismos y desapasionadamente, olvidando por un instante los intereses creados, pero si haciendo un analisis concienzudo de la economía nacional en todos sus aspectos, no dudo que las clases ganaderas protestantes, llegarán a la conclusión de que la actuación del Gobierno en este asunto ha sido prudente, razonada y beneficiosa para ese sector»

Habló Ballagas sobre la danza en el "Lyceum"

En la tarde de ayer tuvo efecto en los salones del Lyceum una interesante conferencia. Emilio Ballagas el joven poeta cubano, el conocido autor de «Júbilo y Fuga», catedrático de Literatura de la Escuela Normal de Santa Clara; disertó sobre un tema de tanta calidad como «Sergio Lifar, el hombre del espacio».

Una atrevida incursión por el complejo y hermoso mundo de la danza fué la conferencia de Emilio Ballagas.

Señala la diferenciación entre la música y la arquitectura y las artes plásticas en cuanto se suceden conjuntamente en el tiempo y en el espacio, no cómo una síntesis sino como una manifestación íntegramente distinta de las otras artes.

Realiza un cuidadoso estudio sobre los ballets rusos tales y como fueron impuestos en París por el genio de Diaghilev; recuerda a Fokine, a Nijinisky y la gran Pavlova para situar definitivamente al talento coreográfico de Lifar; la revelación de su innato privilegio para la danza, la historia novelesca del danzarín y las audaces revoluciones a donde ha llegado su gran arte.

No podía sustraerse el poeta a su emotividad crítica y creadora y salpica toda su conferencia con ponderadas divagaciones sobre la estética general y sobre lo social y lo humano en el arte.

Sutiles alusiones a la crítica, a la poesía y a la música sirven de paisaje a la figura de Sergio Lifar enfocada por Emilio Ballagas.

Muy felicitado fué el conferenciante de ayer en el Lyceum.

TUVO EFECTO AYER EL SEPELIO DE FEDERICO DE IBARZABAL, HIJO

Con asistencia de un ayudante del coronel Fulgencio Batista y representaciones de la prensa, el Ejército y diversas organizaciones del Estado, fueron inhumados en el Cementerio de Colón, en el día de ayer, los restos de Federico Ibarzábal, hijo de nuestro compañero en la prensa, el distinguido novelista Federico Ibarzábal.

El jefe del Ejército se hizo representar en el acto por el capitán Cernadas, de la Marina de Guerra Constitucional.

Reciba nuestro compañero el más sincero pésame de la redacción del DIARIO DE LA MARINA.

A nuestros Suscriptores

Enterada esta Empresa de que algunos señores suscriptores abonan sus cuotas a nuestros cobradores, sin cuidarse de exigir el recibo oficial que se expide por esta Administración, les suplicamos por este medio, NO EFECTUAR PAGO ALGUNO a los cobradores, sin que entreguen el recibo oficial de la Empresa. De este modo nos evitarán posibles quebrantos y cooperarán a garantizarnos el pago que realicen.

LA ADMINISTRACION.

M.E.C.D. 2016

DIARIO DE LA MARINA

(S. A.)
FUNDADO EN 1832.
(Dirigido hasta 1919 por D. Nicolás Rivero y Muñiz)
DIRECTOR: Dr. JOSE I. RIVERO — ADMINISTRADOR: D. CELSO GONZALEZ
Domicilio Social: PASEO DE MARTI, número 103
Joshúa B. Powers, Ins. 220 East. 42nd. St. New York City

Editado por la Cía. DIARIO DE LA MARINA, (S. A.), cuyo programa consiste en la defensa de los intereses generales y permanentes de la Nación cubana, de los especiales de la Colonia Española establecida en la misma y de la unión y armonía entre los diversos elementos que conviven en el país». Art. 1o. de los Estatutos.

TELEFONOS DEL DIARIO

Dirección	M-2856
Administración	M-7911
Suscripciones	M-7911
Quejas	M-7911
Clasificados	M-7915
Jefe Redacción	M-1287
Redacción	M-7913
Sports	M-7912
Ag. Guanabacoa	XO-1584

PRECIOS DE SUSCRIPCION

	Territorio Nacional	Extranjero	Países Fuera del Convenio Postal
Año	$ 13.50	$ 17.00	$ 20.00
Semestre	7.00	9.00	11.00
Trimestre	3.75	5.00	6.00
Mes	1.30	—	—
Dominical Año	—	5.00	7.00

EDITORIALES

El eje de la paz

EN el Congreso de los Estados Unidos hay un bloque parlamentario que propugna, en lo internacional, una política de aislamiento en relación con los asuntos europeos. Líder de ese grupo es el senador Borah, norteamericano cien por cien y pacifista convencido.

Aislamiento no significa en este caso indiferencia. Una política indiferente no hallaría en esta hora del mundo argumentos bastantes para ser sostenida en ningún parlamento. Los Estados Unidos siguen con interés, con emoción, hasta con pasión si se quiere, los rumbos de la política europea. Cómo contemplan también y no sin inquietud el giro de los acontecimientos en el extremo oriente. Pero una cosa es vibrar en simpatía con el resto del mundo, solidarizarse con el dolor de la humanidad y tratar inclusive de ayudar a los demás países en la solución de sus propios problemas, y otra muy distinta el intervenir en esos problemas, el tomar partido en ellos, el echar leña a un fuego que ya amenaza con devorar al universo. Aislamiento no significa otra cosa que paz. Aislarse es la consigna del pacifismo realista, del pacifismo bien entendido. Lord Halifax, el nuevo canciller británico, hablando en la Cámara de los Pares, en nombre del Gobierno, ha dicho: «no quiero que nuestra nación se convierta en el gendarme del mundo». Este es el único enfoque del problema favorable a los intereses de la paz. Erigirse en policía de la humanidad, dispuesto a inmiscuirse en el primer conflicto que surja, es una actitud eminentemente bélica, que de haber sido adoptada por Inglaterra y por los Estados Unidos hubiera desencadenado ya una nueva guerra mundial de proporciones más vastas y desastrosas que la anterior. Lo que ha salvado la paz es la política realista de los pueblos anglosajones. Aislamiento respecto de las cuestiones europeas, en la política de Borah, que es en definitiva, a pesar de toda la propaganda hecha en contra, la que ha prevalecido en los Estados Unidos. Aislamiento de los problemas en sí mismos, localización de los conflictos entre naciones o interiores de cada nación, a fin de que no se propaguen innecesariamente por el resto del mundo, forman la política de Chamberlain y Halifax, triunfante en Londres. Esta convergencia de criterios entre las dos potencias más respetadas y temidas del mundo, es la que ha mantenido una paz que en muchas ocasiones ha parecido imposible. En Francia se han vivido momentos de gran tensión. Los elementos interesados en provocar la guerra han presionado enormemente al gobierno del Frente Popular para que tome una acción en el problema de España que equivaldría al estallido de un nuevo conflicto bélico, de incalculables proporciones y consecuencias. Pero las reiteradas declaraciones de neutralidad hechas por Inglaterra y la actitud serena manifestada por los Estados Unidos, han contenido a Francia. Una nación no puede ser llevada al suicidio y no otra cosa sería la intervención de Francia en un conflicto armado, sin la ayuda de Inglaterra y sin la cooperación, más o menos explícita, de los Estados Unidos. La misma Rusia, corroída por graves disensiones internas, ve cómo pasa la coyuntura de sovietizar al mundo, que con tanto interés acechaba, porque Inglaterra no se ha prestado a la nueva táctica de simulación democrática desplegada por la Tercera Internacional.

La Gran Bretaña es, desde hace mucho tiempo, el termómetro de la situación europea. Mientras se mantenga normal no hay peligro de conflagración. En estos momentos los ingleses, con su flema habitual, han evitado toda impaciencia febril, toda ebullición innecesaria. Y han encontrado en la otra gran potencia de Occidente, en los Estados Unidos, una actitud pareja. Londres-Washington representan hoy el eje de la paz mundial. Un eje poderoso, que no se quebrará fácilmente.

Las tarifas de libre regulación

La Federación Nacional de Pequeños Comerciantes e Industriales, ha dirigido al Secretario de Gobernación una nueva protesta contra las tarifas de libre regulación que acaba de acordar el Ayuntamiento de la Habana.

Estimamos muy fundadas y convenientes las razones que contra ellas expone. La misma Secretaría de Gobernación suspendió las que dicho Ayuntamiento aprobó el año pasado. Y las de ahora resultan al comercio bastante más gravosas y onerosas, y contienen mayores transgresiones.

Las tarifas que implantó el Distrito Central el año 1932, fueron tachadas de excesiva severidad y dureza. Y sin embargo sólo contenían setenta y cinco epígrafes con cuotas mayores de cien pesos. Las que se establecieron el año 1936 —que son las que rigen actualmente— llevan sólo sesenta y nueve epígrafes con tributaciones mayores que cien pesos y todavía son consideradas como excesivas.

Las tarifas municipales suspendidas por la Secretaría de Gobernación el año pasado, sumaban ciento cinco epígrafes con cuotas superiores a cien pesos. Y las aprobadas actualmente tienen ciento diecinueve epígrafes con gabelas mayores de cien pesos. No las supera ninguna de las tres tarifas «máximas» de la Ley.

Esto sería ya bastante por sí sólo para justificar la protesta de la Federación Nacional de Pequeños Comerciantes e Industriales. Pero quedan todavía otros argumentos que alegar.

Las tarifas de la época del Distrito Central, prescribían en su Primer Grupo ciento dos epígrafes, de los cuales ninguno pasaba de treinta pesos. En cambio, las que ahora pretende imponer el Ayuntamiento, aunque llevan en su Primer Grupo sólo noventa y siete epígrafes, marca en setenta y dos de ellas tributaciones mayores que treinta pesos y en treinta y dos epígrafes hay cuotas que pasan de cien pesos y algunas de ellas llegan a la voluminosa suma de mil doscientos pesos. ¡Se dice, a pesar de tal gravamen, con mucho énfasis, que dichas tarifas benefician al pequeño comercio!

Entre los epígrafes que tienen cuotas menores de cien pesos hay casos de notoria sinrazón y falta de equidad. Tal sucede con la que se les asigna a los humildes vendedores de guarapo. Sin tener siquiera en cuenta que fomentan, a su modo, la industria de la caña de azúcar, se les ha subido a diez pesos la cuota de cinco con que antes contribuían.

El cuantioso exceso de las tarifas de libre regulación aprobadas por el Ayuntamiento habanero salta a la vista. Son una carga que abruma y asfixia al pequeño comercio. No merece éste, a la verdad, el rigor y la dureza con que se le trata. Es un factor importante e indispensable para la economía nacional. El mismo comercio mayor necesita de él para subsistir y desenvolverse.

El Ayuntamiento de la Habana, a pesar de contar con ingresos tan nutritivos y tan jugosos, ha tenido siempre la tendencia de acudir al comercio para aumentarlos. Bajo estos gravámenes son los pequeños comerciantes los que por la escasez de sus recursos, sufren mayores perjuicios. Muchos de ellos, a pesar de su fortaleza de ánimo, sucumben bajo este peso. Y entonces el mal rebota en las cajas municipales, cuyas entradas disminuyen.

No rehusa el pequeño comercio, antes la pide anhelantemente, una amplia reforma tributaria equitativamente estatuída y distribuída. Lo que quiere es que se le permita vivir; que se le deje ser útil al Municipio y al Estado. Y esto no se consigue ciertamente con medidas tan abrumadoras como las tarifas de libre regulación con que parece que el Ayuntamiento desea derrengar a dicho comercio.

Al Margen de la Historia

TRES ANECDOTAS

I

Rossini escribe en su cama el tercer acto de su ópera «El turco en Italia». Con increíble rapidez va sembrando de notas el papel pautado. Trabaja en un dúo de soprano y barítono... De repente, un golpe de viento abre la ventana de la habitación y le vuela todos los papeles. El maestro ve su célebre dúo lejos del alcance de su mano, y para no tomarse la molestia de levantarse... ¡escribe otro dúo!

Otra vez, Rossini se instala en una posada y pide un vaso de vino. El posadero, hombre sencillo, le sirve un caldo de la tierra, suave y fragante.

—Es magnífico—dice el maestro.

Y bebe aquel vino nuevo con verdadera delectación.

Una hora más tarde se dispone a marchar. En la puerta ya, le advierte al posadero:

—Me hubiera tomado seis vasos más.

—¿Y por qué no me los pidió?

—Para no hacerte bajar a la bodega.

—Pero, si es mi oficio, señor.

—Ya lo sé. Pero ¿no sabes que yo me canso de ver a los demás cómo se cansan? Ahora tendría un dolor en las piernas...

II

Un célebre político español, dispéptico y malhumorado, sale de un banquete que le han ofrecido sus admiradores.

El buen señor no ha podido probar bocado. Sus males no le permiten comer absolutamente nada.

Un mendigo se le acerca y, con voz quejumbrosa, le dice:

—Por favor, caballero, una limosna...

—¿Una limosna?

—Sí... Haga usted el favor. Tengo mucha hambre...

El político lo mira de arriba abajo, y en tono violento, exclama:

—¿Tienes hambre y te quejas...? ¡No te doy nada!

III

Gustavo V, rey de Suecia, está de vacaciones en una playa francesa. El monarca hace una vida modesta y sencilla. Se levanta temprano, toma un baño de mar, almuerza, juega al tennis... y duerme en una silla de extensión.

Un perfecto rastacuero—que ignora la verdadera identidad de Gustavo V—traba amistad con el soberano. Y hablan...

—Yo todos los años me gasto cien mil francos en el veraneo, sin jugar... Lo que se lleva la ruleta lo apunto en otro sitio.

—Me parece muy bien.

—Verdad es que puedo hacerlo. Mis fincas me producen un dineral... Un año con otro gano más de seis millones.

—¡Bonita renta!

—Tengo una casa en París, otra en Niza, siete coches y cada uno de mis hijos tiene un preceptor.

—Es usted un padre modelo.

—Mi mujer se gasta una fortuna en joyas y trapos; pero como es lo único que le gusta...

—Claro...

El rastacuero hace una pausa. Mira a Gustavo V y le hace una pregunta indiscreta:

—Y usted, ¿cuánto gasta?

—Muchísimo menos que usted. Posiblemente, la décima parte.

—¡Ah, ya caigo! Será usted un pequeño rentista...

—No señor.

—¿Abogado?

—Tampoco.

—¿Militar retirado?

—No.

—¿Diplomático?

—No.

—Entonces, ¿qué es usted, porque tiene tipo de persona decente, aunque pobre?

—¡Oh, mi oficio no es muy productivo que digamos, pero tiene sus peligros. Soy el rey de Suecia...

El infeliz rastacuero no sabe qué decir. Mira al cielo y al mar y acaba por salir corriendo, sin despedirse de Su Majestad.

José SANCHEZ-ARCILLA

FECHAS Y ANIVERSARIOS

MARZO 31

o—En 1204 murió Leonor de Guyena o de Aquitania, reina de Francia y después de Inglaterra. Era hija del último Duque de Aquitania, Guillermo X, y estuvo casada con Luis VII «El Joven», que hizo anular su matrimonio en 1152 por la escandalosa vida de su mujer. Se casó después con Enrique Plantagenet, que en 1154 fué rey de Inglaterra con el nombre de Enrique II, y en la defensa de su hijo Ricardo Corazón de León contra Felipe Augusto demostró una energía eminentemente varonil. Leonor de Aquitania había nacido en 1122 y murió en la Abadía de Montevrault, en el año 1204.

o—En 1547 murió Francisco I de Francia (El Rey Caballero). Era hijo de Carlos de Valois, Conde de Angulema, y de Luisa de Saboya.

LIBROS

«El desempleo, problema internacional»

El señor Francisco Ducassi y Mendieta, Representante a la Cámara e Ingeniero, acaba de enriquecer la bibliografía cubana con una obra de actualidad y de interés extraordinario.

«El desempleo, problema internacional» se titula este libro del estudioso legislador matancero y nos atrevemos a decir respecto de tan concienzudo trabajo, que es lo mejor que en materia político-económica se ha producido en nuestro país de muchos años a la fecha, pues no se trata en el libro del señor Ducassi de reproducir entrecomado o con el disfraz de una habilidad retórica lo dicho sobre economía por los pensadores de las diversas escuelas, sino que se plantea, con claridad meridiana el problema de las dificultades económicas que afectan al mundo y se propone, en vista de los peligros de una conflagración universal que ocasionará el desempleo, un concierto de todas las naciones para fijar el horario de trabajo, y cuantas más obligaciones puedan hacer que los pueblos, por concesiones mutuas, en vez de ser rivales, contribuyan, en lo interno de cada uno, a proporcionar al hombre ocupación decorosa y suficientemente retribuída y en su relación con los otros, un aporte sincero que haga obligatoria la paz, lo que será imposible si las clases capitalistas basadas en la observancia de los viejos cánones, se obstinan en mantener intangibles sus principios; si los trabajadores, saturados de marxismo siguen aspirando a que la riqueza industrial pase de las manos del burgués a las suyas, y si los gobiernos, celosos defensores de su respectiva nacionalidad, no quieren ver el fracaso que se les viene encima y que habrá de tener proporciones de cataclismo universal.

Ningún pueblo de la tierra, desde el más rico al más pobre, desde el más numeroso en habitantes al menos dotado en ese sentido, puede resolver por sí mismo sus dificultades económicas. Bien ha podido comprobarlo el Presidente de los Estados Unidos y aunque Inglaterra, Francia, Portugal, Bélgica y alguna otra nación por sus respectivos imperios coloniales y por la diferencia del standard de vida entre los habitantes metropolitanos y los indígenas, aparentemente no confrontan las dificultades que el desempleo ha creado a otras naciones, la realidad es muy distinta a las apariencias, y más pronto o más tarde el obrero aborigen, que aspira a vivir en el disfrute de los derechos que le corresponden como ser humano que es, sabrá reclamar las debidas reivindicaciones.

Haríamos demasiado prolija esta nota, acusadora de recibo del libro del señor Ducassi, si nos extendiéramos en las consideraciones que tan meritísimo trabajo nos ha sugerido, y como hemos de tratar con el detenimiento que merece una obra de tamaña envergadura, terminamos estas líneas con las gracias por el envío y la dedicatoria, y con una entusiasta felicitación al culto Representante e ingeniero.

EN EL BILLAR — *Por Roseñada*

—¿Quién es ese gordo?
—No lo conozco. Sólo sé de él que se pasa la vida jugando con el Pueblo.

EL COMUNISMO EN EL DIA

LA LIQUIDACION DE LOS PROFETAS

I

En los momentos en que la prensa mundial da a la luz un cablegrama en el que se habla de un complot en Cuba y se menciona la palabra comunismo, se termina en la U. R. S. S. el proceso número no importa cual de la serie no importa cual tampoco, inaugurada por Stalin para borrar del mapa comunista a toda la plana mayor de lo que pudiera llamarse el comunismo histórico.

Hecho en sí que nada tiene de particular. Por regla general después de realizarse las revoluciones se inicia el período en el que los revolucionarios se comen entre sí hasta el día en que un dictador mete en cintura a los que quedan en vida, aplaudido por el resto de la colectividad.

Más fuerte que los demás revolucionarios, el dictador Staline se ha empeñado en imponer «su» orden, «su» comunismo, y lleva adelante su misión con notable tesón de verdugo concienzudo. Generalmente, el dictador que se impone a la revolución basa su doctrina, su ideal, en lo que fué el programa de la revolución, introduce además en ella una nota personal suya. El señor del Kremlin, en realidad, no ha dominado en verdad una revolución, porque lo cierto es que la revolución comunista no ha pasado todavía de ser sino un ensayo, una serie de ensayos, en su mayor parte desgraciados, que, desgraciadamente... continúan. Lo que hace él es desembarazarse de amigos y colaboradores que idealistas ciegos los menos, y muy abiertos los ojos, los otros, al contacto de la civilización burguesa que antes odiaran, empeñáronse, en el impracticable idealismo comunista teórico, los menos, y en un comunismo o socialismo aburguesado, los más. Lo curioso del caso es que el mismo Stalin es como la mayoría de los amigos y colaboradores con que está poblando los cementerios, un comunista evolucionado, aunque no original, un comunista distinto del comunista nacido al calor de los inflamados sermones del padre Lenín. Ahora bien, Stalin no quiere abandonar el Kremlin y sus amigos y colaboradores borrados del horizonte comunista, o procesados para igual fin, han querido tomar asiento en el palacio de los zares. Crimen imperdonable.

Stalin debe saber—o temer—que cualquiera de estos días puede caberle la suerte de sus amigos y colaboradores, siendo Rusia el país clásico por excelencia de los complots de toda clase y hasta de los de palacio. Y esto debe tenerlo muy inquieto...

No cabe duda alguna de que el proceso de Moscú, en que como un cáncer vencido se destaca el siniestro Yagoda, asombra o aterra a buena parte de la humanidad comunista y, sobre todo, no comunista.

Un escritor ha dicho en una crónica que ante ese proceso cabe pensar que existen «razas» de almas distintas, eternamente, de las nuestras y que un ruso hállase más lejos de nosotros que un caballo o que un buey. Agregando que ni en la historia de Egipto, ni en la que de Grecia llega a nosotros, ni del Evangelio a la historia de Renacimiento italiano, ni en la Comuna, se ha observado el espectáculo que hoy contemplamos en la U. R. S. S.

Llevando su pensamiento a la Revolución francesa, que tanta página fea y sangrienta tiene en su haber, dice él, con razón, que en 31 de octubre ninguno de los veinte y dos girondinos se declaró traidor. En marzo del año siguiente, ¿qué se escuchó en boca de los hebertistas, no todos ellos brillantes? ¿Acaso la voz que se ha hecho oír en Moscú? En el período no menos feo y sangriento de la Comuna, ¿no se tropezó con bravos, con héroes? En cambio en la U. R. S. S. los acusados, ¿a qué pueden compararse? A insectos paralizados por la picada de otros insectos que, tranquilos, les devoran las entrañas.

Observando a Krestinski, por ejemplo, al través de los informes de la prensa, tengo ante mí al hombre que he conocido superficialmente; y lo veo, inquieto, negar, y luego arrepentirse, acusarse, acusarse de traición, y no creo todo lo que dice. Esta misma impresión la han sentido personas que han tenido relaciones con comunistas notorios. Por ejemplo, de Monzie, amigo, durante años de Rakovski. ¿Traidor él?, ha dicho. No lo creo.

Plisnier, en su novela premiada por la Academia Goncourt «Pasaportes falsos» nos ha ofrecido una explicación psicológica de la actitud, en los tribunales de ciertos comunistas. Explicación plausible. Pero no generalizable.

¿Cuál es, pues, el misterio de los procesados de relieve en la U. R. S. S.? ¿Mártires? ¿Inconscientes? ¿Amenazados? ¿Torturados? ¿Promesas? ¿Patriotismo? ¿La esperanza de salvar por lo menos a la mujer, a los hijos, a parientes, confesando lo cierto, admitiendo lo incierto y hasta lo inverosímil? ¿Placer o, casi, sadismo teatral? ¿Tendencia hacia la confesión pública? ¿Misterio del alma eslava, popularizado por Dostoievsky? ¿Rabia de humillación, de autodestrucción?

¿Cómo es que hombres que durante años fueron honrados súbitamente se confiesan comprados? ¿Cómo es que hombres de carácter, que conocieron la prisión, la deportación, el frío, la miseria, mil peligros, hombres valientes, para abreviar, se muestran pequeños, carneriles, pálidos, humildes, ante sus jueces, y con volubilidad uniforme exhiben lo que sus acusadores llaman infamias y ellos así reconocen?

Entre hombres que pueden unos criticar, detestar y, en casos, hasta despreciar, pero pueden otros ensalzar, se encuentra uno que, verdadera fiera, hállase en el mismo plano físico y psíquico de los otros: Yagoda, el omnipotente jefe de la Tcheka, el que preparó y dirigió los dos procesos anteriores, el hombre que lo mismo hacía asesinar a un humano en la U. R. S. S. que en el extranjero, el hombre que hizo asesinar a Gorki, gloria de las letras. Y pregúntase uno el por qué de su idéntica actitud. Sin saber qué responderse.

Sin embargo, recuérdese lo siguiente. En 1934 los actos de terrorismo debían ser juzgados secretamente. La simple supresión de los oposicionistas no desalentó a los enemigos del Kremlin. ¿Qué hacer? Le era necesario a Stalin no solamente suprimir a los adversarios sino probar que era él el único comunista de talla verdaderamente fiel al régimen. Se imponían varios procesos. Pero en el curso de estos podrían causar sensación ciertas reacciones, no bastando para evitarlas ciertos «métodos». La comisión que a las órdenas de Yagoda estudiaba sus decisiones; ejército en el que está incrustado el activo, malévolo dinamismo del Guepu.

Según de Basily ya se anuncia en la U. R. S. S. la lucha por la emancipación del individuo. Lo creo. Desaparecido Lenín, es decir, la bandera, la iniciación, la doctrina, el entusiasmo, la esperanza, a las decepciones que todo el mundo ya conoce, ha sucedido la dictadura férrea de quien no ha sido ni es bandera, ni es ni puede ser doctrina, a pesar de los esfuerzos que para ello realiza, ni suscita entusiasmo o esperanza de clase alguna.

Mussolini y Hitler son banderas, doctrinas, entusiasmo, esperanzas. Cuando ellos desaparezcan quedará de sus doctrinas cierto fondo, y el Estado volverá a las normas corrientes, históricas, porque todos los días no surgen ciertos guías en los caminos de los pueblos. La ideología rusa perdió su guía. Natural es que Rusia quiera volver a las normas corrientes. Stalin le cierra el paso a éstas. Puede ser que pase tiempo antes de que ellas se impongan, bien a él, bien a cualquier sucesor suyo. Pero ya están en marcha y, cuando venzan, algo utilizarán—es la regla—de la semilla leniniana. El mundo cojea a veces, pero no avanza cojeando sin cesar o procediendo a interminables ensayos, sin respirar. Rusia tiene necesidad de respirar nuevamente y respirará.

Willy de Blanck.

Epistolario de OTEYZA

Srta. Shirley Temple.
Hollywood.

Infantil artista:

Ante todo ruego a usted que se fije en el encabezamiento de mi carta. Conste que la califico de «infantil». Pero si todavía encuentra usted este calificativo envejecedor, sustitúyalo por el de «parvulenta». Yo, con tal de que no vaya usted a creer que la ofendo, suponiéndola salida de la niñez... Pues me espanta pensar que pueda hacerme lo que ha hecho a mi colega Graham Greene.

Sí; espantoso considero el que vaya usted a sacarme diez mil dólares de indemnización por daños y perjuicios, demandándome ante un tribunal como ese de Londres, que ha juzgado difamatorio el escrito donde dicho redactor del «Night and Day» la negaba su calidad de niña. Para mí, bajo el peso—los pesos, los diez mil pesos—de tal amenaza, niña resulta usted con los nueve años que ha demostrado documentalmente tener, y niña resultaría ¡con nueve lustros que tuviese!

Dicho lo cual, permítame usted, y permítame el abogado Sir Patrick Hasting, que sostuvo su acusación, y permítame el Lord Jefe de Justicia Hawart, que falló la causa condenando, añadir que encuentro excesivo el castigo impuesto a mi camarada londinense. Son los referidos diez mil dólares, demasiados dólares para pagarlos por haber escrito que usted cuenta veintiocho años de edad, es casada hace siete y tiene dos robustos hijos, debiéndose su pequeña estatura a lo que se debe la de tantos otros enanos.

Comprendo que esa información no es como para que usted se entusiasmase de verla publicada. Pero ¿es «uno de los libelos más horribles que cabe imaginar contra una criatura de nueve años», según las palabras del letrado Hasting?... ¿Es siquiera, con arreglo a lo sentenciado por el juez Hawart, «un grueso ultraje»?... No, niña mía; no. Es una broma, de mal género si usted quiere; pero una broma al fin y al cabo.

Yo no pongo en duda—¡y qué lo he de poner, costando ello suma tan grande!—que usted tiene esa edad infantil y aun parvulenta. Pero creo que podré opinar libremente sobre su trabajo artístico, pues la crítica de cuantos ante el público actúan está autorizada por la ley. Y así voy a consignar que su labor de estrellita cinematográfica, con la que usted raya a la altura de las estrellas de primera magnitud, será la de una niña; pero parece la de una persona mayor.

Esto es un elogio, indiscutiblemente. Ahora bien; de esto resulta que lo publicado en el «Night and Day» por Graham Green, incluso elogioso puede considerarse. Además, aun declarando y probando que es falso en absoluto, hay que convenir en que, con arreglo a la italiana frase «si non e vero, e ben trovato».

Decir a los que se admiran de su precocidad, viéndola en la pantalla tan plantadita y tan modosita, que es usted todo una señora madre de familia, tiene gracia. A usted no se la habrá hecho; pero la tiene. Y porque la tiene, debería usted perdonar el abono de la enorme indemnización a ese pobre periodista.

En nombre de todos los periodistas pobres se lo pide a usted el más pobre de todos, que es éste su atento s. s.

Luis DE OTEYZA

La Habana, 31 de marzo de 1938.

INESPERADO

—Soy el afinador de pianos, señora, he venido a revisar el suyo.

—Pero yo no le he llamado a usted.

—No señora, pero sus vecinos me llamaron. (42o.)

FRANQUEZA

Refiere Lily Pons que una vez una dama la invitó a cantar en una fiesta.

—Pero es que soy muy tímida, dijo para excusarse, y hay aquí tanta gente.

—No importa, respondió la señora, nadie va a escuchar. (Judge).

A TRAVES DE LA VIDA

"JUSTO DE LARA"

Aunque la prensa toda escribió grandes artículos al conocer el fallecimiento de José de Armas y Cárdenas, no creo que dijera sobre el eminente «Justo de Lara» lo que sabíamos sus contemporáneos y fuimos sus íntimos amigos. Aquí tengo, y vuelvo a leer emocionado, una carta de «Pepillo» y voy a transcribirla para que sus graciosas ideas lleven impregnado el sabor de su estilo. Dice así:

«Madrid, Julio 6 de 1916.

Mi querido Héctor:

«Puesto ya el pie en el estribo» no «con ansias de la muerte», por fortuna, pero sí con las de un viaje precipitado, te escribo estas líneas antes de salir esta tarde para San Sebastián. Gracias por tu afectuosa carta del día 6, recibida ayer, con el recorte que me incluyes de tu cariñoso artículo sobre mi conferencia en el Ateneo.

Para otro, este viaje de veraneo y por cuenta del «Herald», sería un encanto. Para mí es una desgracia porque sólo deseo estar tranquilo y lo más retraído posible, pero ¡qué vamos a hacer, chico! «Le journalisme conduct a tout pourvu qu' on y sorte». Y yo no he salido de él. Sigo siendo un «repórter» llamado con eufemismo «corresponsal», y donde quiera Mr. Bennett he de ir a llenar cuartillas. Por fortuna, en diez años ya, que hace que comencé a trabajar para él, nunca me ha indicado nada contrario a mis ideas.

Pero ansío volver «allá», siquiera sea para morir, aunque comprendo (y tienes mucha razón) que las pasiones andan siempre demasiado revueltas para quien ama la paz tanto como yo. ¡Lástima de país el nuestro! Si no fuera por lo mal que entendemos la vida los cubanos, aquello sería el Paraíso. Me ha hecho gracia lo que me cuentas de las felicitaciones que se dirigen mi hermano y tú. Me parece estarlos viendo.

Haces bien en cobrar. Que te paguen es la mejor prueba de que tu trabajo tiene valor, y déjate de modestias. En ello haces también obra patriótica, porque acostumbras al país a la idea de que el trabajo intelectual debe remunerarse, y ... mirarlo, como allí se hacía en ... tiempo, despreciativamente. ... pude hacer que algunos admitieran por tan legítimo el cobro de un artículo de periódico como el de un escrito de abogado. Yo aquí ... propio (aunque no hay necesidad de convencer a nadie, porque la gente acostumbra a pagar) y ... menos de cincuenta pesetas «no ... un golpe». Lo malo es que cincuenta pesetas es siempre, en España, una fortuna, y son pocos, poquísimos los periódicos que las tienen. En este punto no se ha variado desde el siglo XVIII. Lo que generalmente paga un editor por un libro son ... pesetas; menos todavía de los ... mil reales que daba Robles a Cervantes.

Sigue con el pellejo fuerte y el ánimo contento. Esto es lo principal. De San Sebastián te mandaré postales.

Te abraza tu viejo amigo, Pepe.

¡Pobre y querido compañero! No imaginé que iba a hacer uso de esta carta como un recuerdo a su memoria.

Y ahora que la he evocado me dirijo a todos los repórters, sus compañeros, a los literatos que en algo miren el honor de la pluma, y a cuantas personas amen a los cubanos esclarecidos, que levanten siquiera un pequeño símbolo al talento de este hijo predilecto de nuestra tierra. Estoy seguro que muchos que no son egoístas, acogerán con calor esta idea mía que está en la mente de todos los que laboran en la prensa y que entienden que no sólo se tiene derecho a un monumento cuando se ha trabajado por la patria en el campo de batalla.

Sería muy dulce poder saludar en un alegre paseo público el busto del fable del pobre amigo que si fué un talento exquisito, tuvo también un corazón lleno siempre de generosidades y de amor por todas las cosas grandes y nobles.

Héctor DE SAAVEDRA

Galería de artistas hispanoamericanos

ROSITA ORTEGA
(Bailarina española)

En los Estados Unidos se la considera como la sucesora de «La Argentina» Empezó a bailar cuando tenía cinco años, y en la frontera catalana, durante la guerra civil, la tomaron por espía. Lo que le ocurrió a Rosita con un toro que le brindó Manolo Bienvenida. Quiere tener una docena de hijos.

Por ANTON CABALLERO

Rosita Ortega

NUEVA YORK (Editor Press).—Rosita Ortega, la afamada bailarina española, tiene veinte años y es considerada en los Estados Unidos como la sucesora de Antonia Mercé, la célebre «Argentina».

Iturbe, el gran pianista y director de orquesta valenciano, está dando a conocer a Rosita en las grandes poblaciones de Norteamérica, presentándola en sus conciertos como la bailarina española por antonomasia. Y el «Metropolitan Opera House» acude a la gran bailarina catalana, cada vez que en una ópera de sabor hispano, «Carmen», por ejemplo, requiere los servicios de una verdadera artista del baile castizo.

Rosita Ortega es prima del famoso torero español Domingo Ortega, astro máximo de la tauromaquia contemporánea. Su padre, Antonio Ortega, es de Borox, el pueblo toledano que vió nacer al gran espada. Pero ella vino al mundo en Barcelona y ha vivido casi toda su vida en Barcelona.

Teniendo cinco años y residiendo en Brigde Port su madre —la señora Ortega es aragonesa— tuvo que decir que la niña tenía más edad para que la admitieran en una academia de baile. Ya por entonces Rosita daba tales pruebas de afición y aptitud que sus padres no pudieron resistir la tentación de encauzarla por la senda del arte, a pesar de que no había habido artistas en la familia.

Cuando la artista se trasladó a Nueva York, no había fiesta de arte entre las colonias hispanas a que la pequeña no fuera invitada. Así su popularidad fué creciendo al mismo tiempo que su arte.

Siendo todavía una niña, Rosita hizo un viaje a España, con ocasión de la Exposición de Sevilla, y allí en Sevilla y Barcelona obtuvo inapreciables enseñanzas de profesores de baile tan famosos como Otero y Cartagenero. Más tarde, al regresar a los Estados Unidos, hizo su debut triunfal en la escena newyorquina en cuyos principales teatros ha actuado en repetidas ocasiones. Así trabajó durante ocho meses seguidos en el afamado «New Amsterdan Theatre», y once al menos en el no menos célebre «Roxy».

Para presentar a Rosita Ortega, el director artístico del «Radio City Music Hall» de Nueva York ha elaborado shows españoles que han admirado por su magnificencia en España, por donde Rosita hizo una gira hace algunos años, la muchacha triunfó rotundamente en todas las capitales donde se presentó.

La guerra civil española la sorprendió en Barcelona, en cuyo teatro «Novedades» había debutado el 18 de julio de 1936, es decir, el día anterior al inicio de la contienda.

Interrumpida por la tragedia española, Rosita y su madre que siempre la acompaña, permanecieron tres meses en Barcelona y al fin pudieron retornar a los Estados Unidos. Pero la odisea por la que tuvo que pasar la gran artista es inenarrable: los milicianos catalanes, al intentar el paso hacia Francia por la frontera de Port Bou, estimaron que era una espía y la amenazaron con tomar contra ella las peores medidas. Al fin la muchacha pudo demostrar su identidad y salir de España, aunque dejando atrás todas sus pertenencias.

Rosita Ortega tiene ojos negros, el caballo obscuro y el cuerpo juncal. De estatura aventajada, sus pies se mueven con una velocidad inverosímil cuando baila la jota, el baile típico de la tierra de su progenitora.

En Barcelona, antes de la guerra, le ocurrió a Rosita un episodio escalofriante. Había conocido desde que ambos eran niños al célebre torero Manolo Bienvenida, y éste, al saberla en la plaza de toros de la capital de Cataluña, estimó indispensable brindarle la muerte de uno de los cornúpetos. Rosita, que era y sigue siendo poco versada en la fiesta, estaba loca de contento, porque sabía que aquello era un gran honor que cualquiera muchacha desearía para sí.

—Este es tu toro, Rosita —le dijo Manolo acercándose a la barrera.

Y salió el bicho, y desde el primer momento pudo verse que era uno de esos toros que no se sienten a gusto en la plaza y tratan de saltar al callejón. Pero el «toro de Rosita» hizo más todavía: saltó a la barrera precisamente por el lugar donde estaba la bailarina.

El pánico de Rosita Ortega no es para relatado. La muchacha, creyendo que «su toro» la perseguía a ella», empezó a dar gritos y a correr hacia la salida, atropellando a la gente. Y hubo que emplear toda clase de argumentos para hacerla volver a su asiento a recibir el honor del brindis, que ya no tenía para ella ningún aliciente.

Se dice que Rosita Ortega se va a casar con un guapo cantante mejicano, del que parece estar muy enamorada. A nosotros nos dijo, en una ocasión que su ambición consiste en casarse y tener muchos niños, de ser posible, una docena de ellos...

CON PIMIENTA

POR DIOGENES

—Es limitado el número de obras buenas que un hombre puede realizar; pero no tiene límite el de las malas.

—Nada más parecido al hombre casado que un caballo de coche. Se encabritan antes de que les pongan los arneses, pero después llevan su carga con elegancia y distinción.

—La falta es la única cosa que uno encuentra donde no está.

—Gente que no pensaría en decir una mentira no tiene el menor inconveniente para eludir la verdad.

—Frecuentemente el éxito no es otra cosa que la capacidad de un hombre para convencer a los demás para que lo tomen por lo que él cree que vale.

—Lo que cansa a muchos es el afán de escalar montañas antes de que hayan llegado a ellas.

—La confianza es como una porcelana de China; cuando se quiebra puede ser enmendada pero siempre queda la señal del sitio de la fractura.

—Cuando un médico no encuentra la causa de una enfermedad simplemente inventa un nuevo microbio.

M.E.C.D. 2016

Preciosos Cubiertos

de Plata

VENTA EXTRAORDINARIA

Precios tentadores en estuches de 50 piezas:

Modelo Séneca	$21.90
„ Céfiro	38.75
„ Coronation	68.95
„ Recuerdo	29.20
„ Choiseul	58.25
„ Hollywood	35.00

Composición del estuche

12 cuchillos — 12 cucharas
12 tenedores — 12 cucharillas
1 cuchillo mant. — 1 cuch. azúcar

Precios especiales en otras composiciones o piezas sueltas.

Un magnífico estuche de cubiertos, es el regalo más codiciado de todos los tiempos.

¡50 AÑOS DE GARANTIA!

Marcas muy acreditadas: Christofle, Oneida, Wallace, Rogers, Ercuis, etc.

Galiano y Zanja — LOCERIA LA VAJILLA CRISTALERIA — Telf. M 1530

OTAOLAURRUCHI Y HNO.

CRONICA HABANERA

LA SEÑORA DE STAFF

En días pasados han regresado a nuestra capital, tras una gratísima temporada en los Estados Unidos, el señor Harold Hay Staff y su bellísima esposa Rita Allie Betancourt. Bienvenidos.

LA GRAN EXPOSICION DE MAÑANA.—Un acontecimiento avidamente esperado por la sociedad habanera por ser el primero de su carácter, está señalado para mañana viernes, a las cuatro de la tarde, en el teatro Auditorium.

Nos referimos a la gran exposición de modas de verano de las Hermanas Salas, esas incomparables artistas de la alta costura, que de tan buen nombre y de tanta fama gozan en nuestra sociedad.

Un fin benéfico tiene este año la exposición de las Salas.

Sus productos todos irán a parar a la Liga de Acción Social San Juan Bosco que acaba de fundarse en nuestra capital para el sostenimiento de las Escuelas Nocturnas para obreras.

Dado el fin caritativo que la inspira y el entusiasmo que han puesto en su organización las damas del Patronato mencionado, podemos augurar que esta exposición será el rendez vous de toda la sociedad de la Habana.

Las más bellas colecciones parisinas serán presentadas por las Hermanas Salas en su exposición de mañana.

Vionnet, Schiaparelli, Patou, Lanvin, Alix, Worth, Lelong, y otras firmas conocidísimas de la Villa Lumiere estarán allí con lo más fino y lo más chic que han creado para este verano.

El decorado del escenario, que llamará poderosamente la atención, ha sido dirigido por el exquisito artista Jesús Castellanos.

En la primera parte será un jardín en plena primavera.

Y en la segunda un bello salón modernista.

Como saben nuestros lectores, un grupo numeroso de lindas muchachas pasarán ante la concurrencia la colección de las Salas que ascienden de nada menos que a ciento sesenta vestidos.

Durante el primer intermedio se sorteará entre la concurrencia por el número del ticket de entrada, un regio vestido de las Salas que será entregado al portador de la papeleta premiada.

Y ahora un ruego de la comisión organizadora.

Con el fin de que la exposición pueda finalizar a las ocho en punto de la noche se suplica a todos estén puntualmente en el teatro a las cuatro de la tarde.

Un ruego que esperamos tenga la mejor acogida.

LA COMIDA DE ANOCHE.—En el Habana Yacht Club, como habíamos anunciado, ofreció anoche una gran comida el ministro de Hungría, excelentísimo señor Jean Pelenyi, y su gentil esposa, llegados en días pasados a nuestra capital.

Los señores de Pelenyi, que piensan pasar una corta temporada en la Habana, congregaron en su mesa este selecto grupo de invitados:

El embajador de los Estados Unidos, Excmo. señor J. Butler Wright, y señora Harriet de Wright.

El ministro de Holanda, Excmo. señor Van Haersma de Witt.

El subsecretario de Estado, doctor Miguel Angel Campa, y señora Terina Roff.

El senador José Manuel Casanova y señora Rosita Soto.

El cónsul general de Hungría, señor Jesús Azqueta.

El introductor de Ministros, comandante Luis Rodolfo Miranda.

El señor Henry Senior y señora Elsa Penso.

El señor Julio Lobo y señora María Esperanza Montalvo.

Las señoras María Dolores Machín viuda de Upmann y Mina Pérez Chaumont viuda de Walsh.

Las señoritas Miguelina de la Campa y Nora de Witt.

Y los señores Enrique Soler y Baró, doctor Pedro Rodríguez Capote, doctor Luis Moas, doctor Nicolás Pérez Stable y Víctor Monroe.

Un precioso decorado floral lucía la mesa.

Eran tres corbeilles de alelíes y gladiolos que se combinaban maravillosamente.

EL MARQUES DE LA GRATITUD.—Se encuentra recluído en su residencia del Vedado, a consecuencia de una grave enfermedad, el distinguido caballero Francisco Arango, Marqués de la Gratitud.

A los muchos votos que se formulan en nuestra sociedad por su pronto restablecimiento, une el cronista los suyos.

SAN BENJAMIN. — La festividad del día.

Sea nuestro saludo en esta fecha para un grupo de caballeros que están de días bajo la advocación de San Benjamín.

En primer término saludaremos a un caballero con el que nos ligan estrechos lazos de familia, el doctor Benjamín J. de Vega Flores, prestigioso y conocido letrado.

El doctor Benjamín Primelles.

Benjamín Ruiz, Benjamín de la Guardia, Benjamín González, Benjamín Rodríguez Delfín, Benjamín del Cañal.

Benjamín Torre.

Benjamín García Beltrán, persona muy estimada en nuestros círculos sociales y dibujante de gusto exquisito.

Benjamín Menéndez Díaz, gerente de los almacenes «La Nueva Isla» y su hijo Benjamín.

El doctor Benjamín Sardiñas.

El conocido joven Mamín Giberga y García Montes.

Benjamín Grabiel, gerente de los almacenes «El Leader».

El ilustre músico que goza de bien ganada fama, Benjamín Orbón, director del conservatorio que lleva su nombre.

Es el santo hoy también del señor Balbino Rego y Rendueles.

Para todos, felicidades.

COMIDA DE JUVENTUD. — Anteanoche se celebró una simpática comida en la residencia del distinguido matrimonio Luis N. Menocal y Alicia Nadal en el Vedado.

Comida de juventud que ofrecía la encantadora Lydia Menocal y Nadal, hija menor de los señores de la casa, en honor del simpático joven norteamericano Al Well, huésped de la familia Menocal.

Asistieron a este ágape, además de las personas mencionadas, seis parejitas del gran mundo.

Rosa María Zaldo y Gastón Arellano
Alina Johnson y Luis Menocal,
Flora María Lamar y Enrique Russeau
Mercedes Carrillo y Ricardo Suárez
Hilda de Erbiti y Carlos Carrillo.

LA SRA. VIUDA DE LLURIA.—Un duelo grande para la sociedad habanera constituye el fallecimiento de la señora Isabel Gaytán viuda de Lluria, dama venerable dotada de altas virtudes que gozaba de grandes afectos.

La grave enfermedad de la que dimos cuenta hace varios días tuvo fatal desenlace en la noche del martes.

Ayer tarde fué su sepelio, imponente, sentidísimo.

Llegue nuestro pésame con estas líneas hasta sus familiares todos y muy especialmente hasta sus hijos, Miguel Angel y María Isabel, esposa esta última del doctor Francisco Villaverde.

GRAN CASINO NACIONAL.—Una noche de gran animación será la de hoy, jueves de moda, en el elegante Casino Nacional.

De semana en semana han ido ganando en lucimiento, brillantez y alegría estas encantadoras fiestas de moda que son siempre sitio de reunión de la sociedad habanera.

Las mesas reservadas para hoy para «parties» diversos forman una relación extensa y llena de nombres conocidos.

A la hora del «show» aplaudiremos de nuevo a Ramón y Renita, estrellas incomparables del baile de salón; a Los Rancheros, los máximos intérpretes de la canción mexicana, y a Gustavo y Elba, la gran pareja criolla de rumba.

Ramón, que además de gran bailarín nos ha resultado un gran maestro de ceremonias, nos tiene preparadas gratas sorpresas para el «show» de esta noche.

A todos estos alicientes hay que añadir la comida, a dos pesos cincuenta centavos el cubierto; el baile, a los acordes de las dos grandes orquestas del Casino, y el juego.

Para la noche del próximo sábado prepara aquel elegante centro de diversiones «la fiesta del año». Una gran fiesta cubana a la que habrá de imprimírsele todo el tipicismo y todo el característico colorido criollo.

Se distribuirán entre las personas concurrentes maracas, claves, sombreros guajiros, tambores, guayos...

Habrá un concurso de son y otro de tango.

Para el primero habrá dos valiosos regalos de la «Casa Quintana», consistentes en un reloj colgante de señora y un reloj esqueleto de bolsillo para caballero, que serán otorgados a la mejor pareja.

Y para el segundo, un valioso estuche de lujo de Perfume Casanova, de Grenoville, regalo de los Hermanos Abravanel, de la casa Oriental Bazar.

El jurado que otorgará los premios estará formado por los cronistas sociales Pablo Alvarez de Cañas, de «El País»; Miguel Baguer, de «Avance»; Julio de Céspedes, de «Alerta»; Eduardo Fontanills, de «Información»; José Antonio Fernández Blanco, de «Pueblo»; Pedro A. Fernández, de «La Prensa»; Luis S. Varona, de «El Crisol», y este Cronista.

Para reservar mesas: Teléfono FO-7548, al «maitre» Melchor.

El domingo 3 habrá un nuevo té bailable, desde las cinco de la tarde en adelante, amenizado por la orquesta Gran Casino, del profesor René Touzet, y el Conjunto del Ritmo de Armando Valdespi.

Se servirá a toda la concurrencia un «buffet» riquísimo, obsequio de la Dirección del Casino.

Continúa en la pág. SIETE)

Sencillos, Alegres y Frescos

Modelitos de Shantung

1.75

Tallas de 7 a 10 años

Vista usted a sus niñas a tono con la nueva estación. Cómpreles dos o tres de estos encantadores vestiditos, que acabamos de poner a la venta. Están confeccionados en preciosos tejidos de algodón, fondos blancos y claros, con vistosas y alegres estampaciones, a base de flores pequeñas y medianas, paisajes, listas multicolores, etc. Sencillos en sus líneas, todos los modelos presentan primorosos detallitos de adorno: cuellos, cinturones, remates, lacitos, botones... Estamos seguros de que han de agradar a sus niñas y a usted también.

VEALOS CON ELLAS EN EL SEGUNDO PISO!

fin de siglo

san rafael y águila, tlfnos: m-5991-92-93

ARTICULOS DE LIMPIEZA.

Plumeros, Escobillones, Frazadas y muchos más. Aluminio puro para Cocina. Gran surtido a precios excepcionales Ferretería OLAVARRIETA, Neptuno 106, entre Campanario y Perseverancia

A-9480, LA LLAVE

BORDADOS
PLISADOS — LABORES
HNAS. CAMPS
LINEA y 12 — F-5402
VEDADO.

Busto desarrollado y reconstituído con las saludables y reconstituyentes:

PILDORAS ORIENTALES

Solicite gratis hoy el folleto descriptivo, se lo enviamos bajo sobre sin membrete. Diríjase a P. ORIENTALES. Apartado 1244.—Habana.

QUE TELAS MAS LINDAS!!

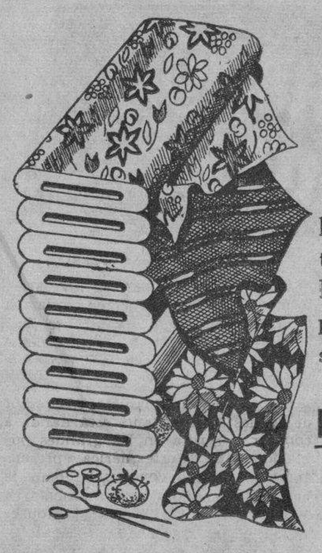

POR SU PROPIA CONVENIENCIA

le recomendamos VEA nuestro surtido de TELAS DE ESTACION en tejidos completamente nuevos para países tropicales.

HARA MEJOR SELECCION AHORRANDO DINERO

Carteras La colección más variada y original que usted puede imaginarse en calidades, formas, colores... y precios.

Grandes Almacenes de Ropa, Sedería y Confecciones

"LA OPERA"

GALIANO Y SAN MIGUEL (La Esquina del Ahorro)

POR SU DIAFANA ACTUACION DURANTE LOS COMICIOS ES FELICITADO JOSE CAMINERO

Nuestro compañero de redacción José Caminero, quien en las pasadas elecciones presidió el Colegio Electoral número 30 del barrio de Arroyo Apolo, ha recibido una carta del doctor Antonio Carrillo de Albornoz, Presidente de la Junta Municipal del Centro de la cual entresacamos los siguientes párrafos:

«Me cumple la satisfacción de extenderte la felicitación de esta Junta por tu actuación al frente del Colegio número 30 del barrio de Arroyo Apolo; con tu muy valiosa cooperación hemos podido demostrar lo mucho que se puede hacer para adecentar los comicios con sólo poner un poco de empeño en dificultar el fraude como arma electoral.»

La referida carta contiene una post-data que dice así:

«P. D. Muy bien estuvo tu Colegio, y no otra cosa podía esperarse de quien, como tú, conoce otros horizontes más diáfanos que los que aquí aun nos aprisionan.»

Por la parte que nos toca, como compañeros en esta ruda labor del periodismo, tan maltratada frecuentemente por algunos, queremos ahora hacer resaltar la felicitación que ha recibido nuestro cordial camarada, a la cual unimos la nuestra, muy sincera.

LA REPUBLICA ARGENTINA HA OPUESTO RESERVAS AL PROYECTO DE C. HULL

BUENOS AIRES, marzo 30. (Havas.—Se informó hoy en la Casa Rosada que el gobierno argentino había respondido a la nota del Secretario de Estado, Hull, consignando que esta República comparte los sentimientos de humanidad que la Unión Norteamericana denota al anunciar la disposición a recibir a los refugiados de Italia, Alemania, Rusia o España, pero haciendo las reservas propias de las leyes de inmigración nacionales.

AUTOMOVILES CIRCULADOS

Por transitar con exceso de velocidad, fueron circulados ayer por la policía, los vehículos siguientes:

Quinta Estación: 5.589; Omnibus 1.559.

Séptima Estación: 74.745.

Novena Estación: 9.656 y 20.003.

Décima Estación: 16.201 y Omnibus 512.

Oncena Estación: 6.404; 25.987; 66.173; 65.083; Omnibus 158 y 305.

Décima Cuarta Estación: 86.181; 13.335; 68.162.

Décima Quinta Estación: 17.486.

Venas varicosas o inflamadas-Ulceras

Buena noticia para quienes sufren de las piernas a causa de esa dolencia desesperante: Sin guardar cama ni perder días de trabajo, el simple tratamiento con el Aceite Esmeralda Moone cicatriza las llagas muy pronto, reduce la inflamación, amortigua el dolor y devuelve a las piernas su estado normal mientras el paciente continúa en sus ocupaciones diarias.

Síganse las fáciles instrucciones dadas y seguramente se obtendrá la desaparición del mal. El Aceite Esmeralda Moone está de venta en todas las farmacias.

Ya no sufro mas de picazón porque ahora uso el Resinol

Si la piel le pica o arde en cualquier parte del cuerpo, debido a acidez, o simplemente a causa de sarpullido, úntese levemente bastante Ungüento Resinol. Le proporcionará rápido y seguro alivio. De venta en droguerías y farmacias. Hoy mismo haga una prueba con el Ungüento y el Jabón

Dr. HUMBERTO FAZ TABIO

Especialista en ENFERMEDADES DE NIÑOS.
CALZADA No. 90 entre PASEO y A. CONSULTAS de 3 a 5 P. M.
VEDADO Teléfono F-2679

CONVOCA A LOS CONCURSOS LITERATURA Y PINTURA A. DE ARTES Y LETRAS

las bases de la Convocatoria, su concurso anual de Literacorrespondiente al año 1937- la Academia Nacional de Artes eras ofrece un premio de cien con diploma y un segundo de cincuenta pesos, con diaal mejor y al que le siga en ensayo crítico-biográfico sotristán de Jesús Medina.

trabajo que se envíe no exde cien cuartillas tipo stan- Ha de ser inédito y cada autor cinco ejemplares, escrimáquina, a dos espacios.

guardar el anónimo, firmacon un lema, el cual irá tamen la cubierta de un sobre ceylacrado conteniendo el nomla dirección del autor.

podrán concurrir al certamen embros de número de la ins- ni los escritores extranjeos que hayan sido laureados riores certámenes de la Aca-

jurado lo compondrán cinco os de número de la Sección eratura, sin ausencia alguna. oncursantes no pueden recusar

el Concurso de Pintura tamse ofrecen dos premios, uno de esos y otro de cincuenta; amdiploma.

cuadros serán de tema libre, ño libre, debiendo haber sido os en Cuba, y han de llevar ma del autor.

jurado lo integrarán cinco os de número de la Sección ura de la Academia, en comdesignándose sustitutos si a gunda convocatoria volviese a alguno.

cuadros serán exhibidos al púdurante treinta días, y si cumplidos dos meses después, no ogen sus autores, pasarán a piedad de la Academia.

demás requisitos son comunes os concursos.

rio de las obras se hará a: cio General de la Academia, Ramón A. Catalá, bajos del Convento de Belén, Acosta mina a Compostela.

PARA EL CALOR

VITI

LO MEJOR DE LO MEJOR

HOTEL PRESIDENTE

APARTAMENTOS CÓMODOS A PRECIOS MODICOS

ESTILO AMERICANO

GRIPPOL para su tos.

PEPSINA y RUIBARBO BOSQUE para la dispepsia.

LABORATORIO BOSQUE
PRODUCTOS DE GARANTIA

Los cuatro pilares de la salud.

cuide sus ojos OFTALGOTAS

HIERRO, CAL, HUEVO, HIGADO.

HEPATICALCINA

M.E.C.D. 2016

ESCENARIO Y PANTALLA

RIVIERA: «EL ENCANTO DE LA BOHEMIA»

¿Se ha querido acaso ironizar en el título? Porque más que el encanto, esta película nos muestra el drama de la bohemia, el drama clásico de la bohemia de las figuras románticas de Mimí y Rodolfo. Cierto que nos pinta también con pinceladas alegres, con júbilo un poco infantil y ruidoso, los aspectos frívolos, despreocupados, brillantes, de esa existencia que tuvo su clima literario y artístico en el siglo pasado, pero que, con más o menos variedad de rasgos, ha tenido lugar en todas las épocas, dondequiera que la improvisación, el entusiasmo y el ansia frenética de vida se han impuesto sobre la mesura, la organización y el método. Pero a pesar de esas escenas cuajadas de ocurrencias, travesuras y chascarrillos y que son, a nuestro juicio, las mejor logradas del film, la tónica de éste es melancólica y triste y su desenlace agónicamente dramático.

El cineturgo ha tomado algunos capítulos del libro de Murguer y algunas escenas de la ópera de Puccini; ha compuesto con ellas una acción nueva, la ha transportado a nuestros días y nos ha ofrecido, en realidad, una especie de «Boheme» duplicada, en la que un personaje vive dos veces el drama de Mimí y lo muere dos veces: en la realidad convencional de la escena y en la amarga realidad de su vida. Denise—que así se llama el personaje—muere del mal de Mimí, del gran mal romántico, en sincronismo perfecto con la muerte del ser de ficción, como si una misma tuberculosis las consumiese a ambas. El paralelismo de lo real está hecho con tal eficacia, que el espectador experimenta una tortura casi física, que la música penetrante de Puccini destaca con un contraste cruel.

Esto es lo que hay de característico en esta película. Lo demás es una sucesión de cuadros del vivir bohemio, centrados por un idilio que tiene el fin ya indicado. Desde luego, resultan un poco anacrónicas esas estampas de Murger puestas en nuestros días. La bohemia subsiste en nuestros tiempos, pero no es la misma bohemia del siglo pasado, al menos en su hábito externo. Pero era necesario contemporaneizar la acción para poder hacer uso del teléfono y de la radio: dos recursos muy socorridos en toda película y más si es película musical.

El ambiente está trazado con simplicidad y gracia. En los pasajes alegres se ha seguido un adecuado ritmo. La tipología es también un acierto del film.

La parte vocal ha sido confiada a dos artistas de los que más crédito han logrado a través de la pantalla: Marta Eggerth y Jean Kiepura.

La Eggerth es una de las buenas cantantes del cinema. Posee una voz de timbre gratísimo, la emite correctamente, frasea bien y canta con buen gusto. Es, además, una mujer simpática y de agradable figura. Su labor es lo más señalado de esta película. Tanto en los «pezzi» de la «Boheme» como en diversas canciones hace un eficaz alarde de facultades y de expresión.

Kiepura, inferior como artista, resulta eficiente como cantante de la pantalla, por la condición fonogénica de su voz. Esta es, sin duda, una de sus mejores películas.

«El encanto de la bohemia» es película de público. Comercial, si se quiere, para emplear el término corriente entre distribuidores y empresarios. Sospechamos que dará buenas entradas en el «Riviera».

Francisco ICHASO.

N O T A S

«LA VUELTA DEL RUISEÑOR» EN EL ENCANTO

Continúa exhibiéndose «La vuelta del ruiseñor», con Grace Moore, Melvyn Douglas y Stuart Erwin. Una joya romántica-musical completa en detalles... alegre hasta lo imposible... y romántica hasta el paroxismo... También se presenta «El diablo al volante», con Richard Dix y Joan Perry. Completando el programa el Noticiario con los últimos sucesos mundiales y una chistosísima comedia. Los precios, 30 centavos hasta las 5 y media y 40 centavos después. Niños, a todas horas, 20 centavos.

El lunes, la máxima creación de Samuel Goldwyn, con Jon Hall y Dorothy Lamour, «Huracán». El cataclismo tropical que la ciencia del hombre no ha podido controlar. Un aventura única en los mares del Sur y en sus paradisíacas Islas, donde la Ley del corazón lucha valientemente contra la de la sociedad, toda ella, magnificada y embellecida hasta lo infinito por un dramatismo nunca logrado hasta hoy!... El romance de un valiente que por la mujer amada desafió hasta... la naturaleza... Una turbulenta historia de pasiones primitivas en escenarios de belleza infinita. El espectáculo más extraordinario nunca visto en la pantalla.

Pronto, «Valiente familia», con Ann Soyhern, Jack Haley, Mary Boland y Edward Evererr Horton, cuatro ases de la risa que jamás han fallado en hacernos reir de sus geniales interpretaciones. Más adelante, «La Casta Susana», basada en la opereta mundialmente conocida.

LUNES 4 — DOS ESTRENOS COLUMBIA
"LAS TRES GRACIAS"
Gran producción ESPAÑOLA con Alfredo MAYO y Carmen de LUCIO
-Ademas-
"HIELO y ACERO"
The GAME that KILLS con Charles QUIGLEY y Rita HAYWORTH

HOY: «JALISCO» Y «JUNTO AL CAPITOLIO» EN LA COMEDIA

Esta noche se ofrecerá por última vez a los asiduos a la Comedia la formidable sátira política de Carlitos Robreño, titulada «Jalisco», obra que ha entusiasmado al público habanero. Se completa el programa de hoy en función corrida a las 9 de la noche con «Junto al Capitolio», la última producción de Robreño musicalizada por R. Prats. En ambas se enfocan los problemas de la más palpitante actualidad.

Y mañana un estreno de Julito Díaz, que lleva por título «De la Habana me voy». Es una deliciosa farsa en la que el público se divertirá de verdad. Chistes a granel... infinidad de situaciones cómicas... otra gran creación de Alberto Garrido y Federico Piñero, secundados por su gran compañía de teatro popular cubano... preciosas evoluciones coreográficas.

Y pronto, muy pronto algo sensacional: «El hijo de Oba-Tala», parodia de la película «El hijo de Alí Babá», sutil sátira política norteamericana. En «El hijo de Oba-Talá», debida a la pluma de Julito Díaz, el público encontrará cosas inesperadas. No deje de verla. Cuadros preciosos, dentro de un marco fastuoso. «El hijo de Oba-Talá», lleva más de un mes en preparación... Vea a Garrido en su más formidable creación, «El hijo de Oba-Talá», la obra que comentará la Habana toda. Fantásticas evoluciones coreográficas a cargo del «Sevillanito», secundado por las doce preciosas vicetiples de la compañía... Un cuadro de leyenda «Vousu fastuosidad y preciosa música. dou», que sorprenderá a todos por En «El hijo de Oba-Talá» debutará la aplaudida cantante Graciella Santos.

En esta formidable revista se comentan los problemas de palpitante actualidad con agudeza y gracia. Si quiere ver una gran revista, asista al estreno de «El hijo de Oba-Talá».

Cartel del día

POR LOS TEATROS:

AUDITORIUM: F-4455.—A las 9 y 30: Lola Cruz, con Lydia de Rivera.

LA COMEDIA: A-6737.—Cía. Garrido-Piñeiro. A las 9 p. m. Jalisco y Junto al Capitolio.

POR LOS CINES:

ENCANTO: M-6055.—A todas horas: La vuelta del ruiseñor, El diablo al volante y revista.

MARTI: M-2724.—A todas horas: Dos amigos y un amor, El conquistador del mar y cartón.

CAMPOAMOR: A-7054.—A todas horas: Tuyo es mi querer, Los dos maridos y revista.

NACIONAL: A-6700.—A todas horas: Noches de gloria.

ALKAZAR: A-6869.—A todas horas: Almas perdidas, Una noche en el Bal Tabarín y revista.

TRIANON: F-2403.—Rey sin corona y Los chiflados del aire.

RIVIERA: F-2040.—El encanto de la bohemia y El cardo fatal.

PAYRET: A-7157.—El niño de las coles y La noble expiación.

NEPTUNO: M-1515.—Amapola del camino y El cabaret del escándalo.

RADIO-CINE: M-1407.—La isla diabólica y Quién carga con el muerto.

ROXY: FO-5255.—La diablita mentirosa y Vidas a flote.

RIVOLI: FO-1130.—Hotel Hollywood y Campeón de nacimiento.

REINA: M-2272.—La pelea de Joe Louis y Mann, Música para mi dama y El embrujo del Danubio.

RIALTO M-1831.—La ciudad de acero y A mamá le gusta el arte.

LARA: M-2421.—Un mal sujeto y Por su patria y por su dama.

PRADO: M-2622.—La bailarina roja y La heroína del aire.

VERDUN: A-9206.—Esposa, doctor y enfermera y Vaya un ángel.

ACTUALIDADES: M-5575.—El traidor, La senda del peligro y episodio.

LIRA: M-4474.—La muchacha de París y Canto de amor.

FLORENCIA: U-3533.—100 hombres y una muchacha y Tres señoritas a la moderna.

MAJESTIC: M-4477.—La luciérnaga y Primavera.

INFANTA: U-3700.—Rey sin corona y Los chiflados del aire.

CUATRO CAMINOS: M-3676.—La vida bohemia y Todo para ti.

OLIMPIC: F-3711.—La vuelta del ruiseñor y Bodas de contrabando.

VIVES: F-3128.—El ruiseñor del cabaret y Los cadetes de la Armada.

GRIS: F-4293.—Segunda luna de miel y Brindemos por el amor.

MODERNO: X-1305.—Así es mi tierra y Allá en el Rancho Grande.

NORMA: X-2321.—La casa de Quirós y Suprema ley.

WILSON: U-5863.—Allá en el lejano Oeste y La secretaria de su marido.

MAXIM: U-7049.—Romance gaucho y Enterrados vivos.

INGLATERRA: M-5527.—Allá en el lejano Oeste y La secretaria de su marido.

CUBA: M-9796.—El alma del bandoneón y Lorenzino de Médicis.

SALON ROJO: M-4794.—La princesa de la selva y Alegre y feliz.

UNIVERSAL: (Egido y Monte).—Fieras de la sierra y Juego de faldas.

BELGICA: A-9128.—Le conoció en París y Alas negras sobre Londres.

VIOLETA: M-3238.—La bailarina roja e Irma la mala.

PARAMOUNT (Rancho Boyeros).—Así es mi tierra y La ciudad tiembla.

HOY ENCANTO y OLIMPIC
COLUMBIA presenta a GRACE MOORE
"LA VUELTA del RUISEÑOR"
con Melvyn DOUGLAS - 30 y 40¢

HOY ALKAZAR EXITO!
CONTINENTAL presenta el drama, ALMAS PERDIDAS
y Una NOCHE en el BALTABARIN"
Aprobada para mayores
Prohibida entrada a menores
20¢ 30¢ TERTULIA 10¢

LUNES ENCANTO RIVIERA
El espectáculo de PROPORCIONES GIGANTESCAS
"HURACAN"
Una ARTISTAS UNIDOS

ESTA NOCHE: «LOLA CRUZ» EN EL AUDITORIUM

Una magna representación de «Lola Cruz» se ofrecerá esta noche, a las 9 y 30, en el teatro «Auditorium».

La evocación de toda una época, en todos sus detalles de tipos, costumbres, trajes, mobiliarios, bailes, frases y actitudes ante la vida, es una de las más difíciles tareas que pueden emprender los autores de una obra teatral. El malogrado Gustavo Sánchez Galarraga y Ernesto Lecuona lograron llevar al libreto y la partitura de «Lola Cruz», toda el alma, todo el ambiente de la sociedad cubana de mediados del pasado siglo.

Lydia de Rivera, bella mujer y fina artista, interpretará el personaje central de la obra. En el resto del reparto figuran los nombres de Zoraida Marrero, Estelita Echazabal, Amalia Martos y «Panchito» Naya, secundados magníficamente por figuras tan valiosas como Blanca Becerra, Zoila Pérez, Mercedes Solá, Alvaro Suárez, Adolfo Otero, Enrique Arredondo, Gilberto Delfino, Otto Sirgo y Eduardo Naya... Como una deferencia a la señora Rivera y al maestro Lecuona, el notable barítono cubano Rafael... das interepretará el Capitán General, importante personaje.

De la dirección de «Lola Cruz» se ha hecho cargo el popular y famoso tenor cómico Alvarito Suárez Vilches.

Henry Bell, al frente de un... de 30 artistas de ambos sexos, ha montado bellos bailables. Toda la ropa de «Lola Cruz» ha sido confeccionada expresamente y los muebles han sido adquiridos en s...

Los precios para esta única función de teatro lírico cubano no pueden ser más populares, a ... $1.50 las lunetas; 30 centavos primer balcón y 40 centavos la tertulia. Ya no se separan localidades por teléfono, apresúrese a adquirir la suya en la contaduría del teatro. No quedan palcos disponibles.

«TUYO ES MI QUERER» EN EL CAMPOAMOR

Hoy nuevamente se exhibe el alarde de musical del año: «Tuyo es mi querer», magníficamente interpretado por Alice Faye, George Murphy y Frances Hunt. Viendo esta película usted se sentirá encantado de haber nacido; es un romance que le hará soñar maravillas y en él oirá melodías que arrobarán su alma por su ritmo embrujado y sus excelentes intérpretes. Conjuntamente se exhibe la comiquísima producción «Los dos maridos», una super-comedia de elevado sabor humorístico, magistralmente interpretada por Edward Everett Horton y Genevieve Tobin, y una interesante revista. Los precios, 20 centavos hasta las 5 y media y 30 centavos después. Niños... centavos y tertulia 10 centavos.

El martes, la más jocosa de las creaciones de Jane Withers, «La calamidad pública número 1», «... pás». ¡Imagínese usted! 45 ... narios y muy respetables señores tratando de meter «en cintura» a una pobre niña... pero los que son dignos de lástima, eran ellos, porque la chiquilla era nada menos que Jane Withers, capaz de dar guerra a un regimiento.

Más adelante, «Mi marido es un artista», con John Boles, Lili Damita y Frances Drake. ¿Puede la esposa de un artista competir con los encantos seductores de la modelo favorita de su marido?... Esta es la pregunta peligrosa!... sin embargo vea el primero como un apasionado pintor... la segunda como una amorosa novia: traída de París... y admirará la forma en la que la mujer logró solucionar este fenomenal proclema...!

NACIONAL: «NOCHES DE GLORIA» Y «ROMANCE Y RIQUEZAS». 20 Y 30 CTS.

Función corrida en el «Nacional» desde las 8 p. m. continúa hoy en el cartel «Noches de glorai», una de las películas que más prestigia la cinematografía en nuestro idioma, en su reparto figuran Esperanza Iris, Magda Haller, Alfredo del Diestro, Manolo Noriega y Julián Soler, el otro estreno de hoy es «Romance y riqueza», producción de la «Continental Films», por Cary Grant y Mary Brian; el cartón en colores «Las ranas del lago» y la variedad musical «Zapatos nuevos», el horario de hoy puede preguntarlo por los teléfonos M-4646 y A-6700 y los precios como siempre: 20 centavos tarde y 30 centavos noche.

El próximo lunes 4 de abril debutará en la escena del «Nacional» Alfonso Ortiz Tirado, que ha sido contratado en combinación con la CMQ. La actuación de Alfonso Ortiz Tirado en el Nacional será muy breve.

«Bajo órdenes secretas» es una de las mejores películas de espionaje que se han filmado hasta la fecha. No se pierda el estreno de esta sensacional película que se exhibirá muy pronto.

El próximo domingo será La Fiesta de la Corte Suprema del Arte de la CMQ, y ha de resultar el acontecimiento teatral más brillante de cuantos de esta índole se han celebrado en Cuba. Implica, además de unas horas de distracción inolvidable, el primer acto sublime de verdadera trascendencia que se efectúa para abrir nuevos horizontes artísticos a la gran familia cubana. Las localidades para esta trasmisión escenificada de La Corte Suprema del Arte, el próximo domingo, a las 10 de la mañana, cuestan 50 centavos y ya están a la venta, pero como no son numeradas se advierte al público que debe venir muy temprano para encontrar asiento.

Desde el día 7 de abril, Tomás Porteles, presentará en el teatro «Nacional», «Honrarás a tus padres», una gran producción mexicana, interpretada y dirigida por Juan Orol, a quien secundan Victoria Blanco, René Cardona, María Luisa Zoa, la niña Lucha Avila y Manolo Noriega.

Más adelante «La Zandunga», la producción más costosa que se ha filmado en México.

HOY: «EL ENCANTO DE LA BOHEMIA» EN EL RIVIERA

Oiga las máximas figuras Jan Kiepura y Martha Eggerth, cantar además de la ópera «Bohemia», la estupenda canción de alta escuela «No llores», magistralmente desenvuelta con todo requisito del bell canto. «El encanto de la bohemia», un poema de amor y dolor a través de toda una película; dos voces maravillosas mezcladas en la sublime música del maestro Puccini. Se presenta a la vez la emocionante película «El dardo fatal», de Rita Hayworth y Charles Quigley, cuya trama tiene el desenvolvimiento más sorprendente que usted pueda concebir. Conjuntamente se exhibe una variedad en colores y el Noticiario de asuntos mundiales. Los precios, 40 centavos hasta las 5 y media y 50 centavos después. Niños, 20 centavos, y tertulia 15 centavos.

El sábado, Grace Moore, en su más divertido romance musical, Melvyn Douglas en su más galante caracterización. Una pareja ideal en una película colosal... en la que la hilaridad llega al paroxismo... «La vuelta del ruiseñor». Es un hit romántico-musical, avalorado por la voz única de la preferida de la pantalla, la gran Grace Moore, ídolo de todos los públicos del universo.

El lunes, «Huracán», cuyo realismo en magnitud es una creación del cinema que ha costado una fortuna realizar y más de un año filmar. Es la producción que señala una fecha en la historia de la industria, porque se ha logrado con éxito, llevar a cabo una maravillosa producción.

HOY RADIO CINE
GRAN EXITO del DOBLE PROGRAMA WARNER
LA ISLA DIABOLICA
con JOHN LITEL - ANN SHERIDAN y DICK PURCELL
ODIOS... RENCORES... TRAGEDIAS... ROMANCE... Una tempestad de Pasiones
-ADEMAS-
¿QUIEN CARGA con el MUERTO?
con GLENDA FARRELL y Barton McLANE
30¢ Antes de 6½ — Después 40¢ — Niños 20

LA MAGNIFICA TANDA INFANTIL DEL DOMINGO EN EL MARTI

Continúa su senda de triunfos la empresa de Martí brindando todos los domingos a las diez de la mañana una tanda especialmente dedicada a la alegre chiquillería habanera para la que confecciona un programa insuperable.

El domingo gran «premier» en Cuba de «La revista Piccolino», interpretada por más de 60 niños estrellas pertenecientes a la grandiosa e inimitable Compañía Infantil «Martí», que con sin igual éxito viene actuando hace años en el coliseo del Apóstol.

Diseños de Sergio Ortas. Arreglo musical del maestro Pita.

¡Lo más espectacular que hasta ahora se ha presentado en un escenario habanero! ¡Lo más lujoso y bello! ¡La más espectacular de todas las obras!

En la pantalla gran número de películas cómicas, el episodio ... de «El nuevo Robinson Crusoe», «Vaya un bombero», del graciosísimo Buster Keaton. Entre todos los niños que asistan serán regalados un bello triciclo, una preciosa y lujosísima bicicleta y un hermoso columpio.

Y para los no agraciados con ... tos monumentales artículos, preciosos regalos. ¡Ninguno se retirará para su casa con las manos vacías! ¡Absolutamente todos los pequeños amigos de la empresa de Martí recibirán un obsequio de ella!

Mayores: 20 centavos. Niños ... centavos. Tertulia: 10 centavos.

«ALMAS PERDIDAS» EN EL ALKAZAR

No espere a que le cuenten.... véalo con sus propios ojos... si encuentra localidad...! «Almas perdidas», la denuncia valiente y cívica del peligro a que están expuestas las mujeres, que haciendo alarde de modernidad, desechan los consejos y desafían los peligros que las acechan en las tenebrosas y siniestras mallas del crimen...! Es un drama que le hará vivir una tragedia dolorosa; pero que les servirá de ejemplo a las damas que la vean. «Una noche en el «Bal Tabarín», preciosa variedad en la que impera el desnudo, completa el programa, un cartón y una revista. Los precios, 20 centavos hasta las 5 y media y 30 centavos después. Tertulia, 10 centavos. La entrada a menores está absolutamente prohibida, pues esta película la ha sido aprobada exclusivamente para mayores, y no muy «recomendable» para señoritas.

El lunes: «Romance entre balas», un romance en la turbulenta España. Bombas que estallan...! Cañones que rugen...! Sirenas que aúllan...! Corre-corre de camiones de tropas y heridos...! Los grandes reflectores iluminando los cielos en busca del artero enemigo!... Y en medio del espanto y la muerte, dos corazones enamorados Loretta Young y Don Ameche, cuyo amor no pudo ser menguado por nada... ni nadie...!

Más adelante, «La venganza de Tarzán» y «La muñeca negra».

LA COMPAÑIA INFANTIL DEL MARTI EN LA BENEFICENCIA

La mejor compañía infantil de Cuba, la del teatro Martí, actuará hoy como una cortesía, en la Casa de Beneficencia y Maternidad, para ofrecerles un rato de esparcimiento de los asilados de la Casa Cuna. Ello ha sido debido a las gestiones de los doctores Portela y Fifí Bock y a la gentileza de la empresa de Martí, señores Guzmán y Velasco, que inmediatamente de formulada la noble petición accedió gustosa...

Presentarán una bella revista como todas las de la compañía ... brindarán magníficos números de canto y baile.

Los niños de la Compañía—más de 60 estrellas que resplandecerán pronto en el firmamento del arte cubano—han brindado su desinteresada cooperación para tan hermoso acto.

Suscríbase al DIARIO DE LA MARINA por los teléfonos M-7911, M-7912 y M-7913, y por medio de sus agentes en todo el territorio nacional

Véase más ESCENARIO Y PANTALLA y las GACETILLAS en la página OCHO

Deanna DURBIN en LOCA POR LA MUSICA"

MARTI: «DOS AMIGOS Y UN AMOR» (En Español). 20 y 30 Cts.

A las 2 en punto de la tarde abre hoy sus puertas este popularísimo coliseo para dar inicio a un programa magnífico en el que figura como atractivo principal la maravillosa film hablada en español «Dos amigos y un amor», protagonizada por el insuperable Pepe Iglesias (El Zorro) al que secundan admirablemente Norma Castillo, la mejor actriz de la Argentina, y Juan Carlos Thorry, otro histrión famoso en el campo del séptimo arte.

Completa el programa la superproducción «El Conquistador del Mar», interesantísimo drama de gran emotividad que tiene como escenario el vasto océano.

Además, comedias, cartones de muñequitos en colores, y la revista de asuntos internacionales de palpitante actualidad.

El sábado, a las 12 de la noche, grandiosa función extraordinaria, exhibiéndose la mejor cinta que ha enviado México—el amado país hermano—a Cuba. Trátase de «Bajo el cielo de México, en la que incorpora «role» destacadísimo el más simpático de todos los actores del cine hispano parlante: el incomparable Chaflán cuya sola aparición en el «ecran» desata la risa de los espectadores. También «Insignia de honor».

El domingo, a las diez de la mañana, la acostumbrada tanda infantil con el estreno en Cuba de «La revista Piccolino», por toda la Compañía. Además infinidad de películas cómicas.

Precios para hoy: Antes de las seis y treinta de la tarde, 20 centavos y después de la mencionada hora, 30 centavos. Tertulia, (tarde y noche), 10 centavos. Niños, a cualquier hora, 15 centavos.

El día 5 de abril «Adiós Buenos Aires».

HOY NACIONAL
CONTINUA EXHIBIENDO
NOCHES DE GLORIA
LA MAXIMA CREACION DEL CINE ESPAÑOL!!! con ESPERANZA IRIS
Magda HALLER Manolo NORIEGA
Una producción de JOSE LUIS BUENO. Distr. por Continental Films

M.E.C.D. 2016

De los Juzgados de Primera Instancia

La posesión de una hija discutida

Por una sentencia resolviendo una demanda incidental, el Juez de Primera Instancia del Norte, Dr. Juan Francisco Nodarse, Secretaría del Dr. Jesús Pérez de Bustamante, hace citas interesantes en cuanto al cuidado y abrigo de los menores habidos en el matrimonio.

Gaspar Scheer y Herrera, que ya se encuentra divorciado de su señora Delia Cira de los Angeles Castiñeira Rivera, estableció demanda incidental a fin de que la hija habida en el matrimonio que estaba al cuidado de la ex esposa fuera puesta a su cuidado, debido a que la madre cuando marcha a su trabajo se queda sola en la casa, sin que nadie la atienda, saliendo a la calle y jugando con otras amigas.

Refiere el Dr. Nodarse que esto no es bastante, para privar a la madre de un derecho legítimo que tiene, y declara sin lugar la demanda incidental.

Tres Viudas se discuten la herencia de José Eliseo Cartaya.

Ante el Juez de Primera Instancia del Sur, Secretaría a cargo del Sr. José Gárate, se encuentra tramitando la declaratoria de Herederos de Don José Eliseo Cartaya, que ha dado lugar a una pequeña discordia por cuanto son tres las viudas que se discuten los bienes dejados por éste y que ascienden a más de sesenta mil pesos.

Por medio de una providencia y a petición de una de las viudas, el Juzgado ha concedido treinta días a la última viuda del causante para que dentro de setenta días, proceda a ratificar su escrito promoviendo la declaratoria.

Aplican las nuevas leyes en un Divorcio.

En 10 de Noviembre de 1911, Sandalio Pardo López y su esposa Emérita Celedonia Alemany y González obtuvieron de las autoridades de Tampa y Cuba, su divorcio, en cuyas sentencias de acuerdo con la Ley de Divorcio que regía, se procedió a la separación de ambos.

Pero como el vínculo no había sido disuelto, ahora establecieron ante el Juez de Primera Instancia del Este, Secretaría de Daumy, una demanda incidental, para que se procediera de acuerdo con las nuevas leyes a la disolución del vínculo, cosa que ocurre ahora al fallar el Juzgado con lugar la demanda.

doctord6 shrdlu etaoin etaoe etaoe

Exhortos

De Guanajay en corrección a Francisco Lanza al Centro; de Gibara en incidente por Balbina Portelles al Norte.

Pensión de Veteranos

Alberto S. Abreu Sánchez al Centro; María Dolores Amat, sobre pensión de Félix Cotoño Oliva al Este.

Demencias

Rogelio Cordero al Norte; María Hernández al de Almendares.

Intestado

Agapito Cubillas al Oeste; María S. González al Norte.

Apelaciones

Stilita Iglesias contra Juana Massai al de Almendares; Santos Granda contra Davis Santa María al Sur.

Menor cuantía por pesos

Olegario Pargas Gutiérrez contra José María González al Oeste.

Mayor cuantía sobre nulidad de escritura.

María del Río y Viñas contra Juana de Acosta y Espinosa al Norte.

Mayor cuantía sobre nulidad de matrimonio.

Apolonio Abreu contra Alejandra del Pino Calderón al Centro.

Mayor cuantía por pesos.

Juan Varea y del Río contra Antonio Sotolongo al Oeste.

Divorcios.

Florida Cortés y Borrel contra José Quintana al Este; Armada López Tur contra Bendilio Mestres al de Almendares.

SEDAS ESTAMPADAS

Acabamos de recibir una colección de sedas estampadas, que es algo verdaderamente sorprendente.

Dibujos originales, coloridos absolutamente nuevos.

Una gran parte de esta colección ha sido marcada a un precio que supone para usted la mejor oportunidad.

CORTE DE 4 VARAS **$2.24**

"la época"

NEPTUNO Y SAN NICOLAS.

LA TIENDA MEJOR SURTIDA Y QUE MAS BARATO VENDE.

Cuando Ud. solicite un

HAVANA-CLUB

¿Qué deben servirle?

A toda persona que nos remita por tarjeta postal al Apartado 808, la solución, le enviaremos un obsequio completamente gratis.

EL HOSPITAL DE LA POLICIA

En el Hospital de la Policía Nacional, que dirige el Comandante Médico, Dr. Eduardo García Porraspita, M. P., están de guardia los doctores Alberto Barba Inclán, Alberto Lavín y Victoriano Viña, auxiliados de los enfermeros Gustavo A. Carol y señorita María Teresa Ruelbes.

En el día de ayer fueron dados de alta los vigilantes Sixto Rodríguez y Pascual Pérez, y fueron ingresados los también vigilantes Claro Díaz, Ricardo Rodríguez, Angel Rodríguez, Jesús Martínez y el sargento Arístides Gómez.

Por el cirujano, doctor Antonio M. Rodríguez Díaz, le fué practicada al cabo Crescencio Fernández Fleites, del Ejército Constitucional, una difícil y arriesgada operación, por el también cirujano doctor Alberto Barba Inclán, al vigilante Julio López López, de la Sección de Yaguajay, de una fractura de Colles típica, muy desplazada, antebrazo izquierdo, con reducción manual y aparato de férula dorsal.

¿Está su pelo descolorido?

No se inquiete, un shampoo con el jabón «Jaret» que acabamos de recibir nuevamente empareja el cabello veteado dándole brillo y nueva vida.

Para todos los tonos,

75 cts. pastilla

Especial para el cabello gris y blanco $1.00. Al interior 20 cts extra.

PELUQUERIA

MARTINEZ

"El Salón de belleza perfecto"

Neptuno, 81. Telef. M-1089

Que dice Vd? Es Pura?

Hacemos esta sugestión a todas las madres:

Vigile cuidadosamente la leche que está comprando y averigue el lugar de donde proviene.

Toda madre debe ver personalmente si la leche es producida bajo las debidas condiciones sanitarias y de vacas saludables, libres de garrapatas, inmunizadas contra la tuberculosis, bien cuidadas, perfectamente alimentadas y bañadas y que vivan en una vaquería limpia, sanitaria y que tenga licencia oficial. Visite la

Hermosa Finca Patricia

donde producimos nuestra famosa

Leche Tip-Top

y allí verá un espléndido rebaño de vacas de pura raza Jersey que viven en un constante estado de limpieza que no admite comparación.- El alto grado de condiciones sanitarias que imperan en esta finca puede compararse ventajosamente con las que existan en cualquier otra vaquería del mundo.

"Ver para creer".

Cremería de Ward.

SIGA USTED EL CONSEJO DE SU DENTISTA: Deje de usar Dentífricos a Medias

No basta con cepillarse los dientes. También hay que mantener sanas las encías. Cuatro de cada cinco personas mayores de 40 años tienen piorrea, esa temida afección de las encías. Evite piorrea usando FORHAN'S, la pasta dentífrica elaborada por un dentista para que atienda a ambas tareas: la de limpiar los dientes y la de resguardar las encías.

Forhan's es diferente de los demás dentífricos. Contiene un ingrediente especial que los dentistas emplean para combatir las afecciones de las encías. Forhan's lustra y asea la dentadura y da firmeza y salud a las encías.

7FS13

Forhan's

ES DE DOBLE ACCION Limpia la Dentadura Conserva las Encías

La Pasta Dentífrica Original para DENTADURA Y PARA ENCIAS

Fórmula del Dr. R. J. Forhan

CRONICA HABANERA

CECILIA BOADA

Con gusto traemos a nuestra sección el retrato de la señorita Cecilia Boada y Sabatés, tan admirada en el gran mundo habanero por su ideal belleza, gracia y su distinción.

Reciba un saludo.

EN LA FUNCION DEL BRASIL.—Esta tarde, en la Legación del Brasil que tiene su sede en la calle 2 entre 21 y 23 en el Vedado, tendrá efecto el cokail party que ofrece el Ministro del Brasil en Cuba, Excmo. Señor José Roberto de Macedo Soares y su gentil esposa Eugenia Prestes.

Trátase de un acto sencillo y cordial con el que los señores de Macedo Soares se despiden de sus amistades del mundo diplomático, oficial y social.

UN ALMUERZO. — Mañana viernes ofrecerá un almuerzo el conocido caballero Salomón Maduro en honor del Ministro de Holanda, Excmo. Señor Haersma de Witt llegado recientemente a nuestra capital.

Dicho almuerzo tendrá lugar en el bellísimo Río Cristal de la carretera de Rancho Boyeros habiendo sido invitado un grupo de personalidades.

Lo reseñaremos.

EL DOCTOR DE CUBAS SERRATE.—Tras largo sufrir, agotados todos los recursos, sin nuevos medios a que acudir la ciencia, dejó de existir ayer tarde el doctor José de Cubas y Serrate, prestigiosa figura de nuestro mundo médico y tronco venerable de una familia estimadísima de esta sociedad.

El doctor José de Cubas y Serrate, que alcanzó grandes éxitos en el largo ejercicio de su profesión, donde se hizo de un nombre y de un prestigio, gozaba de grandes afectos por su caballerosidad y por su carácter afable y bondadoso.

Muy sentida ha sido su muerte.

Esta tarde tendrá lugar el sepelio, partiendo el cortejo fúnebre de la casa mortuoria en la calle 6, entre Primera y Tercera, en el reparto Miramar.

Hasta su pobre viuda, la señora Consuelo del Mármol, y hasta su hijo, el doctor Jorge de Cubas, queremos hacer llegar con estas líneas nuestra más sentida expresión de condolencia.

Pésame que hacemos extensivo a sus hijas políticas, las señoras Evangelina Figueredo de Cubas y Luisa Sánchez de Cubas.

Descanse en paz.

EL MINISTRO DE ITALIA.—A consecuencia de una molesta dolencia se ve obligado a guardar cama por prescripción facultativa el Excmo Señor Giovanni Persico, Ministro de Italia en Cuba.

Hacemos votos fervientes por su pronto restablecimiento.

LOS QUE REGRESAN.—Con la alta dama María Luisa Govín viuda de Tarafa han regresado anteayer a bordo del Florida, los jóvenes esposos Miguel Tarafa y Chiquitica Azpiazu, las señoras Nena Ferrer y Nenita Aspiazu y las señoritas Fifí Tarafa y Georgina Martín.

También llegaron en el Florida, tras una corta temporada en el Norte, el conocido hacendado Pepe Gómez Mena y su encantadora esposa Elizarda Sampedro.

EL CONDE DE PERACAMPS.—Desde el martes es huésped nuevamente de nuestra capital el señor Antonio Melián, conde de Peracamps.

El distinguido caballero, figura preeminente de la nobleza española, que tiene actualmente su residencia en Miami, donde posee una de las más lindas residencias de la aristocrática playa, se propone estar varios días en la Habana.

En la noche del martes ofreció una comida en el Casino Nacional para festejar a un grupo de damas norteamericanas llegadas ese día a nuestra capital: Mrs. L. Omallay y su encantadora hija Eileen Omallay, y dos bellas señoritas, Linette Long y Katherine Hughes.

Alrededor de la mesa, que aparecía adornada con un primoroso centro de «easter lillies», tomaron asiento, además, el señor Charlie Zaldo y señora Carmen de la Guardia, las señoritas María Luisa Araus y Josefina y Lourdes Hurtado de Mendoza, el conocido artista de la pantalla Juan Torena, los doctores Enrique de Castroverde y Jesús de los Heros, y el cronista que suscribe.

Fué un party animadísimo.

EN EL COUNTRY.—El miércoles próximo ofrecerá un almuerzo en el espléndido Country Club de la Habana, la señora Eva García, gentil y distinguida esposa del señor Atilio León.

La señora de León reunirá allí un grupo selecto de damas.

Resultará muy lucido.

Continúa en la pág. NUEVE)

LIQUIDACION FINAL

DE TODAS LAS EXISTENCIAS DE LA

"Casa Versalles"

Baccarat, Porcelana, Cubiertos, Lámparas, Artículos Finos y de Verdadero Gusto.

A PRECIOS POPULARES

PORTA-RETRATOS DE BRONCE, tamaño 8 x 10, desde

$1.40

CADA DIA SON MAS VENTAJOSAS LAS OFERTAS DE LA

Casa Versalles

NEPTUNO 24 (Frente al Teatro «Encanto»

(Servimos Pedidos al Interior)

Al revisarse el reglamento de las Escuelas de Comercio, no se varió el sistema para las clasificaciones

Ayer se pagó al personal de los planteles especiales y secundarios, y al de la Secretaría de Educación. Se oirá en breve a los inspectores de las enseñanzas especiales

El martes, en reunión sostenida por los directores de las Escuelas Profesionales de Comercio de la República con el doctor José Manuel Pérez Cabrera, Director de la Enseñanza, se ultimó la revisión del reglamento confeccionado para dichos planteles, al que formularon distintas objeciones los propios alumnos.

El sistema de calificación para los exámenes, que es análogo al que existe en la Universidad de Cornell, de los Estados Unidos, se mantuvo en todos sus extremos, pues los propios alumnos se convencieron —según nos informaron varios directores— de su conveniencia.

Algunos extremos de la reglamentación, referente a la disciplina en el plantel, fueron sin embargo modificados, teniendo en cuenta que se trata de unos planteles para la enseñanza de adultos, aunque conservando, desde luego, la orientación que en la materia ha trazado nuestra Secretaría de Educación Pública.

Dicho reglamento será sometido, inmediatamente, a la consideración del doctor Fernando Sirgo, Secretario de Educación.

AYER SE PAGO EN TODOS LOS PLANTELES

Ayer, día 30, se hubo de pagar no sólo al personal de plantilla de la Secretaría de Educación y sus dependencias administrativas, sino al correspondiente a todos los centros de enseñanza secundaria y especiales.

La Pagaduría de la Secretaría de Educación lo tenía dispuesto todo con ese fin.

Los jornaleros del Departamento serán pagados mañana, día 31.

SE TRATA DE REORGANIZAR LAS ENSEÑANZAS ESPECIALES

La Secretaría de Educación proyecta reorganizar las enseñanzas especiales, tales como el Dibujo, la Música, el Inglés, las Artes Manuales, la Educación Física y la enseñanza de Kindergarten.

La Junta de Superintendentes ha convocado a los inspectores de las enseñanzas citadas para que expongan su opinión técnica.

Dichos inspectores deberán presentar después, por escrito, planes de reorganización de las enseñanzas a su cargo.

El Secretario de la Superintendencia General de Escuelas, señor Claudio Serviá, se lo ha comunicado así.

LA PUNTUACION PARA LAS NORMALES DE KINDERGARTEN

De acuerdo con los informes que pudimos obtener ayer, la puntuación para los exámenes en las Escuelas Normales de Kindergarten de la Habana y Santa Clara será la siguiente: de 12 a 15 puntos, Aprobado; de 16 a 18, Aprovechado; y de 19 a 20, Sobresaliente.

Como es sabido, dichos centros docentes han sido autorizados a expedir las notas finales por el cómputo de los exámenes parciales.

En el mes de septiembre se celebrarán exámenes extraordinarios, a los que se podrán presentar aquellas alumnas que no hayan alcanzado la puntuación necesaria para el Aprobado en los exámenes parciales.

UNA PROYECCION CINEMATOGRAFICA

Tanto el Secretario como el Subsecretario de Educación, doctores Fernando Sirgo y Ramón O. Hermida, fueron invitados ayer, por conducto oficial, a la primera exhibición que se ofrecerá en la Habana de la película «El Maestro Levita».

Se trata de una producción en la que se pone de relieve la gran tragedia que vive el educador en la generalidad de los países del mundo.

EL AURA BLANCA DEL PADRE VALENCIA

El Instituto de Segunda Enseñanza de Camagüey ha recabado, como un motivo sentimental, que se le facilite el ejemplar de aura blanca del Padre Valencia, que se halla en la actualidad en el Museo de Historia Natural del Instituto de Matanzas.

A cambio de la misma ofrece el ejemplar análogo de que dispone el Instituto de Camagüey.

LA REVISTA CONSAGRADA A LA TERCERA CONFERENCIA

Ha sido objeto de los más cálidos elogios, por los Secretarios de Educación de distintos países del continente americano, el número extraordinario que la Revista de Educación, de la Dirección de la Enseñanza de nuestro departamento educacional, dedicó a la Tercera Conferencia Interamericana de Educación, celebrada en México.

Dicho número ha sido consagrado en su totalidad a dicho acontecimiento.

Las verdaderas

PASTILLAS VALDA

evitan y tratan

CATARROS

BRONQUITIS

DOLORES DE GARGANTA

KABUL elimina las canas

KABUL no es tintura, sino una brillantina perfumada que se aplica con las manos y da al cabello su color natural parejo. Tiene ya cuarenta años de éxito en Cuba y en toda la América. De venta en farmacias y perfumerías.

HOTEL PRESIDENTE

APARTAMENTOS AMUEBLADOS

ESTILO AMERICANO

PREPARACION DE WAMPOLE

Fortalece el sistema, enriquece la sangre, aumenta la resistencia del organismo contra las enfermedades. El tónico *ideal* para todas las edades.

AGRADABLE AL PALADAR

EN DOS TAMAÑOS — GRANDE Y PEQUEÑO

1495

M.E.C.D. 2016

G A C E T I L L A S

AUDITORIUM: LYDIA DE RIVERA EN «LOLA CRUZ»

Nuestro genial compositor Ernesto Lecuona, presenta hoy desde la escena de este elegante teatro, su grandiosa obra lírica del teatro cubano Lola Cruz, cuya figura es interpretada por la valiosa soprano cubana Lydia de Rivera, acompañada por la Orquesta de la Habana, dirigida por Lecuona. Vestuario todo nuevo diseñado por Lydia de Rivera. Magna presentación. Reparto extraordinario. Hora 9:30 de la noche. Precios: Luneta: 1.50. Primer Balcony $1.00 y 80 centavos. Segundo balcony 0.50 y 0.40. Localidades e informes al teléfono F.4455.

Mañana: A las 5:00 de la tarde: Exhibición de modas de verano por las Hermanas Salas.

Por la noche a las 9:00; Función extraordinaria como homenaje de despedida a los artistas mexicanos «Los Cuates Castillas». Programa formidable con los más grandes artistas de nuestro mundo teatral y de la radio. Sábado: El programa de la alegría: Doble estreno en Cuba. R. K. O. Radio, «Rey sin Corona» con el popularísimo Joe E. Brown y «Los chiflados del Aire» por Bert Wheeler y Robert Woolsey. El domingo desde la 1:30: «Rey sin Corona» y «Los chiflados del Aire».

«Blanca Nieve y los Siete Enanitos», la película que el mundo entero no se cansa de ver. Exito sin precedentes.

TRIANON: «REY SIN CORONA»

Un programa de doble estreno en Cuba, es el que presenta este concurrido y favorito cine al presentar en sus tandas elegantes de 5:15 y 9:45, la simpática super-comedia titulada: «Rey sin Corona», de trama entretenida por Joe E. Brown, el artista supremo de la risa, bien conocido por los amantes del cinema por Bocaza, en el papel de un repórter americano se embarca a Europa de polizón, enamorándose de una muchacha que resulta ser princesa y a la cual rescata de los peligros que la acechan.

Helen Mack, la bella protagonista, que con Joe E. Brown, comparte los honores de «Rey sin Corona», obtiene un triunfo más, teniendo en su reparto secundando a esta notable pareja a Paul Kelly, Harry Davenport y Halliwell Hobbes.

Completan el reparto Donald Briggs, Rusell Hick y Charles Trwbridge. La otra película, interpretada por la formidable pareja de Bert Wheeler y Robert Woolsey se titula: «Los Chiflados del Aire», con la simpática estrella Lupe Vélez, Marjorie Lord y Paul Harvey, pasará por la pantalla a las 4:00 y 8:30.

Se completa este regio programa de doble estreno con Noticiero y cartón en colores.

Precios: Luneta: Tarde 30 centavos. Noche 40 centavos. Niños 20 centavos. Tertulia: Mayores 20 centavos. Niños 10 centavos.

El sábado: «Ama, Vive, y Aprende» por Robert Montgomery, Rosalind Rusell y Helen Vinson y «La Encrucijada del Amor» por Franchot Tone, Virginia Bruce y Maureen O-Sullivan.

«Blanca Nieves y los Siete Enanos», la película que el mundo entero no se cansa de ver; un éxito sin precedentes.

PAYRET: «EL NIÑO DE LAS COLES»

Continúa en las carteleras de este teatro la formidable comedia hablada en español, titulada: «El niño de las Coles» por Rafael Arcos, Maruja Carrizo, y Luis Llaneza, tomada de la comedia de Capella y Lucio, algo estupendo bailes españoles guitarras grandes corridas de toros, todo esto encontrará en esta película, donde el primer actor Rafael Arcos hará reir a carcajadas, es una película netamente española, además se exhibe la monumental película de la Columbia Pictures, titulada: «La noble expiación» por Douglas Montgomery, Jacqueline Wells, el inconcebible drama vivido por unos labios que se sellaron, por el amor y la honra de una mujer, completan este programa el último Noticiero y la graciosa comedia «Una conquista Fugaz» y un precioso cartón, los precios son 20 centavos la luneta hasta las 6 y media y 30 centavos después. Niños 15 centavos a todas horas, tertulia 10 centavos.

Mañana: «El niño de las Coles» y «Una aventura en la China» por Jack Holt.

NEPTUNO: TITO GUIZAR EN «AMAPOLA DEL CAMINO»

Regio es el programa que presenta hoy este teatro, con el maravilloso cantante mexicano Tito Guizar, en la soberbia y espectacular super-producción «Amapola del Camino», en la que toman parte Andrea Palma, la primera actriz dramática de México, y el insustituible «Chato» Leopoldo Ortín. La otra atracción de este programa es: «El Cabaret del Escándalo», de John Barrymore, L. Overman, Charles Bickford y Evelyn Brent.

Un hombre condenado a la última pena. Un médico que ve realizada al fin su venganza. ¿Quién mató? He aquí uno de los cinedramas de gran sensación, cuyo desenlace intriga hasta la última escena.

Además se exhibe el Noticiario con los últimos acontecimientos mundiales. Los precios: 15 centavos hasta las 5 y media y 20 centavos después. Niños 10 centavos.

Mañana: «La diablita mentirosa» con Carole Lombard y Fred McMurray y «Sofía Lang en Hollywood», con Gertrude Michael y Larry Crabbe.

El lunes, colosal programa con «Locos de Remate» de los hermanos Ritz y «Charlie Chan en Broadway» con Warner Oland.

ROXY: «LA DIABLITA MENTIROSA»

Una de las películas más alegres y bulliciosas que en muchos años habíamos visto en la pantalla: «La diablita mentirosa», se estrena hoy en el hermoso «Cine Roxy», situado en 14 y Primera, Reparto Almendares. La peregrina historia de una linda esposa que mintió... mintió... y mintió llegando en sus enredos hasta verse envuelta en un misterioso asesinato. Tal es la trama de esta comedia de una originalidad sin igual en la que triunfan sensacionalmente la encantadora Carole Lombard, John Barrymore, Fred McMurray y Una Merkel.

Conjuntamente se exhibirá un interesante Noticiario Metrotone y la magnífica producción «Vidas a Flote» por Lily Pons y Grand Richard. Los precios serán como de costumbre: 15 centavos luneta por la tarde y 20 centavos por la noche. Tertulia y niños 10 centavos.

Mañana pre-estreno de la más subyugante creación de la pareja ideal, Loretta Young y Tyronne Power; «Segunda luna de miel».

RIVOLI: «HOTEL HOLLYWOOD»

Lujo... alegría... música... romance y alta novedad en todos momentos: tal es la super-opereta musical «Hollywood Hotel» que hoy se pre-estrena en el cine predilecto de las familias de La Sierra, el coquetón «Cine Rivoli», situado en las calles 4ta. y 5ta., teléfono FO-1130. «Hollywood Hotel» no es solamente una comedia musical con una trama muy atractiva, sino también la presentación genuina de cómo se lleva a cabo la difusión de un programa radiofónico presentándose en la película además de los que interpretan la trama todos los artistas que han hecho famoso este programa que se difunde por radio semanalmente y que lleva por título también «Hollywood Hotel». Para juzgar la calidad de este super-revista solo basta decir que encabezan el reparto los nombres de Dick Powell, Rosemary Lane, el cómico por excelencia Hugh Herbert, el simpático Ted Healy y Glenda Farrell una verdadera constelación de estrellas.

Completando el programa se estrenará el último Noticiero Movietone y la emocionantísima film de boxeo, «Campeón de Nacimiento», por Bette Davis y Edward G. Robinson.

Los precios para hoy serán los del primer turno: 20 centavos luneta por la tarde y 30 centavos por la noche. Niños 15 centavos.

Mañana estreno del impresionante film «El Submarino Trágico» por Pat O-Brien y el sábado un «hit» musical, «El Ruiseñor del Cabaret» el más reciente triunfo de la gran cantante Lily Pons.

REINA: LA PELEA DE JOE LOUIS VS. NATHAN MANN

Hoy, pasará por la pantalla gigante del céntrico y aristocrático Reina, la sensacional pelea del bombero de Detroit, que electrizó con su tremenda derecha a Nathan Mann. Venga a ver usted personalmente cómo tumba Joe Louis a Nathan Mann con un derechazo fenómeno» que más que derechazo fué un relámpago.

La obra cinematográfica «Música para mi dama» con la inigualada voz de Nino Martini y la centellante belleza de Joan Fontaine novísima gema fílmica que encierra un cuento de amor, melódico y pletórico de hilarantes diálogos.

«La trama de «El Embrujo del Danubio» es de un interés inusitado, en ella vemos el romance encantador del hombre cuyo amor se lo disputaban dos mujeres igualmente bellas; John Boles entre Ida Lupino y Margot Grahame por cuál se decidiría usted.

Completará el programa un noticiero y un cartón.

Los precios serán de: 15 centavos la luneta hasta las 5 y 30 y 20 centavos después. La fresca tertulia familiar 10 centavos.

Mañana: «Amapola del Camino» y «El día que me quieras».

RIALTO: EXITO DE «LA CIUDAD DE ACERO»

Nuevas reformas, en cuanto a comodidad, confort y belleza, se están introduciendo en «Rialto», donde se exhibe el primer turno en Cuba, de las mejores películas del mundo: Metro Goldwyn Mayer y Warner Bros.

Hoy, continúa exhibiéndose el sensacional drama, de trama intrigante y repleta de acción emotiva, que tiene por título: «La ciudad de acero» cuyos protagonistas máximos son Spencer Tracy y Louise Rainer, a quienes secundan un extenso y selecto grupo de artistas, así como los más famosos ídolos del cuadrilátero: Jack Dempsey, James J. Jeffries, Gus Sonnenberg el Hombre Montaña y otros, en un sorprendente final. Con «La ciudad de acero» se exhibe hoy: «A mamá le gusta el Arte», divertidísima y fina comedia interpretada por el simpático actor: Guy Kebbe, Alice Brady y Betty Furness. Además completan el programa el estreno en Cuba del Noticiero Metrotone Hearst y una simpática variedad.

La función es continua y comienza desde las dos y cuarto de la tarde.

Precios: 20 centavos mayores hasta las 5 y media; 30 centavos después. Niños 15 centavos.

Mañana: Este mismo programa.

LARA: «UN MAL SUJETO». 10 CTS.

Un programa espléndido, para deleitar a grandes y chicos es el que ha combinado para hoy jueves el siempre concurrido y coquetón cine familiar «Lara», de Prado y Virtudes, con el teléfono M-2421, rigiendo como de costumbre el más popular de los precios.

Hoy en función continua de 2 de la tarde a 11 y 30 de la noche se pasa por la pantalla revista, comedia, estreno de la sensacional, formidable, emocionante film «Un mal sujeto» con Bruce Cabot y estreno de la grandiosa, regia, bella superjoya «Por su patria y por su dama» con Myrna Loy y Clark Gable.

Precio: 10 centavos la luneta a todas horas. Entre y salga cuando quiera. La función es continua.

Mañana: «Cinco días de vida» y «La condesa de Montecristo».

PRADO: «LA BAILARINA ROJA»

Hoy anuncia «Prado» como todos los días en su acostumbrada matinée de 2, y tandas de 5 y 8 y 75, dos formidables joyas por el más bajo precio de 10 centavos luneta o preferencia. Exhibiendo en primer lugar la emotiva producción 20, century Fox «La heroína del aire» por la encantadora actriz Sally Eilers y el estreno de uno de los episodios más famosos la bailarina que con su belleza y sus danzas logró arrancar de labios de hombres prominentes altos secretos de Estado «La bailarina roja» (Mata Hari) con la belleza subyugante de Vera Korene. Completando el programa una revista y un gracioso cartón. Mañana: Dena Durbin en «100 hombres y una muchacha» y la regia joya «El intruso fascinador» por Kent Taylor.

VERDUN: «ESPOSA, DOCTOR Y ENFERMERA»

Para hoy anuncia el predilecto cine «Verdún» el estreno de la grandiosa producción «Esposa, doctor y enfermera», el eterno triángulo solucionado esta vez de la manera más moderna y más original del mundo, una película inolvidable interpretada por Loretta Young, Warner Baxter y Virginia Bruce. Conjuntamente se exhibe la super-comedia titulada «Vaya un ángel», por la calamidad pública número uno Jane Withers, secundada por Robert Kent. Completa el progrma el Noticiario Paramount, con las últimas noticias mundiales. Los precios: 15 centavos hasta las 6 y 30 y 20 centavos después. Los niños y la tertulia con butacas 10 centavos a todas horas.

Mañana, grandioso estreno de la espectacular super-producción musical «Alí Babá», por el cómico más popular del cine Eddie Cantor, y «El Cabaret del escándalo», por John Barrimore y Lyne Overman.

ACTUALIDALES: «EL TRAIDOR»

Un bien combinado programa es el que ofrece a sus asiduos hoy el simpático y céntrico cine familiar «Actualidades», de Monserrate 8 y 10, con el teléfono M-5575, rigiendo precios popularísimos.

Hoy, en función continua de 2 de la tarde a 11 y 30 de la noche se exhibirá revista, comedia, el episodio 8 de la super-serie «El guardián de la pradera», estreno de la formidable, intensa super-producción «El traidor» con Danielle Perola y Pierre Fresnay y estreno del emocionante, estupendo drama «La senda del peligro» con Big Boy Williams.

Mañana: «La pícara puritana» con Irene Dunne y Gary Grant y «La flagelación de los penitentes».

FLORENCIA: GRAN HOMENAJE A DEANNA DURBIN

Hoy ofrece a su distinguida concurrencia este predilecto cine de las familias, con el teléfono U-3533, los dos máximos triunfos de la sonriente, encantadora y dulce estrella cantante de la pantalla, Deanna Durbin, en «100 hombres y una muchacha» y «Tres señoritas a la moderna». Ella os hará reír, tal vez llorar un poco, pero luego sosegará vuestro corazón con una armonía grandiosa y un mundo lleno de encantos. No deje de admirar una vez más a esta inefable chiquilla, que os brindará uno de los entretenimientos más agradables que podéis soñar....! También se presenta la revista de sucesos mundiales. Los precios, 15 centavos hasta las 5 y media y 20 centavos después. Tertulia 10 centavos y niños 10 centavos.

Mañana, «¡Qué tío más grande»! La película que está llena de enredos y mentiras, pero se la recomendamos muy seriamente, y «El traidor».

El sábado y domingo, «Locos de remate», con los graciosísimos hermanos Ritz, y «Charlie Chan en Broadway», por Warner Oland.

LIRA: HOMENAJE A LILY PONS

Día de moda es el de hoy en el elegante y confortable cine «Lira», de Industria y San José, con el teléfono M-4474, pues se ofrece un regio programa musical, de homenaje a la exquisita cantante y bella actriz Lily Pons.

En función continua desde la 1 y 30 se exhibirá revista, comedia, estreno de la grandiosa, regia, preciosas joyas musicales «La muchacha de París» y «Canto de amor» dos grandes creaciones de Lily Pons con Gene Raymong y Henry Fonda respectivamente.

Precios: mayores 10 centavos hasta las 6 y 30 y 15 centavos después. Los niños 5 centavos a todas horas. Entre y salga cuando quiera.

Mañana: «Allá en el Lejano Oeste» con Stan Laurel y Oliver Hardy y «Lo enseñaron a matar» con Franchot Tone.

MAJESTIC: «LA LUCIERNAGA»

Programa regio dedicado a las damas es el que presenta hoy el cómodo y elegante teatro «Majestic» de Consulado 116, teléfono M-4477 comenzando el programa a las 2 en punto por el orden siguiente: cartón, comedia y revista, Nelson Eddy y Jeanette McDonald en la grandiosa producción: «La Luciérnaga». Vea en esta suntuosa producción un drama de época romántica y plena de acción arorbadora que nos hace vivir los días heroicos de una España gloriosa. No pierda de verla. Este programa se repite en tanda de 5 y por la noche a las 8 y 15.

Precio: Luneta o preferencia antes de las 6 y 30, 10 centavos. Después 15 centavos. Tertulia con cómodas butacas damas y niños 5 centavos, caballeros 10. Mañana: Dorothy Lamour en «La Princesa de la selva», Gary Cooper y Jean Arthur en «La jornada trágica», y la película de la pelea de Kid Chocolate vs. Fillo Echeverría.

INFANTA: ESTRENO DE «REY SIN CORONA»

Grandioso y monumental programa tiene señalado para hoy el ventilado y cómodo teatro «Infanta», del circuito Edelberto de Carrerá, sito en la calzada de su nombre y Neptuno, teléfono U-3700; a base de doble estreno en Cuba, teniendo como atractivo principal la producción: «Rey sin corona», con Joe E. Brokn, Helen Mack, Paul Kelly y Harry Davemport, archisimpatiquísima comedia, en la que un repórter americano logra rescatar una princesa de un reino imaginario y convertirla en su esposa, durante el desarrollo de una trama que le hará reír a carcajadas por sus humorísticas escenas y por la actuación de sus geniales intérpretes.... le sigue en turno el estreno dela cinta «Los chiflados del aire» con Robert Woolsey, Bert Wheeler y Lupe Vélez; una chistosa comedia donde vemos a la simpática Lupe imitando a varias estrellas del cine..., completa el programa la Revista Paramount, y la comedia «Yo quiero un manager». Mañana: «Rey sin corona» y «Los chiflados del aire».

Pagaría Ud. $1.00 por tener el privilegio de ver antes que nadie la película «Blanca Nieve y los 7 enanitos?»

4 CAMINOS: «LA VIDA BOHEMIA»

En el coliseum de Belascoaín 637, teléfono M-3676 como de costumbre empieza la función a las 2 de la tarde hasta las once y media a los precios de 15 centavos luneta antes de las 6 y media y 20 centavos después, niños y tertulia familiar con regias butacas 10 centavos a todas horas.

En primer turno se exhibirá en la pantalla Gigante la super-producción «Todo para tí» por Madeleine Carroll.

Ocupa el lugar preferente la obra cumbre de la cinematografía de habla española filmada en Hollywoodd y que lleva por título «La vida bohemia» en la que toman parte José Crespo, Rosita Díaz, Gilbert Roland, Miguel Ligero, Romualdo Tirado, Carlos Villarías, Juan Torena, Anita del Campillo y otros no menos famosos en la historia de venturosos amores en medio de la miseria. «La vida bohemia» es una película que Vd. verá más de una vez.

Mañana: Lolita González (La Grace Moore de habla española) en «La cuna vacía» secundada por René Cardona. También Jack Holt en «Hombres ocultos».

OLIMPIC: «LA VUELTA DEL RUISEÑOR»

Hoy, por última vez se exhibirá en este precioso teatro, cuyo teléfono es el F-3711, «La vuelta del ruiseñor». Comedia devastadora.....! Música deliciosa....! y Grace Moore en el pináculo de su gloria, en la que también actúa Melvyn Douglas, cuyas galanterías de hombre mundano seducen a la más esquiva de todas las divas. Esta película posee lo mejor en música, ya que Grace Moore hace de la gran Opera algo... grandiosamente fantástico....! Completa el programa «Bodas de contrabando», con Charles Quigley y Rosalind Keith. Una película sumamente interesante, por su acción repleta de emociones.... y romance!.... Además se presenta una revista con los últimos acontecimientos mundiales. Los precios, 30 centavos hasta las 5 y media y 40 centavos después. Niños, 20 centavos, tertulia 15 centavos hasta las 5 y media y 20 centavos después. Niños y tertuila 10 centavos.

Mañana, Tyrone Power y Loretta Young en «Segunda luna de miel», La romántica pareja de «Amor y Periodismo» y del «Café Metropole», otra vez jurándose amor eterno, apasionado y tierno, en una deliciosa historia, cuya acción se desarrolla en las dos más bellas y visitadas ciudades norteamericanas, Reno y Miami.

El sábado, Martha Eggerth y Jan Kiepura, en «El encanto de la bohemia».

VIVES: «EL RUISEÑOR DEL CABARET»

Día de gala el de hoy, en el coquetón cine Vives, del Vedado, teléfono F-3128, perteneciente al prestigioso circuito Edelberto de Carrera, con motivo del colosal pre-estreno de la deliciosa opereta musical, «El Ruiseñor del Cabaret», donde se consagra definitivamente Lily Pons, la exquisita soprano del Metropolitano, dejándose escuchar en selecciones de piezas y números populares, que dicen de la riqueza de su voz; «El Ruiseñor del Cabaret», se exhibe en tandas elegantes de 5 y 15 y 9 y 30, reservándose para las 4 y 8 y 30, el también estreno de «Los Cadetes de la Armada» por James Ellison. Mañana, «El hombre número 13», por Waldon Heyburn, y «El hijo del héroe», por Mickey Rooney.

«Blanca Nieve y los siete enanitos», la película que el mundo entero no se cansa de aplaudir... éxito sin precedentes.

GRIS: «SEGUNDA LUNA DE MIEL»

Día de gala será el de hoy en el moderno y elegante cine Gris, de Baños y 17, en el Vedado, con el teléfono F-4292, cuya elegante bombonera resulta el lugar predilecto de reunión y deleite de las familias del Vedado, anunciando para hoy un regio pre-estreno.

En turnos de 4 y 8 y 15 se exhibirá la preciosa y muy soberbia comedia musical «Brindemos por el amor», con Anita Louise y Nino Martini.

A las 5 y 30 y 9 y 45 en turnos ele. gantes se pasa por la pantalla un cartón y regio pre-estreno de la maravillosa super joya «Segunda luna de miel», el más perfecto romance de la encantadora pareja de amantes Loretta Young y Tyrone Power.

Precios: Mayores 20 centavos en la tanda y 30 centavos por la noche. Los niños 15 centavos y la tertulia 10 centavos a todas horas.

Mañana: homenaje al predilecto actor Charles Boyer con «Shanghai» y «Mundos individuales».

MODERNO: «ASI ES MI TIERRA»

Un sorprendente programa en español 100x100 ofrece el teatro Moderno, integrado por las dos mejores películas en español que se han hecho hasta ahora. «Así es mi tierra», de Cantinflas, Medel, J. Martínez Casado; y «Allá en el rancho Grande», de Tito Guizar, Esther Fernández, El Chaflán; un cartón, «Sinfonía Multicolor»; y un Metrotone. Niños 5 centavos, mayores 10 centavos, hasta las 6 y media. Después, mayores 15 centavos; niños 10 centavos.

Mañana: «Así es mi tierra» de Cantinflas, Medel; y «Amor bajo el fuego», de Merle Oberon; niños 5 centavos en la tanda.

El sábado: «Fantasmas Bohemios», deliciosa y divertidísima foto-comedia, de original argumento, con Constance Bennett, Gary Grant; y «El viejo borrachín», de Wallace Beery.

NORMA: «LA CASA DE QUIROS»

El mejor programa en español, en el que figura la última creación del popular cómico Luis Sandrini, es el que anuncia hoy el concurridísimo y elegante cine de las familias, Norma, de Concha y Luyanó.

En tanda a las 5 y nocturna a las 8 y 15, se exhibirá revista, comedia, estreno de la soberbia, regia super joya en español «Suprema ley» con Gloria Morell y Andrés Soler, y estreno de la graciosísima, original super comedia argentina «La casa de Quirós», creación del más cómico de todos los cómicos Luis Sandrini.

Precios: damas, niños y tertulia 5 centavos, y caballeros 10 en la tanda y mayores 10 y niños 5 y tertulia 10 por la noche.

Mañana: «El bastardo» con María Luisa Zea, J. . Martínez Casado y «Malditas sean las mujeres».

WILSON: «ALLA EN EL LEJANO OESTE»

Wilson, en Belascoaín y San Rafael, U-5863; 10 centavos, de una y media a seis y media; y 15 centavos después, niños 10 centavos a todas horas.

Hoy, tarde, y noche, la revista semanal Metroton; y la comedia especial «Ahí viene el circo», y las super atracciones «Allá en el Lejano Oeste», estupenda super comedia extraordinaria de la Metro, interpretada por los colosales Stan Laurel, y Oliver Hardy; y «La secretaria de su marido», magnífica atracción super especial de la Warner, interpretada por Jean Muir, Warren Hull y Beverly Robert.

A las 5 p. m. «Allá en el lejano Oeste», por Stan Laurel y Oliver Hardy, y «La secretaria de su marido», por Jean Muir, Warren Hull, y Beverly Robert.

Mañana: «Carrousell 1938» magnífica super producción extraordinaria de la Nueva Universal, interpretada por Alice Brady, y Luisa Fazenda, y «Trasnochadores», sensacional producción, interpretada por Noach Beery Jr, y Larry Lake.

MAXIM: «ROMANCE GAUCHO»

Maxim, el predilecto y elegante cine sito en Bruzón y Ayestarán, con el teléfono U-7049, ofrece hoy un programa muy soberbio a sus asiduos, los que llenarán su confortable sala.

En tanda a las 5 y nocturna a las 8 y 30 se pasa por la pantalla gigante revista, comedia, estreno de la soberbia, regia, grandiosa joya en español «Romance Gaucho», con la gran actriz Camila Quiroga y Elías Alippi y estreno de la formidable, emocionante producción «Enterrados vivos», por Jean Muir y Barton Mac Lane.

Mañana: programa estupendo con la serie completa de «Los misterios de Chandu».

INGLATERRA: «ALLA EN EL LEJANO OESTE»

Inglaterra, en San Rafael y Consulado, M-5527; 10 centavos de una y media a seis y media; y 15 centavos, después, niños 10 centavos a todas horas.

La mejor proyección y el más perfecto sonido de la Habana; con la pantalla extraluminosa patente de cristal.

Hoy, tarde y noche, la revista semanal (Metroton) y la comedia especial «Ahí viene el circo» y las super atracciones, «Allá en el lejano Oeste», magistral super comedia extraordinaria Metro, interpretada por Stan Laurel, y Oliver Hardy; y «La secretaria de su marido», atracción suprema de la Warner, interpretada por Jean Muir, Warren Hull y Beverly Robert.

A las 5 p. m. «Allá en el lejano Oeste», por Stan Laurel, y Oliver Hardy; y «La secretaria de su marido», por Jean Muir y Warren Hull.

Mañana: «Carrousell de 1938», estupenda super producción musical, interpretada por Alice Bardy, y Luise Fazenda; y «Trasnochadores», sensacional y emocionante producción especial, interpretada por Noach Beery Jr, y Larry Blake.

CUBA Y ROJO: MUY ESCOGIDOS PROGRAMAS

Un programa formidable es el que ha escogido para hoy la Empresa del popular y favorecido cine de las familias Cuba, de Suárez y Corrales. En tanda a las 5 y nocturna a las 8 y 15 se exhibirá revista, comedia, estreno de la formidable, atrevida superproducción «Lorenzino de Medicis» o «La corte de los venenos», con Alejandro Moissi y María Dennis y estreno de la bella, grandiosa joya argentina «El alma del bandoneón» con Libertad Lamarque y Santiago Arrieta. Precios: damas y niños 5 centavos y caballeros 10 en la tanda y mayores 10 y niños 5 por la noche. Mañana: «Café Metrópole» y «Mi abuelito».

El elegante y coquetón cine familiar Salón Rojo, de Monte y Antón Recio, anuncia hoy un programa grandioso, en el que figuran dos soberbias películas. En tanda a las 5 y nocturna a las 8 y 15 se exhibirá revista, comedia, estreno de la magnífica, interesante film «La princesa de la selva», con la bella actriz Dorothy Lamour y estreno de la soberbia, formidable producción «Alegre y feliz», por Irene Dunne, Randolph Scott, Charles Bickford y otros. Precios: damas y niños 5 centavos, y caballeros 10 en la tanda y mayores 10 y niños 5 por la noche.

Mañana: «Bajo el manto rojo» y «Mi abuelito».

UNIVERSAL: «FIERAS EN LA SIERRA»

Dos estrenos, uno en Cuba y otro en el barrio, figuran en el programa que para hoy ha combinado la activa Empresa del popular cine Universal, de Egido entre Muralla y Sol.

En función continua de 1 a 11 de la noche se exhibirá revista, comedia, estreno del grandioso, emocionante, estupendo drama del Oeste de mucha acción «Fiera en la Sierra», con Johny Mac Brown y estreno de la bella, original, magnífica producción «Juego de faldas» con Charles Rogers y Jackeline Wells.

Precios: damas, niños y tertulia 5 centavos, y caballeros 10 hasta las 6 y 30 y mayores 10 y niños y tertulia 5 centavos después.

Mañana: «Ritmos calientes» y «Fieras en la Sierra».

BELGICA Y VIOLETA: ESTUPENDOS ESTRENOS

Un selecto programa para hoy jueves ofrece la empresa de este concurrido cine de Egido y Corrales, pasándose en todos sus turnos, comedia, cartón de Popeye, la grandiosa producción por Karene Morley «Alas negras sobre Londres», y como complemento «Le conoció en París», donde Claudette Colbert con su exótica belleza unida con la exquisita personalidad de Robert Young sirven de marco para presentar las delicias de un bello epílogo de amor. Es un nuevo triunfo de Claudette Colbert.

Mañana: «Diego Corrientes» por Pedro Terol y «La Bailarina roja», con Vera Kerone.

Un colosal programa para hoy en este concurrido cine, pasándose en todos sus turnos al precio de cinco centavos en matinée y tanda la grandiosa producción por Ramón Pereda, Adriana Lamar y Carlos Villarías, titulada «Irma la mala» y como complemento la maravillosa producción por Vera Kerone «La bailarina roja», (Mata Hari». Esta es la película que arrebatará su espíritu por su tema tan interesante y tan acertadamente presentado.

Mañana: La serie completa del «Agente Secreto X 9».

ESCENARIO Y PANTALLA

Lydia de Rivera, la notable cantante cubana, que esta noche interpretará «Lola Cruz», de Lecuona, en el «Auditorium».

RADIO CINE: «LA ISLA DIABOLICA»

Hoy y mañana son los últimos días que se exhibe en el espacioso teatro de Galiano y Neptuno, el estupendo programa de la Warner compuesto por dos magníficas producciones plenas de acción y emoción constante, titulada la primera «La Isla Diabólica», que deja ver en su trama la verídica realidad de las prisiones que tienen los norteamericanos en Alcatraz Island.

Lo más moderno en presidio y los más empedernidos criminales en este interesante relato interpretado por Jhon Litel y Ann Sheridan, secundados por un extenso grupo de actores. La otra se titula «¿Quién caiga con el muerto? Una intrigante y sugestiva historieta con una trama interesantísima, desempeñando el papel principal la graciosa rubia Glenda Farrell y a la que secunda Barton MacLane, completándose el programa con un gracioso cartón titulado «Andanzas de las mudanzas» y el último Noticiero Metrotone.

Los precios: Luneta y primer piso, 30 centavos antes de las 5 y media y después 40 centavos; los niños, 20 centavos y la Tertulia, entrada por Concordia, 10 centavos.

El viernes: Se estrena la formidable producción de la Metro titulada «Marie Waleswka» que hicieran los más grandes actores de la pantalla Greta Garbo y Charles Boyer, lo más emocionante y costoso que se ha producido en película, la Batalla de Waterloo, la invación de los cosacos y los amores del Genio de la Guerra: Napoleón, con la única mujer que obtuvo su ruego: Marie Waleska.

El día 11: «El derecho a la vida».

UNA GRATA SORPRESA

Han llegado hasta nosotros rumores, de que, por una de las mejores Radio-Emisoras Habaneras, tendremos en breve oportunidad de escuchar, una serie de escogidos recitales del célebre «as» de la Radio y aplaudido baritono Hispano-Americano, Tito Coral.

Tito, como le llaman familiarmente en Hollywood, posee, además de una voz maravillosa y potente, cálida y expresiva, una facultad poco común, que es la justeza con que se adapta a los temas más difíciles y variados del canto, tanto popular como clásico, y que, junto con su destacada personalidad y simpatía, le han valido los éxitos y ovaciones más importantes, en sus numerosas actuaciones ante los más selectos públicos europeos y de los Estados Unidos.

No podemos hoy dar detalles de este acontecimiento pero prometemos a nuestros lectores, tenerles informados por estas mismas páginas en sucesivas oportunidades.

Sabemos de momento, que «Cafi-aspirina», el famoso producto de confianza de la progresista Casa Bayer, patroniza estas simpáticas audiciones; a ella nuestra felicitación por su acierto.

ERROY FLYNN EN EL BAILE DE PRIMAVERA

Los organizadores del «Baile de la Primavera» han formulado invitación a Errol Flynn, «el perfecto ejemplar», para que asista al Baile de la Primavera, que tendrá efecto pasado mañana, sábado, en el Hotel Nacional. Por conducto del manager de la Warner Brothers en La Habana, señor Pietro Colli, se ha invitado a Errol Flynn.

He ahí un nuevo atractivo de la sensacional fiesta. Los bailadores tendrán seis orquestas donde escoger: Hermanos Martínez, Quintana Melody Boys, Barba y Don Raymat, entre ellas. Y habrá dos shows: uno a las once, con todos los artistas del Edén Concert, amablemente cedidos por el señor Correa y dirigidos por el maestro Alfredo Brito y el diseñador Ortas; y otro a las dos, con Margot Alvariño, Dinorah, Elia de Granados, Adelina Durán, Gustavo y Elba, Hermanas Márquez y Hermanas Milanés. La presentación de ambos, al cuidado de Modestín Morales.

En la piscina, Olga Luque, Margaret Chapman, las hermanas Gil, Rosita Antich y otras se presentarán en reñidas competencias. En la plancha, el campeón Fonst, del Pozo, Aizcorbe, Gárate, Mira, Barrena, Prendes León y el equipo femenino del Miramar realizarán asaltos de espada, sable y florete.

Mediante el pago del ticket personal, que es de un peso, se puede disfrutar todos los espectáculos. En la cantina, precios corrientes.

Tocarán seis orquestas de reputación, y no se exige traje de etiqueta.

TRATO DE SUICIDARSE

Estela Gil Pérez, de 28 años y vecina de San Leonardo 65, fué asistida en el Cuarto centro de socorro de grave intoxicación que se produjo al ingerir varias pastillas de permanganato, abochornada por unas palabras que le dijo su vecina Luciana Martínez.

DESAPARECIO

Iris Rivero Villanueva, de Neptuno 170, denunció en la Cuarta estación que su hermana Luz Divina Rivero Villanueva, de 19 años, desapareció de su domicilio, estimando le haya ocurrido alguna desgracia.

OMNIBUS DE CAMAGÜEY

(LOS MEJORES DE CUBA)

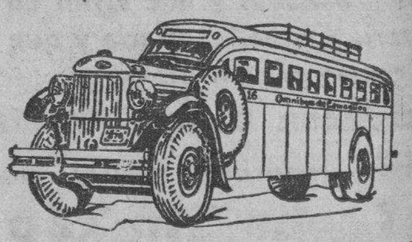

SALIDAS DE LA HABANA DE HOTEL PASAJE (POR ZULUETA) PARA CIENFUEGOS-CAMAGUEY Y SANTIAGO DE CUBA.
4.30 AM Directo hasta BAYAMO.
6.00 AM Directo hasta Santiago de Cuba.
7.00 AM Directo hasta CIENFUEGOS.
7.30 AM Directo hasta Camagüey.
9.00 AM Directo hasta Camagüey.
11.30 AM Directo hasta Camagüey.
1.00 PM Directo hasta Santiago de Cuba
2.30 PM Directo hasta CIENFUEGOS.
4.30 PM Directo hasta Santiago de Cuba.
7.30 PM Directo hasta Santiago de Cuba.
9.30 PM Directo hasta Camagüey.
11.30 PM Directo hasta Santiago de Cuba.
12.00 PM Directo hasta CIENFUEGOS.
CARROS ESPECIALES PARA EXCURSIONES
INFORMES TELEFONOS: M-1715 y M-4838.
TENEMOS DESPACHOS DE EXPRESO PARA TODOS LOS PUEBLOS DE LA RUTA CENTRAL Y EL RAMAL DE CIENFUEGOS.

SEGURIDAD CONFORT HORARIO FIJO

CINEFANATICOS: el próximo sábado AVANCE obsequiará a sus lectores con la foto en colores de la célebre artista BARBARA STANWICK

M.E.C.D. 2016

OTRA OPORTUNIDAD..!

PARA ADQUIRIR Colchones, Colchonetas Almohadas y demás artículos de este giro.

ESPECIALIDAD para Colegios, Instituciones Benéficas, Clínicas y Hospitales.

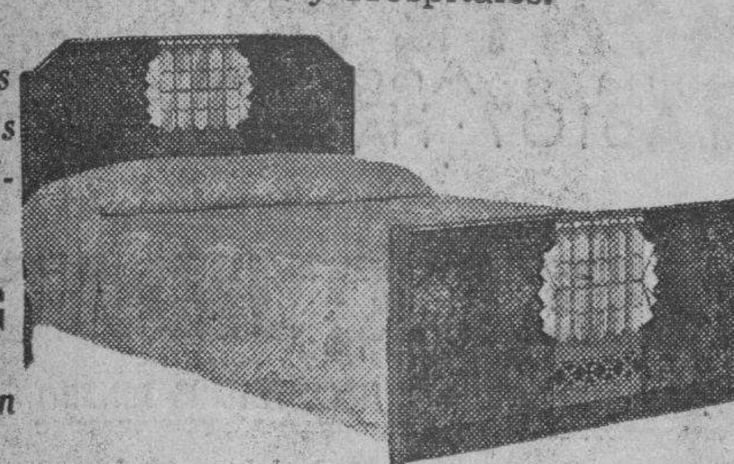

Distribuidores de las famosas camas metálicas

EVERLASTING

de duración eterna.

PARA NIÑOS

tenemos todos los tipos de cunas y muebles de primera calidad.

LA PRIMERA EN MIRAGUANO

Manuel Rodríguez López.

CUATRO CASAS — Galiano 98, Telf: A-6221 — Neptuno 109, Telf: M-2330 — «El Oriente» Monte 406 Esquina de Tejas

Servimos el Stock de «LA CUBANA» de Belascoaín 64, esquina a Salud.

Casa Central y Fábrica: Cuba 103
Teléfono M-9514. Apartado 1092

CRONICA HABANERA

DE AMOR

En días pasados ha quedado formalizado oficialmente el compromiso amoroso de la bella y muy gentil señorita Lydia Camaraza y Tarafa, con el joven José Domingo Inclán y Sandoval.

La petición fué formulada por los padres del novio, el señor José Inclán y señora Carmen Sandoval, ante los padres de la novia, el señor Ismael Camaraza y señora Gloria Tarafa.

Llegue nuestra felicitación hasta la simpática pareja.

EUGENIA SEGRERA DE SARDIÑA.—Ha dado por terminada su temporada en San Diego de los Baños, el famoso balneario pinareño, la distinguida y muy estimada dama Eugenia Segrera de Sardiña.

La señora de Sardiña fué huésped del magnífico hotel «Saratoga» y estuvo sometida a un buen tratamiento.

Bienvenida.

OPERADO.—En la clínica «Cardona» ha sido sometido nuevamente a una delicadísima intervención quirúrgica, en la mañana de ayer, el simpático joven Antonio Soto, hijo del doctor Antonio Soto y de su esposa Teté Polo.

Practicaron la operación, con éxito satisfactorio, los conocidos especialistas Emilio Martínez, Enrique Fernández Soto y Antonio Díaz Albertini.

Hacemos votos por la mejoría del paciente.

BAUTIZO.—El sábado último, en iglesia parroquial de Guanabacoa, recibió las aguas bautismales la graciosa niña Norma, hija de los esposos Roberto González Montiel y Dora de la Torre.

Fueron padrinos el señor Carlos Manuel de la Torre y la señorita Serafina González.

Un acto íntimo.

EL DOCTOR EUSTERMAN.—En el vapor «Florida» embarcó, en la tarde de ayer, hacia Miami para de allí seguir viaje a Rochester, el eminente médico de la clínica de los Mayo, doctor George Eusterman, que fué durante quince días huésped del distinguido matrimonio Ramón Blanco Herrera y María Ursula Ducassi.

Durante su estancia entre nosotros el doctor Eusterman se vió cumplimentado y atendido por los señores de Blanco Herrera, que lo colmaron de halagos y atenciones.

También fué atendido por el doctor Hugo Ascanio, notable cirujano, que practicó durante varios años en la clínica de los Mayo.

Feliz viaje.

SANS SOUCI.—Hoy es noche de gala en Sans Souci.

Se celebrará la fiesta de moda de los jueves, que rivaliza con la de los sábados en animación y alegría, en brillantez y concurrencia.

Como siempre, aquel aristocrático restaurant garden de las afueras de la capital, tan lleno de bellezas y atractivos, ofrecerá muchísimos alicientes.

Habrá un show magnífico.

Y en él actuarán las tres parejas de baile, Lilliane et Mario, Elpidio y Margot y Rorita y Valero, así como las notables bailarinas Virginia Steward y Adelina Durán.

En la parte bailable alternará la orquesta de los Palau, con el muy aplaudido septeto «Cauto».

Una gran noche, de concurrencia extraordinaria.

EN LA CLINICA CARDONA. — En la mañana de ayer fué operada de apendicitis en la Clínica Cardona la graciosa jovencita Ligia Ancona y Ponce.

Operación feliz que practicó el doctor Vicente Banet, el joven y destacado cirujano, anotándose un nuevo y brillante éxito.

(Continúa en la página DIEZ)

Trajes para Jóvenes

SEMANA DE INAUGURACION

Ante la inminencia del verano hay que pensar ya en los trajes frescos que, en el Colegio también, son un imperativo de la estación.

A ellos aludimos en el presente anuncio con estos tres modelos para jovencitos, en los que la confección perfecta y la elegancia de los estilos alcanzan su mayor grado.

1.- Traje de dril blanco, estilo cruzado, de gala en los Colegios.
De 6 a 11 años 5.00
De 12 a 16 años 5.50

2.- Sencillo modelo de sport interpretado en crash de hilo.
De 8 a 11 años 6.00
De 12 a 16 años 6.50

3.- De muselina de lana, en los colores gris, beige y carmelita.
De 8 a 11 años 9.50
De 12 a 16 años 10.50

ALMACENES Ultra

Reina 39-41-43 Tels. M-6676, A-7147

Viboreñas

Los santos de hoy.

Hoy, último día de marzo, celebra el culto católico las festividades de las Santas Balbina y Cornelia y las de los Santos Guido, Amadeo, Benjamín, Félix y Anesio.

Es mi preferente saludo dedicado a la simpatiquísima trigueña Balbina García, que incontables y expresivos mensajes recibirá de sus relaciones sociales y admiradores.

Presente tengo también a la gentil figulina, Balbina López Amós.

Y a una trilogía tan sugestiva como la que forman Balbina Rodríguez, Balbina Muñoz y Balbina María Figueredo.

Un afectuoso saludo dedico al joven letrado y apreciable amigo, doctor Guido Colli, esposo de la distinguida dama Rita María Gómez Colón, hija de mi estimadísima amiga, la señora María Jaén, viuda del inolvidable doctor Alfredo Zayas, unido a María por un afecto desde nuestra infancia.

Un expresivo mensaje remito en estas líneas al viejo y muy estimado convecino, don Amadeo Benlloc y Herrera.

Al querido amigo y experto ingeniero, Benjamín de la Vega.

A los señores Benjamín Barreiro, de nuestro comercio local, y Benjamín Martínez Bello, muy apreciable amigo y conocido Corredor Mercantil.

Con mi saludo muchas felicidades les deseo.

Próxima Boda.

Señalada está para el próximo sábado, día 2 de abril, la de la bella figulina, Margarita Baró y Morejón, y el afortunado joven, Alfredo Carreño Serrano.

Será en la residencia de sus padres, señora Gloria Morejón Puig y mi querido pariente «Pepito» Baró y Pujol, Milagros No. 5, altos, ante el notario público, doctor Evaristo Lamar y Gálvez.

Con sincero afecto dedicaré a Margarita y a Alfredo una detallada reseña de su matrimonio.

Consuelito Graña Areán.

Muy bonita amiguita, hija de mis estimados amigos la señora Consuelo Areán y el servicial Baltasar Graña Dopico, permanece en la gran clínica «Hijas de Galicia», en la que ha sido operada de apendicitis por el afamado doctor Clark, siendo hasta el presente muy satisfactorio su estado, esmeradamente atendida por lo que permanecen sus padres muy reconocidos tanto al querido doctor Clark como a todo el experto personal.

Yo espero que Consuelito pronto regresará a su hogar disfrutando de perfecta salud, lo que será un nuevo éxito para dicho facultativo, y la mayor alegría para sus padres y hermanos.

Srta. Margot Perdices.

Tan gentil señorita, tan admirada por su delicada belleza y ameno trato, mejora rápidamente después de haber sido operada de apendicitis por el distinguido y reputado cirujano, doctor Gonzalito Aróstegui, en la clínica del «Instituto Clínico de la Habana», siendo su actual estado precursor de su más brillante éxito.

Fervientemente deseo consignar cuanto antes el perfecto estado de salud de tan gentil amiguita.

Hermoso varón.

Con la más intensa alegría besan al primer fruto de sus amores, los jóvenes esposos señora Hilda Hernández y el estimado amigo Fabio Corrieri, un hermoso niño que ya es la idolatría de su abuelita materna, mi distinguida amiga, Gumersinda.

Un beso de bienvenida a este mundo, y a nuestra Ciudad Nueva dedico al nuevo víboreño, con mi más afectuosa enhorabuena a sus padres y abuelitos.

Dionisio de Castro.

Al bien querido amigo, «Dioni», hago la súplica, ya que le soy deudor de un acuse de recibo a sus últimas notas, me vea en mi residencia, en alguna de sus visitas a sus otros amigos entre los muchos que entre nosotros cuenta.

Yo espero ser complacido por «Dioni» de Castro, abusando de su carácter bondadoso con el que sabe captar muchos afectos expresivos.

Una invitación.

En mi poder la del cumplido amigo, señor Antonio Porta Rovira, presidente de la Sociedad de Empleados de la Tropical, para el baile de sala que se celebrará el próximo sábado, a las nueve y media, en su local social, con buenas orquestas, y hasta la madrugada del domingo.

Le acuso recibo y le quedo agradecido a su cortesía.

Interesante enferma.

Guarda cama desde hace unos días padeciendo una fuerte afección gripal, aunque felizmente no es de cuidado su estado, la gentilísima viboreña, Ernestina Puente y Cuevas, rubia admirable por su parisina y delicada belleza.

Sometida a un riguroso plan médico y amorosamente asistida por su amantísima mamá, la distinguida dama Ernestina Cuevas viuda de la Puente, yo espero que pronto podré comunicar a sus muchas amistades la agradable noticia de su restablecimiento, y así lo deseo cuanto antes.

Srta. Teresita Morales Reyes.

Es mañana la fecha del cumpleaños de tan sugestiva figulina, amiguita por mí muy admirada, y de ella tengo encargo advierta a sus amistades se ve obligada a suspender su recibo, por la dolencia de un familiar muy allegado.

Queda complacida «Teté», le deseo anticipadamente muchos y dichosos años, y lamento la dolencia de su pariente, deseando su más rápido restablecimiento.

Por la Iglesia de la Santa Cruz.

La proximidad de la Semana Santa, la que solemnemente celebran nuestras familias, piadosas por ser católicas, es una oportunidad para que hagan latentes sus sentimientos religiosos, contribuyendo a que el Salvador del mundo posea cuanto antes una nueva casa, el que será suntuoso templo de la Santa Cruz, en las calles de San Buenaveutra y Vista Alegre, que pacientemente están construyendo los Reverendos Padres Pasionistas, Sólo con los óbolos que la piedad cristiana les dedican.

Los materiales han tenido un aumento en su costo, y se necesita madera para las construcciones de los arcos, por lo que una vez más a nuestras familias me dirijo diciéndoles que sus óbolos por pequeños siempre serán útiles a esa noble obra para levantar una nueva Casa a Cristo.

El querido hermano Ambrosio pasará a domicilio a recogerlos, de ser avisado por el X-1464.

Urbano DEL CASTILLO.

The Morro Castle Company

Edificio HOTEL PLAZA M-9009 M-3210 — LINEA y D, Vedado F-4700 F-7400

VENTA ESPECIAL PARA EL VIERNES Y SABADO

MANTEQUILLA, Lb	27c.	FRESAS, cesto	25c.
Manzanas para asar, doc.	30c.	ENSALADA DE FRUTAS Lata 8 oz., 3 por	29c.
Costillas Puerco, Lb.	28c.	MELOCOTONES MAMMOTH Lata No. 2 ½	28c.
Club Steaks, Lb	17c.	MAYONESA Blu Ribbon Frasco de 16 oz.	44c.
Queso Gouda de 1 Lb.	46c.	Pastel Albaricoque	20c.
JUGO DE TOMATE EXQUISITE Lata 10½ oz. 2 por	25c.	Pastel de Manzana	20c.
COLIFLORES, desde	35c.		

VEA NUESTRA LISTA ESPECIAL COMPLETA EN AMBAS TIENDAS

¡Remedio rápido para las mujeres flacas, nerviosas y agotadas!

Una planta del Océano Pacífico que nutre las GLÁNDULAS FALTAS DE YODO nos proporciona NUEVAS FUERZAS y ENERGÍAS, sin el uso de drogas.

5 lbs. en 1 semana

Aún hay esperanzas para miles de mujeres débiles, agotadas y demacradas que, debido a constantes preocupaciones y exceso de trabajo han perdido sus fuerzas y energías y están nerviosas, enfermizas y achacosas. Por fin, la ciencia ha podido comprobar que la FALTA DE YODO EN LAS GLÁNDULAS es, generalmente, la principal causa de estos trastornos. Cuando las glándulas no funcionan debidamente el alimento no se aprovecha. No se convierte en carne. Como resultado, permanecemos delgados, agotados y achacosos.

La glándula más importante —la que gobierna el peso del cuerpo, necesita constantemente una ración determinada de YODO NATURAL ASIMILABLE, que no debe confundirse con los yoduros preparados químicamente que con frecuencia son tóxicos. El metabolismo, el proceso que convierte el alimento digerido en carne, nuevas fuerzas y energías, sólo puede regularse cuando el sistema recibe una ración adecuada de yodo.

Para obtener este mineral en forma conveniente, concentrada y asimilable, tome Kelpamalt — reconocido ahora como la fuente más rica de esta valiosa sustancia. Kelpamalt contiene 1300 veces más YODO NATURAL que 486 lbs. de espinacas o 1387 lbs. de lechuga.

Pruebe Kelpamalt por una sola semana y observe los resultados. Vea cómo se llenan los huecos que afean su figura. Se sentirá mucho mejor. Muchas de las personas que toman Kelpamalt ganan, con frecuencia 5 lbs. en 1 semana. Kelpamalt cuesta poco. Comience a tomarlo hoy. Se vende en las buenas farmacias.

Tabletas **Kelpamalt**

Agentes Exclusivos y Distribuidores:
ADOLFO KATES E HIJO
Jústiz No. 1, Tels. A-8340 y A-8370, Habana.

Importante: Dosis para Adultos: Seis o Nueve tabletas diarias (2 o 3 en cada comida)

Si prueba, Repite! - Famosos Cafés de
"EL BOMBERO"
GALIANO, 120 TELEFONO M-9076.
Cómprenos sus VIVERES del mes. Quedará muy satisfecho

Cie Gle. Transatlántique
French Line

SALIDAS DIRECTAS
A INGLATERRA Y FRANCIA
LAFAYETTE 13 de ABRIL Via Bermuda New York
ILE DE FRANCE 19 de ABRIL Via Nassau Bermuda N. York
Barcos Espléndidos
Evite la molestia del cambio de buque y traslado de equipajes al hacer escala en New York, ciudad que pueden visitar a plena satisfacción.
SALIDAS DIRECTAS A FRANCIA
MEXIQUE 2 de MAYO 11 de JUNIO
SALIDAS FRECUENTES DESDE NEW YORK A INGLATERRA Y FRANCIA POR LOS CELEBRES VAPORES.
NORMANDIE · ILE DE FRANCE · PARIS · CHAMPLAIN · LAFAYETTE
Transatlántica Francesa
O'REILLY Y AGUACATE HABANA TEL. M-9881 - AP. 1090

CONTRA AGUDOS
ESTREÑIMIENTOS

TOME
AGUA PLUTO
Alivia en 1 HORA

PIDE UN PADRE QUE SE INGRESE A UN HIJO QUE OBSERVA PESIMA CONDUCTA, EN UN REFORMATORIO

El muchacho tiene quince años y no escucha los consejos de sus padres; a menudo amenaza a la madre para obtener de ella dinero. Detenido a la voz de ¡ataja! un vendedor de drogas

Se personó ayer en las oficinas de la Policía Secreta, Fabriciano Arias Prieto, vecino de Corrales 141, denunciando a su hijo de quince años, Raúl Arias Penin, el cual lleva una vida desordenada y no quiere trabajar ni hace caso de los consejos que le dan él y la madre, a la cual, agregó el denunciante, cuando él está fuera de la casa, le exige dinero y hasta llega a amenazarla de muerte. Estima Arias Prieto que todo ello se debe a que Raúl se reúne con amigos que le inducen a esos actos reprobables, y pide, por tanto, que lo recluyan en un reformatorio.

A la voz de «¡ataja!»...

La Secreta, por medio del grupo de persecución de infractores de la ley de drogas, y el vigilante número 434 de la Policía Nacional, detuvo en la Calzada del Monte a Bernardino Herrera Valdés, vecino de Jesús del Monte, al cual hubo que perseguir a la voz de «¡ataja», ya que emprendió la fuga al observar la presencia de los agentes de la autoridad. Herrera, según afirma la Secreta, es traficante en drogas y en la huída arrojó cinco cigarros de mariguana que tenía para vender. Otro expendedor que estaba a su lado pudo escapar, pero se espera detenerlo en breve.

Detenciones practicadas y denuncias formuladas

La Secreta detuvo a Generosa Fernández Fernández, Jesús Anllo Castelló, Juan Argüelles Rodríguez, Gustavo Felipe Perera, Faustino Acevedo y José Pérez García, por ser todos reclamados por juzgados correccionales de esta capital y quedaron en libertad al prestar la fianza que a cada uno se le señaló.

También fué preso por la Secreta el menor de 12 años José Fernández, vecino del barrio de indigentes Las Yaguas, por reclamarlo el Juzgado Correccional de la Sexta sección, por lesiones.

Participó a la Secreta César Cano Canales, avecindado en Quinta Avenida, entre las calles Cuatro y Cinco, que dejó olvidada en el automóvil que tomó para dirigirse a su domicilio una cámara fotográfica de su propiedad, que aprecia en 200 pesos; agregó que reconocería al chofer del auto, cuya chapa desconoce pero sí sabe la marca.

Y Heriberto Jorge Fernández, vecino de Primera esquina a Segunda, en el reparto Miraflores, participó a la Secreta que Consuelo Paz, a la que tiene arrendadas tres habitaciones en el citado lugar, lo ha coaccionado cortándole el flúido eléctrico porque ella le ha pedido que se mude y él no lo ha podido hacer hasta ahora.

Monedero falso, sentenciado

A la Tesorería General de la Hacienda, sección de la Moneda, ha llegado, remitida por la Audiencia de Pinar del Río, la sentencia dictada en el juicio oral y público celebrado ante aquella Audiencia, en la causa número 28 de 1935, seguida contra el expendedor de monedas falsas Tomás Gutiérrez Capote, por participación directa en un delito continuado de expendición de monedas falsas, siendo condenado a la pena de tres años, seis meses y un día de presidio y multa de 250 pesos.

Pajamas "RIVON"
Guayaberas "RIVON"
DOS PRODUCTOS "VITI"
que prestigian la Industria Nacional.

HOTEL PRESIDENTE
APARTAMENTOS DE 2, 3 y 4 PIEZAS
ESTILO AMERICANO

GRAN CASINO NACIONAL
abierto todos los días desde las 3 pm.
GRAN SHOW
RAMON y RENITA
bailes internacionales

Los

RANCHEROS
Orquestas
GRAN CASINO (Rene Touzet)
CONJUNTO del RITMO (A. Valdespi)
SABADO 2.
GRAN FIESTA CUBANA
MARACAS, SOMBREROS Y OTROS REGALOS TIPICOS
Dinner de Luxe $2.50
RESERVACIONES FO 7540

M.E.C.D. 2016

TRAJES BLANCOS para colegiales.

Dentro de unos días será obligatorio en los colegios el traje blanco de gala.

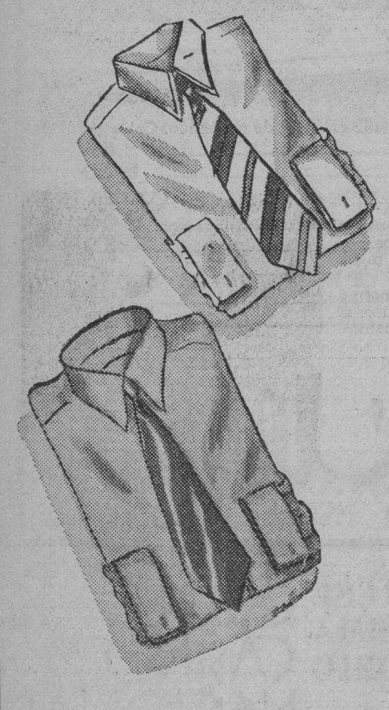

Adelantamos la noticia a los papás al presentar en el Cuarto Piso la más espléndida colección de trajes blancos confeccionados en magníficos crashs de hilo y driles, en diversidad de elegantes modelos. Todas las tallas. Precios de la mayor conveniencia.

Juntamente con esta colección presentamos un gran surtido de camisas y corbatas en finos colores de verano.

CUARTO PISO.

El Encanto

CRONICA HABANERA

LYDIA DE RIVERA

EL ACONTECIMIENTO DE ESTA NOCHE. — Hoy, a las nueve y media de la noche, se elevará a escena en el hermoso teatro «Auditorium» del Vedado la anunciada representación de Lola Cruz.

Trátase de la gran obra de Galarraga y Lecuona en cuyo papel se presentará una artista mimada del público habanero, Lydia de Rivera bella mujer de sensibilidad exquisita, de voz excelente y de gran personalidad.

La evocación de toda una época, en todos sus detalles de tipos, costumbres, trajes, mobiliarios, bailes, frases y actiudes ante la vida, es el interés principal de Lola Cruz cuya dirección ha estado a cargo del popular Alvarito Suárez y Vilches.

Con la aplaudida Lydia de Rivera actuarán además en el reparto figuras tan valiosas del mundo artístico cubano como Zoraida Marrero, Estelita Echazábal, Amalia Martos, y Panchito Naya entre otros.

Esta función del teatro lírico cubano gustará extraordinariamente.

Será un éxito completo.

NOTA DE DUELO. — Con profunda pena consignamos el fallecimiento de la señora Virginia Salcines viuda de Viadero, dama de gran corazón y nobles sentimientos que gozaba de muchos afectos y de consideraciones infinitas en nuestra sociedad.

La señora viuda de Viadero dejó de existir el martes último en su residencia de la calle Campanario, a consecuencia de una grave enfermedad para combatir la cual resultaron inútiles todos los esfuerzos de la ciencia.

Queda llorándola inconsolable, con el grupo de la familia, su amada Aurora, que fué para ella la compañera inseparable, cariñosa y buena que supo confortarla en los últimos momentos.

El sepelio se efectuó ayer tarde.

Postrer tributo a la desaparecida que constituyó una gran manifestación de duelo.

Entre las numerosas ofrendas llegadas a la cámara mortuoria merece destacarse el sudario, rico y suntuosísimo sudario estilo «Luis XIV», tejido en el aristocrático jardín «Milagros» a base de gardenias y «sweet peas» blancos y lila con un «spray» de orquídeas.

En sus cintas se leía «A mi buena señora de Aurora.»

Llegue nuestro más sentido pésame hasta la atribulada Aurora y hasta los sobrinos de la desaparecida, Paulino, Miguel, Joaquín y Siry Viadero y Velasco.

Descanse en paz.

MARIA ANTONIA BRINGUIER. Ha sido dada de alta y ya se encuentra de nuevo en su residencia del Vedado, la dulce y encantadora señorita María Antonia Bringuier hija del Secretario de la Presidencia doctor José E. Bringuier y de su esposa Josefita Pérez Nodal.

La señorita Bringuier, que fué sometida recientemente a la operación de apendicitis por el eminente cirujano Ricardo Núñez Portuondo, que se anota un nuevo y legítimo triunfo, se halla en vías de franco restablecimiento.

Con gusto lo consignamos.

HOTEL SEVILLA BILTMORE.— Jueves de moda.

Ello equivale a decir que el té de hoy, correspondiente a los jueves, alcanzará el lucimiento y esplendor de todas estas tardes encantadoras en el patio sevillano del hotel, en donde se baila a los acordes de la orquesta Havana-Casino y del aplaudido Trío Pinareño.

No se cabrá en el patio.

Después del té la orquesta Havana Casino amenizará la comida en el Salón de las Palmas.

EXPOSICION.—Una curiosa exposición de platos decorados por nuestros pintores, acaba de ser inaugurada en el Círculo de Bellas Artes. Estos platos han sido expresamente pintados por los más destacados artistas cubanos, con el Maestro Romañach a la cabeza. La exposición estará abierta hasta el día 10 de Abril, y puede ser libremente visitada de tres de la tarde a nueve de la noche.

Compre en la Fábrica y Ganará el 50%

La Luisita

MONTE 121 esquina á Angeles

Telf. A 8107 · Habana.

HASTA EL DIA 12 SOLAMENTE

ENORME LIQUIDACION

SOBRA MERCANCIA Y NECESITAMOS DINERO

COLCHONERIA	
Almohadas Cameras	$0.50 y $0.70
Almohadas Cameras, Flor Seda . . .	0.90
Colchonetas Cameras, Alta Calidad .	1.80
Colchonetas Cameras, Semi-seda . .	2.15
Colchonetas Cameras, Flor Seda . .	3.20
Colchones Cameros	4.00
Colchones Cameros, Flor Seda . . .	6.60
ROPA DE CAMA	
Sábanas Cameras, Blancas y Color .	$0.45
Sábanas Cameras, Warandol fino . .	0.70
Sábanas Cameras, Imperial, Hilo Sacado	0.90
Fundas canastilla	0.06
Fundas personales . . 0.10, 0.20 y	0.25
Fundas Cameras . . . 0.20, 0.30 y	0.40
Juegos Sábana y Funda color . . .	0.70
Juegos Sábana y Funda bordados .	1.00
Juegos Sábana y funda, Warandol fino	1.00
Juegos de Cama bordados, finos, en caja	2.90
TAPETES PARA MESA	
Algodón fantasía, grandes	$0.50
Finos, de Seda	1.85
Seda doble, alta fantasía	2.49
Hules para mesa, por yarda, 0.20, 0.25 y	0.30
Hules felpa finos, por yarda, 0.58 y	0.65
Tapetes hules, finos, 0.40, 0.45 y .	0.60
Cubrecamas Cameras Piqué . 1.25 y	1.35
Cubrecamas Seda, extra, 2.40, 2.85 y	3.00
TOALLAS	
Chicas, para baño	$0.05
Para la cara, 9, 10, 12, 15, 18, 20 y	0.25
Para la cara, felpa extra, 30, 35, 38, 45 y	0.50
Para baño . . . . . 45, 60 y	0.75
Para baño, alta calidad . . 90, 1.00 y	1.50
MOSQUITEROS	
Cameros, Imperial	$0.80
Para cuna . . . . . 0.40 y	0.50
Imperial, Marquiset de hilo	1.40
TELA ANTISEPTICA	
Pieza de 11 varas	$0.88
Pieza de 11 varas, "Estrella Roja" .	0.90
Pañales para niño	0.05

ARTICULOS PARA CABALLERO

Camisetas finas	$0.16 y $0.18
Camisetas Seda	0.20
Camisetas media manga, punto . . .	0.30
Calzoncillos finos	0.18
Medias finas . . . . . 11, 14, 15 y	0.18
Camisas para Playa	0.50
Camisas para Playa, de Seda, 0.70, 0.90 y	1.25
Camisas Finas . . . 0.50, 0.59 y	0.69
Camisas, Alta calidad . 1.00, 1.25 y	1.74
Payamas, Cinturones, Tirantes, Ligas, Pañuelos lisos y bordados y toda clase de artículos para caballeros.	

DE DUELO.—El señor Virgilio Monteagudo y su esposa América Pol, pasan en estos momentos por uno de los más grandes dolores de la vida, la pérdida de su hija Zeida, señorita en la que cifraban todas sus ilusiones.

En plena juventud, cuando la vida empezaba a sonreirle, baja a la tumba la infortunada señorita.

Reciban nuestro pésame esos atribulados padres y los tíos de la desaparecida, el doctor Manuel González Alvarez y señora Catalina Pol.

A LA MEMORIA DE FINLAY.— La cívica institución del Club de Leones de la Habana, celebró el martes una sesión-comida, organizada para honrar la memoria del sabio cubano Carlos Finlay. Fué como siempre en el Hotel Inglaterra, concurriendo las familias de los asociados, y sin que faltara el buen humor tradicional de los Leones.

En la mesa presidencial, artísticamente decorada con flores, tomaron asiento los señores Alejandro Herrera Arango, Presidente del Club; Ramiro Collazo, Gobernador del Distrito de Cuba; doctor Domingo Ramos, Director de Sanidad, en representación del Secretario del ramo; José A. Presno, Presidente de la Academia de Ciencias; doctor Antonio Díaz Albertini, doctor Sergio García Marruz, doctor Carlos Finlay, hijo del sabio cubano objeto del homenaje; doctor Raimundo Castro, Secretario de la Academia de Ciencias; Mr. William Campbell, doctor Ramón García Rodríguez, doctor Gilberto Cepero, que actuó como maestro de ceremonia. Y las señoras Lolita González de Collazo, Josefina Moré de Collazo, Edilia Sierra de Cepero y la gentil María Josefa Catá de Herrera Arango.

En distintas mesas casi la totalidad de los socios con sus familiares.

Hablaron durante la sesión, los doctores Alejandro Herrera Arango, Gilberto Cepero, Francisco Domínguez Roldán, Domingo Ramos, Sergio García Marruz, sobre la obra del doctor Finlay, que no solamente fué grande por su labor sino por su tenacidad y constancia en mantenerla.

Una sesión de las más brillantes del Club de los Leones de la Habana.

(Continúa en la pág. ONCE.)

Camisas

VITI

DE ALTA COSTURA

Gran éxito constituyó el acto de la Asociación Taquigráfica Nacional

Un grandioso éxito constituyó el acto inaugural de la Institución Taquigráfica Nacional, ofrecido en el salón de la Asociación de Reporters de la Habana, el domingo a las nueve de la mañana. Distinguidas personalidades asistieron al acto taquigráfico, entre ellas el Capitán Auditor del Ejército Constitucional, Federico S. León Blanco, que fuera en representación del antiguo taquígrafo y hoy Jefe del Ejército Coronel Fulgencio Batista.

Después de tocarse el bellísimo «Himno Taquigráfico», ejecutado al piano por su autor Alvaro López Conde, ocupó la tribuna el señor Santiago Knight decano de los taquígrafos cubanos, quien ofreció sabrosas anécdotas de la historia taquigráfica cubana y se mostró orgulloso de que al fin los trabajadores del lápiz estuviesen unidos en una Asociación. Seguidamente, el señor Guillermo Cacho Negrete habló documentadamente de los «deales taquigráficos del presente» y después el señor Manuel Acebo, profesor de taquigrafía de la la superación técnica, moral y material del taquígrafo. Cerró el acto, en magnífico resumen, el Doctor José Manuel Quintana, Secretario de la Cámara de Representantes, quien después de expresar que él era taquígrafo y que se encontraba entre compañeros, hizo brillante recordación de los más grandes taquígrafos de Cuba y expuso históricamente el proceso de la taquigrafía en nuestro país, dedicándole bellos conceptos a la mujer cubana. El Doctor José Manuel Quintana tuvo frases de merecido elogio para el Presidente de la Institución, señor Fernando Hiraldez, quien tomándole la palabra, le dió una plantilla de inscripción a la institución, que el Dr. Quintana llenó con mucho gusto, prometiendo enfáticamente ser el legislador que se hará vocero en la Cámara de las necesidades de los taquígrafos cubanos. Fué muy aplaudido el doctor Quintana.

Antes de cerrar el acto, el Presidente de la Institución, señor Hiraldez dió las gracias al Coronel Fulgencio Batista, Jefe del Ejército Constitucional por haber enviado su representación y a la Academia «Morales» por haber cedido su hora de trasmisión en la C.M.Q. para que fuera radiado el acto. También pidió a los asistentes que expusieren alguna idea para ser llevada por la Institución, hablando el señor Lautelade, por Oriente, el que expresó su deseo de que rápidamente se convocara al Congreso Taquigráfico Nacional, idea desde hace muchos años acariciada por los taquígrafos. Habló también el Secretario de Propaganda de la Institución, señor Alberto Arredondo quien expuso, sintéticamente, que la Institutción perseguía la promulación de leyes que abriesen posibilidades de trabajo a los taquígrafos cubanos, y especialmente una Ley que, como en las grandes capitales del mundo, creara Cuerpos de Taquígrafos en el Tribunal Supremo, las seis Audiencias de la República y otros organismos del Estado.

Sin disputa, este acto inaugural de la Institución Taquigráfica Nacional ha constituído un verdadero éxito.

TOMATE RAFEL TRIPLE-CONCENTRADO

Para la gente de BUEN GUSTO

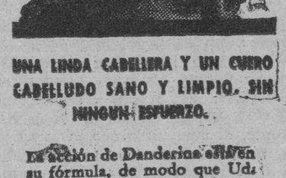

UNA LINDA CABELLERA Y UN CUERO CABELLUDO SANO Y LIMPIO, SIN NINGUN ESFUERZO.

En acción de Danderina obtiene su fórmula, de modo que Ud. no tiene que hacer ningún esfuerzo ni darse masajes, como sucede con la mayoría de los tónicos para el cabello:

Usando una pequeña cantidad de Danderina todos los días al peinarse, su pelo lucirá tan limpio y brillante que resplandecerá : : : Danderina hace desaparecer la caspa : : : disolviéndola. No habrán acumulaciones grasosas en su cuero cabelludo: Use Danderina hoy mismo y verá qué suave y dócil queda su cabello!

Danderina

EL TONICO PARA EL CABELLO

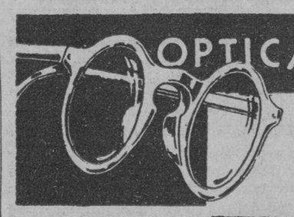

OPTICA NACIONAL

O'REILLY 73

despachará con toda exactitud su receta de cristales

J. A. ACOSTA Y CIA.

CENTRO MEDICO QUIRURGICO E INSTITUTO DE DIAGNOSTICO, S. A.

E. P. D.

Nuestro Presidente, el Doctor

JOSE DE CUBAS Y SERRATE

HA FALLECIDO

Dispuesto su entierro para hoy, a las cinco de la tarde, en nombre de la Junta Consultiva, suplicamos a nuestros asociados y amigos, acompañen su cadáver desde la casa mortuoria, calle 6, entre Primera y Tercera, Reparto Miramar, hasta el Cementerio de Colón.

La Habana, Marzo 31 de 1938.

Dr. Ignacio ALVARE, Presidente, p. s. r. — Dr. Ricardo REPILADO, Secretario.

E. P. D.

EL DOCTOR

JOSE DE CUBAS Y SERRATE

HA FALLECIDO

(Después de recibir los Santos Sacramentos y la Bendición Papal).

Y debiendo efectuarse su entierro a las cinco de la tarde de hoy, día 31, los que suscriben, viuda, hijos, hermanos y demás familiares suplican a sus amistades se sirvan acompañar el cadáver desde la casa calle Seis, entre Primera y Tercera Avenidas, Reparto Miramar, hasta el Cementerio de Colón.

La Habana, Marzo 31 de 1938.

Consuelo del Mármol de Cubas; Dr. Jorge E. de Cubas; Evangelina Figueredo de Cubas; Luisa Sánchez Viuda de Cubas; Enrique, María Teresa y Diego de Cubas y Serrate; Concepción Meléndez de Cubas; Margarita Sanz de Figueredo; Gisela Hernández Viuda de Sánchez Aballí; Cristina Berrayarza; Bernardo Figueredo; Andrés Díaz de Villegas; Dr. Laureano Falla Alvarez; Dr. Ricardo Núñez Portuondo; Dr. Julio Sanguily; Monseñor Dr. Manuel Arteaga y Betancourt.

FUNERARIA CABALLERO

CONCORDIA 39 TELEF. M-9309

ANTISEPTICO LISTERINE

DE FAMA MUNDIAL PARA LA HIGIENE BUCAL

M.E.C.D. 2016

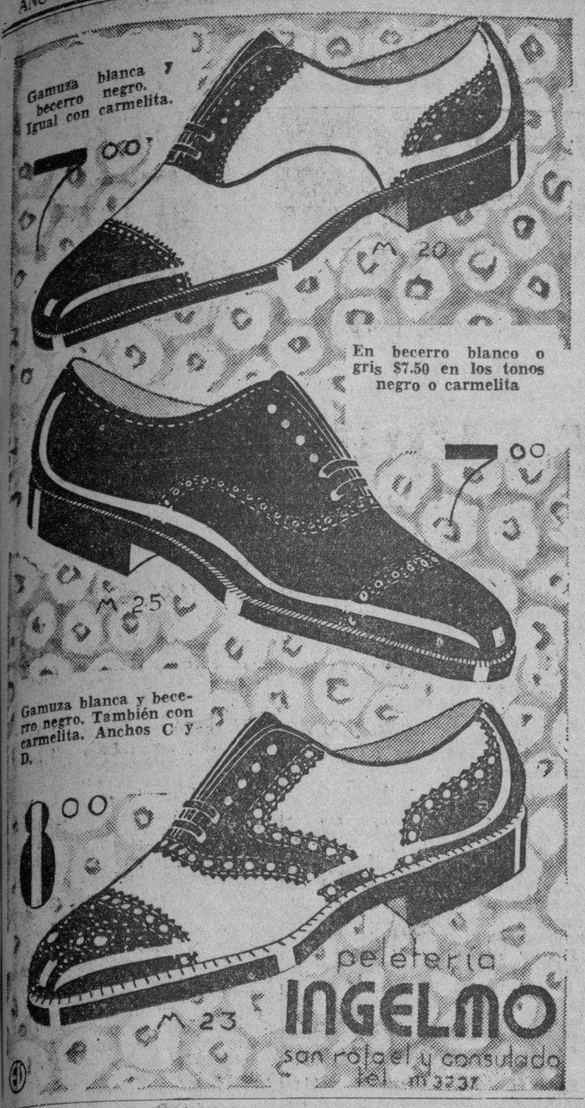

CRONICA HABANERA

LA REPRESENTACION DE «TOSCA»

Volvió a vestir sus mejores galas ayer noche el Auditorium, el hermoso teatro del Vedado, para la representación de la Opera Tosca de Puccini que cubría la segunda función de abono.

Un acontecimiento artístico y social en el que se dió cita cuanto vale y brilla en la sociedad habanera, fué esta segunda función operática que tanto interés había despertado en nuestros círculos.

Si éxito grande fué la representación de «Carmen», llevada a cabo el miércoles anterior, más grande aun fué la de Tosca llevada a escena con gran propiedad y con magnífico acierto.

Con Leila Garden, que estuvo muy aplaudida en el role central, se lucieron en su interpretación el tenor Frank Menén y el barítono Vicente Llamazares así como otras figuras del bel canto.

Gustaron mucho los decorados.

Y la música, a cargo de la orquesta Sinfónica de la Habana bajo la batuta del maestro Roig, fué aplaudidísima como también lo fueron los coros y demás intérpretes de la obra.

En la imposibilidad de dar una reseña completa de la concurrencia nos limitaremos a dar el concurso de damas.

Entre las señoras se encontraban las siguientes:

Gloria Valdés Raimundo de Martínez Fraga, esposa del Presidente de la Cámara de Representantes.

Graziella de la Torre de Alonso Pujol, esposa del Secretario de Justicia.

Mercy Remos de Sirgo, esposa del Secretario de Educación.

Gloria Guerra de Beruff Mendieta, esposa del Alcalde de la Habana.

La Marquesa de Villalta.

La Marquesa de Tiedra.

Emilio Milián viuda de Baró, Célida del Monte de del Monte, Virginia Justiniani viuda de Castellanos, Blanca Rosa de la Torre de Rosales, Mercedes Sagarra viuda de Soto, Rosa Blanca de Cárdenas de Castro, Herminia del Monte de Betancourt.

Elisa Silverio de Martínez.

Carmen Giménez de Cárdenas.

María Morales de la Torriente.

Victoria Padilla viuda de Quero, Conchita Bosque, Rosita Cadaval de Rayneri, Hortensia García de López, Carmela Berenguer viuda de Abascal, Piedad Díaz de Martínez, Carmen Corujo de Hernández Cartaya, Africa Arredondo de Maestri.

Lolita Rams viuda de Gaye.

Laura Rayneri de Alonso, Presidenta de Pro Arte Musical y la secretaria de dicha sociedad, Lizzie Morales de Batet.

Carlotica Cautfiell de Montoulieu.

Sofía Arenal de Cárdenas.

Lourdes de la Torre de Diehl.

Manuela Plasencia viuda de Freneda, Matilde Iglesias de Casanova, Anita Perkins viuda de Rafecas, Lucy Bourbón de Alvarez Lérida, Pilar Fernández de Díaz, Rita Alvarez Maruri de Somoano, Teresa Maruri de Alvarez Maruri, Adriana Bachiller de Miñoso, Rosita Montalvo viuda de Coffigni.

Ofelia Brito de Menocal.

Margarita Hernández de Fonts.

Zoila Pérez Fernández de del Valle, Dulce María Muller de Gorrín, Julita Montalvo, Lidia Grimany de Bravo, Josefina de Vega viuda de Posada, Dulce María Chacón de Salas, Juanita C. viuda de Arregui, Isabel Mercedes Soto de Evertz, Dulce María Mestre de Acevedo, Andrea Montaño de Febles.

Herminita Gómez Colón de Pereira.

Rita María Gómez Colón de Colli.

Ofelia Cabrera de Repilado, Bebé Solar de Bassin, Gloria Rosainz de Chediak, Mary Caballero de Ichaso, Blanquita Fernández de Castro de Jardines, Lila Forcade de Morán, Fabiola de Arriba de Botet, Carmelina Alonso de Baró, Adolfina Fernández de Grave de Peralta, Carmencita Rams de Ordoñez.

Lily Morales de Coroalles.

Natalia Suárez de Aixalá.

María Teresa Rodríguez de Ruiz.

Hortensia Tarafa de Rodríguez, Cuca Sánchez de Ascanio, Terina García de García, Lolita González del Valle de García Cañizares, Graziella González del Valle de Hernández Corujo, María Luisa Cossio de Hernández Corujo, Glorita Juarrero de Maestri, Pilila Camacho de Echevarría.

Dulce María Blanco de Cárdenas.

Guillermina Pérez Fernández, Cristina de la Torre de Freixas, Lolita de la Torre de Candia, Octavia Prieto de Guiral, María Luisa Ramírez de Hernández Cartaya, Margarita Vasallo de Bilbao, María Luisa Figueroa de Quesada Torres, Julia Alonso de Díaz Infante, Señora de la Raba.

María Francisca de la Sierra de Baró.

Carmen Rosa Larcada de Daniel.

María Teresa Aixalá de Entrialgo.

Ketty Betancourt de Martínez, Isabel Curtis de Collazo, Teté Vega de Miró, María Antonia Freyre de Castro, Raquel Rigol de Galbis, María Luisa Lima de Dueñas, Isolina Illa de Franco, María Teresa Herrera de Ruiz Moris.

María Sánchez de Lamar Roura.

Ernestina Marcaleta de Mestre.

Bélica de la Hoyuela de Bosch, Blanquita Pagola de Ramos Izquierdo, Carlota Fernández de Posada, María Luisa Arredondo de Castillo Faustina García, Isabel García de Avalos, Lucrecia Aguilera, Obdulia Aguilera, Tina Farelli de Bovi, Lolita Torres de Candia, Bibi Portal de Bravo.

Margarita Sastre de Bonich.

Ofelia Cabrera de Repilado.

Bebé Soler de Bassin, Bebita Correa de Reboredo, Silvia Bachiller de Párraga, Adriana Bachiller de Miñoso, Teresa Godoy de Solís, Ivelina Cabrera viuda de Martínez, Gloria Fernández Marty de Cabrera Macías, Carmen Cabarga de López, Ofelia Le Monier de Alonso, Chela Robelín de Morales Broderman.

Inés Romero de Arcos.

Angélica Martínez Piloto de Figarola, Margot Alvarez, Fina La Rosa de Banet, Rosita Pina de Torres Viera, Juanita Fabián de Mayorkas, Rosita Vázquez de Santeiro, Herminia Delgado de Rodríguez Baz, Caridad Crews de Quijano, Carmelina Tarafa de Montalvo, Carmen Fernández de Montalvo.

Ketty de Fuster.

Teresita Moas de Runken.

Gloria Falcón de Verdeja.

Nena Tabio de Chabau, Herminia Saladrigas de Terry, Amelia Solberg de Hoskinson, Aída Escalona de García Montes, Mildred Greenberg de Kates, Pura Pozo de Aguado, Nena Aranda de Echevarría, Anita Arroyo de Hernández Gonzalo, María Aurora del Cañal de Salcedo, Gloria Camacho viuda de Carames, Nena González Sellen de Coto, Margot de las Cuevas,

Anne Binder de Kates.

Josefina Menéndez de Cienfuegos, Mercedes Valdés Leal, Alicia Santamaría de Carames, Ofelia Díaz Brito de Salas, Leopoldina Alvarez de Díaz, Elvira Pasclodes de Godoy, Lolita Boullón de Pérez Benitoa.

Señoritas:

María Teresa Alonso Pujol.

Olga de la Carrara, Josefina Bonnet, María de la Torriente, Silvia González del Valle, Alicia Cadenas, Adolfina Gelats, Toki Montero, Loló Suero, Amalia del Valle, Conchita López Bosque, Alicia Castellanos Odette Posso.

Lily Chabau.

Rosita, Margarita y Enita Rayneri.

Flora María Lamar.

Berta y Marta Ferrer, Lucila Salcedo, Concha Caramés, Marta Narvaez, Ofelia Menocal, Cecilia Pérez Beola, María Julia Casanova, Marta y Mercy Castro Montejo, Teté Frías, Teteita García Montes, Adriana Maduro.

Hilda Valdés Raimundo.

Antolina de Cárdenas.

Emma Miranda, María Luisa y Josefina Ortiz, Graziella Alfonso, Violeta y Mirta Basterrechea, Alicia Rodríguez Alvarez, Consuelito Finlay, María Pérez Díaz, Olga Rodríguez Plasencia, Irma Pereda, Lourdes Caballero, Mercedes Anrich, Justina Monteagudo, Lolita Coroalles, Nora Valencia, María Teresa y Amparito Ruiz, Esther Febles, Josefina Velasco, Poupee Venero.

Mercy Montoulieu.

Silvia Tolón.

Margarita Morales Robelín, Margarita Soler, Silvia O-Bourke, Nena Varona, Olga Quijano, Addie Machado, Josefina Coffigni, Isabelita Galán, Isolina Falcón, Amalia Suárez, Margarita Cabargas, Esther Busto, Nohema y Elda Caballero.

Celia Rosa, Alicia y Beatriz Morales.

Teresita, Conchita y Cecilia Boada.

María Elena Candia.

Lolita Cabargas, Lucila Morales, Regina, Hilda y Cuca Martínez Piloto, Marta Mestre, Graziella y Ofelia de Freixas, Silvia López Rovirosa, Panchita Martínez, Marta Castro Cárdenas.

Janet Grujón.

Lily Batet.

Gloria López Marco, María Antonia y María Luisa Dueñas, Dulce María Raba, Graziella Guiral, Graziella Ruiz Herrera, Ofelia de la Cámara, Margarita Arteaga, Olga Sterling, Choni Pérez Benitoa.

Y Josefina Fonts.

Los particulares no podrán cursar correspondencia

El Secretario de Comunicaciones, antes de someter a la firma del Presidente, un Decreto tendiente a mantener la unidad y control de los servicios encomendados a la Secretaría. En Cuba se ha sentido siempre la necesidad de unificar las disposiciones y cuerpos legales que rigen la Administración pública, por cuanto el número grande de preceptos dictados en circunstancias y períodos especiales no sólo dificultan en ocasiones la tramitación de los asuntos sino dan motivo a que se interpreten en forma lesiva para los intereses del Estado, medida que si bien se tomó en beneficio de la colectividad, nunca pudo ser la intención del legislador, restringir las actividades propias de los organismos llamados de prestar esas funciones.

Todo esto venía ocurriendo con el Decreto número 75 dictado por el Gobierno provisional de 1909; el Decreto erróneamente interpretado, llegó a estimarse por algunas entidades como una autorización a los particulares o empresas privadas para prestaran un servicio que es propio y exclusivo de correos. Para evitar que el texto del citado Decreto trate de dársele un sentido distinto del que movió al legislador—perjudicando con ello al Estado sin reportarle ventaja alguna al público que los servicios que por empresas particulares se le ofrecen son los mismos que le presta la Administración. La Dirección de Correos, por medio del Negociado de Servicio Internacional y Asuntos Generales de la Secretaría de Comunicaciones, se apresuró a fijar el exacto sentido del Decreto número 75 cuyo alcance no es otro que el de autorizar a las empresas, compañías o personas para que valiéndose de uno o más mensajeros, entreguen a domicilio las mercancías que sean objeto de su comercio, y sin cobrar un precio especial por el servicio prestado aunque a esos mensajeros se les abone un sueldo; disposición que también aplicable a las cartas, documentos o facturas) conducidos de igual forma y por idénticos motivos.

666 PALUDISMO en tres días.
Domina el
Líquido - tabletas Salve Ungüento Gotas para la nariz
CATARROS en un día.
Tónico y Laxante

HURTO

En la Séptima estación denunció Félix García Valdés, de Omoa 14 que en los Cuatro Caminos, mientras jugaba con unos amigos, notó que del bolsillo le sustrajeron un peso plata.

Almuerzo rotario

El Club Rotario de Marianao, teniendo en cuenta que el Secretario de Comunicaciones les ha ofrecido a ese Municipio mejorar los renglones de servicios postales y telegráficos, lo invitaron al almuerzo realce a aquel acto.

sesión celebrado ayer en el Balneario La Concha, a cuyo acto asistió la directiva y más de cien miembros del Club, en su mayoría acompañadas de sus esposas, que dieron

Dr. Valdés Anciano
M-1794. PRADO No. 20
Exclusivamente enfermedades Nerviosas y Mentales

DR. CABRERA
San Miguel No. 116. Telf. M-1885
EXCLUSIVAMENTE RADIOGRAFIAS y CANCER.—RADIOGRAFIAS A DOMICILIO, RADIOTERAPIA, RADIUM.

ABURRIDA

Asteria Cárdenas Cuéllar, de 19 años y vecina de Acosta 208, fué asistida en el centro de socorro de Jesús del Monte de grave intoxicación, que se produjo en su domicilio al ingerir varias pastillas de permanganato, con ánimo de privarse de la vida.

PADRE ACUSADO

Troadia Arencibia Rodríguez, de 29 años y vecina de Factoría 29, fué asistida en el Primer Centro de Socorro de lesiones leves, que, según manifestó al Teniente Abelenda, de la Segunda Estación, se las produjo su esposo Rogelio Malla, molesto por que le pidió para la leche de los muchachos.

PONCHE DE HONOR. — Mañana viernes le será ofrecido un Ponche de Honor en el «Lyceum» al querido compañero doctor Francisco Ichaso, crítico teatral del DIARIO DE LA MARINA, por haber sido premiado recientemente en el Concurso convocado por la Secretaría de Educación.

Las socias que deseen adherirse a este homenaje de la Directiva del «Lyceum», deberán comunicarlo con la mayor anticipación posible a aquella sociedad.

A propósito del «Lyceum» tenemos que hacer público que mañana se termina el plazo de admisión sin cuota de entrada.

Sépanlo las interesadas.

LA FIESTA DE CARIDAD.—El penúltimo acto de los acordados para finiquitar el vasto programa de la «Fiesta de Caridad» es el que se refiere a la gran función de gala en el Frontón Jai Alai.

No podía faltar ese aliciente para la afición que el año pasado tuvo oportunidad de presenciar partidos y quinielas extraordinarios y que, en esta ocasión, se repetirán con los famosos pelotaris que noche tras noche hacen vibrar de entusiasmo a todos cuantos concurren al llamado Palacio de los Gritos.

Ya las distinguidas señoras Rafaela Vázquez de Sosa de Quesada, esposa del teniente coronel Arístides Sosa de Quesada, presidente del Consejo Corporativo de Educación, Sanidad y Beneficencia, y Gloria Pascual de Nin, la bella señora del capitán auditor Armando Nin, de acuerdo con el señor Elicio Argüelles, presidente de la empresa del Frontón Jai Alai, están actuando en la organización de ese magno acontecimiento deportivo que no sólo tendrá el aliciente de un programa extraordinario, sino que proporcionará a los concurrentes la oportunidad de obtener, gratuitamente, muy valiosos premios y entre ellos un radio donado por una importante casa de esta capital.

La fecha de esta función de gala en el Frontón Jai Alai es la del 23 de abril próximo.

Y la finalidad tan plausible como la de recaudar fondos para los asilos, creches y hospitales que en toda la República están bajo la amable tutela de la «Corporación Nacional de Asistencia Pública».

EL BAILE DE LA PRIMAVERA.—Nuestra sociedad se dispone a entrar en la más florida estación del año con una fiesta que, por su suntuosidad y belleza, dejará imborrable recuerdo.

Nos referimos al Baile de la Primavera, que a beneficio de los fondos de la «Asociación de Repórters» se celebrará el sábado dos de abril en el Hotel Nacional, con el valioso concurso del Club Rotario.

Fiesta brillante, plena de animación, de armonía y de ritmo, por los elementos artísticos valiosísimos que en ella participarán, por el adecuado marco en que tendrá lugar y la numerosa y selecta concurrencia que ha de prestigiarla.

Cinco orquestas actuarán en el Baile. Habrá dos «shows» magníficos: uno a las once y media, con los artistas del «Eden Concert», y otro a las 2 y media de la madrugada con otros artistas distinguidísimos de los teatros y cabarets de la Habana.

En la gran piscina del Hotel, competencias de natación por el «team» Olímpico, con la encantadora campeona Olga Luque a la cabeza.

Otro aliciente deportivo: competencias de esgrima por nuestros mejores tiradores, entre ellos el maestro Fonts.

La venta de «tickets» es enorme. Los que quedan pueden adquirirse al precio de un peso en «El Encanto», «Fin de Siglo», «La Filosofía», «Los Precios Fijos», el Club Rotario y la Asociación de Repórters.

LA BODA DEL DIA.—Esta noche, a las nueve y media abrirá sus puertas la Iglesia de San Juan de Letrán, para la boda de la encantadora señorita Juanita Labourdette y Martínez con el joven y conocido médico, doctor Hugo Fernández de Castro y Giberga.

Extraordinario lucimiento revestirá esta ceremonia, ya que ambos jóvenes cuentan con innumerables afectos en el seno de nuestra sociedad.

El adorno del templo será bellísimo. Basta decir que será llevado a cabo por los floristas maestros de la «Casa Trías», el famosísimo jardín del Vedado, que también tendrá a su cargo el ramo para la linda desposada, y los ramos para las gentiles damas de honor.

Tema para nuestra crónica.

EL DIRECTORIO SOCIAL DE LA HABANA. — Desde hace varios días se encuentra circulando entre las más distinguidas familias de la sociedad habanera, el «Directorio Social de la Habana», un libro práctico y útil, que ha sido acogido con general beneplácito.

En su confección han puesto todos sus empeños, la distinguida dama María Radelat viuda de Fontanills y nuestro querido compañero Eduardo Fontanills, Cronista Social del periódico «Información».

Y ellos han logrado lo que desde la muerte del inolvidable maestro de la Crónica Social, Enrique Fontanills, parecía haber desaparecido: un libro que registrara a todas nuestras familias, una verdadera guía social, que como ya hemos dicho anteriormente, era necesaria, imprescindible.

El «Directorio Social de la Habana» se agota rápidamente, por lo que cuantos lo deseen deben apresurarse a adquirirla.

EN RIO CRISTAL.—Día de moda, de gran afluencia de público. Así será el de hoy en ocasión de ser jueves, en el restaurant «Río Cristal», la bella posesión de Enrique Berenguer.

Desde temprano se darán cita en él los más numerosos parties de nuestro gran mundo, que se continuarán en el almuerzo y el té por la tarde.

Para hacer reservaciones de mesas puede llamarse por el teléfono I-6023 de aquel lugar.

LUIS DE POSADA.

Un desayuno agradable y muy nutritivo para el escolar.

Se tiene conocimiento, por varias asociaciones educativas, de que los niños que toman un desayuno de cereal caliente cumplen mejor sus tareas en la escuela y llegan al fin de la jornada escolar sin sentirse fatigados.

Por las mañanas que es cuando más se siente la necesidad de nuevas energías, es muy importante dar al niño un buen cereal, sano y nutritivo, como la Crema de Trigo *(Cream of Wheat)*. Se transforma pronto en abundante energía. Es de fácil digestión... ¡y es muy sabrosa! Además sus substancias naturales contribuyen al aumento natural de peso.

Desde hace más de cuarenta años la Crema de Trigo está siendo usada con los más satisfactorios resultados. Se ha hecho tan popular que se calcula se sirven más de tres millones y medio de raciones por día. Al probarla, usted se dará cuenta por qué tanta gente la prefiere.

Comience mañana mismo a servir Crema de Trigo para el desayuno de sus niños y para toda la familia. Es agradable, nutritiva y muy económica: un paquete grande rinde más de 50 porciones.

CREMA DE TRIGO
(CREAM OF WHEAT)

A BOTELLAZOS

El vigilante 950, Miguel Sánchez, de la Tercera estación, arrestó a Julio González Ventura, de 16 años, vecino de Obrapía 95, y Amado Acosta Llerandi, de 20 años y sin domicilio, cuando en Virtudes y Aguila se agredían a botellazos.

ESTABA RECLAMADO

Los vigilantes Teófilo Rodríguez y Pedro Linares, del Bureau de Investigaciones, arrestaron a Eusebio Hernndez Acosta, vecino de Beneficencia 47, en Güines, por ser la misma persona que se encuentra reclamada por el Juez Correccional de la Sección Sexta, en juicio 1108-38.

Pida las tabletas de Cafiaspirina protegidas en papel CELLOPHANE.

• Los dolores de oído, de cabeza, neurálgicos o reumáticos impiden dedicarse con tranquilidad a toda clase de labor, ya sea física o mental . . . y a veces tales dolores son los causantes de muchos fracasos en la vida. La Cafiaspirina es una salvación para los que sufren tales molestias, porque siempre alivia y reanima prontamente.

• Sea precavido: Tenga Cafiaspirina a mano.

CAFIASPIRINA
alivia y reanima

BAILE DE LA PRIMAVERA
A LAS 11
SHOW COMPLETO DEL EDEN CONCERT
A LAS 2
GRAN SHOW CON ARTISTAS TEATRALES
SABADO 2 DE ABRIL
ORQUESTAS DE HERMANOS MARTINEZ QUINTANA MELODY BOYS CONJUNTO DE BARBA Y 2 SEPTETOS
EXHIBICION DE MODAS POR PRESTIGIOSAS CASAS
MODELOS DE CALLE Y PARA DEPORTES
LUNCH Y BEBIDAS: A PRECIOS CORRIENTES
TICKETS PERSONALES: 1.00
DE VENTA: ENCANTO — FILOSOFIA — PRECIOS FIJOS — FIN DE SIGLO — REPORTERS Y CLUB ROTARIO
ESGRIMA
R. FONS, E. SARDIÑAS, R. MIRA, D. AIZCORBE, E. GARATE, G. PRENDES, D. DEL POZO, L. BARRENA, J. LEON.
FLORETE
SEÑORITAS CAMPEONAS DEL MIRAMAR YACHT CLUB
NATACION
OLGA LUQUE
EDILIA GIL
EDILIA GIL
ROSITA ANTICH
MARGARET CHAPMAN
MELBA GARCIA
M. CARLOTA LLANIO
EN TODO EL HOTEL NACIONAL, SALONES, TERRAZAS Y JARDINES

TOS
PASTILLAS del Dr. ANDREU
20 CTVS. la cajita

ALCO-ELITE
Alcohol puro extra refinado
No debe faltar en ningún hogar
Pídalo en tiendas de víveres
Es un producto ARECHABALA

M.E.C.D. 2016

DESCONTENTO ENTRE LOS COLONOS A CAUSA DE QUE DOS CENTRALES NO QUIEREN MOLER MAS CAÑA

(COLUMNA SIETE)

ENCAUSADOS VARIOS CIUDADANOS EN PALMA SORIANO POR HABERSE APODERADO DE UNA FINCA PROPIEDAD DEL ESTADO

(COLUMNA OCHO)

Dos magnos proyectos turísticos

EL CLUB ROTARIO DE CARDENAS Y SUS ACTIVIDADES

La última sesión del Club Rotario de Cárdenas, se celebró en la Sala del Museo de Historia Natural de «La Progresiva», que dirige desde hace muchos años el doctor Roberto L. Wharton, un gran colegio incorporado al Instituto de Segunda Enseñanza.

En un ambiente a la vez austero y familiar, rodeados de aulas en que innumerables jóvenes—hembras y varones—se instruyen y se educan, en medio de jardines y de extensos campos de sport, quieto y silencioso todo, bajo la noche estrellada, perfumado el ambiente por floridas enredaderas, un grupo de hombres generosos y hospitalarios se reunieron a tratar asuntos de interés general y honraron a este repórter invitándole especialmente a asistir y a tratar de las posibilidades y necesidades turísticas de Cárdenas-Varadero.

Oímos la lectura del acta de la sesión anterior. Se comentó la interesante conferencia del profesor Alejandro Portell Vilá: «La Cultura Física y los Deportes en la Formación del Carácter del Individuo», ofrecida en un acto que el Club Rotario dedicó a los más destacados atletas cardenenses, el día 10 del corriente. Fuímos obsequiados con un folleto—elegante muestra de tipografía local—que reproduce dicha conferencia.

Se trató extensamente del éxito obtenido por el Capitán-Jefe de la Policía Nacional, señor Marcelino Díaz Caraballo con su campaña en contra de los que hacían comentarios obscenos en alta voz en los cines, y la cual instigó el Club Rotario. El Juez Correccional, doctor Quintero—estimado prosador y poeta—narró curiosas anécdotas de los acusados ante su tribunal, y los excelentes resultados que logró con sanciones moderadas.

La inauguración de la Caja Postal de Ahorros, preparada para el 10 de abril, con la presencia del Secretario de Comunicaciones, señor Francisco Gómez, al que se le prepara un grandioso banquete, fué motivo para que se estudiase la conveniencia de pedirle la mejora del servicio que correspondencia, con un auto-camión de Coliseo a Cárdenas. También se pedirá al Sr. Secretario mejore el correo y el telégrafo de Varadero, a donde acuden personas distinguidísimas de Cuba y millonarios y deportistas norteamericanos.

Trataron de la Asamblea Rotaria que ha de celebrarse en Sagua, y el coronel Silva ofrece ir en su yate con el señor Cruell. Ambos señores piden turnos para esa asamblea. Hablarán de Turismo y de Comunicaciones, respectivamente.

Luis del Valle da cuenta de haber quedado constituído el Comité Municipal de la Cruz Roja Nacional.

Y, el doctor Wharton, Presidente del Club Rotario, saluda a los invitados, encargando al doctor Quintero haga la presentación de este repórter, lo que realizó exhuberantemente y con tales elogios que por pudor no puedo transcribir.

Cuanto dije allí respecto a las condiciones y posibilidades turísticas de Cárdenas-Varadero va saliendo involucrado en estas crónicas.

Tocó después el turno al coronel Eugenio Silva, quien mejoró mi proposición de crear un Comité Local de Iniciativas que actúe coordinadamente con los de otras ciudades y regiones, explicando las conveniencias de fundar primero el Comité Provincial Turístico el cual designará delegaciones en Matanzas, San Miguel de los Baños y Cárdenas-Varadero, por el momento, para extenderlos después a Cienfuegos y Ciénaga de Zapata, uniendo así en una aspiración común, las atracciones siguientes: playas, caza, pesca, termalismo, panorama, Historia, elementos típicos y paisaje. Propone una contribución personal voluntaria de cincuenta centavos mensuales para gastos de oficina y propaganda, que cuantos comprendan la magnitud y viabilidad del empeño suscribirán con gusto. El Tesorero será alguna persona de honorabilidad indiscutible.

Y terminó el coronel Silva exponiendo dos proyectos suyos en que viene laborando y cuyo éxito se perfila ya por el número y calidad de personalidades y elementos que ha logrado interesar en ellos: Celebración de las regatas de yates «Estrella» en la bahía de Cárdenas, que ofrece condiciones excepcionales y los requerimientos técnico-deportivos de esa clase de competencias, los cuales no puede brindar el litoral de la Habana por la excesiva profundidad del mar. El otro proyecto, también de alcance internacional, es la creación de cuadras de caballos de polo y celebración de concursos de este excitante deporte hípico. El coronel Silva cuenta ya con respuestas favorables de varias repúblicas del Continente, y explicó todas las ventajas turísticas y de expontánea propaganda mundial que de ambos proyectos han de derivarse.

Al pase de lista respondieron: Enrique E. Cruell, agente de seguros; Cor. Eugenio Silva, propulsor de Turismo; Ing. Manuel Cantero, de O. P.; Emilio Bosch, contable; Dr. Pedro J. Sierra, médico; Guillermo Figueroa, Administrador de la sucursal telefónica; Angel Fernández, comerciante; Victorino L. González, Director-Propietario del cotidiano cardenense «La Democracia»; Víctor Ruiz, almacenista; doctor Ramiro Pérez Maribona, radiólogo; Luis del Valle, Presidente del Asilo Industrial; Ing. José M. Vizcaíno, Jefe de la oficina local de O. P.; Luis Estévez, almacenista, coach del Club Náutico; Ignacio Rodríguez, Jefe de la Estación de Ferrocarril; Oscar A. Labourdett, Admor. de la Compañía Cubana de Electricidad; Francisco M. Oliva, Administrador de Correos; doctor Ismael Fausto Quintero, Juez Correccional; Adolfo J. Hernández, Alcalde Municipal, y doctor Gustavo Pérez Maribona, abogado y notario, Secretario del Rotary Club.

Cuando terminó la sesión eran las 11 y media de la noche. Creímos que la ciudad entera estaría ya durmiendo; pero nos encontramos los cafés del centro llenos de elegantes y bellas mujeres, de hombres bien vestidos... un público selecto que, a la salida de los cines toma helados y refrescos. Numerosos automóviles de lujo... Una animación de gran ciudad, en fin.

Armando MARIBONA

Adolfo Hernández, Alcalde de Cárdenas.

Dr. Wharton, Presidente del Club Rotario de Cárdenas. (Caricatura por Maribona).

DE SAN CRISTOBAL

Boda elegante

En un marco de distinción y elegancia se efectuó a las 5 de la tarde del 19 de marzo, la boda de la bellísima y gentil señorita Esperanza Costa Alfonso, con el señor José Manuel Marcos y Gallo.

En la suntuosa residencia, que en la calle de Maceo número 46 poseen los hermanos de la novia, señor Laureano Fernández y Cuca Costa de Fernández, se celebró la ceremonia nupcial, a la que asistió una nutrida y selecta representación de nuestro mundo social.

La boda notarial, efectuada ante el doctor Peregrino García y Alvarez Mendizábal, tuvo como testigos a los señores Vicente Llera, Manuel Suárez, Bernardino García, Sergio Siberio, José Agustín Ruiz Sánchez y Francisco Cruz.

Momentos después y ante un artístico altar levantado con gusto y sencillez, tuvo lugar la ceremonia religiosa, que fué apadrinada por la madre de la novia, la respetable señora Angelina Alfonso viuda de Costa y el señor Julián Marcos Gallo, hermano del novio.

En calidad de Testigos de la novia actuaron los doctores Jesús Figueras y Genaro Conrado González Brito, el Licenciado Salvador Xiqués y los señores Ignacio Carvajal y Heriberto Fernández, y por el novio firmaron la señorita Esther María Lleras, los doctores Enrique Llanio y José R. Carbonell y los señores Carlos Mier Torres y Octavio R. Costa.

La dulce y serena belleza de la novia lucía realzada con el atavío nupcial, que prestaba a su gentil y airosa figura un nuevo encanto. Aprisionaba en sus manos un primoroso ramo obsequio de la señora Juanita Abay de Fernández.

Terminada la boda, la linda desposada, sonriente y feliz, partió el simbólico cake, correspondiéndole el anillo, emblema de «próxima alianza matrimonial» a la muy simpática y graciosa señorita Clarita Suárez Alvarez.

Los asistentes a la boda fueron obsequiados con la esplendidez que caracteriza a las esposos Fernández Costa, sirviéndose exquisitos bocaditos, cakes, dulces finos, licores y un sabroso ponche, preparado por el señor José Méndez.

Rumbo a la Capital partieron los nuevos esposos. Allí fijarán su residencia. Y es el deseo sincero del cronista que el sol de la felicidad ilumine siempre ese hogar y que en él reine eternamente el Dios Amor.

Petición de mano

La gentil señorita «Cuquita» León Camacho, ha sido pedida en matrimonio por el distinguido joven José R. Fleitas, el que desempeña un aula Cívico Militar en este término. El feliz prometido formuló la petición ante los padres de «Cuquita», los estimados esposos Pablo León y Felina Camacho de León.

Con mi felicitación para la enamorada parejita, van mis votos porque en muy breve plazo pueda reseñar esa boda.

San José

En la festividad del Santo Patriarca, celebraron su santo dos encantadoras primitas: Josefinita Carbonell Llera y Josefina Llama Llera. También estvo de días la amable señorita María Josefa Quintana.

Y en el hogar del activo agente del DIARIO DE LA MARINA en esta localidad, señor José A. Fernández, celebraron su onomástico este distinguido amigo, su hijo Pepito y su nieto, el monísimo niño José Manuel Fernández Cruz.

Para las Josefinas y los Josés que estuvieron de fiesta, tengo un saludo cordial y afectuoso.

Enfermitas

Dos preciosas muñequitas, «Loly» Collantes Camacho y Celia Margarita Valle Suárez, guardan cama hace algunos días. Es ligera la dolencia que aqueja a las lindas bebitas y la cronista espera y desea que, dentro de muy poco tiempo, estén totalmente restablecidas las pequeñas enfermas.

Zenaida LAVASTIDA
Cronista Social

DE CIFUENTES

El baile del Liceo.

El día 19 de marzo tuvo efecto en la cubana sociedad Liceo de este pueblo un grandioso baile, que puede decirse que ha sido el que con más entusiasmo se ha celebrado desde hace varios años. La orquesta Castillito de la Habana, con su magnífica cantante Engracia Páez, musicalizó el acto.

Felicitamos sinceramente a la directiva de la sociedad, por el éxito obtenido.

A continuación los nombres de las damas y damitas que dieron esplendor a la fiesta, con su presencia:

Señoras:

María L. Gómez de Roselló, Josefa Ruiz de Morales, Margot Arche de Ascunce, Guillermina Pérez de Díaz, Miguelina Pérez de Polo; María Díaz de Quintana, María L. Amador de Arce, Mercedes Caballero de Ibarbia, Lutgarda Díaz de Fernández, Rosa Fernández de Vila, Isabel Delgado de Díaz, Trina Zamora de Ger, Josefa Carbonell de Pereiras, Lolita Hernández de Sánchez, María Alfonso de Bereau, Laura Arce de Santos, Ana Luisa Núñez de Santos; Angela Florit de Núñez, Aurora Labarca de Morales, Antonia Pérez, Caridad Suáre de Macanegra, Fidela Díaz de Morera, Josefa Peñate, Laudelina Morales de Santos, Josefa Saba, Rosario Jiménez, Clementina Rego de Pérez, María Luisa Santos de Rodríguez, Teresa Santos de Pastrana, Yeya Rodríguez de Salgado, Ana Noriega de Díaz.

Señoritas:

Coralia Alonso, Lucía Pérez, Bertha Ascunce, Olga Díaz, Sabina García, Cuca Arce, Dulce A. Díaz, Mercedes Tarafa, Nena y María Dolores Santos; Edelia Hernández, Antonica y Justa María Santos, Delia, Dalia y Esperanza Morales, Ada Lorenzo, Mercedes Olivera, Angélica Borbone, Cira Rodríguez, Nena y Dulce Amelia Arce, Luisa y Marcela Alfonso, Adelaida y Rosita Garrí, Adelaida Machado, Esperanza Cabrera, Paulita Caballero, Laudelina Ibarbia, Nena Cura, Ana María, Ada y Amparo Salgado, Nenita y Virginia Santos, Mirta Alzuria, Cusa Santos, Idalia Fernández, Olga Salgado, Zoila Morera y Norka y Zenaida Núñez, y Zenaida Núñez, Clara Stincer, Hilda Díaz, Bohemia Tarafa, Elisita Alvarez, Leticia Martínez, Anita Aréchaga, Liduvina Sanabria, Dora Díaz, Dolores Viego, Aurora Pérez, Lilia Reyes, Clarivel García, Fina y Rosa Simón, Victoria, Anita y Saab, Caridad Jiménez, Otlia García, Emelina y Dolores Rodríguez, Enedina y Angelina Rodríguez, Blanca y Luz Alvarez, Herminia Rodríguez, Amalia Horta, Leopoldina y Eloina Rodríguez.

—Ha contraído matrimonio en esta localidad la distinguida y virtuosa señorita Estela Aréchaga Olivera con el caballero señor Manuel Pereira Remesar, agente del DIARIO y rico comerciante de esta plaza.

Felicitamas sinceramente a los contrayentes, deseándole una eterna luna de miel.

MARIO OLIVERA, corresponsal.

Honda pena causó a Holguín la trágica muerte de un joven

Se trata de Agustín García Alonso, que pereció en la carretera. Lucido el sepelio

Honda pena en nuestra sociedad por la trágica muerte del joven Agustín Amado García Alonso.

Con la rapidez característica de estos casos dolorosos corrió por nuestra ciudad la noticia de la muerte ocurrida en Placetas de este joven tan querido por todos cuantos le conocimos.

Era Agustín Amado el representante de La Polar en Holguín, el amigo bueno y el caballero amable y franco, por eso la muerte de Agustín ha impresionado tanto en nuestro ánimo.

Su entierro, verificado en la mañana del domingo, fué una imponente manifestación de duelo. Abría el cortejo fúnebre la Banda Municipal, que cedida por el señor Alcalde, quiso rendirle póstumo homenaje a Agustín Amado, que fué años atrás Concejal del Consistorio holguinero.

Una enorme montaña de flores cubría el féretro, flores ofrendadas por familiares y amigos del fenecido.

Deja Agustín Amado una esposa que llora y tres ángeles que quedan huérfanos, sin presentir casi la honda tragedia que les rodea.

Paz a los restos de García Alonso.

Envío mi más sentido pésame a sus familiares y muy especialmente a su hermano Pepín García Alonso, estimado compañero.

Honras fúnebres

Esta mañana y en la Iglesia de San Isidoro se celebró una misa por el alma del atento joven Jorge Bayas, desaparecido ha poco en plena juventud.

La Parca lo arrebató de manos de la Ciencia que fué impotente para salvar aquella vida joven y preciada.

Lleno estaba el templo en este triste acto.

Dios acoja en su seno esta alma buena que se fué para el más allá.

Mejorado

Encuéntrase mejorado de la enfermedad que inspiró serios temores a sus familiares el estimado caballero José Crespi Siré, esposo de mi querida amiga la elegante dama Ofelia Larralde de Crespi.

Mucho me place consignar esta nota.

Saludo

Sea este muy cordial para el caballeroso amigo doctor Rodolfo Socarrás, quien pasó breves días en Guantánamo.

Zoila LUZ CABALLERO.

DE LA VIDA NACIONAL

Frente de la manifestación popular en honor del corone l Batista, en Consolación del Norte, con motivo de la visita que hiciera a dicho término el Jefe del Ejército, el Tnte. Cnel. Benítez y otras destacadas personalidades.

Un aspecto de la manifestación de júbilo popular al vi sitar el término de La Palma, Pinar del Río, el Jefe del Ejército Constitucional coronel Fulgencio Batista, a qu ien acompañan otras distinguidas personalidades.

Entrada a la población de La Palma, Pinar del Río, con motivo del recibimiento al coronel Batista.

El coronel Batista, teniente coronel Benítez, senador Collado y otras personalidades contemplando el incomparable Valle de Viñales.

Resultó muy lucida la fiesta que en Caibarién organizó la Sociedad de los Caballeros Católicos, Unión núm. 12

Dos excelentes comedias fueron representadas por varios jóvenes aficionados. Distinguidas señoritas cantaron las más bellas canciones. Baile infantil en pro de ancianos

En los Caballeros Católicos

Según anunciamos en nuestra pasada crónica, se llevó a efecto con todo esplendor la gran fiesta organizada por la Sociedad de Caballeros Católicos de Cuba, Unión 12 y en la que tomaron parte un numeroso de distinguidas señoritas y jóvenes de nuestra mejor sociedad. La velada dió comienzo a las ocho y media, según lo anunciamos y se desarrolló conforme al artístico programa repartido. Se representaron dos bellísimas comedias que merecieron repetidos aplausos. Así mismo se destacaron notablemente las bellas señoritas Clara Sánchez, Irma Masullo y Edit Remedios que interpretaron magistralmente distintas canciones de nuestros principales compositores.

También queremos hacer llegar nuestro parabién al joven León que tan acertadamente recitó la bella obra «Los motivos del Lobo» de Rubén Daró así como a los distintos pianistas que tanto se distinguieron en esa noche memorable.

Hasta sus organizadores entre ellos los señores Manolo del Llano, Antonio Martire y Rafael Brú, nuestra sincera felicitación.

Nacimiento

En la madrugada del día 23 tuvo lugar el advenimiento de un lindísimo bebito, hijo de los distinguidos y apreciados esposos Eduardo Esquivel y Adolfina Caviedes. La señora Caviedes de Esquivel se encuentra en la residencia de su padre el estimado señor Adolfo Caviedes.

Nuestra felicitación para los dichosos padres y nuestros votos por la felicidad de «Toñito».

Próximo baile

Organizado por las distinguidas señoras Blanca Menéndez de Causo y Aida González de Cueto, presidenta y secretaria respectivamente del Patronato del Asilo de Ancianos de esta Villa, se están ultimando los detalles para un simpático baile infantil a beneficio de las obras del citado Asilo, que pronto será una bella realidad, al que asistirán los niños de las principales familias de nuestra Sociedad Elegante. Diversas y bellas comparsas se están ensayando por lo que promete constituir un éxito.

Semana Santa

Con grandes solemnidades, como en años anteriores se celebrarán en nuestra Iglesia Parroquial las fiestas conmemorativas de la Semana Mayor. Desde el próximo lunes, empezarán los ejercicios para señoras y caballeros en preparación para la conmemoración de los más augustos misterios de nuestra Santa Religión.

Hacia la Capital

Partieron en el día de ayer, 27 las distinguidas señoras María de la Torre, estimada y competente profesora de Instrucción Pública y su sobrina la joven y bella dama Maricusa de la Torre de Caviedes.

Un feliz viaje le deseamos.

MORALES

DE CIEGO DE AVILA

Operado

Recientemente fué sometido a una difícil operación apendicular en la clínica «Olazábal» de esta ciudad, el simpático y distinguido joven Juan Companioni, representante de la Droguería «Sarrá» y amigo muy estimado del cronista.

La operación fué practicada con feliz resultado por los doctores José Antonio Olazábal Tascón y Andrés Pérez Palmero.

Gabriel Gómez

El jueves celebró entre saludos y felicitaciones su fiesta onomástica el distinguido caballero y estimado amigo, señor Gabriel Gómez Echemendía, miembro destacado del Club Atlético.

¡Felicidades!

Lawn Tennis Club

El domingo próximo ofrecerá una simpática y grandiosa fiesta infantil, de disfraz, a los niños familiares de sus asociados exclusivamente, la aristocrática y femenina sociedad del Reparto Díaz Pardo, «Lawn Tennis Club».

Será amenizada por la popular orquesta «Marín Mir».

Y comenzará a las tres de la tarde

Restablecido

Con gusto consignamos la noticia del más completo restablecimiento de nuestro buen amigo, el correcto y conocido joven Armandito Rodríguez, miembro de una distinguida familia de esta sociedad.

¡Enhorabuena!

DE SAGUA DE TANAMO

Brillante acontecimiento

La gran fiesta del sábado.

En los salones del Club Tánamo.

Absorbe hoy por completo a la sociedad elegante tanameña el baile de disfraz que celebrara esa noche la prestigiosa institución Club Tánamo, que tiene su sede en el vecino central azucarero.

El Club lucirá un precioso decorado carnavalesco, que llamará poderosamente la atención.

Serpentinas y confettis pondrán en ese sarao para tributar al Dios Momo, belleza y color indecibles.

De su cálido, gentil y alborozado adiós a la careta, la sociedad que preside con singular acierto Moisés Lozano, quedará cerrada nuestra «season» carnestolenda.

De nuestra «gentry» irán bellas señoritas y correctos caballeros, en una divertida comparsa criollísima que han intitulado «Cucuyó», organizada por la señorita Cucha Cuervo, Alfredo del Castillo y el cronista.

La orquesta Casino de la Playa, preferida en nuestras fiestas elegantes, estará encargada de amenizar el festival bailable.

Velada Infantil

En breve se organizará una gran velada infantil por las niñas de las Escuelas Públicas números 1 y 3, en obsequio a la señorita Adelina Del Castillo Jardines, con la valiosa cooperación de las distintas sociedades de instrucción y recreo.

Adelina es merecedora de ese homenaje de simpatía y de cariño.

Como esta niña que tiene 7 años, recita y canta deliciosamente en fiestas sociales y veladas artísticas, el homenaje se verá rodeado de poderosos incentivos.

Baile de Carnaval

Han comenzado los preparativos para una gran fiesta de carnaval que tendrá por sede los salones de la decana entidad Liceo de Sagua.

Los jóvenes Miguel A. Almaguer y Alfredo del Castillo, son los encargados de organizar este baile de disfraz que tendrá efecto el sábado.

La orquesta Casino de la Playa, tendrá a su cargo los bailables.

El Doctor Luguera

He tenido el gusto de saludar al caballeroso y fino amigo Dr. Antonio Luguera Cánepa, que procedente de la Habana, ha retornado al seno de su hogar.

El Dr. Luguera, que pertenece a una prestigiosa familia tanameña, abrirá en breve una bien montada farmacia frente al parque de Martí.

Exitos le deseamos.

Desde la Habana

Tras de algunas semanas en el seno de la capital de la República, ha venido a nuestra sociedad el señor Manuel Villanueva de la Quintana, co-propietario de la popular y acreditada casa comercial Villanueva y Hno., sita entre Maceo y Moncada.

Manolo estuvo en la Habana, para adquirir las últimas novedades de la actual temporada.

El Coliseo «Encanto»

Magníficas producciones viene exhibiendo el concurrido coliseo que está enclavado frente al parque de Mariana Grajales.

El sábado 19, estrenará «Allá en el Rancho Grande», por Tito Guizar y el domingo 20, «Apuesta de amor» por Gene Raymond. Para el martes anuncia a «Cien hombres y una muchacha», por Deanna Durbin.

El «Encanto» continúa con sus éxitos económicos y artísticos.

Rolando Calzada Pagés.

HONDA IRRITACION EN S. DE LAS VEGAS PORQUE CESARON HOY DE DAR TRANSFERENCIAS

Está muy grave un muchacho que se cayó de un arbol frutal en San Diego de los Baños. Muy sentida por los holgueineros la muerte de una dama. Noticias diversas

PINAR DEL RIO

MENOR LESIONADO GRAVEMENTE

SAN DIEGO DE LOS BAÑOS, marzo 30. DIARIO, Habana.—Cuando cogía caimitos en la finca «Tumba Cuatro», el menor de once años, Pedro Joglar hubo de resbalar cayendo al suelo, fracturándose un brazo y causándose varias desgarraduras por el cuerpo. Fué asistido de primera intención por el doctor Cabarrouy, quien ordenó su traslado a Pinar del Río, por ser su estado sumamente grave.—Fontecha, Corresponsal.

LA HABANA

LA PROTESTA CONTRA LA SUPRESION DE LAS TRANSFERENCIAS

SANTIAGO DE LAS VEGAS, marzo 30. DIARIO, Habana.—Siguen las protestas entre los viajeros de esta ciudad por la medida que implantarán mañana, día 31, los Omnibus Aliados de las Rutas 31 y 76, al suspender las transferencias, que venían dando para las demás rutas de la Habana.

Como quiera que tal medida perjudica grandemente a los viajeros, esperamos que no se lleve a efecto, debiendo evitarlo la Secretaría de Comunicaciones y las autoridades.

Pago a los empleados públicos.

Gran movimiento se nota hoy en el comercio local, con motivo de los pagos a los empleados públicos y municipales. También pagan hoy a los veteranos. Todos están de plácemes.

Continúa haciendo estragos el polvo.

Sigue el polvo en nuestra población haciendo imposible la vida a los vecinos, que piden que la Secretaría de Sanidad, con la urgencia que el caso requiere, envíe una pipa grande y dos mulos para que el Jefe de Sanidad pueda ordenar que se rieguen las calles diariamente.

Esperamos que nuestra petición sea oída en beneficio de nuestro vecindario.

Estado de las enfermedades.

El estado de las enfermedades transmisibles del Término en el día de hoy es como sigue: Lepra, 31 casos; tuberculosis, 184; paludismo, 7; fiebre fifoidea, 2, y sarampión, 1.

Estos datos son suministrados por el Departamento de Demografía de la Jefatura Local de Sanidad de esta ciudad.—Manuel Perera, Corresponsal.

SE SUICIDO UN ANCIANO

PALOS, marzo 30. DIARIO, Habana. — En su residencia, en la calle de Hernández, apareció ahorcado Eulogio Hidalgo, blanco, de setenta años de edad. Se desconocen las causas del suicidio.—Díaz, Corresponsal.

MATANZAS

TERMINO LA ZAFRA EL CENTRAL «CONCHITA»

ALACRANES, marzo 30. DIARIO, Habana.—Hoy terminó sin dificultad alguna la molienda el central «Conchita» con una elaboración de 147,696 sacos. Este año no elaborará mieles por falta de comprador para las mismas, cosa de lamentar por lo que significaba para esta zona la prolongación de la zafra.—Acosta, Corresponsal.

TERMINO LA ZAFRA EL CENTRAL «DOLORES»

PEDRO BETANCOURT, marzo 30. DIARIO, Habana.—Terminó la zafra el central «Dolores», quedando a los colonos más de la mitad de sus cañas en el campo y los trabajadores en completa miseria por la corta duración de la molienda. Los colonos propusieron al dueño del central fabricara diez o quince mil sacos más, con la cuota obtenida, ofreciendo la caña al costo, pidiendo que él garantice con el azúcar producido el importe del tiro y corte, hasta efectuar la venta, prestándose el Departamento Comercial a hacer la refacción con esa garantía, pero no fué aceptada la proposición por el aludido dueño. Aún se espera que reaccione y que en vista de la situación existente, que preste su concurso en favor del pueblo hambriento.

—El Distrito Fiscal de ésta en el pasado año, recaudó $362,633.00 y en vista de ello, y de la similar obtenida este año, se espera sea elevada su categoría, para compensar el excesivo trabajo que pesa sobre los empleados de esa dependencia, haciendo un acto de justicia.—Agramonte, Corresponsal.

CAMAGUEY

RIFA DE UNA CASA

CAMAGUEY, Marzo 30. DIARIO, Habana.—La Colonia Española, según anunció la Directiva, reformará sus estatutos.

—El Patronato del Hospital de Emergencia, próximo a inaugurarse esta obra magnífica y necesaria, tratará de que se permita rifar una casa, con el fin de adquirir todo lo necesario para el mismo.

—Flor María Camejo Quirós trató de suicidarse, ingiriendo sustancias tóxicas. Esta determinación de la frustrada suicida obedeció al propósito de su madre de recluirla en el Reformatorio de Aldecoa.—Hernández, Corresponsal.

ORIENTE

SENTIDA MANIFESTACION DE DUELO

HOLGUIN, marzo 30. DIARIO, Habana.—En la madrugada de hoy falleció en su residencia sita en la calle Maceo, la señora Angela Morales viuda de Ochoa. El entierro se verificó a las cinco de la tarde, constituyendo una sentidísima manifestación de duelo, en la que formaron todas las clases sociales.

Numerosas coronas fueron depositadas a su recuerdo. El duelo fué presidido por el doctor Juan José García Benítez, en sentidas y dolientes frases, en las que hizo resaltar las virtudes que adornaban a la inolvidable y bondadosa dama. Reiteramos nuestro más sentido pésame al señor Abelardo Ochoa Morales, Inspector Municipal de esta ciudad; a sus hermanos Guillermo y Julio, haciéndolo extensivo a todos sus familiares.—Fuentes, Corresponsal.

AUTO DE PROCESAMIENTO

PALMA SORIANO, marzo 30. DIARIO, Habana.—El Juez de Instrucción, doctor Caneda Acosta, dictó auto de procesamiento contra José Soler Sánchez y otros, en la causa núm. 381 del 32, por usurpación de la finca «Río Domingo», propiedad del Estado. De las investigaciones aparece que se han usurpado cuarenta y una caballerías de tierra. En el auto se exige a los procesados cinco mil pesos para la responsabilidad civil. Este documento es un estudio cuidadoso de la titulación y sus más antecedentes. — Benigno Rodríguez Arias, Corresponsal.

CADAVER EN EL LITORAL

SANTIAGO DE CUBA, marzo 30. DIARIO, Habana. — Flotando en las aguas de la bahía apareció el cadáver del sereno del muelle, Victoriano Pileta, vecino de la Trocha 53. La policía marítima condujo el cadáver del infortunado obrero a una gasolinera hasta los muelles donde se encuentra la Aduana, siendo identificado el cadáver por su hijo.

Absueltos unos acusados.

La Audiencia de esta ciudad absolvió hoy a los acusados de incendios de campos de caña. Los abogados nombran Domingo Díaz y José Ordoño.—García, Corresponsal.

DEL CENTRAL «ADELAIDA»

Nirahaydee Moreira

Recientemente obtuvo el título de profesora de piano, tras brillantes exámenes, la bellísima señorita Nirahaydee Moreiras, hija de los distinguidos esposos Claudio Moreira y Aristónica Reyes.

¡Enhorabuena!

Fiesta de niños

Con motivo de celebrar su cumpleaños el simpático niño Pepito Alberti, ofreció en días pasados una fiestecita en la residencia de sus padres, los estimados esposos Arturo Alberti y Blanquita Jiménez.

Una artística piñata fué rota dentro de la mayor alegría y animación.

Con helados y finos dulces fueron obsequiados los amiguitos de Pepito que concurrieron a congratularlo recordando a los siguientes:

Magaly Leiseca, Margot y Hebe de la Targa, Eddy López, Alfredo Salas, Aurorita y Conchita Colás, Lidia Jiménez, Miguel y Gabriel Rivera, Lutgarda y Pire Chavianos, Alicia, Zenaida y Conchita Jiménez, Mirtha y Nery Jiménez, María Fernández, Wilfredo Alberti, Achen, Carlos y Neno Chaviano, Augusto Venegas, Lucianito Gil y Orlando Padilla.

También la simpática señora Antonica R. de Moreira y las gentiles señoritas Villía Herrera, Edesa Rodríguez, Nirahaydee Moreira y Gloria E. Herrera.

Viajeros

De su viaje a la capital de la República regresó recientemente la joven señora Mitila P. de Salas con su simpático hijo Alfredito.

También la interesante señora Teresita A. de Alvarez, acompañada de su pequeño hijo Pedro Antonio y la gentil señorita Bertha Alvarez.

Beinvenidos.

Restablecida

Así se encuentra la distinguida señorita Ernestina López, de la operación de apendicitis que sufrió días pasados, en la clínica del doctor Aldereguía en Morón.

Somos muchos a celebrar tan grata nueva.

A. M. de Collado.

DE LIMONAR

Terminado el resultado electoral, aún hay quien sigue soñando con su triunfo.

En este caso se encuentra nuestro candidato señor Gattorno quien a pesar de ser Administrador de dos ingenios Santa Amalia y el Limones, hecho este que representa fuerza incontrastable de cuantía, sólo obtuvo en el término que cuenta con cerca de seis mil electores, 757 preferenciales y 2,200 en toda la provincia.

Ya ve el excelente administrador que de ser otra su actuación, todos hubiéramos cooperado a su triunfo y sírvale esto de ejemplo para el futuro, si quiere triunfar.

El más humilde puede ser factor importante y decisivo en ciertas ocasiones.

Los pueblos son justos y no olvidan las buenas obras.

Isidora Godoy

Ayer, en la clínica Matanzas, fué operada de apendicitis con brillante éxito, la encantadora señorita Isidora Godoy.

Practicaron la intervención quirúrgica el doctor Luis Tapia, conjuntamente con el director de dicha Clínica, doctor López Luis.

Mariana Díaz

En días pasados fué llevada a la clínica, también atacada de apendicitis, la señorita Mariana Díaz.

Con la rapidez que el caso requería, fué operada por los propios médicos.

Aun cuando el estado de la paciente es grave, luchan los galenos por salvar la vida de tan estimada señorita.

Una princesita

Colmando de alegría el venturoso hogar de nuestro amigo, Juan Fernández y Emelia Molinet, les llegó con toda felicidad una lindísima princesita, primer fruto de su venturosa unión.

Por la ventura de la princesita y sus felices papás, hacemos nuestros mejores votos.

Otra niña

También el hogar de nuestros queridos amigos, Mario Chian y su distinguida esposa señora María Luisa Salmerón, se ve alegrado con la llegada de una hermosísima bebita, segundo fruto de sus amores.

Por su dicha y la de sus buenos papás, son nuestros mejores deseos.

Gerardo MARTINEZ.

M.E.C.D. 2016

AÑO CVI

PROMINENTE MEDICO LE CURO

...número 11, México, D. F. «Desde hace tres años venía padeciendo un mal profundo en los riñones, pero habiéndome recetado el Dr. G. Mendibal (uno de los más preeminentes médicos de esta ciudad) la Anticalculina Ebrey, he vuelto a la completa salud, con sólo tres pomos que he tomado de esa bendita medicina. Me ceso de recomendar a todos mis conocidos que padecen de este mal de riñones, los beneficios que he obtenido de la Anticalculina Ebrey». Gómez Mayorga.

Anticalculina EBREY

...la vejez prematura, goce del vigor y vitalidad que el normal funcionamiento de los riñones y vejiga ... Anticalculina Ebrey sana los riñones y vejiga y los hace funcionar ...damente, eliminando los venenos ...se acumulan en el organismo ...causan la vejez prematura. Otros ...del mal funcionamiento de ...riñones, tales como dolores de ...y brazos, hinchazones de los ...y coyunturas, ardor e irritación en las vías urinarias, frecuentes dolores de cabeza, micciones nocturnas, vista cansada, círculos alrededor de los ojos, amarillez del cutis, nerviosidad, vértigos, ceden al poco tiempo de usarse el poderoso extracto vegetal Anticalculina Ebrey. Los ingredientes vegetales de que se compone empiezan a actuar a los pocos minutos, quitando la inflamación y descongestionando los órganos. El vigor y agilidad de la juventud se recupera en corto tiempo. Haga una prueba hoy mismo con Anticalculina Ebrey.

FARMACIA DROGUERIA TAQUECHEL
Obispo 27. Tfn. A-2146
DE TURNO LOS VIERNES

FARMACIA DROGUERIA DE "JOHNSON"
DE TURNO LOS LUNES
Obispo No. 30 TELEFONO-A-2129.

LA MAYOR 35 EDIFICIOS 700 EMPLEADOS
SARRÁ DROGUERIA
ABIERTA TODOS LOS DIAS TODA LA NOCHE LOS MARTES
A-8026 A-3641

FARMACIAS DE TURNO HOY

JUEVES

DESDE BAHIA A PASEO DE MARTI (PRADO)

Calle y Núm.	Teléfonos
Monserrate No. 45	M-2126
Monserrate y Tte. Rey	M-4413
Aguiar y Chacón	M-6443
...do No. 8	M-2544
Aguacate No. 142	M-1288
...ba No. 126	A-9830
O'Reilly No. 76	M-4000
Amargura No. 44	M-9625

DE PASEO DE MARTI (PRADO) A P. VARELA (BELASCOAIN)

...cadero y Crespo	M-5533
...liano No. 41	M-9015
San Lázaro No. 99	M-2545
San Lázaro No. 257	U-6655
...y San Nicolás	M-5030
...quila No. 134	M-4886
Gervasio No. 26	M-5003
...s y Campanario	M-4508
Neptuno No. 6	M-3377
Manrique y Dragones	M-4774
...es No. 186	A-6162

DE P. VARELA (BELASCOAIN) A GRAL. DE MENOCAL (INFANTA)

...ad 173	U-6895
Belascoain 86-E	U-1717
...nta y Príncipe	M-6873
...a y Velázquez	A-7560
San Rafael y Hospital	U-6050
...rtudes y Oquendo	U-6773
Belascoain y Neptuno	U-5402
Belascoain No 50	U-6600
...may 55	M-4470
...nte 411	M-5266
...ando y Benjumeda	

VEDADO

... entre E. y F	F-6110
... y 4	F-2333
...nea entre J y K	F-6113
Calzada entre 2 y Paseo	F-6174
... entre 8 y 10	F-2323
... y G	F-4488

VIBORA

10 de Oct. y Josefina	I-7702
Concepción y Porvenir	X-3030
Porvenir y J. A. Saco	I-7730
Santa Catalina y Cortina	I-7786

JESUS DEL MONTE Y SANTOS SUAREZ

J. del Monte 204	X-3033
J. del Monte 280	I-7230
Lapote No. 22	I-5151

LUYANO

Calzada de Concha No. 4	X-2222
Luyanó No. 211	X-1078
Villanueva y Santa Ana	I-3133

CERRO

Buenos Aires y Paz	I-3093
Calzada del Cerro 787	I-7475
San Pablo 36	U-1807
...rina 14	U-6873

Este grupo deberá prestar servicio público todo el día y la noche de los domingos siguientes:

Enero 23	Mayo 29	Octubre 2
Marzo 6	Julio 10	Noviembre 13
Abril 17	Agosto 21	Diciembre 25

Estos turnos han sido acordados en cumplimiento de lo dispuesto en el Art. VI del Decreto-Ley 2604 de 1 de Noviembre de 1934.

SOCIEDADES ESPAÑOLAS

TANTO EN LA HABANA COMO DEL INTERIOR DE LA ISLA RECIBE ADHESIONES LA COMISION QUE ORGANIZA EL AGAPE EN HONOR DEL ESTIMADO HERNANDEZ ALBORNA

Siguen llegando adhesiones de toda la República para el banquete-homenaje al doctor Hernández Albornà, sub director del sanatorio «Covadonga», lo que hace presumir que todas las Delegaciones del «Centro Asturiano» estarán representadas en dicho acto, ya por algunos de sus miembros o por personas residentes en esta capital, designadas especialmente para concurrir al homenaje.

Prueba de ello son los fragmentos de cartas que venimos publicando, tales como las siguientes:

«En torno al banquete-homenaje a nuestro querido doctor Julio Hernández Albornà, sub director del gran sanatorio «Covadonga», puedo informarle, que tengo pensado asistir a dicho acto, acompañado de mi hijo, para así cooperar a su mejor éxito. No envío en este momento el importe de los dos cubiertos, ya que es mi deseo actuar entre algunos asociados, para ver si puedo ser acompañado por alguno más. Así que el día primero del entrante mes, o antes, le remitiré el giro postal. (Sancti Spíritus)».

«Ruégoles me digan si a ese banquete pueden asistir señoras, para, en ese caso, ver aquí la manera de llevar un ómnibus con socios y socias del «Centro Asturiano».

Sólo voy a hacerle un ruego a la Comisión, de la que usted forma parte: que hagan cuanto puedan porque este banquete resulte uno de los «más grandes» que hayan podido darse, ya que nuestro médico se lo merece, y sea el más fiel exponente de lo que todos nosotros queremos al citado doctor Albornà. (Cárdenas»).

Y a continuación damos a conocer la segunda lista de adhesiones que nos fué facilitada por la Comisión Organizadora:

«Unión de Teverga Proaza y Quirós», Cía Ganadera de la Habana, Centro Gallego de la Habana, Unión Naturales de el Franco, Club Grandalés, Club Ribadesella, Galbán Lobo y Cía., Parke, Davis y Cía., Donato Corujo Cifunetes, Indalecio Cimadevilla, Alejandro Ferro, José Rubén Rodríguez, Jesús Castañón, Aquilino Entrialgo, Joaquín Doyharzabal, Regla, Coal Co., Cayetano García Lago, Ceferino Pérez, Andrés Vascós, Eladio Vázquez Ferro, Juan Costa Marcote, Droguería Sarrá, Ernesto Sarrá, Manuel de Diego, señora Fina Forcade de Jackson, José María Martínez, José Fernández, Bernardo Valdés, Emilio Cartategui, Francisco Villamil, Chinoin S. A. J. Pauly, Robustiano Fernández Alvarez, Ofelia Fernández Vega, Justo Ron, Serafón Rey, Leandro Magadan, Felipe Rodríguez Campillo, de Pinar del Río, Felipe Rodríguez Alemán, de Pinar del Río, José Alonso, Manuel Medina, José A. Junco, Ramón Díaz Rodríguez, Ezequiel Martínez Rodríguez, Manuel Valle Sánchez, José Alea Soto, J. Alvarez Figueroa, Ramón García, Juan Morales, Carlos Fuentes, Balbina Fernández dwe Fernández, Faustino Fernández Llano, Jesús Iglesias García, de Cárdenas, Francisco Llende Celorio de Cárdenas, César Alvarez García de Cárdenas, José Martínez Rodríguez de Cárdenas, Narciso Cueto Suárez de Cárdenas; Eduardo van Lier, y Ricardo Figueras.

Para la mejor organización de tan importante banquete, se recomienda superar o liquidar las adhesiones antes del día 5 de abril, en el domicilio de la Comisión, Aguacate 124 (almacén).

Se adhiere el «Círculo Praviano»

A última hora ha recibido el cronista una carta del señor Ramón Menéndez, secretario general del «Círculo Praviano», haciendo constar que la dicha entidad se adhiere, gustosísima, al ágape en honor del doctor Hernández Albornà. Como se ve, el homenaje va a ser de calidad.

ACTOS PARA HOY

AGRUPACION ARTISTICA GALLEGA: Magnífico baile denominado «Jueves de Moda», desde las nueve de la noche hasta las tres de la mañana, en sus amplios salones de Zulueta 46, altos, casi esquina a Gloria. Este acto es para los miembros y simpatizadores de la entidad. Estos últimos pueden solicitar su invitación en la secretaría.

HIJAS DE GALICIA: Junta muy importante de la directiva—para ultimar detalles en torno a la playa social—a las ocho y media de la noche en los bajos del «Centro Gallego», por San José. Para este acto cita el secretario, señor Antonio Bouso.

CENTRO GALLEGO: Sesión importante de la Comisión Ejecutiva a las ocho y media de la noche en el palacio social. Cita el secretario, doctor Alfredo Blanco Guerra.

CLUB BELMONTINO DE LA HABANA: Junta general ordinaria de asociados a las ocho y media de la noche en el «Centro Asturiano», para la cual cita el secretario, señor José Rey.

MONTERROSO Y ANTAS DE ULLA: Junta de directiva por la noche en el «Centro Gallego». Cita el señor José Baltar.

CENTRO CASTELLANO: Asamblea general de toda la colonia a las nueve de la noche en los propios salones de esa entidad, para tratar de asuntos vitales de la misma.

CLUB SOTO DEL BARCO: Junta reglamentaria de la Directiva por la noche en el «Centro Asturiano.» Cita el secretario, señor R. García de Castro.

SOCIEDAD DE PROPIETARIOS DE SANTA AMALIA: Recibo bailable por la noche en su local de Santa Amalia 24, amenizado por Belisario López y un aplaudido septeto.

FIESTAS PROXIMAS

HOMENAJE A JOSE RARIS BELLO: Banquete de confraternidad—ofrecido por varios accionistas de la Caja de Ahorros y Banco Gallego—el domingo a la 1 de la tarde en el hotel Los Angeles, situado en Aguila entre San José y San Rafael.

SALONES DEL CLUB ESPAÑOL DE ALMENDARES: Magna verbena de la Unión de Jardineros el domingo, amenizada por Antonio María Romeu, la Sonora Matancera y el Quinteto de Tomé. Las damas, por invitación. Dicho club se halla en 17 esquina a 6.

LICEO DE MEDINA: Brillante baile por la noche en sus amplios salones de 23 esquina a D. Vedado amenizada por la gran orquesta de Emilio Parada.

ASOCIACION DE REPRESENTANTES DEL COMERCIO: Festival «Ideales» el domingo en todos los jardines de la cervecería «La Tropical», amenizado por Romeu, Belisario, Hnos. Martínez, Gloria Matancera y Sonora Matancera.

SOCIEDAD DE EMPLEADOS DE «LA TROPICAL»: Brillante baile el sábado por la noche en sus propios salones de Palatino 7 Cerro amenizado por tres aplaudidos conjuntos.

CLUB DEPORTIVO ASTURIAS: Brillante fiesta bailable el sábado por la noche en sus salones y terrenos de Estrella y Subirana, amenizada por varios notables conjuntos.

DE MANERA EFUSIVA COMENTAN A DIARIO LOS SOCIOS DEL C. GALLEGO EL TRATO QUE RECIBEN EN LA QUINTA

Un exponente fiel e indiscutible de la eficiencia facultativa y personal de cuantos de alguna manera intervienen en la asistencia y cuidados de los enfermos recluídos en la casa de salud La Benéfica» es, sin género de duda, la espontaneidad con que los cientos de socios allí curados y atendidos con cariño y afecto familiares, se manifiestan públicamente en sendos testimonios dirigidos al Presidente del Centro Gallego, señor Cayetano García Lago, en los cuales no sólo dejan constancia de su gratitud a la institución, a los médicos y a los enfermeros, sino que destacan la sabia y magnífica organización del sanatorio cuyas excelencias pudieron apreciar durante su estancia en el mismo.

Un día es un operado que no sabe cómo ponderar la habilidad y competencia del cirujano que le salvó la vida con una arriesgada intervención; otro, es un pobre desahuciado de la ciencia que milagrosamente ha recobrado la salud o la vida y, en fin, no hay clínico que no reciba alabanzas y no tenga agradecidos de su eficiencia, a la que contribuyen con su diligente celo todos los empleados sanitarios subalternos.

La notable transformación que en todos los órdenes se ha operado en la casa de salud «La Benéfica», hay que buscarla en la constante atención que le prestan juntamente con la Sección de Sanidad, la Comisión Ejecutiva y en particular su Presidente, quienes vienen dedicando todos sus esfuerzos para que el sanatorio gallego se mantenga en mayor grado con la preponderancia y el prestigio que siempre ha tenido, a cuyo laudable propósito contribuyen los médicos y los enfermos con sus ponderados servicios que los socios enfermos saben reconocer en sendos y frecuentes testimonios de gratitud.

LA SOCIEDAD DE POL DESIGNA MUY VALIOSA JUNTA DE GOBIERNO

En junta general de elecciones celebrada por la progresista sociedad gallega «Hijos del Ayuntamiento del Pol y su Comarca», fué designada la nueva directiva que regirá los destinos de la colectividad durante los años 1938-1939.

A la vez fué dada a conocer la intensa labor realizada por la directiva saliente, derivándose de los fondos sociales un saldo favorable de más de cuatro mil pesos y contando con veintidós asociados más que en el año anterior. Por tal motivo, dicho organismo recibió un voto de gracia.

La nueva junta de gobierno, que celebrará su primera junta mañana, por la noche, en el Centro Gallego, quedó integrada en la siguiente forma:

Angel Balsa, presidente, reelecto; vice, Francisco Gómez; secretario, José González Freire, reelecto; vice, José A. Cornide, reelecto; tesorero, Ramiro Balado, reelecto; vice José Río; contador, Vicente Conde, reelecto; vice Joaquín Palacios; vocales: Ramón Carballal, Perfecto Queipo, Eduardo Sinde, Ignacio Teijeiro, Antonio Santiago, Cándido Méndez, Enrique Irimia, Manuel Delgado y Constantino Fernández.

ASAMBLEA CASTELLANA

Para la noche de hoy, se halla convocada la asamblea que la Sección de Recreo y Adorno del Centro Castellano, ha organizado con el fin de dar a conocer el famoso proyecto que abarca la absoluta renovación de la vida social.

Este plan comprende el programa a desarrollar con ocasión del 29 aniversario de la fundación del Centro Castellano, que envuelve una serie de festejos y actos atractivos en extremo y que han de causar la sensación de cuantos tengan oportunidad de admirarlos.

La gentileza de la Sección de Recreo y Adorno se ha puesto nuevamente de manifiesto, al proyectar obsequiar espléndidamente a cuantos acudan a la asamblea, con riquísimos bocaditos, ponche, etc.

SE AFIANZA LA IDEA PRO BALNEARIO COLECTIVO EN LA SOC. HIJAS DE GALICIA

El trascendental cambio de impresiones llevado a efecto en la noche de ayer por los integrantes de la mesa de Gobierno de «Hijas de Galicia», con los presidentes de las comisiones permanentes, ha dado un impulso más a la idea de proceder rápidamente a la construcción del balneario social, para que sea inaugurado en la próxima temporada de verano.

Se afirmó una vez más la opinión sustentada por los vocales de la junta directiva, en escoger entre los proyectos presentados, el que más se adapte a las necesidades sociales, y el que mayores comodidades ofrecerá a las asociadas y socios menores, los que, además de disfrutar de las delicias de los baños de mar, podrán hacer uso de canchas de hand-ball court-s de tennis, parque infantil, etc.

La playa de «Hijas de Galicia», quedará adaptada a todas las comodidades que la práctica aconseja y su edificación dispuesta tan convenientemente, que no faltará el más insignificante detalle, de manera que será modelo en su clase y marcará un nuevo sendero en las sociedades de su género.

La junta directiva, bajo la presidencia del señor José Castro Molina, se reunirá en la noche de hoy, jueves, a las 8 y media en punto, en el local de la Secretaría social. Daremos a conocer próximamente los acuerdos que se adopten en relación con este nuevo servicio social que se ofrece, sin alterar en lo más mínimo la reducida cuota mensual que socios menores.

SRTA. LAURA RENTERIA

Cada operación que el doctor Rogelio Stincer realiza en el gran sanatorio del Centro de Dependientes, constituye un acierto indiscutible. Prueba de ello es la intervención quirúrgica realizada por el mismo en la distinguida señorita Laura Rentería y Urquiza, la cual pertenece al «staff» de la farmacia de dicho sanatorio.

Dicha joven, hija del inolvidable Presidente de la Sección de Beneficencia, don Enrique Rentería, sufrió un ataque apendicular bastante grave, por cuyo motivo se hizo necesaria la intervención de referencia, que como dejamos dicho, ha constituído un triunfo más para el doctor Stincer, a quien felicitamos.

La encantadora Laura fué dada de alta y se encuentra en su casa restableciéndose rápidamente.

Felicidades!

CENTRO ASTURIANO DE LA HABANA

(Subasta de obras de adaptación y reformas del pabellón «José Simón»)

De orden del señor Presidente del Centro, se anuncia, para conocimiento de las personas interesadas en ello que el viernes día veintidós de abril próximo, se celebrará, ante la Junta Directiva de este Centro Asturiano de La Habana, la subasta para las obras de adaptación y reformas del pabellón «José Simón», para destinarlo a las asociadas y los niños.

La subasta se celebrará a las nueve de la noche, en el salón de sesiones del edificio social del Centro, a cuya hora se recibirán las proposiciones que se presenten bajo sobre cerrado y lacrado.

Los pliegos de condiciones y modelo de proposición se encuentran a la disposición de las personas que lo deseen obtener, mediante el pago de cinco pesos, moneda de curso legal, en la Secretaría de la Sociedad, en horas de 9 a 11 de la mañana, y de 2 a 3 de la tarde, los días hábiles, excepto los sábados que será de nueve a doce de la mañana. Hasta las cinco de la tarde del día 21 del citado mes de abril se podrán obtener los citados pliegos.

Habana, 29 de marzo de 1938.

Manuel Calvo y García,
Secretario General.

Dr. OVIDIO MIRANDA
Cirujano-Dentista de «Hijas de Galicia» y del «Centro Gallego»
Consultas de 8 A. M. a 10 P. M.
Luz, número 67, esquina a Villegas. Teléfono M-9252.

JUVENTUD, divino tesoro..
¿QUE ES LO QUE HACE PERDERTE?

He aquí lo que al respecto contestan sabios alemanes:

«Desde que la humanidad existe no se ha dado punto de reposo esforzándose por evitar lo al parecer inevitable: la pérdida del vigor en el hombre.

Las enfermedades, los excesos o los años, al debilitar las glándulas sexuales dan paso a la decrepitud que convierte poco a poco al individuo en un ser físicamente arruinado».

«En tal sentido, la ciencia moderna pensó que en las glándulas de animales jóvenes estaba el principio del vigor sexual, y persistiendo en este fundamento dió a la humanidad necesitada el preparado Virilvitam.

Las tabletas Virilvitam son, pues, el resultado de una investigación noble, científica y tenaz por la que se devuelve al individuo prematuramente agotado las hormonas necesarias a su normalidad sexual y mental.»

Acerca de tema tan interesante se ha editado un ameno folleto que se suministra absolutamente GRATIS bajo sobre cerrado, solicitándolo a Representante del Dr. Weiss, Apartado 117, Habana. VIRILVITAM se encuentra en todas las Droguerías y Farmacias del mundo.

LOS FESTEJOS CELEBRADOS EN FLORENCIA POR LA ASOCIACION CANARIA CONSTITUYERON UN EXITAZO

Los festejos celebrados últimamente por la Delegación que en el pueblo de Florencia, (provincia de Camagüey), tiene la Asociación Canaria, resultaron brillantes en el más amplio sentido de la palabra.

Se trataba de la inauguración de un edificio social propio, erigido gracias a las iniciativas del representante de dicha institución en aquella localidad. Asimismo figuraba en el programa la coronación de la bellísima «Reina del Tomate», electa en un animado certamen organizado por los comerciantes Flores, Moraga y Galí.

Representaron a la Asociación Canaria, en dichos actos los señores: Antonio Cobos Bolgán, presidente de la Seción de Cultura; Pedro Delgado Villarreal, secretario de la Asamblea de Representantes; y Teodosio Martín Cárdenas, secretario de la Sección de Propaganda. Y demás está decir que asistieron representantes de varias delegaciones cercanas como: Cabaiguán, Morón, Meneses y Tamarindo, siendo recibidos los mencionados elmentos por el representante local de la Asociación, señor Pedro Suárez Cejas y otros distinguidos caballeros.

En horas de la tarde fué inaugurado el edificio social de la Delegación Canaria, uno de los mejores de dicha población, siendo amenizado el acto por la Banda Municipal de Morón. Hicieron uso de la palabra en nombre de la Delegación, el señor Manuel A. Gasteleu, representante del Alcalde moronense; y en nombre del Comité Ejecutivo de la colectividad, los señores Antonio Cobos y Pedro Delgado. El señor Teodosio Martín Cárdenas, que pronunció oportunas palabras en nombre del presidente de la Sección de Propaganda de la sociedad matriz.

Como es de suponer, la numerosa y distinguida concurrencia fué obsequiada con ricas pastas y licores.

Por la noche se efectuó la coronación de S. M. Rosita I, cuya corte de honor era digna de tan encantadora señorita.

Efectuada la ceremonia de ritual por el señor Antonio Cobos, éste pronunció un bello discurso, refiriéndose a la significación del acto y al orgullo que experimenta la Asociación Canaria al ver que sus filiales del interior de la República desarrollan un programa insuperablemente constructivo. También dedicó el señor Cobos los más efusivos elogios a las lindas señoritas que recibían el homenaje del pueblo «florentino», o sean S. M. Rosita I, la primera dama, señorita Aurora López Pérez; la segunda dama, señorita Ramona Navarro Gómez; la tercera dama, señorita Delfina Lorenzo Hernández y la cuarta dama, señorita Sara Rojas.

Después de la coronación se celebró un baile magnífico, en el que tomaron parte más de quinientas parejas y el cual fué amenizado por una aplaudida orquesta de Santa Clara.

UN VOCAL DEL CENTRO DE DEPENDIENTES REFIERESE AL SOBERBIO SANATORIO

Otro nuevo lauro para la quinta de Dependientes y para un gran cirujano de la misma. En el pabellón «Avelino González» de este sanatorio acaba de ser operada por el doctor Rogelio Stincer, la señora María P. Canongía, esposa de nuestro estimado amigo, don Emilio Izquierdo, comerciante de esta plaza y vocal de la junta directiva de la nombrada institución.

La intervención, no obstante su importancia, fué brillantemente llevada a término por el doctor Stincer. Y el restablecimiento de la paciente fué rápido y completo. Véase la carta que sigue:

«La Habana, marzo 29 de 1938.

Señor Avelino González Sarabia,
Presidente de la Asociación de Dependientes del Comercio de la Habana,
Ciudad.

Distinguido señor Presidente:

«Mi esposa, María P. Canongía, acaba de ser intervenida por el doctor Rogelio Stincer, quien le extrajo la vesícula biliar con un cálculo que la había enervado totalmente. La operación, no obstante su importancia, duró solamente 17 minutos; y mi compañera tuvo un proceso postoperatorio tan feliz, que a los ocho días de operada abandonó el lecho. Restituída a mi hogar, ha curado, por completo, de una dolencia que le había dado muchos días de amargura.

«Considero que el trabajo del doctor Stincer se acredita sólo con la mención ya hecha de sus resultados; significando, en definitiva, un triunfo más, justo y merecido, de quien parece haber sido dotado por la naturaleza para dedicarse, con éxito, a la cirugía mayor. ¿Qué decir de la quinta? Es, sin duda, el nuestro uno de los más brillantes sanatorios del mundo. La asistencia que enfermeros y empleados prestaron a mi querida enferma fué ejemplar; y con gusto lo consigno a tiempo que dejo en ésta el más profundo reconocimiento, que alcanza al cirujano brillantísimo que es Stincer, al doctor Helenio Ferrer Puig, que le auxilió, y a nuestra Asociación.

Soy de usted, señor Presidente, con la más distinguida consideración,

(fdo.) Emilio Izquierdo,
Vocal de la Junta Directiva».

MOVIMIENTO DE ENFERMOS HABIDO EN "LA BENEFICA"

Entradas: Vicente López Ferro, Antonio Cabanas Prado, Faustino García Pérez, Angel Rodríguez Pereira, José Gómez Barrios, Santiago Panchón Bello, Antonio Otero Alvarado, Manuel Cadahía Goyanes, Jesús Aneiros Tejeiro, José Díaz Bugía y Manuel López Romero (de Batabanó).

Salidas: Gerardo Cajete López, Santiago Vale García, Manuel García, Abad, Antonio Martínez Iglesias, Raúl Castiñeira Méndez, Juan Antonio Martínez, Enrique Díaz Rivero, Camilo Rey Quintela, Modesto Otero Brage, Emilio Gómez Díaz, Antonio Martínez Sánchez y Juan Cid Iglesias.

EL CIRCULO AVILESINO Y SU NUEVA DIRECTIVA

En animada sesión celebrada últimamente por la prestigiosa entidad asturiana «Círculo Avilesino», fué electa la nueva directiva que regirá los destinos de la colectividad durante el año de 1938 y la cual tomará posesión mañana por la noche, en Obispo 105, altos.

He aquí la relación de valiosos elementos que dentro de pocas horas se hallarán al frente de la simpática sociedad avilesina:

Presidente: Manuel González Alonso; Vice: Paulino Avila García; Secretario: José García García; Vice: Sabino Rodríguez López; Tesorero: Jesús Moris Díaz; Vocales: Francisco López Menéndez, José R. Rubin, Benigno García Méndez, José García Gutiérrez, David Cuervo Fernández, Manuel García Bernardo; Manuel Pérez Busto, Benigno Sánchez Santorun, Isidoro García Somines, José Hevia García, Francisco García Sánchez y Laudelino García.

Sección de Propaganda, Presidente: David Cuervo Fernández y Vice: Laudelino García.

EDICTO

SECRETARIA DE HACIENDA. — DISTRITO FISCAL DE OCCIDENTE.

En el embargo seguido contra los bienes del deudor: COMPAÑIA LICORERA «PUERTO CARENAS», S. A., por su adeudo de $1,563.67 más la cantidad de $300.00 para gastos y costas del Procedimiento, en el Expediente de Apremios Nro. 8823, por el Impuesto de 35 MILLONES, he dispuesto, por Providencia dictada en el día de hoy, sacar a pública subasta los bienes siguientes:

400 (cuatrocientas) cajas de madera de pino, conteniendo cada caja 12 botellas de ron, marca «El Infierno», de 43 grados para la exportación. Las botellas son de forma cuadrada y cada una está envasada en su estuche de cartón corrugado. Cada caja pesa, en bruto, 45 libras, y su peso neto es de 19 libras. Este lote se compone de 200 cajas conteniendo botellas de Ron «Carta Blanca» y 200 cajas conteniendo botellas de Ron «Carta Oro». Todas ellas en buen estado de conservación y listas para servir órdenes al extranjero.

El remate se llevará a efecto a las 10 de la mañana del día 6 de abril del año en curso, en el local que ocupa este Distrito Fiscal, Calzada del Cerro Nro. 519, (altos).

Los bienes que se rematarán se hallan depositados a la disposición de esta Administración Fiscal, en la calle de Sardiñas (Jesús Peregrino) entre Ave. Presidente Menocal y Callejón de la Quinta de los Molinos Nro. 112, en esta ciudad, domicilio del deudor Cia. Licorera «Puerto Carenas», S. A., donde pueden ser vistos y examinados de 8 a. m. a 12 m. y de 2 p. m. a 5 p.m. por el término de este anuncio.

El importe del avalúo es de $2,800, y para tomar parte en el remate es necesario consignar previamente en la Administración Fiscal el 10 por 100 (diez por ciento) en efectivo, del valor de la tasación, de conformidad con lo que dispone el Art. 37 del Decreto-Ley 113 de Julio 31|3.

Se previene que la adjudicación se hará en sus casos, cumpliendo lo preceptuado en los Arts. 42 y 43 del mencionado Decreto-Ley 113, y que el anuncio de la subasta se hace en tablilla y en un periódico de esta localidad, de acuerdo con los Arts. 31 y 32 del mismo Decreto-Ley 113.

Las proposiciones se harán verbalmente.

La Habana, Marzo 26 de 1938

Ramón D. CARRION,
Administrador.

MATANCERAS

BERTILA HAEDO

En el Baile del Tennis.

Con el lindo traje con que posara ante el lente de Naranjo y Soriano, los populares artistas de ese estudio «chic» de la calle de Milanés, aparece, hoy en mis «Matanceras», la distinguida señorita, que en el historial de ese aristocrático Club Femenino de la Playa, ha escrito página tan gloriosa, como fué la de la edificación de su actual palacete.

Con un tesón inigualado, con unos arrestos pocos comunes y un entusiasmo a toda prueba, Bértila Haedo, con Carmen Leonor Martínez y Aurora Rodríguez de González anotáronse el heroísmo de emprender y dar cima a esa obra, que por tantísimos años fué anhelo de anteriores Directivas.

Exquisitamente irreprochable en su caracterización de las modas del año 1830, lució Bértila Haedo, en dicha fiesta, una de las robes más celebradas por la justeza a que respondía en su más mínimo detalle.

Ruches y frunces combinados con encajes y flores adornaban la amplia falda que con tan señorial gallardía llevaron nuestras bisabuelas en los albores de aquel Siglo XIX tan pomposo.

La colección de estas fotos que vengo publicando en las columnas del DIARIO DE LA MARINA, será en el mañana la más bellas evocación del gran papel, que en su novel existencia, jugó en la Atenas, el Matanzas Tennis Club.

El Concierto de «Sauto»

La mañana del domingo.

Auspiciado por los Amigos de la Cultura Cubana, presentáronse el pasado día 27 de marzo, en el palco escénico de nuestro magno coliseo, tres virtuosos que deleitaron al selectísimo auditorio que llenaba todas las localidades de esa platea, con la magia de su arte y el tesoro de su inspiración.

Fueron ellos el gran Joaquín Molina, violinista de primo cartello, la pianista Esther Ferrer y el violonchelista Antonio Mompó, que interpretaron a los grandes maestros en el más feliz y más difícil de los programas.

Mendelson, Shubert, Golterman, vivieron en las cuerdas de los instrumentos que acariciaron Molina y Mompó y bajo el roce suave y delicado unas veces, enérgico y viril otras, de las manos privilegiadas de Esther Ferrer, gimió el piano sus armonías.

De ese concierto del domingo puede ufanarse quien como Hortensita Lamar y del Monte, es espíritu y es nervio de esa asociación de Amigos de la Cultura Cubana, que en desfile magnífico, no desmaya en brindar a los matanceros, los más altos valores nacionales en todos los sectores del arte.

El abrazo que personalmente dí a Joaquín Molina, cuando me visitó en compañía del doctor Félix J. López Luis, va reiterado aquí, con el aplauso y el elogio que tiene mi pluma para sus brillantes compañeros, la pianista Esther Ferrer y el violonchelista Antonio Mompó.

Salve, consagrados.

Felicitaciones

Para tres querubes.

La primera Angeliquita Solaún y Martorell, que cumple años en esta fecha del 31 de marzo y se verá agasajadísima entre el grupo de sus amiguitas.

El segundo José R. Pagés y Joaristi, el hijo que es adoración de los esposos el doctor Octavio Pagés y Cantón y María Joaristi.

Y la tercera Odilia García y Delgado, que cumple hoy su primer año entre los mimos y caricias de sus amantes padres, mis estimados amigos Miguel García y Mercedes Delgado.

Dichas infinitas a Angeliquita, José Ramón y Odilia.

Una junta ayer

En el Club de Oficiales.

Bajo la presidencia del Comandante Basilio E. Guerra, y actuando de Secretario el doctor Carlos Torralbas, celebró anoche una importante reunión, la prestigiosa Institución que tiene su sede en el Cuartel Goicuria.

Se tomaron en dicha reunión acuerdos muchos, referentes todos al programa de las grandes fiestas que los días 20, 21 y 22 de mayo, tendrán por marco el Balneario de Dubrocq, aquel edénico sitio, que tantas perspectivas tiene reservadas a nuestra juventud para la ya en puertas «season» veraniega.

Por falta material de tiempo, dejo para mañana el informe a mis lectores, de esa junta de anoche en el Club de Oficiales.

«Fillo» y «Chocolate»

En el cine «Moderno».

Se proyecta esta noche, por la pantalla del hermoso salón de la calle de Tello Lamar, la gran film, que recoge la emocionante pelea de «Fillo» Echeverría y «Kid Chocolate», en la «Arena Cristal» de la Habana.

El éxito que se anotó anoche el Cine «Moderno», ofreciendo la película que interpreta Richard Tauber «Payasos», la ópera inmortal de Leoncavallo, fué de los que hacen época en la historia del cine.

No podía darse un paso por aquellas salas, tal la concurrencia desbordantísima que allí se dió cita.

La última nota

Para decir que definitivamente queda pospuesto para el 30 de abril, el Baile, que organiza el Comité Provincial de la Corporación Nacional de Asistencia Pública, que se señaló primero para el Sábado de Gloria, pero que por estar contratadas dentro y fuera de la localidad nuestras Orquestas, se suspendió para el 23, que es la fecha de la Gran Fiesta del Central «Hershey», y que hubiera restado mutuamente a uno y otro acontecimiento social, lucimiento y brillantez.

Tomando en consideración todo cuanto digo aquí, han decidido las organizadoras de ese gran Baile de Trajes, que se celebre el 30 de abril, lo que sinceramente aplaudimos, por qué fuimos de los que abogamos por que no se celebraran ambas «soirées» la misma noche, y como la «Hershey Sporting Club», tenía las primicias en su organización ha sido gentileza muy grande así reconocerlo.

Manolo JARQUIN.

UN DETENIDO

Francisco Almagro Almagro, de 22 años y vecino de Monte 463, fué arrestado por los vigilantes Juan Salmerón y Victoriano Vega, del Bureau de Investigaciones, por encontrarse reclamado por el Juez Correccional de Marianao, en juicio 625-38.

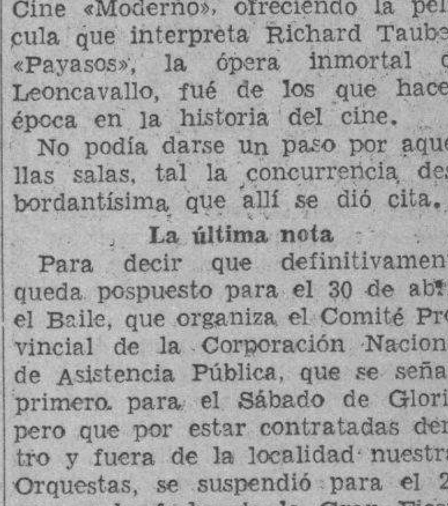

PENSION COMPLETA
DESDE $3.50 DIARIOS POR PERSONA Y SEGUN HABITACION QUE SE DESIGNE
Habitación con vista exterior, desayuno, almuerzo y comida, disfrute de las aguas y baños minerales, del Parque de los manantiales y extensos terrenos del Balneario.
Si no puede venir a los manantiales, ellos irán a su casa pidiendo el agua a su Depósito; Tacón número 4. Teléfono A-7627.
$0.90 EL BOTELLON DE 20 LITROS
Sintonice la hora "San Miguel de los Baños" por la estación C.M.B.S., Calzada y H, Vedado, en 770 kilociclos, todos los lunes, miércoles y viernes, de 3 a 4 de la tarde

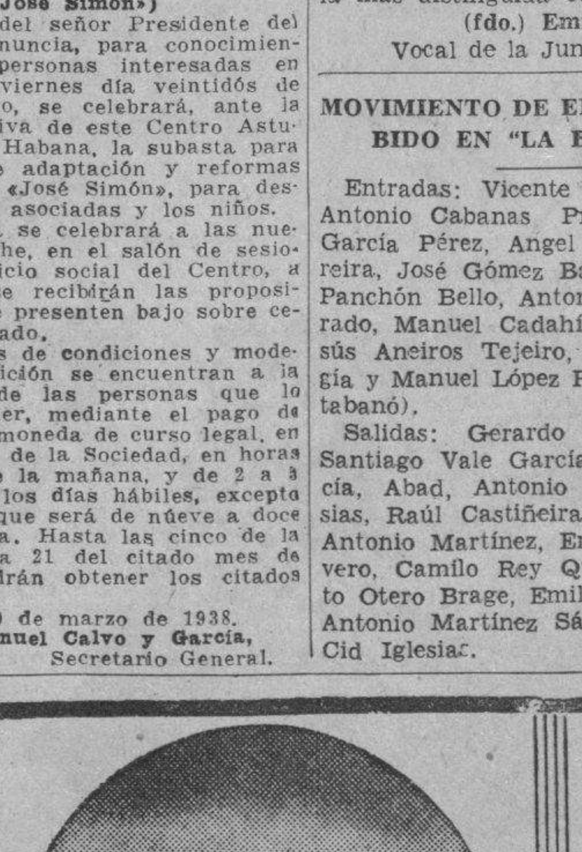
GRAN HOTEL DEL BALNEARIO

¿SE SIENTE USTED CANSADO?
TOMESE UNA VACACION EN EL "GRAN HOTEL DEL BALNEARIO DE SAN MIGUEL DE LOS BAÑOS" — EL PARAISO DE CUBA —
A 800 pies sobre el nivel del mar, en el centro de un valle primoroso rodeado de bellisimas montañas, con manantiales de AGUAS recomendadas por todos los médicos más afamados y comprobadas por más de dos siglos como milagrosas para la curación de las afecciones de las vías digestivas y urinarias, para la diabetes y todos los trastornos de la nutrición.
El Gran Hotel del Balneario es una magnífica construcción con 50 habitaciones confortables, Restaurant de primera clase, Baños y Aguas minero-medicinales, Parques y arboledas, Juegos de Salón y al aire libre, Médico Director, Farmacia, Laboratorios Clínico e Hidrológico, Rayos X, Gabinete Dental, Departamento de Fisioterapia y todos los adelantos modernos.
Confortables coches-pullman que hacen diariamente el viaje desde Zulueta y Teniente Rey (Gran Hotel) a las 2 P. M., así como pisi-corre desde el mismo lugar a las 3 P. M.
DIRIJASE AL GRAN HOTEL DEL BALNEARIO. SAN MIGUEL DE LOS BAÑOS.
INFORMACION EN LA HABANA POR EL I-3324.

M.E.C.D. 2016

PROHIBE EL MUNICIPIO QUE SE FIJEN ANUNCIOS LUMINICOS EN EL PALACIO DEL C. GALLEGO

El Alcalde ha firmado una resolución ordenando se retiren los tres que están instalados allí. Ha de ser muy laborioso el próximo período deliberativo. Protestan por las cuotas

—El Alcalde de la Habana, doctor Antonio Beruff Mendieta, —se informó ayer a los repórters en las oficinas del Departamento Municipal de Fomento; —acaba de firmar una importante resolución por la cual se prohibe la colocación de toda clase de anuncios comerciales, incluysive lumínicos, en el palacio del Centro Gallego. Al efecto, se ha dispuesto que dentro de un plazo improrrogable de veinticuatro horas sean retirados los que ya existen allí, pertenecientes al radio-teatro «Ideas Pazos», al French Casino» y a la «American Express Co.»,

—¿Y los del teatro «Nacional»?—preguntó al jefe de aquél Departamento, señor Emilio Vasconcelos, uno de los periodistas presentes.

—Esos escapan a la prohibición alcaldicia—explicó el alto funcionario; porque les ampara la vigente regulación sobre anuncios de espectáculos. Además, los referidos carteles no atentan a la estética general de ese hermosísimo edificio, que honra y embellece tanto la ciudad. Como monumento arquitectónico que es, la Alcaldía vela por su mayor lucimiento. Es todo.

Consecuentemente con la firma de esta resolución, se han pasado por la Administración comunicaciones urgentes a las empresas afectadas, advirtiéndoles que de no proceder a la inmediata retirada de los anuncios aludidos, se procederá a realizarlo por obreros de los Fosos Municipales, pero siendo los gastos que tal labor origine por cuenta de ellas.

Movimiento de personal

El movimiento de personal que se anunció para ayer en la Alcaldía se redujo al nombramiento de algunos empleados temporeros que prestarán servicios en el Acueducto y en los Fosos.

Sus haberes, como jornaleros, fluctúan entre $1.80 y $2.50.

Numerosas personas, en su mayor parte ex-funcionarios, que acudieron a la Municipalidad con la esperanza de recibir sus nombramientos, se retiraron defraudadas.

Período deliberativo

En la próxima semana, inaugurará la Cámara Municipal otro período deliberativo, al que se presta la mayor importancia, pues son numerosos los problemas que se deben resolver.

Al efecto, casi todos los señores concejales trabajan en la preparación de ponencias y mociones.

El Presidente del Ayuntamiento, nuestro estimado amigo, señor Francisco Rivero San Román, nos declaró ayer que esperaba que fuera tan intensa como provechosa la labor del Consistorio en los días que se avecinan.

Trasmisión de dominio

Conoció la Junta de Amillaramiento del Municipio, de la siguiente trasmisión de dominio verificado ante el Notario doctor José López Pérez:

Vendió la señora María Josefa de Orúe y Vivanco, a Concepción Puentes y Lamar la cuarta parte de la casa calle de San Isidro número 55, en la suma de $650.00.

Cobros de impuestos

Los cobros efectuados en el Departamento de Impuestos, por contribuciones atrasadas, sólo ascendieron a $496.02; y por nuevas licencias despachadas, $87.50.

El procedimiento de apremios contra los contribuyentes tildados de morosos, ha decaido un tanto debido a la escasez de personal con que cuenta ese importante sector del Municipio.

Protestan comerciantes de ferretería

Han recurrido ante el Alcalde Municipal contra el proyecto de reparto de cuentas contributivas confeccionado por el Gremio de Almacenes de Ferretería, los siguientes comerciantes que no están conformes con la distribución hecha:

Mario L. Soldevilla, gerente de la sociedad «Soldevilla y Hernández S. A.», establecidos con almacén de ferretería en Inquisidor 33, a los que se les asignó una contribución de $495.00, y que estiman sólo deben pagar cuotas de 278 pesos. José Fernández y Cía., establecidos por el mismo concepto en la calle Mercaderes número 40, también formula su protesta contra la cuota de $600.00, que se le ha fijado por el Gremio, considerando que la contribución que debe pagar esa casa es la de $460.00.

«The Sherwing Williams Co.», firma propietaria del almacén de ferretería establecido en esta ciudad, con oficinas en el edificio «Bacardí», departamento 609 y 610, protesta contra la contribución de $798.75 que le fué fijada por la Comisión del Reparto Gremial, alegando que la cuota con que debe contribuir es la de $495.00.

«United Shoe Machinery Co. of Cuba», por medio de su apoderado, el señor Rogelio Valdés, también ha formulado su más enérgica protesta contra el proyecto de reparto de cuotas confeccionado para los almacenes de ferretería, ya que alegan que el establecimiento de esa firma situado en la Calzada del Cerro 719, no debe contribuir con $545.00 y sí con la cuota de $400.00, que es la equitativa.

Por último «González Marina y Cía»., de Mercaderes 31, establecieron su protesta contra el propio reparto que les asignó la cuota de $600.00, cuando sólo debe tributar con $350.00. Todos piden la anulación del reparto en cuestión.

Importante conferencia

Esta noche, a las nueve, la «Sociedad de Estudios Afro-Cubanos», que preside el doctor Fernando Ortiz, ofrecerá un acto cultural en los salones del «Club Atenas», en Zulueta y Apodaca. Al efecto, el señor Angel C. Pinto, pronunciará una conferencia acerca de «La Música Cubana, su valor de símbolo, su sentido humano».

Un distinguido funcionario de la Municipalidad, nuestro compañero en letras, señor José Luciano Franco, ha invitado a todos los repórters de aquélla dependencia para que concurran al acto.

Cortesía en Turismo

En las primeras horas de la mañana, el jefe en comisión del Departamento de Turismo Municipal, señor Patricio de La Guardia, acompañado del capitán ayudante del señor Alcalde, de devolvió en nombre de éste la visita oficial que se debía al comandante del buque de guerra americano «Mugford», usrto en puerto.

Horas después, el propio señor de La Guardia recibió en su despacho a doña Aurora Bruzón Majdalany, pianista del Brasil que se halla en Cuba en viaje de recreo.

Sesión de Amillaramiento

La Junta de Amillaramiento Municipal, bajo la presidente del doctor Antonio Lancís, Jefe de Impuestos y actuando de secretario, el señor Tirso Díaz, impartió su aprobación ayer a 136 Declaraciones de Rentas y declaró con lugar doce recursos,

También acordó dicho organismo intensificar su gestión en todo lo posible, para cooperar con el señor Alcalde a la recuperación económica del Municipio.

Pagos ordenados

De conformidad con lo dispuesto por el Alcalde, se ordenó el pago de sus haberes del pasado mes de febrero, a los empleados del Departamento de Gobernación, nómina que asciende a la suma de $3,480.00.

Tan pronto la recaudación lo permita se liquidarán las nóminas de los departamentos que aún faltan del mes de febrero, entre los que se encuentran el de Extinción de Incendios, Fomento, parte de la Cámara Municipal, Casas de Socorro, Creches y los Hospitales de Maternidad, Infancia y de Emergencia.

Recaudación Municipal

La recaudación obtenida por el Municipio el día 29 del actual, según la nota facilitada por el Contador, fué como sigue: Ejercicio Corriente, $2,749.25; por Resultas, $422.01; para el Consejo Provincial, $543.67; y por Plumas de Agua, $907.52.

Existencia en Caja: de Ejercicio Corriente, $3,021.98; de Resultas, $3,026.45; del Consejo Provincial, $10,422.26; del Acueducto de Albear, $14,629.69; y por depósitos de todas clases, $150,221.23.

El nueva administrador del acueducto

En horas de la tarde de ayer, hemos podido confirmar la posibilidad del próximo nombramiento del doctor Francisco Andreu Jr., para sustiuír al doctor Gustavo González del Valle en la administración general del Acueducto de Albear.

Esta designación, que se da por segura, constituye un verdadero triunfo del Mayor de la Ciudad, que por encima de múltiples compromisos políticos, ha escogido sencillamente, al hombre para el puesto. En el doctor Andreu se reúnen, en efecto, condiciones personales muy estimables, que le harán salir airoso de tan difícil empeño.

Como se ve el doctor Beruff Mendieta en este caso, prosigue la útil política administrativa ensayada con gran éxito cuando la vacante de la Jefatura de los Servicios Médicos Municipales, en que llevó al cargo al doctor Fernando Llano, tan desvinculado hasta entonces de su amistad, que la segunda vez que habló con él en la vida fué para ofrecerle aquella importante posición.

Cooperación de la Banda

El director interino de la Banda Municipal de música, señor Gonzalo Roig y el delegado organizador al Congreso Panamericano de Municipio, señor José L. Franco, celebraron una entrevista para acordar la cooperación que aquel organismo debe prestar a los actos sociales que se efectúen en noviembre entrante, durante la celebración de la mencionada acamblea.

La venta clandestina

El Jefe del Departamento de Gobernación Municipal, doctor Oscar Edreira, comunicó ayer a los repórters que inspectores a sus órdenes habían procedido a la detención de los conductores de cuatro carros que se dedicaban clandestinamente a la venta de chocolates, pan y cervezas.

Llevados los aurigas a la Novena Estación de Policía,, depositaron allí la suma de $46.50 para responder a la Patente del Segundo Semestre del actual ejercicio.

Por lo visto, Gobernación Municipal continúa intensificando su provechosa campaña contra el clandestinaje comercial.

Durante el año 1937 aumentaron en los E. Unidos las importaciones en la suma de $661.000,000. sobre 1936

Llegó a Comercio copia del discurso pronunciado por el Secretario de Estado de Norteamérica, sobre la política económica, en el programa de la National Broadcasting

Acaba de llegar a la Secretaría de Comercio copia del discurso pronunciado por el secretario de Estado de Norteamérica, Mr. Cordell Hull, ante los micrófonos de la National Broadcasting Company, en cooperación con el Comité de Política Económica en Washington.

He aquí lo más jugoso de ese discurso:

«Cada uno de los dieciséis convenios comerciales que hemos firmado hasta la fecha, estipula la reducción recíproca de las barreras al comercio, y contiene garantías contra futuros aumentos o restricciones. A excepción del que fué negociado con Cuba, cada convenio provee la concesión recíproca de tratamiento indiscriminatorio. Durante el año 1937, nuestras exportaciones a los países con los que hemos negociado convenios aumentaron en un 43 por ciento, mientras que nuestras exportaciones a los otros países registraron un aumento de 32 por ciento.

«Se ha afirmado—sigue diciendo—que esta política de generalizar las concesiones propias de los convenios comerciales a base del principio de la nación favorecida resultaría en excesivos aumentos en nuestras importaciones, sin que experimentaran nuestras exportaciones suficientes ventajas proporcionales. Las estadísticas comerciales recientes presentan una notable refutación contra ese aserto. Durante el año 37 nuestras importaciones aumentaron con relación a 1936 en 661.000.000 de dólares, mientras nuestras exportaciones ascendieron a 890 millones de dólares. Durante el mismo año, nuestro país aumentó marcadamente su participación en el comercio mundial.

«La guerra económica, que alcanza proporciones tan enormes durante los años de la crisis, ha sido responsable en gran medida de la desintegración de las relaciones internacionales que el mundo ha presenciado. El recurso de las armas está siendo otra vez, tanto como medio para solucionar las controversias internacionales, como instrumento de política expoliadora.

«El mundo necesita hoy desesperadamente el orden internacional basado en el resurgimiento del derecho, en el respeto a la palabra comprometida, para el adelanto del bienestar humano, más bien que para la destrucción desenfrenada de la vida y la propiedad», terminó diciendo.

En febrero recaudó $1.057.04 el Ferrocarril de Holguín

La administración del Ferrocarril de Gibara-Holguín, acaba de reportar que obtuvo una recaudación durante el mes de febrero, de $1.057.04, estando incluídos en esta cifra los ingresos tanto por concepto de transporte de mercancías y sus productos por fletes, como por viajeros, equipajes, carga, etc.

HOMENAJE A NUESTRO COMPAÑERO FRANCISCO ICHASO, EN EL LYCEUM, MAÑANA

Mañana, a las seis de la tarde, en los salones del Lyceum, la prestigiosa sociedad femenina de Calzada y A, en el Vedado, tendrá lugar un ponche de honor a nuestro querido y admirado compañero doctor Francisco Ichaso, como homenaje a su triunfo en el concurso de «El Encanto».

Notas de "El Encanto"

CONFERENCIA DEL DR. J. A. RAMOS EN LA ACADEMIA NACIONAL DE ARTES Y LETRAS

Mañana viernes se celebrará en la Academia Nacional de Artes y Letras —Acosta y Compostela—un interesante acto de extensión cultural a cargo del connotado escritor y ensayista cubano Dr. José Antonio Ramos, autor de numerosos trabajos cuya belleza literaria y hondura filosófica le han valido un vasto renombre intelectual justamente merecido. Disertará sobre el tema «Rainer María Rilke: su vida».

El Encanto

Las nuevas telas son el más acabado cumplimiento a la elegancia femenina.

Formadas con las novedades seleccionadas por nuestros compradores entre las más lindas presentadas por las principales casas de Francia y demás paises creadores —las extensas colecciones de EL ENCANTO ponen en manos de nuestros clientes materiales de insospechada belleza y elegancia.

El Encanto

Más lindas, alegres y originales que nunca, las telas de verano son el más acabado cumplimiento a la elegancia femenina. EL ENCANTO, que tiene la satisfacción de haber reunido para sus clientes las telas más primorosas, tiene también la satisfacción de anunciar que han sido marcadas a precios de una economía extraordinaria. Tan interesantes son los precios, que con mucho menos de lo que usted imagina puede adquirir todos los cortes que necesita para empezar la temporada. ¡Aproveche ahora que están completas las colecciones!

PIQUES, DIMITIS y BATISTAS en variedad extraordinaria de diseños pequeños y medianos. Tinte garantizado.
CORTE DE 4 VARAS . . . 1.38

PIQUE de excelente calidad en finos dibujos de playa, óvalos, listas etc.
CORTE DE 4 VARAS . . . 2.18

PIQUES de muy fina calidad, originales de Everfast, en exquisitos dibujos exclusivos. Lavable garantizado.
CORTE DE 4 VARAS . . . 2.58

HOLANES de puro hilo, batistas, holán clarin y crash de la mejor calidad, a listas, motivos de sport y dibujos medianos. LA VARA . . 1.00

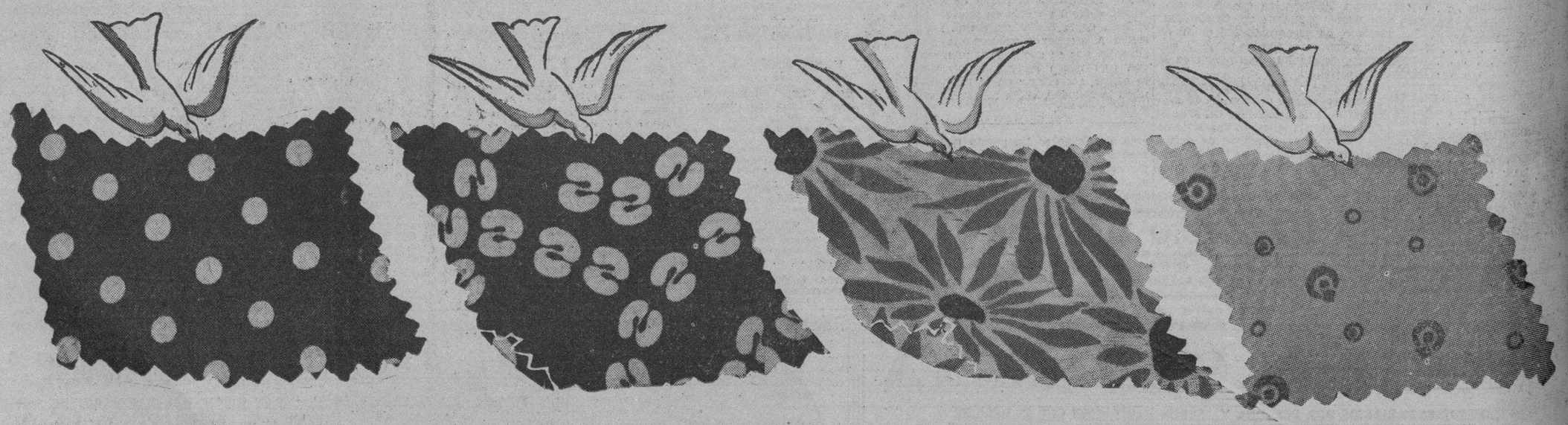

CREPES y CRASHS franceses en infinidad de dibujos pequeños y medianos, óvalos, listas, etc. sobre fondo blanco, negro y de colores claros.
CORTE DE 4 VARAS . . 2.96

CREPE "Fleur de Soie", el tejido más propio para nuestro clima por su frescura y fina calidad, en los más lindos estampados para día, tarde y noche
LA VARA . . . 2.25

CREPE francés de pura seda en fondos claros y medios en lindísimas estampaciones en bicolor y multicolor ¡UNA VERDADERA OPORTUNIDAD POR SU PRECIO!
LA VARA . . . 1.50

CREPES, SHANTUNGS y PIQUES en extensa variedad de dibujos. Lavables, garantizados.
CORTE DE 4 VARAS . . . 2.20

M.E.C.D. 2016

9A SECCION Z

TELEFONOS:
Dirección M-2856
Jefe de Redacción M-1287
Sección de Sports . M-7912

DIARIO DE LA MARINA

TELEFONOS:
Quejas M-7911
A. Clasificados . M-7915

9A SECCION Z

AÑO CVI — ACOGIDO A LA FRANQUICIA POSTAL — LA HABANA, JUEVES, 31 DE MARZO DE 1938 — EL PERIODICO MAS ANTIGUO DE CUBA — PAGINA QUINCE

LA ACTUALIDAD

La desastrosa educación de los niños en Rusia

Tratamos en uno de nuestros últimos artículos del persistente empeño del comunismo en destruir la familia, por ser una de las instituciones que con mayor eficacia contienen sus estragos morales y su propaganda. Probamos esta hostilidad contra ella con la legislación bolchevista que deshace el matrimonio, que alcanca a los hijos el respeto y acatamiento a la autoridad paterna; que los separa de sus padres para educarlos brutalmente según sus principios y que mira con menosprecio y odia y calumnia la maternidad. Hoy hemos de hablar de esta saña comunista contra todo lo que signifique educación familiar y sana de los niños.

Los edificios en que el Estado les entrega, tienen las más deplorables condiciones. El «Leningradoskaya Pravda» del 21 de Diciembre de 1934 describe que el edificio de un asilo de menores en los alrededores de la ciudad, no había sido restaurado hacía ya mucho tiempo, y que le rodeaba un lodazal intransitable. Todo el arlar consistía en sólo unas cuantas sillas y mesas y las paredes estaban completamente desnudas. Como las estufas no funcionaban, su temperatura era glacial. Para colmo, el viento penetraba silbando en el interior por las ventanas rotas. Allí permanecían trescientos niños día tras día. Todas las escuelas se quedaban de falta de combustible. El periódico «Bakinskil Rabotshil», dice en su número 91 del año 1936:

«La mayoría de camaradas, incluso dentro del partido, opina que los niños abandonados son una herencia de la pasada guerra mundial y del subsiguiente desbarajuste económico. En realidad son estos niños que existen hoy día por doquier por las calles de Moscú, en una proporción del 75%, no la pretendida resultante de catástrofes y desamparos de tiempos pasados, sino de las condiciones sociales contemporáneas, de la falta de trabajo y, muy en particular, de la miseria que se ha ensañado con los campesinos».

Dice todos los periódicos señalan casos de pérdida de niños asilados en albergues. Se da además el hecho frecuente de que menores albergados en albergues rurales, realizan trabajos que exceden mucho a sus fuerzas. Conforme a un decreto oficial, los muchachos, cuando llegan a los catorce años, han de ser trasladados desde sus asilos estatales a las fábricas anexas que forman el procomún socialista.

Demuestra asimismo esta carencia de educación hogareña de los niños que el número cada vez mayor de menores vagabundos. Son los propios padres los que lanzan cruelmente a sus hijos al arroyo. En Moscú y Leningrado llegaron a 7.500 los niños que en sólo dos meses del año fueron desampararon, de ese modo, a sus hijos. Así los niños, en el más absoluto abandono, crecen raquíticos de cuerpo y de alma. Según informe del «Wosrokdenij» del 4 de Abril de 1936 se vuelven tuberculosos un 75% de estos niños y un 4% son atacados de enfermedades venéreas.

Ha llegado a tal grado este desamparo de los hijos en Rusia que, según la investigación oficial del año 1935 más de cuatrocientos mil padres presentaron demanda judicial contra los progenitores de aquéllos. Todos estos datos están entresacados ya de la estadística oficial, ya de reportajes publicados en la prensa entre 1934 y 1936. Se ha de tener presente que la prensa no describe, antes no se lo permiten, la miseria en toda su crudeza y extensión. Es lo que omiten que lo que refiere.

No puede disculparse el Gobierno soviet alegando que el comunismo estuvo en sus comienzos, en sus primeros experimentos. Han transcurrido ya muchos años desde que se implantó en Rusia. En todo ese tiempo ha tenido sobradas ocasiones para mejorar el sistema en problemas tan fundamentales como el de la maternidad, que en todos los países civilizados es tan cuidadosamente atendida en la educación de los niños, sin lo que no puede subsistir duraderamente ninguna sociedad.

Con tales métodos, roto todo el vínculo familiar, extirpado el sentimiento filial, despojado de toda conciencia y de toda fe, el hombre de la generación en Rusia ha de ser peor que el de la generación anterior. Habrá entonces, por muchas vidas que se sieguen, como las está segando Stalin, síntesis de todos los Nerones y Calígulas, poderío suficiente para contener las explosiones de odio, de crímenes y de rebeldías que han de brotar en tremendo estallido en Rusia comunista que se está ya derrumbando a prisa, se derrumbará irremediablemente.

León ICHASO

EN LAS BATALLAS DE TERUEL PERECIO UN GENERAL ROJO, OTRO PUSO FIN A SU VIDA AL VERSE DERROTADO Y OTRO-EL GENERAL BAYO-CAYO PRISIONERO

INDULTADOS POR EL GENERALISIMO FRANCO CINCUENTA DE LOS CABECILLAS ROJOS QUE FUERON CAPTURADOS EN OVIEDO

BURGOS, marzo 30 (SE).—El Generalísimo, demostrando una vez más su magnanimidad y clemencia, ha indultado de la pena de muerte a cincuenta reos, cabecillas y elementos importantes, capturados en Asturias con las armas en la mano y que han confesado su actividad criminal.

Honda crisis en Barcelona

PARIS, marzo 30 (SE).—El corresponsal en Barcelona de un periódico parisiense comunica que existe una crisis latente en el llamado gobierno republicano debido a que en la zona roja el discurso de Negrín no ha logrado convencer a nadie ni contrarrestar el desencanto originado por la derrota espantosa sufrida en Teruel. La afirmación de que el llamado ejército popular estaba en inferioridad técnica con relación al de Franco, ha agravado la situación, pues las gentes marxistas han perdido toda esperanza de obtener ningún éxito militar.

Parece ser que Prieto insiste en que Negrín abandone la jefatura del gobierno en cuyo caso el propio Indalecio desempeñaría la presidencia y la cartera de Guerra. En cambio, otros informes dan cuenta de que es muy posible que Negrín y Prieto abandonen Barcelona y se trasladen a la Costa Azul. Ossorio y Gallardo sería nombrado presidente del gobierno y el general Rojo iría al Ministerio de Defensa.

Conminan a Negrín

Marzo 30. (SE.)—Los anarquistas españoles residentes en Francia celebraron una reunión a la que asistieron representaciones de Barcelona, Valencia y otros puntos de España, así como de algunas ciudades de Francia.

Se adoptaron acuerdos para socorrer a los anarquistas que están en Francia y no pueden regresar a España porque serían encarcelados, y se acordó dirigirse a Negrín exigiendo la libertad de los centenares de afiliados a la CNT y la FAI que están en las cárceles de Barcelona y Valencia.

En el caso de que no acceda a la petición se pondrán en práctica medidas que también fueron aprobadas, pero que no se han hecho públicas, contra el «gobierno» de Negrín.

El encargado de entregar este último ultimatum fué el secretario del partido de Cataluña.

En la reunión se censuró a García Oliver y a Federico Montseny, llegándose a decir de ellos que son agentes al servicio de Moscú.

Colocan sus caudales en Inglaterra

PARIS, marzo 30. (SE.)—En los últimos viajes realizados a esta capital por Martínez Barrio, la Nelken, Portela Valladares y la Pasionaria han retirado los capitales que tenían en el Banco de Francia y los han ingresado en los Bancos de Inglaterra, Holanda y Suiza.

BARCELONA, marzo 30. (SE).—Federico Valera se propone abandonar la zona roja y está realizando trabajos para conseguirlo.

El pretexto que ha tomado para esto es el haber recibido proposiciones de Hispano América para dar varias conferencias en favor de la España roja.

Valera gestiona ahora la consecución de su pasaporte.

Indalecio Prieto quiere lograr que Negrín abandone la presidencia para ocuparla él con la cartera de guerra

En una reunión efectuada por los anarquistas españoles residentes en París se formularon acusaciones contra G. Oliver y F. Montseny de actuar de agentes de Moscú

NUEVO EMBAJADOR AMERICANO EN BERLIN

Hugh R. Wilson, nuevo embajador de los Estados Unidos en Alemania (segundo a la izquierda) es recibido a su llegada a Berlín por el ministro von Culow-Schwante.

Diecisiete generales de las fuerzas marxistas tomaron parte en la gran batalla de Teruel y fueron vencidos

El Embajador soviético en la España roja ha comunicado al Gobierno el deseo de que sean transferidas a expertos de su país la Dirección de Ferrocarriles, Carreteras y Puertos

ZARAGOZA, marzo 30. (SE.)—Por documentos cogidos al Estado Mayor del general Bayo, hecho prisionero en los alrededores de Villastar, se sabe que ocho divisiones completas de las tropas gubernamentales han participado en la batalla de Teruel. Estas tropas pertenecen a las brigadas de choque comunistas y anarquistas y a las brigadas internacionales. Diez y siete generales han tomado parte en la batalla; el general Hauns, voluntario alemán, ha muerto en Concud y otro general antes de caer prisionero, se ha suicidado.

Más direcciones en la España roja, para los rusos

BILBAO, marzo 30. (SE).—Comunican de Madrid que el embajador soviético ha comunicado al ministro de Comunicaciones hispano-bolchevique el deseo del Gobierno soviético de que sean transferidos a expertos soviéticos, la Dirección de la Administración de Ferrocarriles, Carreteras, Canales y Puertos.

Los españoles del Uruguay y la España Nacional

ZARAGOZA. marzo 30.(SE).—Ha visitado al presidente de la Diputación el representante de la Colonia Española del Uruguay señor Capella, quien ha venido a Zaragoza a entregar un importante donativo destinado a los soldados aragoneses.

El señor Capella se despidió del presidente de la Diputación pues en breve regresará al Uruguay.

ZARAGOZA, marzo 30. (SE).—Ha llegado a Zaragoza, procedente de Colombia, don Emilio Fuentes, que es portador de donativo muy importante de la Colonia española de dicha república.

Trae también un emotivo mensaje de la presidenta femenina de Entroquia y de la sección Nacional Popular Colombiana, dirigido al Generalísimo Franco.

El señor Fuentes es un español benemérito que ha perdido dos hijos en el frente, luchando por Dios y por España.

Cuando regrese a Colombia llevará retratos dedicados a los españoles de esa república por el Caudillo, por la viuda del glorioso general Mola y por Carmencita Franco, hija del Generalísimo.

Doctrina Nacional Sindicalista

La Central Obrera Nacional-Sindicalista y la Central de Empresarios Nacional-Sindicalista no tienen, no pueden tener para el Nacional Sindicalismo más valor que el de un banderín de enganche. Su misión sólo puede ser la de agrupar momentáneamente los sectores de producción obreros o empresarios. De ahí, inmediatamente ha de irse a la realización del Sindicato Vertical. Aceptar por incidencia la Central Obrera Nacional-Sindicalista y la Central de Empresarios Nacional-Sindicalista no puede admitir la interpretación de que se piense claudicar ante necesidades del momento y del estilo revolucionario. Las revoluciones por sí solas no cambian la condición de las cosas. En la lección recibida de los potentes Estados totalitarios, surgidos en la post-guerra, encontramos la necesidad de aumentar y hacer eficaces las energías revolucionarias haciéndolas participar en la economía nacional y dentro del Estado. Y cuando sea preciso, habrá que afrontar caminos de evolución simple. Así, cuando otros Sindicatos que los horizontales, no quepan, habrá que admitirlos por todas sus consecuencias clasistas. Luego vendrán los Sindicatos puramente verticales, sin cruzamientos prostituídos que los mixtifiquen.

Como las masas han llegado a nosotros y a nuestros cuadros sindicales repudiando por estériles sus organismos anteriores inspirados exclusivamente en el funesto principio de la lucha de clases, hay que hacerles comprender que la Central Obrera Nacional-Sindicalista y la Central de Empresarios Nacional-Sindicalista, son sólo tránsito, nunca única solución, pues que el fin de nuestro Movimiento Nacional-Sindicalista es el Sindicato Vertical. Así evitamos que puedan creer que las hemos engañado una vez más. Urge, pues, repetir que sólo significan un paso previo, únicamente a dar en donde circunstancias especiales lo exijan, sin que puedan nunca creer estas masas que tales Centrales de obreros y empresarios adquieran de por sí autonomía de gestión y jerarquía propias; pues en ese caso no haríamos más que encuadrarlos en idénticos organismos repudiados por su perfecto espíritu clasista, abandonados por estas masas un día. Ello sería crear otra C. N. T. o sindicalismo profesional, pero nada de Nacional-Sindicalismo.

Que se recurra en algún caso a la Central Obrera Nacional-Sindicalista o a la Central de Empresarios Nacional-Sindicalista unidas por un organismo superior o de jerarquía superior que garantice la gestión y actividades de cada uno en la consecución de un fin común, no quiere decir que vayamos a resucitar los desagradables y horrendos Jurados Mixtos, con todo su espíritu antieconómico y antinacional; en el fondo clasista. Para ello no tendríamos necesidad de postular una necesaria, una imprescindible Revolución.

El Nacional-Sindicalismo podrá partir en un principio de la Central Obrera Nacional-Sindicalista y de la Central de Empresarios Nacional-Sindicalista; pero nunca detenerse ahí, porque su fin son los Sindicatos Verticales, pura y exclusivamente verticales. Lo que se busca es despertar y fortificar el ímpetu revolucionario, saneado, fortalecido y robustecido por un sistema de grandes Corporativas que faciliten la unión y la potencialidad económica y nacional.

Queremos que el obrero, el técnico y el empresario participen en la economía desde el primer momento, en un primer plano provisional de regulación de salarios, hasta llegar al límite finito del Nacional-Sindicalismo con el reparto equitativo de los beneficios como medio remunerador del trabajo. Que todas las fuerzas reales que intervienen en la producción estén dentro del Estado. Esto es el sindicalismo vertical y el Nacional-Sindicalismo y sólo así será como podremos decir que hemos laborado por la Patria, el Pan y la Justicia.

¡¡¡ARRIBA ESPAÑA!!!

UN FALANGISTA

El Centro Asturiano y la memoria de Palacio Valdés

Habana, marzo 29 de 1938.

Sr. Dr. José Ignacio Rivero,

Director del DIARIO DE LA MARINA.—Ciudad.

Mi ilustre y querido amigo:

Hasta que algunas personas me llamaron la atención sobre ello, no me enteré de que el señor Rafael Marquina había publicado en el periódico «Avance» dos artículos dedicados a Asturias, en el primero de los cuales, publicado el día 14 de marzo, refería a modo de censura que el Centro Asturiano de la Habana, que me honro en presidir, no había enlutado su Palacio social con motivo de la muerte de Don Armando Palacio Valdés.

Efectivamente, el Centro Asturiano de la Habana no puso los crespones de luto en su edificio social porque nos pareció que eso era poco para honrar la memoria de Don Armando, gloria positiva de Asturias y de la raza, esto es, de las letras españolas. Lo que sí hizo el Centro Asturiano de la Habana, tan pronto como tuvo noticia de tan dolorosa pérdida, fué acordar la celebración de un homenaje póstumo, consistente en una velada necrológica, la que se llevará a cabo próximamente, y cuyo acuerdo fué tomado en la sesión celebrada por la Junta General de asociados la noche del día 4 de febrero último, velada en la que se pondrá el luto que sea necesario y que el Centro Asturiano acostumbra a usar en estos casos.

Por ello me atrevería a aconsejar que para el futuro, antes de lanzar críticas o censuras de esta clase, el señor Marquina debería enterarse previamente de la realidad.

Anticipándole las gracias, me reitero su afectísimo amigo y s. s.,

Máximino García,
Presidente.

ALREDEDOR DE LA GUERRA

Una frase que explica muchas cosas.—Lo que cree un Generalísimo, lo que entiende un general y lo que se imagina un sacerdote.

—Esta guerra es una guerra de milagros...!—le dijo el Generalísimo al Obispo de Tuy en Salamanca.

Esta frase ya explica muchas cosas. Un escritor francés, Pedro La Marca, que no entendiera suficientemente la batalla que iniciara la guerra de reconquista el 718, se preguntaba con asombro ingenuo:

—Una guerra de milagros...? Cómo se entiende una guerra así..?

El pobre Pedro La Marca, que era obispo además de historiador, y no entendía una guerra de esta clase...! Hoy, al cabo de los siglos, el hombre que se echó sobre la espalda la responsabilidad de liberar a su tierra de la esclavitud y al mundo de la hecatombe, considera una guerra de milagros la que él dirige en España, y ya por esta razón tenía desde el primer momento la seguridad absoluta de la victoria. Los milagros estaban de su parte.

Pero no es solamente el Generalísimo quien mantiene esta opinión. También desde el primer momento cuantos se alistaron bajo sus banderas, estaban en la absoluta convicción de que era de milagros esta guerra suya. El trágico jerifalte marxista Sr. Prieto, a quien llamaban sus gentes «un formidable orador» por los grandísimos berridos que daba, en berrido que lanzó por radio a todo el mundo al estallar el movimiento militar, dijo que tenía el triunfo en su poder:

—Tenemos el triunfo en nuestro poder, porque tenemos el oro...!

Prieto en esta ocasión, era la panza...

Franco no tenía oro, tenía fe; no contaba con millones, contaba con milagros...

Franco, en esta ocasión, era el espíritu...

Y en pleno siglo de materialismo, los milagros ganaron la victoria...!

* * *

—La Generala a quien nosotros encomendamos nuestros ejércitos—contaba en Zaragoza el general Ponte—, no sabe de fracasos, es la Virgen del Pilar...!

Y no sólo lo contaba, sino que lo escribió. «—Hace más de un siglo que Aragón fué baluarte de la independencia española, ante el cual se estrellaron los esfuerzos de los victoriosos ejércitos napoleónicos... Hace más de un siglo! Y de nuevo, ahora, amenazada la independencia española, esta vez por las hordas de Moscú, es Aragón, es Zaragoza, es el Pilar de la Virgen baluarte ante el cual se estrella el ejército rojo, y gracias a este Pilar, han podido organizarse y prepararse los que nos darán el triunfo...»

Y el viejo cantarcillo de la Virgen, en el que se aseguraba que no quería con Francia cosa alguna, ahora, en España se cambiaba así:

—La Virgen del Pilar dice
que en nuestra gloriosa empresa,
quiere ser la generala
de la tropa aragonesa...!

La aviación roja—se recordará—, bombardeó la iglesia del Pilar. Se recordará asimismo que las bombas que cayeron en ella, no estallaron...

Uno de los milagros en cuestión? Respondió el general Ponte:

—Yo en eso no me meto, Dios me libre...!

Pero añadió enseguida:

—Yo lo que sé es que una de las primeras obligaciones de un general, es la de organizar la victoria, atendiendo, a las múltiples necesidades de un ejército moderno. Entre las más importantes de esas necesidades, está la de proveer a su aviación de proyectiles, y cuando los marxistas bombardearon el Pilar, la industria civil movilizada para la guerra, estaba esperando modelos y datos para su fabricación. Echaron ellos los proyectiles suyos a los pies de la Virgen, no estallaron, los cogimos nosotros, los estudiaron nuestros técnicos, los perfeccionaron asombrosamente, y desde entonces los fabrica Zaragoza con toda profusión, y dan el gran resultado en las filas contrarias cuando los reciben, porque los nuestros estallan sin remedio...!

En fin, que todo ocurrió como si les dijese la Generala:

—Necesitáis modelos...? Pues ahí los tenéis...!

* * *

El P. Arturo Cayuela anduvo de frente en frente y corrió de hospital en hospital. Las cosas que presenció...! Las cosas que le contaron...! En la Facultad de Medicina de Zaragoza asistió a numerosos heridos. En la Facultad estableció un hospital Falange, y al buen sacerdote le emocionaba el hablar con los muchachos recogidos en él. Cada muchacho era un caso heroico.

—Y tú...?—preguntóle a uno.

—Yo corté el cable de la conducción de flúido eléctrico a las alambradas en la toma de Irún. Adopté todas las precauciones posibles de aislamiento, pero ello no me impidió caer de espalda por efecto de la sacudida...

—Y tú...

—Yo soy uno de los ciento veinte legionarios que tomamos el pueblo de Cazalla, en la provincia de Sevilla.

Los rojos se imaginaban que este pueblo no había modo de tomarlo. Estos ciento veinte legionarios se apoderaron de él en unas horas.

—Y tú...?—preguntó él aún.

—Yo vengo del frente de Huesca.

—Mal frente...?

—Sí, señor, no es nada bueno, pero no nos importa. Una vez, estuvimos diez días sin más agua que beber que la que recogíamos en los charcos, pero no nos importa, créalo Vd...

Y cómo no iba a creerlo, el P. Cayuela...! Y cómo no iba a creerlo, si en todos los heridos que llegaban hallaba el mismo entusiasmo, el mismo patriotismo, el mismo ardor...! Muchísimos, rapaces, hasta la víspera, de una casi inconfesable frivolidad; rapaces a quienes jamás habían preocupado en lo más mínimo los problemas fundamentales del hombre; rapaces que jamás se desvelaran pensando en los derroteros de desastre que llevaba el país... Y ahora, de pronto, hombres todos hombres, con plenísima conciencia de su deber, de su responsabilidad, de su misión, y con el orgullo que les da el saberse dispuestos en absoluto a dar su vida por su Dios, por su patria y por su hogar.

—En esta España—dice Parlá ahora—, no hay más que valientes..!

Valientes y hombres de fe. Cuando el P. Cayuela hablaba de esto, confesaba con calor:

—Si es que parece cosa de milagro...!

Y acaso en esta guerra de milagros éste sea el más importante...

C. CABAL.

¡¡¡EQUIPAJE!!! ¡¡¡EQUIPAJE!!!
Acabamos de recibir los últimos MODELOS de EQUIPAJE PRACTICO. Y... en cinturones, chancias, carteras, monederos, tirantes, etc., tenemos los últimos «HITS»
VISITENOS
"CASA GARCIA"
AGUILA 88 La Casa de los Baúles y Maletas. TEL. M-1936.

DINERO
sobre alhajas
Prendas de Ocasión a precios sin competencia.
LA REGENTE
Neptuno y Amistad.

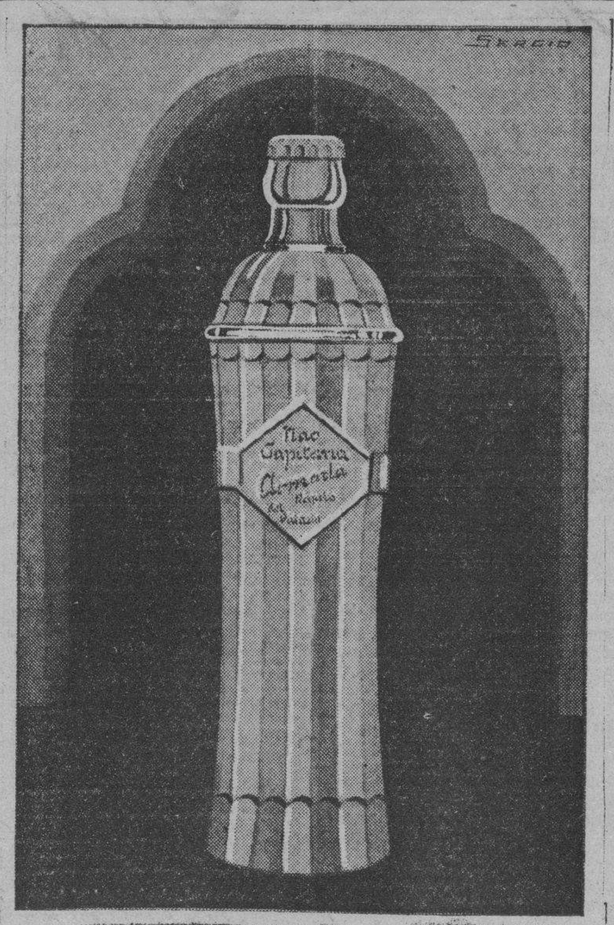

AIROSA COMO UNA MUJER
PRONTO BAJO LA EGIDA DEL FAVOR PUBLICO
EL ALIMENTO POR EXCELENCIA
CHOCOLATE MALTEADO
VIGORIZA
TONIFICA
DELEITA
Necesario siempre.
En el desayuno: Caliéntelo a baño maría.
Contra el calor: Enfríelo con o sin hielo.
¿Desea usted probarlo?
Una tarjeta postal con su dirección al Apartado 9 Guanabacoa, y recibirá una invitación para nuestra Bombonera de San Rafael 16.

VERMOUTH CINZANO

JABON REINA DE TRAVIATA
Sin rival - por 5¢.

10 DIAS..!
de Precios especiales
GRANDES OFERTAS POR CORTES

3½ VARAS Organza de seda, Estampados en colores por	3.39
3½ VARAS Chiffón de seda pura Estampados preciosos	3.49
3½ VARAS Seda Fría Estampada en dibujos modernistas	1.58
3½ VARAS Crash de seda en blanco y colores	1.39
3½ VARAS Crash de seda Estampados muy originales	1.59
3½ VARAS Tela de Encaje en todos colores	0.53
3½ VARAS Crepé Marrocain Estampado Francés, en muchos estilos, Gran Fantasía	2.79
3½ VARAS Organdí de motica en Blanco y fondo de color	0.79
3½ VARAS Petter-Pan legítimo mucha variedad de colores firmes	0.70

GRANDES OFERTAS POR VARAS

ORGANDI Suizo Moteado en todos colores a	0.50
ORGANZA Suiza Bordada muy fina a	0.60
ORGANDI Suizo calado y bordado muy transparente a	0.90
ENCAJES de Seda de 1¼ vara de ancho a	1.00
TUL de seda en todos colores, cuatro anchos a	0.60
WARANDOLES de hilo en colores 200 cm. ancho clase extra a	1.10

OTRAS OFERTAS EXTRAS
PIEZAS DE CREA CON 10 VARAS A:
0.90 1.25 1.50 y 2.00
TRAJES PARA NIÑOS Pantalón corto. Muy lindos a
0.40 0.50 y 0.60
TRAJES PARA NIÑOS. Pantalón largo. Muy finos a
0.60 1.00 y 1.25
TRAJES DE BAÑO de Lana, 100 x 100 para señoras a
2.50 2.75 y 4.50
TRAJES DE BAÑO, talla extra para señoras gruesas a 4.00
PANTALONES DE BAÑO, Lana 100 x 100 para Caballeros a
1.65 2.50 y 3.75
CAMISAS de Sports, última moda a
0.50 0.90 1.25 y 1.50
MANTELES de Alemanisco con Franjas y 6 servilletas a 1.50

Una Oferta como Regalo
SOLAMENTE PARA EL SABADO
COMO FIN DE SEMANA 5.000 CARTERAS DE GRAN CALIDAD
AL PRECIO ESPECIAL DE 0.39

RETAZOS DE SEDA Y ALGODON
¡NO SE ANTICIPE! en comprar los retazos de seda, sin antes ver los nuestros que dan cortes de vestidos, a como quiera.
COMPRE EN MONTE, LA CALLE DEL PUEBLO
ALMACENES EL SOL MONTE 69
TELEFONO M-3498
FRENTE A MARTE Y BELONA

CORBATAS QUE ENAMORAN
La Casa Cofiño
SUPREMA GARANTIA
TELEFONO M.2050.

Dr. ROSATI
DENTISTA
O-Reilly 67 — Tel. A-9422

SUSCRIBASE Y ANUNCIESE EN «DIARIO DE LA MARINA»

LA EXPOSICION BOADA

MEXICO, marzo 30. (AP). — Se cree que las obras del escultor Boada, se exhibirán en el salón de la Biblioteca Nacional bajo los auspicios de la Secretaría de Educación, a mediados de abril. Será presentado por el profesor Antonio Manrique.

Venden los cuadros robados

PARIS, marzo 30. SE.)—Los anarquistas Lafuente e Ibarrola han vendido cuatro cuadros robados en España por la cantidad de 750.000 francos.

Inmediatamente se compraron un automóvil cada uno.

M.E.C.D. 2016

PERDIO EL FILADELFIA

	C	H	E
Cleveland A.. .	112	000	010—5	12	1
Philadelphia N.	000	101	000—2	6	3

Galehouse, Whitehill (7) y Hemsley, Pytlak (7); Mulcahy, Sivess (4), Allen (9) ySlephenson, Atwood (4).

VENCIO EL DETROIT

Washington A	000	000	001—	1	6	1
Detroit A. . .	500	000	00x—	5	7	0

Deshong, Appleton (6) y Ferrell; Gill, Doyle (8) y Tebbetts. En St. Peterburg, Fla.

ARMANDITO CUERVO OBTUVO UN GRAN EXITO EN MIAMI, FLA.

EL TEAM DEL A. D. C. PIENSA RETORNAR VICTORIOSO DE SU VIAJE A CARDENAS

FUERTE CAMPEONATO DARAN ESTE AÑO LAS FUERZAS ARMADAS

El ingreso de nuevos elementos—caras nuevas de enorme prestigio en el base-ball profesional—permitirán que el próximo campeonato de base ball que prepara la Liga de las Fuerzas Armadas sea una verdadera continuación del campeonato nacional de profesionales que se ofreció en el bello stadium cerveza «La Tropical».

Los distintos directores de los equipos, y miembros de la Liga han venido trabajando con entusiasmo y hoy puede garantizarse que los conjuntos de la Marina, Sexto Distrito, Regimiento Martí y la Cabaña romperán el fuego con squads que no tendrán nada que envidiarle a los teams que intervinieron en las últimas semanas del pasado campeonato profesional.

El team de Columbia, por ejemplo, lucirá bueno para alcanzar incontables victorias, y con Adolfo Luque de director debe arrollar—esa es la frase—a sus opositores.

Los muchachos tendrán este año en sus filas a catchers como Carlitos Fleites, que ha sido una gloria de los amateurs, durante largas temporadas... En el infield presentarán a Pototo Veitia, como primera base: Etchegoyen, en la intermedia: Heredia en la antesala y el sensacional Pollo Rodríguez en el short.

Los outfielders pueden ser: Hernández, Calderón y Oscar Ruiz, que tienen condiciones excepcionales. Los pitchers serán: Campos, Eckelson, Indian Torres, Alberto Torres, Ruiz y otros más.

La Marina no se ha dormido sobre sus laureles, y aunque ya presentamos hace días su poderoso line-up, hoy podemos asegurar que los muchachos han agregado al pitcher Manolo Fortes a su cuerpo de lanzadores. El equipo tiene un infield rápido, un outfield, mejor aún que el año pasado y cuenta con la dirección inteligente de un mago del baseball.

El Quinto Regimiento no se quedará dormido, y el teniente coronel Gonzalo García Pedroso, garantiza que «habrá que cogerle miedo a sus muchachos», y por último, el teniente coronel Tabernilla, no quiere que le pase lo del año pasado, que perdió el pennant a última hora y se propone dar guerra desde que se levanten las cortinas.

El campeonato de las Fuerzas Armadas, que será una contienda tan buena como la de los profesionales, comenzará a fines del mes de agosto pero, la Liga estará en plena acción desde los primeros días. Mañana, viernes, en el Quinto Distrito se efectuarán las elecciones correspondientes para elegir la nueva directiva.

DESDE EL BULL PEN

Por PEDRO GALIANA

SELECCIONES DE 1938:

Ha iniciado ya su anual cuestionario entre los que pertenecemos a la Asociación de Cronistas de Baseball de los Estados Unidos, el popular semanario «The Sportings News», de St. Louis, buscando, a través de un consensus, los posibles ganadores de las dos Grandes Ligas Mayores.

Esta tarea, que sirve para dar a los fanáticos una idea lo más exacta posible de cómo han de finalizar los clubs en la campaña anual del Big Show, la ha iniciado este año «The Sporting News» más temprano que nunca. Aparentemente, Ed Brands no cree que exista la menor duda respecto a los ganadores de 1938; y, aunque esto pudiera lucir cierto en lo que a la Liga Americana se refiere, ya que la superioridad de los New York Yankees sobre el resto del grupo es manifiesta, la verdad es que no parece muy a mano en cuanto respecta a la Nacional, donde más de tres teams tiene un chance de un millón de pesos de arrebatar a los New York Giants la corona que han ceñido desde la campaña de 1936.

Colocado entre la espada y la pared, como miembro de la Asociación de Cronistas de Baseball de los Estados Unidos, no me ha quedado más remedio, desde luego, que enviar rápidamente a «The Sporting News» mi selección anual, pero particularmente debo confesar a ustedes que aún no se ha aclarado el horizonte lo suficiente para que esa selección pueda considerarse una cosa firme.

Yo soy de los que creen que ni aun el 18 de abril fecha en que ha de romperse el fuego, puede anunciarse una selección en ese sentido, por la sencilla razón de que muchos jugadores no ofrecen sus mejores performances en los llamados días de la Primavera, y no empiezan a jugar pelota hasta Mayo.

La selección debiera hacerse el día 15 de Junio, que es cuando expira el plazo que se concede a los clubs para efectuar transacciones. Así se puede dar cada cual una idea bastante exacta de cómo han de trabajar los clubs durante el verano, y partiendo de esa base, las selecciones serían más aproximadas.

¿De qué vale que consideremos ahora al San Luis Cardenales sin chance para ganar el pennant de la Liga Nacional, habida cuenta su falta de catchers, la ausencia de un buen shortstop y la forma incierta del pitching staff, si a lo mejor, antes del 15 de Junio, Frisch lleva a cabo una serie de transacciones y adquiere a Lombardi, del Cincinnati; a un torpedero de calibre y se apodera de Danny McFayden o de Paul Derringer para ayudar a Dizzy Dean y a Lon Warneke? Entonces, las acciones del club subirían un ochenta por ciento y sus probabilidades de triunfo pudieran considerarse tan buenas como las de cualquier otro club.

Pero «The Sporting News» no puede iniciar una campaña sin antes proporcionar a sus numerosos lectores el consensus de las opiniones de los que anualmente escribimos del baseball de las Mayores y, por este motivo, ha dirigido a todos los miembros de la Asociación de Cronistas de los Estados Unidos la siguiente circular:

Mr. Pedro Galiana.

DIARIO DE LA MARINA.

Havana. Cuba.

Una vez más «The Sporting News» lleva a cabo, entre los miembros de la Asociación de Cronistas de Baseball de los Estados Unidos, un poll para obtener, a través de un consensus, el probable fin de la temporada de baseball de las Grandes Ligas que está al comenzar. Como consecuencia, nos dirigimos a usted para que nos envíe su selección, a manera de ranking, sobre la forma en que han de terminar los clubs, llenando la hoja que le acompañamos.

Nos alegrará extraordinariamente que se sirva contestarnos lo más pronto posible, a fin de poder publicar el resultado del poll en el número anterior a la inauguración de la temporada. Queremos recordarle que «The Sportings News» concede un premio especial al cronista que más acierte sobre el standing final. Este premio se lo llevó el año pasado Art Patterson, del «New York Herald Tribune».

Jimmy Outlaw

Esperando nos ayude en esta labor.—Atentamente, Ed. Brands.

La selección que hemos enviado, respondiendo a la interrogación de «The Sportings News, ha sido:

LIGA NACIONAL	LIGA AMERICANA
1.—Chicago Cubs.	1.—New York Yankess.
2.—New York Giants.	2.—Detroit Tigers.
3.—Pittsburgh Pirates.	3.—Cleveland Indians.
4.—St. Louis Cardenals.	4.—Boston Red Sox.
5.—Brooklyn Dodgers.	5.—Chicago White Sox.
6.—Boston Bees.	6.—Washington Senators.
7.—Cincinnati Reds.	7.—St. Louis Browns.
8.—Filadelfia Phi's.	8.—Filadelfia Atletics.

Uno de estos días, con más tiempo y espacio, explicaremos a ustedes el porqué de esta selección.

AREITIO FRENTE A SARMIENTO EN UN PARTIDO DE MUCHISIMO INTERES, EN EL FRESCO FRONTON HABANA-MADRID

Dos zagueros colosales acompañarán a los brillantes pelotaris citados. Aníbal y Montes en gran forma. El tercero será uno de los mejores matches de la semana. Entusiasmo

Areitio está en plena alza de valores. Y además de confirmar lo que de este muchacho dijimos después de verlo en acción por primera vez, está hasta superando lo que él mismo proyectó hacer cuando llegase a la Habana. Perfectamente familiarizado con la cancha, adaptándose bien siempre al juego de sus contrarios, mostrando cohesión con sus compañeros Areitio es actualmente uno de los más altos valores de la Bombonera.

Areitio llevará hoy a Aníbal de compañero y para contrarrestar la fuerza de esa pareja, Ramiro y Comesaña han colocado frente a esos dos muchachos a Sarmiento y Montes. El Abogado y el Guajiro se completan admirablemente. Constancia y coraje, experiencia, conocimientos, se destacan en el juego de estos dos muchachos.

Por ello es difícil que los blancos ganen esta noche, a pesar de que Areitio y Aníbal forman una combinación usualmente ganadora. Tenemos, por otra parte, el caso raro de que luce difícil también la victoria para los azules. Porque el equilibrio de fuerzas produce esas dudas, aunque si puede asegurarse que el match se peloteará intensamente y que los fanáticos saldrán perfectamente satisfechos.

Federico y Uria, Gabriel II y Cubota van a un partido final de altísimo interés. Estando los cuatro pelotaris afiladísimos, preparados para la más intensa competencia, es natural que el público considere esto como uno de los números más destacados del programa de esta noche.

En el primero Torres y Esparza, Salvador e Ibarlucea, se engolfarán en un duelo interesante.

PROGRAMA DE ESTA NOCHE
A LAS 8 y 30

Primer partido a 25 tanto: Torres y Esparza, blancos, contra Salvador e Ibarlucea, azules. A sacar ambos del catorce y medio.

Primera quiniela a 6 tantos: Torres, Ibarlucea, Vales, Buendía, Bernal y Aníbal.

Segundo partido a 30 tantos: Areitio y Aníbal, blancos, contra Sarmiento y Montes, azules. A sacar ambos del catorce y medio.

Segunda quiniela a 6 tantos: Areitio, Sarmiento, Federico, Uria, Gabriel II y Pedrito.

Tercer partido a 30 tantos: Federico y Uría blancos, contra Gabriel II Buendía, azules. A sacar ambos del cuadro catorce y medio.

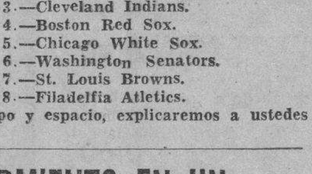

GERARDO PORTELA VENCIO EN EL MATCH DE TENNIS

Gerardo Portela derrotó a Mencía en la tarde de ayer, en los courts del Club Ferroviario, con score de 6-1, 6-1.

Portela estuvo a una altura brillantísima, su saque seguro y fuerte eliminaron las posibilidades de Mencía, quien estuvo durante todo el partido nervioso y tímido, y exclusivamente a la defensiva.

FORSEX PARA AMBOS SEXOS

Es el más fuerte de los regeneradores.
Es un poderoso tónico sexual que procura vigor y juventud a toda edad.
La impotencia masculina y la frigidez femenina desaparecen a las primeras cajitas.

FORSEX se presenta en forma de grajeas. Su uso diario no presenta inconveniente alguno. — Para la cura de ensayo : 1 cajita. La cura completa : Cajita triple.
Pida Vd. el folleto FORSEX al Distribuidor en Cuba : LE BIENVENU, Virtudes 37 Habana.

AMATEURS ACES por DAN

—El base ball en puertas...
—El Instructor Caribe...
—Habrá un candidato extra?

Estamos casi a un paso de la temporada de base ball... Los nacionales amateurs tienen fijado el inicio de su campaña para el tercer domingo del próximo mes de abril, y, los colegiales de la Federación Atlética prometen la suya para el domingo entrante.. El team de la Beneficencia jugar contra la Academia Castro Poey en primer turno y los muchachos del plantel de La Salle se verán después con el team del Instituto numero tres... Los Caribes de la Universidad anuncian la inauguración del Stadium para el día 16 de abril, con un bello programa de track... Y el domingo ofrecerán las pruebas de atletismo inter-facultades, para las cuales han hecho ya excelentes prácticas.

Hasta el jueves no se conocerá, definitivamente, la solución de la Comisión Atlética Universitaria al problema del nombramiento del Instructor de base ball... De los tres candidatos que había, Vitico Muñoz luce asegurado... Tiene mayoría de votos... Sergio Macías moviliza sus fuerzas con entusiasmo, asegurando que será muy difícil que lo dejen fuera después de haber ganado el campeonato interno... Y Tino Argimón se retira a las sideslines, convencido de que «en Cuba, el que no tiene padrino jamás logra bautizarse»... Ayer surgió el nombre de un cuarto individuo, que pudiera ser presentado como candidato de transacción entre Macías y Vitico... Sus iniciales son: J. L.

Raúl (60 minutos de Sports) Canosa, coach del Vedado, de La Salle y del colegio La Inmaculada, insiste en afirmar que sus muchachas romperán diversos records en el field day del sábado, razón por la cual ha pedido jueces oficiales de la Unión Atlética de Amateurs... María Carballeira, Rita Fundora, las lindas hermanitas Poch y ese «diablillo» que se llama Chela Rodríguez, constituirán la sensación de la tarde atlética... Fernando del Castillo también estará orgulloso en el meet... «Su Reina» está anunciada para tomar participación en la jornada!

No se sabe todavía que contestará el colegio «La Milagrosa» a la carta del club «Cubaneleco», ofreciéndole una nueva serie, pero, ojalá que no acepte la invitación... YA ESTA BUENO DE BASKET FEMENINO!... Dicen que el club «Teléfonos» se retira, definitivamente, del basket ball, tanto en el aspecto masculino, como en el femenino... Mientras tanto, Eduardo (Soft ball) Casas, se entretiene en preparar a sus chicas para el próximo field day de la Asociación Atlética Femenina...

Rumores: ¿Es verdad que las hermanas María, Juanita y Manuela Trueba se han retido, para siempre, de los deportes?

El Instituto Edison, considerado el mejor plantel educativo de la Víbora, se sentirá desilusionado si ningún otro colegio envia representación al atletismo femenino intercolegial... El Sepúlveda sólo tiene intención de ir al junior, y el Teléfonos habla de enviar una representación al field day anual, antes de dedicarse por entero al soft ball femenino... César Temes, nuevo vocal de la Federación Nacional de basketball, es un viejo periodista, socio del club «Fortuna» y entusiasta de los sports.. El próximo sábado, en los salones del hotel «Nacional», tendrá lugar el gran «Baile de Primavera», que servirá para que nuestros ases de la natación—masculinos y femeninos—ofrezcan una prueba en la bella piscina del hotel, como parte de un bien preparado show.

Los muchachos del Club Deportivo de Cárdenas embarcarán el próximo domingo hacia Santa Clara, donde celebrarán un match de exhibición (de basketball) con el equipo del Villaclara Tennis Club... Antonio Puaigpalat dirige a la trouppe, que espera alcanzar una fácil victoria... Cárdenas espera para el sábado 9 la excursión de los teams masculino y femenino de basket ball del club Hispano... Así como también la visita del Teléfonos y Cubaneleco... Esto responde a un programa de reconstrucción que se han impuesto los muchachos del Deportivo, que desean retornar con bríos a los deportes.

El próximo domingo, mientras el club «Teléfonos» celebra su homenaje basebolero en los terrenos del club «Cubaneleco», debutará en el field un umpire cardenense que desea trabajar este año en la justa de la Liga Nacional de base ball amateur... El hombre es Pedro de la Cantera, que ha actuado con éxito—según afirman desde Cárdenas—en la Perla del Norte... Usted no debe quedarse en casa el domingo por la tarde, pudiendo asistir a los terrenos eléctricos... En esa fiesta del «Teléfonos» se presentará un gran programa de base ball, jugando el «Atlético» contra el «Regla» en el primer turno y el «Teléfonos» con el «Fortuna», después...

Chichi Córdova anuncia sus prácticas de base ball para el viernes, e insiste en que el «Yara» sorprenderá este año, como lo hizo en 1937, ganándoles a los líderes... ¿Has estado escuchando, Reinaldo Cordeiro?... Panchón Hernández ha vestido durante dos días el uniforme del «Teléfonos», pero, todavía no se sabe si prestará los servicios en el club de Picazo... Todo depende de como se sienta del brazo... El team del «Vedado T. Club» jugó el domingo contra la representación del colegio La Salle y perdió... Armandito Cuervo, estrella nacional del floor, fué escogido para formar el ALL MIAMI STARS de basket ball que se seleccionó durante el Gold Medals Tournament.

Incomparable para
COMODIDAD AL AFEITARSE

¡QUE magnífica combinación forman la Crema de Afeitar Williams y el Aqua Velva Williams! Esta crema de afeitar permite una comodidad increíble al afeitarse. Y después de la afeitada, para dar suavidad y frescura a la piel, lo mejor es usar unas gotas de Aqua Velva. Uno se siente y se ve bien todo el día. Pruebe esta combinación.

CREMA DE AFEITAR • AQUA VELVA
Williams

U52

RESULTARA BIEN DIFICIL SEÑALAR AL POSIBLE GANADOR DE LA LIGA NACIONAL

Aunque el Fortuna tiene un magnífico chance de repetir, por contar con Agapito Mayor y con el pitcher León en su squad, los otros conjuntos se han fortalecido notablemente. Una revista a los conjuntos que irán a la próxima lucha de 1938

CATORCE EQUIPOS TOMARAN PARTE EN LA COMPETENCIA

(Por Pedro Galiana)

Se ha dicho ya, repetidas veces, que el próximo campeonato de base ball de la Liga Nacional de Amateurs, ha de pasar a la historia del viejo circuito, como una de las contiendas más interesantes que se recuerda. Enrique Nogueira, chairman de la popular Liga, así lo estima y los distintos diarios que cubren las informaciones del circuito, así lo han afirmado en sus distintas columnas.

Unos 14 clubs preparan sus materiales de guerra para la batalla, que comenzará el tercer domingo del próximo mes de abril para extenderse, brindando programas dominicales en tres terrenos distintos, hasta la última semana de septiembre, y la impresión personal de los expertos es que el Fortuna encontrará muchas dificultades para repetir sus triunfos de 1936 y 1937.

La Liga Nacional registró el año pasado el siguiente final:

1.—Fortuna.
2.—Hershey.
3.—Club Naval.
4.—Regla.
5.—Vedado.
6.—Atlético.
7.—Teléfonos.
8.—ADC.
9—Universidad.
10.—Yara.
11.—Cubaneleco.

Y, la pregunta que se hacen todos es:

¿Qué variación experimentará el circuito en 1938?

oooooooo

Lo primero que hay que pensar es el chance que tiene el Fortuna de repetir por tercera vez en la Liga. Los blanquinegros, no cabe duda, están más fuertes que el año pasado. El team está bateando más. Ojeda se ha transformado en un outfielder poderoso. Ealo está dispuesto a volver a los .300. Y varios pitchers han sido agregados para ayudar a Agapito Mayor, a fin de que éste no tenga mucho trabajo cuando se aproximen los juegos seguidos.

Pero, mientras el Fortuna se ha fortalecido, contando, además, con un Agapito Mayor que casi luce fuera de clase en el circuito, los otros teams han agregado también excelentes caras a su line up, y esto hará a la Liga más fuerte, en todos sentidos.

Una revista de la situación de los clubs arroja el siguiente resultado:

HERSHEY: Deben jugar mejor que el año pasado... Natilla Jiménez es ahora todo un señor pitcher... Tiene más velocidad que antes y ha conseguido control... El infield está trabajando mejor y el catcher ha alcanzado mayor experiencia... Además, todavía poseen a Quilla Valdés, y lo de Quilla, farncamente... ES HORROROSO!

CLUB NAVAL: Diviñó está preparando a los Marinos con más entusiasmo que nunca y existe la impresión general de que sacará buen partido a los muchachos... La entrada de Cucho Hernández en el line up dá poderoso punch a la ofensiva del team y protege más el infield, permitiendo a Remigio Vega jugar en el campo corto, que es donde mejor actúa.

REGLA: Los reglanos están bateando más... Tiene una nueva primera base que le dá fuertemente a la pelota, y, con La Paz y Sánchez aseguran tener bien protegido su cuerpo de lanzadores... El Regla ha sido siempre un club agresivo, de combate, y estará en la lista todo el tiempo.

oooooooo

VEDADO: Los azules deben decaer... Han perdido al catcher Fleites y al pitcher Juan Decal, dos llaves en el squad de 1937, y ahora el manager Consuegra ha sufrido la pérdida de su padre, lo que por lógica debe alterar un poco su mente basebolera, impidiéndole dedicar todos sus empeños al base ball.

ATLETICO: Los Tigres, en cambio, deben mejorar... Ulrich se ha consagrado ya e iniciará la campaña como estrella del pitching staff... Esto le dará más confianza y le permitirá pitchear mejores games... Gómez, también, ha dejado de ser novato para transformarse en una de las grandes figuras de la Liga. Y cuentan con León Rojas, que sabe lo que es dirigir.

TELEFONOS: Los telefonistas deben resultar contendientes desde el primer momento al final... Ese infield del club vale un millón de pesos, y los outfielders se defienden grandemente... El problema de Picazo es pitching y si lo consigue, será uno de los aspirantes de más fuerza al triunfo.

ADC: No dejen fuera en sus cálculos al ADC... He aquí otra novena que se ha fortalecido notablemente contando ahora con un trío de outfielders envidiable, excelente infield y tres pitchers de puntería... Se vé que Aníbal Graupera no se ha pasado el invierno, dormido.

UNIVERSIDAD: Si los Caribes no mejoran, han de encontrar dificultades para finalizar en primera división... La Comisión Atlética ha retardado mucho el nombramiento del instructor, y eso significa que el team iniciará la temporada, sin haber entrado todavía en forma.

YARA: Chichi Córdova perdió, como siempre, sus mejores players en el invierno, pero, jamás ha sido cosa que le haya quitado el sueño al popular yarista... Por donde unos se han ido, han entrado otros, y el Yara seguirá siendo una novena peligrosa, que podrá romperle un juego al más pinto.

CUBANALECO: Habrá reacción en la novena. Hay nuevo manager, más embullo y, sobre todo, menos goleta en el interior del squad... A nosotros no nos asombrará nada que los eléctricos representen buen papel en la jornada.

SOCIEDAD DEL PILAR: Ya ustedes conocieron al team el domingo pasado en el Vedado Tennis. No habrá facilidad para derrotarle, y su line up presentará prayers como Pazos que «saben lo que hacen alrededor del saco»... Si los bateadores consiguen pitching, se reirán al final de los que no han querido tomarlos en consideración.

CIENFUEGOS: La novena cienfueguera, como el Deportivo de Cárdenas, tomará parte en la zona del Interior, para clasificar como contendientes a la serie co-criolla que se dará en septiembre... El team es fuerte y posee magníficos pitchers... Si usted tiene alguna duda, pregúntele a los teams que han estado visitando la ciudad en las últimas semanas...

EL DEPORTIVO DE CARDENAS: Por último, tiene players que juegan buena pelota.. No hay que olvidar que Cárdenas ha sido siempre líder en los deportes y no irá a la jornada de 1938 con un squad fácil de conquistar... Recuerden que de allí salió AGAPITO MAYOR!

BONITO TRIUNFO EN BASKET DEL TEAM DEL CENTRAL ALAVA

Están mejorando mucho los atletas del Central que se han dedicado al basket ball

El pimentoso quinteto del central «Alava», se anotó su segundo triunfo de la temporada en la noche del sábado último sobre los veloces integrantes del conjunto de Pedro Betancourt, que en ese día nos honraron con su visita, y que en esta ocasión y ante los alavenses, apareció con la ventaja de llevar mejor combinación y experiencia en este deporte, que desde que fuera lanzada la idea de su desarrollo en este ingenio, ha despertado gran interés y entusiasmo, haciendo que cada vez que se anuncie una práctica o un juego, se congregue una enorme concurrencia que llena por completo todos los stands del "Alava Tennis" y sus alrededores del Parque.

El team visitante haciendo derroche de sus condiciones terminó el primer half con una sonrisa, a la vez que exaltó a nuestros muchachos, para que, encabezados por su manager, Riera, el joven coach del Irene Toland, despertaran y con una rápida y emocionante reacción que arrancó numerosos «Cheers» y aplausos empatara el score al terminar el primer «ten-minutes» del segundo half a veintitrés tantos.

En el último episodio el team visitante pidió un time-out, y después de ésto, alcanzó una ligera ventaja, que prontamente fué superada faltando pocos segundos; y en la que sobresalió brillantes pases y hermosísimas canastas de Riera, Sampé y Colominas, que en un final muy movido y reñidísimo dió el triunfo al «Alava» con la anotación de 29 por 26.

El DIARIO DE LA MARINA por mediación de estas líneas, se complace en felicitar a los componentes del club baskebolístico del central «Alava» que tanto se propone en pro del auge de este sport.

Para más detalles, he aquí el score:

PEDRO BETANCOURT

	Fig	F-l	Fc	Ptos
Sieyes, f. . . .	2	1	1	5
Mederos, f. . . .	3	0	0	6
Giroaut c. . . .	6	1	0	13
Collados Rg. . . .	1	0	2	2
Mederos, Sg. . . .	0	0	0	0
Totales . . .	12	2	3	26

CENTRAL «ALAVA»

	Fig	F-l	Fc	Ptos
Sempé, f.	4	1	0	9
Fiol, f.	1	0	1	2
Fernánde, c. . . .	1	0	4	2
Colominas sg. . .	2	0	0	4
López, rg.	0	0	0	0
Riera, rg	6	0	0	12
Totales . . .	14	1	5	29

Anotaciones por tiempo:
P. Betancoutr 4 13 6 3—26
Central «Alava» 2 4 17 6—29

Referee: Oscar Sieyes.
Anotador y Cronista: Pedro Díaz.
Floor: «Alava Tennis Club».
Marzo 26 de 1938.

ARMANDITO CUERVO EXPERIMENTO BONITO COME BACK EN MIAMI

El joven atleta del Vedado Tennis fué escogido para aparecer como forward en el equipo ALL-STARS de Miami, donde sólo figuran ases de la canasta. Otros detalles interesantes

(por DAN)

La excursión que acaba de realizar el equipo de basket ball del «Vedado Tennis Club» por Miami, aparte de culminar en un éxito grande para los muchachos del doctor Aixalá, puesto que finalizaron en segundo lugar en un torneo donde intervinieron los mejores jugadores de la Florida, ha servido para devolver a su antiguo plano a una de nuestras más destacadas estrellas del floor: Armandito Cuervo.

El joven canastero, que formó distintos All Stars durante su carrera, y que pareció declinar hace año y medio, ha vuelto con todas las de la ley, echando a tierra la vieja creencia de que los grandes atletas cuando decaen, no pueden volver.

Jugando contra los mejores players de Miami, y teniendo que burlar el guarding hermético de que, indudablemente, habrá sido objeto, Armando se acercó con frecuencia al goal, para anotar numerosos puntos. Debido a esta actuación brillante, los records del torneo lo señalan como el atleta que mayor puntuación alcanzó en los choques celebrados.

HUBO COMPETENCIA

Al terminarse la jornada, Armandito fué seleccionado forward del ALL-MIAMI STARS y no crean ustedes que no hubo competencia para el puesto. Red Harney, aquel peli-rojo que estuvo en La Habana hace dos años con el team del «Miami Daily News», y que tanto dió que hacer a los players que entonces dirigía Joe Rodríguez Knight, figuró en la justa, pero, no pudo hacer el ALL-STARS. Ese honor se dejó para Armandito y otros cuatro americanos más que son ALL STATE.

El team estelar, según los diarios que tenemos a la vista, fué formado por:

PRIMER TEAM

Armando Cuervo, VTC, forward.
Dutch Rogers, Wiod News, forward.
Alonzo Langford, Westminter, center.
Dick Tucker, Cunningham, guard.
Lefty Schemer, Cunningham, guard.

SEGUNDO TEAM

B. Druny, Cunningham, forward.
Bob Masterman, Coca Cola, forward.
Ed Dunn, Coca Cola, center.
Shorty Youngs, Westminter, guard.
Fred Harney, Wiod News, guard.

«Armando Cuervo no sólo fué el jugador más destacado del torneo—dicen los diarios de Miami, «sino que alcanzó la mayor anotación entre todos los anotadores. No cabe duda que Cuba tiene en este joven atleta una estrella de calibre en el floor».

En el mismo diario de donde sacamos estas noticias, dice que Frank Trelles y el Clavo Chomat obtuvieron mención de honor por su comportamiento deportivo... Y habla muy bien de la actuación de Coquito Fertierra, a quien presentan como un jugador de mucho porvenir en el floor.

El trabajo del Vedado en Miami—argumentamos nosotros—tiene que haber sido muy bueno para dar tanta guerra a teams como el del «Miami Daily News», que jugó con el nombre de WIOD News, teniendo en su line up players como Pertierra, Pichón Herrera, Walter Fernández y Oscar Bustillo, que no han arribado precisamente al estrellato en Cuba. Esto, sin contar con que tuvieron en el center a Frank Trelles, que ha visto sus mejores años hace mucho rato.

Pero, está visto que los cubanos saben crecerse cuando llega la hora. De ahí que siempre ofrezcamos magnífico papel.

Nuestra felicitación a los azules por el showing!

Armandito Cuervo.

VA EL EQUIPO DEL ADC A CARDENAS Y SE PROPONE GANAR

Los muchachos de Graupera tienen ahora uno de los mejores equipos de la Liga Nacional

CARDENAS, (José Julio Morales, Vía Omnibus Unicos de Cárdenas).—Los fields del Havana Club serán escenario el próximo domingo de un emocionante encuentro de base ball que se llevará a cabo entre los nines del A. D. C. (Asociación Deportiva Cubana) y Club Deportivo de Cárdenas, que está jugando un base ball de big league.

El conjunto que nos visita es de lo mejorcito que hay en la Liga Nacional de Amateurs y se considera por los críticos capitalinos con gran chance para anexarse el trapo de 1938-39. Graupera tiene en su line up players de gran calibre y un cuerpo de lanzadores capaz de anestesiar a la más contundente batería. Por su parte, los deportivistas que conocen la madera del team visitante no escatimará esfuerzos por hacerle frente de la mejor forma posible.

Carlés, que resulta ser el hombre de ataque del team, por su agresividad y pimienta está deseoso de otro éxito tan bonito como el conquistado el pasado domingo y Serrano, Caparó, Mac Beath y demás compañeros de team están dispuestos a contribuir al éxito del team.

He aquí el line up de los team contendientes.

Asociación Deportiva Cubana

A. Cobas, c.
R. Valdés, c.
T. Quintero, 1b.
M. Suárez, 1b.
J. Bercedo, 2b.
M. Ugarte, 3b.
A. Riestra, ss.
S. Cervantes, lf
V. Pérez, cf.
J. López, rf.
J. Mendizábal, p
E. Rego, p.
R. Castillo, p.
C. Sáenz, p.
G. González, p.
J. Prieto, C. Oterc, utilities.
J. Prieto, manager.

Club Deportivo de Cárdenas

R. Asencio, c.
J. Madruga, c
M. Villar, 2b.
J. ordán, 1b.
R. Carlés, 2b.
D. Asencio, 3b.
P. Maciques, 3b.
A. Valdés, 2b.
J. Peláez, 1b.
J. Serrano, ss.
F. Izaguirre, rf.
H. Sánchez, rf.
A. Betancourt, cf.
M. Caparó, lf.
L. Carreras, p.
J. Mc Beath, p.
J. Albelo, p.
A. Gamarra, manager.

HabanaMadrid

Resultado de la función de anoche

Primer Partido

	Tantos
Gabriel II y Azpeitia, blancos	25
Federico y Rementería, azules	21

Ganador: Blancos.

Primera Quiniela

	Tantos	Pagos
Gabriel II	3	$ 4.03
Azpeitia	2	3.46
Federico	6	1.51
Rementería	3	4.03
Uria	2	3.46
Pedrito	4	1.61

Ganador: Federico. Pagó a $1.51.

Segundo Partido

	Tantos
Arocha y Epifanio, blancos	30
Sarmiento y Uria, azules	27

Ganador: Blancos.

Segunda Quiniela

	Tantos	Pagos
Arocha	6	$ 1.66
Sarmiento	1	1.87
Manjarrés	0	3.00
Gayarre	1	3.00
Pascau	2	3.46
Aníbal	0	3.75

Ganador: Arocha. Pagó a $1.66.

Tercer Partido

	Tantos
Manjarrés y Gayarre, blancos	1
Fascau y Aníbal, azules	5

Suspendido; pierden los blancos el 14 por ciento.

OBSERVACIONES:
Partido adicional, a 25 tantos

	Tantos
Pedrito y Gayarre, blancos	25
Pascau y Aníbal, azules	22

Ganador: Blancos.

M.E.C.D. 2016

ESPERAN ROMPER VARIOS RECORDS EN EL FIELD DAY DEL SABADO

RESULTO INTERESANTE EL PARTIDO ESTELAR DE ANOCHE EN EL FRONTON VIEJO

VARIOS "SHOWS" DEPORTIVOS EN LA FIESTA DE LOS REPORTERS

La Asociación de Repórters de la Habana, Círculo Nacional de Periodistas, celebrará el próximo sábado, día dos, un baile en los regios salones del Hotel Nacional, bajo los auspicios del Club Rotario de la Habana.

Será una fiesta la de los chicos de la Prensa, «a todo trapo». Las más distinguidas familias de la sociedad habanera, se han apresurado a separar sus entradas, y desde ahora podemos decir, sin temor a equivocación, que será una fiesta de gran mundo, y que el objeto que la anima, ha de alcanzar todo el auge que le augurara el Presidente social, señor Salvador Quesada Torres, y que están además empeñados en que así sea, entre otros distinguidos compañeros, Paquito Ichaso y Eduardo Héctor Alonso.

La fiesta bailable es a beneficio de los fondos de Beneficencia de la Asociación de Repórters. Y el título no puede ser más sugestivo: «Baile de Primavera». Habrá música, mujeres y flores.

Tiene esta fiesta doble carácter. El principal, desde luego, es rendir pleitesía a Terpsícore. Pero como alicientes de la misma, habrá dos shows, como se dice ahora, que han de ser del agrado de todos los concurrentes, pues se trata de dos de los deportes más simpáticos y caballerescos que se conocen: La natación y la esgrima. Uno de estos espectáculos se presentará a las once de la noche, el otro, a las dos de la madrugada.

En la hermosa piscina del hotel Nacional, veremos en distintas competencias a nuestras más distinguidas muchachas: Olga Luque, Margaret Chapman, Edilia Gil, Ruth Gil, Rosita Antich, María Carlota Llanio y Melba García. La flor y nata de la natación femenina de Cuba. En este show no se sabrá qué admirar más, si la belleza de las niñas o sus grandes performances en el agua.

En el otro número veremos cruzar sus armas en el linoleum a los más destacados esgrimistas. Y al hablar de esgrima, hay que empezar por mencionar al campeón Ramón Fonst, lo más grande que hemos tenido en ese arte. Y con el viejo mosquetero, veremos sobre la plancha a Dicsdazo del Pozo, Gárate, Mira, David Aizcorbe, León y otros ases de las tres armas, que ofrecerán emocionantes asaltos de espada, sable y florete.

La entrada cuesta un peso. Y no se requiere traje especial.

FRENCH, SHRINER & URNER

EL MEJOR CALZADO DEL MUNDO

UNICA AGENCIA EN CUBA

PELETERIA UNCLE SAM DE SAN RAFAEL

San RAFAEL

CASI ESQUINA A INDUSTRIA

Johnny Revolta y Henry Picard, jugando en el torneo «International Four Ball», que lleva un premio de 4.000 dólares y que habían ganado tres años consecutivos. En éste, sin embargo, fueron derrotados en los semi. finales por Willie Goggin y Ben Hogan.

CON FERRER EN EL BOX PERDIO "ESSO" SU DESAFIO, 7 A 4

Después de brindar bonita batalla, los reglanos se cayeron en el décimo acto

El último domingo, en los terrenos de Esso Park, se efectuó un bonito match de base ball en el cual participó la novena del Esso Baseball club donde figuran magníficos players.

El match culminó en un duelo de pitchers de interés entre I. Ferrer y Campa, habiéndose decidido en el décimo inning cuando tras un empate a tres carreras, los rivales del Esso, pisaron tres veces la goma.

El score final fué de 7 por 4.

El score:

PINILLA STARS

	V.	C.	H.	O.	A.	E.
González, lf	2	1	0	1	0	0
Alfaro, ss	3	3	1	4	7	1
Campa, 3b	5	2	0	1	4	1
Almeida, 1b	4	1	1	14	1	0
Flores, 2b	3	0	0	2	2	1
Pables	4	0	0	2	0	0
Télles, cf	5	0	2	4	1	2
Armas, c	5	0	1	3	0	0
Campa, p	4	0	0	0	0	0
Bueno, 1b	2	0	0	0	0	0
Sentiusti, x	1	0	1	0	0	0
Totales	38	7	6	30	15	5

ESSO

	V.	C.	H.	O.	A.	E.
[illegible], lf	6	0	1	1	0	1
Ramírez, 2b	5	0	0	5	4	0
García, 3b	4	1	0	1	2	2
Pereira, 1b. ss	5	0	3	3	5	1
Echevarría cf	4	1	3	2	0	1
Leal	5	1	0	0	1	0
Betancourt, 1b	0	0	0	6	0	0
Ferrer, p	5	0	1	0	0	0
[illegible], rf	0	0	0	0	0	0
Arteaga, 1b	5	1	1	9	1	0
Fuentes	1	0	0	1	0	0
Fuentes	1	0	0	1	0	0
Rodríguez. ss	1	0	0	2	5	1
Totales	41	4	9	30	18	6

Anotación por entradas:

Pinilla Stars . . 200 020 000 3—7

Esso . . . . . . 021 100 000 0—4

SUMARIO: Carreras empujadas: González, Campa, Arteaga, Echevarría, Rodríguez, Sentiusti, Téllez, Triples: Ferrer. Sacrifice hits: Flores. Bases robadas: Alfaro. Ponches: por Campa a García. Por Ferrer 0. Bases por bolas: por Ferrer a González Almeida a Campa a Alfaro 2 a Flores. Por Campa a García a Rodríguez a Echevarría. Pitcher ganador: Campa. Pitcher perdedor: Ferrer: Tiempo: 2 horas 10 minutos.

[illegible]STEJARA EL CLUB [illegible]UTICO DE MARIANAO [illegible] 2o. ANIVERSARIO

Se prepara para el domingo 17 una serie de fiestas en los salones de la casa club

Tratando de imprimir mayor actividad a las obras de construcción que están llevando a cabo en el club que han de transformarlo en la entidad deportiva de mayor arrastre en [illegible]—como escenario para la temporada de playas del verano, desde luego—los altos directores del club «[illegible]tico de Marianao» han decidido [illegible], posponiendo, las fiestas que [illegible] anunciadas para principio de [illegible]

[illegible]imos ayer en el popular club [illegible] Playa de Marianao, donde está [illegible] toda la Habana atlética, y [illegible]mos por boca de Carlitos Fer[illegible], su chairman y entusiasta [illegible] que las fiestas bailables anun[illegible] habían sido pospuestas.

Queremos que las obras de cons[illegible] del puente y de la casa-club [illegible] finalizadas antes de que co[illegible] la temporada, y, por este mo[illegible] hemos decidido dejar el baile [illegible] y el banquete: «Segundo [illegible]versario» para el domingo 17 de [illegible]

[illegible] tal virtud, nuestro próximo fes[illegible] tendrá lugar el día 17, con el [illegible] programa—dice Fernández. [illegible]—Banquete «Segundo Aniver[illegible]» amenizado por la orquesta sep[illegible] «Casino».

[illegible]—Té-bailable con los conjun[illegible] musicales «Casino de la Playa» y [illegible] López».

[illegible] precio del cubierto para el ban[illegible] será de peso y medio por per[illegible] debiendo hacerse las reserva[illegible] en la secretaría del club antes [illegible] seis de la tarde del día 15 de [illegible] Más adelante daremos más de[illegible] de la fiesta.

[illegible] Vigor Restaurado y [illegible]as Glandulas Rejuvenecidas en 24 Horas

[illegible] ya no hay motivo alguno para [illegible] sufriendo de pérdida del vi[illegible] de la virilidad, de mala memoria [illegible] cuerpo débil, de nerviosidad, san[illegible] impura, piel marchita, depresión y [illegible] incompleto, pues un médico [illegible] ha descubierto la manera [illegible] fácil de poner fin a esos males. [illegible] descubrimiento en forma de ta[illegible] fáciles de tomar y absolutamente [illegible] hace innecesarias las ope[illegible] glandulares, y está dando a [illegible] de personas nueva juventud y [illegible] Obra directamente sobre las [illegible] y nervios y llena sus venas [illegible] abundante y rica sangre y energía. [illegible] horas Ud. puede notar y sentir [illegible] se rejuvenece, sus ojos adquieren [illegible] brillo, usted se siente lleno de [illegible] de juventud, de fuerza y de vigor. [illegible] nuevo y sorprendente vigoriza[illegible] restaurador glandular llamado [illegible] se vende garantizado. Ha sido [illegible] por miles en los Estados Uni[illegible] y ahora se vende aquí en farma[illegible] boticas bajo la garantía de dar [illegible] satisfacción o se devuelve el [illegible] Varko hará que Ud. se sienta [illegible] de vigor y energía y de 10 a 20 [illegible] más joven, o de lo contrario basta [illegible] presente el frasco vacío y se le [illegible] su dinero. Un frasco de 48 [illegible] especial de doble fuerza cuesta [illegible] y además Ud. está protegido por [illegible] garantía. Si no lo encuentra en la [illegible] escriba.

DEPORTIVAMENTE SE ESTA LEVANTANDO EL INST. DE MARIANAO

Cuervo, profesor de Cultura Física del plantel, se anota triunfos en la organización

Los muchachos del Instituto de Marianao están animado extraordinariamente el ambiente deportivo del plantel, gracias a las gestiones activas que en ese sentido realiza el instructor Cuervo.

El pasado domingo se efectuó el primer escrutinio del concurso de simpatías que se celebra en el plantel entre las atletas, para encontrar a Miss Instituto de Marianao y Olga García, popular volibolista, obtuvo el primer lugar, seguida de Zenaida Rebel y Olga Alonso... El doctor Díaz Torres, presidió el acto.

Esa misma tarde, se efectuó un interesante partido de volley ball entre las chicas del Instituto y las del colegio de Buenavista, obteniendo las muchachas del Instituto la victoria, y el día anterior, el sábado, el team de base-ball derrotó al equipo del Instituto de Matanzas, con score de 13 por 12.

Lanzó la primera bola de este juego el doctor Rodríguez, director del Instituo de Marianao, al que acompañaron al terreno el director del Instituto de Marianao, al que acompañaron al terreno el Director del Instituto de Matanzas, los profesores de Educación física de ambos planteles, señores Salomón y Cuervo, y otras personalidades más.

El match comenzó flojo, pero, después tuvo enorme colorido, habiéndose destacado notablemente el pitcher Bebo Acosta... En estos días, pasados los exámenes, comenzarán las prácticas del equipo de track, y se lanzará la convocatoria para el campeonato de volley ball.

CONFECCIONADO YA EL PROGRAMA PARA EL FIELD DAY CARIBE

Los estudiantes de la UH han de probar su calibre ante los fans en el bello Stadium

Los Caribes de la Universidad, según se ha anunciado oficialmente, celebrarán a fin de semana su primer field day público, inter-facultades, brindándose a los fanáticos una preciosa exhibición en la que se probará el calibre de los atletas juniors universitarios.

La fiesta sabatina comenzará a las dos y cuarenta y cinco de la tarde, siguiéndose el programa que damos a continuación:

2 y 9 de abril

Horario de las competencias

2.45 p. m. Desfile de Atletas.
3.00 p. m. Salto Largo. Alto.
3.00 p. m. Lanzamiento de la bala.
3.00 p. m. Carrera de 110 metros con obstáculo.

3.15 p. m. Carrera de 100 metros planos.

3.30 p. m. Carrera de 1500 metros.
3.45 p. m. Salto Largo.
3.45 p. m. Salto largo.
3.45 p. m. Lanzamiento del Disco.
3.45 p. m. Carrera de 400 metros planos.

4.15 p. m. Carrera de 300 m. pl.
4.30 p. m. Salto de Garrocha.
4.30 p. m. Lanzamiento de Martillo.
4.45 p. m. Carrera de 200 m. pl.
5.00 p. m. Carrera de 800 metros.
5.15 p. m. Triple salto.
5.15 p. m. Lanzamiento de la Jabalina.
5.15 p. m. Carrera 400 metros con obstáculos.
5.30 p. m. Carrera de relevo 200 metros para hombre.

Capitanes: Veterinaria: Manuel Morales. Derecho Civil: Rubén Acosta. Ingeniero Civil: Manuel F. Gaudie. Ciencias Sociales: Alberto García. Ciencias Comerciales: Filiberto Rivero. Pedagogía: Hilario Sotolongo. Farmacia: Luis Ponce de León. Ciencias: Patricio Ponce de León. Agronomía. Raúl Fernández Caliene. Odontología. Mario Macías. Medicina: Alberto Herrera: René Palma. Delegado de Atletismo.

TOPICOS FUTBOLISTICOS

—Veinte jugadores castigados por la Federación.
—Y el partido Onital y Jovellanos se volverá a jugar.
—La medida es drástica, pero a ella lo han forzado.

Por «PETER»

«Eramos pocos y parió Catana».

Esta fué la expresión que nos vino a la mente la noche del martes, cuando advertimos que los señores miembros de la Federación de Futbol de la Habana estaban atareados con un problema de la Liga Intercolegial. Y nos vino esa frase al pensamiento, porque la verdad es que esos señores que tienen la mar de problemas todas las semanas, ahora resulta que se les ha complicado la vida federativa con los problemas de otro circuito, que está adherido al de la Habana, y como organismo superior vienen a ella en apelación los Clubs, cuando no están de acuerdo con las decisiones.

Resulta que allá por Llinás y Subirana, donde tienen su campo de acción los de la Liga Intercolegial, hubo un match entre Sociedad Jovellanos y el Onital, encuentro que estaba ganando el último de los citados teams uno por cero, pero ya en el segundo tiempo se originó una cámara húngara en la que intervinieron, según la declaración del árbitro en su informe, diez jugadores de cada equipo, exceptuando a los porteros. Y como cuando acontece una escena de éstas, son muy pocos los referees que tienen temple para imponer su autoridad, y como, además, dicho sea también en favor del referee, hubo hasta invasión del terreno de juego por parte de los aficionados, «el hombre del pito» suspendió el encuentro.

NO CASTIGO LA LIGA, POR NO PERJUDICAR

Conocido el caso por la Liga Intercolegial, anduvo con paños calientes y no castigó más que a cuatro jugadores, dos de cada equipo. Pero el Onital aspira a que sólo le castiguen a uno, y por otro lado, el Concepción Arenal pide justicia a la Federación, ya que no se castigó a los diez jugadores de cada bando, como dijo el árbitro, y como entendió la Liga Intercolegial que debió haber hecho y que no hizo, para no perjudicar a los equipos.

Y ese problema, expuesto en una serie de escritos, llevó un gran tiempo a los federativos, quienes después de comentar el caso con el mismo interés que lo habrían hecho los intercolegiales, decidieron, por mayoría, descalificar por quince días a los veinte jugadores que participaron en el match de Onital y Sociedad Jovellanos, celebrado a medias el «salao» día 13 de marzo.

LOS FEDERATIVOS NO TENIAN OTRA SALIDA

Nos parece que es un record de castigo. La decisión federativa podrá parecer drástica, pero, de acuerdo con el informe del árbitro, que es definitivo, y en atención a que la misma Liga reconoce que debió haber castigado a los veinte y no lo hizo para no diezmar los equipos, con lo cual da a entender que, efectivamente, en la riña intervinieron todos esos jugadores, y como, además, hay un club que pide que se cumpla el Reglamento, no han tenido otra salida los señores de la Federación más acertada que la que han tenido. Es muy dura, lo reconocemos, pero a ello, hablando en plata, los han obligado.

LOS JUGADORES NO DEBEN PERDER LA CABEZA

El Onital parece que ha sido el más perjudicado, porque a la vez que ha salido por la misma puerta que salió el Jovellanos, le obligan por el Reglamento a jugar de nuevo el partido que parecía tener ganado.

Es más, cabe en el terreno de la hipótesis que el Club que estaba perdiendo provocara esa riña. Pero como dicen que contra siete vicios hay siete virtudes, deben sacar buen partido de esta experiencia los señores jugadores. Porque tenemos la seguridad que la riña no la iniciaron los diez jugadores de cada equipo. Comenzó por un par de ellos. Y si la inició uno del Onital, bien empleado le está el castigo, y si quien la provocó fué uno del Jovellanos, el del Onital debió haber tenido en cuenta que estaba ganando el partido y estaba en la obligación, si es que realmente quiere y siente algo por las sedas deportivas que defiende, de evitar el escándalo.

LOS ULTIMOS ACUERDOS DE LA FEDERACION

Relación de los acuerdos más importantes adoptados por el Comité Directivo de la Federación de Futbol de la Habana en su sesión ordinaria celebrada el día 29:

Referente a los acuerdos adoptados por el Subcomité Directivo en su sesión ordinaria celebrada el día 28 de los corrientes, se resolvió comunicarle acerca del acuerdo número tres, que este Comité Directivo no tiene atribuciones y por lo tanto no puede tomar el acuerdo de no llevar a efecto la serie de promoción, como ellos pretenden, en vista de estar en pugna con el Reglamento de la Federación, ya que éste expresamente estatuye la celebración de la misma; de los demás acuerdos adoptados en dicha sesión, darse por enterados.

Enviar una atente comunicación a la Liga Intercolegial dándole cuenta de que para la semana entrante le tendremos resuelta la sanción del proyecto del nuevo Reglamento, no pudiendo haberlo hecho antes en vista de haberse enfermado uno de los señores miembros que componen la Comisión de estudio.

Se conoció una comunicación enviada por la Asociación Habanera de Arbitros con fecha 29 de los corrientes, en la que nos da cuenta de haber retirado su renuncia el Ejecutivo del Colegio, así como también de haber declarado árbitro en activo al colegiado señor Dunjó.

El Comité conoció también la relación de árbitros enviada por la Asociación Arbitral y que habrán de actuar el próximo domingo, siendo éstos los siguientes: Para el primer partido de la serie B, el señor Julio Montesinos; para el segundo, el señor Eduardo Junquera; para el primero de la serie A, el señor José Pagés, y para el segundo, el señor Luis Borrazás.

Se aprobó la inscripción del jugador Juan de la Cruz Manuel Romillo, por la Universidad de la Habana.

Programa para el domingo día 3 de abril en el Stadium Polar:

En opción al Campeonato Provincial:

12.20.—Racing F. C. vs. Nacional F. C.

1.30.—D. Huracán vs. Seyca.

2.45.—D. Centro Gallego vs. D. Hispano América.

4.15.—Juventud Asturiana vs. Iberia F. C.

Delegado deportivo: el señor Joaquín Corral.

LA FIESTA DE LA «JUVENTUD» PARA EL DIA 10

El gran festival «Alegre Despertar» que está organizando Juventud Asturiana y que se celebrará el día 10 del próximo mes de Abril en todos los jardines de La Tropical, va viento en popa, a toda vela.

La Comisión organizadora de este festival, ha nombrado otra comisión de su seno para que se entreviste con don Julio Blanco Herrera y ver la manera de hacer a toda prisa un nuevo salón, mayor que el Salón Tropical, para dar cabida a tantísimos bailadores con sus correspondientes chachas que han de asistir a esa fiesta de las fiestas que han denominado «Alegre Despertar» y que desde las diez a. m. ha de ser un hormiguero humano el constante ir y venir de los romeros y danzadores.

Aunque la parte bailable de esta gran fiesta no empezará hasta la 1 p. m., los jardines se abrirán a las 10 a. m. para mayor comodidad de los asistentes; principalmente de los que vayan a ocupar los merenderos.

Una alegre tarde para los socios y simpatizadores de Juventud Asturiana y sobre todo divertida, porque tras el buen rato que en compañía de los suyos han de pasar con la buena empanada y la refrescante cerveza, pueden dar unas vueltas al compás de las alegres piezas bailables que han de ejecutar los seis inmejorables conjuntos musicales contratados al efecto.

Cincuenta centavos vale la entrada para caballeros a «Alegre Despertar». Damas, por invitación.

MUY DESCONCERTADO PERDIO PISTON AYER EL PARTIDO ESTELAR

Ituarte tiró de todas partes y marcó muchísimos tantos espectaculares. Pistón jugó su peor partido en Cuba

La racha mala de Pistón estaba contenida y anoche encontró una válvula de escape. Y de racha mala, pasó lo suyo a desmoralización total, a ese extremo de desacierto en que el pelotari pierde hasta la ruta que conduce a la pizarra. Y jugó Pistón su peor partido en Cuba y posiblemente uno de los peores de su carrera. Se decidió a tirar y todo le salió mal. Se abrió a entrar con valor a la pelota; y perdía las fáciles lo mismo que perdía las difíciles. El jugador que ha estado siempre montado en un trono de flores, se está tragando ahora un purgante amarguísimo. Le alcanzaron en su hecatombe de anoche hasta las iras del mismo público, que ha estado esperando pacientemente que el delantero encumbrado por las críticas de todas las ciudades donde ha jugado, hiciera efectivo el cartel de que vino precedido.

Desde luego, no vale el juicio colérico que hace de un jugador el apostador que acaba de perder un dollar. A Pistón como pelotari, para darle el puesto que a la larga su actuación en Cuba merezca, no se le aquilatará a través de los partidos que está jugando ahora, en los que no hay sombra de lo que el muchacho ha sido en todas partes. Sin

(Continúa en la página Veintiuna)

Frontón Jai-Alai

PROGRAMA OFICIAL PARA LA FUNCION QUE SE CELEBRARA ESTA NOCHE (A LAS 8 Y MEDIA)

PRIMER PARTIDO, A 25 TANTOS: Lebat e Iturriaga, blancos, contra Vallejo y Hugues, azules. (A sacar ambos del cuadro 10, con ocho pelotas finas).

PRIMERA QUINIELA, A 6 TANTOS: Astigarraga, Azpiri, Irigoyen Ugartechea, Egozcue y Andrés.

SEGUNDO PARTIDO, A 30 TANTOS: Astigarraga y Ugartechea, blancos, contra Egozcue y Azpiri, azules. (A sacar ambos del cuadro 10, con ocho pelotas finas).

SEGUNDA QUINIELA, A 6 TANTOS: Salazar, Echarri, Gutiérrez, Emilio, Guernica y Olaso.

TERCER PARTIDO, A 30 TANTOS: Gutiérrez y Salazar, blancos, contra Olaso y Echarri, azules. (A sacar ambos del cuadro 10, con ocho pelotas finas).

RESULTADO OFICIAL DE LA FUNCION CELEBRADA ANOCHE

PRIMER PARTIDO

	Tantos
Salsamendi y La Paz, blancos	24
Lucio y Eugenio, azules	25

Ganadores: AZULES.

PRIMERA QUINIELA

	Tantos	Pagos
1—Ituarte	2	$5.86
2—Azpiri	3	6.01
3—Ugartechea	2	4.74
4—Astigarraga	1	5.35
5—Pistón	6	3.79
6—Olaso	2	5.60

3.79

Ganador: PISTON. Pagó a:

SEGUNDO PARTIDO

	Tantos
Ituarte y Uriona, blancos	30
Pistón y Celaya I., azules	18

Ganadores: BLANCOS.

SEGUNDA QUINIELA

	Tantos	Pagos
1—Argárate	0	$3.54
2—Ibarlucea	2	6.85
3—Vallejo menor	6	5.90
4—Salazar	0	5.59
5—Mendizábal	2	4.00
6—Labat menor	0	6.64

Ganador: VALLEJO menor. Pagó a:

5.90

TERCER PARTIDO

	Tantos
Argárate y Mendizábal, blancos	30
Ramos e Ibarlucea, azules	22

Ganadores: BLANCOS.

VENCIO ARMSTRONG, ANOCHE

NEW YORK, marzo 29. AP.—Henry Arnstrong, que posee el campeonato mundial de los pesos feathers, ejecutó hoy un nuevo paseo por las filas de los pesos ligeros, para derrotar a Lew Feldman, veterano de Brooklyn, en el quinto round del bout a 10 que ambos sostuvieron en el Hippodromme de New York.

PERDIO HERSHEY SU MATCH DOMINICAL CON LAS ESTRELLAS

El encuentro duró 10 actos y se perdió cuando Juan Rodríguez conectó buen hit

MATANZAS, marzo 28. (Por Corresponsal Victor García)— Siguiendo su preparación entusiasta para el próximo campeonato de la Liga Nacional de baseball amateur, que se pondrá en marcha el tercer domingo del próximo mes de Abril, los azucareros del club Hershey visitaron el domingo último la ciudad de Matanzas, celebrando un interesante desafío de 10 innings con las Estrellas de García en el Parque de Matanzas.

El match terminó con score de 4 por 3.

Un single de Juan Rodríguez, del team estelar, conectado por la tercera base, en el décimo inning, con las bases llenas y un out, produjo el triunfo para las huestes matanceras, que libraron una batalla monumental con el fuerte conjunto de Hershey, que luce grande y en condiciones para devolver al Central el viejo gallardete de la Liga Nacional.

HERSHEY

	V.	C.	H.	O.	A.	E.
Del Sol, lf.	1	1	0	2	0	0
González, 3b	2	0	1	0	0	0
Valdés, ss.	5	0	2	6	3	0
Santa Cruz, 2b	4	0	0	2	3	0
Ortiz, c.	4	0	3	4	0	0
A Ruiz, cf.	4	1	1	2	0	0
Fernández rf.	2	0	1	2	0	0
Gavino, c.	2	0	0	4	1	0
J. Hernández 1b	4	0	1	7	0	0
R. Padrón, p.	1	1	0	0	0	0
Rodríguez, p.	1	0	0	0	0	0
N. Jiménez, p.	1	0	0	0	0	0
Totales	31	3	9	29	8	0

ESTRELLAS

	V.	C.	H.	O.	A.	E.
A. Romero, lf	4	0	0	2	0	0
G. Pérez, rf	3	1	0	1	1	0
F. Romtro 1b.	5	0	2	6	1	0
J. Rodríguez 2b	4	1	2	5	3	2
F. López, c.	4	0	1	7	4	0
L. Romero, cf.	2	0	0	3	0	0
R. Navarro ss.	4	1	0	2	2	1
M. García 3b.	3	1	1	3	1	0
T. López, 3b.	1	0	0	1	1	1
J. Pérez p.	4	0	0	0	4	0
Totales	34	4	7	30	17	4

Anotación por entradas:

Hershey . . . 002 100 000 0—3

E García . . . 000 000 300 1—4

Sumario:

Empujadores: Valdés 1. Fernán- Two bases: Ortiz; J. Rodríguez 1.— Home runs: A. Garca. Sacrifice hit. González, Jiménez. Doble plays: F. Romero a García. Navarro a Rodríguez a Romero Pérez a López. Base robadas: Del Sol, ponchado por J. Pérez, 5 por R. Padrón 3. por Rodríguez 1, por Jiménez 2. Bases por bolas: por J. Pérez 7, por Padrón 3, por Rodríguez 2. Jiméneb 0. Dead ball: Jiménez a J. Pérez. Wild: J. Pérez. Tiempo: 2 horas 30 minutos. Umpire: Artiles.

ESPERAN ROMPER LOS RECORDS FEMENINOS LAS DE LA INMACULADA

Raúl Canosa ha conseguido jueces competentes para las grandes justas del sábado

Convencido de que, gracias al magnífico entrenamiento que han llevado y al empeño que han puesto en la preparación, sus atletas han de romper, en gran escala, distintas marcas femeninas para atletas inter-colegial, Raúl (60 Minutos de sports) Canosa, director atlético del colegio «La Inmaculada», ha requerido el auxilio de los más competentes jueces que hay actualmente en Cuba para un field day.

Desde Gustavo Lancís, distinguido sportsman, ex-miembro del Comité Olímpico Nacional y de ejecutoria brillante en los deportes, hasta el último de los inspectores, todos los jueces escogidos por el joven coach de «La Inmaculada», para la fiesta atlética de pasado mañana, sábado, en el stadium cerveza «La Tropical», tienen verdaderos conocimientos en la materia, lo cual supone que guiarán a las atletas de modo que cualquier marca que éstas registren pueda pasar, sin dificultad alguna, a los libros oficiales de records, como una nueva para la división de intercolegiales.

El field day, como hemos repetido varias veces, se iniciará a las dos en punto de la tarde, proporcionándose como número inaugural un monumental desfile de las atletas y alumnas del plantel, que ha de servir para darle buen inicio a la fiesta.

Los jueces designados, son:

Field-day del colegio «La Inmaculada»

Referee: Gustavo Lancís.

Starter: Octavio Lamas.

Jueces de llegada: César Sánchez, Otilio Campuzano, Ramón Azcárate, Reinaldo Fernández Rebull.

Cronometristas: Joaquín Valdés Orta, Narciso Camejo, Julio Navarro.

Jueces de salto: Emilio Cancio Bello. Gaspar Contreras, Isidro Ruiz.

Jueces de lanzamientos: Julio Fernández, Roberto Chomat, Luis Goicoechea.

Ordenador de carreras: Raúl Argüelles.

Inspectores: Baby Fernández, René Bonich, Roberto Perkins, Antonio Contreras.

Medidor de pista: Ricardo Moralea.

Médico oficial: Dr. Arturo Ojeda.

Anotador: Belico Pichardo.

RESUELTA LA APELACION INTERCOLEGIAL POR LA FEDERACION DE FUTBOL DE LA HABANA

Visto el expediente de la Liga Intercolegial de Football referente a la apelación establecido de su acuerdo númro cinco, de su sesión ordinaria celebrada los días 16 y 17 del actual; y

Resultando: que consta de dicho expediente el recurso de alzada ante esta Federación establecido por el club Onital de dicha Liga contra el acuerdo de referencia, solicitando que sea revocado el mismo en el sentido de que se deje sin efecto el castigo impuesto a Alberto Pérez Larroque, jugador de dicho club, así como que se le dé por ganado el partido en que ocurrieron los hechos a que este expediente se refiere por haber sido suspendido cuando se encontraba la anotación uno por cero a su favor; asimismo consta el recurso del club Concepción Arenal, por el que solicita de acuerdo con el artículo 33 del Reglamento de la Liga Intercolegial, en su inciso primero, se castigue a los veinte jugadores de dichos clubs que participaron en la agresión general ocurrida.

Resultando que dichos recursos han sido tramitados en forma legal de acuerdo con lo que estatuye a tal respecto el Reglamento de esta Federación.

Considerando que, de acuerdo con el artículo 33 del Reglamento de la Liga que alega en su recurso el Concepción Arenal, es procedente imponer la descalificación de quince días a todos los atletas que intervengan en una agresión y apareciendo en el informe del acta del partido celebrado entre los clubs Onital y S. Jovellanos el día 13 del actual así como del informe del delegado deportivo en dicho día que intervinieron los 20 jugadores de ambos equipos con excepción de sus porteros en la riña que se formó durante la celebración del mismo, criterio que parece verse confirmado por el informe que rinde la Liga a este organismo, en su apartado octavo, resulta procedente que se cumpla lo estatuído en el mencionado artículo.

Considerando: que de acuerdo con lo que establecen los artículos 73 y 74 del Reglamento de esta Federación un partido que el árbitro suspenda por alguno de los motivos en ellos enunciados se volverá a jugar de nuevo, quedando por tanto sin validez el anterior, y expresándose en el acta del partido mencionado que el árbitro lo suspendió por la agresión que ocurrió entre los jugadores, procede confirmar el acuerdo de la Liga a este respecto tomado en su sesión del día 16 y 17 del actual en el sentido de que se celebre al finalizar el campeonato.

Considerando: que del expediente que se estudia aparece que el árbitro actuante en el partido objeto de este debate, señor Mascaró, hubo de remitir a la Liga Intercolegial una ampliación de su informe y sin que el mismo aparezca haber sido solicitado oficialmente, en cuya ampliación desvirtúa los hechos que se refieren en su primitivo informe del acta del partido, con lo cual atenta a la función arbitral a todo árbitro encomendada, debe inhabilitarse para actuar de nuevo en los partidos de la Liga, por todo lo cual

Se resuelve declarar con lugar el recurso del Concepción Arenal y que se descalifique por la Liga a los diez jugadores de los clubs S. Jovellanos y Onital que aparecen en el acta del partido celebrado el día 13 entre ambos; con excepción de sus respectivos porteros, de acuerdo con lo que establece el artículo 33 del Reglamento de la Liga alegado en dicho recurso. Que dicha descalificación comenzará a decursar desde la fecha en que la Liga quede enterada y la ponga en vigor, excepto en cuanto a los jugadores ya suspendidos, los cuales vienen cumpliendo su castigo, no accediéndose por tanto a lo pedido por el Onital a tal respecto. Ratificar el fallo de la Liga en cuanto declara que el partido de referencia entre los equipos Onital y S. Jovellanos ha de volver a celebrarse una vez terminado su campeonato. Que la Liga inhabilite para actuar en sus partidos al árbitro Mascaró por los motivos apuntados.

Que se devuelvan a la Liga Intercolegial de Football los documentos originales que han acompañado, de los que se dejará constancia en el expediente. Este acuerdo se toma por mayoría con el voto en contra del delegado de Juventud Asturiana.

ENTRE CAZADORES

—Desengrasando las armas.
—Inician los comentarios.
—Reunión de Campeones.

A estas horas todos los que gustan del deporte del tiro, están desengrasando las armas. Las escopetas de platillo, de skeet, de pichón; los revólveres y los rifles, han sido sacados de los armeros, y el que más y el que menos, —pues esta es una función que la mayor parte de los cazadores, no le encomiendan a nadie,— está balleta en mano, acariciando al arma, como dándole «cobiña» para que se porte bien el domingo.

Los más entusiastas, están esperando el domingo como una gran cosa. Y ya se están haciendo comentarios sobre los probables ganadores de las primeras competencias. En el tiro de platillos, que es a cien, por la Copa del Presidente de la República, se piensa en Jesús Capín, pero hay muchos torones muy bien preparados y que seguramente le darán la batalla al Campeón. Este año el team de «La Regente» se verá reforzado, pues según nos han dicho vuelve al campo de sus antiguos triunfos, el popular Manolo García.

Los doctores Panchito Méndez Capote y Manolo Porto Castañeda, el Habana y el Almendares del tiro, aspiran a ganar el trofeo del Alcalde en el tiro de pichón. Pero si alguna competencia es difícil de ganar el domingo va a ser ésta, porque a juzgar por el entusiasmo que hay, el «entry» ha de ser muy grande y en él han de estar los más destacados tiradores, entre ellos, los famosos mosqueteros que a Thorwald Sánchez tienen por Capitán. Del grupo famoso el único que creemos que fallará, será Elicín Argüelles, muy ocupado en estos días con el Campeonato de pelota vizcaína que comenzará a jugarse en Miami.

Y en cuanto a los tiros de revólver y de rifle, todo cuanto dijéramos resultaría pálido ante la realidad. Ya se sabe que esta es la Galería de los Cuentos. Y ahora que tienen esos señores un range hermoso, como muy pocas sociedades de Europa y Noreamérica los tienen, cualquiera de ellos se cree un Campeón, y si antes teníamos una docena de ellos, ahora vamos a tener que soportar, por lo menos, una veintena. ¡Ya verán!

Entre los campeones que esperamos ver el domingo en la fiesta inaugural, se encuentran el de Regla, don Fermín Méndez Neira; el de Bejucal, doctor Manolo Porto Castañeda; el de Caibarién, Pedrito Cazabón; el del Cerro, Gastón Villalba; el del Miramar Yacht Club, doctor Charles Hernández y el de Bueycito, «El Terrible Pérez».

TIRANTES PARIS Free-Swing

No pueden deslizarse de sus hombros

Es un placer usar tirantes "Free-Swing" genuinos. No se deslizan... no aprietan... no tiran. Seleccione los suyos entre la gran variedad de los más recientes modelos y colores, obtenibles en los cuatro populares estilos de extremidades aquí ilustrados.

1—Joyería Klizon End.
2—Paristrap. 3—Tape.
4—Elasticord.

A. STEIN & COMPANY
Chicago—New York, U. S. A.
Fabricantes de los famosos Cinturones y Ligas Paris.

WRIGLEY'S

Favorito de los deportistas
Los mantiene alerta

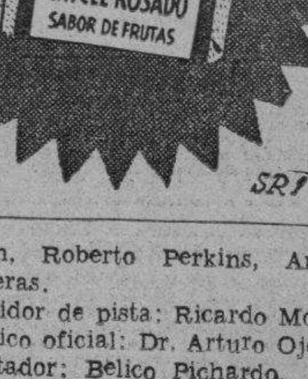

Empaquetados para conservarse siempre frescos.

M.E.C.D. 2016

EL GATO NEGRO
CACHEIRO Y HERMANO

$100,000 EN *EL GATO NEGRO*. POR *$18* PUEDE GANARSE USTED EL GRAN PREMIO DEL 6 DE ABRIL
CREALO USTED O NO LO CREA, LA TRADICIONAL *CASA de la SUERTE* DISTRIBUIRA LOS $100,000

En el presente sorteo, EL GATO NEGRO vendió a sus clientes el 3ro. 14879, en $10,000.

Servimos en el acto billetes a todas partes de la República.— Pidanos,, en seguida, para el extraordinario del día 6, al precio de $18.— COTIZACION ESPECIAL A REVENDEDORES DE TODA LA ISLA.—Consu lten.—Telégrafo, Cacheiro.

RENUNCIE A LA POBREZA JUGANDO GALLOS TAPADOS DEL **GATO NEGRO**

ORO: Operamos en todas cantidades. Pagamos el mejor precio. Consúltenos.

Obispo 65.—Telfs. A-7780, A-0004. Galiano y Zanja.— Telf. M-4298. Obispo y Aguiar. — Telf. M-4017.

REPUBLICA DE CUBA

SECRETARIA DE HACIENDA

DIRECCION GENERAL DE LA LOTERIA NACIONAL

Lista de los números premiados en el Sorteo No. 1095, ordinario, celebrado en la Habana el día 30 de Marzo de 1938.

NUMEROS — PESOS

UNIDAD
8. . — 70
DECENA
13. . — 70
16. . — 70
25. . — 70
55. . — 70
69. . — 70
CENTENA
152. . — 70
243. . — 70
259. . 1,000
279. . — 70
299. . — 70
311. . — 70
322. . — 70
377. . — 70
383. . — 70
401. . —100
406. . — 70
467. . — 70
492. . — 70
500. . — 70
548. . — 70
562. . — 70
565. . — 70
598. . — 70
599. . — 70
627. . — 70
634. . — 70
670. . — 70
676. . — 70
690. . — 70
706. . — 70
712. . — 70
739. . — 70
756. . — 70
761. . — 70
771. . — 70
803. . — 70
872. . — 70
913. . — 70
924. . — 70
944. . — 70
979. . — 70
MIL
1026. . — 70
1034. . — 70
1072. . — 70
1078. . — 70
1115. . — 70
1121. . — 70
1126. . — 70
1144. . — 70
1160. . — 70
1166. . — 70
1197. . — 70
1203. . — 70
1223. . — 70
1231. . — 70
1240. . — 70
1250. . — 70
1253. . — 70
1259. . — 70
1291. . — 70
1305. . — 70
1307. . 1,000
1342. . — 70
1360. . — 70
1379. . — 70
1385. . — 70
1403. . — 70
1411. . — 70
1415. . — 70
1446. . — 70
1492. . — 70
1493. . — 70
1528. . — 70
1543. . — 70
1545. . — 70
1572. . — 70
1594. . — 70
1596. . — 70
1608. . — 70
1618. . — 70
1621. . — 70
1624. . — 70
1627. . — 70
1628. . — 70
1643. . — 70
1668. . — 70
1673. . — 70
1678. . — 70
1686. . — 70
1699. . — 70
1713. . —100
1716. . — 70
1719. . — 70
1742. . — 70
1772. . — 70
1780. . — 70
1782. . —100
1784. . — 70
1790. . — 70
1798. . — 70
1813. . — 70
1814. . — 70
1825. . — 70
1833. . — 70
1843. . — 70
1900. . — 70
1914. . — 70
1945. . — 70
1954. . — 70
1972. . — 70
1974. . — 70
1977. . — 70
1992. . — 70
1999. . — 70
DOS MIL
2004. . — 70
2012. . — 70
2026. . —500
2037. . — 70
2039. . — 70
2051. . — 70
2058. . — 70
2068. . — 70
2113. . — 70
2130. . — 70
2131. . — 70
2132. . — 70
2160. . — 70
2181. . — 70
2213. . — 70
2262. . — 70
2330. . — 70
2333. . — 70
2336. . — 70
2339. . — 70
2349. . — 70
2352. . — 70
2391. . — 70
2413. . — 70
2463. . — 70
2473. . — 70
2496. . — 70
2506. . — 70
2515. . — 70
2527. . — 70
2574. . — 70
2579. . — 70
2586. . — 70
2657. . — 70
2662. . — 70
2678. . — 70
2700. . — 70
2731. . — 70
2737. . — 70
2739. . — 70
2749. . — 70
2750. . — 70
2797. . — 70
2803. . — 70
2815. . — 70
2820. . — 70
2833. . — 70
2871. . — 70
2910. . — 70
2916. . — 70
2917. . — 70
2932. . — 70
2947. . — 70
2961. . — 70
2972. . — 70
TRES MIL
3021. . — 70
3026. . — 70
3030. . — 70
3036. . — 70
3054. . — 70
3057. . — 70
3059. . — 70
3066. . — 70
3088. . — 70
3103. . — 70
3170. . —200
3176. . — 70
3201. . — 70
3241. . — 70
3249. . — 70
3253. . — 70
3271. . — 70
3345. . — 70
3366. . — 70
3367. . — 70
3371. . — 70
3377. . — 70
3387. . — 70
3390. . — 70
3402. . — 70
3412. . — 70
3426. . — 70
3467. . — 70
3538. . — 70
3541. . — 70
3567. . —500
3594. . — 70
3610. . — 70
3625. . — 70
3626. . — 70
3635. . — 70
3638. . — 70
3670. . — 70
3673. . — 70
3703. . — 70
3743. . — 70
3765. . — 70
3779. . — 70
3798. . — 70
3855. . — 70
3858. . — 70
3866. . — 70
3886. . — 70
3889. . — 70
3898. . — 70
3905. . — 70
3939. . — 70
3944. . — 70
3945. . — 70
3949. . — 70
3986. . — 70
CUATRO MIL
4000. . — 70
4001. . —100
4011. . — 70
4049. . — 70
4058. . — 70
4068. . — 70
4071. . — 70
4114. . — 70
4121. . — 70
4136. . — 70
4145. . —500
4156. . — 70
4166. . — 70
4168. . — 70
4182. . — 70
4208. . — 70
4214. . — 70
4231. . — 70
4237. . — 70
4242. . — 70
4248. . — 70
4302. . — 70
4313. . — 70
4319. . — 70
4356. . —500
4390. . — 70
4397. . — 70
4406. . — 70
4427. . — 70
4428. . — 70
4461. . — 70
4480. . — 70
4484. . — 70
4489. . — 70
4588. . — 70
4595. . — 70
4597. . — 70
4613. . — 70
4646. . —200
4652. . — 70
4670. . — 70
4675. . — 70
4685. . — 70
4718. . — 70
4756. . — 70
4774. . — 70
4779. . — 70
4786. . — 70
4788. . — 70
4819. . — 70
4848. . — 70
4854. . — 70
4867. . — 70
4934. . —100
4954. . — 70
4980. . — 70
4990. . — 70
4999. . — 70
CINCO MIL
5008. . —100
5011. . — 70
5016. . — 70
5058. . — 70
5092. . — 70
5117. . — 70
5125. . — 70
5132. . — 70
5147. . — 70
5155. . — 70
5216. . — 70
5231. . — 70
5311. . — 70
5312. . — 70
5316. . — 70
5323. . — 70
5334. . — 70
5358. . — 70
5362. . — 70
5365. . — 70
5379. . — 70
5380. . — 70
5410. . — 70
5439. . — 70
5456. . — 70
5460. . — 70
5463. . — 70
5477. . — 70
5481. . — 70
5482. . — 70
5489. . — 70
5492. . — 70
5501. . — 70
5515. . — 70
5540. . — 70
5542. . — 70
5544. . — 70
5545. . — 70
5547. . — 70
5570. . — 70
5582. . — 70
5592. . — 70
5597. . — 70
5599. . — 70
5600. . — 70
5618. . — 70
5619. . — 70
5625. . — 70
5634. . — 70
5649. . — 70
5668. . — 70
5687. . — 70
5731. . — 70
5737. . — 70
5738. . — 70
5740. . — 70
5762. . — 70
5764. . — 70
5767. . — 70
5778. . — 70
5785. . — 70
5797. . — 70
5830. . — 70
5856. . — 70
5903. . — 70
5906. . — 70
5914. . — 70
5940. . — 70
5972. . — 70
5974. . — 70
5994. . — 70
SEIS MIL
6001. . — 70
6002. . — 70
6006. . — 70
6022. . — 70
6028. . — 70
6029. . —200
6048. . — 70
6066. . — 70
6073. . — 70
6082. . — 70
6109. . — 70
6110. . — 70
6117. . — 70
6125. . — 70
6136. . —100
6172. . — 70
6178. . — 70
6180. . — 70
6205. . — 70
6215. . — 70
6263. . — 70
6271. . — 70
6292. . — 70
6310. . — 70
6322. . — 70
6323. . — 70
6345. . — 70
6351. . — 70
6357. . — 70
6371. . — 70
6372. . — 70
6379. . — 70
6385. . — 70
6409. . — 70
6434. . — 70
6435. . — 70
6454. . — 70
6461. . — 70
6463. . — 70
6515. . — 70
6553. . — 70
6559. . — 70
6573. . — 70
6638. . — 70
6665. . — 70
6682. . — 70
6685. . — 70
6704. . — 70
6719. . — 70
6720. . — 70
6725. . — 70
6735. . — 70
6747. . — 70
6762. . — 70
6788. . — 70
6811. . — 70
6820. . — 70
6825. . — 70
6847. . — 70
6848. . — 70
6857. . — 70
6861. . — 70
6881. . — 70
6939. . — 70
SIETE MIL
7001. . — 70
7032. . — 70
7044. . — 70
7054. . — 70
7099. . — 70
7195. . — 70
7225. . — 70
7266. . — 70
7286. . — 70
7297. . — 70
7315. . — 70
7325. . —200
7332. . — 70
7339. . — 70
7346. . — 70
7354. . — 70
7377. . — 70
7386. . — 70
7396. . — 70
7402. . — 70
7405. . — 70
7427. . — 70
7430. . — 70
7452. . — 70
7456. . — 70
7490. . — 70
7499. . — 70
7515. . — 70
7521. . — 70
7527. . — 70
7529. . — 70
7530. . — 70
7543. . — 70
7552. . — 70
7593. . — 70
7599. . — 70
7608. . — 70
7617. . — 70
7625. . — 70
7626. . — 70
7645. . — 70
7648. . — 70
7665. . — 70
7667. . — 70
7696. . — 70
7730. . — 70
7739. . — 70
7750. . — 70
7767. . — 70
7772. . — 70
7787. . — 70
7835. . — 70
7838. . — 70
7841. . — 70
7862. . — 70
7886. . — 70
7899. . — 70
7930. . — 70
7952. . — 70
7974. . — 70
OCHO MIL
8012. . — 70
8034. . — 70
8035. . — 70
8044. . — 70
8049. . — 70
8065. . — 70
8106. . — 70
8146. . — 70
8153. . — 70
8162. . — 70
8179. . — 70
8191. . — 70
8247. . — 70
8263. . — 70
8276. . — 70
8311. . — 70
8323. . — 70
8331. . — 70
8335. . — 70
8338. . — 70
8343. . — 70
8351. . — 70
8380. . — 70
8382. . — 70
8428. . — 70
8439. . — 70
8467. . —500
8501. . — 70
8502. . — 70
8515. . — 70
8551. . — 70
8577. . — 70
8596. . — 70
8637. . — 70
8665. . —200
8682. . — 70
8702. . — 70
8706. . —200
8708. . — 70
8720. . — 70
8726. . — 70
8730. . — 70
8740. . — 70
8809. . — 70
8820. . — 70
8838. . — 70
8886. . — 70
8889. . — 70
8892. . — 70
8893. . — 70
8904. . — 70
8930. . — 70
8934. . — 70
8950. . — 70
8957. . — 70
8959. . — 70
8974. . — 70
8991. . — 70
NUEVE MIL
9011. . — 70
9020. . — 70
9025. . — 70
9049. . — 70
9052. . — 70
9074. . — 70
9075. . — 70
9121. . — 70
9130. . — 70
9134. . 1,000
9143. . — 70
9151. . — 70
9155. . — 70
9160. . — 70
9166. . — 70
9191. . — 70
9225. . — 70
9231. . — 70
9268. . — 70
9273. . — 70
9280. . — 70
9306. . —200
9314. . — 70
9333. . — 70
9378. . — 70
9431. . — 70
9465. . — 70
9473. . — 70
9554. . — 70
9558. . — 70
9586. . — 70
9591. . — 70
9599. . — 70
9608. . — 70
9611. . — 70
9616. . — 70
9650. . — 70
9681. . — 70
9688. . — 70
9707. . — 70
9714. . —200
9744. . — 70
9748. . — 70
9760. . — 70
9764. . — 70
9776. . — 70
9789. . — 70
9806. . — 70
9817. . — 70
9831. . — 70
9832. . — 70
9876. . — 70
9883. . — 70
9904. . — 70
9905. . — 70
9917. . — 70
9924. . — 70
9932. . — 70
9943. . — 70
9951. . — 70
9960. . — 70
DIEZ MIL
10012. . — 70
10013. . — 70
10023. . — 70
10026. . — 70
10030. . — 70
10041. . — 70
10108. . — 70
10135. . — 70
10138. . — 70
10165. . —100
10177. . — 70
10183. . — 70
10187. . — 70
10196. . — 70
10203. . — 70
10205. . — 70
10224. . — 70
10227. . — 70
10317. . — 70
10319. . — 70
10356. . — 70
10370. . — 70
10414. . —500
10429. . — 70
10438. . — 70
10445. . — 70
10476. . — 70
10495. . — 70
10499. . —500
10513. . — 70
10515. . — 70
10538. . — 70
10560. . — 70
10565. . — 70
10574. . — 70
10576. . — 70
10579. . — 70
10587. . — 70
10589. . — 70
10594. . — 70
10595. . — 70
10600. . — 70
10605. . — 70
10625. . — 70
10627. . — 70
10652. . — 70
10662. . — 70
10673. . — 70
10675. . — 70
10682. . — 70
10742. . —100
10762. . — 70
10788. . — 70
10790. . —100
10793. . —100
10800. . — 70
10828. . — 70
10829. . — 70
10854. . — 70
10864. . — 70
10871. . — 70
10905. . — 70
10937. . — 70
10964. . — 70
10970. . — 70
10989. . — 70
ONCE MIL
11001. . — 70
11022. . — 70
11033. . — 70
11058. . — 70
11065. . — 70
11082. . — 70
11100. . — 70
11101. . — 70
11102. . — 70
11109. . — 70
11125. . — 70
11133. . — 70
11183. . — 70
11214. . — 70
11248. . — 70
11250. . — 70
11270. . — 70
11329. . — 70
11330. . — 70
11405. . — 70
11413. . — 70
11438. . — 70
11457. . — 70
11477. . — 70
11484. . — 70
11486. . — 70
11489. . — 70
11504. . — 70
11529. . — 70
11543. . — 70
11546. . — 70
11550. . — 70
11552. . — 70
11556. . — 70
11565. . — 70
11624. . — 70
11630. . — 70
11643. . — 70
11692. . — 70
11757. . — 70
11776. . — 70
11779. . — 70
11804. . — 70
11819. . — 70
11838. . — 70
11840. . — 70
11863. . — 70
11869. . — 70
11887. . — 70
11905. . — 70
11917. . — 70
11949. . — 70
11968. . — 70
11983. . — 70
DOCE MIL
12030. . — 70
12042. . — 70
12046. . — 70
12054. . — 70
12062. . — 70
12081. . — 70
12087. . — 70
12101. c.— 70
12102. c.— 70
12103. c.— 70
12104. c.— 70
12105. c.— 70
12106. c.— 70
12106. . a. 800
12107. 80,000
12108. . p. 800
12108. c.— 70
12109. c.— 70
12110. c.— 70
12111. c.— 70
12112. c.— 70
12113. c.— 70
12114. c.— 70
12115. c.— 70
12116. c.— 70
12117. c.— 70
12118. c.— 70
12119. c.— 70
12120. c.— 70
12121. c.— 70
12122. c.— 70
12123. c.— 70
12124. c.— 70
12125. c.— 70
12126. c.— 70
12127. c.— 70
12128. c.— 70
12129. c.— 70
12130. c.— 70
12131. c.— 70
12132. c.— 70
12133. c.— 70
12134. c.— 70
12135. c.— 70
12136. c.— 70
12137. c.— 70
12138. c.— 70
12139. c.— 70
12140. c.— 70
12141. c.— 70
12142. c.— 70
12143. c.— 70
12144. c.— 70
12145. c.— 70
12146. c.— 70
12147. c.— 70
12148. c.— 70
12149. c.— 70
12150. c.— 70
12151. . — 70
12151. c.— 70
12152. c.— 70
12153. c.— 70
12154. c.— 70
12155. c.— 70
12156. c.— 70
12157. . — 70
12158. c.— 70
12159. c.— 70
12160. c.— 70
12161. c.— 70
12162. c.— 70
12163. c.— 70
12164. c.— 70
12165. c.— 70
12166. c.— 70
12167. c.— 70
12168. c.— 70
12169. c.— 70
12170. c.— 70
12171. c.— 70
12172. c.— 70
12173. c.— 70
12174. c.— 70
12175. c.— 70
12176. c.— 70
12177. c.— 70
12178. c.— 70
12179. c.— 70
12180. c.— 70
12181. c.— 70
12182. c.— 70
12183. c.— 70
12184. c.— 70
12185. c.— 70
12186. c.— 70
12187. . — 70
12187. c.— 70
12188. c.— 70
12189. c.— 70
12190. c.— 70
12191. c.— 70
12192. c.— 70
12193. c.— 70
12194. c.— 70
12195. c.— 70
12196. c.— 70
12197. c.— 70
12198. c.— 70
12199. c.— 70
12200. c.— 70
12214. . —200
12227. . — 70
12228. . — 70
12229. . — 70
12240. . — 70
12277. . — 70
12291. . — 70
12298. . — 70
12311. . — 70
12316. . — 70
12318. . — 70
12333. . — 70
12345. . — 70
12346. . — 70
12355. . — 70
12369. . — 70
12384. . — 70
12401. c.— 70
12402. c.— 70
12403. c.— 70
12404. c.— 70
12405. c.— 70
12406. c.— 70
12407. c.— 70
12408. . — 70
12408. c.— 70
12409. c.— 70
12410. c.— 70
12411. c.— 70
12412. c.— 70
12413. c.— 70
12414. c.— 70
12415. c.— 70
12416. c.— 70
12417. c.— 70
12418. c.— 70
12419. c.— 70
12420. c.— 70
12421. c.— 70
12422. c.— 70
12423. c.— 70
12424. c.— 70
12425. c.— 70
12426. c.— 70
12427. c.— 70
12428. c.— 70
12429. c.— 70
12430. c.— 70
12431. c.— 70
12432. c.— 70
12433. c.— 70
12434. c.— 70
12435. c.— 70
12436. c.— 70
12437. c.— 70
12438. c.— 70
12439. c.— 70
12440. c.— 70
12441. c.— 70
12442. c.— 70
12443. c.— 70
12444. c.— 70
12445. c.— 70
12446. c.— 70
12447. c.— 70
12448. . — 70
12448. c.— 70
12449. c.— 70
12450. c.— 70
12451. c.— 70
12452. c.— 70
12453. c.— 70
12454. c.— 70
12455. c.— 70
12456. c.— 70
12457. c.— 70
12458. c.— 70
12459. c.— 70
12460. c.— 70
12461. c.— 70
12462. c.— 70
12463. c.— 70
12464. c.— 70
12465. c.— 70
12466. c.— 70
12467. c.— 70
12468. c.— 70
12469. c.— 70
12470. c.— 70
12471. c.— 70
12471. . a. 400
12472. 20,000
12473. . p. 400
12473. c.— 70
12474. c.— 70
12475. c.— 70
12476. c.— 70
12477. c.— 70
12478. c.— 70
12479. c.— 70
12480. . — 70
12480. c.— 70
12481. c.— 70
12482. c.— 70
12483. c.— 70
12484. c.— 70
12485. c.— 70
12486. c.— 70
12487. . — 70
12487. c.— 70
12488. c.— 70
12489. c.— 70
12490. c.— 70
12491. . — 70
12491. c.— 70
12492. c.— 70
12493. c.— 70
12494. c.— 70
12495. c.— 70
12496. c.— 70
12497. c.— 70
12498. c.— 70
12499. c.— 70
12500. c.— 70
12509. . — 70
12517. . — 70
12568. . — 70
12573. . — 70
12583. . — 70
12616. . — 70
12618. . — 70
12636. . — 70
12653. . — 70
12665. . — 70
12675. . — 70
12678. . — 70
12686. . — 70
12694. . — 70
12704. . — 70
12720. . — 70
12783. . — 70
12818. . — 70
12831. . —200
12834. . — 70
12848. . — 70
12852. . — 70
12862. . — 70
12874. . — 70
12891. . — 70
12942. . — 70
12949. . — 70
12969. . — 70
12993. . — 70
TRECE MIL
13041. . — 70
13044. . — 70
13056. . — 70
13102. . — 70
13113. . — 70
13141. . — 70
13156. . — 70
13180. . — 70
13204. . — 70
13208. . — 70
13234. . — 70
13244. . — 70
13251. . — 70
13255. . — 70
13267. . — 70
13288. . —200
13352. . — 70
13375. . — 70
13393. . — 70
13398. . — 70
13414. . — 70
13437. . — 70
13448. . — 70
13466. . — 70
13482. . — 70
13503. . — 70
13514. . — 70
13520. . — 70
13540. . — 70
13553. . — 70
13555. . — 70
13559. . — 70
13565. . — 70
13586. . — 70
13594. . — 70
13608. . — 70
13611. . — 70
13624. . — 70
13626. . — 70
13628. . — 70
13634. . — 70
13643. . — 70
13664. . — 70
13680. . — 70
13686. . — 70
13715. . — 70
13717. . — 70
13737. . — 70
13794. . — 70
13821. . — 70
13825. . — 70
13831. . — 70
13846. . — 70
13867. . — 70
13870. . — 70
13871. . — 70
13878. . — 70
13901. . — 70
13904. . — 70
13910. . — 70
13935. . — 70
13938. . — 70
13966. . — 70
13976. . — 70
13984. . — 70
13999. . — 70
CATORCE MIL
14036. . — 70
14044. . — 70
14045. . — 70
14059. . — 70
14109. . — 70
14112. . — 70
14116. . — 70
14156. . — 70
14163. . — 70
14166. . — 70
14171. . — 70
14187. . — 70
14195. . — 70
14196. . — 70
14209. . — 70
14236. . — 70
14249. . — 70
14250. . — 70
14288. . — 70
14305. . — 70
14351. . — 70
14363. . —100
14390. . — 70
14421. . —100
14422. . — 70
14452. . — 70
14461. . — 70
14470. . — 70
14477. . — 70
14569. . — 70
14595. . — 70
14613. . — 70
14618. . — 70
14619. . — 70
14624. . — 70
14635. . — 70
14661. . — 70
14666. . — 70
14692. . — 70
14703. . — 70
14712. . — 70
14730. . — 70
14753. . — 70
14769. . — 70
14775. . — 70
14795. . — 70
14801. . — 70
14801. c.— 70
14802. c.— 70
14803. c.— 70
14804. c.— 70
14805. c.— 70
14806. c.— 70
14807. c.— 70
14808. c.— 70
14809. c.— 70
14810. c.— 70
14811. c.— 70
14812. c.— 70
14813. c.— 70
14814. c.— 70
14815. c.— 70
14816. c.— 70
14817. c.— 70
14818. c.— 70
14819. c.— 70
14820. c.— 70
14821. c.— 70
14822. c.— 70
14823. c.— 70
14824. c.— 70
14825. c.— 70
14826. c.— 70
14827. c.— 70
14828. c.— 70
14829. c.— 70
14830. c.— 70
14831. c.— 70
14832. c.— 70
14833. c.— 70
14834. c.— 70
14835. c.— 70
14836. c.— 70
14837. c.— 70
14838. c.— 70
14839. . — 70
14839. c.— 70
14840. c.— 70
14841. c.— 70
14842. c.— 70
14843. c.— 70
14844. c.— 70
14845. c.— 70
14846. c.— 70
14847. c.— 70
14848. c.— 70
14849. c.— 70
14850. c.— 70
14851. c.— 70
14852. c.— 70
14853. c.— 70
14854. c.— 70
14855. c.— 70
14856. . — 70
14856. c.— 70
14857. c.— 70
14858. c.— 70
14859. c.— 70
14860. c.— 70
14861. c.— 70
14862. c.— 70
14863. c.— 70
14864. c.— 70
14865. c.— 70
14866. c.— 70
14867. c.— 70
14868. c.— 70
14869. c.— 70
14870. c.— 70
14871. . — 70
14871. c.— 70
14872. c.— 70
14873. c.— 70
14874. c.— 70
14875. c.— 70
14876. c.— 70
14877. c.— 70
14878. c.— 70
14878. . a. 240
14879. 10,000
14880. . p. 240
14880. c.— 70
14881. c.— 70
14882. c.— 70
14883. c.— 70
14884. c.— 70
14885. c.— 70
14886. . — 70
14886. c.— 70
14887. c.— 70
14888. c.— 70
14889. c.— 70
14890. c.— 70
14891. c.— 70
14892. c.— 70
14893. c.— 70
14894. c.— 70
14895. . — 70
14895. c.— 70
14896. c.— 70
14897. c.— 70
14898. c.— 70
14899. c.— 70
14900. c.— 70
14925. . — 70
14946. . — 70
14990. . — 70
QUINCE MIL
15030. . — 70
15033. . — 70
15046. . — 70
15119. . — 70
15129. . — 70
15144. . — 70
15161. . —200
15173. . — 70
15201. . — 70
15209. . — 70
15230. . — 70
15294. . — 70
15311. . — 70
15319. . — 70
15324. . — 70
15347. . —100
15363. . — 70
15394. . — 70
15406. . — 70
15421. . — 70
15430. . —100
15447. . — 70
15503. . — 70
15536. . — 70
15545. . — 70
15556. . — 70
15566. . — 70
15578. . — 70
15601. . — 70
15604. . — 70
15611. . — 70
15618. . — 70
15627. . — 70
15641. . — 70
15659. . — 70
15665. . — 70
15681. . — 70
15690. . — 70
15693. . — 70
15704. . — 70
15716. . — 70
15729. . — 70
15736. . — 70
15741. . — 70
15764. . — 70
15831. . — 70
15832. . — 70
15840. . — 70
15847. . — 70
15853. . — 70
15858. . — 70
15921. . — 70
15947. . — 70
15960. . — 70
15972. . — 70
15985. . — 70
15992. . — 70
DIECISEIS MIL
16017. . — 70
16018. . — 70
16074. . — 70
16078. . — 70
16086. . — 70
16104. . — 70
16118. . — 70
16120. . — 70
16179. . — 70
16187. . — 70
16192. . — 70
16201. . — 70
16236. . — 70
16245. . — 70
16285. . — 70
16301. . —200
16313. . — 70
16332. . — 70
16334. . — 70
16382. . — 70
16387. . — 70
16408. . — 70
16418. . — 70
16463. . — 70
16469. . — 70
16484. . — 70
16499. . — 70
16506. . — 70
16510. . —100
16542. . — 70
16548. . — 70
16560. . — 70
16624. . —100
16660. . — 70
16667. . — 70
16669. . — 70
16671. . — 70
16675. . — 70
16678. . — 70
16689. . — 70
16695. . — 70
16727. . — 70
16734. . — 70
16752. . — 70
16767. . — 70
16770. . — 70
16813. . — 70
16825. . — 70
16829. . — 70
16839. . — 70
16863. . — 70
16874. . — 70
16877. . — 70
16894. . — 70
16899. . — 70
16908. . — 70
16913. . — 70
16917. . — 70
16926. . — 70
16954. . — 70
16967. . — 70
DIECISIETE MIL
17005. . — 70
17008. . — 70
17018. . — 70
17027. . — 70
17085. . — 70
17086. . — 70
17125. . — 70
17126. . — 70
17157. . — 70
17207. . — 70
17227. . — 70
17236. . — 70
17292. . — 70
17293. . — 70
17305. . — 70
17327. . — 70
17328. . — 70
17338. . — 70
17364. . — 70
17373. . — 70
17421. . — 70
17424. . — 70
17443. . — 70
17445. . — 70
17491. . — 70
17492. . — 70
17499. . — 70
17587. . — 70
17665. . — 70
17675. . — 70
17684. . — 70
17690. . — 70
17698. . — 70
17721. . — 70
17756. . — 70
17759. . — 70
17765. . — 70
17769. . — 70
17781. . — 70
17796. . — 70
17807. . — 70
17830. . — 70
17834. . — 70
17842. . — 70
17845. . — 70
17856. . — 70
17879. . — 70
17887. . — 70
17890. . — 70
17933. . — 70
17953. . — 70
17955. . — 70
17962. . — 70
17967. . — 70
17982. . —500
DIECIOCHO MIL
18008. . — 70
18018. . — 70
18024. . — 70
18033. . — 70
18039. . — 70
18055. . — 70
18059. . — 70
18085. . — 70
18098. . — 70
18119. . — 70
18120. . —200
18126. . — 70
18133. . — 70
18135. . — 70
18146. . — 70
18203. . — 70
18231. . — 70
18250. . — 70
18258. . — 70
18270. . — 70
18275. . — 70
18322. . — 70
18325. . — 70
18345. . — 70
18349. . — 70
18406. . — 70
18409. . — 70
18414. . — 70
18423. . — 70
18462. . — 70
18471. . — 70
18494. . — 70
18533. . — 70
18535. . — 70
18548. . — 70
18578. . — 70
18581. . — 70
18591. . — 70
18606. . — 70
18614. . — 70
18625. . — 70
18643. . — 70
18649. . — 70
18660. . — 70
18662. . — 70
18676. . — 70
18724. . — 70
18787. . — 70
18791. . — 70
18792. . — 70
18803. . —500
18808. . — 70
18877. . — 70
18878. . — 70
18886. . — 70
18902. . — 70
18906. . — 70
18938. . — 70
18940. . — 70
18953. . — 70
DIECINUEVE MIL
19025. . — 70
19039. . — 70
19056. . — 70
19068. . — 70
19083. . — 70
19102. . — 70
19138. . — 70
19144. . — 70
19146. . — 70
19193. . — 70
19214. . — 70
19218. . — 70
19239. . — 70
19250. . — 70
19263. . — 70
19269. . — 70
19326. . — 70
19327. . — 70
19341. . — 70
19346. . 1,000
19366. . — 70
19387. . — 70
19392. . — 70
19422. . — 70
19428. . — 70
19436. . —100
19462. . — 70
19470. . — 70
19471. . — 70
19504. . — 70
19506. . — 70
19521. . — 70
19529. . — 70
19536. . —100
19547. . — 70
19549. . — 70
19575. . — 70
19608. . — 70
19622. . — 70
19672. . — 70
19680. . — 70
19687. . — 70
19769. . — 70
19770. . — 70
19772. . — 70
19776. . — 70
19824. . — 70
19826. . — 70
19833. . — 70
19845. . — 70
19851. . — 70
19862. . — 70
19871. . — 70
19903. . — 70
19910. . — 70
19958. . — 70
19961. . — 70
19962. . — 70
19978. . — 70
19983. . — 70
19995. . — 70
19998. . — 70
VEINTE MIL
20020. . — 70
20024. . — 70
20056. . — 70
20075. . —100
20096. . — 70
20099. . — 70
20139. . — 70
20179. . — 70
20190. . — 70
20249. . — 70
20255. . — 70
20260. . — 70
20265. . — 70
20298. . — 70
20303. . — 70
20304. . — 70
20305. . — 70
20324. . — 70
20327. . — 70
20335. . — 70
20348. . — 70
20354. . — 70
20355. . — 70
20362. . — 70
20379. . — 70
20397. . — 70
20410. . — 70
20418. . — 70
20429. . —100
20445. . — 70
20468. . — 70
20475. . — 70
20489. . — 70
20498. . — 70
20504. . — 70
20530. . — 70
20590. . — 70
20594. . — 70
20610. . — 70
20616. . — 70
20619. . —500
20658. . — 70
20693. . — 70
20704. . — 70
20735. . — 70
20742. . — 70
20765. . — 70
20788. . — 70
20797. . — 70
20821. . — 70
20829. . — 70
20856. . — 70
20898. . — 70
20913. . — 70
20917. . — 70
20919. . — 70
20927. . — 70
20954. . — 70
20957. . — 70
20965. . — 70
20967. . — 70
VEINTIUN MIL
21000. . — 70
21004. . — 70
21014. . — 70
21023. . — 70
21040. . — 70
21062. . — 70
21066. . — 70
21086. . — 70
21092. . — 70
21093. . — 70
21140. . — 70
21142. . — 70
21149. . — 70
21186. . — 70
21195. . — 70
21243. . — 70
21249. . — 70
21273. . — 70
21277. . — 70
21282. . — 70
21284. . — 70
21319. . — 70
21324. . —100
21337. . — 70
21344. . — 70
21365. . —100
21375. . — 70
21379. . — 70
21398. . — 70
21464. . — 70
21482. . — 70
21488. . — 70
21528. . — 70
21529. . — 70
21540. . — 70
21654. . — 70
21739. . — 70
21751. . — 70
21755. . — 70
21757. . — 70
21762. . — 70
21765. . — 70
21800. . — 70
21814. . — 70
21820. . — 70
21830. . — 70
21831. . — 70
21838. . — 70
21863. . — 70
21869. . — 70
21884. . — 70
21918. . — 70
21924. . — 70
21928. . —100
21945. . — 70
21960. . — 70
21963. . — 70
21983. . — 70
VEINTIDOS MIL
22004. . — 70
22009. . — 70
22011. . — 70
22018. . — 70
22022. . — 70
22028. . — 70
22034. . — 70
22049. . — 70
22058. . — 70
22130. . — 70
22148. . — 70
22166. . — 70
22179. . — 70
22181. . — 70
22205. . — 70
22233. . — 70
22265. . — 70
22278. . — 70
22284. . — 70
22286. . — 70
22300. . — 70
22328. . — 70
22340. . — 70
22348. . — 70
22349. . — 70
22370. . — 70
22414. . — 70
22417. . — 70
22445. . — 70
22463. . — 70
22481. . — 70
22499. . — 70
22509. . — 70
22511. . — 70
22516. . — 70
22522. . —200
22554. . — 70
22577. . — 70
22631. . — 70
22632. . — 70
22648. . — 70
22664. . — 70
22666. . — 70
22689. . 1,000
22724. . — 70
22744. . — 70
22762. . —100
22790. . — 70
22796. . — 70
22806. . — 70
22832. . — 70
22849. . — 70
22851. . — 70
22892. . — 70
22927. . — 70
22928. . — 70
22942. . — 70
22967. . — 70
22991. . — 70

El Premio de $80,000 ha correspondido al número 12107.
Las 2 aproximaciones anterior y posterior al Primer premio han correspondido a los números 12106 y 12108.
Las 99 aproximaciones a la centena del Primer premio han correspondido a los números del 12101 al 12106 y del 12108 al 12200.
El premio de $20,000 ha correspondido al número 12472.
Las 2 aproximaciones anterior y posterior al Segundo premio han correspondido a los números 12471 y 12473.
Las 99 aproximaciones a la centena del Segundo premio han correspondido a los números del 12401 al 12471 y del 12473 al 12500.
El premio de $10,000 ha correspondido al número 14879.
Las 2 aproximaciones anterior y posterior al Tercer premio han correspondido a los números 14878 y 14880.
Las 99 aproximaciones a la centena del Tercer premio han correspondido a los números del 14801 al 14878 y del 14880 al 14900.
El siguiente Sorteo No. 1096, Extraordinario, se celebrará el día 6 de Abril de 1938 y constará de 22.000 billetes a $15 el entero dividido en centésimos a 15 centavos cada fracción.
Los premios del Sorteo de Beneficencia número 21, perteneciente al día de la fecha, y que se determinan por las dos últimas cifras de los tres premios mayores del sorteo de la Lotería Nacional, han correspondido en la forma siguiente:
Primero fijo y a la vez corrido 007. Segundo corrido 072. Tercer corrido 079.
El siguiente Sorteo de Beneficencia número 22 se celebrará mañana jueves 31, en la Habana, a las 9 y 30 P. M.
Lo que se publica para general conocimiento.--La Habana, 30 de Marzo de 1938.

(Firma) Antonio Rodríguez
DIRECTOR GENERAL, P. S.

Despachó asuntos urgentes el señor Ruiz Williams en Pinar del Río

Ayer fueron a Pinar del Río, los señores Rodolfo H. Lorenzen, Secretario particular de lseñor Ruiz Williams, el oficial auxiliar señor López Meave el señor Regino Padrón, para recoger la firma del Secretario en distintos asuntos urgentes.

Sorteo EXTRAORDINARIO de Abril 6
a beneficio del Patronato Nacional de Colonias Infantiles
Premio Mayor $100,000
PRECIOS ESPECIALES A REVENDEDORES
Enviamos a vuelta de correo todo pedido que se nos haga.
"LA DICHOSA"
Compañía Central OBISPO Y COMPOSTELA. TELF. A-6770 - APARTADO 748 - Habana.

Antigua de Pellón
DAMOS PRECIOS ESPECIALES PARA REVENDEDORES
Vendimos el 14879 Premiado en $10,000
Teniente Rey y San Ignacio — **Peña y Vega** — Apartado 408 Tlf-M1232

MERCANTIL NACIONAL, S. A.
BILLETES DE LOTERIA
PRECIOS ESPECIALES PARA LOS SEÑORES REVENDEDORES, A QUIENES ATENDEMOS PREFERENTEMENTE
ENVIAMOS NUMERACIONES COMPLETAS DE BILLETES ENTEROS O SURTIDOS, A SOLICITUD DEL CLIENTE
SOLICITE NUESTRA COTIZACION
SAN JOSE Y ZULUETA, BAJOS DEL CENTRO ASTURIANO. — Apartado No. 2363. HABANA — Teléfonos: A-9833 y M-1877 Teleg. "LUISMIR"

ORGANIZA LA P & O UN NUEVO SERVICIO ENTRE LA HABANA Y CAYO HUESO; SERA BISEMANAL

Está anunciado para hoy el arribo de cinco vapores con pasajeros; de ellos sólo hay uno excursionista. Mañana llegarán tres barcos. Arribó un pequeño buque estoniano

Inaugurado el día 29 el nuevo puente que une a Cayo Hueso con los EE. UU. no ha sido posible establecer un nuevo servicio para el transporte de pasajeros, que beneficia tanto a los residentes en norte américa, como en Cuba.

La Oficina de la Peninsular y Occidental Steamship Company, que desde hace largos años mantiene un servicio de transporte de pasajeros entre Cayo Hueso y la Habana, anuncia el establecimiento de un nuevo servicio de conexión en Cayo Hueso con líneas de ómnibus, lo que proporcionará al viajero, un servicio diurno a Miami, pues saliendo de la Habana en el vapor «Cuba», a las 9 a. m. puede llegarse a Cayo Hueso a las 3 p. m. para continuar desde allí a las 4.30 p. m. hacia Miami donde se llegará a las 9.30 de la noche.

Como quiera que el vapor «Cuba», sale de la Habana todos los martes y viernes, quedará establecido el nuevo servicio diurno de la Habana a Miami vía Cayo Hueso, dos veces por semana.

Los viajeros que lleven su automóvil podrán hacer aun más rápido el viaje de Cayo Hueso a Miami, ya que evitarán las paradas del itinerario de los ómnibus a través de los pueblos en ruta.

Este nuevo servicio para fomentar el turismo entre Miami y la Habana por la vía Cayo Hueso, pues es indudable que numerosos turistas de la Florida aprovecharán la novedad de cruzar el mar a través del nuevo puente entre Miami y Cayo Hueso, desde cuyo lugar un gran número de esos viajeros al conocer el servicio que proporciona la P & O para trasladarse a la Habana, continuarán viaje hasta Cuba.

Los que llegaron de Miami

Por la vía de Miami, llegaron ayer a este puerto los señores René Villa y señora, Herbert B. Snider, Tenney Mason, George K. Anderson, Helen Boyd, Dartha Anderson, Stanley Grahan, Louis Oliver, William Rutler, los médicos americanos, Ernest C. Burhans y John Parsons; el señor Martín Hading y señora, el industrial francés Jacques Violet y señora, el señor Bernard Colas, el ingeniero francés Mathems Rose, Frank Bertot, Congresista cubano; el señor Hazel A. Gardner, el señor Ramón González y señora, el ingeniero francés Louis Berger y señora y otros.

Por esta misma vía salieron los señores: Colón Eloy Alfaro, Embajador del Ecuador en Washington; el señor Christopher Fitzgerald, el periodista americano George Gregory, el señor Samuel Aronchick, Belyran y Margaret Goldsmith, Barlow B. Drayton, William G. Ford y señora, el señor Irenee du Pont, Mildred B. Barnes, Milton Greenberg y otros.

Mr. Kelleher

Para reunirse con sus hijas, que se encuentran en viaje de vacaciones en nuestra capital, llegó acompañado de su esposa, el señor John Kelleher Vice Presidente de la United Fruit Co.

El «Saar»

El vapor alemán «Saar», llegó ayer procedente de Hamburgo y Amberes, con carga general y dos pasajeros para la Habana; el señor Joseph Gala y señora.

En transito para Méxiro, conduce el citado vapor carga general y 13 pasajeros, de nacionalidad alemana, que son residentes de la vecina república.

El «Ahto».

En lastre llegó de Cuzomel, el pequeño barco de bandera estoniana, «Ahto», cuya tripulación está integrada por diez individuos.

Las salidas de ayer

Durante el día de ayer salieron los siguientes vapores: «Saar» para Veracruz, «Antigua» y «Translyvania» para New York.

Cinco barcos con pasajeros

Para hoy se encuentra anunciado el arribo a nuestro puerto, de cinco vapores con pasajeros siendo éstos el «Florida», de la Peninsular y Occidental SS Co, que viene de Miami en su viaje regular, el «Cuba», de la propia Compañía, que viene de Tampa y Key West, «Yucatán» de la New York and Cuba Mail SS Co, que viene de Veracruz, «Quiriguá», de la Flota Blanca, que viene de Centro América y el «North Star», que viene en viaje de excursión por las Antillas.

Los que llegan mañana

Mañana son esperados también en nuestro puerto los vapores: «Santa Lucía», que viene de Valparaíso, «Contessa», que procede de New Orleans, e «Iroquois» que viene en viaje de excursión.

Suscríbase al DIARIO DE LA MARINA por los teléfonos M-7911, M-7912 y M-7913, y por medio de sus agentes

Apropiación de un crédito de $1,500 para una carretera

Se estudian los trabajos adicionales en la ruta de Sabanilla a Unión de Reyes

Por Decreto Presidencial, refrendado por el Secretario de Obras Públicas se autorizó apropiación de mil quinientos pesos para los trabajos de reparación que son necesarios en la duta Coliseo-Cárdenas-Varadero, los que estarán a cargo de la División de Cárdenas, de la que es Jefe el ingeniero J. Vizcaino. Los trabajos se comenzarán a la mayor brevedad.

Trabajos adicionales en la ruta de Sabanilla a Unión de Reyes.

El ingeniero Ruiz Williams está estudiando el proyecto de trabajos adicionales recomendados para la ruta de Sabanilla a Unión de Reyes en la provincia de Matanzas, los que tienden a garantizar la solidez de la base en dicho tramo.

Comenzaron los pagos

Por la Pagaduría Central de Obras Públicas se abrieron en la mañana de ayer los pagos, cobrando los empleados de plantilla y casi todos los temporeros.

Se dispone la incoación de un expediente por daños a la carretera de Cárdenas

Visto el informe de los daños causados en la carretera de Coliseo a Cárdenas, de los que ha informado el Jefe del distrito local, ha dispuesto la Superioridad la formación de un expediente contra los responsables.

Atención al arbolado del Bosque Habana

La Secretaría de Obras Públicas dedica especial cuidado a la vegetación del «Bosque de la Hbana». Pronto se intensificará la siembra de árboles en distintos sectores del Bosque. Numerosas fotografías han sido captadas por los turistas de la isla «Josefina» y márgenes del Almendares.

PINAREÑAS

De Heraldo Pinareño

Del importante interdiario local, copiamos lo que sigue:

Una fiesta

Lucidísima.

En celebración del onomástico de la graciosísima niñita Siomara Garay Saavedra, encanto del hogar del joven matrimonio señora Dulce Ma. Saavedra y Lucio Garay.

En la hermosa terraza de la casa fué confeccionada una linda piñata en forma de cisne, que contenía multitud de sorpresas y golosinas, rifándose dos finos juguetes entre la pléyade de lindos chiquillos que rodeaban a la pequeña homenajeada.

Con tal motivo se celebró un triple bautizo ingresando en la grey católica los hermanitos de Siomara Guido Jesús y Miguel Mariano, siendo apadrinado el primero por la interesante señorita María del Carmen Garay y el señor Jesús Mujica y el segundo por el joven matrimonio Paquita Garay de Pérez Simón y Luis Pérez Simón.

Y la niñita Trina Garay Pica, monísima hijita de los estimados esposos Elia Pica de Garay y Juanito Gara, la que fué apadrinada por su abuelita la señora Regla Mazón viuda de Garay y por su tío el señor Lucio Garay.

La numerosa concurrencia fué obsequiada con ricos bocaditos, cakes, helados, no faltando el riquísimo ponche.

Nuestro agradecimiento a los esposos Saavedra Garay por su atención y para Siomara y los nuevos cristianitos muchos besitos del cronista.

Hacia la Habana

En viaje de regreso.

Después de una breve estancia entre nosotros, han regresado nuevamente a la capital de la República los estimados esposos «Pepa» Garay y Viriato Villamil, acompañados de sus graciosos hijos.

Les reiteramos nuestro saludo.

De despedida.

Ilustre visitante

El Embajador del Ecuador en Washington.

Con el objeto de saludar al Jefe del Ejército, huésped de esta capital, vino procedente de los Estados Unidos el Excelentísimo Señor Embajador de la República del Ecuador ante la Casa Blanca señor Eloy Alfaro, hijo de aquel brillante hombre público y gran amigo de Cuba de igual nombre.

El distinguido diplomático visitó en unión del Jefe del Ejército cubano los más interesantes paisajes de Pinar del Río, admirando su belleza incomparable.

El señor Alfaro lleva un saludo cariñoso del pueblo cubano hacia sus conciudadanos del Ecuador.

En su onomástico

Numerosas damas y damitas.

En la festividad del día, estuvieron de plácemes las señoras siguientes: Lidia Grimal de Sánchez, esposa del Superintendente Provincial de Escuelas doctor Juan Francisco Sánchez y Lidia Puig de Franco.

Las señoritas Lidia González Quintana, Lidia Cañal Martínez, Lidia Aguado García, Lidia Boué Sánchez y Lidia Ferro García.

Reciban nuestros parabienes, Aunque algo tarde.

El asalto de la Colonia

Un regio baile de disfraz.

Los salones de la Colonia Española, la prestigiosa sociedad de la Avenida de Martí, lució el domingo último sus mejores galas, con motivo de celebrarse el tan esperado baile de Capuchones.

Fué una verdadera apoteosis social.

El más lujoso e interesante decorado floral, estilo carnavalesco, estuvo a cargo de expertos artistas de nuestros jardines locales.

Llamó poderosamente la atención.

Sin duda de ninguna clase.

Se hacían comentarios sobre su belleza artística.

La comparsa de los Capuchones conquistó verdaderos aplausos por su perfecta organización y la elegancia de sus trajes.

El presidente de la Sección de Instrucción y Recreo, señor Manolo Abadín, continúa triunfando en la organización de estos importantes asaltos bailables, q. tantos recuerdos gratos dejan siempre entre nuestra culta sociedad.

Por ello lo felicitamos.

Así como a sus valiosos colaboradores.

Restablecido

De la molestia que le aquejara.

Completamente restablecido de la enfermedad que le hiciera guardar cama por algunos días, se encuentra el joven Agudo Gutiérrez, alto empleado de la Jefatura local de Sanidad.

Consignamos con gusto la nueva.

Guillermo RODRIGUEZ

M.E.C.D. 2016

DESDE GINEBRA INFORMAN A SANIDAD SOBRE LA REGLAMENTACION EN LA VENTA DE ESTUPEFACIENTES

LA ISLA

Vendió el 12472. Premiado en $20.000

$100,000 Esta colosal fortuna corresponde al Premio Mayor del miércoles, día 6 de Abril Adquiérala comprando el billete en la Casa de la Buena Suerte Compramos Oro cubano, americano, inglés y francés

LA ISLA LA CASA DE LA BUENA SUERTE.—GALIANO Y SAN RAFAEL.—LA HABANA

HABANERAS

LA MODA ACTUAL

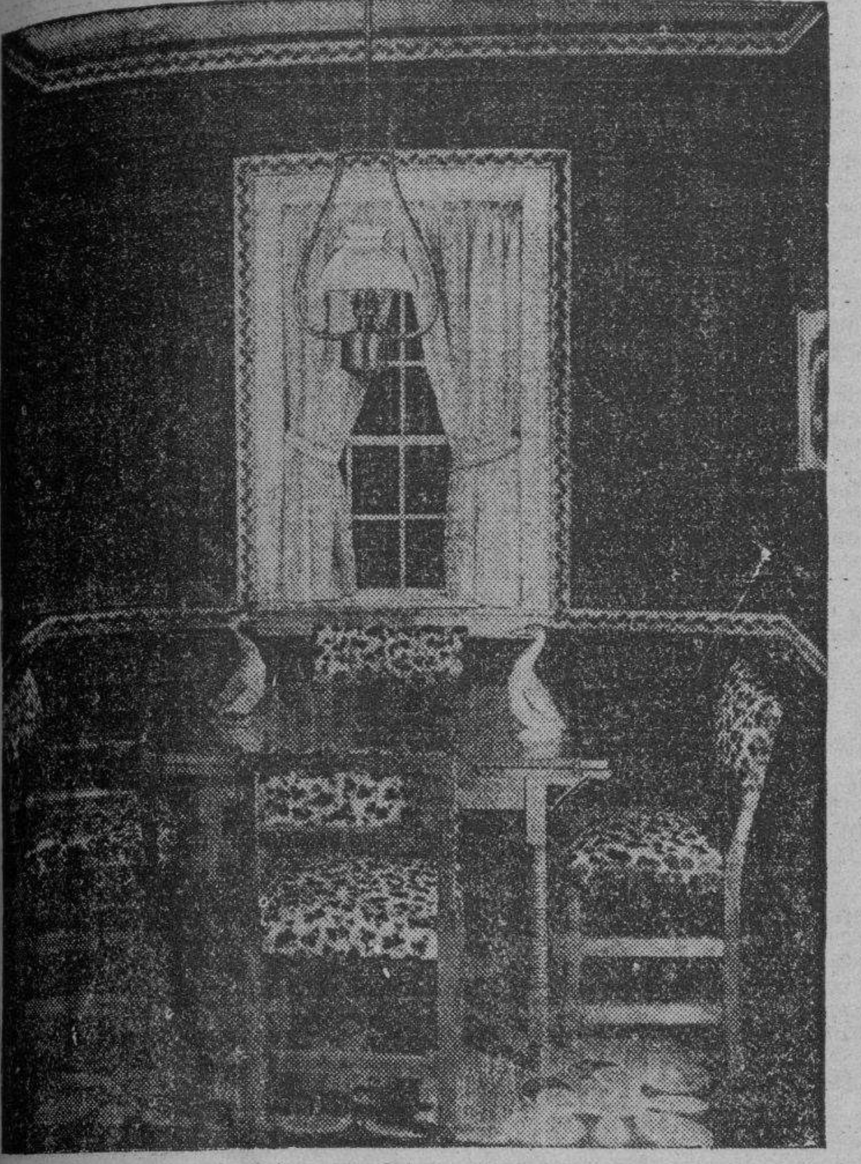

BELLEZAS DEL HOGAR

He aquí el magnífico aspecto que presenta una ventana en la que se ha usado ese nuevo modelo de cortinas que requiere solamente un visillo de cualquier material fino, y unas cortinas colgando hasta abajo, a los lados, que pueden ser hechas de cualquier tela de cuerpo.

La llegada de la primavera exige del ama de casa ciertas metamorfosis en el aspecto de su vivienda, que se logra con poco dinero y sin gran esfuerzo. Una de ellas, sobre todo en lo que se refiere a los países de climas cálidos, es el cambio de las cortinas, que debe ser realizado en cuanto la temperatura deja de ser baja y las primeras flores de la estación perfuman con sus emanaciones jardines y parques.

El tener dos juegos de cortinas—unas de invierno y otras de verano—no significa extravagancia ni exceso de gasto de ninguna clase. Es lógico que una cortina que se usa solamente seis meses cada año, dure más en buenas condiciones—justamente el doble—que otra que presta servicio durante todo el año. Además el cambio de cortinas le da a una estancia cualquiera esa impresión de mudanzas de novedad, que siempre nos agrada tanto. Unas cortinas bonitas en ocasiones nos llenan, por sí solas de optimismo.

NUEVO PRODUCTO

Un nuevo producto ha salido al mercado con el sugestivo nombre de Armada, firma ésta que comprende el artículo de calidad en una variedad sorprendente.

Se trata de un chocolate malteado, que comprende, además, leche y calcio, preparado científicamente dentro de una elaboración pura que puede conservarse, en la elegante botella que presenta un tiempo indefinido para tomarlo frío o caliente.

Sus efectos son de un resultado excelente por sus propiedades vigorizantes y tónicas, siendo de tan agradable sabor que deleita.

Su nombre es **Chocolate Malteado «Nao Capitana» Armada. Regalo del Paladar.** Y muy pronto será el alimento preferido para tomarlo a todas horas.

PERFUMES DE CALIDAD

Ninguna mujer puede sustraerse al inmenso placer de poseer un perfume de calidad que, a la vez que la caracteriza, la rodea de una aureola de novedad en un ambiente distinguido.

Max Factor, comprendiéndolo así, ha creado dos nuevos perfumes que mantiene la fama de sus productos a la altura de los primeros combinando en sus finas lociones denominadas **Madreselva** y **Coquette** las más deliciosas que se conocen.

Las damas elegantes, apenas llegados estos productos inmejorables acuden al Estudio que **Max Factor** posee en San Rafael 16, donde se encuentran los últimos creados por el mago del maquillaje y que son los que favorecen las estrellas de la pantalla.

CONSEJOS DE BELLEZA

Estos consejos de belleza, recogidos de labios de Miss Johnson, son interesantes al par que provechosos. Cuando se siente cansada, lo que más la repone y le asienta a las mil maravillas es un baño de sal de higuera. El baño quita dolores y elimina el cansancio producido por ejercicios agotadores, tales como el patinar. Miss Johnson nunca toma un baño demasiado caliente. Cuando el baño está graduado a una temperatura confortable, queda más descansado el cuerpo, y si se toma antes de retirarse a dormir, se conciliará el sueño más fácilmente.

La importancia del sueño, a propósito, es algo que recalca muy particularmente. Dormir mucho para conservar los ojos brillantes y atractivos; dormir mucho para que el peso de los problemas que llevamos sobre los hombros se aligere.

Cuando la artista se siente muy cansada, impregna su rostro de aceite puro de oliva antes de entrar en un baño templado. Su piel queda por completo limpia, porque primero usa agua caliente y después un jabón suave de aceite de oliva, que hace una espuma fuerte, asegurándose así de que toda partícula de polvo y suciedad será arrancada. Luego enjuaga su cara con agua caliente y seguidamente con agua fría. Después usa una crema limpiadora, y de nuevo el aceite de oliva, que encuentra muy refrescante para la piel; y éste lo usa también alrededor de los ojos y la boca, frotándolo suavemente en la piel.

Durante el día, póngase un poco de aceite de oliva en los párpados, y por la noche una sombra **brown** en los ojos. Otro detalle que pueda interesarle, es el colorete en pasta que usa esta elegante mujer. Un poco de ese colorete, casi oscuro, ue combina con la crema de base, es suficiente a su propósito, y después se da ligeros toques en las mejillas con agua fría para mejorar el color que de ese modo queda perfecto.

PELUQUERIA DE MODA

No basta tener el cabello ondulado como marca la moda, es necesario que este ondulado sea hecho dentro de la técnica más perfecta que marca la onda natural.

Jaime Raldiris, que es propietario de la conocida peluquería **Ray_Ja,** de Neptuno 94, entre San José y Barcelona, ofrece estos permanentes a precios especiales que sólo durarán ocho o diez días.

La peluquería **Ray-Ja** ha implantado en la ciudad la última técnica del ondulado sin corriente siendo hoy la que escoge el público distinguido para sus permanentes **Croquignol** que son los más favorecidds.

EPITAFIO

Hemos matado nuestro amor: ¡es yerto!
Tus propias manos—tus divinas manos—
no son más que dos lirios soberanos
sobre la tumba de un ensueño muerto...

Le hemos matado sin piedad... No acierto
a comprender nuestros empeños vanos:
como dos parias, como dos villanos,
hemos deshecho, sin piedad, el huerto!

Por locuras de amor inconfesables
hemos sido los dos—¡los dos! culpables
al influjo de un mal siempre en acecho...

¡El licor del placer nos aturdía
y apuramos el cáliz...! ¡Vida mía,
no debimos hacer lo que hemos hecho...!

Alberto LOVIO.

(Del libro inédito «Poemas Azules»)

Piden planillas para el Censo, más de 3,000 patronos

Comenzarán a discutirse mañana las medidas de protección en las proyecciones de películas

Durante el presente mes, según los datos oficiales facilitados por el señor Helio Medel, jefe del Censo de Patronos y Trabajadores que viene confeccionando la Secretaría del Trabajo, 3,600 personas han acudido, personalmente, al negociado de Bolsa de Trabajo, donde mediante la exhibición de la correspondiente autorización patronal les han sido entregados los distintos modelos utilizados para la confección de ese Censo. De esos 3,600 patronos han devuelto las planillas 2,133, lo que constituye un record, si se tiene en cuenta que esos patronos tienen un plazo de 15 días para devolver aquéllas.

El reglamento de Minas

Durante su última sesión, la Junta Técnica de Previsión de Accidentes del Trabajo terminó la aprobación del reglamento de Minas, iniciando la discusión de medidas de seguridad que serán introducidas en las casetas proyectoras de los cinematógrafos de toda la Isla. La sesión se suspendió para continuarla mañana, viernes, en el curso de la cual se escuchará el informe que alrededor de este último asunto rendirá el asesor legal de la Junta, doctor Mario Alfonso Caballero.

Problema obrero-patronal

La Comisión Nacional de Cooperación Social, bajo la presidencia del señor Carlos Montero Ruga, conocerá hoy del problema existente entre el Sindicato de Obreros Azucareros del central «Unidad», ubicado en Santa Clara, y la empresa propietaria de dicha finca.

TENDRA PINAR DEL RIO UNA AMPLIA COLONIA INFANTIL MUY PRONTO

En la reunión celebrada ayer, por los componentes del Patronato de Colonias Infantiles, que preside la señora Carmela Ledón de Mendieta, se acordó iniciar los trabajos para instalar una nueva colonia en Pinar del Río, única provincia que carecía de tan beneficiosa institución, confiando esa labor al ingeniero Rogelio Pérez Cubillas, y con sujeción a los planos confeccionados por los miembros del Patronato, Sres. Parajón y Chibás.

Se dió cuenta de la colaboración prestada por el Secretario de Obras Públicas; también se dió cuenta del concurso del Secretario de Comunicaciones. El Patronato consignó su agradecimiento para ambos miembros del Gabinete.

Conoció también el Patronato del auxilio prestado por distintos elementos, en relación con el peligro que corrieron de ser destruídos, los edificios de la Colonia "Hershey", debido al incendio ocurrido hace dos o tres días, en los cañaverales del central azucarero de ese nombre; afortunadamente, la Colonia no sufrió daño alguno.

TELAS DE PRIMAVERA

La estación presente que nos trae perspectivas alegres de preciosos coloridos, en un ambiente de flores perfumadas, aparecen las tiendas pletóricas de encantadoras telas donde pueden escogerse los variadísimos materiales y estampados de novedad.

La Elegante, de Galiano 64, nos ofrece la colección más bella que puede imaginarse dentro de todas las telas y accesorios de moda. Esa casa que marca la nueva línea de la moda en todos sus artículos, recibe constantemente los más finos artículos dentro de la moda de cada estación, siendo la que mantiene siempre la fama de contener en sus finísimos ejemplares los de mejor gusto.

METODO PARA ADELGAZAR

No hay persona que se someta al maravilloso tratamiento de **Gelée Mitza,** que impone las fricciones diarias con este producto, que no advierta el resultado de adelgazar en poco tiempo.

Gelée Mitza, conocido en toda Europa por sus grandes y sorprendentes efectos eliminando la grasa, es un preparado científico que, sin peligro de ninguna clase, va quemando la grasa endureciendo a la vez los tejidos que se vigorizan como en la primera juventud, quedando la piel dura y sin relajamiento alguno. Pídalo en las tiendas y droguerías o a su agente Julio Ciria por el Apartado 1,046.

MENU DEL DIA

Almuerzo

Cantaloup.
Huevos con crema.
Filete Mignon.
Ensalada variada.
Helado de chocolate.

Comida

Cup de frutas.
Puré de papas.
Pollo a lo Cocotte.
Ensalada de tomates.
Merengue con coquimole.

RECETAS DE COCINA

Ponche exquisito

Para cincuenta copas se prepara en una ponchera libra y cuarto de azúcar refinada, ocho medias botellas de agua mineral, dos de Jerez seco, media de crema de cacao, ocho de sidra o champagne, un chorrito de gotas amargas y cuatro limones verdes cortados en rueditas Se pone en una sorbetera a helar o se le echa hielo picadito al momento de servirlo.

M. R. de FONTANILLS

SERA HOY EN LA AUDIENCIA EL JUICIO CONTRA UNA MADRE QUE EXPULSO A SU HIJA DE LA CASA

El Fiscal pide diez años para la acusada. El defensor dice que no delinquió por tener la patria potestad sobre la hija. Otros casos más, dos de ellos por imprudencia, se verán también hoy

Entre los juicios que tiene señalados la Sala Tercera de lo Criminal de la Audiencia para hoy figura el del proceso seguido a Caridad Martínez y a su amante Marcelino Bustamante, señalados como autores del delito de amenazas condicionales de muerte con logro de propósito de que fué víctima la hija de la primera Amparo Piedra, la cual, según aparece de la acusación Fiscal, fué conminada a abandonar el domicilio de la madre en Guara, Término de San Antonio de los Baños para lo cual los procesados la amenazaron de privarla de la vida.

El citado Ministerio pide para Caridad doce años de prisión mayor, apreciándole la agravante de ser madre de la víctima, y diez años de prisión mayor para Bustamante, sin circunstancia alguna.

La defensa de Caridad está a cargo del Dr. Luis de Feria, que ha planteado un curioso caso de no responsabilidad, fundado en la patria potestad que los padres ejercen sobre los hijos durante su minoría de edad, y la defensa de Bustamante está a cargo del Dr. Ricardo Lombard, que mantiene conclusiones absolutorias.

Otro juicio de interés en la Sala Tercera para hoy, es el del caso de homicidio por imprudencia contra Arístides Silva y Julián Gómez, responsables del choque de los automóviles que guiaban, ocurrido en San José y Soledad el 20 de noviembre del pasado año, que costó la vida a José María Zulueta y resultaron otros heridos, siendo destrozado el poste de madera del alumbrado público que allí hay. Interesa el Fiscal para cada encausado la pena de un año y un día de prisión, con indemnización de $3,000.00 a favor de los herederos de Zulueta y las correspondientes a los heridos. Defienden los doctores Máximo Martínez Vélez y Enrique Roig. Un segundo juicio por imprudencia en esa misma Sala es contra Manuel Rodríguez González, procesado y José Restrebada, por las lesiones graves a Ana Rosa Novo y otros, en el Vedado, el 18 de mayo del año pasado. Pide el Fiscal tres meses de arresto para cada encartado; el acusador particular Dr. Gastón de Cárdenas un año y un día para Rodríguez González; son defensores los doctores Carlos R. Menció y José Salgado.

Los juicios orales celebrados en la Audiencia ayer

Contra Andrés Hernández, Elio Gregorio Ayala, Elpidio Moreno y Tomás Aldama ,por quebrantamiento de condena al huír de la cárcel en agosto del pasado año, siendo capturado poco después; contra Narciso Jiménez, por imprudencia de la que resultó lesiones graves; Félix Aguirre, por el mismo delito; José Valdés y Emilio Jiménez, por disparos; José Fong, por drogas, manteniendo contra todos el Fiscal la acusación.

Se oponen las Audiencias de Camagüey y Oriente al indulto de dos condenados

En la Secretaría de Justicia se han recibido los informes de las Audiencias de Camagüey y Oriente oponiéndose a la concesión de dos indultos:

La primera lo hace respecto al penado Nemesio Luis Pol, reo del delito de homicidio del joven Antonio Maceo, en Punta Alegre, Morón, y al que se impuso pena de ocho años y un día de reclusión por dicho delito con una circunstancia atenuante.

Y la segunda se opone a la concesión de dicha gracia interesada a favor de Teodoro Roblejo Fonseca, que extingue pena de veinte años por haber atropellado a una menor en Bayamo.

Prosperó el Habeas-Corpus a favor de Manuel Terna López, que estaba recluído en la cárcel indebidamente

La Sala Quinta de lo Criminal dispuso su inmediata libertad conforme al pedimento. Fué absuelto Darío López, acusado de asaltar y robar a una mujer, pues él no tuvo ánimo de lucro

Con la ponencia del magistrado doctor Antonio J. Vignier, la Sala Quinta de lo Criminal de la Audiencia declaró con lugar el recurso de Habeas Corpus establecido por el doctor Angel Veiga, a favor de Manuel Ternas López, preso en el vivac municipal sin causa alguna que pudiera estimarse regular; y lo resolvió así dicho Tribunal, en la mañana de ayer, después de escuchar los alegatos del letrado y los del Ministerio Fiscal, a cargo, éste, del doctor Fernando Freyre de Andrade, que se opuso a los pedimentos del recurrente. Ternas López fué puesto en libertad en la tarde de ayer; la Sala se basó en los siguientes fundamentos para la referida declaratoria, los cuales damos a conocer, así como la parte dispositiva, todo de acuerdo con la solicitud del doctor Veiga y que firman los doctores José R. Cabezas, presidente, y Carlos Reyes y Antonio J. Vignier, magistrados:

«Considerando: Que toda persona que haya sido privada de libertad dentro de esta República, por cualquier causa o bajo cualquier pretexto, tiene derecho, excepto cuando haya sido encarcelada o detenida por virtud de una sentencia de juez o tribunal competente, a un mandamiento de Habeas Corpus como se prescribe en la Orden que rige dicha materia, a fin de averiguar cuáles son las causas de la prisión, y en su caso se disponga la inmediata libertad del detenido arbitrariamente.

«Considerando: Que habiendo sido detenido el ciudadano Manuel Ternas y López, el día 17 del mes actual, habiendo permanecido en el vivac municipal desde esa fecha hasta el día de hoy, en virtud de aparecer acusado de homicidio y reclamado por el Comisionado de Policía de New York, pendiente de documento para su extradición, no constando que tal privación de libertad hubiese sido ratificada y legalizada en forma alguna por la autoridad judicial competente, y en mérito de lo dispuesto en el artículo 12 de la Ley Constitucional, que establece que toda persona detenida o presa sin las formalidades legales, o fuera de los casos previstos en la propia Constitución y demás leyes, será puesta en libertad a petición suya o de cualquiera persona, es procedente decretar la inmediata libertad del ciudadano Manuel Ternas y López por la detención que sufre a consecuencia de aparecer acusado de homicidio y reclamado por el Comisionado de Policía de New York.

«Se decreta la inmediata libertad del ciudadano Manuel Ternas y López por la detención que sufre en el vivac municipal de esta capital a consecuencia de aparecer acusado de homicidio y reclamado por el Comisionado de Policía de New York.

«Dedúzcase testimonio del escrito obrante de fojas uno a cinco de estos autos y de la presente resolución y remítase al juez de Instrucción que proceda para que conozca del delito contra los derechos individuales que puedan haber cometido librándose a la vez los despachos que sean necesarios para el cumplimiento de lo dispuesto».

No hubo asalto y robo y fué absuelto Darío López

Darío López, el joven que estuvo acusado de haber asaltado y robado una cartera con ochenta pesos a la joven María Bécquer, ha sido absuelto libremente por la Sala Quinta de lo Criminal de la Audiencia, conforme a la tesis del defensor doctor Israel Soto Barroso; el fiscal interesó que López fuera condenado a la pena de seis años y un día de presidio mayor, pero demostró el citado defensor que no solamente no hubo violencia alguna, sino tampoco ánimo de lucro, ya que si bien el procesado se apodero de la cartera de María fué en un momento de alegre embriaguez alcohólica y, además, que se la devolvió con dicho efectivo a las pocas horas.

La Sala Segunda de lo Criminal de la Audiencia ha castigado con seis meses de arresto mayor a José Pérez, conocido por «Pepe el Oriental», y a Orbin Fonte, a cuatro meses y diez días de arresto mayor y a multa, ambos, por daño a la salud pública.

QUEMADURAS

En el Primer Centro de Socorro fué asistida de quemaduras menos graves, Juana González Cárdenas, de 50 años y vecina de Aguila 375, que sufrió en su domicilio al prendérsele el vestido cuando encendía la candela.

MALTRATO

El vigilante 2,886, José Garrido, de la Tercera Estación, arrestó a Armando Díaz García, de 21 años y vecino de Crespo 34, por haberlo sorprendido cuando en su domicilio maltrataba de obras a Esther Rivero Jané, de 28 años y vecina de Galiano 125.

Acusan a una joven viuda de reducir lo que dejó el difunto

Se tramita la denuncia en el Juzgado de la Quinta. Niña y anciana, desaparecen

Juan García Hernández, vecino de Zequeira 2, denunció a la policía que es heredero de Juan García Suárez, fallecido hace años, y que al hacerse la declaratoria de herederos, pudo comprobar que Micaela Vicente Espinosa, viuda del mismo y vecina de Alejandro Ramírez 14, se apropió de parte de esos bienes, estimándose perjudicado en la suma de 350 pesos. La causa por estos hechos se instruye en el Juzgado de Instrucción de la sección Quinta.

Menor desaparecido

Denunció María Teresa Mojena y Vicent, vecina de Mangos 142, la desaparición de su hijo Miguel Ortiz Mojena, de 14 años de edad, temiendo que le pueda haber ocurrido una desgracia.

Quemaduras graves

En el centro de socorro de Jesús del Monte fué asistida de quemaduras de carácter grave diseminadas por el cuerpo, Cerina Fiaz Rubiera, de 15 años y vecina de Enamorados 63, que se produjo casualmente en su domicilio.

Anciana desaparecida

Julián Mérida Fundora, vecino de la casa 113 del barrio Isla de Pinos, puso en conocimiento de la policía la desaparición de una anciana que diariamente frecuenta ese caserío.

Herido de un disparo

Al disparársele un revólver que examinaba, se ocasionó una herida de carácter grave en la mano izquierda, José Díaz, de 18 años de edad y vecino de Velázquez 40, en el reparto Jacomino.

ARROLLADO

El sargento Francisco Tejera, de la Quinta Estación, se constituyó en el Segundo Centro de Socorro, donde fué asistido de lesiones graves Silvestre Fernández, de 47 años y vecino de Rayo 40, que sufrió en Angeles entre Reina y Estrella, al ser alcanzado por el tranvía 488, Jesús del Monte-Calle Habana, que manejaba Longino Alvarez, vecino de la calle Reina núm. 27.

Cardenenses

EL CARNAVAL EN EL LICEO

Sus últimas fiestas.

En gran alegría.
Nuestro Liceo.
Puede decirse que ha sido este año la única sociedad cardenense que ha rendido más culto a la careta, nuestra simpática Casa Cubana.
Reciente la última.
Data del sábado.
Magnífico baile de mamarrachos, ofrecido en aquel hermoso recinto de Céspedes y Calzada, y en cuya fiesta se vieron los más originales disfraces.
Tocó Juventud Artística.
Muy bien en su labor.
El domingo último, por la noche, se ofreció también asalto de Carnaval en el Liceo.
Hubo un homenaje allí.
Cálido y merecido.
Un ponche de champagne que confeccionado por el experto en esas recetas, el activo Rogelio Díez, se le ofreció a la bella y gentilísima señorita Nena Alvarez, recientemente proclamada Reina Provincial del concurso de Turismo del colega «El Mundo».
Una cardenense ideal.
La escultural Nena.
A ese acto simpático asistió, en representación del alcalde, el señor Rafael García González, Secretario de la Administración municipal; el presidente de El Liceo, señor Ignacio Herrera, y el presidente de Fiestas, señor Juan Curbelo, con sus jóvenes e interesantes esposas; la prensa y otros invitados.
Hubo un detalle saliente.
Que llamó la atención.
El decorado floral de la mesa donde se sirvió el ponche, que artístico y original podía leerse formado con flores, un bello letrero que decía: Miss Matanzas.
Todos aclamaron a la Soberana.
Angelical e inspiradora.

Bodas de Papel.

Un año de casados.
De feliz matrimonio.
Cumplieron ese aniversario el pasado lunes día 28 de marzo, los jóvenes esposos señora Esther Oyarzábal Fuentes y el señor Mario González Díaz, atento amigo y propietario activísimo de «La Epoca», la casa de los regalos.
Pasaron el día risueños.
Colmados de dichas.
Esther y Mario, rodeados de venturas, amándose como el primer día, tuvieron muchas felicitaciones con tal motivo.
Lléguele ahora la mía.
Que es afectuosa.

Don Benjamín Orbón

Está de días hoy.
El insigne maestro.
Amigo ilustre de mi mayor distinción, quiero hacerle llegar hasta su residencia, que es a la vez su prestigioso Conservatorio, allá en la Calzada de San Lázaro, en la Habana, mi mensaje de saludo más cordial en la fecha de su santo.
Sabe él le distingo.
Desde hace años.
Porque Orbón es de los hombres que aureolados por una fama y un nombre, poseen a la vez un carácter campechano y cariñoso que se dan a querer.
Para él mi abrazo hoy.
Con los mejores deseos.

Un saludo.

Para una gentil señorita.
Recíbalo con estas líneas la encantadora y linda Balbina Solís Comas, que en la fecha de hoy celebra su santo.
Qué podría yo desearle?
Todo lo bueno que ella anhele.
Porque, buena y dulce Balbina, merece las mayores dichas.
Repítole mi saludo.
Que es afectuoso.

Aniversario de bodas.

Lo cumple un matrimonio.
En la fecha de hoy.
En este día, 31 de Marzo, llegan a los quince años de casados los jóvenes esposos señora Socorro Otero de Iglesias, la interesante dama, y el señor Jesús Iglesias, acreditado comerciante local.
Reciban mi felicitación.
Con esta nota.

Otro aniversario

Quince años también.
De otro matrimonio.
Lo celebran así el 31 de marzo los jóvenes esposos señora Lolita Cordero de González y Enrique C. González, amigo siempre afectuoso y sincero.
Mi felicitación para ellos.
Mi enhorabuena.

Triste aniversario.

Se cumple hoy.
Y no lo olvido.
Dos años hace que expiró aquella santa dama que se llamó Virginia Ochoa de Rodríguez y cuya pérdida fué tan sentida para todos los suyos que la lloran y la llorarán eternamente.
En gloria esté.
La pobre Virginia.

Otro triste aniversario.

Se cumple también hoy.
De sentida muerte.
La eterna desaparición del jovial José Manuel Argüelles, ligado a prestigiosas familias de esta sociedad.
Cuatro años hace ya!
Cómo se va el tiempo!

Bodas de Marfil.

Catorce años de casados.
Bodas de marfil.
Acaban de celebrarla el pasado día 29 los apreciados esposos señora Blanquita Padrón y el señor Justo Díaz de Arce, inteligente Tesorero municipal.
Reciban mi saludo.
Aunque tarde, sincero!

De alta.

Una joven dama.
Lolín Espina.
La interesante esposa del afable compañero señor José Andrés Comas, director de «La Antorcha», dejó ya la Clínica Cárdenas, donde recibió a su lindo bebito, primer fruto de ese matrimonio.
Está bien la mamá.
Y el tierno querube.

Lidya Appelknest

Preciosa rubita.
De encantos múltiples.
La adorable Lidya acaba de celebrar su santo rodeada de halagos y satisfacciones, como lo merece el fresco botón.
Para ella mi elogio.
Cálido y merecido.

Francisco González Bacallao.

HA DESAPARECIDO UN MESILLERO SIN PAGAR 78 PESOS AL ABASTECEDOR

Francisco Cabrera Vichor, vecino de Gloria 210, denunció a la policía la desaparición de Francisco Cárdenas, que se encontraba establecido en el Mercado Unico, el cual no le ha pagado una mercancía que le vendió. Se estima estafado en 78 pesos.

Aburrida de la vida

Asteria Cárdenas Cuellas, de 19 años de edad y vecina de Avenida de Acosta 208, con ánimo de privarse de la vida ingirió una pastilla de permanganato, ocasionándose una grave intoxicación, de la que fué asistida en el centro de socorro de Jesús del Monte. Declaró a la policía que por estar aburrida de la vida determinó suicidarse.

DEBE NEGARSE A LAS FARMACIAS QUE INFRINJAN LO DISPUESTO, LA LICENCIA PARA EXPENDERLOS

La Junta Consultiva de la Liga de Naciones hace interesantes sugerencias con relación a este asunto. Ha sido dispuesta la petrolización del barrio de Redención. Un foco antihigiénico

Los Gobiernos que integran la Comisión Consultiva del tráfico de opio y otras drogas de la Sociedad de Naciones, por conducto de la Secretaría General ha remitido al doctor Zenón Zamora, Secretario de Sanidad y Beneficencia, el texto de los acuerdos tomados por la Vigésima Primera sesión, en relación con las reglas o recomendaciones para el ejercicio de un control eficaz de los establecimientos de farmacias.

Dice dicha Comisión Consultiva que «nadie debe ejercer la profesión farmacéutica si no es poseedor de una licencia o un certificado entregado por el Estado o cualquier otra autoridad competente».

«La venta y la entrega de «preparaciones eximidas» no debe estar permitida más que a los farmacéuticos debidamente matriculados.

«Deben fijarse límites a la cantidad de estupefacientes cuya compra está permitida durante un año a las farmacias al detalle; al montante de los «stocks» retenidos en las farmacias; en el momento de hacer una compra a un almacenista debe el farmacéutico hacer la petición por escrito; sólo podrán entregar drogas nocivas a los médicos, dentistas y veterinarios, y finalmente, a cualquier persona que presente una receta con un tratamiento prescrito por un médico, dentista o veterinario.

Respecto a las licencias a los farmacéuticos, «contendrán una cláusula que prevea la anulación automática de la autorización para entregar estupefacientes, si el poseedor es reconocido culpable de una infracción grave a la legislación sobre los estupefacientes. Se entenderá por infracción grave cualquier acto que implique la práctica del tráfico ilícito por el poseedor de la licencia o cualquier acto que facilite la práctica del tráfico ilícito a otras personas».

Los anteriores acuerdos tomados por la Comisión Consultiva de la Sociedad de Naciones han sido trasladados al Inspector General de Farmacia, doctor Oscar Campos, aunque si bien es cierto que nuestra legislación farmacéutica algo atrasada, contiene esos mismos principios y las mismas exigencias a los farmacéuticos legalmente establecidos para poder perseguir, debidamente, al expendio clandestino de los productos heróicos.

Sanamiento y petrolización de Marianao

El doctor Zenón Zamora, Secretario de Sanidad y Beneficencia, ha dado las órdenes oportunas al Director del ramo, doctor José Miguel Peña, para que se proceda a sanear y petrolizar el barrio obrero de Redención, Pogolotti, Marianao, que «por su estado antihigiénico constituye un verdadero peligro para la salud de aquel vecindario», según propia expresión de los Concejales del Término durante su sesión del pasado 12 de febrero.

El Jefe de la Sanidad ha dispuesto que se le facilite al Jefe Local de aquel término el material de desinfectante necesario para complacer al vecindario de Redención.

Tres nuevos casos de Tifoidea y una defunción

Según informes recibidos en las oficinas de la Jefatura Local de Sanidad de la Habana, se han registrado en esta capital tres nuevos casos de Fiebre Tifoidea; César Tribarreu, vecino de San Pedro 12; Luis Curro Digón, de La Rosa 3, y Carmen Rosa Chaviano, de Genios número 4.

Se ha registrado una nueva defunción por Tifoidea, Julia Hernández Sánchez, mestiza de 15 años de edad, la que se hallaba recluída en el hospital Las Animas.

De alta, por la misma enfermedad, ha sido dada Concepción Navarro, vecina de Monte 194, que se hallaba recluída en Las Animas.

Mejoras en los hospitales de infancia

Según se nos ha informado el Secretario de Sanidad, doctor Zamora, entre las mejoras que introducirá en los nuevos presupuestos del Departamento para el año fiscal de 1938 y 1939, figura el de aumentar las consignaciones actuales con que cuentan los Hospitales de Maternidad e Infancia, dotándolos, además, de equipos modernos, con el propósito de que sean el punto terminal de la cadena de servicios para las madres y niños pobres de la República.

También figura entre los proyectos del doctor Zamora, con el fin de completar el programa anunciado por él hace quince meses, el establecimiento, en las oficinas de las Jefaturas Locales, donde no existan, verdaderos servicios de Higiene Infantil; un servicio de Maternidad e Infancia para atender a las madres pobres en estado y, en caso de que el médico lo indique así, poder recluirla, sin temor al problema existente de que no haya cama, en el hospital de Maternidad más próximo.

Con la inauguración del Hospital de Maternidad e Infancia de la ciudad de Pinar del Río, sólo resta establecer otro análogo en la ciudad de Camagüey, cuya construcción se llevará a cabo próximamente, dotando así a todas las capitales de provincias de ese importante centro benéfico.

Estado epidemiológico

Durante las últimas veinticuatro horas, según informes facilitados por el Negociado de Demografía, han sido reportados por los jefes locales de sanidad, 1,629 atacados de Malaria, 215 de Frambesia, 297 de Fiebre Tifoidea y tres de Poliomielitis Anterior Aguda, habiendo sido dado de alta de esta última enfermedad, un niño vecino de la ciudad de Santiago de Cuba.

Tres perros rabiosos

Por el doctor Manuel García Hernández, Director del Laboratorio Nacional (Sección de la Habana), previas autopsias practicadas al efecto, se ha dado cuenta de haber muerto de rabia el gato que lesionó a la señora Adriana Cisneros, vecina de Malecón 326; y los dos perros que mordieron, separadamente, al menor Charles Paters Clemente, de Manuel Pruna 721 y al vigilante número 1022, de la División Central de la Policía Nacional, perro que capturó en la calle 7 en el Vedado.

Multas de $20.00

De acuerdo con los informes rendidos por la Inspección General de Farmacia la Jefatura Local de Sanidad de la Habana ha impuesto una multa de veinte pesos al propietario de la farmacia establecida en Industria número 54, por mantener en ella un consultorio médico, y otra multa de veinte pesos, también, a la Cooperativa Médica de los Omnibus Aliados, por tener establecida una farmacia sin licencia.

32 centrales han terminado ya sus labores de zafra

4,800 bultos de vegetales y frutos importados en un día. Marcas de ganado concedidas

Durante las últimas 24 horas han terminado sus tareas de la presente zafra los centrales San Cristóbal, ubicado en Pinar del Río; La Vega, y Zaza, de la provincia villareña, los que hacen un total de treinta y dos ingenios que han terminado de fabricar azúcar.

Frutos importados

Durante el pasado día 28 fueron importados por el puerto de la Habana 4,800 bultos de frutos y vegetales, detallados en la forma siguiente:

Una caja de plantas vivas; 400 sacos de avena, 1,700 sacos de arroz, 54 cajas de vegetales secos; 7 sacos de muestras de arroz, 300 jabas de ajos; 250 sacos de trigo; 50 sacos de especias; un barril de semillas de ajonjolí; dos sacos de semillas de yerba; dos sacos de alpiste; 16 bultos de vegetales chinos; 400 sacos de frijoles; 595 bultos de frutas secas; 2 barriles de frutas frescas; 18 sacos de papas, y uno de apio.

Títulos expedidos

El Subsecretario de Agricultura, Dr. Gustavo E. Perea, ha firmado los siguientes títulos de marcar ganado expedidos por el Negociado del Registro Pecuario y Marcas de Ganado.

A los señores Pío Victoriano Macías, de la provincia de Pinar del Río. Germán Rosen, de la provincia de la Habana. Antonio Saavedra, Oscar Rodríguez, Rafael Herrera, José Díaz Rodríguez, Raúl Romero, Filomeno Martínez, de la provincia de Santa Clara. Rogelio Rodríguez, Ercillia Socarrás, Fermín Padilla, José Sánchez, Miguel del Risco Zayas, de la provincia de Camagüey. Ambrosio Urbano, Jaime Pellicer, Julio Dardet, Alberto Labrada, Juan Liens y Porfirio Monroig, de la provincia de Oriente.

Consultas resueltas

Por el Negociado de Consultas afecto a la Dirección de Agricultura se han resuelto las consultas siguientes:

A la Sra. Carlota G. Figueroa, vecina de Máximo Gómez, número, 5, en Guantánamo, remitiéndole informes en relación con los análisis bromatológicos de frutos menores. Al señor Antonio Moreno, Apartado número 1350, Habana, resolviéndole su consulta sobre árboles frutales. Al señor Guillermo Piloto, remitiéndole informes sobre el cultivo de la papa y cebolla. Al señor Orlando Martínez, vecino de la calle G. esquina a 9 en el Vedado, enviándole clasificación botánica de la pitilla americana y al señor Antonio Moreno que anteriormente mencionamos remitiéndole informes en relación con la floración de aguacates.

Solicitudes de marcas

Han solicitado marcas como ganaderos mayores los señores:

Julián Alvarez, Alfredo Escudero, Petronila Acosta y como ganaderos menores los señores Agustín Hernández, Antonio R. Rodríguez, Sarah Pérez Espinosa, Ramón Leonard Castellón, Juan Bautista Abreus, Rafael Obregón, Oscar Fortún, Blas Morejón Díaz, Julián Labrada y Jacinto Hernández.

ACUSADO DE MALTRATO

El menor Lorenzo Guerra Aranguren, de 14 años y vecino de Aramburu 19, fué asistido en el Segundo Centro de Socorro de lesiones menos grave, que le fueron causadas por su padrastro, Evaristo Gutín Vega, de 31 años y del mismo domicilio, al maltratarlo de obras.

UN LESIONADO

Benito Valdés Pino, de 23 años y vecino de Tenerife 62, fué asistido en el Primer Centro de Socorro de lesiones graves, que sufrió al tropezar con un buzón de Correos cuando transitaba por Monte y Figuras.

RECURSO DE HABEAS-CORPUS A FAVOR DE LOS PROFUGOS DEL PRESIDIO DE CAYENA

Ante el presidente de la Sala Primera de lo Criminal de la Audiencia, doctor Manuel Carnesoltas, prestó juramento en la tarde de ayer el procurador José L. Lasa San Ramón, ratificando la solicitud de mandamiento de Habeas-Corpus por él formulada a favor de los detenidos Guillart Aime, Pierrot Marie Louis Brouxell, Bent Charles Ivon y Cinquette Louis, prófugos del presidio de la Cayena, Guayana Francesa, y que se encuentran detenidos en el campamento de Tiscornia, a petición del Excmo. señor ministro de la República francesa en Cuba, mientras no reciban los documentos para determinar si procede o no acceder a la extradición de los mismos que interesa el Gobierno de la citada nación. Hoy decidirá la Sala si admite o no la solicitud del procurador Lasa y expide el mandamiento; de acceder a esto, señalará día y hora para la celebración de la vista con presentación de los detenidos ante el Tribunal.

M.E.C.D. 2016

DESPUES DE HABERSE VENDIDO AZUCAR CRUDO A 3.03, EL MERCADO VOLVIO A CAER A TRES CENTAVOS

BOLSA DE NUEVA YORK

COTIZACIONES AL CIERRE AYER

—A	
Amerada	58¼
Am. Radiator	9⅛
Adams Expr.	6⅜
Air Reduce.	42⅛
Alaska Jun.	9
Alleghany	1
Allied Chem	128¼
Allis Chal	35½
Amer. Can	78
Am. Car Fou.	12⅝
Am. F. Pow.	2¼
Amer. Ice	1⅝
Amer. Inter.	4⅛
Am. Loco	13
Am. P. Light	3¼
Amer. Smel.	29⅞
Amer. Sugar	22⅞
A. C. Alcohol	9⅜
Amer. T. & T.	111⅛
Am. Tobac. A	58
Am. Tobac. B	60
Am. W. Works	6
Am. Woolen	3½
Anaconda C.	22½
Atchison	23⅜
Atlan. Coast	14¼
Atlan. Ref.	18⅜
Ass. D. Goods	4
Auburn Auto	3⅛
Aviat. Cor.	2¼
Amer. Metal	24½
—B	
Baldwin Lo.	5
Balt. & Ohio	4⅝
Bendix Avi.	8¾
Best & Co.	27
Beth. Steel	42¼
Borden Co.	16
Briggs	14⅛
Brook Man	5⅝
Byers A. M.	6¼
—C	
Can. Pacif.	5⅛
Curt. W. «A»	13
Curt. W. com.	3⅜
Case T. Mach.	64½
C. Violeta	4
C. de Pasco	27½
Ches. & Ohio	23⅜
Chi. R. Islan	¾
Chryeler	37⅜
Coca Cola	108
Col. Carbon	55½
Comm. & Sout	1⅛
Cons. Gas	17¼
Cons. Oil	7⅛
Cont. Can	37
Cont. Oil	22
Corn Prod.	53¾
Coty Inc.	2¾
Cuba Co.	½
Cub Amer. S.	3
C. Am. Sug. p.	62
Cmm'l Solv.	6
Chesapeake	27⅛
C. Palmolive	7¼
Cruc. Steel	20¼
Cons. R. Cuba	3⅛
Canada Dry	12⅝
—D	
Del. Hudson	7⅝
Del. & Lack	4⅛
D. Aircraft	31¼
Drug Inc.	5
Dupont	95¾
—E	
East. Kodak	127
El. Auto Lit	14
El. Pow. Lig	6½
Elec. Bond	6⅜
Erie (R. R.)	2⅛
—F	
Fox Film C.	17
Frep. Texas	21
—G	
Gen. A. Tank	29
Gen. Asohalt	12⅜
Gen. Elec.	28¼
Gen. Foods	23
Gen. Motors	27¼
Guantánamo S.	1
Gillet Saf.	7⅞
Gimbel Bros	5¼
Gold Dust	5½
Goodrich R.	10⅛
Goodyear	15½
Gen. Bronze	3
Great North	13
—H	
Hershey com.	—
Homestake	49½
Houston Oil	5⅛
Hudson Mot	5
—I	
Illi. Cent.	6⅛
Interb. R. T.	3
Int. Cement	27
Int. Nickel	39⅞
Inter. Tel.	5⅞
I. Tel. F. S.	6¾
Illin. Glas	42
—J	
Johns Mansv.	59¾
—K	
Kroger Groc.	12½
Kresge S. S.	15½
Kennecot	27¾
—L	
Lambert Sts.	20⅞
Lgg Myers.	83
Loew's Inc.	34¼
Loose Wiles	15
Lorillard	14
Louisv. Nas	31½
Ludlum Stl.	13
Lehman Cor.	19¾
Liquid Carb.	12¾
—M	
Macy (H. R.)	25
Montgomeri	25⅞
Miss. Pac. c.	⅞
Miss. Pac. p.	1¼
Min. Honeyw.	53
Murray Corp.	4
—N	
N. Y. Central	10⅛
Nash-Kelvi	7
Nat'l Dist.	17½
Nat'l Bisc.	16⅝
Nat'l Casn.	13
Nat'l Dairy	12
Nat'l P. Li	5⅜
North Amer.	14⅛
N. A. Aviat'n	6
Nort. Pacif.	6½
—O	
Ohio Oil	10
Otis Elev.	14⅞
Otis Steel	6⅝
—P	
Packard Mot	3¼
Paramount	6
Pennsylvann	14⅞
P. Petroleum	27½
Pullman Co.	22
Proc. Gamble	40
Puerto Rico	18⅛
—R	
Radio Corp.	4⅞
Rep. I. Steel	11¾
Reynolds	35
—S	
Schen. Dis	18
Safeway St.	12¼
Sears Roeb.	47½
Simmons Co.	13⅞
Soc. Vacuum	11
St. Paul p.	¾
So. Pacific	9½
South. Ry.	5½
Stan Brands	6⅜
Stand Gas	2¼
Stan. N. J.	39⅞
Stan Oil Co.	25¾
Stewart War	6⅜
Studebaker	3¾
—T	
Texas Co.	32⅝
Texas Gulf	26⅞
Tinken Roll	31¼
—U	
Union Carb.	59½
U. Pacific	59
Union Oil	17½
United Cor.	2
Uni. Cor pfd.	24½
Unit. Fruit	51⅞
U. S. Rubber	23
U. Aircraft	19⅝
U. S. Steel	39½
U. S. Ind. Alc	14½
U. Gas Warr.	—
U. Gas Corp.	2⅞
—V	
Vanadium	12
—W	
Warner Bros	3⅞
W. Borthers	2
West. Union	17⅛
West. Elec.	65
Woolworth	36¼
—Y	
Yellow-Tr.	9⅝

Cotizaciones

COTIZACION DE LA LIBRA

La libra esterlina se cotizó ayer, al cierre del mercado local, a $4.97¼.

COTIZACION DE LA PESETA

La peseta española se cotizó ayer, al cierre del mercado local, a razón de 13.98 por dólar.

COTIZACION DEL FRANCO

El franco francés se cotizó ayer en el mercado local, a razón de 32.73 por dólar.

TABACO

Reportamos ayer las compras hechas por Trinidad, Lobeto y Pantín. Además de esas tres firmas, otras manufactureras de torcido hicieron pequeños acopios que, en total, sumaron setenta y un tercios de tripas de Vuelta Abajo. Y siguen en el mercado Calixto López y Villamil, Santalla y Compañía, quienes han de terminar los registros que han comenzado, en los próximos días. Nos referimos a los botes y colas que dijimos compraron ambas firmas.

Es muy posible que se muevan más, muy pronto, las tripas limpias de Remedios. Como hemos dicho otras veces, esas clases son las únicas que preocupan seriamente a los tenedores. El descenso de la producción de torcido en los Estados Unidos del Norte, fué el factor que detuvo la acción de los compradores de primeras y segundas. Siempre hubo algunas firmas interesadas en ambas clases; pero los precios que han regido desde que se hicieron las primeras ventas, no los han aceptado esas firmas. Si algunos tenedores se dispusieran a vender, posiblemente con pérdida, en seguida pasarían a terceras manos otras cantidades de las tripas limpias que nos ocupan.

La producción de las fábricas de torcido del Norte, durante Febrero, también acusa baja, en relación con la de dicho mes del año pasado. Es decir que contamos cuatro meses seguidos con merma, y este factor ha de pesar en el ánimo de algunos tenedores a quienes no les conviene esperar a que otros factores les permita vender con algún beneficio.

Solamente las vitolas de la clase B arrojan mayor producción en Febrero del presente año. Acusan merma: la clase A, un 6.27%; la C, 14.80%; la D, 11.56%, y la E, 26.11%.

No es la clase B la que nos conviene se consuma más, sino las tres últimas, porque llevan más y mejor rama de Cuba. Y precisamente las tripas limpias de Remedios y Vuelta Abajo, son las que nos conviene vender y a precios remuneradores.

Para las clases bajas de ambas procedencias, aún tenemos mercados; porque amén del local, están los europeos que les conviene seguirnos comprando para no perder nuestra tarifa mínima. Y si España, como se espera, vuelve a comprarnos las grandes cantidades que antes llevaba, no habrá preocupación con las clases bajas de Remedios y Vuelta Abajo.

MERCADO DE CAFE

Cierre ayer en New York:

Mayo	4.05
Julio	3.95
Septiembre	3.89
Marzo	3.89

EL ORO Y LA PLATA

Cotizaciones al cierre ayer en la Bolsa de la Habana:

Plata contra billete americano	99⅜	99⅝
Oro acuñado contra billete americano	148	—

N. GELATS y Cía.
Habana. BANQUEROS Aguiar 106-108
Vendemos cheques de Viajeros
Pagaderos en todas partes del mundo
y Cartas de Crédito Circulares
en las mejores condiciones.
"SECCION DE CAJA DE AHORROS"

INFORMES SOBRE EL RETIRO MARITIMO Y DE MATERNIDAD DE LA CAMARA DE COMERCIO

Los ha rendido el Departamento Legal de dicha corporación, evacuando consulta de una Compañía Naviera. Señala en ella el carácter del patrono en relación con esas legislaciones

El Departamento Legal de la Cámara de Comercio de la República de Cuba, acaba de emitir un informe en relación con las legislaciones del Retiro Marítimo y Maternidad Obrera, que damos a conocer seguidamente.

«La Compañía naviera que formula la consulta le da ciertos trabajos de manipulación y estiba a un gremio local a destajo. El gremio en nóminas bajo su nombre, hace la distribución correspondiente a cada trabajador, y la Empresa por dicha nómina hace el pago o liquidación del gremio. Por modificación de la referida nómina la Compañía hace el descuento individual por concepto de Retiro Marítimo, Fondo de Maternidad y sellos del timbre, pagándole al gremio por la cantidad neta a percibir por cada obrero. La Compañía en su oportunidad reporta como patrono del gremio los impuestos antes mencionados, tributando su parte correspondiente como patrono. Esta misma Compañía naviera da trabajo de reparación de una propiedad a un contratista, por ajuste; y plantea los siguientes problemas:

Si, a los efectos de la legislación sobre Retiro Marítimo y Maternidad Obrera, ella tiene el concepto de patrono de los **obreros agremiados que trabajan a destajo**; si, también a los efectos de dichas legislaciones, ella tiene igual carácter de patrono de los contratistas que trabajan por ajuste, ¿de quién es la obligación de reportar al Fondo de Retiro Marítimo por los obreros agremiados? Si en los trabajos de reparaciones por ajuste, está obligada como patrono y el contratista como obrero, a efectuar los pagos por los conceptos de maternidad y retiro marítimo; y, finalmente, si es preciso anotar en el libro horario al personal que trabaja a destajo o por contrata.

El letrado de la Cámara de Comercio, concreta su informe del modo siguiente:

TRABAJO A DESTAJO.—La Ley del Retiro Marítimo—dice el letrado informante—comprende en sus preceptos, entre otros, a los obreros que trabajan en cualquier Empresa, compañía o sociedad **a la parte o destajo**, y a ellos confiere los mismos derechos y exige iguales deberes que a todos los demás trabajadores, sin distinción alguna, según el artículo tercero, vigente hoy, de la Ley de Julio 4 de 1937. La intervención del gremio por otro lado, no trasciende a las relaciones entre patronos y obreros en forma que prive a los primeros del referido carácter y, en consecuencia, a los efectos de la legislación sobre retiro marítimo, la compañía consultante tiene el concepto de patrono de los obreros agremiados que le trabajan a destajo.

Con respecto al seguro de maternidad obrera, también tiene la Compañía el mencionado carácter, por virtud de la disposición contenida en la ley de la materia, que reputa patronos a las sociedades mercantiles «que para el desenvolvimiento de sus actividades empleen personal a sueldo fijo, por tarea o a destajo, y define como empleados y obreros a «aquellas personas de uno u otro sexo que retribuídas en cualquiera de dichas formas presten servicios a los anteriores».

TRABAJO POR AJUSTE.—A los efectos del Retiro Marítimo—continúa diciendo el letrado—la compañía consultante no es patrono de los contratistas que ella utilice, sino, también en este caso, de los obreros que realicen el trabajo, según el Decreto 3161 de 20 de noviembre de 1936, que dispone en su artículo primera que las personas o entidades comprendidas en la Ley de 4 de julio de 1927, sobre Retiro Marítimo que efectúen servicios por medio de contratos, y en que fueron utilizados empleados y obreros que no dependieran directamente de las mismas, sino de «contratistas», quedarán sujetos a sus prescripciones, conforme lo determina el Artículo LVII de la referida Ley. En lo que se refiere al seguro de maternidad obrera, la situación es distinta y la Compañía no tiene el carácter de patrono ni el contratista el de obrero. En efecto, en este caso no se está en el supuestado previsto en el artículo VI de la Ley de diciembre 15 de 1937, antes citado, ya que el contratista que repara una propiedad a la entidad consultante, no realiza acto alguno en desenvolvimiento de las actividades de la misma. La relación jurídica, pues, en que se hallan la Compañía y el contratista no es de arrendamiento de servicios, sino de arrendamiento de obras, que el Código Civil regula en forma detallada e independiente, dedicándole íntegramente la sección segunda del Capítulo III del Título VI Libro Cuarto.

REPORTES AL RETIRO MARITIMO.—La obligación de reportar a las oficinas del Retiro Marítimo por los obreros agremiados es de la **compañía** y no del **gremio**. En apoyo de esta firmación el letrado informante cita el Artículo III del Decreto Ley 304, de Junio 26 de 1934, que expresa que los artículos III, LIII de la Ley de 4 de Julio de 1927, tal como quedaron modificados por los artículos XXVIII y XXIX de la de 14 de junio de 1929 quedaron redactados en la siguiente forma: «Estarán obligadas las personas o entidades comprendidas dentro de esta ley, a confeccionar mensualmente la nómina de su personal por triplicado, enviando el original a las oficinas del Retiro Marítimo, un duplicado a las Asociaciones o Sindicatos a que pertenezcan sus asalariados, y el triplicado lo fijarán en el mismo lugar en que efectúen sus pagos al personal.

CONCEPTO DE PAGOS.—Según el Decreto 3161 de 1936, antes citado,, cuando se trate de servicios realizados por medio de contratos en que fuesen utilizados empleados u obreros que no dependiesen directamente de la entidad interesada sino de **contratistas**, la obligación de contribuir al fondo del Retiro Marítimo es de ésta, y no del contratista.

HORARIO DEL PERSONAL.—Con respecto a la anotación en el libro horario del personal que trabaja a destajo o por contrata, expresa el letrado que el Decreto 2513 de octubre de 1933, no establece distinción alguna entre este personal y el que desenvuelve sus labores bajo otra base; ni hay, por otro lado, fundamento alguno en que basar la opinión de que ha de excluirse al mismo del referido libro. En consecuencia, pues, la firma consultante viene obligada a anotar en su libro horario a los obreros que trabajen a destajo o por contrata.

Los transportadores de carga de La Habana aspiran a integrar la Comisión Nacional del Transporte

Los Transportadores de Carga dedicados al Tráfico local de la ciudad de la Habana se reunieron para acordar que una comisión integrada por los señores Antonio Méndez, Ricardo Suárez, José A. Jarro, Andrés Vega, Zacarías Navarro y Julián Fernández, hagan llegar al Honorable Señor Presidente de la República una respetuosa exposición de sus puntos de vista relativos a la Comisión Nacional de Transportes que acaba de crearse.

Opinan los transportadores locales citados que, como a virtud de lo estatuído por la ley del Congreso para la Rehabilitación del Crédito Público los transportadores intermunicipales han de alcanzar la gran importancia que tuvieron en otra época, y teniendo en cuenta que siempre han constituído una óptima fuente de ingresos para el Fisco, ya que les fué impuesta la misma tarifa que cuantos utilizan la Carretera Central sin usarla; pero pagando los impuestos de la gasolina, es innegable que merecen estar representados en la Comisión Nacional del Transporte.

Someten estos y otros particulares al doctor Laredo Bru y esperan que al regularse la expresada ley se incluya entre los tres vocales a que se refiere la misma, uno que represente al transporte local, encargado de exponer las justas necesidades de la clase y defienda sus legítimos derechos. En consecuencia, someten a la consideración del señor Presidente de la República, una terna, para que él elija. Los tres señores seleccionados son: Antonio Méndez Sumalla, José Antonio Jarro Rodríguez y Ricardo Suárez González, todos los cuales gozan de las más absoluta confianza de sus compañeros.

VALORES

Ayer se vendieron en New York más bonos de Obras Públicas que en el mercado local. Allí se adquirió mucho papel a precios bajos, durante el año pasado, y ahora está saliendo al mercado cada vez que los tenedores del mismo necesitan reforzar, obligados por el descenso de los demás valores. A juicio de inteligentes observadores, esos elementos que van echando al mercado bonos de Obras Públicas, obtienen todavía regular y hasta buena utilidad a los precios del día. Les conviene más vender ese papel que otros, para «reforzar márgenes». A costa del tenedor cubano, desconcertado por la tardanza en el arreglo que ha convertido el bono de Obras Públicas en papel de renta, aquellos elementos tienen hoy una defensa, provechosa aún, a juicio de los observadores del mercado local a quienes nos referimos. Pero si aquel desconcierto hizo que el papel saliera para New York, ahora está regresando debido a la desfavorable realidad que se experimenta en aquel mercado. Sólo que la mayor parte del papel que estos días sale en venta, la obtiene el inversionista fuerte, cuyos corredores siguen actuando hábilmente para sacar el mejor provecho en las actuales circunstancias.

En el mercado local pasaron de manos unos 25 ó 30 bonos, quedando el papel a última hora entre 68 tres cuarto y 68-7|8, pues los pocos vendedores que había se resistieron a ceder un sólo bono a menor precio, a esa hora final. En New York se vendieron 60 bonos. El precio más alto pagado allí, fué 68-1|4, y el precio más bajo 68-1|8.

Como en los días anteriores, fué el bono de Obras Públcas el papel que constituyó el principal interés del mercado local.

Las Obligaciones Oro del Tesoro actuaron «indecisas y sin perspectiva favorable por el momento». Es la opinión de un observador. Se nos informó que se había operado algo, o muy poco, en las de cuatro cupones.

Firmes y con la demanda de siempre los bonos de renta fija. Hubo algunas operaciones en varias de esas emisiones.

Sostenidas las acciones preferidas de la Jarcia de Matanzas y Utilities. Pesadas las otras emisiones. Se operó en muy pocas.

Sufrieron nueva pérdida los bonos y acciones de la Cotización Libre que ayer mencionamos.

CIERRE DE LOS VALORES EN LA BOLSA DE N. YORK

NEW YORK, marzo 30.—Actuando bajo la influencia de factores técnicos, el mercado estuvo anormal hoy después de haber absorbido algunas ventas en la primera hora de operaciones. Algunas de las emisiones de metales estuvieron inquietas y lucharon contra la tendencia que dominaba las ventas al medio día. Las emisiones afectadas por la situación petrolera de Méjico, por el contrario, fueron hacia un alza bien determinada al conocerse la protesta que ha hecho el Secretario de Estado a la República del Sur.

Entre las noticias del día que han afectado en sentido negativo al mercado tenemos la baja en la producción de flúido eléctrico, precios más bajos en el hierro viejo y baja en muchas materias primas. El precio de la Secretaría del Tesoro para la plata, no ha cambiado a despecho de dos rebajas que se efectuaron. Washington informa que la ley de reorganización será presentada a la Cámara de Representantes mañana y que la Ley de Revisión de Impuestos será llevada al Senado dentro de breve plazo. Los precios de los valores y el sentido del mercado van a ser influenciados de una manera bien definida con el desarrollo que tomen estas dos medidas ante la Cámara y el Senado.

Thomson and McKinnon.

Bonos de Cuba

Cierre ayer en New York:

	Comp.	Vend.
Speyer, 5%	101⅜	—
Speyer, 4½%	101⅛	—
Morgan, 5%	103½	—
Morgan, 5½%	102⅝	104
Obras Públicas, 5½%	68	68½
Cuba Railroad, 7½%	41½	44
Cuba Railroad, 5%	32¼	33¾
Cuba Northern, 5½%	31½	33½
Manatí Sugar, 7½%	27	35
Inte. Tel. & Tel., 4½%	76	78½

MERCADO DE ALGODON

Cierre ayer en New York:

Mayo	8.58
Octubre	8.60
Diciembre	8.62
Marzo	8.63

CAMBIOS EN NEW YORK

Cierre ayer en New York:

Libra Esterlina	4.97¼
Francos	—
Pesetas	6½

MERCADO DE PIELES

Cierre ayer en New York:

Junio	8.12
Septiembre	8.45
Diciembre	8.77
Marzo	9.08

MERCADO DE GRANOS

Cierre ayer en Chicago:

Avena:	
Mayo	30
Julio	28⅛
Septiembre	28¾
Centeno:	
Mayo	64⅝
Julio	62⅞
Septiembre	62
Maíz:	
Julio	60¾
Septiembre	61⅞
Mayo	62½
Trigo:	
Mayo	86½
Julio	82⅜
Septiembre	82⅞
Trigo de Winnipeg:	
Mayo	123¼
Julio	110¾
Octubre	90⅜

MERCADO DE METALES

Cierre ayer en New York:

Cobre	9.60
Oro en barras	32.32
Plomo	4.50
Estaño	40⅜
Níckel	35
Plata	42¾
Zinc	4.60

LOS CANJES DE CUOTAS DEL AZUCAR EN LA BOLSA

Los canjes de certificados de identidad, de las cuotas azucareras, fueron cotizados ayer en la Bolsa de la Habana, de la manera siguiente:

	Comp.	Vend.
Libre por Mundial	1.03	1.05
Libre por Retenido	0.16	0.17
Retenido por Mundial	0.86	0.88
Mundial por Local	0.07½	0.08½

BOLSA DE LA HABANA

COTIZACIONES AL CIERRE AYER

COTIZACION OFICIAL
Bonos y Obligaciones
República de Cuba

	Comp.	Vend.
Speyer 1904	103	—
Deuda Int. 1905	100½	103
Cuatro y medio 1909	101½	104
Morgan 1914	104½	—
Morgan 5½ 1923	104½	106
O. Públicas 5½ 1945	68¾	69⅝
Obligaciones oro con 9 cupones	40	—
Obligaciones oro con 7 cupones	34	—
Obligaciones oro con 4 cupones	34	40
Azúcar 5½ 1940	101	104

República de Cuba, Morgan, Seriados, 5½%—1927:

	Comp.	Vend.
J —Vence 1o. de julio de 1937	100	—
Ayunt. Habana, 1a. Hipt.	93	—
Ayunt. Habana 2a. Hip.	94	—
Centro Asutriano	40	—
Cervecera	52	63
Cerv. Obgs. no Hipt.	13	—
Gas	110	—
Hav. Elec. Cons.	30	—
Havana Electric, Debentures, Obgs. no Hipt.	1¼	—
Edificio La Metropolitana, S. A.	25	—
Mercados de Abasto y Consumo 1a. Hipt.	71½	—
Nueva F. de Hielo	104½	—
Papelera Serie B	80	—
Teléfonos	90	—
Unidos	10	—

Acciones

	Comp.	Vend.
Banco Terr.	6	—
Banco. Terr. Bnfs.	¼	—
Cervecera	20	—
F. C. Cons. de Cuba, P.	2¾	6
Cuba R. R.	5	—
Fibras y Jarcia	35	—
H. E. Utilities Co. P. 6%	36⅝	38
H. E. Utilities Co. P. 5%	6	9
H. E. Railway Co. Prfs.	½	—
H E. Railway Co., C	¼	—
Jarcia, P.	80	—
Jarcia, C.	9	—
Licorera de Cuba	2	—
Mercantil, La (Seguros)	90	130
Metropolitan Auto	—	—
Naviera, P.	12	—
Naviera, C.	1¾	3
Nueva F. de Hielo	135	—
N. F. de Hielo, Bnfs.	40	—
Pesca, P.	—	—
Pesca, C.	—	—
Teléfono, P.	40	—
Teléfono, C.	1	—
Unidos	1½	3
Unión Oil	4	5
1ra. Papelera Cubana	85	—
Cédulas Primera Papelera Cubana, 8%. (En circulación $500,000)	36	—

COTIZACION A TERMINO
Ayer a las 3:30 p. m.
Entregas: días 15 y último de mes
Bonos y Obligaciones
República de Cuba

	Comp.	Vend.
Speyer 5%	103	110
Deuda Int.	100	103
Speyer 4½%	101½	104
Morgan 5%	104	109
Morgan 5½%	104¾	105½
O. Públicas 1945	68½	69
Obligaciones oro con 9 cupones	40	—
Obligaciones oro con 7 cupones	34¼	40
Oligaciones oro con 4 cupones	34	37
Azúcar	101	—
J. Morgan julio 1937	100	—
Ayuntamiento, 1a.	—	—
Ayuntamiento, 2a.	—	—
Centro Asturiano	—	—
Cervecera Int.	52	63
Cerv. Inter. Ogs. no Hipt.	—	—
Gas y Electricidad	110	—
H. E. Railway Co.	30	—
Havana Electric Railway Co. Obgs. no Hipt.	1¼	—
Nueva F. de Hielo	—	—
Papelera Cubana, S. B	80	—
Cuban Telephone Co.	—	—
Unidos	12	—

Acciones

	Comp.	Vend.
Cervecera Int.	20	—
F. C. Cons. Prfs.	3	4¼
Cuba Railroad, Prfs.	5	—
H. E. Utilities Prfs.	36½	38½
H. E. Utilities, Pretes.	6	8¾
H. E. Ry. Co. Prfs.	½	—
Jarcia, Prfs.	78	—
Jarcia, Coms.	—	—
Licorera de Cuba	1¾	3
Naviera, Prfs.	11	—
Naviera, Coms.	1½	3
Nueva F. de Hielo	130	—
N. F. de Hielo Bnfs.	40	50
Teléfonos, Prfs.	40	—
Ferrocarriles Unidos	2	3
Unión Oil Co.	3	6

COTIZACION LIBRE
Bonos y Obligaciones

	Comp.	Vend.
Inter. Tel. Convert., 4½%	70	—
Inter. Tel. 5% 1955	50	—
Cuba Tel. Co. 7½%	95	—
Cuba R. R. 5% 1952	34	—
Cuba R. R. 7½% 1936	48	—
Nort. de Cuba 5½% 1942	33½	—
Manatí Sug. 5½ 1942	10	—
Vertientes Sug 7% 1942	15	—
C. Gallego 6% 1975	45	—
V. Tennis 3% 1949	4	—
Pro A. Musical 7%	40	—
Casino Español 6%	50	—
Cuba R. R. 6%	40	—

Acciones

	Comp.	Vend.
Cía. Cubana de Electricidad Prfs. $ 6.00	40	—
Cuban Ame. Sug. Prfs.	40	—
Cuban Ame. Sug. Coms.	2½	—
Auxiliar Marítima (Suscripción)	5	10
Seguros La Comercial (Suscripción)	80	—
Seguros El Comercio	110	—
Central Violeta	3	—
Guantánamo, Prfs.	19	—
Guantánamo, Coms.	½	—
Cía. Litográfica, Prfs.	40	—
Litobráfica, Comunes	—	—

GANADO

LOS PRECIOS EN PIE

Precios que pagan compradores, entregado el ganado en esta capital:

	Ctvs. Libra
Vacuno, de 3¼ a	3¾
Cerda, de 7 a	9
Lanar, de 3 a	3½

LOS PRECIOS DE LA CARNE

En los mataderos de esta capital rigen los siguientes precios:

	Ctvs. Kilo
Vacuno, de 12 a	13
Cerda, de 26 a	30
Lanar, de 20 a	25

MATADERO DE LUYANO

Se sacrificaron ayer en el Matadero de Luyanó:

	Cabezas
Vacuno	90
Cerdos	31
Carneros	14

MATADERO INDUSTRIAL

Se sacrificaron ayer en el Matadero Industrial:

	Cabezas
Vacuno	200
Cerdos	86
Carneros	31

ENTRADAS DE CARROS

Ninguno.

MERCADO DE GOMA

Cierre ayer en New York:

Mayo	10.75
Julio	10.85
Septiembre	11.00
Diciembre	11.20

"EL IRIS"

COMPAÑIA DE SEGUROS MUTUOS CONTRA INCENDIO

En cumplimiento de lo que dispone el Artículo 35 de los vigentes Estatutos de la Compañía, cito a los señores asociados, para la primera sesión de la Junta General ordinaria que tendrá efecto a las dos de la tarde del día 6 del próximo mes de Mayo, en sus Oficinas, calle Empedrado, número 34, en esta capital. En dicha sesión se elegirán tres vocales propietarios y dos suplentes para sustituir a los que cumplirán el tiempo reglamentario en 31 de Diciembre próximo, en consonancia con el Artículo 39 de los Estatutos; se enterará a los señores socios del estado de la Compañía, dándose lectura a la Memoria de las operaciones efectuadas en el octogésimo tercer año social terminado en 31 de Diciembre de 1937; y se elegirán dos o más asociados que no formen parte del Consejo, para el examen y glosa de las cuentas de dicho año; haciéndoles constar que según dispone el penúltimo párrafo del Artículo 36 de los Estatutos «tanto la Junta General ordinaria como las extraordinarias, se considerarán legalmente constituídas a la primera citación, cualquiera que sea el número de asociados que concurra, y serán válidos y obligatorios los acuerdos que se tomen con arreglo a los Estatutos, aun para los asociados que no hubieran concurrido. Los acuerdos se tomarán por mayoría de votos: cada representación da derecho a un voto»; que los asociados sólo podrán concurrir a las Juntas Generales por sí o por medio de representación, al tenor de lo dispuesto en el propio Artículo 36; y que dichas representaciones deberán depositarse en poder del Secretario-Contador de la Compañía con la intervención del Director de Turno, antes de las 5 de la tarde del día 28 de Abril.

Habana, Marzo 21 de 1938.

FRANCISCO SALAYA,
Presidente.

A ESTE PRECIO SE REPORTO LA VENTA DE 4,600 TNS. DE PTO. RICO, PARA ABRIL 27

Los crudos para entregas futuras del contrato americano perdieron de dos a tres puntos durante el día. Declinaron también de 0 a 2 puntos los futuros del contrato mundial

Se reportaron ayer otras ventas hechas a última hora del martes. Las ventas eran las siguientes: de 3,000 toneladas de Cuba, para embarque en la primera quincena de abril, a 2.10 costo y flete, a la Savannah Sugar; de 10,000 sacos de Puerto Rico, para despachar el trece del mismo mes, a igual precio, o sea 3 centavos derechos pagados, a una firma operadora, y de 3,000 toneladas de Filipinas, para despachar ayer, también a operadores, al precio de 3.03

El mercado abrió luego con tono más débil, con ofertas de Cuba, Filipinas y Puerto Rico a la base de 3 centavos.

A este precio se reportó después del mediodía, la venta de 4,600 toneladas de Puerto Rico, para cargar el 27 de abril, a McCahan.

MERCADO DE FUTUROS.—Los del contrato americano sufrieron pérdidas de 2 a 3 puntos. «Los intereses cubanos hicieron gran presión». Las ventas de este contrato fueron las siguientes: 450 toneladas en mayo, 2,500 en julio, 2,600 en septiembre, 100 en enero, 150 en marzo y 2,150 en mayo del próximo año.

Los futuros mundiales perdieron de uno a dos puntos, atribuyéndose ello a la debilidad de Londres. Hubo liquidaciones y determinado volumen de ventas extranjeras que fueron absorbidas. En las últimas operaciones se acreditó a casas inglesas cierto volumen de compras y el mercado reaccionó en forma bien visible. Las ventas de este contrato fueron así: 800 toneladas en mayo, 1,450 en julio, 1,850 en septiembre, 250 en enero y 250 en marzo de 1939.

MERCADO DE LONDRES.—Los refinadores no mostraron interés y esto produjo una baja en el crudo que se ofrecieron al equivalente de 0.95 libre a bordo Cuba, para embarque en abril, y a 0.93½ a fines... Tipo de flete, 15/6. Las cotizaciones de la Terminal fueron las siguientes:

	Cierre del 29	Cierre del 30
Marzo	5- ½	4-11½
Abril	5-0½	4-10½
Mayo	5-0¾	4-11[illegible]
Julio	5-1½	5-0[illegible]
Agosto	5-2¼	5-1[illegible]
Diciembre	5-4¼	5-3[illegible]
Marzo	5-5½	5-4[illegible]

LA COMPUTACION.—Un despacho de Washigton, recibido a última hora de ayer por el hilo directo de Luis Mendoza y Compañía, decía que «la AAA ha determinado que la cantidad de azúcar que puede ser recobrable, para la computación de los beneficios, de acuerdo con la Ley Azucarera de 1937, o sea de 95-3/10 libras por cada cien de remolacha.»

«Durante el período de fabricación —añade el despacho— el porcentaje debe haber aumentado a ... libras por cada quintal de materia prima, debido a la evaporación.»

INFORMES DE LAMBORN.—Después de apuntar las ventas de la última hora del martes, los señores Lamborn, Hutchings and Company informaban ayer tarde sobre el mercado de crudos, de la manera siguiente:

«Hoy abrió el mercado con un tono ligeramente más débil, con ofertas de: 5,000 toneladas de las Filipinas, para llegar en abril 1ro.; un cargamento de Cuba, para embarque en la primera quincena de abril, y un lote de Puerto Rico, para despacho en abril 6, a la base de 3 ... Reportóse también haber obtenido una moderada cantidad de azúcares de las Filipinas, Puerto Rico y Cuba, para llegar en distintas fechas durante abril y temprano en mayo a los precios prevalecientes en el mes de mayo de la Bolsa de Futuros de Azúcares de Nueva York. Los refinadores eran probables compradores por azúcares para embarque en la segunda quincena de abril, a la base de 3.00.

Al mediodía se anunció la venta de un cargamento de azúcares de Puerto Rico, para comenzar a cargar en abril 27, a la base de 3.00 a la refinería McCahan.

Cotización «spot» de Willet & Gray el día 29: 3.00.»

Cotizaciones de la Bolsa del Azúcar de Nueva York

NEW YORK, marzo 30. (Por el hilo directo de Luis Mendoza y Compañía):

CONTRATO NO. 3

Meses	Abre	Max.	Min.	Cierre
May.	2.13	—	—	2.12
Jul.	2.16	2.16	2.15	2.15
Sept.	2.17	2.17	2.16	2.17
Ene.	2.16	—	—	2.16
1939				
Mar.	2.17	2.18	2.18	2.18

CONTRATO NO. 4

Meses	Abre	Max.	Min.	Cierre
1938				
May.	94½	95½	93½	95½
Jul.	97	97	96	97½
Sept.	100	100	98½	100
1939				
Ene.	105	105	105	105
Mar.	107	107½	107	107½
May.	110	110	110	110½

Apreciación del Mercado de Azúcar

MARZO 30 DE 1938

	Ant.	Hoy
Costo y Flete		
Pronto embarque a E. Unidos	2.10	2.10
Flete	0.13	0.12½
Libre a Bordo—Pago Inmediato		
EE. UU. Cuota Libre	2.00	1.98
EE. UU. Cuota Retenida 1939	1.83	1.81
Cuota Mundial conjunto de las 3 clases	0.96	0.95
Cuota local — Ex-Almacén	0.88	0.86
Todas las Cuotas	1.60¼	1.58½
Cuota de Colonos Almacén después de pagados impuestos y Almacenajes	$4.63	$4.57

(Esta apreciación es de Luis Mendoza y Compañía.)

ACCIONES DE LOS BANCOS

Cierre ayer en New York:

Guaranty Trust	200
New York Trust	77½
Chase Nat. Bank	24⅛
National City Bank	20
Public	22
Manufacturers Trust	28
Irving Trust	9⅞
Corn Exchange	40½
Chemical B. Trust Co.	35¾
Bankers Trust	39¾
First National of N. Y.	1.600
Manhattan	18¾
Hannover	80
First Nat. Boston	80
First Nat. Boston	31½
Royal B. of Canada	168
First Boston Cor.	9¾

CAMBIOS

Tipos de venta al cierre ayer, en Bancos de esta capital:

New York, cable	1/10P.
New York, vista	1/10P.
Londres, cable	4.97¼
Londres, vista	4.97
Madrid, cable	7.15
Madrid, vista	7.10
París, cable	3.05½
París, vista	3.04½
Italia, cable	5.28
Italia, vista	5.27½
Bélgica, cable	16.95
Bélgica, vista	16.94
Alemania, cable	40.22
Alemania, vista	40.21
Toronto, cable	¼D.
Toronto, vista	9/32D.
Hong Kong, cable	30.90
Hong Kong, vista	30.85
Amsterdam, cable	55.30
Amsterdam, vista	55.25
Buenos Aires, cable	26.90
Buenos Aires, vista	26.85
Suiza, cable	23.00
Suiza, vista	22.98
Japón, cable	29.00
Japón, vista	28.95
Suecia, cable	25.85
Suecia, vista	25.80

MERCADO DE LONDRES

LONDRES, marzo 30.—La Bolsa de valores actuó hoy con una nueva baja en los precios de los valores y esto inducido por la baja de ayer en Wall Street. U. S. Steel se vendió a 39-¼; New York Central 10-1|2; International Nickel 41-1|2; Chrysler 37-7|8; el dolar cable $4.9743 por libra esterlina; el oro en barras a 139 chelines 11 peniques, sin cambio.

MERCADO DE SEDA

Cierre ayer en New York:

Mayo	143
Junio	142½
Julio	142

GODOY-SAYÁN
SEGUROS Y FIANZAS
(INSURANCE AND BONDING)
TELEFONOS
M-9866 M-9867
AGUIAR 77
HABANA, CUBA

MERCADO DE LIVERPOOL

LIVERPOOL, marzo 30.—El trigo en Liverpool debió abrir de ⅝ a ... en alza; abrió ⅝ a ⅞ más alto; a las 12-30 p. m., ¾ a ⅞ alza; a la 1-20 p. m., ½ a ⅝ en alza. El algodón debió abrir de 8 a 10 puntos en baja; 1 p. m. bajó de 7 a 12 puntos. Arribos 10,000 pacas, americano 9,200 middlings 486.

MERCADO DE MANTECA

Cierre ayer en Chicago:

Mayo	8.20
Julio	8.45
Granel	7.62

ACUSADOS DE HURTO

El vigilante 1959, E. Soler, de la Segunda Estación, arrestó al menor Agustín Rodríguez Rodríguez, de 11 años y vecino de la calle 8, núm. 260, Vedado, y a Humberto Herrera Hernández, de 11 años y del barrio Isla de Pinos, por acusarios el dependiente de la tienda situada en Monte y Suárez, de haber hurtado de dicho comercio, dos trusas de baño.

Nueva Fábrica de Hielo, S. A.

Acciones beneficiarias

Se avisa por este medio a los tenedores de ACCIONES BENEFICIARIAS, que la Junta Directiva en sesión ordinaria del día 25 del mes actual ha declarado un Dividendo activo del CUARTO POR CIENTO (1|4%), devengable el día 31 del presente mes y pagadero por los señores N. Gelats y Compañía, Aguiar números 106 y 108, a partir del día 1º de Abril próximo inclusive, contra presentación y entrega del Cupón núm. 39.

Del propio modo se avisa a los mismos tenedores de ACCIONES BENEFICIARIAS que la propia Junta acordó un Dividendo Extraordinario del MEDIO POR CIENTO (½%), devengable en la propia fecha del Dividendo ordinario, pagadero asimismo contra presentación y entrega del Cupón núm. 39 por los mismos señores N. Gelats y Compañía. Habana, 28 de Marzo 1938.

El Secretario interino
Antonio DE LA CARRERA

Suscríbase al DIARIO DE LA MARINA por los teléfonos M-7911, M-7912 y M-7913, y por medio de sus agentes en todo el territorio nacional

M.E.C.D. 2016

CRONICA CATOLICA

PROGRAMA DE LOS DIVERSOS ACTOS CATOLICOS QUE SE ANUNCIAN PARA MAÑANA EN LOS TEMPLOS DE LA HABANA

En la iglesia del Carmen

Solemne función a Jesús Nazareno en la iglesia del Carmen con el siguiente programa:

A las nueve de la mañana, misa solemne de ministros con sermón por el R. P. Fr. Rafael de Jesús, O. C. D. y procesión.

La parte musical a cargo del coro que dirigen el maestro Ponsoda y la señora Carmelina Díaz.

Se distribuirán preciosos recordatorios.

Invita a los devotos del Divino Nazareno la Camarera señora María Barquín de Pérez.

A las cinco y treinta de la tarde Vía Crucis y Hora Santa.

En la iglesia de San Francisco

A las siete y treinta de la mañana, misa de comunión reparadora por los Verdaderos Amigos del Corazón de Jesús.

A las ocho de la mañana, misa cantada a Jesús Nazareno, ejercicio de las Siete Palabras que el Divino Nazareno pronunció en la Cruz y adoración del Lignum Crucis.

A las nueve de la mañana, misa cantada en el altar del Corazón de Jesús con exposición en el altar mayor y sermón. Después de la misa, acto de consagración, bendición eucarística y procesión con la imagen del Corazón de Jesús.

Recogida la procesión, exposición de S. D. M., por el Jubileo Circular.

A las cinco de la tarde, los solemnes cultos del Circular conjuntamente con los de los viernes de Jesús Nazareno, sermón, reserva, vía crucis, cantado y adoración del Lignum Crucis.

En la iglesia del Cristo

A las siete y treinta de la mañana misa de comunión reparadora al Corazón de Jesús por el Apostolado de los Primeros viernes.

A las cinco de la tarde, Vía-Crucis y Hora Santa.

Invita el director y Párroco R. P. Claudio García O. S.A.

En la iglesia de los Padres Carmelitas del Vedado

Finaliza el octavario del viernes, que en honor de Jesús Nazareno, se ha venido celebrando con gran esplendor.

A las ocho de la mañana misa solemne de ministros con escogidas voces y sermón por el Superior de la Comunidad Carmelitana del Vedado, R. P. Juan Manuel de San José.

A continuación de la misa procesión de Jesús Nazareno.

En la capilla de San Agustín

Santas misiones, ejercicio del Primer viernes y Vía crucis en la capilla de San Agustín, sita en el reparto La Sierra, calle quince entre doce y catorce.

Por la mañana a las siete y quince.

Por la tarde a las cinco.

El Párroco R.P. Fray Lorenzo S. Arrali O. S. A., invita a sus feligreses.

En la iglesia de la Merced

A las ocho de la mañana celebra la Guardia de Honor del Corazón de Jesús de la iglesia de la Merced, la festividad del primer viernes de mes, a la cual invita el director R. P. doctor Juan Florencio García. C. M.

A las seis de la tarde, Vía Crucis y plática.

En la iglesia del Espíritu Santo

A las ocho de la mañana, misa y ejercicio del primer viernes.

A las siete de la noche vía crucis.

En la S. M. Iglesia Catedral

La M. I. Archicofradía del Santísimo Sacramento del altar de la Sta. Metropolitana Iglesia Catedral, celebra a las ocho y treinta de la mañana los cultos del primer viernes, a los cuales se ruega la asistencia a sus cofrades.

En la iglesia del Santo Angel

A las ocho de la mañana, el Apostolado de la Oración de la Parroquia del Santo Angel, celebra la función mensual reparadora del primer viernes.

A las cinco de la tarde, vía Crucis y plática.

En la iglesia de Reina

A las siete de la mañana, misa de comunión general para celadores y socios del Apostolado, parroquial de la Oración.

A las ocho de la mañana, misa cantada y explicación de la Intención del Apostolado de la Oración por el director P. Esteban Rivas S. J.

A las nueve de la mañana, misa cantada en honor de Jesús Crucificado y su Madre Dolorosa con sermón por el director R. P. Jorge Camarero, S. J.

Después de esta función exposición del Santísimo Sacramento, que permanecerá de manifiesto durante el día.

A las cinco de la tarde los cultos del primer viernes y vía crucis.

En la iglesia de la Caridad

A las ocho y treinta de la mañana, los ejercicios del primer viernes y vía crucis.

Viva la Sangre de Jesús

El Instituto de las Religiosas Adoratrices de la Preciosa Sangre celebra el viernes primero de abril, por disposición de Benedicto XV. la festividad de la Preciosa Sangre de Nuestro Señor Jesucristo.

Con tan plausible motivo se llevarán a cabo en su capilla de Cerro 579, esquina a Carvajal, los cultos siguientes:

A las seis y media de la mañana celebrará la Santa Misa el R. P. Capellán de la Comunidad.

A las cinco de la tarde, sermón por el R. P. Evaristo Ullastres, Escolapio. Exposición del Santísimo Sacramento; cánticos, bendición y reserva.

Los miembros de la Guardia de Honor de la Preciosa Sangre y todos los fieles están invitados a tan piadosos cultos.

LAS ADORATRICES DE LA PRECIOSA SANGRE.

Cerro 579, esquina a Carvajal.

En la iglesia de San Nicolás de Bari

A las siete de la mañana, los ejercicios del primer viernes.

A las ocho de la mañana, los viernes en honor del Santo Cristo de...

A continuación de los mismos, vía crucis.

En la iglesia de Jesús, María y José

A las siete y treinta de la mañana, los ejercicios del Primer viernes.

A las nueve de la mañana, misa cantada, ejercicio, Vía crucis y procesión en honor de Jesús Nazareno.

En la iglesia de Monserrate

A las nueve de la mañana. ejercicios del primer viernes.

A las cinco de la tarde, vía crucis.

En la iglesia parroquial del Cerro.

Ejercicios del primer viernes a las siete y treinta de la mañana.

A las cinco de la tarde vía-crucis.

Ejercicios Espirituales de la V. O Tercera de Santo Domingo

En la iglesia de San Juan de Letrán, ejercicios espirituales de la V. O. Tercera de Santo Domingo, bajo la dirección del R. P. Julián Fernández, Provincial de los Padres Dominicos.

Por la mañana a las ocho y treinta y por la tarde a las cuatro.

La Priora Camila Moyán de Gonzalo, invita a los fieles a este retiro.

En la parroquia del Vedado

A las nueve de la mañana, misa y Vía Crucis.

A las cinco de la tarde retiro mensual del Apostolado y vía crucis.

En la iglesia de los Padres Claretianos

A las nueve de la mañana, misa y Vía Crucis.

A las cinco de la tarde. retiro mensual del Apostolado y Vía Crucis.

En la iglesia de los Padres Claretianos de Tulipán y Cerro

La Guardia de Honor del Corazón de Jesús de la Capilla de Santos Suárez y Paz de los Padres Paúles, celebra a las siete y treinta de la mañana misa de comunión general, Reparadora.

A las ocho de la noche, Hora Santa y Vía Crucis.

En la capilla de Cristo Pobre

A las cuatro de la tarde, solemne Novenario y Vía Crucis, en su capilla de Habana y Chacón.

En la capilla de los P. Pasionistas.

La Guardia de Honor del Corazón de Jesús de la Capilla de los Padres Pasionistas, celebra la función mensual reparadora al Divino Corazón:

Por la mañana a las siete.

Por la tarde a las cinco.

En la capilla de los P. Redentoristas

Ejercicios Espirituales para Caballeros Católicos y Jóvenes de la Unión 58, de Luyanó en la capilla de los Padres Redentoristas, sita en P. Fernas y J. Alonso en el expresado barrio.

Por la mañana a las siete y treinta.

Por la noche a las ocho.

Se invita al común de los fieles.

En la iglesia parroquial de los Quemas de Marianao

Los cultos del primer viernes en la iglesia parroquial de los Quemados de Marianao son los siguientes:

A las siete y treinta de la mañana, misa armonizada.

A las ocho de la mañana exposición del Santísimo.

A las ocho y treinta misa rezada.

En la Ermita de Marianao misa a las siete.

A las ocho y treinta de la noche, Vía Crucis.

En la iglesia parroquial del Cano

A las ocho y treinta de la mañana misa de comunión general.

A las nueve y treinta de la mañana misa solemne de ministros y ejercicio de los Viernes de Jesús Nazareno.

A las seis de la tarde solemne Via Crucis cantado por las calles del pueblo con la venerada imagen de Jesús Nazareno del Rescate de Arroyo Arenas y sermón.

El Párroco del Cano, Pbro. Manuel Rodríguez Rozas, invita a los devotos del Divino Nazareno.

Congregación Mariana de la Anunciata

Iglesia del Corazón de Jesús Conferencia que dará el R. P. Abraham Gil, S. J. para los Congregantes Caballeros

La Directiva de la Anunciata se complace en invitar a usted para las conferencias o ejercicios espirituales que se efectuarán en la iglesia del Corazón de Jesús Reina 145, para los congregante de la Anunciata y demás Jóvenes y Caballeros que deseen asistir, y que comenzarán el día cuatro de abril. lunes a las ocho y media de la noche para terminar el domingo de Ramos a las ocho de la mañana, con la misa de comunión y la Bendición Papal.

Sirve de Invitación.

LA DIRECTIVA.

Nota: La comunión mensual es el segundo domingo día 10 a las 8 de la mañana.

Según esta nota oficial de la Anunciata la comunión mensual del primer domingo se traslada el actual mes de abril al segundo.

MUY DESCONCERTADO

(Continuación de la pág. Diecisiete)

embargo, se oyen los comentarios radicales, no aceptando que Pistón tiene un momento desastroso, sino que simplemente no juega lo que de él se decía. Y eso lo probará o lo demostrará a tiempo. Aquí vimos a Segundo Cazalis pedir el pasaje e irse a España cuando era grande su rivalidad con respecto de Gutiérrez. Y mientras Carretón le daba a la pelota en los cachetes, el pobre Machorro después de cada cestazo inútil hacía muecas como queriéndose morder las cejas. A Cazalis, que ha sido uno de los zagueros más grandes que ha dado la pelota, le llegaba a la médula que el cubano le pisara y aquella vez le pisó tanto, tanto, que hizo las maletas y se fué a la Península. Este episodio pertenece a la historia. Después de lo que fué el juego fantástico de Ituarte en Cuba, en aquellas dos temporadas gloriosas para los records del Divino Sonámbulo, de México le llamaron y allí esperaban de él lo mismo que estamos esperando de Pistón. E Ituarte tuvo un tiempo largo sin poder rendir verdaderos dividendos de estrella. Berrondo, un jugador seguro, de derecha trasteadora y de habilidad enorme, regresó hace poco tiempo de México a Shanghai y la empresa de allí le esperaba como llegado del cielo para ponerle en una de las parejas del campeonato, que no pudo terminarse por el cierre violento.

Convenía tanto que Berrondo cogiese su paso, que hasta se demoró la inauguración del torneo y hubo necesidad de empezarlo sin él. Y podría citar diez casos más de jugadores de primerísima línea que, de modo rápido, o de manera lenta, han ido a la crisis que hoy atraviesa Pistón.

Mientras Pistón no hace nada, Ituarte ganándole uno y otro partido, ha ido adquiriendo una confianza que es el polo opuesto de la incertidumbre del otro. Y a Ituarte todo lo que tira le sale bien. No importa que haya recogido en el suelo y aventure manejo para dos paredes, es lo mismo que de salto para encestar de botecorrido con la derecha, o con el revés. La bola va al mimbre como atraída por un imán poderoso. Anoche jugó el Sonámbulo como un malabarista a quien nadie interrumpe en sus trabajo. Filos, remates de dos paredes y remates adentro, adentro, costados que se llevaban en claro al zaguero de Pistón, como una serpentina de fuego.

Y anótese también que en todo el Calvario de Pistón, ha dado ventajas en la zaga. Cuando el mejor era Azpiri, por su cartel, Pistón jugaba siempre contra Azpiri, cuando vino Urgartechea y a canatazos se puso al frente de la procesión de zagueros, contra Ugartechea. Fuera de esas pruebas, le hemos visto contra tríos y hasta anoche, nunca había tenido una explosión que le colocara en un franco plano de inferioridad.

Uriona, que tuvo un comienzo malo, después jugó bien y dió estupendos pelotazos con la derecha. Mientra Celaya, esforzándose por ayudar a Pistón, aguantó lo que pudo y jugó todo lo que él es capaz.

Para que sea más grande la contrariedad de los catedráticos y más intensa la candela que están soportando, Pistón y Celaya arrancaron cinco tantos delante y como en todos los partidos de Pistón, el dinero se botó de un modo ciego, por un pelotari que no sabe a ciencia cierta donde está parado. La vuelta, como en los anteriores, vino enseguida y la imposición de Ituarte y Uriona después fué cosa de un momento.

No hay que buscar el motivo en otra cosa que en la forma actual de Pistón. Pero no les quepa la menor duda encontrará el motriqueño lo que en la pelota le pertenece. Pistón es pelotari que rara vez pierde una pelota de revés, cuando está en juego. Y en su marcha de jugador de compas y de asombrosa colocación, nunca le veremos, cuando se ponga los zapatos que le sirvan en ese atropellamiento que anoche le daba a la apariencia de un delantero inferior. Yo sé que a Pistón en Cuba le llegará su desquite. Yo sé que de esa cancha le vamos a ver salir muchas veces entre gritos de entusiasmos y aplausos histéricos. Pero ahora es difícil que puedan comprenderlo los que le ven como está y muchísimo menos los que le juzgan mientra agitan entre los dedos algunas traviesas de perder.

Pistón se está tomando ahora el purgante que se han tomado alguna vez en la vida todos los astros de la cesta... Solo resta decir que ayer, sin dar una, se quedó en 18 tantos.

SECADES.

CRONICA SOCIAL

En el Club Atenas

Para esta noche está señalada en los salones de esta prestigiosa colectividad la conferencia que sobre «La Música Cubana, su valor de Simbolo y su sentido Humano», nos dejará escuchar el señor Angel C. Pinto.

La presentación del conferencista está a cargo del competente pedagogo Salvador García Agüero, figura de prestigio de la intelectualidad cubana. La hora señalada para el comienzo del acto es las nueve de la noche , y la entrada es completamente libre.

Correspondiendo a la gentil invitación del doctor Fernando Ortiz, Presidente de la Sociedad de Estudios Afro-Cubanos. Asistiré.

Alberto Coffigny.

En Tallahassee, Fla.:

		C	H	E
Baltimore IL.	020 000 000—2	6	1	
Nashville SA.	000 000 001—1	6	1	

Wittig, Fischer, (6) y West; Watkins, Wenning (7) y Blaemire, Kahn (5).

En Lafayette, La.:

		C	H	E
Jersey City IL.	012 000 023—8	6	1	
Lafayette Ev. L.	000 100 312—7	11	2	

Carpenter, Delacruz (7) y Padden; Caughtry, Montalvo (7) y Snyder, Chetaitis (7).

ANUNCIOS CLASIFICADOS DE ULTIMA HORA

Profesionales

1 ABOGADOS Y NOTARIOS

DIVORCIOS

Muy rápidos, a plazos cómodos, en toda la República. Cubanos y extranjeros, desde 20 pesos. Matrimonios en su domicilio. Ciudadanías. Divorcios dentro de los primeros 15 días. De 3 a. m. a 6 p. m., Obrapía 17. Dr. Angel Fernández.

COMPRAS

9 CASAS

COMPRO DOS CASAS UNA PARA renta y otra para vivirla, que estén bien situadas. Habana o reparto próximo. Informes: San Lázaro Nro. 195 altos, A-9173

COMPRO CASA O CHALET, EN LA Loma de Luz, que esté próximo a la Calzada de Jesús del Monte y que su precio no exceda de $10,000. Informes: Quintana e Hijo, Chacón 23: M-8182.

COMPRO PROPIEDAD EN LA HAbana, en punto comercial. No importa que sea moderna o antigua, ni tampoco el precio. Operación reservada. Informes: J. P. Quintana e Hijo, chacón 23: M-8182.

10 SOLARES

COMPRE SOLAR, CALLE 23, VEDAdo, a $8.00, la medida que quiera. Compre en la gran calle 23, al precio de cualquier reparto. Venta directa: M-6886, Aguiar 98.

SOLAR ESQUINA FRAILE, VEDAdo, en $3,200, calle 19, lindando con hermoso chalet; esquina de fraile: $3,200, Venta directa. El propietrio: M-6886, Aguiar 98.

SOLAR ESQUINA, EN EL REPARTO Ensanche de La Habana: $1,200, cerca de Carlos Tercero, vale el doble. Actúe rápido: M-6886, Aguiar 68.

VEDADO: COMPRAMOS SOLAR DE esquina fraile o casa antigua, que esté situada de 12 para La Habana, y de Línea a 25. Pagamos buen precio. Operación rápida y reservada. Informes: Quintana e Hijo, Chacón 23: M-8182.

VENTAS

48 CASAS

MIRAMAR

CASAS Y SOLARES

5a AVENIDA Y O.

Información completa de Casas y Solares. Con oficina en el Reparto de 7.1/2 a 2 Alberto de Ayala. Telf. F.O.F.U-03.

BUENA OPORTUNIDAD VENDO CAsa planta baja azotea vigas de madera Baños 559 entre 23 y 25 cuatro cuartos bajos uno alto, baño, cocina, garage, baño de criado, jardín, patio, traspatio, superficie 9x37. Precio: $7.500, llayes en la misma de 9 a 11 y de 3 a 5.Informan teléfono M-3702

FACTORIA SALA, 4 HABITACIOnes $3.600. Buen Reparto sala, 3 habitaciones, $650. Suárez, sala, 7 habitaciones renta $50. Precio: $4.400. Marcial Rodríguez, Monte Nro. 77, M-7577

SUAREZ PROXIMO MONTE 6 POR 22, sala, 3 habitaciones, $4.200; Cerro 6 por 16, sala, comedor, 2 habitaciones, moderna, $7.800. Marcial Rodríguez, Monte 77. Por Revillagigedo: M-7577

EN 1,250 PESOS, CON FACILIDADES, casa de masposteria y 500 metros, en Arroyo Apolo. Buen lugar, Gana $12.00: I-6235.

VENDO: BUENAVISTA, AVENIDA Cuarta, moderna: portal, sala, 3 cuartos, comedor: $2,500; Almendares: Calle A., portal, sala, dos cuartos, baño intercalado, comedor: $2,500. Jorge González, Aguiar 68: M-7785.

ALMENDARES: MODERNA, JARdín, portal, sala, 2 cuartos, baño, comedor: $3,500; calle Lanuza, cerca Primera, moderna, jardín, portal, sala, comedor, 3 cuartos y baño: $4,700 Jorge González, Aguiar 68: M-7785.

ESTRELLA: DOS PLANTAS, MOderna, sala, comedor, 3 cuartos: $6,500; Montoro, cerca Carlos III, portal, sala, hall, 2 cuartos, comedor, 2 cuartos altos: $5,500. Facilidades de pago. Jorge González, Aguiar 68: M-7785.

VENTAS

48 CASAS

CASA MODERNA, HABANA: $4,500, libra gravamen: sala, comedor, tres cuartos, regio baño, monolítica, fabricación primera, mucho frente; otra, calle 19, Vedado: $6,000, Aguiar 98: M-6880.

GANGAS: CERRO, CASA ESPACIOsa, esquina: $785.00; Lawton, mamposteria, tiene portal: $900.00; Habana, céntrica, mil y pico; Santos Suárez, preciosa: $2,000; también parcela, 9.50 por 23.58: $750.00; casita monolítica, cerca Belén: $1,500, o menos: $1,000; otra, mampostería, inmediata Ciudad Militar: $800.00 efectivo y reconocer $1,000 hipoteca moratoriada. Prado 19: M-6513.

PRIMERA Y DOCE, AMPLIACION de Almendares. Vendo sin estrenar, tres habitaciones y otra de criados, hall, buen baño, cocina, pantry, patio y otras comodidades. Dueño: Vázquez: FO-3983.

VENDO: LA SIERRA, QUINTA ENtre 6 y 8, sin estrenar: cuatro habitaciones, otra de criados, dos baños colores intercalado, comedor, cocina, pantry, closets, garage, patio y traspatio: FO-3983.

CALLE 28, ENTRE SEPTIMA Y NOvena, Miramar, sin estrenar: portal, vestíbulo, sala, gabinete, tres grandes habitaciones, elegante baño y todas las demás comodidades. Facilidades de pago. Véala. Informes: Telf. F-3308.

LAS ULTIMAS GANGAS

Vendo: seis casas modernas, para renta; tres casas para inquilinato; dos casas de huéspedes amueblados. Informan: Salud 13. Se compran muebles: Soto: A-9311.

49 SOLARES

SOLARES, VEDADO. GANGAS: ESquina, calle 19, excelente situación: $4,800; centro, calle 21, sombra, 14 por 34, en $2,650; otro, cerca de 23: $3,300: M-6886. Aguiar 98.

SOLAR O PARCELA, CALLE 17, EN $1,850. Fíjese bien, en la gran calle 17 del Vedado. La única oportunidad, esquina, sombra: $3,500: M-6886, Aguiar 98.

APROVECHE LA OPORTUNIDAD DE comprar terrenos baratos en la parte más alta, más bonita y de más porvenir de La Habana, es decir, a ambos lados del Río Almendares, bien dal lado de Vedado, o del lado de Marianao. Informan: Tefs. FO-1513 y M-9941. También se vende un magnífico terreno, e único que queda, en Calzada esquina a Paseo, Vedado.

50 FINCAS RUSTICAS

REGALO FINQUITA DE CAFE EN Caney del sitio Oriente, tierra de primera magnífica aguada buena casa, cocal, cedros, árboles frutales, producción aproximada, cien quintales; último precio: $750.00. dueño: José García, Puerta Cerrada Nro. 75 Habana

VENDEMOS FINCA DE RECREO, Curva de Cantarranas, con una superficie de 10,500 metros, casa de madera y teja, 4 cuartos, sala, comedor, baño completo, garage y cuarto de criados, gran pozo, luz eléctrica y teléfono. Toda sellada de árboles frutales en producción. Precio: $6,000. Informes: Quintana e Hijo, Chacón 23: M-8182.

51 ESTABLECIMIENTOS

VENDO LA MEJOR BODEGA, SITUA..da en el mejor punto de la capital. Largo contrato y módico alquiler. Bien atendida y garantizamos vende más de 100 pesos diarios, al contado y sin cantina. Trato directo :Gómez y Cruz, Obispo número 65, departamento número 1, Habana.

VENDO: CAFES, BARRAS, CAFES-lecherías, bodegas, panaderías, tiendas víveres finos, tiendas de ropa, tiendas mixtas, tintorerías, vidrieras de tabacos, cines, garages, hoteles, casas de huéspedes, boticas, fondas, fuentes de soda; arriendo cafés, cantinas, fábricas embutidos, vidrieras dulce; solicito socios para establecimientos. Negocios desde 150 a 25,000 pesos. Recibo propiedades en pago o créditos. Doy vuelto. Prado y Dragones, café: M-4739, Yáñez.

VENDO: CAFE-CANTINA, DEJA 500 pesos al mes; una lechería moderna, con facilidades de pago: $1,600; y una vidriera, con $30.00 de venta, 6 años de contrato. Vea estos negocios. Arrojo, Belascoaín 50, esquina Zanja.

SE VENDE MAGNIFICO CAFE- cantina y restaurant, en punto céntrico. Informes: E. Goizueta, calle Habana 216.

53 AUTOMOVILES - ACCESORIOS

VENDO CUÑA CHRYSLER CON CINco gomas completamente nuevas y vestidura y pintura., todo buenas condiciones; si usted la necesita véala en Suárez 92 que es una ganga, no pierda esta oportunidad.

SE VENDE UN CHEVROLET 1938, perfectamente nuevo sólo 4,000 kilómetros, cuatro puertas, tipo Master de Luxe muchos extras, sólo 2 meses de uso. Muy barato. Gustavo Bustamante Paseo y 19 teléfono: F-4058

CAMION CHEVROLET DE REPARto, carrocería de fábrica, cerrado 1936, Se vende. Verlo en Peñón 57, quina a Calzada del Cerro.

VENDO CHEVROLET 33, SEDAN DE lujo, ruedas laterales, pintura de fábrica, rueda libre, 35 kilómetros por galón, como nuevo; Packard turismo 6 7 pasajeros, del 28, completo. Príncipe 14, garage. Alvarez.

NASH SEDAN 1936, SEIS CILINdros, cuatro puertas, perfecto estado, muy económico. Ganga: $500.00 Verlo: garage Animas entre Escobar y Gervasio. Informes: Aguiar 68: M-7785.

56 MUEBLES Y PRENDAS

$23.000: PARTICULAR VENDE JUEgo de comedor, Arte Moderno, completo, Patrocinio 12, bajos, Víbora.

VENDO: LIVINGROOM DE REJILLA y tapizado; juegos de cuarto de tres cuerpos, modernos; comedor Renacimiento, grandes y chicos; sillones portal y taburetes. Salud 24-A., entre San Nicolás y Manrique.

GRAN LIQUIDACION DE MUEBLES — SANTA CRUZ

Un juego de comedor, estilo Inglés, en $100.00.

Uno idem., estilo Chippendale, de $425.00, en $290.00.

Uno idem., estilo Renacimiento Español, en $145.00.

Seis piezas de comedor: $15.00. Un sofá y cuatro butacas tapizadas, en $125.00.

SANTA CRUZ

GALIANO 95 M-8873

VENDO MAGNIFICO JUEGO CUARto, caoba, chifforrobe 3 cuerpos, regio butacón; comedor Adams grande. Virtudes 122, altos, entre Escobar y Gervasio.

VENDO URGENTE: COMEDOR REnacimiento Español, mediano; nevera botellón, pintada Duco; un radio y otras cosas, muy barato. Reina número 26, altos.

VENTAS

56 MUEBLES Y PRENDAS

GANGA: BIBLIOTECA RENACImiento Español, muy fina, cinco piezas: $195.00; reloj de pie, fino: $55.00; lámpara bronce, fina: $75.00; y una nevera porcelana, la mejor marca, grande: $35.00. Animas número 45, bajos.

GANGA: JUEGO CUARTO, CAOba, escaparate 3 cuerpos, lunas, 8 piezas, fino: $130.00; idem., comedor Renacimiento: $60.00; idem., recibidor, 6 piezas $25.00; y una nevera como nueva: $17.00. Animas número 45, bajos.

57 UTILES DE OFICINA

MUEBLES DE OFICINA

SE LIQUIDAN

POR TRASLADO

Rejas, mamparas, mesas, butacas, archivos, armarios, sillas, máquinas de sumar, etc.

BUENA OPORTUNIDAD

Compostela 53,

entre Obispo y Obrapía.

A-7744.

61 DE ANIMALES

VENDO PERROS POLICIA, HEMbras y machos, de un mes de nacidos, Hospital 170, bajos. Telf. U-3722.

Dinero-Hipotecas

63 SOLICITUD

TOMO: $2,300, AL 8 POR CIENTO. Garantía: chalet de esquina con marcos de caoba, baño en colores, en Arellano y Abreu. Se descuenta el interés del año: I-6235.

TOMO $600.00 EN PRIMERA HIPOteca, sobre 4,478 metros, a dos cuadras calle 23, con edificaciones valiosas alrededores. Pago $9.00 mensuales interés. Urge. También se vende en $5,000. Dueño: M-6513.

PARA LAS DAMAS

67 PELUQUEROS

PEREZ: EX PELUQUERO DE «EL Encanto», va a domicilio. Permanentes sin corriente. Croquinol: $2.00 y $4.00, garantizado por un año. Pelado: 30 centavos; ondulación al agua: 40 centavos; Marcel: 50 centavos y tintes. Telf. U-6002.

70 INTERES PARA LAS DAMAS

MANIQUI DE EXTENSION

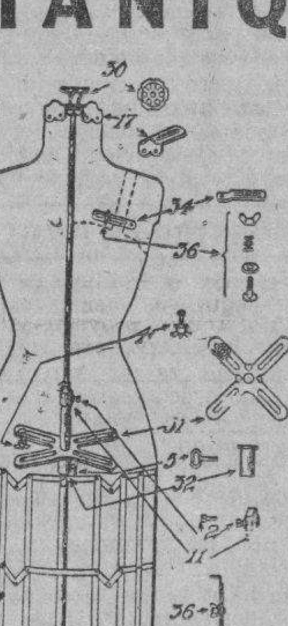

Este maniquí se puede adaptar a cualquier cuerpo. También sirve para hacer varias tallas.

BAZAR INGLES

GALIANO Y SAN MIGUEL.

INTERES GENERAL

MINA DE HIERRO Y PINTURA, contiene gran cantidad admito proposiciones del que quiera explotarla, dueño de la finca José García, Puerta Cerrado Nro. 75, Habana.

ALQUILERES

79 HOTELES

ANTIGUO HOTEL JEREZANO, HAbitaciones amplias y chicas, balcón a la calle, baños calientes. Prado 102, altos, esquina Virtudes.

80 CASAS DE HUESPEDES

GRAN RESIDENCIA, PRADO 104, espléndidas habitaciones vista a la calle propias para 3 o 4, también en la azotea para hombres solos. Servicio completo. Referencias.

GALIANO 103, CASA DE HUESPEdes, entre San José y Barcelona. Espléndidas habitaciones con lavabo, agua caliente, con o sin muebles. Excelente comida. Moral absoluta. Telf. M-7380.

82 APARTAMENTOS

HOSPITAL 63, ENTRE SALUD Y JEsús Peregrino. Se alquilan apartamentos de tres habitaciones, sala, comedor, baño intercalado, cocina. Informan en la misma, de 9 a 12 y de 3 a 6. Telf. F-5569.

SE ALQUILAN APARTAMENTOS BAjos y altos, compuestos de dos piezas y servicios completos, Emna número 2, entre San Pedro y Baratillo, frente al Ayuntamiento, al fondo del Templete. Telf. M-4327.

APARTAMENTO MODERNO, COMpleto, acabado de construir, todas las comodidades, propio para matrimonio. Se alquila en los altos de **El Gato Negro**, Obispo 65. Informes: Cacheiro: A-7780.

SI SE VA A CASAR O A QUITAR SU casa, viva como en Hollywood, amueblada con el más exquisito gusto. Residencia de esquina, estilo Español. Todo lo soñado para persona sola o matrimonio. No opine sin ver. Un hotel de segundo orden, le cuesta diario: $4.00. Consta de estudio, biblioteca, bar, dos terrazas, dormitorio, garage y todo confort. Sólo 45 pesos. Avenida Once y calle Diez, Ampliación de Almendares. De 9 a 12 y de 3 a 6. Informan en la misma.

ALQUILO APARTAMENTO, EN 12 pesos, muy barato. Véalo en Hospital número 6, Pasaje, entre Vapor y Príncipe. Preguntar por el encargado.

ALQUILERES

83 DEPARTAMENTOS

MALECON 11, ALTOS, DE ESQUINA, departamento de 3 habitaciones, con servicios: $35.00; y habitaciones, con servicio y comida de restaurant, Galiano 89, altos.

84 HABITACIONES

EN RESIDENCIA PARTICULAR ALquilo 2 habitaciones juntas o separadas, a matrimonio sin niños o personas solas, con toda asistencia precio módico. Sólo a personas de estricta moralidad. Se cambian referencias, sino no se presente. San Rafael 71, altos, entre Campanario y Lealtad.

VEDADO: 17 NUMERO 656, ENTRE A. y B., en casa de familia honorable se alquila una ventilada y hermosa habitación, con asistencia, propia para matrimonio o señora sola: F-6519.

SE ALQUILA UNA HABITACION con vista a la calle, próxima al baño, a señora o caballero, muy barata, en Dragones número 49, primer piso, derecha, casi esquina a Lealtad. Casa nueva.

CORRALES NUMERO 2-A., ALTOS, entre Zulueta y Egido. Se alquila una habitación muy fresca, agua abundante. Hay teléfono.

CASA DE FAMILIA, GLORIA 48, altos, entre Suárez y Revillagigedo, alquila una habitación a matrimonio sin niños o señora sola. Módico alquiler. Se exigen referencias.

EN MI RESIDENCIA, SAN RAFAEL 302, junto a la Universidad, alquilo confortable habitación con toda asistencia. Precio razonable.

HABITACION AMUEBLADA PARA Hombres solos, O-Reilly 102, primer piso.

SE ALQUILA UNA HABITACION con baño completo. Casa de moralidad. Se piden referencias. Reina 13, altos de la locería.

ALQUILO ESPLENDIDA HABITAción, céntrica, balcón calle. Casa tranquila de absoluta integridad, solamente a hombre solo. También muy adecuada para un comisionista. Informes: «La Mercantil», Monte 23,

PRADO 31, ALTOS: M-3922. HABItación con todo servicio, agua fría y caliente, con balcón a la calle. Ambiente familiar, para matrimonio u hombres solos.

EN CRISTO 33, SEGUNDO PISO, SE alquilan habitaciones amuebladas, con comida, a hombres solos o matrimonio solo. Vista a la calle.

EN CASA DE FAMILIA, SE ALQUIla hermosa habitación. Hay teléfono, San Lázaro 354, altos.

AMISTAD 130, ESQUINA A DRAgones, frente plaza La Fraternidad, se alquilan hermosas habitaciones con baño privado y vista a la calle, propias para matrimonios de gusto. Casa de orden.

85 NAVES - LOCALES

SE ALUILA UNA NAVE DE ESquina de 500 metros con chucho de ferrocarril y otra nave de 1100 metros. Informan La Vinatera, Arbol Seco y Peñalver.

SE ALQUILA UNA NAVE

Propia para comercio o industria. En la calle de Amargura Nro. 75 entre Villegas y Aguacate. Informan en los altos.

$20.00, ALQUILO LOCAL PROPIO para pequeño comercio, en lo más céntrico de La Habana: Villegas casi esquina a O-Reilly. Informes: «Importadora de Radios». O-Reilly número 82, esquina a Villegas.

MODERNO LOCAL DE OFICINA, acabado de construir, propio para abogado u hombre de negocio. Se alquila en los bajos de **El Gato Negro**, Obispo 65. Informes: Cacheiro. Telf. A-7780.

87 HABANA

A $34.00

Se alquilan cuatro altos, con sala, recibidor, tres cuartos, comedor al fondo, baño intercalado. Anton Recio 18, pegado a Monte.

CONCORDIA 168 A BAJOS MODERna, acabada fabricar sala, comedor, dos cuartos, patio, agua caliente y fría, cocina para gas y carbón, techo monolítico, $34. Informan en la misma.

ALQUILO SEGUNDO PISO MODERnos Maloja 205 entre Oquendo y Franco, frente Hospital Policía. Sala, recibidor , 5 cuartos. 2 baños, comedor, cocina. Dr. Hernández, Telf. A-7062 y FO-3340

SE ALQUILA SAN NICOLAS 172, primer piso, para matrimonio o corta familia. Sala, comedor, dos habitaciones, baño completo y cocina. La llave en la misma.

SE ALQUILA ACABADA DE REEDIficar, la planta baja de la casa Lamparilla 59, con un salón en el frente, propio para comercio y casa con todo el servicio para la familia. Llave al lado, vidriera. Informes: Dr. Vieta: I-5046.

ALQUILO: ANIMAS 168, LETRA A., sala, comedor y tres cuartos. Informan: F-1729.

SE ALQUILA EN SAN NICOLAS 3, esquina a Lagunas, casa compuesta de sala, comedor, cuatro cuartos, baño completo, servicio de criados, Hay agua y elevador. Informes en la misma.

ALQUILO TRES CASAS, EN ESTRElla 163, bajos, primero y segundo pisos, entre Escobar y Gervasio, acabada de pintar y reparar: sala, 3 habitaciones, baño intercalado, comedor, cocina y servicio de criados. Bajos y segundo piso, a $40.00; y primer piso: $45.00. Dos meses fondo. Verla: de 1 a 5 p. m. Informan: O-Reilly 26, altos, bufete Fernández y Cuadra-do: M-2602.

SE ALQUILA LA CASA, LUZ 23 (HAbana): sala, comedor, 5 habitaciones, baño intercalado, dos servicios y dos duchas más. Véala.

JOELLAR 54, ENTRE ARAMBURO y Hospital, magnífico piso alto: sala, saleta, tres cuartos grandes, baño completo intercalado, comedor, cuarto y servicio de criados. Informes en la misma.

SE ALQUILAN LOS ALTOS GRANdes de la casa San Miguel 156, entre Escobar y Gervasio, Informa su dueño en los bajos, de 3 a 5.

MANRIQUE 24, ELEGANTE TERcer piso, recién pintado y decorado; sala, recibidor, galería persianas y cristales, baño intercalado, tres habitaciones, comedor, cuarto y servicio de criados. Rebajada: $40.00. Informan en los bajos.

EN 32 PESOS SE ALQUILAN LOS modernos y ventilados altos de Fernandina 89, a una cuadra de la Calzada de Cristina. Hermosa sala, comedor, 3 habitaciones, baño intercalado y demás servicios. Telf. U-3566.

AGUIAR 43, PLANTA BAJA, PROpio para vivienda y oficina. La llave enfrente. Informes: Telf. I-5949.

ALQUILERES

87 HABANA

SE ALQUILA EL SEGUNDO PISO DE la casa, calle Crespo número 74, compuesto de sala, cuatro cuartos, comedor al fondo, cuarto de baño intercalado y cocina de gas. Agua abundante. Llave e informes: Tejadillo 17, altos. Telf. M-1112.

SE ALQUILA LA PLANTA BAJA de Cárdenas 45: sala, saleta, tres habitaciones, baño, etc. Precio: $40.00. Llaves e informes en la misma.

88 VEDADO

ALQUILO PROXIMO A DESOCUPARse preciosos y modernos altos acabados de fabricar. Sala, comedor, cuatro cuartos, cuatro baños, etc. $60.00, calle 25 Nro. 709 entre D y E Vedado, F-5062

ALQUILO 2o PISO MODERNO DEcorado, sala, recibidor,, 4 cuartos, baño intercalado, comedor, cuarto de criado M y 27. Llaves: lado 27 Nro. 117 segundo piso. Verla e informes: solamente 2 a 6. Telf. F-3871

EDIFICIA «BIARRITZ» CALZADA Y J, Vedado. Alquilo moderno piso bajo, sala, comedor, 2 cuartos, baño, etc. Precio: $30.00. Exígense referencias.

ALQUILO LOS HERMOSOS Y FREScos altos de 17 número 356, entre G. y H., Vedado, gran terarza, sala comedor, cinco cuartos, baño completo, cocina, cuarto y servicio de criados. La llave e informes en los bajos.

SE ALQUILA UNA MODERNA CASA, en la calle Catorce esquina a Línea, primer piso. Informan en la misma.

15 Y 20, VEDADO, BAJOS: PORTAL, sala, recibidor, comedor, dos habitaciones, closets, lujoso baño, habitación y servicios de criados. Todo moderno. Verse a todas horas.

89 CERRO - PALATINO

SE ALQUILA EN 20 PESOS, CASA de tres habitaciones, Churruca número 324 moderno, dos cuadras de la Calzada del Cerro.

90 MARIANAO - REPARTOS

ALQUILO CON O SIN MUEBLES 13 entre Primera y Segunda, Ampliación Almendares. Jardín, sala, comedor, 4 cuartos, garage cuarto y servicio de criados. Puede verse a todas horas. M-3763 y FO-1987

REPARTO ALMENDARES: ALQUIlo casa moderna, tres habitaciones, calentador y demás servicios. Llaves al fondo: $32.00. Primera entre 16 y 18. Telf. F-2568.

91 JESUS DEL MONTE - VIBORA

O-FARRILL NUMERO 168, UNA CUAdra Instituto Víbora: $35.00, con jardín, portal, sala, comedor, 5 cuartos, baño intercalado, cocina, traspatio y frutales. Agua siempre. (Nunca hubo enfermos). Informes: A5-3702, Salud 19, altos.

SE ALQUILA CASA, COMPUESTA DE portal, sala, gabinete, comedor, cocina, baño, tres habitaciones, en planta baja; dos habitaciones más en los altos, con servicio, entrada de automóvil y traspatio. Calle Segunda número 60, entre Lagueruela y Gertrudis, Víbora. Alquiler: 30 pesos. Telf. M-8495.

92 SANTOS SUAREZ - MENDOZA

GOICURIA 5, HOY 9, ENTRE GENEal Lacret y General Lee, Reparto Santos Suárez se alquilan dos departamentos altos, en $14.00 mensuales cada uno, compuestos de sala, dos cuartos, comedor y servicios. Informan en la misma, Sr. Ruiibal o por el teléfono M-2357

SE ALQUILAN LOS ALTOS DE TAmarindo número 20: 3 cuartos, sala, saleta baño completo, cocina, cuarto chico al fondo, media cuadra de Jesús del Monte. Guaguas por la puerta. Precio de situación. Telf. X-1121.

SE SOLICITAN

103 CRIADAS - CRIADOS

SOLICITO CRIADA BLANCA, DORmir colocación $7.00 y uniformes. Avenida Universidad Nro. 2, 2o piso entre J y 15 Vedado.

SE SOLICITA CRIADA DE COLOR formal y trabajadora para limpiar y servir mesa, dormir en la colocación y traer referencias. Sueldo: 10 pesos y uniformes. 32 entre 5 y 7 Miramar

SE SOLICITA UNA MUCHACHA PAra ayudar a los quehaceres de una casa que sea limpia y trabajadora sino, no presentarse. Tejadillo Nro. 53 bajos, entre Agucte y Compostelo.

SE SOLICITA UNA CRIADA POR HOras, mañana y tarde, Quinta número 406, altos, entre A. y B., Vedado.

SE SOLICITA UNA BUENA CRIADA en la calle J. esquina a 17, altos. Ha de tener referencias.

SOLICITO UNA CRIADA ESPAÑOla, trabajadora, para limpiar solamente. Sueldo: $15.00. Dormir en la colocación. Informes: Lisa 21, Marianao.

SE SOLICITA CRIADA DE MANO española. Que tenga referencias. Telf. F-2493.

104 COCINERAS Y COCINEROS

SOLICITO UNA SEÑORA PARA COcinar y limpiar, Que tenga referencias y duerma en la colocación. Sueldo: $15.00. Informes: calle Quinta número 161, bajos, entre F. y G. Telf. F-4894.

SE SOLICITA UNA COCINERA, DE mediana edad y del país, para los quehaceres de un matrimonio. Paz 110, entre Santa Emilia y Santos Suárez.

SE SOLICITA UNA COCINERA, PAra cuatro de familia. Que sea decente y sepa cocinar. Se exigen referencias. Sueldo: $10.00. Almendares 10, entre Carlos III y Lugareño.

SOLICITO UNA JOVEN ESPAÑOLA, para cocinar y limpiar a un matrimonio. Sueldo: $15,00. Calle 17 número 203, altos, entre J. y K., Vedado.

SE SOLICITO UNA MUCHACHA PAra cocinar a matrimonio y limpiar la casa. Que duerma en la colocación. Escobar número 164, entre Reina y Salud.

105 MANEJADORAS

SOLICITO EXPERTA MANEJADOra de color o española, católica, de buenas sostumbres. No propensa a catarros, para dos niñas de 8 y 9 años. Saber lavar, zurcir ropa fina, ordenada, limpia. Si no le agrandan niños mayores no molesten. Referencias. $20, uniformes G Nro. 411, (bajos), esquina a 19, Vedado.

109 COSTURERAS - MODISTAS

SE SOLICITAN COSTURERAS Y bordadoras en Singer, para trabajo a domicilio. Traigan muestra de bordado. De 9 a 11 de la mañana y de 2 a 5 de latarde, Almacenes «Bellita», Neptuno y Amistad, segundo piso.

115 OFICINISTAS

SOLICITO UN TAQUIGRAFO-MECAnógrafo: $40.00 mensuales. Escriba al apartado 149, Habana.

117 SOLICITUDES VARIAS

YOUNG LADY, UNDER 24, WHITE, neat and refined. Must speak good english and furnish references: $60.00 a month and trip to Ne York, also around the world, qualificant. For appointment calle M-9787.

SOLICITO ENCARGADO DE CASA, con 200 pesos; otro, con 300 pesos, casa de huéspedes. Sueldo y comida. Informes: Malecón 11, altos.

SE SOLICITAN

117 SOLICITUDES VARIAS

YOUNG MAN, 17 TO 21, FREE TO travel. High school education. Good references and english required: $60.00 a month and trip to New York, also around the word, to qualificant. Call personally at edificio Metropolitana 331, 8.30 to 10 a. m.

SE OFRECEN

118 CRIADAS-CRIADOS

SE DESEA COLOCAR UN JOVEN español de criado de mano muy trabajador y cumplidor de su obligación, tiene muy buenas referencias de las mismas casas donde ha trabajado, no le importa viajar fuera de la Habana. Telf. M-4840

DESEA COLOCARSE UNA JOVEN española para criada de mano, sabe zurcir muy bien, es trabajadora y desea casa seria, tiene muy buenas referencias. U-5470 pregunten por Elena Suárez

SE DESEA COLOCAR UNA MUCHAcha del país para criada de cuarto o manejadora, tiene referencias. Teléfono F-6108

DESEA COLOCARSE UNA JOVEN española para criada de mano o de cuartos. Informan teléfono F-3012, Desea casa de moralidad.

SE DESEA COLOCAR UNA ESPAÑOla, para criada de mano o de cuartos. Tiene referencias. Telf. F-3194.

SE DESEA COLOCAR UNA ESPAñola, para cuartos y coser, o para criada de mano. Tiene referencias. Telf. F-6169.

SE OFRECE CRIADO JOVEN Y FORmal, con referencias de años y con pocas pretensiones, o para cualquier otro trabajo, para casa particular. Entiende de jardín. Informes: Aguila 231. Telf. M-1149.

SE OFRECE UNA CRIADA DEL país, para cuartos o comedor, con buenas referencias de años, o para manejadora. Es trabajadora y formal y sale a los repartos o cualquier playa. No tiene pretensiones. Informes: Aguila 231. Telf. M-1149.

SE OFRECE UN CRIADO PARA TOdo servicio fino. No le importa ir fuera de La Habana o donde se ofrezca. Tiene buenas referencias, Telf. A-6544, tintorería.

SE OFRECE UNA JOVEN DE COlor, para los cuartos y coser toda clase de costura fina de señora y niños y lava y plancha ropa fina. Tiene buenas referencias: F-3950.

SE DESEA COLOCAR UNA JOVEN española, para criada de cuarto o matrimonio, o cuidar señora. Tiene referencias. Informes: Telf. F-6180.

SE DESEA COLOCAR EN CASA HOnorable, una española sola, instruída, de mediana edad, para criada o cocina sencilla, con pocas personas. También se ofrece para lavar, Telf. M-3756.

SE DESEA COLOCAR UNA MUCHAcha española, para cuartos y coser. Tiene buenas referencias, Informes: FO-2115.

SE DESEA COLOCAR UNA JOVEN española, acostumbrada a trabajar de criada de mano o de manejadora. Tiene muy buenas referencias. Informes: M-2823.

SE DESEA COLOCAR UNA MUCHAcha inglesa, para todos los quehaceres en casa de matrimonio. Tiene referencias y duerme fuera. Prefiere los repartos. Informes: FO-3464.

119 COCINERAS-COCINEROS

SE DESEA COLOCAR UNA MUCHAcha de color, para cocinar y lavar, o cocinar y hacer alguna limpieza. Es formal y cumple con su obligación. Prefiere dormir fuera. Sueldo: 15 pesos: I-6048.

SE OFRECE SOLO PARA LA COCIna, buena cocinera y repostera, madrileña. Cocina criolla, española y toda clase de platos finos. Es limpia y dispuesta. Tiene referencias, Salud 8, esquina a Rayo, altos.

UNA MUCHACHA DESEA COLOcarse de cocinera para corta familia, sabe cumplir con su obligación y tiene buenas referencias. San Nicolás esquina a Puerta Cerrada, letra B

SE OFRECE COCINERA ESPAÑOLA de mediana edad muy limpia y sabe variar cocina, a la española y criolla, no duerme en la colocación y tiene referencias. Informan M-1294

DESEA COLOCARSE JOVEN ESPAñola para cocinar o limpiar, sabe cumplir con su obligación, prefiere matrimonio solo. F-6269

SEÑORA PENINSULAR DE MEDIAna edad desea colocarse, sabe la cocina criolla y española, tiene referencias. Informan teléfono F-3012

SE DESEA COLOCAR UNA SEÑORA española para cocinera para corta familia y duerme fuera, con referencias. Llame al Telf. U-1622

SE DESEA COLOCAR UNA COCINEra española, de mediana edad. Tiene buenas referefencias. Es repostera y duerme fuera. Telf. F-3744.

SE DESEA COLOCAR UNA SEÑORA española, de mediana edad, sabe cocinar a la española y a la criolla. Entiende de repostería. Tene referencias de la casa donde trabajó, Informan: Telf. M-5063.

SE OFRECE UNA SEÑORA DE MEdiana edad, de cocinera y repostera. Tiene referencias. Telf. F-2565.

SE DESEA COLOCAR UNA ESPAÑOla, para cocinar y limpiar, o cocinar sólo. Telf. FO-2625.

SE DESEA COLOCAR UNA MUCHAcha española, para cocinar. Es buena cocinera y sabe toda clase de cocina y hace dulces. Tiene referencias es formal y desea casa de moralidad. Va al campo. Sueldo: 25 a 30 pesos: F-2567.

120 MANEJADORAS

SE DESEA COLOCAR UNA INGLESA joven, para manejar, muy práctica con niños, Tiene buenas referencias conocidas: F-6114.

SE DESEA COLOCAR UNA JOVEN inglesa, como manejadora. Es cariñosa ,on los niños y sabe cumplir con su deber. Telf. U-6109.

SE DESEA COLOCAR UNA MANEjadora inglesa, de color, con familia fina. Tiene buenas referencias. Informes: calle 26 número 357, entre 23 y 25. Telf. F-6164.

124 LAVANDERAS-LAVANDEROS

UNA BUENA LAVANDERA ISLEña, desea encontrar trabajo para lavar en su casa toda clase de ropa fina. Tiene buenas referencias. Informes: calle 18 número 105, entre 11 y 13, Vedado. Telf. F-6821.

125 CHOFERES

SE OFRECE CHOFER ESPAÑOL DE mediana edad práctico en toda clase de máquinas con referencias y sin pretensiones. Informan 12 y 23 garage, teléfono F-6017 García.

SE OFRECE BUEN CHOFER, EXperto en toda clase de máquinas, 14 años de servicio particular. Honrado y cumplidor. Va a cualquier lugar. Tiene referencias de la Casa Quintana y Casteleiro y Vizoso: U-6800.

129 OFICINISTAS

SE OFRECE MECANOGRAFO Y TAquígrafo en español o ayudante de oficina. Informes: San Nicolás 38, encargado.

TAQUIGRAFA - MECANOGRAFA EN español con algún conocimiento de inglés, archivos, pizarra telefónica, estados de cuentas, mimeógrafos etc. cubana nativa con once años de práctica en trabajos de oficina y 31 años de edad, solicita empleo. Telf. I-6764

M.E.C.D. 2016

GUANABACOA AL DIA

Regio baile

Nuestro histórico «Liceo» será sede el próximo sábado de un gran baile de «mamarrachos».

Titulado: «Alí-Ba-Bá y los 40 Ladrones».

Para el que existe gran entusiasmo.

Muchas han de ser las comparsas que asistan a ese baile compuestas por distinguidos jóvenes de nuestros círculos sociales.

Una fiesta bailable que se producirá en los legendarios salones del «Liceo» para rememorar los tiempos idos.

Reverdeciéndose así, una vez más, los laureles conquistados por la cubana institución en todas las fases de su historia.

Para escribir una nueva página social en su libro de oro.

Los conjuntos musicales contratados para amenizar tan simpática fiesta no pueden ser mejores.

Jazz-band «Sevilla Biltmore», orquesta típica «Habana Serviá» y el septeto «Sonora Matancera».

Siendo el boleto de entrada para los hombres, a cincuenta centavos y las señoras por invitación.

El gran vestíbulo de la entrada ha sido transformado en una fantástica cueva, cual guarida de Alí-Babá y sus 40 ladrones.

La noche del sábado día dos constituirá un sucess social en el palacete del histórico Liceo.

El baile del Casino

El casi centenario, Casino Español, celebró en la noche del pasado sábado un gran baile de «Mamarrachos».

El cual, como habíamos anunciado, resultó un acontecimiento.

Por las numerosas personalidades de nuestro mundo social que se congregaron en el hermoso salón de actos de la hispana sociedad.

Que lució un extraordinario y artístico adorno, hecho por el señor Servilio Ramos, entusiasta asociado del Casino.

Puede decirse que ha sido una de las mejores fiestas bailables celebradas últimamente.

No me es posible hacer una reseña de los asistentes por lo interminable que sería la relación de ellos.

Pero baste decir que nuestro mundo elegante se dió cita esa noche para aquellos salones.

Primera Comunión

El sábado hicieron su primera comunión dos encantadoras hermanitas.

Lolita y Silvia Ortega Badell.

La ceremonia se llevó a efecto en la iglesia de los RR. PP. Escolapios.

Mucho agradezco la atención de que he sido objeto al obsequiárseme por las pequeñas amiguitas con un «souvenir» del mismo que guardaré con verdaderas simpatías.

Almuerzo homenaje

El domingo día tres de abril y a las dos de la tarde, le será ofrecido en el Club Campestre Siboney, en San Francisco de Paula, un almuerzo criollo al doctor Virgilio Arango y Mestre.

Con motivo de haber sido electo representante a la Cámara, en las pasadas elecciones.

Simpático homenaje que ha tenido una franca acogida en nuestra villa.

Por la estimación que en nosotros tiene el distinguido hombre público.

Agradecido a la amable invitación que se me hace y prometo asistir.

Baile infantil

Para el domingo día tres la sociedad «Alianza Juvenil» tiene anunciado un baile infantil en sus salones de la calle Maceo.

El cual promete quedar muy lucido.

A juzgar por los preparativos que se vienen haciendo y el entusiasmo que existe en nuestras familias por hacer que sus pequeños hijos disfruten de esa fiesta dedicada a ellos

Honras fúnebres

Mañana viernes a las ocho de la mañana y en la iglesia de los R. P. Escolapios, será dicha una misa de Requiem en sufragio del alma de la virtuosa señora Antonia Murt Viuda de Llueiá, fallecida no ha mucho en la ciudad de Matanzas.

El muy estimado y Rev. P. José Llueiá, ruega a las personas de su amistad y almas piadosas, asistan a ese acto cristiano para rogar con él al Señor tenga en su santo reino el alma de su cariñosa madre.

José Arango de la Maza.

Profesionales

1 ABOGADOS Y NOTARIOS

ME HAGO CARGO DEMANDAS, DI- vorcios rápidos, matrimonio notarial, cartas ciudadanía, declaratoria herederos, pasaportes, pensiones, etc. Véame, anticipo gastos. Bufete: Alberto Cuervo, Edificio La Metropolitana 342, M-2808, O-Reilly y Aguacate.

3 DRES. EN MEDICINA

DR. MESA RAMOS
PIEL, SIFILIS, VENEREO
Impotencia, Esterilidad, etc. Consultas y tratamientos 8 a 9 a.m., 5 a 7 p.m. Perseverancia 32, entre Animas y Virtudes.

DRA. AMADOR
Vías digestivas. Niños. Nutrición.
Consultas en Escobar 164: lunes, miércoles y viernes de 1 a 3. Pobres: $1 00. Horas especiales: Telf. I-6686.

DR. ALFREDO COMAS
Especialista del Instituto del Cáncer. Enfermedades venéreas, sífilis, impotencia, afecciones de señoras, tumores del útero y pechos. Aplicaciones del Radium. Horas: de 2 a 5. Telf. M-7728. San Nicolás 70, Habana.

DR. J. B. RUIZ
Ex-especialista del Centro Gallego de los hospitales de Filadelfia y New York. Especialista vías urinarias, venéreo sífilis y trastornos sexual. Uretroscopía y Cistoscopía. Consultas de 1 a 3 Trocadero 35.

POLICLINICA INTERNACIONAL
Director: Dr. David CABARROCAS
San Miguel 130-B. Consultas: de 9 a 10 a. m. y de 2 a 7 p. m., excepto sábados y domingos. Por turno: 50 cts., $1.00, $2.00, $3.00, $4.00 y $5.00 consultándose primero los de más precios. Tuberculosis, Asma, Bronquitis, Reumatismo, Diabetis, Sfilis, Blenorragia, Pielitis, Nefritis, Ictericia, Dispepsia, Vómitos incoertibles del embarazo, con raspado o cura; Neurastenia, Ulcera del estómago, Anemia, Dientería, Paludismo, Apendicitis. «Pobres, consúltense gratis, presentando este anuncio»

Profesionales

3 DRES. EN MEDICINA

Dr. J. R. Alvarez Chacón
ex-Director de «La Benéfica» del Centro Gallego
HERNISTA
Edificio «América». Jovellar esquina a N.
Telf. U.-5400 y FO-1361
Cura radical de la hernia, sin recurrir a operación ni al uso permanente del braguero. Desprovista de peligro, dolor y complicaciones de todo género. El paciente puede continuar sus ocupaciones habituales durante el tratamiento.
CONSULTAS TURNO FIJO.

DR. ROSAL
Sistema nervioso. Corazón. Medicina interna. Consulta diaria, de 4 a 6, San Miguel 117, bajos, entre Gervasio y Escobar. Telf. U-2341.

DR. ANTONIO PITA
Enfermedades nerviosas y endocrinas
Contando con un bien montado instituto de Fisioterapia, Tratamiento efectivo de la neurastenia, impotencia, frigidez sexual, enfermedades crónicas y glandulares, etc. Novísimo método de estimulación Vago-Simpático. No visita, ni da consultas por Correo. Consulta previamente concedida: $10.00. Consultas, de 2 a 4 p. m. $2.00, San Lázaro 45, a una cuadra de Prado y Malecón. Telf. A-9292.

GABINETE UROLOGICO ALEMAN VIAS URINARIAS
Consultas gratis de 7 a.m. a 8 p.m. Tratamientos modernos con Vacunas Alemanas para curar la Gonorrea en pocos días sin dolor. No importa que sean crónicas o mal curadas. Garantizamos por medios científicos la curación radical. Para consultas y curas reservadas llame al teléfono M-3606. Facilidades de pago. Impotencia, debilidad sexual, piel y sífilis. Jesús del Monte 135, bajos, frente a la Quinta de Dependientes. Habana.

DR. A. LABRADOR
Especialidad enfermedades estómago e Intestinos, Flujos crónicos, Venéreos y Sífiles, Corazón, Riñones y Pulmones, inyecciones intravenosas. Se hacen toda clases de análisis. Consultas gratis de 8 a 11. Pagas de 1 a 3. **Angeles 3, entre Reina y Estrella. A-0801.**

DR. FRANCISCO J. DE VELASCO
Corazón, Pulmones Estómago e Intestinos

DR. RUBEN DE VELASCO
Corazón, pulmones, enfermedades de los niños. Consultas de 1 a 3, días laborables. Horas especiales, previo aviso. Salud 34. Telf. M-6068.

INSTITUTO HIGIA
ENFERMEDADES VENEREAS (EXCLUSIVAMENTE)
Curación rápida y garantizada de gonorrea reciente o antigua, prostatitis, orquitis, artritismo blenorrágico, sífilis, úlceras chancrosas, impotencia. Ultimos medicamentos. Método indoloro. Diatermia, fulguraciones. CONSULTAS Y RECONOCIMIENTOS GRATIS, de 7 a.m. a 9 p.m. Turnos especiales. Zanja 2, altos, entre Galiano y Rayo. Telf. M-6605

DR. CARLOS LAMAR
Asma. Tuberculosis. Bronquitis.
Especializado en la curación del Asma por un procedimiento especial. Tratamiento de todas las enfermedades del pulmón y de los bronquios y la Colitis. Consultas de 1 a 4, martes, jueves y sábados. Virtudes 130, altos. Teléfono U-1809.

DR. OCTAVIO RIVERO
Asma, tuberculosis, enfermedades pulmonares y alérgicas. (Coriza, urticaria)
Ex asistente Servicio del profesor Say, (Barcelona; ex jefe clínico Dispensario Antituberculoso Municipal. Consultas: lunes, miércoles y viernes, 12 a 2 p.m. Hora fija, previo aviso. Campanario 43. M-6258

DR. A. VENERO
Curación rápida de enfermedades venéreas, impotencia, sífilis, electricidad médica, diatermia, ozoterapia, etc. Cuota semanal. Consultas: de 10 a 12 m. y de 4 a 6 p. m., San Miguel 55, esquina a San Nicolás. Telf. A-9380.

INSTITUTO DEL VIEJO
NEPTUNO 120
Especializado en el tratamiento de enfermos de más de 40 años. Servicio permanente. Laboratorio. Visitas domiciliarias. Curaciones. Consultas. Electricidad médica. Farmacia. Especialistas. Clínica. CUOTA MENSUAL $1.50 Obsequiamos el primer recibo.

DR. JOSE ALFONSO
Ex especialista del Centro Asturiano: ojos, garganta, nariz y oídos. Consultas mutualizables, de 10 a 12 y de 4 a 5: $1.00; de 2 a 4: $3.00. Turno fijo: $5.00. Operaciones módicas, Monte 386. Telf. M-2330.

DR. ALEJANDRO MUXO
VIAS URINARIAS
Especialista de la clínica-hospital «Cuatro de Septiembre» y de la quinta «Covadonga», del Centro Asturiano. Cirugía génito urinaria. Enfermedades venéreas y trastornos sexuales. Consultas diarias, de 4 a 7 p. m. **Perseverancia 49, entre Animas y Virtudes. Telf. A-7001.**

5 DENTISTAS

DR. J. M. GATELL
CIRUJANO DENTISTA
Calle Habana Núm. 98, entre Obispo y Obrapía
Especialista en extracciones, puentes, coronas de oro y platino y dentaduras postizas. Arreglo de puentes y planchas en el día. A los clientes que lo deseen los termino en 24 horas. Facilidades de pago. Consultas de 8 a 8. Telf. A-8335.

DR. ARMANDO CRUCET
Cirujano dental y oral, de la facultal de Pennsylvania y del Garetson Hospital of Oral Sugery. Ex profesor de la Moffit Porcelain Dental School de Filadelfia.
Tratamiento médico quirúrgico de la piorrea alveolar dentadura de porcelana, cordales impactados, Rayos X, diaterma, electro coagulación. Intrarojo. Alta frecuencia. Rayos Violeta.
Consultas por hora fija.
Paseo núm. 17, entre Línea y Calzada, Vedado.
Telf. F-5153.

6 COMADRONAS

CONSUELO RUDA
Comadrona ex interna de la casa de Salud La Balear», Muchos años de práctica. Consultas gratis, Nueva del Pilar número 14, entre Benjumeda y Desagüe. Telf. U-5824

COMPRAS

9 CASAS

SE DESEA COMPRAR UNA CASA en Guanabacoa de $1.000 a $1.400 que tenga tres cuartos y patio amplio. Trato directo, F1-6861 por la mañana.

COMPRO CASA PEQUEÑA, NO IM- porta que esté en mal estado. Prefiero tenga traspatio. Preferencia en Lawton, Jesús del Monte, etc. Sra. Leonor Baldo. Telf. X-1471.

COMPRO CASA VIEJA DE ESQUINA O QUE DE A DOS CALLES
Para fabricar, con no menos de seiscientos metros de terreno, en zona comprendida de Reina a San Lázaro y de Belascoaín a Prado. Informes al Sr. Benítez, 23 y 20, Vedado, teléfono F-5958

MIRAMAR, SI QUIERE VENDER SU casa, tengo compradores, véame 5a. Ave. y Cero, Miramar, de 7 a 2. FO-3703. Tengo lo mejor para vender desde 60.000.

COMPRO DOS CASAS CHICAS NO más de $4.000 a $4.300, las dos, en Jesús del Monte, si están juntas, mejor. Alberto de Ayala, FO-3703 de 7 a 2.

ESTEVEZ Y LLORENS
Obispo 75, departamento 304, Telf. M-6384. Compra y venta de fincas urbanas y rústicas, hipotecas y administración de bienes. Seriedad absoluta.

10 SOLARES

COMPRO ESQUINA
En la Sierra de 30x30 metros a precio de situación, lugar céntrico, habitado y con buena comunicación. Informa: Castroverde. A-6602 de 8 a 1 p.m.

12 ESTABLECIMIENTOS

COMPRO CASA HUESPEDES, NO menos 25 habitaciones, Radio: Galiano a Prado, San José a Concordia. Trato directo. Belascoaín 50, altos, Angulo

COMPRO HOTEL
O casa de huéspedes. Sólo acepto trato directo con el dueño. No corredores. Núñez M-3575.

15 MAQUINARIAS

SI DESEA VENDER ALGUN CEPI- llo de cuatro caras, escriba a Méndez y Compañía, dando detalles del mismo, a Universidad 15. Telf. A-1071. M-1071.

COMPRO Y VENDO TODA CLASE pesas, romanas, piezas sueltas, grúas para caña. Campiamos, reconstruimos. Viajo todo el país. Escriba M. Boza, Consulado 68.

17 MUEBLES Y PRENDAS

M-9603 "LA CONFIANZA"
Compro, vendo y cambio: máquinas de escribir, coser, contadoras, burós, archivos, joyas en general, muebles modernos y toda clase de objetos de arte y pianos. Suárez número 7 esquina Corrales M-9603

M-2680: COMPRA MUEBLES
Ropa, pianos, objetos de arte, adornos, alfombras, máquinas de coser y escribir, neveras, prendas rotas, instrumentos cirugía, musicales. Liquido casas completas. Voy al campo y trabajo los domingos. Telf. M-2680.

A-8277. COMPRO MUEBLES, MA- quina de coser, máquinas de escribir, burós, archivos, prendas, objetos de arte, pianos, radios, neveras, ropa de hombre. Llame al A-8277.

A-7190: COMPRO MUEBLES
De todas clases, Pagamos más que nadie. Vendemos y cambiamos. No venda sin antes llamar al **A-7190. La Casa Otero, Suárez 45, entre Apodaca y Gloria.**

COMPRO LAMPARAS FINAS DE uso y objetos de arte. Teléfs. M-8040 y A5-0082

M-1661. COMPRAMOS MUEBLES MO dernos, pianos, máquinas coser, escribir, oro, plata, brillantes prendas objetos de arte no venda sin vernos, pagamos más que nadie. «El Brillante», Telf. M-1661.

A-9003: COMPRO MUEBLES
FINOS Y CORRIENTES
Objetos arte, oficina todo, lámparas, equipajes, máquinas coser, sillones barbería, pianos, porcelana, bronce, ropa caballero. Todo lo que venda. Telf. A-9003

A-9003: COMPRO ROPA DE CA- ballero, máquinas de coser «Singer». Pago muy bien y en el acto. Telf. A-9003.

U-1800: COMPRA MUEBLES
Pianos, máquinas de coser y escribir, objetos de arte, plata, porcelana, bronce, libros antigüedades, neveras, oficinas completas, archivos y lámparas. Todo cuanto represente valor. «El Ras»: U-1800.

M-2668: COMPRA MUEBLES
Ropa, pianos, objetos de arte, adornos, alfombras, máquinas de coser y escribir, neveras, prendas rotas, instrumentos cirugía, musicales. Liquido casas completas. Voy al campo y trabajo los domingos. Telf. M-2680.

U-7033. COMPRO MUEBLES, MA- quinar coser, escribir, pianos, lámparas cristal, alfombras, ropa, nevera, buró, baúles, maletas, vajillas, objetos arte, cuadros antigüedades, pago bien. U-7033

Compro M-9136

Muebles, máquinas de coser y escribir, contadoras, equipajes, lámparas, radios, neveras y objetos de arte.
Muebles de oficinas, archivos metálicos, cajas de hierro, divisiones, mamparas, cafés, fondas, barbería, molinos de café. Compro todo. Avise a esta casa. Tenemos gran surtido. Háganos una visita.

U-2530: COMPRO MUEBLES EN GE- neral. Liquidamos casas completas: pianos, máquinas coser y escribir, objeto arte, adornos, porcelana, plata, bronce, vajillas, libros, oficina. Compramos todo. Negocio rápido: U-2530.

Compramos:
Brillantes, platino, plata y oro
BAHAMONDE Y CIA.,
(desde 1893)
Amistad 94, casi esquina a San José.

U-1488: COMPRO MAQUINAS
De coser y escribir, pianos, radios, lámparas, vajillas, objetos de arte, adornos, figuras de bronce, mármol, estatuas, neveras, relojes, muebles, Todo lo que venda. Negocio rápido: U-1488.

A-6628: COMPRO
Muebles modernos, objetos de arte, lámparas finas, máquinas de escribir y coser «Singer». Pago bien. Atención y seriedad. «La Regencia», Suárez 8 y 10.

COMPRAS

9 CASAS

AL CONTADO COMPRO CASA EN EL Cerro de 900 a 1400 pesos techo teja o azotea o dando pequeña cantidad y reconoce crédito moratoriado. Interesada: Chaple y Salvador. I-6308 Gerarda.

COMPRO CASA
En el Vedado de 10 a 12 mil pesos, moderna, de Línea a 25. L a 14, por lo menos 3 cuartos de dormir y garage. (Pago contado). Castroverde, A-6602 de 8 a 1 p.m.

COMPRO ESQUINAS Y CASAS
Habana y repartos. También tengo casas pequeñas para cambiar por otras mayores y dinero. Informes: San José y Belascoain. Angel Alvarez.

COMPRAS

17 MUEBLES Y PRENDAS

U-6970: COMPRO MUEBLES. OBJE- tos de arte, vajillas de porcelana y plata, máquinas de coser, escribir, pianos, pianolas. Todo lo que tenga por vender. Operación rápida. Dinero en mano: U-6970.

M-7084: COMPRO MUEBLES, MA- quinas coser y escribir, objetos arte, lámparas, pianos, porcelanas, olibros, cuadros, alfombras, vajillas, diccionarios, baúles maletas, antigüedades, neveras, ropa. Acudo en seguida Teléfono M-7084

COMPRAMOS JOYAS
Antiguas y modernas, con y sin brillantes y piedras, relojes de oro, rosarios y objetos de plata, porcelana, adornos finos y bronces.
PIGNORAMOS Y CAMBIAMOS
Necesitamos mercancía.
Vamos a domicilio.
Solicitamos lotes.
«LA SEGUNDA IMPERIAL»,
Corrales 157, esq. a Figuras. A-9640.

U-5154: COMPRO MUEBLES
Modernos, todas clases y máquinas coser Pagamos más que nadie. Vendemos, cambiamos y aceptamos muebles en fondo. No venda sin antes llamar a Díaz y Chao Neptuno número 197 y 200: U-5154.

M-2655
COMPRO MUEBLES

A-7795: COMPRA MUEBLES
De todas clases. Pagamos más que nadie. También vendemos, cambiamos y alquilamos. No venda sin antes hacer una llamada: A-7795. Vamos en el acto. «La Honradez», Máximo Gómez núm. 85.

COMPRAMOS JOYAS
Antiguas y modernas, con brillantes, zafiros, rubíes y esmeraldas finas, oro, platino, plata y enchapes hasta en pedazos. Objetos de plata, bandejas, juegos de café, cubiertería y otros artículos. Rosarios de oro y plata, con cuentas de perlas, coral, amatistas, etc. Pagamos bien. Vamos a domicilio.

CARBALLAL Y HERMANOS
San Rafael 138, entre Gervasio y Belascoaín, Telf. U-5744.

18 UTILES DE OFICINA

COMPRO MUEBLES DE OFICINA:
máquinas escribir, sumar y calcular, cajas caudales, archivos, sillas giratorias, baúles y maletas, oro, plata y brillantes. Pagamos más que nadie. «La Nacional», Villegas 93: A-9915.

19 LIBROS E IMPRESOS

COMPRO LIBROS EN TODAS CAN- tidades; los pago bien. Avise a Manuel Collía, Bolívar 49 (Reina) entrada por Rayo. Teléfono M-2632. Voy a domicilio.

LIBRERIA MONSERRAT. COM- pramos bibliotecas, resto de ediciones y libros en todas cantidades; pagamos como nadie. Llame al Tlef. M.1502 y pasamos a domicilio. Monserrate 137

COMPRO LIBROS DE TODAS CLA- ses y en todas cantidades. Pago bien, Voy a domicilio. Dirigirse a José Mari, librería La Escuela en Monte y Egido.

21 INSTRUMENTOS DE MUSICA

COMPRO PIANOS O PIANOLAS EN cualquier estado que estén, rotos, viejos, no importa marca, pero sin comején, negocio rápido, pago bien. Telf. X-1865

23 OBJETOS VARIOS

CAMPRAMOS BASTONES VIEJOS Y antiguos de todos precios. French Brothers, Prado 77 A, bajos, teléfono A-7886

COMPRO CAMARAS FOTOGRAFI- cas en cualquier estado y tamaño; en la misma hago radiografías de perros. Juan Hernández, Virtudes 141, bajos. U-3034, Habana.

FRUTA BOMBA. — COMPRO UN frutal que esté en producción, en cualquier provincia. Diríjase a Urbano Fernández, Peñalver 102 esquina a División, Hospedade Habana-Madrid.

Arrendamientos

A-2 ARRENDAMIENTOS VARIOS

SE ARRIENDA UN RESTAURANT en Playa, negocio seguro. Informan estación C. M. W de 6 a 7 Sr. Freisas.

Reparaciones

42 MUEBLES Y PRENDAS

BARNICE Y REPARE SU PIANO con toda garantía y será el mueble más elegante en su hogar. Llame a Manuel Domínguez, se lo barnizará a muñeca, no se empañará ni tendrá que usar líquidos para limpiarlo. Es algo extra. Dragones frente al Teatro Martí. Teléfono M-3040.

«EL RENACIMIENTO» TALLER RE- paración muebles. Hago arreglos, reformo, barnizo, esmalto neveras toda clase muebles, pianos tapicería general, fundas y cojines. Compro muebles. Vives 124 Telf. A5-0401.

EXPERTOS TAPICEROS
U-6211 BARNIZADORES U-6211
Unicos en su clase capaz de satisfacer el más refinado gusto. ¿Necesita barnizar sus muebles? ¿Necesita tapizarlos? Pues cualquier arreglo que necesite, yo me comprometo a muy bajo costo, dejárselo a su entera satisfacción. Todos sus trabajos son garantizados. Uso pintura «Duco». Especialidad en mimbres. Su casa: Gervasio 97-A., bajos, entre Zanja y San José, o llame hoy: U-2611 y pasaré por su casa sin costo alguno. Porto y Rodríguez. Nuestros trabajos son exclusivamente a familias particulares.

GRAN TALLER DE TAPICERIA
DE MARTINEZ
Avisa a su distinguida y numerosa clientela el traslado del taller a Sitios número 47. Tapice sus muebles con telas importadas a precios económicos Doramos, barnizamos y reformamos toda clase de muebles. Trabajos garantizados. Recuerde: Sitios núm. 47. Telf. M-7872.

REPARACIONES DE MUEBLES
DE DIONISIO FERNANDEZ
Especialidad en barnices, colores y esmaltes. Combinaciones de maderas y chapas. Limpieza de muebles y envases. Especialidad: pianos y mueble de oficina. Pase por nuestro taller, en San José número 87, entre Gervasio y Escobar: U-5334.

MUEBLES Y DECORACIONES
INTERIOR.
Amueble y decore su casa, valiéndose de expertos artistas americanos. Verdaderas creaciones, originales y artísticas. Juego de sala, modelos exclusivos y acabados, seis o más piezas desde $175.00. Juegos de cuarto y comedor, diseñados artísticamente, correspondiendo a ideas modernas y antiguas, se hacen a la orden y con rapidez. Cortinas regias y finísimas, lámparas y pantallas primorosas (importadas), cobertores individuales y toda clase de trabajos de tapicería. Paul K. Kruger, San Lázaro Nro. 35 Telf. M-3415.

Reparaciones

42 MUEBLES Y PRENDAS

REPARAMOS SUS MUEBLES, POR poco dinero, dejándolos nuevos. Casa Pardo: U-5761. Los modernizamos barnizamos a muñeca y esmaltamos «Duco». Pinturas mimbres a vapor y neveras. Tapicería en general. Azogamos espejos. Trabajos garantizados. San Rafael núm. 130.

¡Repare a tiempo su nevera!
Rionda, Esmaltados por calefacción eléctrica. Infanta 52 y medio. Telf. U-3968.

REPARACIONES DE MUEBLES
CASA «CORO»
Barnizamos toda clase de muebles y tapicería. Especialidad en colores, combinaciones de maderas y chapas. Limpieza de muebles a domicilio. Estrella 27, entre Aguila y Angeles.
Teléfono: M-2127.

VENTAS

48 CASAS

PRECIOSA CASITA
La vendo en la calle Figuras en 4.700 da una renta de un 9 por ciento limpio. Informa: Castroverde, A-6602, de 8 a 1 p.m.

SE VENDE UNA CASA CON POR- tal, sala, comedor, dos cuartos, baño intercalado, cocina, garage y patio, tiene dos meses de construida, toda de mampostería $1.800.00. Informa Praga Nro. 1, Reparto Zich, Jacomino.

SE VENDE LA CASA MAS FRESCA y sana del R. Luyanó, Santa Felicia 414 entre Cueto y Rosa Enriquez tres cuartos, sala, saleta, comedor, garage y un solar al lado, que la hace esquina de fraile. Informes Lealtad 141

VENDO: $11,000 CASA MODERNA dos plantas calle Animas, sala, comedor, tres cuartos, baño intercalado, cocina, cada planta. Informes: San Lázaro 195, altos, A-9173.

OPORTUNIDAD. LUJOSISIMA RE- sidencia La Sierra, dos mil varas, rodeada hermosos jardines, finos mármoles, pinturas aceite, lujosa decoración, todo flamante, fabricación inmejorable, bar, capilla, $25,000, facilidades. Informes: San Lázaro 195, altos, A-9173.

VENDO $6,500 CASA MODERNA DOS plantas Habana, cada planta con sala, saleta corrida, 4 cuartos, baño completo intercalado, comedor al fondo, cocina, patio. Informes: A-9173. San Lázaro 195, altos.

SIN CORREDORES VENDO A PRI- mera oferta razonable casa en lo mejor de Santos Suárez, media cuadra línea tranvía, parte alta. Informa: Regojo, Suárez y Esperanza.

OPORTUNIDAD. VENDO CASA DE planta baja, azotea, sala, cuatro cuartos, uno alto, baño, cocina, garage, baño chofer, patio, traspatio, 9 por 37. Precio: $7,250. Llave la misma 9 a 11 y 3,30 a 5. Telf. F-4476.

VENDO CHALET MONOLITICO. Jardín, portal, sala, comedor, dos habitaciones, baño intercalado, cocina, garage, Reparto Porvenir. Muy saludable. Agua abundante $1,800. Peters: I-5430. Ganga única.

VENDO POR HIPOTECA ALMENDA- res bonita casa mampostería con dos apartamentos al fondo del solar, rentando, todo barato, $37, en $3.500. Informan FO-1097 de 1 a 5.

MIRAMAR
Vendo solares a la brisa, calle 12 entre 5 y 7. Precio: a $4.25 vara. Informan I-3197

EN 500 PESOS, VENDO SOLAR, CON 786 varas de terreno, calle Avellaneda casi esquina a Gertrudis, reparto Rubio, Víbora; otra, en $650.00, calle Dos cerca Zapata, Vedado. Superficie: 10 por 20 metros Dueño: Muralla 7, altos, apartamento número 1.

REPARTO MIRAMAR. PARCELA
Medida ideal. Acera de sombra. Contigua a la esquina. Séptima Ave. entre 28 y 30. Informa: Luís Larrea, Reina 14. Telf. M-9498.

AMPLIACION DE ALMENDARES
Vendo lujosos chalets arte moderno, buen punto y acera sombra, tienen jardín, portal, sala, comedor 3 amplios dormitorios, lujosos baños y buen patio, garage y cuarto altos, precio: $5.500 con facilidades; contado: 40 por 100, resto plazos cómodos; para verlos a todas horas, calle 9 y 12 reparto Almendares, oficina Sr. Alpendre FO-2542

REPARTO NICANOR, VENDO:
4 lujosos chalets, 2 plantas arte modernista, sin estrenar construcción de primera con todo lujo y confort; unos loujosos jardines y buenas vías de comunicación, precio $13.500, otro $12.500, otro $12.000; otro más pequeño $7.500; otro planta baja con mucho patio, $9.500; para verlos a todas horas, calle 9 y 12 Reparto Almendares Oficina Sr. Alpendre, Telf. FO-2542

$4.500. HABANA, VENDO CASA UNA cuadra de Belascoaín, 6-1|2x23, cielo raso, sala, saleta, 3|4 grandes, baño intercalado, comedor, cocina. Teléfono M-7170. Pepe. No corredores.

$2,300. MARIANAO, VENDO CASA moderna, cielo raso, jardín, portal, sala, 2|4, comedor, cocina, servicios; frente parque y guaguas. M-7170. Pepe. No corredores.

VIBORA. LUJOSA RESIDENCIA CON todos los requisitos que aconsejan los tiempos modernos. Baño de gusto. Cuatro cuartos, garage, acera de la brisa. Véala. Guistoso la demostramos. Mayía Rodríguez y Carmen. I-3055 Eloy.

SE ALQUILA EN $70
Avenida Central número 29, chalet dos plantas. Compuesto de jardín, portal, sala, recibidor, cuarto Arabe, comedor terraza cubierta de cristales, cocina dos cuartos de criados, garage y patio. En los altos: cuatro habitaciones, baño, dos terrazas, etc. Llave al lado, Telf. FO-2419. Sr. Cuesta.

VENDO PRECIOSA CASA MONOLI- tica, Alturas de Buenavista, frente Belén y magnífico chalet: portal, sala, comedor pequeño, dos cuartos, uno más de criados, baño y cocina. Gana $14.00, en $1,600, no rebaja. No corredores. Dueño: Dr. Cancio: X-1471.

VENDO: PICOTA No. 77, ESQUINA Fundición, propia fabricar 3 plantas, $1,200. Picota No. 106, cuadrilátero irregular, frente Picota, Fundición y Egido, propia fabricar bodega y 2 plantas altas. Leyte-Vidal. M-2222.

VENDO BARATO CHALET MAM- postería, jardín, portal, sala, comedor, dos habitaciones, baño intercalado, cocina, árboles frutales en producción. Reina 3 entre General Lee y Norte, Marianao.

SE VENDE MODERNA CASA DE dos plantas techos monolíticos columnas, cuatro habitaciones, baño intercalado, muy fresca y ventilada situada en la calle Subirana cerca de Carlos III, hace esquina. Informes: Bernal Peñalver 95 Telf. U-2396. No corredores.

CASA MODERNA, HABANA, $4,500, libre gravamen; sala, comedor, tres cuartos, regio baño, monolítica, fabricación primera, mucho frente. Otra, calle 19, Vedado, $6,000. M-6886. Aguiar 98.

VENDO MIS GRANDES CASAS VE- dado dos plantas $15.000, Almendares casa quinta dos plantas, con $5.000 contado y $5.000 moratoria. Informan FO-1097 de 1 a 5.

UNA CUADRA DE CALZADA CE- rro, vendo casa grande antigua, garage, 16x30 metros; buena para industria y vivienda. Mucha agua; dueño: Estrada Palma 463 casi esquina J. Delgado. Compradores.

GANGA. EN $3.250 CASA ANTIGUA pero de larga duración, nueve habitaciones bajas y altas. Puede rentar $50.00. Santa Rosa 35, cerca Infanta. No corredores. Telf. F-2500

VENTAS

48 CASAS

SE VENDE A PRECIO RAZONA- ble, casa de tres plantas, compuesta de seis apartamentos grandes y uno pequeño, en la azotea. Situada en Concordia número 100, entre Escobar y Gervasio. Buena renta. Informes: National City Bank O-Reilly y Compostela, Departamento de Créditos.

BOLETIN DEL DIA
PEDRO DE LA CUESTA
INVERSIONES

HABANA: $4,000
De contado y resto hipoteca moratoriada de $2,400, en la calle Progreso número 13, a media cuadra de Monserrate, edificio «Bacardí», etc. Mide: 6.11 por 19.0. Propio para fabricar varias plantas. Pedro de la Cuesta: A-8697 y FO-2419.

VEDADO: $16,500
Chalet moderno, de citarón y placa monolítica, en la gran calle Paseo. Compuesto de jardín, portal, sala, vestíbulo, recibidor, comedor, cocina, cuarto de familia con servicios, cuarto y servicio de criados, garage al fondo, con cuarto y servicio de chofer, patio y traspatio, con frutales. En los altos: cinco habitaciones con dos baños intercalados, terraza y escalera de mármol. Puede reconocer, si quiere: $8,000 de hipoteca moratoriada. Cómpjrela con $8,500. Pedro de la Cuesta: A-8697 y FO-2419.

ALMENDARES: $5,200
A dos cuadras de la Curva de Montalvo, calle D. entre 12 y 14, acera de sombra. Moderna: jardín, portal, sala, hall, dos habitaciones bajas y una alta, baño intercalado en colores, cocina y garage. Pedro de la Cuesta: A-8697 y FO-2419.

AMPLIACION DE ALMENDARES: $6,500
Con facilidades, parte en hipoteca y parte en alquileres: jardín, portal, sala, hall, tres habitaciones, baño intercalado, comedor al fondo, servicio auxiliar, salón alto, propio para biblioteca o estudios, cocina de primera, dos cuartos de criados con servicios, patio, terraza, traspatio, completamente moderna. Pedro de la Cuesta: A-8697 y FO-2419.

AMPLIACION DE ALMENDARES: $9,000
En la gran calle Doce, residencia de dos plantas. Compuesta de jardín, portal, vestíbulo, sala, comedor, cocina, cuarto y servicio de criados, garage al fondo, gran traspatio con frutales. En los altos; cuatro habitaciones dos terrazas, baño completo. Acera de sombra. Pedro de la Cuesta: A-8697 y FO-2419.

COLUMBIA, CIUDAD MILITAR: $9,000
En la gran calle Octava Avenida entre E. y Primera, residencia con 1,250 metros de terreno, rodeada de jardines por todos lados: portal, sala, recibidor, comedor, habitación con baño completo para familia, cocina, garage al fondo, 2 cuartos y servicio de criados. En los altos: recibidor, tres habitaciones, baño completo, tres terrazas. Propia para persona de gusto. Pedro de la Cuesta: A-8697 y FO-2419.

CERCA DE LA TROPICAL: $2,200
En la calle Godínez letra G., entre Columbia y Buenavista. Mide 6 por 20: portal, sala, dos habitaciones, baño intercalado, comedor, cocina, patio y otro cuarto. Unica ganga a una cuadra y media de la Calzada de Columbia y media cuadra del tranvía. Pedro de la Cuesta: A-8697 y FO-2419

AMPLIACION DE ALMENDARES: $7,000
Calle Nueve entre las Avenidas Nueve y Diez, preciosa. Compuesta de jardín, portal, sala, hall, tres habitaciones, comedor, baño intercalado, cocina, patio, garage, cuarto y servicios de criados y traspatio. Pedro de la Cuesta: A-8697 y FO-2419.

ALTURAS DE ALMENDARES: $10,500
Residencia de dos plantas. Compuespuesta de jardín portal, sala, biblioteca, recibidor, comedor, terraza cubierta de cristales, cocina, dos cuartos de criados y servicios, garage para dos máquinas, patio, cuartos de criados máquinas y patio. En los altos: cuatro habitaciones, baño completo, terrazas preciosas. Está vacía. También se alquila. Pedro de la Cuesta: A-8697 y FO-2419.

LOMA DE CHAPLE: $8,000
A una cuadra de la Calzada de Jesús del Monte. Compuesta de jardín, portal, sala, habitación de familia con servicios, pantry auxiliar, comedor, terraza, cocina, cuarto y servicio de criados y patio. En los altos: dos habitaciones, baño intercalado completo, con closet, terrazas al frente y al fondo. Contemple La Habana desde su casa. Pedro de la Cuesta: A-8697 y FO-2419.

SOLARES
Vedado: calle 6 esquina, mide 23 por 23, a $15.00 metros; Alturas de Almendares, Avenida Central, en la loma, mide 18 por 46, 875 varas, a $3.25 vara; calle 14, Almendares, mide 10 por 47, a $3.00 vara; calle E. mide 10 por 47, a $3.75 vara, sombra, único por fabricar; Ampliación, calle 12, entre Sexta y Séptima Avenidas, 12 por 46, a $3.50 vara, sombra; La Sierra, calle 8 y A., esquina de fraile, mide 23.17 por 21.65: $2,200. Y gran cantidad de ellos, en todos los repartos.

OBRAPIA NUM. 36
DEPARTAMENTO Nro. 1

ALTURAS MIRAMAR, 14,000 FREN- te a Calzada de Columbia, chalet estilo español, punto inmejorable, sale a $20 metro, fabricación a la Calzada del Vedado. Alberto Ayala, FO-3703 de 7 a 2.

SE VENDE ACABADO DE TERMI- nar, chalet en el reparto Kohly, Avenida Central, construcción primera, paredes citarón, marcos caoba, carpintería cedro. Compuesto sala, comedor, tres cuartos, baño, cocina, pantry, cuarto criados y garage, jardín al fondo, Trato directo. Manzana Gómez Nro. 264.

HABANA, $6.500 PLANTAS, CADA una 4 cuartos y demás comodidades, moderna, 400 metros fabricados sale a $15 fabricación y terreno renta $55. Alberto de Ayala FO-7303 de 7 a 2.

SANTOS SUAREZ: VENDO CASA DE mampostería, dos cuartos comedor, cocina, servicios, patio y traspatio. Superficie: 470 varas. También cambio por finquita cerca de La Habana, en Carretera Central. Dueño: Muralla 7, altos, apartamento número 1.

SE VENDEN: UN CHALET EN EL Vedado, calle Línea cerca de 17, en $25.000-00; una casa apartamentos buena renta en el Reparto Almendares; un terreno en la calle San Miguel entre Mazón y Basarrate. Banco Nova Scotia 314 M-1428.

EN $1.500-00 SE VENDE UNA CA- sa con jardín, portal, sala, tres cuartos, baño intercalado, galería, comedor al fondo, patio, y pasillos latrales. Renta $20.00. Su dueño Sr. García I-3005 No se trata con corredores

VENTAS

48 CASAS

AMPLIACION ALMENDARES EN la gran calle 12 acera sombra, 12 por 47, chalet 2 plantas 329 m2, fabricación 1a., citaron, monolítica, fachada ladrillo y medio. Altos 4 dormitorios, 3 closets, 2 baños de lujo, 2 terrazas, azotea. Bajos: jardín, portal, hall, sala, saleta, hall con escalera mármol y servicio auxiliar, comedor zócalo caoba, pantry, cocina compoleta, cuarto y servicios criados, garage con cuarto y servicios altos, lavadero, patio y traspatio mementados. Ganga: $10.500. Dueño FO-2145.

SE VENDE MODERNA CASA DE dos plantas, techos monolíticos, columnas, cuatro habitaciones, baño intercalado, muy fresca. Informa: Bernal, Peñalver 95. Teléfono U-2396. No corredores.

SE VENDE CASA CHICA EN JUA- nelo. Orta y Bien Aparecida; 10x20, se da muy barata, es de esquina. Informes en el fondo, Sr. Vivino Ruiz. Teléfono F-1-6842.

LUZ, CERCA EGIDO: $8,000
Monolítica, estructura acero, rentando $60.00. También se cambia por solar en Miramar, recibiendo diferencia efectivo. Olózaga: FO-3306.

SE VENDE UNA LINDA CASITA quinta en el lugar más alto de la Habana. Se da barata. Informan en la misma, reparto Diezmero, frente a la sociedad.

LA SIERRA: SE VENDE CHALET con cuatro cuartos, dos baños. Renta magnífico interés. Informes: Banco Comercial, Aguiar 73.

Precio de ganga
VENDO
JESUS DEL MONTE 417
Casa de Manpostería, azotea y tejas, 530 metros planos de superficie. Compuesta de sala, saleta, un salón corrido de 4.20 por 17 metros, dos cuartos, cocina de gas, dos baños con servicios completos y un hermoso sótano. Unica oportunidad. Escribanos y gustosamente lo atenderemos. Informes: Calle F número 34, Vedado, Habana, Oficina de Inversiones.

AVENIDA DE ESTRADA AL COUN- try Club al lado del Bohío, gran chalet lujosamente amueblado y decorado: 4 habitaciones, tres baños gran living room, comedor, hall y pantry; amplios closets, 2 cuartos de criados y garage, 6,000 Mts. de terreno y patio Sevilano. Informan: M-1454 y F-3292 y en la misma.

VEDADO: 35,000 cerca PASEO Y 21, bonita dos plantas cuarto y baño en los bajos, otras $8,000 y $14.000. Alturas de Miramar y Almendares y varias en repartos. Alberto Ayala, FO-3703 de 7 a 2

VENTA URGENTE. SEA PREVI-
sor de sus capital, esquina antigua brisa, 432 metros, mampostería y teja, la mejor situación del barrio, $20.00 m. 10 por 100 libre del capital invertido. Dueño: I-3174, 12 a 2, 5 a 8.

VENDO CASA MODERNA UNA planta, Avenida Sexta entre 11 y 12 Ampliación Almendares, acera sombra y brisa, media cuadra ruta 30, jardín, garage, portal, sala, saleta, amplio hall, cuatro grandes habitaciones, closets, baño completo intercalado, comedor, pantry, cocina, cuarto y servicio criado, lavadero, patio cementado Precio de situación. Para verla llame I-7017 antes de 7 p. m.

SOLARES

PARA INDUSTRIA
Vendo parcelita esquina verdadera ganga, a 4 cuadras de Cuatro Caminos y 2 de Belascoaín. Precio: $10 metro (215 metros), en donde vale 25 o 30 pesos. Informa Castroverde, Telf. A-6602, de 8 a 1 p.m.

ALTURAS DE ALMENDARES
Oportunidad. Lo mejor de Alturas de Almendares, media cuadra del Stadium de «La Tropical», vendo solar mide 599 varas con 14 y media de frente, a $6. No corredores. Informes A5-4821.

SE VENDE
Un bonito terreno en el Vedado calle 19 casi esquina 18, mide 11.79 por 49.53 varas. Ultimo precio $5.75 la vara. Informan Telf. F-3936

VENDO MIRAMAR SOLAR ESQUI- na 29 por 30 varas, parte alta, medida ideal nada mejor situado Séptima Avenida esquina a 26 precio situación directamente dueño, Rodríguez FO-2212

VENDO SOLAR EN EL VEDADO, magnífica medida precio: $2.500.00 Informan M-5035

SOLARES, VEDADO, GANGAS: ES- quina calle 19, excelente situación, $4,800. Centro, calle 21, sombra, 14 por 34 en $2,650. Otro cerca de 23, $3,300. M-6886. Aguiar 98.

VENDO, GANGA, GRAN SOLAR VE- dado, $2.750, a 30 metros de la calle 23, sombra, brisa, aproveche rápidamente. Otro calle 19, $1,850. Teléfono M-6886. Aguiar 98.

COMPRE SOLAR CALLE 23, VEDA- do, a $8.00; la medida que quiera; compre en la gran calle 23, al precio de cualquier reparto. Venta directa. M-6886. Aguiar 98.

SOLAR ESQUINA FRAILE, VEDA- do, en $3,200, calle 19, lindando con hermoso chalet; esquina de Fraile, $3,200. Venta directa, el propietario. M-6886. Aguiar 98.

SOLAR ESQUINA EN EL REPARTO Ensanche de la Habana, $1,200, cerca de Carlos Tercero; vale el doble; actúe rápido. M-6886. Aguiar 98.

VENDO SOLAR EN LA CALLE 12; la más ancha y mejor de Ampliación Almendares, entre Avenidas 9 y 10, rodeado de hermosas residencias; mide 12.96x52.47, a $2,80 vara. A. Guerra, A-6210.

VENDO MIS SOLARES BARATOS, Columbia frente tranvías a peso vara ampliación a $-.75, otro a plazos a dos pesos. Informan FO-1097 de 1 a 5

VENDO SOLAR DE 10 POR 31 ME- tros en lo mejor de Buena Vista, calle A entre 8 y 9 a dos cuadras colegio Belén, se regala a $2.50 el metro. Informes 4 Nro. 154 altos teléfono F-3659

FABRIQUE SU CASA A GUSTO
Solares y parcelas de todas las medidas, radicados en los mejores repartos, buenas calles y vías de comunicación, a precios al alcance de todas las fortunas.

ALTURAS DE ALMENDARES
Gran Avenida de La Paz, acera de la sombra, 16.68 y 17.68 por 45, a $6.00.

ALTURAS DE ALMENDARES
Avenida del Río, 15 por 37, a $6.00.

MIRAMAR
Tercera cerca de 26, mide 20 por 45 a $3.50 metro.

ALMENDARES
Calle 14, sombra, 10 por 45, a $2.60; 10 por 45, a $2.20; 22.17 por 45, esquina, a $3.20; 22.17 por 21, esquina, a $3.20; 12 por 22 a $3.20; 22.17 por 45, esquina, a $2.40; 22.17 por 21, esquina, a $2.60; 12 por 22, a $2.60; calle 11, cerca de Primera, 12 por 35, a $2.70; calle 11, cerca de Tercera, 15 por 35, a $2.90; calle Segunda, 12 por 34, a $2.70; gran Avenida 12, entre 10 y 11, 12 por 46, a $3.00.

VIBORA
Calle Libertad 10 y 20 por 40 ms. a $2.25. Estos precios sólo por este mes. Informes directos al comprador: Victoriano Alvarez, calle 14 y D., reparto Almendares: FO-3786

VENTAS

49 SOLARES

PARCELAS ESPECIALES EN TERRENO LLANO, SIN DEFECTO ALGUNO, EN LOS MEJORES REPARTOS
FABRIQUE SU CASA A SU GUSTO
10 por 23.96, la parcela en 750 pesos; 12 por 23, la parcela en 750 pesos; 12 por 35, la parcela en 1,200 pesos; 22 por 23, esquina: 1,350 pesos; 10 por 47, sombra, en la mejor calle de Almendares, la parcela: 1,750 pesos; 10 por 45 la parcela: 1,150; 10 por 40 metros. Libertad, Víbora: 1,100 pesos; 20 por 40, la parcela: 2,000 pesos; 9 por 30 varas, Vedado, calle 21, sombra, parcela: 4,320 pesos; 27 por 30, calle 21, sombra, parcela: 12,000 pesos Para verlos y demás informes Victoriano Alvarez: FO-3786.

BILTMORE
Vendemos un espléndido solar a la acera de la sombra y de la brisa en la avenida principal. Tiene alumbrado, teléfono y excelentes comunicaciones por estar frente a guaguas. Casa nueva opuesta. Precio muy atractivo.
MENDOZA Y Ca.
OBISPO 63

VENDO SOLAR DOCE POR TREIN- ta 360 metros, en Milagros entre San Anastasio y Lawton, Víbora, en mil pesos. Llame al F-2696 para informes.

VEDADO; $7.50 VARA
Solares chicos, 13.56 por 26.72 varas, lugar alto. Calle asfaltada, a dos cuadras de Doce. Informes: Pedro Fernández. M-3831.

CALLE 23, ESQUINA: $9,500
Vendo la mejor esquina de 23 rodeada de grandes residencias. Mide 26.39 por 33. Propietario: J. González, O-Reilly 26: M-2602.

TERRENO EN PEDROSO. CALLE asfaltada, acera alcantarillado, agua, a cuadra y media de Infanta con 3.000 varas y frente a tres calles. Se vende todo o parte. U-1710.

LOTE DE TERRENO. EL MEJOR SI- tuado para establecer industria de importancia. Mide 17,410 varas cuadradas superficiales. Tiene alcantarillado, agua, luz y teléfono, linda con ferrocarril de Havana Central, entre los Paraderos Batista y Bien Aparecida, lindando además con el Río de Luyanó. Precio: $1.75 vara. Además varios lotes más pequeños, situados en el reparto Batista, muy próximos a Luyanó y con muy buenas vías de comunicación. Para más informes: Jorge Batista, E. Doce. Telf. X-1974

SOLARES. — SE VENDEN DOS EN esquina en la proyectada «Gran Avenida al Sanatorio «La Esperanza», Nápoles Fajardo y Cisneros, con 675 metros y Nápoles Fajardo y Heredia con 390 metros. Para el primero, hay aprobado proyecto de seis casas y establecimiento. Informan Edificio Lista, Aguiar 116, departamento 12, de 3 a 5. Teléfono M-1322

SE VENDE TERRENO CALLE 25 EN- tre 24 y 26 de 16.52 por 31.24 varas con una nave construida a $4.00 vara contando nave. Manzana de Gómez Nro. 264

REPARTO KOHLY, SOLARES EN vara frente Ave. Central y Avenida Bruselas. También en el Vedado dos esquinas de 25 y 32 y 30, esquina de Paseo y Calzada, acera sombra. Varios cerca Belén, trato directo. Manzana Gómez 264.

¡OPORTUNIDAD! VEDADO
Vendo en lo mejor y más alto de 23 y cerca del puente Almendares, parcelas con distintas medidas. También las tengo próxima a la calle 23. Informes: carpeta del hotel «Roosevelt», Amistad y San Miguel. Telf. M-2158

50 FINCAS RUSTICAS

559 CABALLERIAS, $25,000, MAS pequeño débito. Próxima importante ciudad de Pinar del Río. Linda con la costa, puerto propio. Terrenos variados, frutos menores, vegas tabaco, etcétera. Atravesada dos ríos, fértil todas épocas, arroyos distintos. Cría mucho, reses, cerdos. Muchísimos palmares, encinares, bellota, algarrobos, atejes, majaguales más de 100 caballerías maderas. Varias casas; la principal espaciosa, cómoda, con baño completo y todos menesteres. Varios cayos, monte criollo. Todo lo que se necesita para ser una finca de primera. Benítez. Malecón 304, bajos, esquina Escobar, 12 a 3.

FINCA RECREO, $2,400, con 160 metros frente carretera a 25 minutos de Habana, cuarto de caballería, hermoso chalet, sala, comedor, cuatro cuartos, cocina, baño con agua corriente, garage. Dos pozos, 300 frutales. Dueño la vive, trato directo «Villa Rosa», kilómetro 33, carretera Habana-Batabanó.

VENDEMOS EN CANTIDAD RAZO- nable plantación de fibra de henequén, en Nuevitas, con 83 caballerías de terrenos, más de dos millones de plantas productivas, edificios, maquinaria desfibradora y motores, almacén de empaque, prensas, equipo completo de oficina y miscelánea; suficiente postura para replanto. Ideal para instalar maquinaria de jarcia en conexión con la plantación y el equipo de desfibrado existente. Compañía Agrícola de Henequén, S. A., Nuevitas, Cuba.

51 ESTABLECIMIENTOS

SE VENDE PARTE DE NEGOCIO en marcha en poco dinero, por tener que embarcar, es una fonda. Informes en Teniente Rey No. 106, garage.

SALON DE REFRESCOS DULCES helados, cigarros, montado a la moderna en 500 pesos. Neptuno 139 esquina a Lealtad.

VENDO UNA VIDRIERA CALZADA de mucho movimiento, poco alquiler, muy billetera, hay contrato. Más informes, Indio y Monte. Benito.

VENDO, COMPRO Y CAMBIO ESTABLECIMIENTOS Y CASAS
Bodegas, cafés, barras y lecherías. Vendo o cambio por propiedades. Habana o repartos. No importa estén hipotecadas. Informes: San José y Belascoain. café. Angel Alvarez.

VENDO UNA CARPINTERIA CON aparatos, nave y terreno, preparada para toda clase de trabajos. Informes: I-6251.

CARNICERIA EN GANGA, VENDO cinco cuartos, módico alquiler, contrato bueno, se da a prueba. Pepe. Salud Nro. 143

VENDO CASA HUESPEDES, $550 Ideal para matrimonio, ganar $100 mensuales. Otra, 15 habitaciones, esquina, $1.500. Hotel con 40 habitaciones todas baño privado, $6.000. Fernández. Café Independencia. Belascoaín y Reina.

BUEN NEGOCIO, POR POCO DINE- ro se vende la parte de una lechería por estar su socio enfermo. Punto céntrico, véalo, no se engaña. Informan Neptuno y Marqués González Vidriera de Llano.

VENDO BODEGA SITUADA EN LO más céntrico de la Habana; vende 40 pesos diarios; paga de alquiler $30. La doy a prueba. Llame al Teléfono M-4890.

M.E.C.D. 2016

VEA MAS ANUNCIOS CLASIFICADOS CORRIENTES Y LOS DE ULTIMA HORA EN LAS PAGINAS 21 y 22

VENTAS

ESTABLECIMIENTOS

¡VEA ESTOS NEGOCIOS! Vendo: bodegas, cafés, barras, lecherías hoteles, casas de huéspedes, con dinero y sin él. Véame, negocios nunca vistos. Verdaderas gangas. Galiano 125, café. Benjamín García: M-4461.

Vendo un garage: $1,700, tiene accesorios y guardan 60 máquinas; otro, en 600 pesos; vendo bodega en 400 pesos, en Calzada, enseres nuevos; otra, muy cantinera: 1,500 pesos. Informes: Benjamín García, Galiano 125, café.

Solicito socios para industria, con 10,000 y 15,000 pesos. Véame, si quiere invertir su dinero con garantía. Vendo bodega, Vedado: 1,800 pesos, los tiene de mercancías y casa para vivir, venta diaria: 60 pesos; otra, a tasación; bodegas, cafés y propiedades. Informes: Benjamín García, Galiano 125, café.

Vendo bodega cantinera, alquiler 8 pesos, en 3,000 pesos, con 1,500 pesos de contado una lechería, en 500 pesos; y una bodega para abrir, con enseres nuevos. Negocio ganga. Informes: Galiano 125, García.

Vendo hotel, 80 habitaciones, con 6,000 pesos, lo mejor de La Habana; seis grandes casas de huéspedes, las mejores de La Habana, a 600 pesos; y vendo propiedad, dos plantas, con establecimiento: 94 pesos. Galiano 125. García.

Vendo bodega en 800 pesos, sola esquina; alquilo otra, en Calzada, con armatostes nuevos; vendo grandes establecimientos. ¡Cañazos verdad! Véame: García, Galiano 125, café.

Vendo una panadería, en 6,000 pesos, tiene dos hornos, para ganar dinero; vendo bodega en La Habana, todo moderno: 700 pesos, los enseres valen 1,50 pesos. Informes: Galiano 125, café. García.

...ASE INDEPENDIENTE: TRA- ...e por cuenta propia. Adquiera esta temporada trapiche «Lili...» por menos de la mitad de su ... Establecerse y gane dinero. Informes: Rastro 26, tercer piso. De 9 a 12 a.m.

...A GRAN CANTINA EN MERcado Unico, propia para dos socios, 1,200 pesos, venta diaria: 25 pesos, deja 200 pesos garantizados; bodega sola en esquina, ... de Jesús del Monte, extensa ..., amplio contrato, alquiler: $...00, casa para familia: $1,000; ...cantina, Muralla, mitad valor: $...00, ventajoso contrato, venta ...: $30.00; vidriera de dulces, ... depósito de café, en el Mercado Unico: $350.00, deja libre 50 ... Informes: Carballo, café «La ...» Reina y Aguila.

...DO: EN LA PRIMERA OFERta prudencial casa de confecciones de señora, con sus enseres, ... 41, entre San Miguel y ...uno.

...VENDE CASA DE HUESPEDES ...ueña, por no poderla atender su ... Tiene abonados fijos. Es un ... Informes: Crespo 37, bajos, ... Bernal y Trocadero. Sr. Abe...

...DO: BARBERIAS, PELUQUE- ...en $800.00, por no poderla atender por enfermedad, alquiler: $36.00, ... sillones y un equipo completo moderno, de hacer permanentes. ...ada Parque Central; una fonda ...00, con 6 mesas, alquiler ... pocos gastos, buen negocio para socios; una fuente de soda, con ... de dulces: $400.00, $70.00 ... quedan a su favor. Vendo ... embarcarme. Informes: M-6272.

...DO BODEGA CON $1,800 MER- ...cía en $2,000. Otra sin cantina, ... fuente soda, la mejor de Neptuno ... Café cantina, $2,800. Bo... San Lázaro, muy cantine... facilidades de pago. Fer... café Independencia. Belas... y Reina.

...VENDE: POR TENER QU EM- ...rse su dueño, marca acreditada, ... y licores, máquina de cor... camión, mucha existencia de en... y poca existencia de vinos. Se ... Para informes: Villuen... Cándido Piquero.

...VENDE UN CAFE CANTINA Y ... no se paga alquiler, no co... Informan en Sitios Nro. 10

...FONDA EN CALZADA ES- ... no paga alquiler, vende de ... $15.00, tiene muchos abonados ... casas para vivir sin ningún al... se vende muy barata por te... de embarcarme. Informes: Ga... San José, café, M. Torres.

...AUTOMOVILES - ACCESORIOS

...ROLET 1930 DOS PUERTAS, ...perfectas condiciones: $180.00.

...EVROLET CHAPA PARTICU- ...lar, ...rado de 2 puertas, gomas ... completamente, fuelle pintura ... nuevo acumulador y me... garantizado. Estévez 49 ... de Monte.

...BAKER 35, SEIS CILINDROS ... vestidura, cuero, acabado de ... está completamente nuevo. ... facilidades de pago. Véalo Glo... Economía, antes de la 1 p.m. ... Montañés Telf. A-6601 Mari...

...VENDE BAATO EN MUY BUE- ...nas condiciones ómnibus de 21 asientos, carrocería Pullman motor Chevrolet 1936 con frenos mecánicos. ... toda prueba. Teléfonos A-8605

VENTAS

53 AUTOMOVILES - ACCESORIOS

VENDEMOS VARIOS CAMIONES Ford, Chevrolet eje flotante, 36, 35 34 con distintas carrocerías. Buena mecánica, goma y pintura. Precios reajustados. Aproveche la ocasión. Latour. Zanja y Lucena.

PISI-CORRE INTERNACIONAL, del año 37, completamente nuevo, asientos de cuero intactos, se vende a buen precio. Informan teléfono FO-3378, Avenida 3a y calle Once, Ampliación de Almendares, de 12 a 4 p.m.

VENDO UN FORD 31 CERRADO 4 puertas cinco gomas nuevas en 275 pesos, un Plymouth 4 puertas abierto con chapas, 80 pesos. Garage Viyes 145 Informa Mateo.

FAMILIA POR AUSENTARSE VENde sus automóviles Buick y Ford 1935 al 1936 están como de paquete, muy baratos, verlos calle nueve entre J e I garage Encanto, Vedado.

VENDO MIS AUTOMOVILES, USO particular Buick 1936 al 1937 y Dodge 1933 están como nuevos, es una ganga. Línea 761 esquina a Dos. Vedado.

CHEVROLET DOS PUERTAS SEIS gomas perfecto estado se vende en cien pesos. San Ignacio 72

CHEVROLET 2 PUERTAS, 1930 EN perfectas condiciones; $180. FO-3126

1937 FORD SEDAN, DOS PUERTAS. Ganga. Urge venta. Perfectas condiciones: cinco gomas, seis capas, antirresbalables. No pierda oportunidad. Sr. Luis Fernández: FO-3304, Calzada de Columbia 27. Marianao.

VENDO FORD CUÑA CERRADA 29 al 30. Ford dos puertas, 32, 6 ruedas, radio Philco, 6 tubos, para automóvil, $30. Vea estas gangas; le tomo su carro. 23 entre 12 y 14. Garage. Pregunte por Cecilio.

VENDEMOS LINCOLN DEL 31 CASI nuevo cerrado 4 puertas, un Rolls Royce inmejorable, gomas y mecánica. Aproveche que estamos deseosos de vender. Latour. Zanja y Lucena.

VENDO A PRIMERA OFERTA RA- zonable, un Lincoln cerrado, siete pasajeros, Limousine. Está nuevo. Modelo 1932. Puede verse en garage «Eureka». Concordia y Lucena. Dueño: M-5951. Sr. Moras.

SE VENDE FORD, 1935, VESTIDU- ra de cuero y radio General Electric, en perfectas condiciones. Informa su dueño, Sr. Ruiz. M-1824.

VENDEMOS VARIOS CAMIONES Ford Chevrolet eje flotante, 36, 35, 34 con distintas carrocerías. Buena mecánica goma y pintura. Precios reajustados. Aproveche la ocasión. Latour, Zanja y Lucena.

POR EMBARCAR, VENDO BARATO magnífico Studebaker-Presidente, color beis, pintura de fábrica, en muy buen estado de conservación. Puede verse de 9 a 2 de la tarde, en Avenida de Almendares, tercera casa pintada de rosado, en la acera de la derecha, casi esquina a Avenida de La Paz, Alturas de Almendares.

AUTOS DE USO, CAMIONES DE 3|4 a 2-1|2 toneladas, Carros de paseo, cerrados, 5 pasajeros; precios de situación. Ayestarán, 1, Juan.

PYROIL GENUINO Indispensable para su motor, sea éste de automóvil, Diessel, industrial o marino. Larga vida y economía inmediata. Unicos distribuidores en Cuba: «LUBRICANTES AUDEC, S. A.» Arbol Seco y Desagüe. Telf. U-1276

CUÑA FORD 1930, COMO NUEVA, funcionando admirablemente. Se vende a precio atractivo. Facilidades de pago. Agencia Ford de Marianao.

CARROCERIA PULLMAN, PARA guagua, en buen estado. Sólo necesita ligeras reparaciones. Se vende baratísima por no necesitarse. Agencia Ford de Marianao.

OPORTUNIDAD PALA EL QUE NE cesite un automóvil barato. Tenemos diez automóviles chicos, reparados y funcionando perfectamente. Buenas marcas. Tenemos carros y precios increíbles. Agencia Ford de Marianao.

54 MAQUINARIAS

BARATISIMO VENDO, PRENSA GI- ratoria para fabricar mosaicos o losas barro gran producción. Molinos para pulverizar materias duras o granos. Real y Puente La Lisa, Marianao (frente Cuartel) Cotoli.

SE VENDE O SE ALQUILA LA MAquinaria de un taller de carpintería con sus motores. Informa, Díaz. Galiano No. 95. Telf. M-8873.

SE VENDE: TRITURADORA DE PIE dra «Austin» Nro. 3, con su motor de petróleo de 30 caballos, embudo nuevo, etc, funcionando el equipo en perfectas condiciones, puede verse en el Tejar de Punta Brava. Informes: F-5950, F-7087.

VENDEMOS TRES MOTORES PRO- pios para lancha o montaje fijo, Rolls Royce, Stutz, Pierce Arrow; en perfectas condiciones de mecánica. Gran liquidación de piezas. Latour. Zanja y Lucena.

REMATO MOTOCICLETA REPARTO motores eléctricos, molino maiz, tostador café, balanzas, radios, último modelo, Frigidaire comercial. Camas Simons, lámparas. El Criollo, Egido 18, entre Gloria y Misión.

SE VENDE UNA SIERRA SIN-FIN de 27 pulgadas, en buenas condiciones. Informes por el Teléf. M-6115. Verla en Habana 106.

VENDO MOTOR DIESEL 120 H. P. guinches eléctricos de vapor y de mano, compresor de aire 4x4 y 6x6 Curtis, correas y poleas, diferenciales 3, 4, y 10 toneladas, motores eléctricos 10, 15, 50 y 150 H. P., tijera y punzón para herrería, planta de pausterizar Burrell, camión White volteo, planta de éter. Manila Nro 12 Cerro. Hilario García. I-5619

VENDO PLANTA DE HIELO YORK 1, 2, 3 y 4 toneladas, molinos para cacao, maiz y sol Nordid, 6 mazas, 24 por 9; bombas triples PP, 450 galones por minuto; donkeys Duplex, 1, 2, 3, 4, 6, 6 y 12 pulgadas; cortina salmuera; pailas de cobre, tachos 3 centrífugas, 18 por 30 y bombas de vacío, máquina de vapor 10 por 100 H. P., cepillo 4 caras, fay; escoplos de barrena y cadena; turbina 2, 3, 4, 5 y 6 pulgadas. Manila Nro. 12 I-5619

SIERRA DE BANDA, CON ROLLE- tes para hoja de 6», como nueva; cepillo de 4 caras, de 24», con juegos de capas y cuchilla. Se vende muy barato. Cristina 58, esquina a Corta.

VENDO DE USO, MAGNIFICO ES- tado frezadora universal, tornos, recortador, taladro de pie y mano, prensas, segueta, guillotina, hornos templar, compresor pintura y otras herramientas. Informes: Telf. M-3402

55 CAJAS CONTADORAS

VENDO CAJA CONTADORA AMERI- can en magnífico estado sin defecto ninguno, marca 9.99, no soy negociante, calle 9 y Avenida segunda. Ampliación Almendares bodega. Telf. FO-2757

56 MUEBLES Y PRENDAS

URGE VENDER MAQUINA DE feston y candelilla casi nueva con motor, propia uso doméstico. La Perla de Tacón, Dragones y Galiano. Telf. M-1828

MAQUINO SINGER DE OVILLO central completamente nueva, $25; otra de lanzadera, $10; un buró chico y silla, $10. Prado 31, bajos, entre Refugio y Genios.

VENTAS

56 MUEBLES Y PRENDAS

FAMILIA VENDE, CUARTO COM- pleto: $70.00, $135.00; otro, regio, con chifforrobe tres cuerpos: $130.00; comedor: $35.00; Renacimiento: $75.00 máquina de escribir Royal, portátil; pianola: $25.00. Sitios 111, entre Campanario y Lealtad.

VENDO URGENTEMENTE REGIO juego cuarto caoba, 3 cuerpos, chifforrobe 3 cuerpos, apliques eléctricos, coqueta, tiradores modernísimos madera enteriza. Verdadera ganga. Gervasio 61, entre Neptuno y San Miguel.

JUEGO DE SALA. SE VENDE UNO, moderno, poco uso, precio razonable. González, Avenida América y Aliados, Ampliación Almendares, Marianao.

PARTICULARES: VENDO HOY MIS- mo lujoso cuarto 3 cuerpos, preciosas lunas, $70; otro regio completo, chiforrober $95; comedor renacimiento $65; sala finísimo, $47; Escobar 9, San Lázaro y Lagunas

FAMILIAS, GANGA: VENDO JUE- gos de cuarto de 3 cuerpos, completo $98. Otro, $115. Otro, $140. Comedor Renacimiento Español, $70. Arte Moderno, $50. Juego de sala 9 piezas, $40. Recibidor $42. Living-room, $98 50 centavos. No pierda esta oportunidad. San Nicolás 63 al fondo de «La Epoca».

FAMILIA VENDE REGIO CUARTO, 3 cuerpos caoba, butacón, tiradores modernos $125; lujoso comedor Renacimiento $95; regio recibidor Renacimiento, nevera botellón lámpara madera $25. Salud 54 Escobar y Lealtad.

MUEBLES EN GANGA: CONS- truídos en las mejores maderas, estilos modernos y elegantes. Grandes facilidades de pago. Admitimos muebles en cambio. Visítenos y se convencerá. Díaz y Chao, Neptuno 197 y 200, entre Belascoaín y Lucena: U-5154.

NEVERAS

No lleve su refrigerador a la playa. El bajo voltaje y el salitre lo destruyen. Neveras americanas, reconstruídas y garantizadas, de todos tamaños. Infanta 52 y medio entre Desagüe y Benjumeda.

Liquidamos un variados surtido en lámparas y objetos de arte y plata. **"LOS TRES HERMANOS",** Consulado núms. 94 y 96. M-3534.

"LA HONRADEZ"

MUEBLES MODERNOS

Nuevos y usados, se venden a plazos y contado, muy baratos. También cambiamos y alquilamos. No compre sin visitar esta casa. **«LA HONRADEZ» Máximo Gómez 85, entre Aguila y Amistad. A-7795.**

MAQUINAS ARCHIVOS

BUROS
CAJAS
Pupitres

Materiales de Colegios
DINERO Y JOYAS
Fluses y capas, a $2.00, procedentes de subastas.

"LA HISPANO CUBA"

Monserrate y Parque Zayas. Telf. A-8054.

VENGA A VERNOS EN SEGUIDA

AHORRARA DINERO. FACILIDADES DE PAGO. TOMAMOS SUS MUEBLES A CAMBIO

"LA CASA LOPEZ"

BELASCOAIN 76 ENTRE JESUS PEREGRINO Y POCITO TELEFONO U-1541

MUEBLES BARATOS

Liquidación permanente de Radios, Juegos de Sala, Cuarto y Comedor. A VERDADEROS PRECIOS DE GANGA

LA CASA INGLESA

SALUD Nº 9 ESQ A RAYO TELF. M-7179

COMEDOR ARTE MODERNO $40.00

Renacimiento: $65.00; sala; $25.00; recibidor: $18.00; cuarto: $30.00. Surtido de piezas sueltas, muebles oficina, pupitres, chaisselongs, paravanes, sillones inválidos, vidrieras, armatostes, divisiones, ceniceros, lámparas, neveras, objetos de arte. Compramos y cambiamos. «La Casa Inglesa», Salud 9, esquina a Rayo.

VENTAS

56 MUEBLES Y PRENDAS

FAMILIA PARTICULAR VENDE regio cuarto caoba 3 cuerpos moderno butacón tiradores modernísimos y lujoso comedor estilo bargueño, sin estrenar, es oportunidad, aprovéchela. Pocito 22 Marqués González y Santiago.

FAMILIA VENDE URGENTEMENTE lujoso juego cuarto tres cuerpos, último modelo tiradores carey $85, regio comedor renacimiento $55, sala moderno finísimo $42. Figuran 22, frente a Manrique.

GANGA: SE VENDE REGIO JUEGO tapizado y tallado estilo inglés de 4 piezas, en $180.00. Monte 85: A-7795.

MUEBLES A PLAZOS

Juegos cuarto: $8.00 fondo; sala: $5.00 fondo; comedor, $8.00 fondo. Cambiamos muebles. Tomo en fondo. Precios sin competencia. **«LA VICTORIA» Monte 193, Telf. M-7458**

REFRIGERADORES

Reconstruídos y con garantía, de todas marcas. Rionda, Infanta 52 y medio entre Desagüe y Benjumeda: U-3968.

LIQUIDO URGENTEMENTE LOTE de neveras, procedentes subasta, para finca, playa, ciudad, refrigerador marca Frigidaire. También cambio por lo que tenga. Salud 47, entre Manrique y Campanario.

MUEBLES A PLAZOS

Con poco de entrada y tomándole sus muebles en parte de pago, le embellecemos su hogar con muebles de la mejor calidad y últimos estilos. Ventas al contado y a plazos cómodos. Vea nuestras existencias en Monte 146, entre Carmen y Figuras, «La Casa Bahamonde».

"LA PREDILECTA"

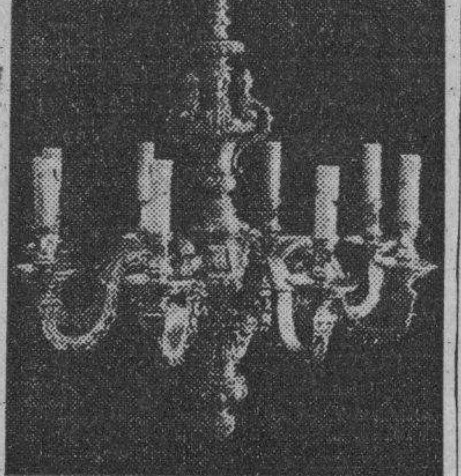

Gran liquidación de cuadros y lámparas de sala, comedor, cuarto y biblioteca, en todos los estilos a precios increíbles. «La Predilecta», San Rafael y Oquendo (al lado del bar). Si presenta este anuncio se le rebajará el 10 por ciento en la compra de estos artículos. Teléfono U-2530.

MUEBLES EN GANGA

Juegos cuartos: $25.00; idem. 3 cuerpos: $40.00; sala: $12.00; comedor: $30.00; escaparates: $9.00; con lunas: $15.00; mesas correderas: $5.00; aparadores: $6.00; 6 sillas y 2 sillones: $10.00; neveras: $10.00; máquinas de coser y escribir. Se cambian y compran toda clase de muebles, pagando más que nadie. **«LA PRINCESA», San Rafael 107, entre Escobar y Gervasio. Telf. U-5926.**

SALUD 11

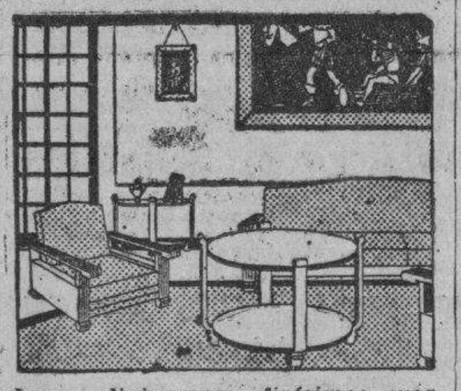

Juegos livingroom, finísimo; cuarto, sala y comedor, Renacimiento, Arte Moderno; lámparas, neveras, refrigeradores, pianos, radios, juegos-mimbre, sillas, sillones, camas, escaparates sillas-café Viene sillones-barberos. Oficina: burós, archivos, máquinas escribir, contadoras, mamparas, caja hierro de 6 puertas, fuente soda y molinos. Visite esta casa. Salud 11. M-9136.

A PLAZOS COMODOS

Juegos para cuarto, comedor, sala, livingroom, etc., finos y modestos, últimos modelos. No pague lujo.

COMPRAMOS Y ACEPTAMOS

Sus muebles usados en fondo y tenemos gran cantidad en liquidación. Venga hoy mismo. No repare en distancia ni haga trato sin ver esta casa. **«EL FENIX»** Picos, Carballido y Compañía. Telf. U-1360. Neptuno y Soledad.

GRAN LIQUIDACION DE CAJAS registradoras «National», de todos tamaños, con garantía mecánica. «La Nacional», Villegas 93, entre Teniente Rey y Amargura. Telf. A-9915.

CAPAS Y FLUSES, DESDE $2

RADIOS, DESDE $5.00

Camisas, pantalones y zapatos, liquido una gran existencia procedentes de subastas; muebles oficina, máquinas escribir, sumar, coser. Véalas: Monserrate número 39 y parque Zayas. «La Hispano Cuba».

¡¡MUEBLES, REGALO!!

Juegos de cuarto, comedor, y sala, a precios de verdadera ganga, se compran y cambian sus muebles.

"EL CAPRICHO"

Un diseño para cada cliente. Angeles número 22, entre Estrella y Maloja. Telf. A-7077

Antigüedades y objetos

De Arte: crucifijos de tallas admirables, cuadros de mérito, bandejas, juegos de café, cubiertería, candelabros, escribanías, jarras, palanganas y otras cosas. Toda plata legítima. Alhajas antiguas y modernas en profusión a precios reducidos.

CARBALLAL Y HERMANOS San Rafael 138, entre Gervasio y Belascoaín, Telf. U-5744.

MUEBLES EN GANGA

Juegos de cuarto Arte moderno 4 pesos mensuales, comedor, caoba, último estilo: 3 pesos mensuales; sala y recibidor, modernísimo: pesos mensuales; juego de cuarto, tres cuerpos: caoba, últimas creaciones: 5 pesos mensuales. Precios muy bajos.

«LA EMINENCIA» NEPTUNO 188

MUEBLES A PLAZOS

Y al contado. Casa Hierro, Compostela y Merced. Precio de liquidación, desde los más modestos hasta los más lujosos. Tomamos muebles usados en fondo. Vea nuestra exposición: M-1220. Alquilamos muebles.

VENTAS

56 MUEBLES Y PRENDAS

ANILLOS DE COMPROMISO DESDE $3.00 HASTA $100.00 "LA CASA MUXELLA" Lamela y Torrubia Neptuno 13 - Telf. A-0309

DINERO SOBRE JOYAS LA CASA MUXELLA Neptuno 13 - Telf. A 0309

VENDO JUEGO CUARTO NIÑA HAS ta seis años, finísimo, escaparate, cama cuna, corralito, columpio, silla-alta, esterilizadora, sila-servicio, filtro Fuller, coche-mimbre. Quinta 702 esquina 8. Vedado.

PELOTARI EMBARCA, VENDE JUE- go cuarto caoba 3 cuerpos, lunas interiores, $83, sala o recibidor, $43; máquina escribir Underwood $23; nevera $4; reloj $4. Todo moderno. Belascoaín 52, bajos, lado E. Medicina.

SE VENDE UN JUEGO DE CUARTO Renacimiento Español, un par de candeleros de plata Luis XV. Paseo 606, altos.

GANGA: VENDO FRIGIDAIRE GE- neral Electric en perfecto estado de funcionamiento por sesenta pesos. Neptuno 115 2o. piso.

NO REGALE SUS LIBROS ANTI- guos, a librerías de viejo. La librería **ALBELA, se los compra, pagándole más que nadie.** Belascoaín casi esquina a San Rafael. Telf. U-5783

VENDO BONITO CUARTO 3 CUER- pos completo caoba, véalo es una ganga, comedor renacimiento completo, sala, y recibidor, lámpara, todo baratísimo urge venta. Prado 27, altos. Genio y Refugio.

EMBARCO, NECESITO DINERO JUE go comedor inglés, caoba, $40, radio Voz Oro $17. Infanta 78, altos, departamento 1, esquina Estrella.

FAMILIA VENDE LUJOSO JUEGO cuarto último modelo tres cuerpos hermosa coqueta barras niquel cromo chiforrober tres cuerpos baratísimo, regio comedor renacimiento $75, living room. Concordia 127, Belascoaín y Gervasio.

VENDO UN JUEGO DE CUARTO DE caoba, moderno, precio 60 pesos, mitad de su valor. Compostela 58, azotea entre Lamparilla y Obrapía.

JUEGO CUARTO, $20.00. Otro, 3|C, $30.00. Otro, 3|c., caoba, regio. Otro 8 piezas, todos último estilo, lunas, cristales modernos; piezas sueltas. Maloja 81, San Nicolás y Manrique.

JUEGO CUARTO MODERNO: $18.00, lunas y bastidor nuevos; el de tres cuerpos menos de 32 pesos. Radio mueble, 10 pesos, por pronto embarque. Sitios No. 40, entre San Nicolás y Rayo.

GRAN OPORTUNIDAD. SE VENDE una nevera de hielo, porcelana dentro y fuera, está como nueva y se da barata. Para verla, Ferretería Monserrate. (O-Reilly y Monserrate).

57 UTILES DE OFICINA

MUEBLES DE OFICINA

VENDO Y COMPRO

Burós, sillas giratorias pupitres, libreros, satélites, juegos de recibidor.

CAJAS DE HIERRO

Caja de archivos armarios de acero, archivos tarjeteros Kardex. Aproveche la liquidación de un lote de máquinas de escribir y sumar.

MAQUINAS DE ESCRIBIR

Sumar, calcular, mimeógrafos y adresógrafos.

«LA NACIONAL» Villegas núm. 93, entre Teniente Rey y Amargura. Telf. A-9915.

MUEBLES DE OFICINAS

VENDO Y COMPRO «LA CASA GONZALEZ»

Burós, bibliotecas, pupitres, sillas giratorias y toda clase de muebles para oficinas.

CAJAS DE HIERRO

Archivos, Tarjeteros, Kardex armarios de acero.

MAQUINAS DE ESCRIBIR

Sumar, calcular, mimeógrafos, adresógrafos.

Compostela 43, entre Progreso y O-Reilly
O-Reilly 58, entre Habana y Compostela.
Teléfonos: M-8638 y M-8081

58 LIBROS E IMPRESOS

LIBROS Y MODAS

Acaban de recibirse las mejores y más importantes Revistas de Modas para la Primavera y Verano de 1938, entre muchas otras merecen especial mención: Elite La Moda de París, Revue Parisienne, Perfection, Prestige, Supreme, Chic Parisien, La Femme Chic, Femme Elegant, Jeunesse Parisienne, Chapeaux Elegant, Chapeaux Modernes, la Chaussure, Album de Ceremonies, Album de Bal, Creations de París, Croquis Aristiques Croquis Etudies, Elegances d-Eté, etc.

Compre sus Modas en

LIBRERIA ALBELA

Belascoaín y San Rafael: U-5783
Apartado 511. —Habana

BIBLIOTECA. — VENDO COMPLE- ta con libros de medicina y química en varios idiomas con su estante y un juego de recibidor con varias otras piezas, todo a precio de desbarate. Informan Luís Estevez Nro 64 entre F. Poey y Párraga.

59 RADIOS

POR ASUNTO FAMILIA VENDO RA- dio sin estrenar 1938, mitad precio, 7 tubos, 3 bandas colores Ojo Mágico. Precio: $40.00. San Rafael 124, altos entre Gervasio y Belascoaín.

RADIO ULTRAMAR SIETE BOMBI- llos $30.00, Milagros 225 altos, entre J. B. Zayas y Luz Caballero, Víbora 11 a 2 verlo. Giquel.

VENDO DOS RADIOS PHILCO SEIS tubos, últimos modelos, nuevos de paquete. Uno de consola modelo 7XX panel inclinado, otro automóvil equipo completo. En $110 y $60, cuando valen $165 y $90. Calzada del Cerro 697 altos.

RADIOS USADOS PRACTICAMENTE nuevos, $10 gabinete, $15 Philco, $28; otros Grunow, Philips 1938, desde $4.00 mensuales; acepto radios, pianos. Calzada Jesús del Monte 29, una cuadra Tejas.

RADIO EMERSON 1938, 15 TUBOS, pocos días uso, $125. Industria 138 altos Cine Lira. Departamento No. 1.

60 INSTRUMENTOS DE MUSICA

FAMILIA VENDE PIANO FINO COM pletamente nuevo, último modelo, por embarcarme, véalo calle 12 Nro. 22 entre F y G frente a Destilería Habana, Reparto Batista.

PIANO SE VENDE ALEMAN, NUE- vo, bonito, teclado blanco, muy barato. Aramburu 47, bajos, entre San José y Zanja por embarcar familia.

VENDO DOS PIANOS CASI NUEVOS uno vertical y otro cuarto cola; cuerdas cruzadas; tres pedales y teclado blanquísimo, barniz flamante. Casa Verez, Teniente Rey esquina a Bernaza.

VENTAS

60 INSTRUMENTOS DE MUSICA

NECESITANDO EMBARCARME VEN do a particulares, a precio de ganga magnífico piano «Howard» en pierfectas condiciones. Informes: Teléfono F-5718 de 10 a 3

¡GANGA! A PRIMERA OFERTA RA- zonable, mi piano de cola, tres pedales, teclado blanquísimo, funcionando perfectamente, con banqueta, propio para persona de gusto refinado. Manrique 1-D, entre San Lázaro y Lagunas.

$68. VENDO REGIO PIANO FRAN- cés, caoba, teclado blanquísimo, excelentes voces, cuerdas cruzadas, propio para estudios mayores. Lawton, 1,319, entre San Francisco y Concepción, Víbora.

LA PREDILECTA

LA CASA QUE NO COBRA EL LUJO

Realizamos pianos a precios increíbles y con grandes facilidades de pago. Tenemos el piano que usted necesita. Lo mismo para profesional que para estudiante. En alquiler desde $2.00 mensuales. San Rafael y Oquendo, (al lado del Bar). U-2530. 60

AVISAMOS A TODOS LOS QUE DE- seen adquirir pianos, que tenemos en existencia los modelos 1938 (Spinettes) de la más afamada marca mundial. «La Internacional». San Rafael 57, esquina a Campanario. A-6100.

«LA INTERNACIONAL», DE SAN Rafael 57, esquina a Campanario, vende los mejores pianos, cuarto de cola y verticales, europeos y americanos. Facilidades pago. «La Internacional». Teléfono A-6100.

AFINADORES

AFINE SU PIANO POR $3.00, CON toda garantía y seguridad. Manuel Domínguez, afinador mecánico y barnizador de pianos, graduado en la escuela «Danguard», en New York. Taller de Reparaciones: Dragones entre Prado y Zulueta. Telf. M-3040.

61 DE ANIMALES

PLYMOUTH ROCK BLANCOS, PER- dices y barreados, Leghorn y Catalanes del Prat. Huevos de incubadora y pollitos. Adultos para reproducción a los precios más ventajosos del año. Granja «Los Cocos». Telf I-6085

POR NO PODERLOS ATENDER vendo tres novillas recentinas, un potro caminador con su montura. Finca «Cuatro Vientos», Curazao, Marianao.

SE VENDE POTRO DE MEDIA sangre de marcha, propio para montar, color dorado. Informa su dueño. Teléfono F-7114.

VENDO BARATO LINDO CABALLI- to Pony. Véalo finca «Margarita», kilómetro 23, carretera Rincón a Becal.

SI USTED ES JINETE Y TIENE 500 pesos venga a buscar al caballo «Dupont», trote, primer premio saltos de Rancho Boyeros. Adriano Miranda, Cotorro.

PATOS PEKIN, WHITE INDIAN Ruinner. Gallinas Ancona. Minorcas amarillas, Plymouth blancas, Leghorns, Brown. Huevos. Fernando Hernández, Ramos s|n., Lis a. Teléfono FO-7848.

POR TENER NECESIDAD DE TRAS- ladarme para la ciudad, vendo potro negro, descendiente de Bourbon King, de Kentucky; jaca maestra, de tiro y monta; y una potranca anglo-árabe. Todos de gran alzada. Barrinat, Calzada de Aldabó, Los Pinos, picadero.

VACAS

Recentinas, de raza. Si necesita, no compre sin ver las que hay en la finca «Limones», sita en la carretera de Vento y Avenida Boyeros. La ruta 76, lo deja en la puerta. También hay 30 añojas y un torete de pura raza. Más informes: Telfs. M-2189 e I-6139.

VENDO A PRECIO DE SITUACION, mulos, carros y arreos de todas clases caballos, mulos de monta, y Pony, 4 potros sementales, 7 y media cuartas, bonito color; 40 mulos criollos, domados de monta y cerreros cerrados, para lecheros y un burro semental, criollo; una cesta de mimbre, con sus arreos, montura y una Pony Domingo Jarro, Marina y Atarés, Jesús del Monte X-1876

62 OBJETOS VARIOS

CAMARA FOTOGRAFICA COMPRO, chica, tipo retina Duo, seis Kodak, lente F-3-5, obturador compur rápido, con o sin telémetro acoplado: M-7921

SE VENDEN VARIAS MESAS DOS de ellas para cortadores, sillones, carretillas, repartidores de trabajo para operarias de taller y maquinaria para planchar cuellos y puños de camisas. Ninon, San Miguel 179

PARA MEDICOS, CLINICA O DIS- pensario se vende juntos o separados aparato Diatermia Wapler esterelizadora eléctrica, vitrina grande, pesa, estantes e instrumentos. Informes: Botica Internacional Neptuno Nro. 6

CARNICEROS: SE VENDE UN MOS- trador Frigidaire de 3x9 pies. Se da parato. Diez de Octubre 1161

VENDO PESAS PARA ALMACENES, industrias, ganado, ferrocarril, etc. Grúas, transbordadores «General» para caña, pesando neto arriba sin ...cción del cable. Teléfono I-6650. M. Amengual. Patrocinio 412.

Dinero-Hipotecas

63 SOLICITUD

DOY DOS MIL PESOS EN HIPOTE- ca al uno por ciento, También pequeñas partidas y dinero sobre bóvedas, en el día. También compro terreno o bóveda cerca de la entrada. Dr. Cancio. Empedrado 46. Telf. M-2686.

PRESTO DINERO DESDE $500.00 en adelante, en primera hipotecas, interés desde el 6 por ciento. No corredores. Telf. A-6836. Campanario 90, bajos, entre Neptuno y San Miguel. Sr. Correa.

DINERO

No pierda tiempo. Cuando necesite tomar dinero en hipoteca o pagarés, vea a M. Fernández, San Ignacio 50, Telf. M-9272 de 2 a 5. Operación rápida y absoluta reserva.

64 OFERTAS

DOY DINERO HIPOTECA RAPIDA- mente, habiendo garantía para cualquier lugar, también compro. Informes: San Lázaro 195, altos, A-9173.

DINERO Sobre joyas, en todas cantidades. **«LA PERLA»,** Animas 84, casi esq. a Galiano. Telf. A-8222.

Dinero-Hipotecas

64 OFERTAS

DINERO EN HIPOTECA

Desde $300 sobre bóvedas desde 30 pesos al tipo más bajo. Fraga, Angeles 34, teléfono A5-1252

DOY DINERO EN HIPOTECAS AL 7%, operación en 24 horas; también sobre bóvedas, panteones, alquileres de casas, etc. Compro casas y fincas rústicas. Alberto Cuervo. Edificio La Metropolitana, 342. M-2808.

DINERO

Facilito grandes y pequeñas cantidades en primera hipoteca desde el 7 por ciento en adelante, para la Habana y sus barrios. Compro y vendo casas, solares y créditos hipotecarios. Compro y vendo Bonos y Acciones.

Julio C. Granda Obrapía 33 Telf M-5921 y FO-1668

65 BONOS Y VALORES

COMPRO BONOS Y ACCIONES DEL Banco Asturiano y Banco Gallego, Cubana de Electricidad, Bonos Centro Gallego, se pignoran. Compro y vendo Bonos y Acciones de todas las Compañías cotizables y no cotizables en la Bolsa. Manuel Piñol, Obrapía Nro. 17

CAJAS RESERVADAS

Las tenemos en nuestras bóvedas construídas con todos los adelantos modernos y las alquilamos para guardar valores de los interesados. En esta oficina daremos todos los detalles que se deseen.

N. GELATS Y COMPAÑIA 106 Aguiar 108 esq. a Amargura.

PARA LAS DAMAS

70 INTERES PARA LAS DAMAS

MODISTA

Rosalía Hernández

San Rafael 152-B., bajos. esquina a Oquendo: U-3127.

Dobladillo de ojo, a:

2 cts. vara

Forramos hebillas a máquina.

Precios muy económicos

Plisados de todos tamaños bordados, festones y ojetes en colores. Forramos botones. Hacemos vestidos de alta costura y económicos.

TENEMOS MENSAJEROS

$1.50 CORTE Y COSTURA

$1.50 MENSUAL ACADEMIA «SANTA TERESA» San Rafael 71, entre Campanario y Lealtad. Hágase profesora en tres meses. Desde la primera clase usted podrá cortar sus vestidos por figurín. También clases por correspondencia. Pidan la primer lección, incluyendo 3 centavos para franqueo. Expedimos títulos. Telf. A-9222.

SISTEMA "ALEMANY"

INSTITUTO NACIONAL DE CORTE Y COSTURA

San José número 9. Creadora: señora Matilde Alemany. Método reconocido y autorizado por la Secretaría de Educación y el supremo arte del buen vestir, garantizando la enseñanza por este famoso método. Numerosas profesoras siéntense orgullosas de haber obtenido el título de capacidad. Primeras clases confecciona sus vestidos perfectos. Pueblo: no se dejen sorprender por cierto sistema que dice ser oficial, siendo incierto, pues todos los sistemas tienen el mismo derecho (declaración de la propia Secretaría de Educación). Clases gratis a los pueblos sus numerosas sucursales toda la Isla, Sra de Orfila, Compostela 114; Srta. Hortensia, Atocha 6, Cerro; Monte 6, entre Aguila y Amistad; San Miguel 152; Zoila, Gervasio 174; Graciela, Cienfuegos 30; Dolores, Cerro 1267, lado La Bondad; Es trella 193; Luisa, Aguiar 43, piso 2o., ascensor; Sra. de Alfonso, Mercaderes 14; Eloisa, Josefina, Zanja 34, por Campanario. Vendemos métodos y clases a domicilio y nocturnas.

JOSEFINA

Neptuno 121, altos. Si piensa casarse, Josefina le ofrece su traje de novia a precio de realización, de 10 pesos en adelante. Trajes de noche, desde 3 pesos, gran surtido. Alta costura en sombreros y vestidos. Ropa interior sin competencia. No lo olvide: Neptuno 121, bajos.

ACADEMIA CENTRAL

DE CORTE Y COSTURA, Sistema MENDEZ. Neptuno 81. Deseando enseñar mi valioso sistema me es grato ofrecer clases por el más moderno de los sistemas; también a domicilio y correspondencia. Han sido graduadas con nota de Sobresaliente las señoritas Carmen Menéndez y Josefina Requejo. Se dan clases en Maloja 15 y San José 133. Moldes a medida. Moralidad.

LEA QUE LE CONVIENE

Al recibo de $1.00 giro postal a nombre Elia Castán, San Lázaro 316 Habana, enviamos certificado «El Maestro Moderno», valioso libro que enseña hacer toda clase de sombreros de señoras.

¡FUERA CANAS! OBTENGA UN hermoso color: negro, castaño o rubio, usando la tintura La Favorita». Teñido del cabello, 3 pesos. Estuche, 1 peso. De venta en todas las Farmacias. Depósito: Virtudes número 28; «Casa Pilar». M-9392.

VELLOS

Extirpación definitiva de los vellos de la cara, muslos, piernas, etc. Tratamiento garantizado .Sra Alexander, calle Tercera número 405 entre Dos y Cuatro. Vedado.

LOLITA CARRASCO

CORSETERA

Ha resuelto el problema de las señoras y señoritas gruesas, con sus fajas y corsets, mi (Línea) y sus inimitables brosieres y ajustadores. (Lolita). Se reciben órdenes por el Telf. U-6252, Neptuno 121, altos, entre Perseverancia y Lealtad.

ENSEÑANZAS

75 PROFESORAS - PROFESORES

SE OFRECE UN PROFESOR DE MA- temáticas, gramática y contabilidad para academias y clases particulares. Octavio Mestre, F-6094

PROFESORA FRANCESA, DA CLA- ses de francés y de inglés, a señoras o señoritas. Va a los repartos. Precios módicos. Telf. A5-4821.

GARANTIZO HABLARA INGLES Gramática, lectura dictado, comercial, especialidad para sostener conversación. Prepara para viajes y exámenes. Competente profesora americana. Campanario 130, altos, antes Galiano 93

ENSEÑANZAS

75 PROFESORAS - PROFESORES

GUITARRA, PIANO, PLAN DE LIN- das piezas graduadas, clásicas y populares. También Acompañamientos. Jesús María esquina Habana en frente 52. Estudio «Arteche».

PROFESOR GRADUADO EN LA Normal Central de Madrid. Clases a domicilio de Aritmética, Gramática, Taquigrafía Pitman, Mecanografía al tacto. Cuotas módicas. Sr. Pedrón, L Nro. 256, Telf. F-4124

ACADEMIA GREGG ACADEMY Taquigrafía, Mecanografía, Inglés Comercio. PROFESOR RICHARDSON DIRECTOR. Manzana de Gómez 514 Telf. A-9798.

ACADEMIA BRAVO

Cursos para ingreso Escuelas Ingenieros, Normales, Comercio e Institutos. Bachillerato nocturno. PRIMERA ENSEÑANZA Colegio-Academia para cursas todas asignaturas de Bachillerato (autorizado) para expedir certificados de Octavo Grado para ingresar sin sufrir examen en Institutos, Normales, Hogar, Técnica y Comercio, Teneduría, Inglés, Correspondencia, Cadetes y Aviación Militar y clases especiales a domicilio. Profesorado competente. Cuotas módicas. Pupilos y externos, ambos sexos. Omnibus a domicilio, Neptuno 199, esquina a Lucena. Telf. U-2627.

PROFESORA DE INSTRUCCION, clases a domicilio y en su casa; prepara para exámenes. Especial para niños poco estudiosos y personas mayores que quieran aprender ortografía y aritmética práctica. M-8734, Chacón 19

ROBERT SCOTT Y MARY SCOTT, profesores americanos, que enseñan en importantes colegios en la Habana y en el Vedado dan clases de inglés; privadas y colectivas a domicilio o en su casa. Método muy claro y rápido. También clases de Francés por profesora competente. Línea 214 bajos, entre J y K, Teléf. F-3105 Preferible llamar antes de 10 a. m. y después de las 6.30 p.m.

ESCUELA DE BAILES

Exclusivamente bailes de salón. Son Fox, Tango, etc. Se garantiza la enseñanza. Ismael Servelló, Cárdenas No 3, segundo piso.

ESTUDIO «LUCILLE» ENSEÑA TO- da clase de bailes teatrales y de salón, cubanos y americanos; 2 profesoras. Especialidad en rumba, taps, bailes acrobáticos. Malecón 339. Telf. U-2238.

76 COLEGIOS

COLEGIOS AMERICANOS

Al alcance de todas las fortunas. Catálogo e información gratis. Profesor Richardson. American Schools Bureau. Manzana de Gómez Nro. 514. teléfono A-9798

SAN "ELOY"

Colegio y Academia. Fundado en 1907. Primera y Segunda Enseñanza: Preparatoria, Bachillerato, Comercio, Idiomas, Cultura Física. Cursos preparatorios especiales. Admitimos pupilos, medio pupilos y externos. Quinta Menocal, Samá 31, Marianao Telf. FO-7642. Pida prospectos.

ESTUDIE POR CORREO

La Academia «Rabiña», en Neptuno 78 y 80, esquina a Manrique: M-7849, tiene organizado clases por correspondencia desde hace años, habiendo prestado gran beneficio a aquéllos que tienen deseo de prosperar. Estudie las asignaturas siguientes: Taquigrafía, Mecanografía, Teneduría, Aritmética, Gramática, Ortografía, Procurador, Química Industrial, Inglés, Francés, Alemán, &. Informes: **Academia «Rabiña», Neptuno 78 y 80, esquina a Manrique. Teléfono M-7849.**

INTERNADO NIÑAS. —TODOS LOS grados. Inglés labores, corte y costura, haciéndose las niñas sus vestidos. Estudios comerciales. Compostela 114, Sra. Orfila.

77 ACADEMIAS

HAVANA BUSINESS ACADEMY

Línea 357 y 359, Teléfono: F-3043. La más moderna y eficiente enseñanza comercial en inglés y español. Profesores americanos especializados. Pitman, Gregg, Mecanografía, Contabilidad Veinte cursos diferentes para enseñanza del idioma inglés. Grupos especiales para adultos. Preparación para ingreso en las principales escuelas de Cuba y Estados Unidos. Primera enseñanza en inglés, utilizando últimos adelantos de la Pedagogía americana. Omnibus. Pupilaje.

OBSEQUIO DE LA ACADEMIA DE COMERCIO

LUIS B. CORRALES Los que presenten quince centavos en sellos, recibirán una Aritmética Mercantil práctica. Clases de Teneduría de Libros, Taquigrafía, Ortografía, Inglés Clases de Mecanografía: $1.00 mensual, una hora diaria. Clases individuales. Lealtad 141, entre Salud y Dragones.

ACADEMIA RABIÑA

NEPTUNO NUMS. 78 y 80, ALTOS, ESQUINA A MANRIQUE. INGRESO AL BACHILLERATO Clases individuales: Francés, Alemán, Taquigrafía «Pitman» y «Gregg» Mecanografía, Correspondencia y Aritmética Comercial. TAMBIEN CLASES POR CORRESPONDENCIA. Ingreso en Escuelas de Ingenieros, Arquitectos y Comercio. Servicio de ómnibus y de internos. **Pida prospectos: Neptuno 78 y 80, altos, esquina a Manrique. M-7849.**

ACADEMIA "ADAMS" NEPTUNO 160

Entre Escobar y Gervasio . M-1210 Establecida desde 1921. La única academia que garantiza la enseñanza con la devolución de su dinero: inglés. Taquigrafía inglés-español. Mecanografía, Teneduría, Aritmética Mercantil, Ortografía, Francés, Preparatoria de Bachillerato, etc. Clases individuales, Precios módicos. Seriedad y disciplina, Neptuno 160. Telf. M-1210

COLEGIO-ACADEMIA «SANTA TERESA»

Ingreso al Bachillerato. Preparación moral y pedagógica: Taquigrafía, Mecanografía, Ortografía, Teneduría de Libros, Inglés, Francés, Alemán, Correspondencia Comercial, Aritmética, Cálculos Mercantiles. Ingreso Escuelas de Ingeniero, Normal y Kindergarten, Corte y Costura, Labores, Dibujo y Piano. **San Rafael número 71, entre Campanario y Lealtad. Telf. A-9222. Servicio de ómnibus,**

ACADEMIA DE IDIOMAS ROBERTS Malecón 31. Teléfono M-2124. ¿Desea usted aprender inglés? Compre el método «Roberts». Se recomienda por sí solo. Distinción. Eficiencia. Garantía. Cuarta Edición: $2.00.

INTERES GENERAL

TRAJES A SU MEDIDA MEJORES y más baratas que los comprados hechos. Vea precios: crash blanco, saco y pantalón, $6.00; crash de hilo puro: $8.00. Bonifacio Hernández. Tenerife 104, entre Rastro y Belascoaín. Telf. A5-3561.

AVISO. SEÑOR: SUS TRAJES VIE- jos y de sus hijos los reduzco, arreglo por difícil que sea, muy barato. Sastre con garantía Voy a domicilio, San Nicolás 23, A-7095 González.

M.E.C.D. 2016

INTERES GENERAL

A LOS DEUDORES HIPOTECARIOS

La Asociación Nacional de Propietarios está segura de obtener la prórroga de la moratoria hipotecaria y la revalorización, pero muchos deudores serán ejecutados antes de que ello suceda. Si le han establecido ejecución o le han requerido para pagar intereses, visítenos y resolveremos su problema.

BUFETE DEL DR. APARICIO PUBCHARA Y YAUT

Asuntos civiles, criminales, contenciosos, hipotecarios, materiales y cuantos más requieran servicios de abogados, notarios y procuradores, bajo dirección eficiente, con seriedad y prontitud.

HACEMOS ANTICIPOS PARA GASTOS
Edificio La Metropolitana, OReilly y Aguacate, Apartamento 833 Telf. M-1633.

ALQUILERES

79 HOTELES

HOTEL MIRAMAR, EL MEJOR lugar de La Habana. Ofrecemos habitaciones con babo privado, a precios razonables. Comida inmejorable. Tenemos sucursales con precios muy económicos. Malecón número 1, esquina a Prado: A5-3692.

Hotel CORTEZ
MIAMI
Situado en el centro de la ciudad, frente a la Oficina Principal de Correos, a media cuadra del Consulado cubano, 115 habitaciones con baños. Precios de Verano: $1.50 habitación sencilla y $2.00 doble, por día. **Precios especiales por semana.**
Avenida Northeast First y Tercera Avenida.

HOTEL TORREGROSA
Compostela 65 esquina a Obrapía. Se ofrecen habitaciones espléndidas con baño privado, agua caliente, buena comida, elevador día y noche a personas de moraloidad.

«CAMPOAMOR», COMPOSTELA 106, entre Luz y Sol. edificio moderno. Aguá abundante y caliente, baños privados. Comidas excelentes. Amplitud, económico y limpio. Moral. Telf. A-7401.

HOTEL REGINA
Industria 134, (frente al Capitolio) Teléfono M-5955
Deseando complacer a todas las familias que se han interesado por habitaciones o apartamentos en este hotel, así como aquellas personas que deseen vivir con todo el confort de un hotel de lujo, pueden pasar a verlos lo antes posible pues podemos ofrecerles algunos ahora. Por ser este hotel absolutamente moral y garantizar a sus huéspedes un servicio eficiente en todos los órdenes, es el preferido de todas las familias de centés. Precios convencionales por meses en comidas.

HOTEL «INTERNACIONAL», TEJADILLO 12, entre Cuba y y Aguiar. apartamentos y habitaciones con comida y todo servicio. Una persona: 20 pesos; dos o matrimonios, de 10 pesos en adelante.

HOTEL "ANDINO"
San Lázaro 496, esquina a M. U-2553. Unico en su clase. Moderno, céntrico, amplio, fresco, saludable, frente Universidad. Conviene para los que necesitan vivir cerca de los hospitales Calixto García o Mercedes. Habitaciones con baño privado, balcón, hermosa vista. con tres excelentes comidas: 45 pesos, matrimonio. Una persona desde 28 pesos. Clientela escogida. Pensión completa para huéspedes del interior. Precios sin competencia. Esmerado servicio en mesas separadas.

HOTEL «VANDERBILT»
Situado en la Loma de la Universidad Nacional, amplias y lujosas habitaciones con el baño privado, agua caliente y fría, en abundancia. Esmerada atención. Neptuno 309.

HOTEL COLONIAL
SAN MIGUEL 62
Habitaciones y apartamentos con baño privado y muebles modernos. Magnífico comedor, en octavo piso. Elevador día y noche. Huéspedes por mensualidades, precios especiales. Moralidad. Telf. A-6958.

PRADO NUM. 85
Entrada por Virtudes, habitacione con balcón a Prado. Precios de situación para familias estables, buena comida. Ascensor toda la noche. Telf. M-7660. F. Marino.

THE SAVOY
F. y Quince, Vedado. Telf. F-6616
Situado en un lugar alto del Vedado, con fácil y frecuente comunicación con la ciudad y repartos. Rodeado de jardines, con 600 metros de hermosos portales. Las habitaciones tienen ventilación directa, teléfono, baño privado, con agua fría y caliente. Precios moderados, incluyendo tres excelentes comidas. El servicio en mesas separadas, para cada familia.

ALQUILERES

79 HOTELES

HOTEL «SANTA FE», S. A.
Amistad número 61, entre San José y San Rafael. Lo más céntrico de La Habana, próximo al Capitolio, teatros y principales tiendas. Telf. M-7589. Grandes y frescas habitaciones. Excelente comida Precios moderados. Se exige moralidad.

RENO
AGUILA 112 HABANA (2 CUADRAS Capitolio). Fije su residencia en este confortable hotel. Precios moderados. Baño privado, agua caliente, elevador día y noche. **Deliciosa comida.**

HOTEL "IDEAL ROOM"
PRADO 93 B, (POR PASAJE)
¿Desea vivir en casa tranquila, mejor que en su propia casa? Visite esta gran casa, aunque sea por curiosidad. Por dentro la mejor. Precios para matrimonio, con comida y toda asistencia desde $35.00 a $40. Hay apartamentos de dos habitaciones con balcón y baño a Prado. Exígense referencias de moralidad y pago.

HOTEL BIARRITZ RESIDENCIAL
Prado 99, frente al Capitolio, para matrimonios sin niños, exclusivamente. Hermosas y ventiladas habitaciones con baño privado y closets. Lujoso roofgarden y cocina moderna, acabado de construir. Comida a la carta. Elevador día y noche. Confort y limpieza. Estricta moralidad.

ANTIGUO HOTEL LUZ
Oficios 35, grandes y frescos apartamentos y habitaciones, servicios privados. Agua fría y caliente. Comida criolla y española, en mesas separadas. Edificio independiente. Ascensor. Abierto día y noche. Precios económicos: M-3215.

"TROTCHA"
En lugar más céntrico del Vedado, amplias y frescas habitaciones, rodeadas de jardines, a una cuadra de tranvías y ómnibus. Calzada y Dos, Vedado. Telf. F-2383.

HOTEL "HARDING"
Crespo 9, a dos cuadras del Prado y Malecón, cerca del mar: A-6735
Hotel absolutamente moral y comidas excelentes. Dos personas, desde $46.00; una, desde $29.00. Elevador día y noche. Agua caliente y fría.

Hotel Roosevelt
AMISTAD Y SAN MIGUEL
$55.00 mensuales. Matrimonios con tres excelentes comidas.
Apartamentos para familias, todos con baño privado. Elevadores día y noche.

HOTEL "SAN CARLOS"
EGIDO Y MONTE
Céntrico y cómodo para vivir estable. Habitaciones individuales y para matrimonios. Departamentos de 2 y 3 piezas para familia. Buena comida, española y criolla. Ascensor día y noche. Servicio esmerado.
Precios económicos

80 CASAS DE HUESPEDES

HUESPEDES «LA MILAGROSA»
Habitaciones grandes y frescas con baño privado y agua caliente, propias para matrimonios. Comida de primera, a la carta. Precios de situación, con toda asistencia. Absoluta moralidad y orden. Teniente Rey 38, altos, esquina Aguiar. Teléfono M-1250.

MANSION "LOREDO"
CONCORDIA 98
Hermosas habitaciones con esmerada asistencia y confort. Excelente comida: A-7681.

GRAN CASA DE HUESPEDES: MANRIQUE 123. Tenemos desocupada para el día primero una preciosa habitación ventilada y fresca, como una playa, con o sin muebles. Agua corriente y servicio de comida inmejorable, todo por precio módico. Telf. A-6388.

CASA DE HUESPEDES «LA ISLA». Monte 53, por Factoría. Exclusivamente para personas de moralidad. Habitaciones con balcón y baño moderno. Precios reducidos. Comida a la carta. Teléfono A-9210.

CASA PARA FAMILIAS. HERMOSA habitación con comida y todo servicio 2 personas, $35. Lugareño número 2, altos, frente a la Clínica Fortún-Souza.

GRAN CASA HUESPEDES LA SORTIJA Monte Nro. 15, primer piso. Se admiten abonados al comedor y matrimonios y personas estricta moralidad; agua fría y caliente. Precios económicos. Telf. A-8386

«CAMPOAMOR», COMPOSTELA 106, entre Luz y Sol, edificio moderno, agua abundante y caliente, baños privados. Comidas excelentes. Amplitud, económico, limpio. Moral: A-7401

MANSION "LOREDO"
CONCORDIA 98
Hermosas habitaciones con esmerada asistencia y confort. Excelente comida: A-7681.

CASA DE HUESPEDES. DEPARTAMENTOS y habitaciones. Salas o con todo servicio. Moralidad absoluta. Agua corriente. Desde $14.00. Referencias. Teléfono M-1236. Neptuno 31, altos.

GALIANO NUMERO 84, ALTOS DEL café La Isla». Alquilo espléndida habitación con balcón a la calle. Espléndida comida. Estricta moralidad. Asistencia completa a hombres solos: $23.00.

CASA PARA FAMILIAS: PRADO 65. exclusivamente para personas de estricta moralidad. Si no es así, no se presente. Habitación con balcón calle, con toda asistescia. Comida inmejorable. En azotea, habitación para matrimonios u hombres solos.

ALQUILERES

80 CASAS DE HUESPEDES

RESIDENCIA PARA SEÑORITAS
ACADEMIA «SANTA TEDESA»
San Rafael 71, entre Campanario y Lealtad: A-9222. Esta Academia situada en lugar céntrico de La Habana, fácil comunicación todos los centros enseñanza, ofrece a señoras y señoritas estudiantes del interior, pensionado cómodo, moral y económico. En la misma se cursa ingreso a distintas Escuelas. Informes: Academia «Santa Teresa».

CASA DE HUESPEDES «LA MATANCERA», Reina número 83, teléfono: A-0238. Se alquilan amplias habitaciones con vista a la calle con o sin baño, agua fría y caliente a precios muy reducidos. Comida española y criolla.

81 CASAS DE COMIDAS

GRAN CASA DE COMIDA PARTICULAR, se sirve a domicilio y al comedor, comida de primera. y a su hora, pruébela y será nuestro cliente. Barata y abundante. Angeles 50 teléfono A-1239

CASA PARTICULAR REPARTE COMIDA variada a reducido número familias. Artículos primera. Aceite Balcells. Manteca chicharrón. Domingos: Pollo y postre. Precio: 1 persona, 40 cts., dos, 60 cts. Teléfono A-7146.

SE ALQUILA AMPLIA Y VENTILADA habitación con lavabo y servicio completo. Precios económicos. Habana núm. 89, altos. Teléfono A-6515.

NUEVA CASA DE COMIDAS, SE sirve a domicilio comidas a la española y a la criolla; haga una llamada al A-9553 y será atendido en el acto. Enrique Díaz.

82 APARTAMENTOS

REINA 21. SE ALQUILA UN APARTAMENTO con tres habitaciones. sala y comedor, servicio completo, por $40.00. Informan en los altos, de 12 a 6.

EN PRADO 123, CASA PARTICULAR, se alquila un apartamento con balcón frente al Parque de la India, agua corriente. Estricta moralidad.

ALQUILO DUREGE 213 ESQUINA Santa Emilia (entrada por Santa Emilia), magnífico apartamento azotea, tres hermosas habitaciones de 4 x 4, baño completo, cocina y gran azotea. Informan: FO-1534.

SE ALQUILAN MODERNOS Y FRESCOS apartamentos en la zona de Luyanó propios para matrimonio, con todos los servicios independientes. Compromiso No. 310, entre Rosa Enrique y Benavides.

SE ALQUILAN APARTAMENTOS independientes, en azotea, muy ventilados. Dos habitaciones, cocina, servicios, propios matrimonio o corta familia. Precio Módico. Agua abundante. Punto céntrico. Neptuno 42, esquina Amistad.

SE ALQUILA UN APARTAMENTO tercer piso en Compostela 60 entre Lamparilla y Obrapía. Living room, comedor sevillano, 3 cuartos grandes, baño completo, servicio, cuarto criados. Se puede ver de 8 a 12 y 2 a 6.

APARTAMENTO, $10.00, EN UNA azotea independiente, único inquilino, ideal para un matrimonio, nunca falta agua. Romay 25, entre Monte y Zequeira, Abierto de 2 a 6. Informan: Librería «Albela». U-5783.

MONSERRATE Y LAMPARILLA
Se alquila apartamento de sala, comedor, tres cuartos, baño, cocina. Informan: M-2211. Bar Franco.

SE ALQUILA UN APARTAMENTO vista a la calle, con tres balcones; una habitación ventilada, agua caliente. Casa particular, Manrique 197 letra B, primer piso, entre Condesa y Concepción de la Valla.

SE ALQUILA UN APARTAMENTO con garage, jardín, portal, sala, comedor, dos habitaciones, cocina, baño sin estrenar. Calle 8 esquina a Zapata. Fernández F-5724

MERCED 12. ALQUILO APARTAMENTO tres posesiones, balcón calle cocina, luz, toda noche, agua abundante. Informan en la misma.

SE ALQUILA UN APARTAMENTO moderno, ventilado, de dos habitaciones, baño, cocina, calentador gas, agua abundante; $25. Matrimonio sin niños. Edificio «Fraternidad». Monte 65, lado Ten Cent.

EDIFICIO «ARCOS», SE ALQUILAN dos apartamentos al frente, uno grande y otro pequeño. Informa el conserje del mismo: F entre 19 y 21, Vedado.

SE ALQUILA APARTAMENTO INTERIOR en la calle 28 Nro. 159 entre 17 y 19, Vedado, sala, cuarto, comedor, baño y cocina $12.00. Teléfono: F-2736

PLAYA DE COJIMAR
Preciosos apartamentos amueblados, frente al mar, recibidor- comedor, 2 habitaciones, lujosós baños, hall, y terraza, con asistencia o sin ella: M-9921. Extensión 34. Sr. Angulo.

VILLEGAS 23 Y 25, APARTAMENTOS para familias, recién estrenados, con recibidor, dormitorio, baño y cocina. Informes en la misma y bufete de Arellano: M-3936.

EDIFICIO «AGUIAR», INDUSTRIA 72.1/2. Modernos apartamentos 2 habitaciones y baño completo. Luz, teléfono, agua caliente y ascensor todas horas. Sólo personas de moralidad.

$13.00 APARTAMENTOS INTERIORES muy cómodos, dos habitaciones, baño, cocina, luz. Agua abundante, muy frescos. Entre dos líneas tranvía Fernandina y Vigía.

EDIFICIO "URSULINAS"
EGIDO ESQUINA A SOL
Casa de apartamentos modernos, propios para matrimonios o reducida familia, con servicios sanitarios completos, luz, agua caliente y fría. Situado en lo más céntrico de la ciudad, con espléndidas vías de comunicaciones para toda la capital e interior de la República.
INFORMES EN EL MISMO APARTAMENTO BAJO NUM. 1
PRECIOS MODICOS

EN LA PLAYA DE COJIMAR, SE alquilan espléndidos apartamentos en la magnífica residencia «Villa Pedralbes» situada en el mejor lugar y sano de Cojímar; véalos antes de que comience el verano. Para informes: Joaquín Boada, teléfono F-5956

ALQUILERES

82 APARTAMENTOS

ALQUILO A FAMILIAS QUE NO sean más de tres personas mayores hermosos apartamentos de sala, cuarto grande, con servicio privado completo, con su patiecito todo azulejeado. No hay nada igual en higiene, fresco y buen gusto. Véalos y se convencerá. Hospital 25, entre San José y Valle.

APROVECHE OPORTUNIDAD
Se alquilan amplios y ventilados salones, piso mármol, propios oficinas consultorio o sociedad. En Merced 26 esquina a Damas, altos, precios situación. Informan en la misma.

SE ALQUILA UN APARTAMENTO con vista a la calle, dos cuartos, baño intercalado, sala y hall, cocina de gas, y calentador, otro interior, con sólo un cuarto. Monte 260, frente al Mercado Unico, edificio «Calzadilla».

SE ALQUILAN MODERNOS Y VENTILADOS apartamentos para persona de gusto y moralidad. Compuestos de una habitación, sala, comedor, cocina y precioso baño, en edificio nuevo, sin estrenar. Precio: $25.00. Zanja número 72, entre Gervasio y Escobar. Se exijen referencias y el último recibo de la procedencia.

83 DEPARTAMENTOS

SE ALQUILA UN DEPARTAMENTO bajo que da a la calle; entrada independiente, acabado de pintar, con luz y limpieza. Habana Nro. 51, altos. Teléfono M-9628.

SE ALQUILAN EN CASA TODO ORDEN, bonitos bien ventilados departamentos con todo lo necesario, hay uno en azotea, de 203 habitaciones, con terraza. O-Reilly 52 Baratos.

FAMILIA HONORABLE ALQUILA departamento independiente con 3 posesiones, balcón corrido a dos calles, lavabo, baño completo, teléfono, asistencia si la desea. San Lázaro 131, altos, esquina a San Nicolás.

ALQUILO DEPARTAMENTO EN $18 sala, dos cuartos, cocina, abundante agua, altos del café Gloria 169 esquina Figuras, una cuadra de Monte casa recién fabricada, nueva.

MONTE 2-A, ESQUINA ZULUETA, alquilo a familias sin niños, departamentos de 2 y 3 habitaciones, vista calle; es casa de orden. Buen aspecto.

MANRIQUE 55, PEGADO NEPTUNO para matrimonio alquilo moderno apartamento alto con sala, dos cuartos grandes, baño completo, lujoso y cocina de gas. Llave el encargado.

SE ALQUILA EN CASA FAMILIA un departamento independiente con baños privados a caballero o señora. Precio: $15. Se piden y dan referencias. Neptuno 67 altos de L a Epoca, teléfono: M-9408

84 HABITACIONES

VEDADO: CALLE C 457 ALTOS, ENTRE 19 y 21, habitación fresca tranquila, independiente. Diez pesos, de 11 a 1.

FAMILIA HONORABLE ALQUILA una habitación con balcón a la calle y todo servicio en Neptuno 54, primer piso entre Aguila y Amistad.

PRADO 117 FRENTE AL CAPITOLIO, se alquilan habitaciones con frente a la calle, interiores y en la azotea, muy amplias y ventiladas, a precios módicos. Informan en el primer piso.

SE ALQUILAN HABITACIONES A hombres solos a 5 pesos con lo necesario. O-Reilly 5.

OFICIOS 15, ALTOS, CASI ESQUINA Muralla, alquilo amplias habitaciones. Informa el encargado.

EN AMARGURA NUMERO 43, BAJOS, entre Compostela y Habana, se alquilan dos habitaciones en casa de familia. Informan, Telf. M-6807, o en la misma.

SE ALQUILA EN CASA DE MORALIDAD una habitación grande, con vista calle, casa moderna, agua caliente y fría, para matrimonio u hombre solo. Se dan y toman referencias. Lagunas 34, altos, entre Campanario y Manrique.

INDUSTRIA 86, O MEDIA CUADRA Neptuno, se alquila habitación bien amueblada con baño y closets, en la azotea, completamente independiente. Gana $20. Informan: M-8738.

FAMILIA PARTICULAR ALQUILA a caballero solo habitación lujosamente amueblada con comida, $25 mensuales, sin comida $14, único inquilino. Muy fresca. Vista a la calle. Informan: U-5373.

ALQUILO HABITACION A PERSONA sola, con o sin comida, todas comodidades. Villegas 9 (altos), media cuadra Palacio Presidencial.

ALQUILO HERMOSAS Y FRESCAS habitaciones con balcón a la alle, e interiores muy ventiladas, en Indio 27. El encargado en el 29. También en San Lázaro 504, entre M y L.

SE ALQUILA EN CASA DE FAMILIA para hombre solo, una habitación amplia y fresca, amueblada, con lavabo, baño completo, agua caliente. Hay teléfono. Malecón 14, altos.

SE ALQUILA UNA HABITACION sin muebles, balcón a la calle, en casa particular, nunca falta el agua. Preferible hombre solo o matrimonio. Obrapía 103, altos, entrada por Bernaza.

SE ALQUILA UNA HABITACION amplia a matrimonio, hombres o señoras solas. Casa de moralidad, en San Miguel 196 entre Gervasio y Belascoain, no hay niños.

VEDADO. ALQUILO UNA O DOS HABITACIONES, juntas o separadas, con lavabo, a persona sola o matrimonio, con toda asistencia. Precio económico. Calle «H» No. 209 (altos), entre 9 y 11.

ESPLENDIDA HABITACION CASA familia honorable, con o sin asisten para caballero o matrimonio respetable. Unico inquilino. Neptuno 96, esquina a Campanario, altos café.

SAN PEDRO 12 ALTOS, ESQUINA a Santa Clara. Se alquilan habitaciones cómodas y baratas. Hay teléfono. Preciosa vista a bahía.

MONSERRATE 93, ALTOS, ENTRE Lamparilla y Obrapía. Se alquilan dos habitaciones separadas, con muebles, lavabo agua corriente, una en $8.00 y la otra en $10.00. Para más informes en la misma.

SE ALQUILAN DOS HABITACIONES muy propias para hombres, en azotea en lo mejor de la Habana. Aguila 115, frente a «Fin de Siglo».

EN CASA DE FAMILIA SE ALQUILAN dos espléndidas habitaciones juntas o separadas. Se exigen y se dan referencias. Tenerife Nro. 38, bajos.

ALQUILERES

84 HABITACIONES

SE ALQUILA UNA MAGNIFICA HABITACION muy grande y fresca. Casa de familia. Exigimos referencias. Compostela No. 69, altos, entre Obrapía y Lamparilla.

MONTE 5 ALQUILO APARTAMENTO 2 posesiones, lavabo, balcón calle, habitaciones lavabo balcón, Compostela Nro. 66 a media cuadra Sarrá. Hermosas habitaciones con lavabo, balcón baño privado, A5-0371

NIAGARA HOUSE PRADO 47, HABITACIONES con lavabos desde $10.00, también vista valle baños privados desde $20.00, una chica persona sola, $7.00, agua caliente, personas honorables.

SE ALQUILA HABITACION AMPLIA a hombres solos o matrimonio sin niños, hay teléfono. Informan San Miguel 188 entre Gervasio y Belascoaín.

EN CASA DE FAMILIA HERMOSO y fresco lugar, San Lázaro Nro. 6 esquina a Prado, bajos, se alquila a personas de extricta moralidad, sin niños una habitación anexa al baño. Con o sin comida.

SE ALQUILA UNA HABITACION EN casa particular a persona seria que desee vivir en familia. Cárdenas 36, (2o. piso) derecha Telf. M-8091

HABITACIONES CON BALCON, agua caliente y fría, dentro habitación, regiamente amuebladas, el precio por semanas $4.50, por meses hacemos rebajas. San Miguel 15 entre Consulado e Industria.

EN EL VEDADO EN CASA PARTICULAR, se alquila una magnífica habitación con toda asistencia. Informan F-2309

SE ALQUILA UN AMPLIO GARAGE para guardar muebles en Baños 612 entre 25 y 27 Informan en los altos de 10 a 12

EN CASA MORAL CON TODO EL confort moderno se alquila habitación a caballero o señora honorable, con o sin asistencia. San Lázaro No. 125, altos, entre San Nicolás y Galiano.

NEPTUNO 64, PRIMER PISO, CASA moderna, alquilo espléndida habitación con o sin muebles, con toda asistencia, muy buena comida para tres compañeros o matrimonio; precios económicos. Solo personas decentes. M-1331.

EN RESIDENCIA PARTICULAR ALQUILO una espléndida habitación anexa al baño, agua caliente. Lugar céntrico una cuadra del Capitolio. Amistad 87-1|2, altos.

CONSULADO 24, ENTRE PRADO Y Genios. Habitaciones frescas en último piso, a matrimonios, personas solas o compañeros. Comida si desean, teléfono, agua fría y caliente. Gran vista ciudad.

CASA DE CORTA FAMILIA, ALQUILA con asistencia, grande habitación con balcón calle, lavabo, teléfono, agua caliente; ;;otra, chica, para persona sola. Neptuno 75, primer piso de «La Filosofía».

ALQUILO ESPLENDIDAS HABITACIONES con baño moderno, a persona sola o matrimonio sin niños, Animas número 53, primer piso y una habitación a persona sola: $8.00, en Industria número 73, primer piso. Telf. A5-5572.

EN CASA PARTICULAR SE ALQUILAN dos amplias y ventiladas habitaciones con baño privado a matrimonio sin niños o caballero respetable. Inforn.es: F-6707. Punto inmejorable.

VEDADO: SE ALQUILA EN CASA particular, habitación amplia y fresca anexa al baño, comida excelente, se dan y toman referencias. Informan F-4554

ESPLENDIDA HABITACION, EN UN sexto piso y frente al mar, para hombre solo que desee vivir absolutamente tranquilo, se alquila en Manrique número 2, departamento 24. Hay elevador a todas horas.

O-REILLY 42, SEGUNDO PISO. SE alquila una habitación muy fresca y completamente sola, con muebles o sin ellos a hombre solo; se desean personas serias.

EN CASA FAMILIA HONORABLE se alquila habitación al norte, anexa al baño, a hombre solo; se exigen referencias. Calle 11 No. 656, primer piso entre A y B, Vedado.

SE ALQUILA UNA HABITACION para hombre solo o matrimonio sin niño. Apodaca 71, bajos derecha.

SE ALQUILAN DOS HERMOSAS habitaciones ventiladas, una con balcón a la calle y otra con lavabo, toda asistencia si se desea. Se exigen referencias. Campanario 42, altos. Teléfono M-1079.

SE ALQUILA HERMOSA Y COMODA habitación en casa particular, de toda moralidad. Once No. 207 entre J y K, Vedado, a una cuadra de Línea. Teléfono F-6022.

SE ALQUILAN EN UN LUGAR CENTRICO de la ciudad a hombres solos o matrimonios sin niños, dos amplias y ventiladas habitaciones; éstas pueden tomarse juntas o separadas. Informan por el Teléfono M-3451.

ALQUILO TRES CUARTOS CONSTRUCCION moderna, casa familia, únicamente para guardar muebles. 12 Nro. 107 Vedado cuatro pesos cada uno. Teléfono F-4895

CARLOS III 2, ESQUINA A BELASCOAIN amplia habitación con balcón, luz, teléfono, lavabo, agua caliente, comida, si desean. A mayores.

ZULUETA 83 ESQUINA A GLORIA, amploias habitaciones con balcón e interiores, lavabo, frente al Palacio Presidencial. Referencias.

OBISPO 127, SE ALQUILA UNA HABITACION con baño privado y todo el servicio, hay teléfono, propia para matrimonio.

ALQUILO HABITACION AMUEBLADA hombre solo o compañero anexa al baño, fresca; precio módico. Obrapía 63, segundo piso entre Compostela y Aguacate, no moleste primer piso.

ALQUILO A PERSONAS DISTINGUIDAS dos habitaciones amuebladas. Casa privada. Ambiente y servicio refinado. F-4503

ALQUILO UNA HERMOSISIMA HABITACION con desayuno, almuerzo y comida con muebles o sin ellos, a personas de estricta moralidad. Agua caliente y teléfono. Morro 3, altos entre Genios y Cárcel

SE ALQUILAN DOS HABITACIONES modernas con luz y lavabos de agua corriente, a $9.00 cada una en Galiano 132, altos de «El Brazo Fuerte». Se exigen referencias y el último recibo de pago de la procedencia. Informan en la tienda.

ALQUILERES

84 HABITACIONES

PRADO 16, ALTOS. ALQUILO ESPLENDIDA habitación amueblada, balcón a la calle, baño contiguo; para caballero de gusto. También solicito compñero habitación. Hay teléfono. Precio razonable.

EN CASA PARTICULAR SE ALQUILA una habitación a señora o señorita; se exigen referencias. Peña Pobre No. 5, altos.

CASA FAMILIA TODO CONFORT A una cuadra Parque Central, alquila habitación individual, $6.00; otra, capacidad tres personas, $15. Indispensable referencias. Teléfono A-9118.

PLAYA DE COJIMAR
Lujosas habitaciones amuebladas, frente al mar, con asistencia o sin ella, precios módicos, excelente comida. M-9921. Extensión 34, señor Angulo.

SAN RAFAEL 70, PRIMER PISO derecha, se alquila habitación hombre solo. Casa de moralidad; y una sala dividida, a profesional, comionista. Todo muy barato. Informes en la misma.

SEÑORA EUROPEA ALQUILA HABITACION amueblada con o sin garage 10 de Octubre 1968 entre Estrada Palma y Milagros. Telf. I-6296

SE ALQUILA UNA AMPLIA Y HERMOSA habitación con toda asistencia, en regia mansión, casa de todo respeto. Teléfono U-5707

MALOJA 75, ALTOS. ALQUILO DOS habitaciones para matrimonios u hombres solos, una en azotea: $8.00; otra, en el primer piso: $10.00. Se exigen referencias. Verlas: de 10 a 1 y de 3 a 6

PRADO NUMERO 19, SEGUNDO PISO, casa de familia particular alquila hermosa habitación grande, con su hermoso lavabo de agua corriente. Hay teléfono.

SE ALQUILAN AMPLIAS HABITACIONES, juntas o separadas, baño privado, agua caliente y dos garages. Loma del Mazo, Patrocinio 363, chalet. Telf I-3653.

EN CASA PARTICULAR, SE ALQUILA la habitación con servicio en azotea, a persona sola o matrimonio de moralidad. San Lázaro 400, altos.

FAMILIA ALQUILA SOLAMENTE A mayores, no niños, lujosa habitación con o sin muebles y asistencia. Silencio absoluto. Referencias. Teléfono. Manrique 124, altos, entre Salud y Dragones.

HABITACIONES AMUEBLADAS, PARA matrimonios refinados u hombres solos. Comidas excelentes. «Tannies». O-Reilly 102, altos, a media cuadra del Parque Central.

SE ALQUILA UNA HERMOSA HABITACION frente al mar, a hombre solo de moralidad, en la misma otra. Teléfono M-8761.

SE ALQUILA EN COMPOSTELA número 75, entre Teniente Rey y Amargura, espaciosos y frescos apartamentos y habitaciones acabados de pintar. Llaves e informes en la misma. Propietario: Francisco Torres. Aguiar 65. Edificio Pedroso».

VEDADO: 23 Y A., RESIDENCIA particular, alquila habitaciones y apartamentos, con baños o sin ellos, con todo servicio, para personas de estricta moralidad: F-5798. Hay garage.

NEPTUNO 74, ENTRE SAN NICOLAS y Manrique. Casa de familia. Se alquila una habitación, vista a la calle; otra, interior. Toda asistencia, baño agua fría y caliente.

VEDADO, LINEA 901 ESQUINA 6, (casa con palmas) familia honorable alquila magnífica habitación, propia matrimonio todo servicio. Precio módico. Cambiamos referencias. F-5632 y F-3569

85 NAVES-LOCALES

$38. ALQUILO ANGELES 25 ENTRE Maloja y Monte, para establecimiento, puertas metálicas, 2 salones, 2 habitaciones, patio y servicios. Llave en los altos. Dueño: San Anastasio 615 (moderno), entre San Francisco y Milagros. De 8 a 10 p.m.

¡OJO! SE CEDE UN LOCAL CON sus enseres, bueno para sastrería, refrescos de soda o cualquier otro comercio. Tiene depósito para la venta de gasolina. Punto céntrico, alquiler baratísimo. Informan: Zanja 11, vidriera.

ESQUINA PARA ESTABLECIMIENTO se alquila toda o la mitad, Santa Catalina y D-Strampes. Reparto Mendoza. Verla en horas laborables; local, habitación, baño y cocina. Informan: F-5040 de 3 a 6

ENSENADA FRENTE A STA. ANA
Se alquila en $8.00, esta esquina, tres puertas metálicas, 22 metros, propia para lechería, barbería o carbonería. Mucho barrio. Informan a lado de la carnicería.

ALQUILAMOS MAGNIFICO LOCAL de la Calzada de Concha No. 19-A y 21, frente a la Quinta La Benéfica, de trescientos metros cuadrados y propio para quien desee instalar un negocio en lugar de buen aspecto. Informes X1608. X-1908.

OJO. SE CEDE UN LOCAL CON SUS enseres, bueno para sastrería, refrescos de soda o cualquier otro comercio, tiene depósito para la venta de gasolina, punto céntrico. Alquiler baratísimo. Informan Zanja 77 vidriera.

SE ALQUILA UNA NAVE CON 300 metros con casa, sala, 2 cuartos, comedor y servicios. Jovellar 148 entre Espada y San Francisco.

SE ALQUILA PARA ESTABLECIMIENTO local amplio y moderno. Monte 495, esquina de Tejas. Informes al lado.

EN LA PLAZA DE LA CATEDRAL,
San Ignacio número 14, esquina a Empedrado, se alquila local de mil metros cuadrados, propio para almacén o establecimiento. Llaves en los altos. Informes: Te'f. M-2964.

SE ALQUILA UNA NAVE NUEVA de azotea, 850 metros. Márquez y Manila, entrada por dos calles, media cuadra de la Calzada del Cerro y una del Paradero. Informes Manila Nro. 12

ALQUILO LA MITAD DEL LOCAL en la calle más comercial de la Habana, Neptuno 132, esquina a Lealtad. Admito proposiciones por todo el local.

ALQUILO: SAN RAFAEL NUMERO 111, para comercio o industria, un salón moderno, con 160 metros. Informes: en el 107, bajos.

ALQUILERES

85 NAVES-LOCALES

ALQUILO AMARGURA ESQUINA
Oficios, tres grandes locales y almacén 600 metros, juntos o separados, misma de 4 a 5 p.m.

SE ALQUILAN DOS LOCALES MODERNOS y bien situados, propios para comercio, en la calle Zanja número 72, entre Gervasio y Escobar.

87 HABANA

GLORIA 243 ESQUINA A RASTRO
Se alquila primer piso compuesto de sala, comedor, dos cuartos, baño completo y cocina La llave en la misma, el encargado. Informan teléfono M-1353

ALQUILO 30 PESOS XIFRE ENTRE Carlos III y Estrella (frente a Emergencias) altos modernos, Sala, recibidor, tres cuartos, comedor, baño intercalado moderno. Informa: Broderman, teléfono U-5005

REVILLAGIGEDO NUMERO 121 Y 123, letra D esquina a Alcantarilla, Altos, 25 pesos; sala, comedor, 3 habitaciones, baño y cocina. The Trust Company of Cuba. Obispo Nro. 53. M-6917

OBRAPIA Nro. 40 SE ALQUILAN los magníficos bajos de esta casa propia para familias u oficinas. Informan en la misma. Telf. I-6738

ALQUILO LOS ALTOS DE SALUD 162 sala, saleta, tres habitaciones, comida, baño intercalado, cuarto de criados y servicios. Telf. I-5595

SE ALQUILA CARMEN 47: SALA, 4 habitaciones y demás servicios. Próxima al Mercado y Cuatro Caminos. Llave bodega esquina Vives. Dueño, Castillo No. 45, bodega.

JOVELLAR ESQUINA A HOSPITAL. Se alquila un apartamento moderno con sala, comedor, tres cuartos, en el cuarto piso. Hay elevador. Dos meses en fondo.

ALQUILO POZOS DULCES 22, BAJOS, entre Desagüe y Bruzón, amplia casa de sala, saleta, 3 cuartos, baño intercalado, comedor, cocina. Informes: Pozos Dulces 43, Telf. U-5632.

EN CASA DE FAMILIA RESPETABLE se alquila una habitación con toda asistencia a matrimonio sin niños, o persona sola. Calle 27 No. 158 entre L y M. Teléfono F-7451

ALQUILO PISO MODERNO, ALTOS de la mueblería «Colonial». Llaves en los bajos. Reina 111 entre Campanario y Lealtad. A-9305, A-9921 M-2024.

VILLEGAS 109 ENTRE MURALLA y Teniente Rey, se alquila amplio primer piso moderno, 5 habitaciones, baño intercalado y demás servicios. Informan en el mismo.

VIRTUDES, $48, PRECIOSA CASA en lo mejor de la Habana, entre Aguila y Galiano, compuesta de sala, 3 amplias habitaciones, baño intercalado, comedor, servicios, etcétera. Precio iniguolado. Informa: Goizueta. F-3228.

SE ALQUILAN UNOS ALTOS MODERNOS con sala, tres cuartos, baño y terraza, en Lugareño No. 25, entre Montoro y Pozos Dulces.

MARINA 54
Primer piso alto, frente al Parque Maceo. Casa moderna: recibidor, sala, comedor, tres habitaciones, lujoso baño intercalado, cuarto criados con baño. Llaves en la misma de 3 a 6. Informes: Telf. A-6318. O-Reilly 19.

ALQUILO FERNANDINA Nro. 82, altos, sala, comedor, 3 habitaciones, baño intercalado, cocina. Informan: teléfono M-1420

EN LO MAS CENTRICO DE LA Habana Galiano y Concordia, edificio «Zéndegui», moderno y ventilado apartamento primer piso, sala, comedor, tres habitaciones, baño y cocina. Informan F-3275

SE ALQUILA ACABADA DE REFORMAR, la espaciosa y ventilada planta de Consulado 78 entre Refugio y Colón. Informan en la misma de 9 y media a 6 p.m.

SIN ESTRENAR SE ALQUILAN primero y segundo piso lujosos, agua abundante, sala, vestíbulo, tres habitaciones, baño, comedor, cocina, servicios criados. Monte 65 Edificio Fraternidad $60, $55, lado Ten Cent.

ALTOS: ALQUILO CALLE JESUS MARIA 117 próximo Egido Estación Terminal sala, saleta, cuatro habitaciones baño moderno completo. Agua abundante. Informan misma.

ALQUILO SEGUNDO PISO MODERNO Maloja 205 entre Oquendo y Franco, sala, recibidor, 5 habitaciones, 2 baños, comedor, cocina. Frente Hospital Policía. Dr. Hernández Telf. A-7062 FO-3340 $40.00

ALQUILO CERCA DE LA UNIVERSIDAD San Lázaro 337 esquina a Basarrate, bonitos y ventilados altos, con tres habitaciones y demás comodidades.

ALQUILO: PLASENCIA Y SANTO Tomás, casa nueva: sala, comedor, 2 habitaciones grandes, buen baño, lavadero. Abundante agua fría y caliente. Informan: M-1091.

MODERNOS BAJOS:
$14.00 Y $22.00
Alquilo a 10 minutos del Parque Central, con sala, comedor y 3 cuartos y con una sala y un cuarto, a una cuadra tranvía Calzada Concha. Calle Justicia esquina a Arango. Informan: bodega.

ALQUILO ALTOS SAN RAFAEL 295 cerca de la Universidad, con todas las comodidades y abundante agua. $40.00. Informan, 23 No. 960. Teléfono F-4538. Llave en los bajos.

CONSULADO 24, ENTRE PRADO Y Genios. Para el día primero de abril, alquilo magnífico primer piso, en $60.00. Si interesa, venga a verlo. Informan en el tercer piso.

LAGUNAS 48, ALTOS, ENTRE PERSEVERANCIA y Lealtad: sala, recibidor, tres habitaciones, baño, comedor, cocina, cuarto de criados. Llave en la misma. Informes: A-8633 y F-5689. Sánchez.

SE ALQUILA LA CASA, INDUSTRIA 90, altos: tres cuartos, sala, comedor y cocina y baño completo. Fresca y clara. Precio módico. La llave e informes: Refugio 13, de 11 a 12 y de 5 a 6.

ALQUILO: ENSANCHE DEL VEDADO: Avenida de Ayestarán, bajos muy frescos, nuevos: portal, sala, saleta, tres cuartos, baño intercalado, garage, etc., $45.00 mensual. Telf. I-5138.

AMISTAD 30, 1er. PISO, SE ALQUILA muy espacioso, claro y ventilado. Precio $50.00. Puede verse a todas horas. Para más informes: F-4876.

ALQUILERES

87 HABANA

ALQUILO ANIMAS No. 101, ENTRE Manrique y San Nicolás, $[illegible]. Zaguán, sala, saleta, comedor, 5 cuartos, baño, cocina, servicio criados, cuarto de desahogo, azotea; cuarto y servicios. Obispo 53. M-6917.

CONCEPCION DE LA VALLA NUMERO 24, entre Campanario y Lealtad; altos, 34 pesos. Sala, saleta, 4 habitaciones, baño y cocina. The Trust Company of Cuba. Obispo número 53. M-6917.

$34.00. SAN MIGUEL NUMERO 176-A, bajos, entre Oquendo y Soledad. Sala, comedor, 3 cuartos, baño intercalado, cocina, cuarto y servicio de criados. Informes Obispo 53. M-6917.

SAN LAZARO NUMERO 206, BAJOS, entre San Nicolás y Galiano. Sala, comedor, 3 habitaciones, baño, cocina, cuarto y servicio de criados, patio. The Trust Company of Cuba. Obispo número 53. M-6917.

SE ALQUILAN LOS ALTOS Y BAJOS de Perseverancia número 5, casi esquina a San Lázaro con sala, comedor y tres cuartos. Informan en la misma o en el U-2800.

ALQUILO PRECIOSA CASA MODERNA, tiene sala, comedor, dos cuartos, baño completo, cocina de carbón con calentador, instalación para gas, en Oquendo y Salud, por Oquendo, al lado carnicería; llave en la misma.

SE ALQUILA LEALTAD 177 ENTRE Sitios y Maloja, dos cuadras de la Secretaría de Sanidad, sólo para personas de gusto; se trata de casa moderna, estilo chalet de Renacimiento español; sala, comedor, cocina en los bajos y en los altos dos habitaciones con baño completo, intercalados, con agua fría y caliente. Precio: $34.00. Informes: Lealtad y Maloja, bodega.

ALQUILO CASA UNA PLANTA, DESAGÜE 61, entre Oquendo y Franco, sala, comedor, 2 cuartos, baño, patio, cocina, baratísima. Llaves Desagüe 55 casi esquina Oquendo.

SE ALQUILAN LOS ALTOS CALLE Cienfuegos 47, con sala, tres cuartos, baño y cocina, alquiler $25.00. Informan en la misma.

ALQUILO MODERNOS ALTOS
Castillo 24, entre Monte y Cádiz: sala, saleta, tres cuartos, baño intercalado. Llave en el 26, bajos. Informes: M-4175.

VIRTUDES 177-E, ALTOS ENTRE Oquendo y Soledad. Sala, recibidor, tres habitaciones, baño intercalado, comedor, cocina, cuarto, servicio criados. Llave bajos. Informan: A-[illegible] F-5689. Sánchez.

SAN LAZARO 303, BAJOS, ENTRE Hospital y Espada. Sala, saleta, cuatro habitaciones, baño completo, cocina, patio. Llave la misma. Informan: A-8633; F-5689. Sánchez.

SE SIRVEN CANTINAS A DOMICILIO. Servicio rápido. Comida criolla y española. Una persona, 40 cts.; dos 60 cts. Comidas variadas. Habana número 89, altos. Teléfono A-6515.

SE ALQUILAN LOS BONITOS Y frescos altos, Neptuno 99, entre Manrique y Campanario, hermosa sala y antesala, tres habitaciones, galería, baño, cocina y un departamento con servicio en la azotea. Informes en la misma, de 9 a 12 y de 3 a 6.

CASA DE PLANTA BAJA: SALA, tres habitaciones, comedor, cocina y servicio completo, moderno, con agua caliente y fría y gabinete. Alquiler: $40.00. Hospital 25, entre San José y Valle.

NEPTUNO 107, SEGUNDO PISO ENTRE Campanario y Lealtad. No hay cartel. Llave en el primero. Alquiler, $50.00. Garantía, cien pesos. Informan U-6283.

SE ALQUILA LA CASA LEALTAD, 58, bajos, entre Concordia y Virtudes, para verla de 9 a 12 a. m.

VEINTISIETE, No. 11 (ANTES, 9) Entre Marina y Hospital. Se alquila la casa moderna compuesta de sala, recibidor, tres cuartos, baño intercalado, comedor, cocina, patiecito y servicio para criados. Informan en Habana 110. Teléfono A-9619.

SE ALQUILA: MORRO 9-A., ALTOS, derecha entre Genios y Refugio. Hermosa sala, recibidor, comedor, 3 cuartos, baño intercalado, cocina, cuarto y servicio de criados. Llave e informes en los altos, izquierda de 8 a. m. a 5 p.m. Se suplica no molesten en los bajos.

LUGAREÑO 6, 2do. PISO, FRENTE Clínica Fortún-Souza, una cuadra Ayesterán y Carlos III: Terraza, sala, 3 habitaciones, lujoso baño intercalado, amplio comedor, etc., cuarto y servicio criados. La llave en la esquina. Fábrica El Espejo, U-1428.

BAJOS PERSEVERANCIA 48, ENTRE Virtudes y Concordia: Sala, comedor, dos habitaciones. Precio $35. Llaves en el No. 53. Informan: F, esquina 19, Vedado.

SE ALQUILAN LOS BAJOS DE LA casa San Lázaro 328, entre Belascoaín y Gervasio compuestos de sala, saleta, 3 cuartos, baño intercalado y cocina. Precio: $34.00. Para verla de 2 a 4 de la tarde. Informes teléfono F-2026

ALQUILO PISITO ALTO INDEPENDIENTE Genios 17 entre Consulado e Industria con sala, habitación, baño 18 pesos. abierto de 9 a 5. Dueño: San Lázaro 101 entre Galiano y Blanco.

SAN LAZARO 165 ENTRE CAMPANARIO y Perseverancia, bajos, sala, recibidor, cuatro habitaciones, baño intercalado, comedor fondo cocina, cuarto servicio criados, para verlo de 9 a 1.

SAN LAZARO 241, SEGUNDO PISO entre Gervasio y Belascoaín, fresca y amplia casa con gabinete, sala, saleta, gran comedor, cuatro habitaciones, closet, baño intercalado, cocina, cuarto y servicio de criados. Llave en el primero.

EN $38.00, SE ALQUILAN LOS MODERNOS y frescos altos, San José número 124-E., entre Lucena y Marqués González, acabados de pintar; sala, recibidor, tres habitaciones, saleta corrida, baño completo, cocina de gas, calentador, cuarto y servicio de criados. Llaves en el puesto de frutas, esquina a Marqués González. Informes: Francisco Torres, Aguiar número 65. Teléfono A-7830.

LOMA UNIVERSIDAD. SAN JOSE 226 bajos, sala, comedor, 2 cuartos, baño de lujo, cocina gas, llaves en lechería esquina. Informes Teléfonos M-2863 y F-2124.

FOLLETIN 47

LA GLORIA DE CLEMENTINA

Por ALEJANDRO FRIAS GIRAUD

De venta en la «Casa Wilson» Obispo No. 52.—Tel. M-3850.

demasiado llamativas—observó Quixtus, sirviéndose sardinas.

—Si no lo son, dejan de llenar una de las principales funciones de su existencia.

—¿Ha conocido usted alguna vez a una mujer buena?

—La señora Fontaine es una de las mejores que he conocido en mi vida—replicó Huckaby, a la ventura.

El destrozar corazones podía practicarse en una mujer que fuera dulce flor de virtud, con éxito mucho más villano que con una coqueta empedernida.

Quixtus no contestó. Su natural delicadeza impedíale la discusión de los atributos morales de una mujer determinada.

Los ocupantes de las dos mesas se encontraron en el recibimiento después de la comida y tomaron juntos café y fumaron cigarrillos. Los caballeros fueron presentados a lady Louisa Malling, una mujer insignificante y sosa, de unos cuarenta años, que se iba volviendo jamona. Por lo que podía deducirse de su conversación, sus dos intereses en la vida eran Lena Fontaine y comer en restaurantes. En presencia de la señora Fontaine hablaba especialmente de lo segundo. Cuando la señora Fontaine subió a su habitación en busca de la borla de los polvos, que se dejara olvidada, quedóse sola aquélla con los caballeros y se entregó a animada conversación en elogio de las virtudes de la señora Fontaine. Obrando así, lady Louisa era sincera. Creía en las virtudes de la señora Fontaine, virtudes como las del gigante contrabandista de fresas, que aparecían ostentosamente en la cima de la cesta; y era ella tan estúpida que su amigo podía siempre esconder a sus ojos indolentes las frutas aplastadas y echadas a perder, del fondo.

—Pienso siempre que ha de ser muy triste para una mujer agradable y bella como Lena hallarse sola en el mundo—observaba lady Louisa con voz blanda y suave.—Ella. es tan airosa, tan animada, tan amable.

—Es extraordinario que no se haya vuelto a casar—observó Huckaby.

—No creo que se vuelva a casar nunca—replicó lady Louisa,—a menos que encuentre a un hombre que la comprenda. ¿Y dónde encontrarlo?

—¿Dónde?—respondió Huckaby, a quien, como amigo de juventud de la señora Fontaine, iba principalmente dirigida la pregunta.

Lady Louisa suspiró sentimentalmente. Era una solterona, que hacía el número siete de once hijas de un conde irlandés, sin fortuna, ya difunto. No tenía más dote que su cara, que no le había proporcionado pretendientes—. No era que no fuese muy admirada. Conocía centenares de corteses caballeros, y estaba cierta que multitud de ellos querían casarse con ella. Pero no. Le agradaban sólo como amigos. Como marido ella querría algo más. El hombre moderno es tan materialista y tan ignorante..., ¿no le parece a usted?

Nuestra Diana (con su toque de Minerva) entre las viudas, apareció de nuevo balanceando el pequeño bolso que fuera a buscar.

—Estoy segura de que lady Louisa ha estado hablando de mí—dijo, riéndose.

—No ha estado restándole personalidad, se lo aseguro—observó Quixtus.

—Lo sé. Ha estado concediéndome personalidad. Y lo peor es que he de demostrarla..., o por lo menos intentarlo. Considero que siempre vale la pena de tener un ideal, aunque sea concebido por otra persona.

—¿Cree usted en el ideal de la bondad?—le preguntó Quixtus.

Alzó ella sus ojos soñadores y lo miró candorosa.

—Claro que sí ¿Y usted?

—Yo no—le contestó él, sombrío.—No hay sino una sola fuerza en la Naturaleza; el mal. El hombre, a veces, le opone resistencia por miedo a los efectos; y la medida de su oposición cobarde es tomada por él, a causa de una curiosa inversión, por la medida de su esfuerzo hacia un ideal.

La señora Fontaine replicóle con calor.

—Yo tengo que curarle a usted de su pesimismo.

—No tiene más que un remedio.

—¿Cuál?

—El mismo que curaría la enfermedad del vivir.

—¿Alude usted a la muerte?

—Sí—respondió Quixtus.

—Es un remedio, pero no el único—. Sus pálidas mejillas se colorearon del modo más adorable—. En realidad, sólo por un aquilatamiento del lenguaje puede usted considerar a la muerte como remedio. El único remedio contra el mal de la vida es la vida misma. Su veneno es su propio antídoto. La única cura contra la pérdida de las ilusiones son otras ilusiones frescas, y más ilusiones y siempre ilusiones.

—Suponiendo, en gracia del argumento, que usted tenga razón..., ¿de dónde han de venir las ilusiones?

—Se forman de sí mismas, como los tejidos de la carne, sin que usted intervenga en ello.

—Eso pasa sólo con la carne sana—dijo Quixtus en medio de su sonrisa de aburrido—. De modo que en un alma gangrenada no puede formarse tejido fresco de ilusiones.

Femeninamente sostuvo ella la discusión, manteniendo que no existía nada que se pareciera a las almas gangrenadas. Encogióse horrorizada, llena de coquetería. Tal creencia era una superstición horrible. Proclamó su fe en la bondad final de las cosas. Quixtus dijo irónicamente:

—La bondad final, para manifestarse, requiere un largo espacio de tiempo. En las edades en que yo, como estudiante, me intereso, los hombres se mataban unos a otros con hachas pequeñas. Ahora se matan con palabras envenenadas y hechos traicioneros. El desarrollo del espíritu tiene por historia el desarrollo del engaño y de la astucia, siendo sus resultados supremos una religión sobre cuyos dogmas esenciales apanas si dos personas coinciden; un patrón de conveniencias, manejadas con poca destreza, de aplicaciones puramente mecánicas, tales como el llamado prodigio de la telegrafía sin hilos, y una capacidad infinita para la crueldad, que hace del Infierno un concepto bonachón y fútil para la humana especulación. Cualquier humana imaginación diabólica que, como obra de los demonios, inventara la historia imparcial o el periódico diario, la propia experiencia de usted de la vida le diría que todo eso había sido ya sobrepasado por la obra del hombre. A veces se ve uno tentado a gritar, como el Fernando de **La tempestad**:—¡El infierno está vacío y todos los demonios se encuentran aquí!—Pero si así fuera y los diablos estuvieran aquí, se verían negros para hallar una sociedad cuyas deformidades no les obligara a levantar sus rabos avergonzados y horrorizados. Vería usted a los diablos más afligidos que el más desconsolado de los individuos de la «Young Mens Chistian Association».

Hablaba Quixtus con una cierta vehemencia de locura que contuvo a Lena Fontaine. Aunque sin corazón, desesperada y cínica cómo era, también inteligente y de imaginación pronta, y nunca se había formulado a sí misma una filosofía tan desconsoladora. Inclinóse hacia adelante, apoyando un codo sobre la mesa de mimbre.

—Tener semejantes creencias es espantoso—dijo con seriedad.—Reduce el vivir entre nuestros semejantes a un paso por medio de hordas salvajes... sin saberse nunca si alguien le va a dar a uno un mazaso en la cabeza o una puñalada por la espalda.

—¿Puede usted decir nunca si el más querido de sus amigos no la va a apuñalar por detrás?—le preguntó Quixtus.

Sus pálidos ojos azules la miraban con curiosa insistencia. Los párpados de la dama temblaron como de vergüenza, cual si adivinara una aplicación personal de la pregunta. Se estremeció, esta vez naturalmente.

—¡Oh! Me agrada creer en la bondad—exclamó la dama—aunque no practique yo personalmente cada una de las virtudes. No luciría el sol en un mundo puramente de perversidad—. Armóse de valor y le miró a

M.E.C.D. 2016

ALQUILERES

HABANA

CONCORDIA 6: $80.00, SALA, RECI-bidor, comedor, cuatro cuartos, ba[ño] intercalado, 2 cuartos altos, con [ba]ño. Informes: Bufete de Arellano: [M]-3356.

ALQUILO BONITOS BAJOS SOL 45, sala, saleta, cuatro cuartos, come[dor] y servicio criados. Informan: 17, No. 805 entre 2 y 4; apartamento 1. Teléfono F-3267.

SAN NICOLAS 28 SEGUNDO PISO, [a] cuadra Galiano, dos Malecón, cuatro habitaciones, sala, saleta, comedor fondo. Servicios baño criados. [Lla]ve primer piso. F-4344 Muralla [1]11

SE ALQUILA SALUD ESQUINA A Hospital, sala, comedor, dos cuar[tos], baño, cocina, llaves en los ba[jos]. Informes: Teléfono A-6961 de[p]artamento Nro. 216 del Edificio No[va] Scotia. Cuba y O-Reilly.

SE ALQUILA CONDE Nro. 2, BAJOS esquina a Compostela, sala, dos habitaciones. Informes: Estrella 146 casi esquina a Gervasio.

POR $34.00

Se alquila moderna casa, acabada [de] fabricar, dos cuartos, sala, come[dor], patio, tubería oculta para radio [y] teléfono, agua caliente y fría, baño modernísimo. Concordia 168-A., ba[jos].

SE ALQUILA: VIRTUDES 144, SE-gundo piso, casa moderna: sala, sa[leta], 4 cuartos, baño intercalado en [me]dio, servicio de criados. Informan: Virtudes 143, bajos.

EN 32 PESOS SE ALQUILAN LOS altos de la fresca y ventilada casa moderna, acabada de pintar; Benju[meda] núm. 56, entre Marqués Gonzá[lez] y Oquendo, a dos cuadras de la Secretaría de Justicia y de la Calzada de Belascoaín. Compuesta de sala, co[me]dor corrido, tres habitaciones, baño completo intercalado, cocina de gas, calentador y buen patio. Llaves al do[mi]ciliador, en Pasaje Agustín Alvarez nú[me]ro 10. Informes: Francisco Torres. Aguiar número 65. Teléfono A-7830.

SE ALQUILA UN HERMOSO AL-to Cuba Nro. 38 frente a la Maestranza, sala, comedor, tres cuartos. Informan: Reina Nro. 19, los teléfonos F-7556 y M-4754.

ALQUILO INFANTA 99 ESQUINA A Benjumeda, bajos, sala, comedor, tres cuartos, cocina gas, calentador y baño moderno. Informan primer pi[so], Nro. 2 por Benjumeda. Precio: 25 pesos, teléfono U-2595

NEPTUNO 107, SEGUNDO PISO, EN-tre Campanario y Lealtad. Alquiler: $30.00. Llave en el primero. Infor[mes]: U-6283.

CASAS DE GRAN LUJO PARA PERSONAS DE GUSTO

En 34 pesos se alquila la fresca y ventilada casa baja, sin altos, calle Agustín Alvarez número 26, entre Marqués González y Oquendo, a dos cuadras de la Secretaría de Justicia y de la Calzada de Belascoaín, con abundante agua: sala, saleta corrida, tres habitaciones, baño intercalado, co[cina] preparada para gas y carbón, calentador, lavaderos y y servicio de criados. Toma-corriente para radio y refrigerador, teléfono, etc. Llaves en el número 10. Informes: Francisco Torres. Aguiar núm. 65. Telf. A-7830

VEDADO

[CHAL]ITO MODERNO, PEQUEÑO, IN-dependiente, muy fresco, con gran [sal]a. Sala, comedor, dos cuartos, [con] baño, cocina etc. Véalo 21 es[quina] E, Vedado. Informes encar[gado].

SE ALQUILAN LOS FRESCOS AL-tos acabados de construir de la ca[lle] [1]1 entre B y C se componen de [sala], comedor, cuatro cuartos con clo[sets], baño de color, terraza, cocina, [pan]try cuarto y baño de criados. In[forma]n C esquina a 11 bajos F-2702

[CALLE] DE LA UNIVERSIDAD, $30.00, [ca]lle «M» No. 266 entre San Láza[ro y] Jovellar, sala, comedor, baño [com]pleto, tres cuartos, patio y cocina, agua abundante. Abierta de 10 a [4. I]nforma: Librería «Albela», U-5783.

[CALLE] NUMERO 482, ENTRE 10 Y 12, [fre]squísimos altos compuestos de te[rraza] amplia, sala, antesala, 3 her[mosa]s habitaciones, baño intercalado, [come]dor fondo, cuarto y servicios ser[vidu]mbre, etcétera, etcétera. Precio [mod]erado. Informa: Goizueta. F-3228.

SE ALQUILAN LOS ALTOS DE LA [call]e K Nro. 105 entre 11 y 13, cua[tro] cuartos, sala, saleta, comedor, [cuarto] criados, terraza, etc. Rodríguez [F-]1938 y M-1398

[VE]DADO, 25 ESQUINA A 8, 428, AL-tos, tres terrazas, sala, saleta, cinco habitaciones dos baños intercalados, comedor, cocina, baño y servicios de criados. Informes en la misma.

[ALQ]UILO $60.00 CALLE 15 Nro. 508 Vedado, fresca casa con agua, 5 cuartos, 2 baños, comedor fondo, gran hall central, cocina, pantry, ser[vicio]s y 1 cuarto criados independien[tes], garage 2 patios, una cuadra 17. [del] Colegio La Salle. Informa Gi[...] E y 15, Vedado

ALQUILO CASITA INDEPEN-diente 22 Nro. 62 entre Línea y 11, [con] jardín, por matas frutales, [sala], salita, closets, 2 cuartos, co[medor], cómoda cocina, cuarto de ba[ño] completo, patio chico, acabada de [pin]tar, fresca. Informes misma.

[VE]DADO. SE ALQUILAN LOS BA-jos de Línea Nro. 260 entre J e I, [con] sala, saleta, comedor, cinco ha[bitac]iones y dos baños, servicio de [criado]s y garage. Precio: $75.00. In[for]mes en 9 Nro. 460 esquina a Ba[ños], teléfono F-5285

[CA]TORCE NUMERO 58, BAJOS CA-si esquina a Línea, Vedado: portal, [gran] sala, comedor, 4 habitaciones, [baño] intercalado pantry y cocina. Ace[ra] de sombra. Agua abundante. Lla[ve en] altos.

[CAL]LE 21 NUMERO 259, BAJOS EN-tre J é I, $34.00; jardín, portal, sa[la], comedor, dos habitaciones ,baño, [cocin]a y patio. The Trust Company [of C]uba. Obispo 53. M-6917.

[LIN]EA 152 ESQUINA 18, VEDADO, [pre]cioso apartamento nuevo, sala, [come]dor, dos cuartos con closets, ba[ño] intercalado y cocina. Informan en [la mi]sma $30.00. FO-2209

[CAL]LE M Nro. 55 ENTRE CALZA-da y 13, Vedado, último piso, dere[cha], ocupado por caballero solo se [alquila]n dos habitaciones muy fres[cas], con baño, comida si la desea, a [perso]na honorable con privilegios uso [de ca]sa, se canjean referencias, véa[se] de 1 a 6 y media M. A. González.

SE ALQUILAN BAJOS Y ALTOS: IN-dependientes, en la calle B, número [...] entre 27 y 29, Vedado. Bajos: [Portal], sala, biblioteca, hall, cinco ha[bitacio]nes, dos baños modernos, come[dor], pantry, cocina, cuartos y servi[cio] de criados, garage y patio. Altos: [mism]as condiciones, sin garage. Infor[mes]: Telf. FO-1277. También infor[man] en la casa de al lado, de 2 a 6.

[C]ASTILLITO DE MARINA Y 27

Se alquila amueblado. Informan: [Telf.] M-7985 y M-7986.

[N]UMERO 554, ENTRE E. Y F., AL-tos, sala, recibidor, 7 cuartos 2 ba[ños], garaje y servicios de criados. Lla[ves] en la bodega, esquina a F. Informes: [F]-2381.

SE ALQUILA LA CASA DE LA CA-lle Ocho número 157, entre Línea y [Calzada], Vedado, compuesta de terra[za], sala, recibidor, baño, sala, [4] cuartos, cocina, pantry, garage, ser[vicio]s de criados y cuarto chofer. In[forma]n: U-1710. Coronel Tavel.

[VE]DADO: SE ALQUILA GRAN CHA-let calle C, núm. 405, entre 17 y 19. [Sala], living, biblioteca, hall, seis ha[bitaci]ones, tres baños completos, co[medor], pantry, cocina, lavandería, ga[rage], cuarto y servicio de criados y [chau]ffeurs. Puede verse de 10 a 12 [y de] 2 a 6. Informan Teléfonos A-0661 [y ...]744.

[VE]DADO: SE ALQUILAN MODER-nos y frescos altos, en calle 21 nú[mero] 659, entre 12 y 14: sala, co[medor], tres dormitorios, hall, baño [...], cocina, cuarto y servicio de [cria]dos. Llaves en los bajos Infor[man] Obispo 16

ALQUILERES

38 VEDADO

SE ALQUILA EL CHALET DE J Nro. 158 entre 9 y 11: terraza, sala, recibidor, hall, 4 cuartos, dos baños intercalados, comedor, cocina, nantry, cuarto y servicio de criados, hermoso patio con tres garages y 4 cuartos de criados con servicios. Puede verse de 8 a.m. a 1 p.m. Teléfono: M-7011

LUGAREÑO 6, 2do. PISO, FRENTE Clínica Fortún-Souza, una cuadra Ayesterán y Carlos III: Terraza, sala, 3 habitaciones, lujoso baño intercalado, amplio comedor, etc., cuarto y servicios criados. La llave en la esquina. Fábrica El Espejo.

FRENTE AL VEDADO TENNIS, Quinta 770, altos o bajos esquina a 12: portal, sala, 4 habitaciones, comedor, cuarto servicio criada, etc., modernas. Llave al lado. F-5592.

VEDADO, J 457 23 Y 21, ALQUILO altos decorados, sala, recibidor, cuatro cuartos, dos baños, garage. Informan en los bajos.

A DOS CUADRAS DEL COLEGIO Alemán .Calle 6 No. 511, entre 21 y 23, frescos altos compuestos de 5 dormitorios, sala, comedor, cuarto y servicio de criados. Alquiler: $65. La llave en frente; 6 No. 522, bajos.

SE ALQUILAN CASAS Y APARTA-mentos con y sin muebles en el Vedado, Habana y sus repartos. Compramos, vendemos e hipotecamos fincas rústicas y urbanas. Lluria, Metropolitna 213 Telf. M-7078

VEDADO. 20 Nro. 216 ENTRE 15 Y 17 alquilo altos sala, comedor cuatro habitaciones, 35 pesos. Teléfono F-6152

CALLE CATORCE ENTRE LINEA Y Calzada terraza, sala, comedor tres habitaciones grandes, baño intercalado y servicios para criados. Puede darse garage. Llave la misma. Informes M-8784

CALLE ONCE NUMERO 151, VEDA-do, casi esquina a L., altos, modernos: baño lujoso, 3 cuartos, sala, comedor, cocina cuarto y servicio de criados y garage. Llaves al fondo: L. número 106. Telf. F2124.

$60.00 ALQUILO CHALECITO, SIN estrenar, de tres habitaciones, dos baños, garage, etc., calle 19 número 1361, esquina a 26. Puede verse, de 2 a 6.

SE ALQUILA LA HERMOSA RESIdencia de Línea 710, esquina a Paseo, Vedado, con todas las comodidades. Informan en 12. Nro. 256, Vedado, de 9 a 1 y de 2 a 6. Teléfono F-4576

CALLE ONCE NUMERO 153 CASI esquina a L., Vedado, moderna residencia: jardín, portal, sala, amplio comedor, 3 grandes habitaciones, 2 baños de lujo en colores, closets, cocina, pantry, cuarto y servicio de criados, garage y cuarto de chofer. lavadero y patio Llaves al fondo, en L., número 106. Informes: F-2124.

ALQUILO M Nro. 158, BAJOS, CASI esquina a Línea, Vedado, jardín, portal, sala, saleta, tres cuartos, baño intercalado, comedor, galería, pantry, cocina y cuarta y servicios criados, llave en los altos. Informes: teléfono A-6961 departamento 216, edificio Nova Scotia Cuba y O-Reilly.

EN $40.00 SE ALQUILAN LOS MO-dernos y frescos altos, calle Diez número 197, entre 19 y 21, Vedado, acabados de pintar; sala, tres habitaciones, saleta, cocina de gas, calentador, baño completo y servicio de criados. Llaves en la misma. Informes: Francisco Torres. Edificio «Pedroso». Aguiar núm. 65. Teléfono A-7830.

89 CERRO - PALATINO

CERRO: ALQUILO ARZOBISPO LE-tra C., sala, saleta, dos cuartos, baño intercalado, cocina, La llave en el pasaje, letra D. Informes: de 3 a 6 p. m.

ALQUILO CHURRUCA 11, PRECIO-sa casa; portal, sala, saleta, tres grandes habitaciones, comedor corrido, hall, baño intercalado, gran cocina, patio y traspatio. $32.00; no falta agua.

$18. ZARAGOZA No. 35-B, ALTOS, entre Manila y Peñón; sala, comedor, cuarto baño y cocina. Informes: The Trust Company of Cuba. Obispo 53. M-6917.

SE ALQUILA LA CASA RODRIGUEZ Nro. 17 altos, esquina a Ensenada. Informes: teléfono M-2988

90 MARIANAO - REPARTOS

LOMA ESQUINA A SANTA CATA-lina Reparto Oriental, Marianao. Para el día primero se alquila comedor, sala, tres habitaciones grandes, una chica, jardín, teléfono I-3866

SE ALQUILA ESPLENDIDA RESI-dencia con 12 apartamentos lujosos. garage 6 máquinas, jardín. árboles frutales; alquiler, $90.00, 14 y 1a., Reparto Almendares. Dueño: Rodríguez, 16. Pérez.

MARIANAO. SAN ANTONIO Nro. 19, portal, sala, 3 cuartos, comedor, cocina, patio con frutales. Llave Campa y San Antonio. Informan 11 Nro. 955 entre 8 y 10, Vedado. Teléfono F-4639

ALQUILO REGIOS ALTOS AMUE-blados hermoso salón, buen comedor. 4 cuartos buenos, 2 baños, tres cuartos y servicios de criados. Garage 5a Avenida frente al Reloj Miramar.

Ampliación Almendares

Se alquila magnífico chalet Avenida 4 esquina 9, seis habitaciones, dos baños modernos, garage, jardín.

Informan: Piñón y Cia. San Ignacio 116, teléfono M-1379.

ALQUILO AMPLIACION ALMENDA-res calle 10 esquina Avenida 4 casa moderna amplia tres cuartos garage demás comodidades. Informan en la misma sereno a todas horas.

ALQUJILO CASA 10 ENTRE 5 Y 6, ampliación Almendares. Sala, cuartos, baño completo, cuarto criado y servicio. Comedor, patio y portal. Informan misma de 9 a 5 p.m.

LA SIERRA: BONITO, MODERNO Y fresco chalet, acabado de pintar, Diez entre Primera y Tercera: portal, sala, comedor, cocina, servicios de criados y garage. Altos: 3 habitaciones y baño. Telf. F-3750.

SE ALQUILA ACABADA DE CONS-truir preciosa casa de 3 cuartos, baño intercalado, garage, cuarto de criados, etc. Consulado entre 9 y 10, Ampliación de Almendares. Informan FO-2214.

SE ALQUILA. REP. ALMENDARES, calle 14 y 13, altos, cinco habitaciones, hall, comedor, sala, cocina, baño completo, dos habitaciones en la azotea, con servicios. Informes F-3808 y en la misma de 3 a 5 p. m.; llaves en los bajos.

ALTURAS DE ALMENDARES: AVE-nida del Río, media cuadra Calzada de Columbia. Residencia moderna, 2 plantas, 4 habitaciones, 2 baños colores, portales, garage, lavandería, 2 cuartos criados, etc. Informes: Telf. F-3055.

SE ALQUILA LA FINQUITA DE «Campita», propia para hombres o para Sociedad de Recreo. Reparto Almendares, calle 5a entre 12 y 14. Marianao.

MARIANAO. SAN ANTONIO Nro. 19 portal, sala, 3 cuartos, comedor, cocina, patio con frutales. Llave Campa y San Antonio. Informan 11 Nro. 044 entre 8 y 10. Vedado. Telf. F-4639

LA SIERRA CALLE 2a ESQUINA 4a casa acabada de reedificar, portal, sala, comedor, cocina, cuatro habitaciones, un baño grande y otro chico. Garage: $45.00. Llave en la misma. Informes: F-3465.

CASA DE CAMPO

A una cuadra del lago del Country Club, Avenida de los Laureles. Sala, comedor, 7 habitaciones, baño 2 portales con diez mil metros de terreno, Informan allí. Telf. FO-7822.

ALQUILERES

90 MARIANAO - REPARTOS

SE ALQUILA EN LO MEJOR DEL Reparto Miramar, calle 8 y Quinta Avenida, un hermoso chalet de dos plantas. Precio económico. Bonito jardín y garage para dos máquinas. Puede verse a todas horas. Informan en FO-1533. Sr. Díaz.

91 JESUS DEL MONTE - VIBORA

SE ALQUILA RESIDENCIA (CASA de las figuras) con ocho cuartos, 3 baños, garage, Máximo Gómez 62, esquina Bertemati, Guanabacoa, de 3 a 5. Quinta Lourdes.

VIBORA. ALQUILO $28 EN REPAR-to Chaple a una cuadra la Calzada frescos altos, sala, comedor, tres cuartos, cocina, baño, agua caliente abundante. Informan I-3425

ALQUILO BUNGALOW. LACRET 331, entre Juan Bruno Zayas y J. A. Cortina. Portales, sala, comedor, tres habitaciones, baño intercalado, cocina, jardín y gran patio. Telf. A-6564.

DELICIAS 46, ENTRE CONCEPCION y San Francisco. Se compone de 3 habitaciones, sala, saleta, comedor al fondo, cuarto baño intercalado, patio y traspatio. Informes en la misma. Casa nueva.

A CUADRA Y MEDIA DEL PARA-dero, bonitos y modernos altos; terraza, recibidor, sala, cuatro habitaciones, comedor, 2 baños y cocina. Diez de Octubre 1271, entre Carmen y Vista Alegre. Informan en los bajos.

SE ALQUILA CASA LOMA DEL Mazo, Felipe Poey 512, esquina a O-Farrill. Una sola planta, capaz para numerosa familia, sociedad o clínica. Muy ventilada. Agua abundante. Garages. Para verla de 1 a 5.

SE ALQUILAN LOS ALTOS DE Milagros esquina a Párraga, compuestos de sala, recibidor, seis habitaciones, hall, baño, cocina y servicio de criados. La llave en la carbonería. Informes: José Rodríguez, Obispo y Compostela. Telf. M-1804.

ALQUILO ESTRADA PALMA Nro. 52 los bajos sala, comedor, saleta, 4 habitaciones, baño servicio de criados y traspatio. Informan M-1420

VIBORA: CALLE DELICIAS NRO. 205, alquilo casa de sala, saleta, tres cuartos, baño completo y cocina. Detrás de la Iglesia de Jesús del Monte. Informan en la misma.

CASA QUINTA VENTILADA KES-sell entre Segunda y Tercera, izquierda de la Calzada, Bellavista, Víbora, sala, saleta, comedor, terraza, 5 cuartos, baño con calefacción portal, jardín, patio y traspatio, garage y una huerta con árboles frutales. Informan en la misma.

SAN ANASTASIO Nro. 669 ENTRE Milagros y Santa Catalina, portal, sala, recibidor y cuatro cuartos. Informes: F-5872

VIBORA: LOMA DEL MAZO, AL-quilo altos, recién fabricados, con tres cuartos, baño intercalado, calentador, servicio de criados, cerca del Instituto y Ruta 15. Abundante agua, Luz Caballero 464, entre Carmen y Patrocinio. Informes: los bajos.

VIBORA, MENDOZA: JUAN DELGA-do y Estrada Palma, frente a la línea de tranvías. Se alquilan unos hermosos altos, modernos, propios para corta familia. Informes: F-3649.

EN LA VIBORA ALQUILO CASA Vista Alegre 33, entre Lawton y San Anastasio; sala, comedor, dos habitaciones, servicios modernos, cocina y patio; la llave en el 32. Tel. U-6673.

$34.00: CALZADA DE JESUS DEL Monte 909, entre Luz y Pocito; portal, sala, saleta, tres cuartos, baño completo, cocina y servicio de criados. Acabada de pintar. Llaves al lado.

EN LO MAS ALTO DE LA AVENIDA SERRANO ESQUINA A SANTA IRENE

Jardín, portal, vestíbulo, biblioteca, comedor, pantry y cocina. En los altos: 5 habitaciones y dos baños, garage dos máquinas, 5 habitaciones para servidumbre, lavaderos y servicios. Véalas a todas horas.

THE TRUST Co. OF CUBA
Obispo 53.
Telf. M-6917.

$30.00. CALZADA DE MANAGUA NU-mero 67, compuesta de sala, saleta, 4 cuartos y servicios. Informes: The Trust Company of Cuba. Obispo 53. M-6917.

VIBORA, A UNA CUADRA DEL PA-radero, San Lázaro 89, entre Carmen y Patrocinio, alquilo casa moderna. Portal, sala, 3 cuartos, baño intercalado, comedor al fondo, cuarto y servicio de criado, agua abundante. F-7788. 35 pesos. También se alquilan altos de la Locura, en el Paradero, $25. Sala, tres cuartos, baño y cocina.

ALQUILO BUENAVENTURA 48 EN-tre San Mariano y Santa Catalina, 34 pesos, casa con 5 cuartos, sala, comedor, servicios, patio y traspatio con jardín. Verla de 2 a 6 p. m. Informan Teléfono F-4113.

VIBORA. ALTOS MODERNOS, SEIS cuartos, 2 baños, servicio criados, hermosa sala, gran terraza y hall. San Lázaro 68 entre Vista Alegre y San Mariano. Teléfono M-7190.

NOVENA Nro. 357 ENTRE CONCEP-ción y Dolores, Lawton, a media cuadra del tranvía y ómnibus. Se alquila moderna y hermosa casa, portal, sala y saleta, separada por columnas de escayola, 3 habitaciones, baño intercalado, comedor corrido al fondo, cocina, patio y servicio de criados. La llave en la misma. Informes en el teléfono U-1287

SE ALQUILA CASA MILAGROS 128 entre Porvenir y Octava, compuesta de jardín, portal, sala 5 cuartos, comedor, pantry, cocina, cuarto de criados, 2 baños y patio. Las llaves ne la misma. Informa Dr. Pedro Sabí Obispo 16. Telf. A-8065.

$65.00 ALQUILASE LOMA DE CHA-ple Víbora, lindo chalet Alfredo Zayas y San Carlos. Bajos: jardín, portal, recibidor, sala, comedor, habitación cuarto baño, cocina cuarto de criados y garage. Altos: tres habitaciones, cuarto de baño, closet, dos terrazas. Informes en la misma de 9 a 11 y de 3 a 5. o Carmen 16, Víbora teléfono X-1533

DIEZ DE OCTUBRE 71, ALTOS, EN-tre Tejas y Agua Dulce: Terraza, sala, comedor, tres amplias habitaciones, baño completo, servicio criados. La están pintando. U-1428.

$33. GERTRUDIS NUM. 3, ESQUINA a Calzada. Portal, sala, recibidor, tres cuartos, comedor, baño, patio, cocina, cuarto y servicio criados. Obispo 53. M-6917.

SE ALQUILAN LOS ALTOS DE LUZ 3, Loma de Chaple, Víbora compuestos de terraza, sala, cuatro habitaciones, 2 baños completos, comedor, cocina, terraza al fondo y lavadero; cuarto y servicio criados. Llave Luz 5 altos Informes F-5507

TERMINADO DE PINTAR, SE AL-quila amplio y muy fresco chalet, con dos entradas: portal, sala, antesala, comedor, cinco cuartos, garage, cuarto y servicio de criados. Milagros 414. La llave en Milagros y Octava. Telf. M-1091.

EN LO MEJOR DE LA VIBORA SE alquila en la calle Patrocinio Nro. 5 a veinte pasos de la Calzada, casa moderna, amplia, fresca, acabada de pintar. Tiene sala, comedor, cuatro cuartos, lujoso baño en colores, cocina, baño de criados, etc. Ultimo precio $45.00. Para informes A-2155 y FO-1005

SE ALQUILA LA CASA AVENIDA de Acosta 57, con 5 habitaciones y demás comodidades la llave al lado, teléfono I-6127 Víbora.

ALQUILERES

92 SANTOS SUAREZ - MENDOZA

SANTA IRENE 106. PROXIMO SAN Indalecio, moderna, dos ventanas comedor fondo, 3 habitaciones, baño completo, calentador carbón. Unico precio de siempre: $28.00. Llave Academia frente. F-6515

LACRET 607 ALQUILO ALTOS MO-dernos recibidor, sala, 3 cuartos, hall, cocina, baño cuarto y baño de criados, barato. Telf. I-3519

SE ALQUILA CORREA 161 ENTRE San Benigno y Flores, casa muy amplia para informes: Neptuno 170, teléfono M-1100

ALQUILO ENCARNACION 64 ENTRE Dolores y San Indalecio. Sala, comedor, tres cuartos baño intercalado,sótano habitable. Patio y traspato. Llave al lado. Informa Lr. Lamelas.

SE ALQUILAN LOS MAGNIFICOS altos de Lacret y Juan Delgado altos de la botica con cuatro cuartos y demás comodidades. Precio: $30. Informan en la misma y en la Botica. M-8568

HERMOSA CASA. ALQUILO HER-mosa casa en Santa Emilia Nro. 205 entre Flores y Serrano. Para verla de 9 a 1 a.m. y de 3 a 5 p.m.

SANTOS SUAREZ CALLE ZAPOTES 18 entre Durege y San Julio, alquilo casa 2 cuartos, cocina y baño intercalado, Telf. I-7724

ALQUILO ALTOS SANTA IRENE 62 antiguo y 172, moderno, sala, saleta, 4 cuartos, otro azotea, baño intercalado, comedor, cocina, cuarto, servicio criados. Informes: Esquina Barbería, baratos.

OLQUILO CALLE DE GOICURIA No. 19 entre General Lee y Lacret, sala, tres cuartos, baño, cocina. Verla: de 4 a 6.

SE ALQUILAN LOS ALTOS DE SAN Leonardo Nro. 256, casi esquina a Serrano, compuestos de teraza, sala, comedor, tres habitaciones, cocina y cuarto de criados. Las llaves al lado. Informa el Sr. Luis M. Santeiro teléfono I-5285

93 LUYANO

LUYANO. ALQUILO VENTILADAS altos M. Infanzón 513 entre Concha y Juiana Alonso, tres habitaciones, sala, comedor, baño intercalado, gran terraza, informes al lado.

ALQUILO UNA CASA ALTOS, EN la calle de Pérez y Juana Alonso, una cuadra de Concha, compuesta de sala, tres habitaciones, baño completo, comedor y cocina. Informes: teléfono M-4513.

SE ALQUILAN LOS BAJOS DE LA Calzada de Luyanó 357, portal sala, saleta, 3 habitaciones, baño intercalado, servicio criados agua fría y caliente.

SE ALQUILA CASITA MODERNA, con sala, habitación, cuarto de baño, cocina y patio. Renta: $15.00, en la calle Rodríguez y Villanueva. Informes: Telf. U-6885.

94 LAWTON - BATISTA

MILAGROS 367, ENTRE OCAAVA y Porvenir: 3 cuartos, saleta, patio y traspatio. Agua abundante. Acabada de pintar. Llave en la bodega. Informes: Salud 34.

95 ARROYO APOLO-CALABAZAR

SE ALQUILA CASA PORTAL, SALA, comedor, 2 habitaciones, baño completo, cocina, patio, árboles frutales, garage, Avenida de Montejo casi esquina Calzada Bejucal. Telf. I-5796

ALQUILERES VARIOS

SE DA EN ARRIENDO UNA VI-driera con su nave, todo nuevo, en Galiano 120 informan.

SE ALQUILA UNA HERMOSA RE-sidencia propia para personas de gusto, muchos frutales y jardín y todas comodidades. Calzada Bejucal entre Luz y Soto, Villa Cecilia. Arroyo Naranjo; puede verse a todas horas.

SEMANA SANTA VARADERO AL-quilo chalet dos plantas ocho cuartos, cuatro baños familia, tres cuartos, baño criados, dos garages. Sólo llevar ropa, tiene de todo. Informan FO-1071

SE SOLICITAN

100 PERSONAS DE IGNORADO PARADERO

SE DESEA SABER EL PARADE-ro de Víctor de San José para un asunto de familia. Lo solicita Manuel San José, calle Habana 157, bajos, Habana.

101 PERDIDAS

PERDIDA. CAMARA FOTOGRAFI-ca Contax, lente F-2. Se gratificará devolución O-Reilly 33, altos, M-7985, o balneario La Concha, FO-7043 o FO-3541.

102 AGENCIAS - COLOCACIONES

«NEPTUNO»: U-3750

Se facilitan con rapidez: cocineras, criadas, manejadoras, mensajeros, etc. Servidumbre de ambos sexos y razas, con referencias. Neptuno nuúmero 206 esquina a Marqués González.

«LA MATANCERA», A-7740

Servimos rápidamente: criadas, cocineras y choferes. Toda clase de servidumbre y empleados de ambos sexos, con referencias. Sol número 111, entre Egido y Villegas.

«AGENCIA JOSEFINA»

Morro y Genios No. 3. M- 3339. Edificio Gómez. Tenemos colocaciones a su entera satisfacción, visítenos hoy mismo. Tenemos servidumbre en general elegida cuidadosamente, garantizada. Pídanos informes.

«LA HABANERA», U-1880
NEPTUNO 255, ESQ. A ESPADA

Esta agencia la coloca con sueldos de 12, 15, 18 y 20 pesos, a personal del país como extranjeros, hombres y mujeres, pasen y se convencerán. Y a todas amas de casas, y comercio que necesiten servidumbres y empleados, no olviden este teléfono: U-1880

«MARIANAO EMPLOYMENT AGEN-cy». Teléfonos: FO-2015 y FO-1077. Ofrecemos toda clase de servidumbre con absoluta garantía y experiencia. Simplemente llámenos a anuestros teléfonos y será complacida en el momento.

«LA ORIENTAL», U-5388

..Servimos, con referencias, criadas, cocineras, manejadoras, mensajeros y todas clases servidumbres de ambos sexos. San Rafael 118 entre Escobar y Gervasio. U-5388

103 CRIADAS - CRIADOS

SOLICITO SIRVIENTE PARA HOM-bre solo, que sepa cocinar casa comida, ropa limpia, con buenas referencias. Calle 27 Nro. 109 entre M y N. tercer piso

SOLICITAMOS FAMILIA CUATRO personas, criada soltera, manos. Referencias, leer, escribir, servir bien la mesa. Sueldo: $15 para empezar. Calzada 914 casi esquina a 6, Vedado

SOLICITO UN CRIADO DE MANOS, soltero, joven que sepa limpiar con buenas referencias de casas conocidas, que duerma en la colocación. Sueldo: $25.00, ropa limpia y uniformes. N y 25

JOVEN SERIA, LIMPIA Y CUMPLI-dora se solicita para hacer limpieza, terminando su trabajo a las seis de la tarde, sueldo: $10.00 y uniformes. Progreso Nro. 33 esquina a Monserrate, Edificio «Lobo» sexto piso letra C

SOLICITO CRIADA: $15.00; COCINE-ra: $18.00; y manejadora: $12.00. Venga rápidamente o llame a Miguel Herrera, 12 entre 11 y 13. Vedado oficina Liberal. También necesito muchachas del interior. Escriba. Telf. F-5921.

SE SOLICITAN

103 CRIADAS - CRIADOS

SE SOLICITA UNA MUCHACHA blanca para ayudar a los quehaceres de casa chica. Informan: Animas 47, bajos.

NECESITO UN CRIADO DE MANO y un chauffeur con referencias, sueldo $27. También necesito matrimonio para finca, un sereno, un carpintero y un jardinero $25 Compostela 58, agencia.

SE SOLICITA UNA CRIADA DE mano blanca que duerma en la colocación. Se paga buen sueldo, informan Milagros y D-Strampes, altos, reparto Mendoza, Víbora. Teléfono I-5349.

SOLICITO UNA CRIADA BLANCA, para limpiar y cocinar a tres personas. Dormir en la colocación. Si no sabe cocinar que no se presente. Sueldo: $15.00. Perseverancia 50, altos.

SE SOLICITA UNA MUJER BLAN-ca, de mediana edad, para limpiar y cocinar a corta familia. Dede saber cumplir con su obligación y dormir en la misma. Sueldo: $15.00. Llamar: F-7180.

SE SOLICITA UNA CRIADA BLAN-ca para ayudar en la cocina y lavar alguna ropa; con referencias. Amargura No. 41, segundo piso.

SE SOLICITA CRIADA BLANCA PA-ra habitaciones y coser. Traiga referencias. Sueldo $15. Reina No. 153, altos de la ferretría.

SOLICITO DE 100 A 200 MUJERES para emplearlas como cocineras, criadas, manejadoras y los hombres para criados, camareros y chauffeurs. No es cuento. Aguila 231 entre Monte y Corrales.

SOLICITO MUCHACHA SIRVIENTA blanca, con buenas referencias, para muy corta familia, que duerma en colocación. Sueldo razonable. Municipio 459, esquina Reforma, Luyanó.

SE SOLICITA UNA SIRVIENTA para todos los quehaceres de casa de corta familia. Amargura 80, cuarto piso.

104 COCINERAS Y COCINEROS

SOLICITO COCINERA QUE AYUDE quehaceres casa pequeña muy corta familia. Plasencia 2 B, entre Llinás y Benjumeda.

JOVEN ESPAÑOLA PARA COCINAR se solicita en Virtudes 28, bajos.

PARA COCINAR Y LIMPIAR PARA corta familia se solicita muchacha que sea limpia y formal y sepa cumplir con su obligación. Se exigen referencias. En la misma señora para lavar por días a la semana. Informan Muralla 24, comercio.

SOLICITO COCINERA PARA COCI-nar y limpiar casa chica, matrimonio y niños. Dormir en la casa. Sueldo: $10. Si no sabe no venga. San Miguel 122, bajos, derecha.

SE SOLICITA JOVEN ESPAÑOLA para cocinar y limpiar a matrimonio solo, en la Víbora, que duerma colocación, San Anastasio 708. Teléfono X-1016, Sueldo: $17. Que tenga referencias.

BUENA COCINERA ESPAÑOLA SE necesita, corta familia. Sueldo, $12. Calle 28 y 29, Vedado. F-5635.

SE SOLICITAN UNA COCINERA Y Una criada de mano, formales, con referencias, se prefieren españolas. Teléfono F-6302, Llaguno Calle F. 656

SOLICITO SEÑORA DE MEDIANA edad, para cocinar y limpiar, a matrimonio solo. Indispensable dormir en la colocación Sueldo hasta 10 pesos. Obrapía 65 altos informan.

SOLICITO COCINERA ESPAÑOLA que sepa su obligación con referencias para dos personas en la calle 23 Nro. 605 bajos, entre F y Baños.

SE SOLICITA UNA BUENA COCINE-ra, que duerma en la colocación. Sueldo: $18.00. Si no sabe cocinar bien, que no se presente. Debe tener recomendaciones. Paseo número 512, altos, entre 21 y 23, Vedado.

SE SOLICITA COCINERA QUE SE-pa cocinar, corta familia. 21 y M; 105. Apartamento 3.

SE SOLICITA UNA COCINERA JO-ven blanca del país, con referencias para hacer el almuerzo. Buen sueldo 21 Nro. 808 entre 2 y 4 Vedado.

SE SOLICITA CRIADA QUE SEPA de cocina y ayude a la limpieza para matrimonio con hija .Sueldo: $15, Columbia y Bélgica. Alturas de Almendares.

105 MANEJADORAS

SOLICITO UNA MANEJADORA PA-ra una niña de siete años que sepa coser algo. 21 número 53, entre «M» y «N». Después de las 9, que traiga recomendación.

MANEJADORA

Se solicita manejadora de experiencia y que tenga referencias, para dormir en la colocación. Sueldo: $8. San Miguel 117-B, entre Gervasio y Escobar.

SE SOLICITA UNA MANEJADORA que sepa su obligación y sea cariñosa, de color, de 30 años en adelante con referencias, para manejar una niña de 3 años. Calle D Nro. 461 (bajos) entre 19 y 21 Vedado.

SE SOLICITA UNA BUENA MANE-jadora con experiencia y buenas referencias, buen sueldo. Sra. de Colás, calle D 253 bajos, entre 11 y 13 Vedado.

107 INSTITUTRIZ

NECESITO UN CRIADO DE MANO y un chauffeur, con referencias. Sueldo, $27. También necesito matrimonio para finca; un sereno; un carpintero y un jardinero, $25. Compostela 58. Agencia.

114 AGENTES - VENDEDORES

SE SOLICITAN AGENTES VENDE-dores que sepan su oficio. Se paga buena comisión. Angeles 13. Teléfono M-2024.

SOLICITAMOS CINCO VENDEDO-res profesionales, aseguramos magníficas utilidades. Zamora, Manzana de Gómez 309.

SE SOLICITA TAQUIGRAFO CON experiencia comercial preferible que sepa inglés. Dar referencias de donde haya trabajado y sueldo que pretende. Diríjase: «Taquígrafa», a Anuncios Clasificados DARIO DE LA MARINA, Habana

NECESITAMOS VENDEDORES A comisión para trabajar en plaza, productos nuevos, para la limpieza en general. Queremos personas experimentadas en esta clase de trabajo, Sr. Fernández Casa Turull Muralla 2 y 4, después de las 5 p.m.

NECESITAMOS 10 EXPERTOS VEN-dedores de Radios que quieran trabajar y ganar dinero por nuestro sistema excepcional de ventas y nuestras facilidades de pago al comprador. El radio Westinghouse es marca de prestigio mundial y de fácil venta; dirigirse personalmente a Galiano 88 por Rayo. Sr. de la Cruz.

SE SOLICITAN AGENTES QUE TEN-gan ambición, en todos los pueblos de la Repúblcia y en la ciudad de la Habana. Pueden ganar desde $100 mensuales en adelante. Para informes dirigirse a J. C. Apartado Nro 336. Habana o por teléfono Al F-2819

NO SE LAMENTE, MILES DE HOM-bres y mujeres empezando prácticamente sin capital. Tienen grandes industrias. Fabricando sin aparatos productos importados del extranjero. Rainefer. Fórmulas J 556 entre 25 y 27 Vedado

AGENTES ACTIVOS — PIDANSE IN-formes cómo obtener grandes ganancias con poca inversión en la línea de novedad para anuncios. Diríjanse a Crown Merchandise Co. 377. Broadway Nev York

SOLICITAMOS VENDEDORES PARA el exquisito vino «Orotava», fabricado de fruta bomba, madurada en la mata. Pídalo a José Caamaño, Morro y Refugio. Telf. A-7729.

SE SOLICITAN

114 AGENTES - VENDEDORES

CREMA DENTAL DEL Dr BRUNET

UN GRAN REMEDIO

PARA LAS ENCIAS SANGRANTES E INFLAMADAS

TUBO CHICO: 10 CTS.
TUBO GRANDE: 20 CTS.
Fórmula de un dentista-médico
De venta en droguerías y farmacias

Indicada especialmente en la Piorrea Alveolar e infecciones de la boca y la garganta. Perfuma, refresca y desinfecta la boca, blanquea los dientes. Destruye el mal aliento. Recomendada por todos los médicos y dentistas especializados en las enfermedades de la boca. Envíe 6 centavos en sellos de Correo a los Laboratorios del «Dr. Brunet». S. Rafael No. 135, altos, entre Belascoaín y Gervasio. Tlf. U-3614 Habana, y le enviaremos un tubo de muestra. Si desea un tubo tamaño chico, envíe 10 centavos en sellos. Si desea un tubo tamaño grande: 20 centavos. Si el paquete lo desea certificado envíe el importe que le corresponde al tamaño del tubo elegido, más 10 centavos para franqueo del Correo.

Se solicitan agentes en todos los pueblos de la República, en la Ciudad de la Habana y en el extranjero, con buen margen de utilidades. Las solicitudes de Agencias deben venir acompañadas de 50 centavos en giro postal o en sellos de Correo para remitir muestras de distintos tamaños e instrucciones.

116 SOCIOS

SOCIO CON $300 ADMITO NEGOCIO gran porvenir y que llegó a vender $100 diarios por no ser posible atenderlo solo. Gran terraza. Debe conocer de cantina, lunch, helados, refrescos de frutas, confitura, tabacos, quincalla, etc. Informa: «The American Bar» (español) gerencia, Nicolás Heredia 25. Matanzas.

117 SOLICITUDES VARIAS

SE SOLICITA UN MATRIMONIO SO-lo para atender una pequeña finca. Se le facilita buena casa con servicios sanitarios y luz eléctrica, pagándole módico sueldo. Se prefiere hombre de mediana edad, trabajador y práctico en todas las labores del campo. Informa: señor González, Aguiar 116, de 9 a 10 de la mañana solamente.

NECESITO ALGUNOS HOMBRES Y mujeres, mayores de 21 años, que vivan en La Habana y sepan las cuatro reglas, para emplearlos en Compañía americana, bien retribuídos. Preguntar por Mr. Frank, en Bernaza número 3, frente al Parque Albear, entrada por la Real Silk, a las 11 de la mañana, hora inglesa, el próximo jueves, día 31. No atendemos este asunto por correspondencia.

SOLICITASE PARA FINCA SEM-brada fruta bomba, atender animales, frutos menores matrimonio del campo trabajador y con garantías. Escriban señor Hernández, apartado 1312. Habana.

SE NECESITA UN HOJALATERO en Sol Nro. 24 entre Cuba y San Ignacio.

OPORTUNIDAD

Nueva organización de ventas con las mejores y más conocidas marcas del mercado, solicita vendedores especializados en Refrigeración y Redio. Buena oportunidad para hombres trabajadores que deseen un futuro mejor. Magnífica retribución. Unicamente de 3 a 5 p. m. Manzana de Gómez, 422.

NECESITO LIBROS USADOS DE todas clases, compro cualquier cantidad pagándolos bien. Llame M-9017, voy a domicilio. Librería «Venecia». Obispo 82. M-9017.

FACILITAMOS TRABAJO EN CASA Habana e interior, buena renumeración. Escribanos: Partido Publish Company. Apartado 843. México, D.F.

SE OFRECEN

118 CRIADAS-CRIADOS

DESEA COLOCARSE UN JOVEN, buen criado de mano o para camarero, sirviente clínica, portero, segundo criado, jardinero etc. Sin pretensiones y buenas referencias. Teléfono M-1959

CRIADO DE MANOS SE OFRECE ES-pañol práctico en todo servicio fino y con buenas referencias de casas distinguidas, sabe planchar ropa de caballero y hacer coteles, es solo, va donde se ofrezca. Teléfono M-9596, tintorería

SE OFRECE CRIADO ESPAÑOL A casa particular, sirve a la rusa, hace coteles, tiene inmejorables referencias de familias conocidas, sabe planchar ropa de caballero.

SE OFRECE UNA MUCHACHA DE color para limpiar o manejar, tiene referencias. Vive en San Nicolás Nro. 7 entre Lagunas y Animas.

SE DESEA COLOCAR UN MATRI-monio español, ella de criada de mano y él de chofer. Son muy trabajadores y saben cumplir. Tienen referencias. Llame al Telf. F-3636.

SE OFRECE UNA CRIADA PARA cocinar y limpiar o cocinar solo; tiene buenas referencias de años, sale a los repartos y duerme en la colocación. Aguila 231. M-1149.

SIRVIENTE DE PRIMERA SE OFRE-ce para casa particular, muy práctico en servicio fino. Have coteles, buenas referencias. Telf M-4071

SE DESEA COLOCAR UNA ESPA-ñola para criada de mano o de cuartos. Sabe lavar y planchar ropa fina. Tiene buenas referencias. Teléfono F-3254. Prefiere Vedado.

SE DESEA COLOCAR UN JOVEN español de criado de mano o de ayuda de cámara. Tiene muy buenas recomendaciones. Informan: M-3592.

DESEA COLOCARSE UNA MUCHA-cha para criada de mano o cuartos. Habla inglés, sabe coser, sabe cumplir con su obligación. Muy buenas referencias. Telf. F-2523.

SE DESEA COLOCAR UNA MUCHA-cha española para criada de mano o para cocinar para corta familia o para lavandera. No duerme en la colocación.: Tiene referencias. I-5658.

DESEA COLOCARSE UNA ESPAÑO-la de criada de mano, si es corta familia para cocinar. No le importa viajar. Tiene buenas recomendaciones y no se coloca menos de $20.00. Informan 1a. número 16, entre 16 y 18. Reparto Almendares. Telf. FO-2562.

DESEA COLOCARSE JOVEN ESPA-ñola para criada de mano o para cuartos o coser, sabe cumplir con su obligación y tiene buenas referencias. Teléfono FO-2750

SE DESEA COLOCAR UN JOVEN de color de criado de comedor, sabe cumplir con su obligación, no le es inconveniente ir fuera de la Habana, tiene buenas referencias. Telf. U-7030 Armando

EXCELENTE SIRVIENTE ESPAÑOL joven con buenas referencias y gran de experiencia en el servicio se ofrece. M-1534

SE DESEA COLOCAR UN JOVEN español de criado de mano y sirve a la rusa y entiende de jardín y tiene buenas referencias I-7235

SE OFRECE CRIADO DE MANO ES-pañol, práctico en servicio fino, tiene referencias y va al interior. Animas 75 Tintorería Telf. A-0347

DESEA COLOCARSE UNA MUCHA-cha para criada de mano o cuartos, sabe coser, sabe cumplir su obligación; muy buenas referencias. Teléfono F-2523.

SE DESEA COLOCAR UNA ESPA-ñola de mediana edad para criada de mano o de cuarto y en la misma una de 17 años; tienen referencias. Teléfono F-4408.

SE OFRECEN

118 CRIADAS-CRIADOS

SE OFRECE UNA JOVEN BLANCA, para acompañar señoras. Informa: Manuel Sánchez, U-6612

SE DESEA COLOCAR JOVEN ESPA-ñola para limpiar a corta familia y cocinar. Teléfono U-6763.

DESEA COLOCARSE UNA ESPAÑO-la de mediana edad para la limpieza duerme en la colocación; menos de 15 pesos no se molesten. Teléf. M-7843.

SE DESEA COLOCAR UN ESPAÑOL de criado de manos, sirve a la rusa y hace cockteles; tiene buenas referencias. A-8066.

SE DESEA COLOCAR PENINSULAR en casa de familia, práctico en todo lo que requiere un servicio fino, plancha ropa de caballero, magníficas referencias de familias distinguidas. M-4157.

DESEA JOVEN ESPAÑOL CON RE-ferencias, colocarse de 1o o 2o criado en casa particular. Informan teléfono F-2666

UNA SEÑORA VIUDA FINA DESEA-ría colocarse para limpieza, coser, también sabe la cocina, ama de llaves, pues sabe muy bien el manejo de una casa. Llame al Telf. M-9450

DESEA COLOCARSE CRIADO DE mano español, de mediana edad, práctico en todo buen servicio del comedor, con referencias de años de casas conocidas; sale al campo. Informan por la mañana hasta las 2 de la tarde. Teléfono U-2445.

SE OFRECE JOVEN PARA MODIS-ta o limpieza de cuarto. No se coloca menos de $18. Concordia 96 Habitación Nro. 2

SE OFRECE UN MAGNIFICO CRIA-do español con referencias superiores, honrado y trabajador. F-6051

SE OFRECE UNA BUENA CRIADA de mano con magníficas referencias también se coloca de manejadora. Informes: Herrera, 12 entre 11 y 13, Vedado. F-5921.

SE OFRECE UN CRIADO DE MANO para todo servicio fino, va al interior si se ofrece, sin muchas pretensiones, tiene buenas referencias. Teléfono A-6544; Tintorería.

UN JAPONES SE OFRECE PARA criado de mano, sabe todo trabajo de casa, es honrado y tiene referencias. Telf A-9814

119 COCINERAS-COCINEROS

SE OFRECE MUCHACHA DE COLOR para cocinera o criada dé mano. Sra. Rodríguez I-3552

DESEA COLOCARSE UN JOVEN asiático buen cocinero repostero, con buenas referencias, cocina española, criolla y americana. Informan M-5372

DESEA COLOCARSE UNA BUENA cocinera y repostera española, en casa de moralidad, sabe cumplir con su obligación, cocina a la española y criolla, tiene referencias. Informan Reina 22 primer piso.

SE OFRECE UNA MUJER DE CO-lor de mediana edad para cocinar y limpiar, lavar, manejar o coser. Tiene buena presencia, va a los repartos, duerme en la colocación y no tiene pretensiones. Telf. A-8831.

SE DESEA COLOCAR UN COCINE-ro español de mediana edad. Hombre serio y limpio Va al campo, Dragones 7, teléfono M-4671.

SE OFRECE JOVEN ESPAÑOL PA-ra ayudante cocina, sirve mesa o reparte cantinas. Es honrado, trababajador, formal. Tiene buenas referencias de donde ha trabajado. Teléfono U-6677.

BUEN COCINERO JOVEN CHINO, sabe cocinar muy bien a la criolla americana española y francesa, sabe repostería y pastelería y hace pan, muy limpio tiene buenas referencias y desea casa particular. Informan al M-5025, Luis.

UN BUEN MAESTRO COCINERO repostero joven, chino, cocina criolla, española y francesa. Sabe cumplir con su obligación. Siempre muy limpio. Tiene muy buenas recomendaciones. Informan Telf. U-2902. Desea colocarse casa particular.

SE DESEA COLOCAR UN COCINE-ro del país en casa de huéspedes o particular, Informan, F-4021.

SE DESEA COLOCAR UNA SEÑORA española de mediana edad. Es buena cocinera, sabe hacer dulce, duerme fuera, tiene referencias, prefiere la Víbora. Telf. I-3909.

DESEA COLOCARSE UNA MUCHA-cha española para cocinar y limpiar. Tiene buenas referencias. No duerme en la colocación. Informan: M-4632.

SE COLOCAN DOS ESPAÑOLAS: una para cocinar y limpiar y la otra para limpiar. La que limpia duerme en la colocación y la que cocina no. Tienen referencias. U-6565.

SE OFRECE UNA ESPAÑOLA PARA cocinar o criada de mano, entiende bastante cocina y repostería. No le importa salir con cualquier familia que vaya a la playa o al campo de temporada. Es sola. A5-5821.

SEÑORA ESPAÑOLA DESEA COLO-carse para cocinar y limpiar a corta familia. Tiene referencias. Desea buen sueldo. No le importa trabajar y es formal. U-6001.

SE OFRECE ESPAÑOLA PARA CO-cinar y pequeña limpieza. Tiene referencias. Informan: I-7473.

SE DESEA COLOCAR UNA BUENA cocinera repostera española. Tiene buenas referencias. Sueldo no menor de $25. Hace plaza si lo desean. Teléfono A5-4361.

SE DESEA COLOCAR UNA MUCHA-cha criada manejar o cocinera, con referencias. FO-3202

SE DESEA COLOCAR UNA JOVEN de color de cocinera entiende de repostería prefiere los repartos, no duerme en la colocación, tiene referencias desea ganar 15 pesos en adelante Telf. FO-2674

SE OFRECE COCINERA REPOSTE-ra española mediana edad, sólo cocina, tiene referencias, duerme fuera, hace plaza, no va a los repartos, sueldo: $20 Telf. X-2375

SE DESEA COLOCAR UN COCINE-ro chino joven cocina criolla, española y americana y repostero, siempre muy limpio y sabe cumplir con su obligación, tiene buenas referencias. Teléfono F-6015

SE DESEA COLOCAR UNA SEÑORA española de cocinera sabe cocinar a la criolla y española, sabe repostería es limpia, Cuba 99 habitación habitación 15

SE OFRECE UNA ESPAÑOLA PARA cocinar, sabe cocinar a la americana inglesa, española y criolla. Hace plaza si lo desean. Tiene referencias Telf. FO-2652

SE DESEA COLOCAR UN COCINERO del país repostero bien sea huéspedes particular, establecimiento u hotel. Informes Telf. A-8645

DESEA COLOCARSE UNA BUENA cocinera española, lleva tiempo en el país, tiene buenas referencias. Teniente Rey y Villegas, altos del Café de Cristo.

SE OFRECE UNA BUENA COCINE-ra y repostera. También se coloca para lavandera. Tiene magníficas referencias. Informes: Herrera, 12 entre 11 y 13, Vedado: F-5921.

SE DESEA COLOCAR UN JOVEN inglés cocinero y repostero que cocina a la criolla y a la americana, tiene buenas referencias de familia conocida, F-6242

UN MAESTRO COCINERO Y RE-postero de color, para casa particular; prefiere familias preeminentes y de buen gusto; tiene recomendaciones. Llame F-1-3691 por Miguel.

SE OFRECE UNA COCINERA PARA cocinar y limpiar o cocinar solo; tiene buenas referencias de años, sale a los repartos y duerme en la colocación. Aguila 231. M-1149.

SE OFRECE COCINERO Y REPOS-tero, para casa particular o para alguna finca; tiene buenas referencias de años y sale a cualquier lugar. Aguila 231. M-1149.

SE OFRECEN

119 COCINERAS-COCINEROS

SE DESEA COLOCAR UNA MUCHA-cha española, para cocinar y limpiar. Tiene buenas referencias y duerme en la casa. Informes: M-4632.

DESEA COLOCARSE DE COCINERA cocina a la criolla y a la americana, sabe hacer dulces. F-2405

SE DESEA COLOCAR EN CASA particular, buen cocinero y repostero, joven chino; cocina criolla, americana y española; sabe toda clase de repostería y pastelería. Buena sazón y muy limpio, tiene buenas referencias. Teléfono M-4727.

MUCHACHA ESPAÑOLA SE DESEA colocar para cocinar para corta familia; no le importa cocinar y limpiar para matrimonio solo; tiene referencias. Teléfono F-1-7962.

SE OFRECE UN JOVEN DE COLOR para cocinar o limpiar tiene buenas referencias va al campo prefiere los repartos, sabe hacer algunos dulces. Sueldo 15 pesos. Teléfono: F-6025

SE OFRECE PARA COCINERO RE-postero español para casa particular o comercio o clínica, tiene referencias de las mejores familias, cocina española, francesa y americana. Va al campo. Informan al teléfono A-9795

SE OFRECE COCINERO ESPAÑOL para casa particular o comercio. Cocina española, criolla y francesa, sabe de repostería, tiene referencias. Es hombre solo y sale al campo. Tel. A-0347

SE OFRECE MAESTRO COCINERO y repostero joven chino, cocina a la criolla, española y francesa siempre muy limpio y sabe cumplir con su obligación, tiene buenas recomendaciones y desea casa particular. Teléfono A-9427

COCINERO REPOSTERO ASIATICO, joven, desea colocarse casa particular, sabe cocinar americana, criolla y española y cumplir con su obligación, también tiene recomendaciones. Informan San Rafael 76 teléfono M-4104

UN COCINERO GENERAL SIN PRE-tensiones ninguna, desea colocarse Teléfono M-7832

120 MANEJADORAS

UNA MANEJADORA INGLESA DE color, desea colocarse con familia fina, buenas referencias. Informes: calle 26, entre 23 y 25 No. 357. Teléfono F-6154

123 COSTURERAS-MODISTAS

SE DESEA COLOCAR UNA MUCHA-cha para coser, sabe sorte y costura y borda a mano y a máquina. informan en el teléfono M-8766

124 LAVANDERAS-LAVANDEROS

ENGLISH SPEAKING WOMAN DE-sire employment with American familly as laundress. Phone: FO-3990. Call Frances.

125 CHOFERES

DESEA COLOCARSE UN BUEN chauffeur experto en toda clase de máquinas y mecánica, sin pretensiones y con esmeradas referencias de buenas casas. Teléfono M-1959

SE OFRECE UN BUEN CHOFER español con catorce años de práctica en el oficio. Maneja cualquier clase de máquina. Telf. I-3992.

SE DESEA COLOCAR CHAUFFEUR español con muchos años de práctica. Conoce mecánica y maneja toda clase de automóviles, con muy buenas referencias de las últimas casas que trabajó. F-5887.

CHAUFFEUR ESPAÑOL DESEA CO-locación en casa particular, maneja toda clase de máquinas, tiene 15 años en el oficio. Telf. F-2332

SE OFRECE UN CHAUFFEUR ES-pañol muchos años de práctica y excelentes recomendaciones. Informan teléfono F-4440

CHAUFFEUR SE COLOCA, TIENE referencias, no tiene pretensiones. F-4394.

SE OFRECE UN BUEN CHOFER, mecánico, sin pretensiones y con 15 años de práctica. Tiene buena recomendación de la última casa. Es soltero. Informes: calle 20 y 11, Almendares. Telf. FO-2682.

SE OFRECE UN ESPAÑOL PARA portero o consultorio médico o de criado de manos; tiene buenas referencias de casas en donde ha trabajado. Teléfono M-7658.

DESEA COLOCARSE ESPAÑOL EN casa particular o de comercio; muchos años de práctica y buenas referencias. Teléfono U-6876.

CHAUFFEUR ESPAÑOL DESEA CO-locarse en casa particular es cumplidor y tiene buenas referencias. FO-2031

SE DESEA COLOCAR UN EXPERTO chofer blanco, del país, soltero, con 20 años de práctica, mecánico y conocedor de todo el manejo de máquinas. Tiene buenas referencias y duerme o no en la colocación. Informes: FO-2015 y FO-1077.

CHAUFFEUR BLANCO MEDIANA edad 16 años práctica, mecánico electricista serio y cumplidor, sin pretensiones. Referencias o garantías. I-7376

SE OFRECE UN CHAUFFEUR CON buenas referencias, competente en su trabajo. Informan F-6171

126 JARDINEROS

SE OFRECE INMEJORABLE MANE-jadora de color de mediana edad, prefiere niño recién nacido o de poco tiempo o atender a una señora. Referencias inmejoraboles. M-7122

129 OFICINISTAS

SE DESEA COLOCAR UN JOVEN PA-ra trabajar en oficina, taquígrafo-mecanógrafo, tenedor de Libros; entiende inglés. Se dan referencias. Informan FO-2604 Gutiérrez.

SE DESEA COLOCAR UNA JOVEN para oficina o dependienta, es Taquígrafa y mecanógrafa y con conocimientos de inglés. Informan al teléfono XO-1546 de 8 a 11 a.m.

NATIVO, TENEDOR DE LIBROS, también experimentado en seguros especialmente marítimos por haber trabajado en este ramo de seguro durante varios años, habla inglés, desearía ocupación en comercio, empresa o compañía de seguros como empleado, tenedor 2o de Libros, cajero o jefe de oficina. Escriba A. M. Fernández. Perseverancia 34 B. azotea.

TENEDOR DE LIBROS MUY PRAC-tico, se hace cargo de toda clase de contabilidades económicamente. Teléfono M-6333

131 OFERTAS VARIAS

SE DESEA COLOCAR UN ESPAÑOL ciudadano cubano para encargado casa inquilinato. Entiende de albañilería, mecánica y electricidad. Llame al F-6962.

SE DESEA COLOCAR UNA JOVEN para atender enfermo en casa o en clínica o atender teléfono o criada de cuarto. F-3854 de 9 a 11 y de 2 a 6 de la tarde.

SEÑORA DE MEDIANA EDAD, SE ofrece para cuidar enfermos, tengo inmejorables referencias. Acompaño a señora sola. No tengo inconveniente salir al extranjero. También me ofrezca o para ama de llaves. Telf. A5-1312 Habitación 52 11 a 3.

DESEA COLOCARSE MATRIMONIO español; él chauffeur; ella criada manos o cuartos o manejadora. Teléfono U-3741.

DESEA COLOCARSE COMO DEPEN-diente de un café o restaurant un joven activo y con buenas referencias, informes de 7 a 9 p.m. Monte 238 departamento. 58

DESEA COLOCARSE CARPINTERO en general competente para cualquier trabajo ya sea construcción de muebles, caro ceríase, tiene herramentas, con buenas referencas. lo mismo para el interior. Telf. F-2349 a Justo Luis.

M.E.C.D. 2016

MUSSOLINI DICE A ITALIA QUE PUEDE DORMIR TRANQUILA, CONFIADA EN LA TEMIBLE MAQUINA BELICA CREADA, SOBRE TODO, PARA LA DEFENSA NACIONAL

LA SITUACION ECONOMICA DE CUBA

En estos momentos se considera precaria por el bajo precio del azúcar, producto principal de nuestra exportación. Los azucareros y los que por ellos escriben no hacen más que quejarse amargamente.

Dentro de los límites trazados por la Providencia, son forjadores de su propia suerte los individuos y los pueblos. Lo son también los azucareros de Cuba, con quienes la Providencia ciertamente ha sido benigna en extremo. Si se ponen a buscar la causa de su presente malestar económico, darán seguramente con su propia casa y la de Chadbourne.

Desde 1932 he instado en este DIARIO sobre la necesidad de hallar un método perfeccionado para llevar a cabo el comercio exterior de Cuba. Los diferentes gobiernos han comprendido esta necesidad y han tomado ciertas medidas, de las cuales la más importante es el Decreto número 14. Pero los que no han comprendido aún son los azucareros.

Mis proposiciones son comprensibles para cualquier colono insignificante, ya que son sencillas. Mi fórmula puede traducirse por un lema que últimamente ha alcanzado beligerancia en ciertos espíritus, a saber: «Yo te compraré a ti la mayor cantidad posible de mercancías si tú me compras, directa o indirectamente, cuanto más puedas.»

La virtualidad de este postulado se asienta en razones de orden activo y de sentido común psicológico harto obvias: cada nación tendrá un propio interés en aumentar sus compras en Cuba desde el momento que comprenda que ésta es, a su vez, la condición necesaria para aumentar sus ventas a Cuba.

Abogo por un sistema comercial inspirado en la lógica y el orden y orientado hacia el bienestar de «todos» los que, como yo, aquí viven y trabajan. La política comercial debe someterse a una pauta de inteligencia y reciprocidad, y no ciertamente a las obscuras manipulaciones de los abogados de la banca extranjera y de los gobiernos de ciertas grandes potencias que, independientemente del costo de producción, necesitan cultivar la remolacha para poder dar siquiera algún trabajo a sus millones de desocupados.

Las necesidades económicas de la población de Cuba no podrán ser satisfechas, y la futura estabilidad del peso cubano no podrá ser garantizada por el contrato mundial y el Decreto número 14. Será preciso dejar la posición tomada por medio de este Decreto para avanzar en pacífica conquista de nuevos mercados utilizando los modernos métodos diplomático-comerciales a que ya me he referido.

Los brasileños ya comprendieron que no deben seguir quemando o botando al mar su café, puesto que este producto sirve muy bien para pagar las mercancías que necesita importar el Brasil. ¿Cuándo comprenderán los azucareros cubanos que el azúcar que dejan de producir es como quemado o botado al mar y que, producido, podría servir para pagar nuestra importación?

El problema económico de Cuba consiste en **producir mucho** para tener con qué pagar por las cosas que necesitamos adquirir del extranjero. El contrato mundial del azúcar, actualmente en vigor, obliga a todo el que vive en Cuba a pagar parte de la ayuda pecuniaria que los Gobiernos de los Estados Unidos, de la Gran Bretaña y de otros países ricos están prestando a sus desocupado.

En el orden interior: precisa crear nuevas actividades económicas para poder dar empleo económicamente útil al 50 por ciento de los actuales burócratas civiles y militares. Una vez aliviado de este modo los presupuestos nacionales podrán reducirse a la mitad las actuales cargas tributarias. Dentro del Plan Trienal se necesita un Estado Mayor Económico capaz de planear la economía nacional, saneándola por medio de una general reducción de los impuestos y las contribuciones.

Para obtener la confianza del capital podrá el Gobierno dar garantías bien definidas a la propiedad privada. Al conocerse en el extranjero que aquí hay garantía absoluta para la propiedad afluirá sin demora todo el capital que Cuba necesita para comenzar las nuevas actividades económicas encaminadas hacia un aligeramiento de los presupuestos y las contribuciones.

¿De qué naturaleza serían estas actividades económicas?

Ya las he descrito ampliamente en artículos anteriores y en mis libros pero enumeraré aquí unas cuantas:

1.—Utilizar la riqueza mineral de Cuba;

2.—Crear la marina mercante y preparar diplomáticamente su operación;

3.—Aumentar la pesca. Recomiendo que sean estudiados los métodos de los japoneses quienes se encuentran obligados a sacar más del 50 por ciento de sus alimentos del mar;

4.—Organizar, por medio de la banca nacional, el crédito para el pequeño industrial y comerciante. Recomiendo que se estudien los métodos de la **Banque de France**;

5.—Establecer sistemas de irrigación a base remunerativa;

6.—Intensificar en el extranjero la propaganda turística, tabacalera y licorera.

Fredrik NORMAN

La Habana, 30 de marzo de 1938.

El ataque japonés en el centro halla enorme resistencia

SHANGHAI, marzo 31, (jueves). AP.—Diez millas del ferrocarril de vía estrecha llegó a ser uno de los más discutidos campos de batalla de la guerra chino-japonesa.

A lo largo de esa sección del ferrocarril, desde Lincheng, en la línea Tientsin-Pucao a Taierhchwan, a unas 20 millas del Lunghai, unos 50,000 chinos lucharon salvajemente para mantenerse en las posiciones que conquistaron recientemente.

Los despachos japoneses admiten que su ofensiva de tres meses contra el área de Lunghai que separa las dos porciones de la China que han conquistado tropieza con una gran resistencia de los chinos.

Taierhchwang está convertida en ruinas por la artillería y la aviación japonesa. Los chinos dicen que en un raid solamente, los japoneses dejaron caer 200 bombas.

Los nipones agregan que sus aeroplanos han destruído un puente del gran canal cerca de ese pueblo, cortando la retirada a los chinos.

Chinos y japoneses han enviado refuerzos al triángulo de cien millas con vértices en Yenchao, Suchao y Lini.

Más al oeste, los chinos admiten haberse retirado de Changchwang, en la unión del gran canal con el ferrocarril Tientsin-Pucao.

Se han reanudado los combates cerca de Kwangteh, en la provincia oriental de Anhewei. Los japoneses anuncian que han derrotado a un destacamento de 7,000 chinos.

LOS SENADORES FRANCESES ANUNCIARON QUE DERROCARAN A BLUM PARA ESTABLECER UN GABINETE DE UNION NACIONAL

La Comisión de Asuntos Navales ha pedido la construcción de buques superiores a los alemanes e italos

Las autoridades francesas buscan afanosamente una estación de radio que interfiere los programas de París para hacer propaganda contra Blum y a favor de los nacionalistas hispanos

PARIS, marzo 30. (AP.) — Los expertos en radio del gobierno francés están tratando de identificar a una misteriosa estación de radio extranjera que interrumpe los programas de las emisoras de París con discursos de propaganda.

La estación, cuyo anunciador habla correctamente el francés, lanza ataques contra el Primer Ministro León Blum, hace campaña contra los judíos y propaganda a favor de los nacionalistas españoles. Desde hace cuatro días se han experimentado las interferencias de la estación misteriosa.

Los expertos del Gobierno dicen que las trasmisiones se escuchan en París y en otros lugares de Francia. El domingo pasado, hizo una campaña contra los judíos y ayer atacó a Blum y a su gobierno.

La prensa izquierdista dice que la estación es la española de Salamanca, pero los técnicos declaran que no han podido determinar aún dónde se encuentra.

El gobierno francés prepara una serie de medidas financieras que provocarán su caída cuando lleguen al Senado

PARIS, marzo 30. (AP.) — Las comisiones parlamentarias aprobaron hoy urgentes medidas para reforzar las defensas de Francia a pesar de la creciente posibilidad de que el gabinete de León Blum sea derrocado muy pronto.

Mientras Blum labora para consolidar las finanzas de la nación la comisión de Defensa de la Cámara de los Diputados aprobó un proyecto de ley que autoriza al gobierno para construir dos superdreadnaughts, un crucero pesado, siete submarinos y varios buques auxiliares.

Las comisiones de Asuntos militares, navales y aéreos del Senado se reunieron en sesión secreta y han enviado informes a los ministros de la defensa nacional recomendándoles que sean reforzadas inmediatamente las fuerzas combatientes de la nación.

La decisión de las comisiones del Senado establece una distinción entre los eternos problemas de los armamentos franceses y el continuo problema de los gabinetes que han de gobernar a la nación.

De acuerdo con el proyecto naval, los nuevos buques de guerra deberán estar en servicio antes de fines de 1942. Su construcción formará parte de un programa «excepcional» de defensa nacional con un costo de 6,000 millones de francos.

No se ha decidido aún el tonelaje de los nuevos barcos, pero la comisión de asuntos navales ha pedido buques de 42,000 toneladas a fin que sean mayores que los de Italia y Alemania.

Con el fin de atender a las dificultades financieras de la nación, Blum ha redactado una serie de medidas que serán entregadas el sábado al Parlamento con el ruego de que las estudie inmediatamente.

En la Cámara de los Diputados aumenta la oposición de los miembros del Partido Radical Socialista.

A menos de que el nuevo programa de reconstrucción financiera sea aprobado en seguida, el Primer Ministro se propone cerrar temporalmente la Bolsa para impedir excesivas especulaciones.

Todos los partidos están de acuerdo en que se necesitan rigurosas medidas. El gobierno se halla en la necesidad de acudir al crédito para obtener un empréstito de 32,000 a 42,000 millones de francos durante el presente año.

En el caso de que los proyectos del Gobierno sean aprobados por la Cámara se espera que tropiecen con dificultades en el Senado.

Los senadores han declarado francamente que derrocarán a Blum para establecer un gobierno de unión nacional.

Mientras tanto han aparecido grandes pasquines en los que se pide la restauración monárquica al objeto de que restablezca la estabilidad interna y devuelva a Francia su prestigio en el exterior.

Llevan el nombre de Henri, Conde de París, hijo del Duque de Guisa, que es pretendiente al trono de Francia.

Los pasquines dicen que Europa está al borde de la guerra y que a Francia le hace falta un gobierno unido.

Avión de bombardeo de Estados Unidos perdido en el mar

Se teme que de las siete personas que llevaba no se hayan salvado sino dos

HONOLULU, marzo 30. AP.—Un aeroplano de bombardeo de la armada cayó en el mar y probablemente han perdido la vida los cinco tripulantes, poniendo una nota de trágico realismo al simulacro de batalla por el control de Hawaii.

Volando bajo durante un temporal de aguas, el bombardeador, de dos motores, cayó frente a Waianae, en la costa noroeste de Oahu, isla principal del grupo hawaiiano.

Los testigos dicen que el avión cayó en el mar a tremenda velocidad. Siete personas estaban a bordo del aeroplano. Tres de ellas lograron subirse, al parecer, a una de las alas del avión, que quedó medio sumergido.

Uno de ellos, el radiotelegrafista G. J. Milles, se echó a nadar salvando las 150 yardas que mediaban hasta la costa. H. F. Bartz, fué recogido sin conocimiento y trasladado a un hospital.

El jefe de maquinistas de aviación, G. H. O-Neill, que era el tercero de los que subieron a una de las alas, parece que pereció.

Los otros cuatro quedaron encerrados en la cabina.

Es éste el segundo avión de bombardeo de gran crucero que se pierde durante las maniobras y el quinto de su clase que desaparece en el Pacífico durante este año.

La tragedia ocurrió cuando la flota defensora de Hawaii atacaba al grueso de la flota de los Estados Unidos que hacía de enemiga.

UN PRIMO DEL REY DE INGLATERRA EN MIAMI

El capitán Lord Louis Mountbatten y su esposa han sido retratados en Miami, donde visitan a unos amigos. Lord Mountbatten es primo del rey Jorge VI de Inglaterra. (Foto Acme-Editors Press).

La Cámara de los Comunes se ocupó ayer de los actos de sabotaje que se realizan contra aviones y buques

No se ha podido determinar, según se informó, que alguna potencia extranjera sea responsable de tales atentados. Se aludió también al envío de tropas francesas a España

LONDRES, marzo 30. (Havas).—El ministro de los Dominios, Ormsby Gore, declaró hoy en la Cámara de los Comunes, que la autorización concedida a Italia, de conformidad con el convenio de 27 de enero de 1937, para la travesía del territorio de la Somalia Británica, tiene carácter circunstancial y que no hay nada que tenga que ver con la situación internacional en ese convenio, que es de significación tan momentánea, que no ha merecido siquiera un tratado aparte. Dijo además que el instrumento por el cual se estableció ese tránsito ni siquiera ha tenido que ser inscripto en la Sociedad de las Naciones.

El Conde de Winterton, canciller de Lancaster, hizo una declaración ante la Cámara de los Pares, acerca de los recientes actos de avería intencional que se habían descubierto en los talleres de la aviación militar. Declaró:

«Las averías se descubrieron entre el 19 y el 22 de marzo en los conductores eléctricos instalados en cuatro aparatos de guerra. Uno de estos aviones estaba destinado a las Fuerzas Aereas del Rey y los otros tres para Bélgica. También se ha informado que en los establecimientos de la VickersAsmstrong, el 19 de marzo, en las cercanías de Coventry, se advirtió un caso parecido y otro el 17 en una máquina destinada a las fuerzas de submarinos. No tenemos, sin embargo, pruebas de que tales daños hayan podido ser obra de agentes de otra potencia».

El liberal, Geoffrey Mander, preguntó a Chamberlain si él considera oportuno proceder a la apertura de pláticas entre los Estados Mayores de la Gran Bretaña y Francia, con el fin de adoptar providencias comunes de guerra, en caso de que surgiera alguna eventualidad, de acuerdo con «la estrecha entente que existe entre los dos países».

Neville Chamberlain dijo:

«Ya se dejó establecido todo eso en los acuerdos que se adoptaron en Londres en 19 de marzo de 1936 y mediante las notas que se cruzaron el 15 de abril de 1936, todas las cuales son ya del conocimiento perfecto del Parlamento. Se determina por esos instrumentos que los Estados Mayores de Francia y la Gran Bretaña establecerán contacto para llegar a las resoluciones de orden técnico que nos interesen mutuamente, siguiendo lo que establece el convenio de Locarno, instrumento que hoy sigue siendo base de nuestra política. Las providencias de ese tratado se implantarán todas en el caso de que se produzca una situación de agresión no-provocada. A la vez, podemos tener el convencimiento de que esas obligaciones se invocarán también en caso de necesidad de mejorar las defensas nacionales, o que adoptar una línea política que haya de conducir a preparaciones militares, de cualquier índole que sean. Los contactos e informaciones se realizarán siempre mediante los agregados militares del servicio diplomático, según se ha dejado establecido por el referido instrumento, de abril de 1936».

El ministro no respondió cuando se le preguntó «si se consideraría agresión no provocada la que resultase del envío de tropas francesas a la España Roja», alegando que «ese caso no se ha presentado ni habrá de presentarse, porque los compromisos de la Gran Bretaña con Francia sólo están destinados a la seguridad del Rhín.»

Hubo seis muertes de tétanos a causa de unas inyecciones

Todas las víctimas son mujeres y otras seis se hallan en grave estado

ORLANDO, Florida, marzo 30. AP.—Seis mujeres murieron hoy de tétanos después de haber sido inyectadas con un suero para el tratamiento del cáncer. Otras cinco mujeres se encuentran en los hospitales padeciendo casos graves de tétanos. A éstas se les había inyectado también.

Los médicos dicen que todas habían sido inyectadas con el contenido de una botella que, al parecer, se había contaminado. Temen que a los demás pacientes se les hayan hecho inyecciones con el líquido de la misma botella, pero no han podido determinar cuántos.

El doctor T. A. Neal, de Orlando, declaró que las inyecciones habían sido administradas con un flúido llamado Ensol, en su clínica. Agregó que en su clínica se habían administrado más de 10,000 inyecciones en estos dos años y medio «y que se había obtenido un magnífico éxito, sin que se manifestaran malos efectos».

Cree que el suero de la botella estuviera contaminado.

En Kingston, Ontario, Canadá, el doctor Henry Connell, que descubrió el tratamiento del Ensol para el cáncer y anunció su descubrimiento en 1935, dijo: «Estoy convencido de que una botella de Ensol se contaminó después de haber salido de Kingston; otras botellas del mismo pedido se han usado en Orlando sin resultados dañinos».

El doctor Connell ha manifestado que está dispuesto a venir a esta ciudad para participar en la investigación.

En Chicago, el doctor Morris Fishbein, representante de la Asociación Médica Americam, dijo que ésta se había pronunciado contra el uso del suero. Agregó que la Asociación se había negado a aprobar el suero y consideraba que el anuncio de su descubrimiento se debió a que muchos pacientes del cáncer «abrigan falsas esperanzas».

El capítulo de la Florida del Women-s Field Army for the Control of Cáncer, ha publicado una nota deplorando las muertes y agrega que «no hay suero ni medicina conocida que cure el cáncer. La cirugía, los Rayos X, y el radio son los medios por los cuales se puede combatir la enfermedad».

LOS PARTIDOS POLITICOS QUE HABIA EN RUMANIA SUPRIMIDOS POR DECRETO

BUCAREST, Rumania, marzo 30 (AP).—Todos los partidos políticos de Rumania han sido abolidos esta noche, por un decreto publicado por el Gobierno recientemente organizado por el Patriarca Miron de Cristea, considerándose que el decreto es un golpe contra la Guardia de Hierro, de sabor fascista.

Otro decreto del Gobierno dispone la creación de un consejo permanente de la Corona que tendrá la misión de asesorar al rey y se reunirá cuantas veces lo crea conveniente el soberano.

El consejo, designado por el rey, estará compuesto de representantes del Gobierno actual y de los pasados, así como de la Iglesia y del Ejército

Violentos tornados azotan a algunos estados americanos

COLUMBUS, Kan. marzo 30. AP. Violentos tornados azotaron la intersección de los Estados de Kansas, Missouri y Oklahoma y se internaron en Arkansas, dando muerte a ocho personas por lo menos, cuatro de ellas niños.

Se sabe que hay más de 125 heridos, muchos de ellos mortales. Seis perecieron en esta ciudad de 3,500 habitantes. Una mujer perdió la vida en Kansas y un hombre en Missouri.

El temporal más violento pasó por el West End de Columbus a eso del mediodía, destruyendo cincuenta casas por lo menos, así como una casa escuela donde se alojaban más de cien niños. Los niños fueron salvados sin que se registrara una sola víctima a pesar del derrumbe del techo.

El temporal estuvo acompañado de una terrible granizada y de fuertes vientos. Llovió a torrentes en las áreas de las minas de plomo y carbón. Las zanjas se llenaron de agua y muchos automóviles y guaguas tuvieron que ser abandonados en plena carretera.

Entre las personas que se distinguieron por su heroismo durante el tornado figura la maestra de escuelas Miss Esther Olson, de Columbus, que sin hacer caso de las lesiones que recibió, hizo supremos esfuerzos para extraer a los niños de la escuela de Columbus que se había derumbado.

POR DISTINTOS PUEBLOS DE ILLINOIS TAMBIEN PASO EL TORNADO

JACKSONVILLE, Ill., marzo 0. AP. Un tornado pasó por Rushville, Astoria y el sur de Pekín, en la parte central de Illinois, en horas de esta tarde. Dos personas perdieron la vida en el sur de Pekín.

Todos los médicos y enfermeras disponibles han sido llamados de Pekín al sur para que presten auxilios.

Siguiendo su campaña personal en favor del plebiscito, el Fuehrer pronunció un discurso en Colonia

«Al terminar la guerra, dijo, Alemania se hallaba arrasada, barrida. Los soldados la levantaron y, ahora, la nación entera confirmará nuestra obra». Historia retrospectiva

COLONIA, marzo 30. (Havas.)—El Fuehrer Hitler ha continuado su campaña electoral en favor del plebiscito. Habló en esta ciudad respecto de la situación de Alemania en vísperas de su ascenso al poder y en la actualidad. Dirigió la palabra al adalid a su llegada el Jefe Nazi del distrito, Grovee, el cual en términos duros, exaltados, dijo que la Renania recordaba los años fatales de humillación, en que las tropas extranjeras se hallaban en esa tierra.

Dió las gracias al Fuehrer por haber libertado el Rin de las «cadenas de Versailles». Sostuvo que en la actualidad, todos los turistas extranjeros que llegan a la Renania se muestran satisfechos de «hallar aquí mayor orden del que existe en su propia tierra«.

Tras de haber escuchado la inflamada arenga de Grovee, el Fuehrer tomó la palabra y dijo:

«La población de este país puede comprender mejor que ninguna otra el sentimiento de los alemanes de Austria, que habían sido separados por la violencia de sus hermanos de Alemania.»

Hace seguidamente la historia del movimiento nacional socialista y dijo: «Ha sido, pues, en substancia la derrota de 1918 la que nos ha convertido en lo que somos. Por esa derrota, estoy yo aquí para hablar al pueblo. Sin ella, no habría podido ser otra cosa que un modesto albañil. Lo mismo puedo decir de los 10.000,000 de alemanes que viven fuera de nuestras fronteras. Antes de la guerra, todo marchaba bien indudablemente, pero fuera del camino de los alemanes.»

Agrego que cuando el tratado de Versailles hubo impuesto las cadenas al Tercer Reich, cuando el pacto de Saint Germain hubo causado la demolición de Austria, comenzó precisamente la liberación interior del «hombre alemán». Añadió:

«La voz de la sangre no se extingue jamás. Alemania, que se encuentra desarmada, supo crearse un ejército. Se vió obligada a soportar todas las humillaciones. Un pueblo que posee el sentimiento del honor no se puede dejar aplastar, no puede asistir indiferentemente a los malos tratos que se le infirieron, ni siquiera a sus compatriotas, porque son alemanes todos los que llevan en sus venas nuestra sangre. Esto no era sino un pretexto falso, para imponernos, con una paz infame, las mayores humillaciones. Nosotros no queremos llevar a la guerra a los demás estados. Sólo queremos que nuestros compatriotas gocen de la paz alemana. Me siento feliz y orgulloso de que la Providencia me haya escogido para la realización de esta empresa. Tengo también el derecho de exigir que cada uno cumpla con su deber.

«Al terminar la guerra, Alemania se hallaba arrasada, barrida. Los soldados la levantaron. Ahora, la nación entera confirmará nuestra obra»

ES RECONOCIDO EL DERECHO

WASHINGTON, marzo 30. (AP). —El Secretario de Estado, Hull, dijo que los Estados Unidos consideran que México tiene el derecho de incautarse de las propiedades de los petroleros, pero que espera que se llegue a un acuerdo adecuado. Los Estados Unidos no han implantado reclamación alguna en cuanto al punto legal, pero considera que los valores incautados se calcularán en un tipo justo y equitativo.

En un momento dado, Italia puede poner en primera línea de combate de cuatro a cinco millones de hombres

Con un número aproximadamente igual de combatientes en los servicios de retaguardia, su Escuadra y su Aviación puede convertir su defensiva en ofensiva a cualquier hora

ROMA, marzo, 30. (AP).—El Primer Ministro Mussolini hizo hoy al mundo una pintura detallada de la gran maquinaria de guerra de Italia y declaró que está dispuesto a tomar la ofensiva, si fuera necesario para defender los intereses del imperio.

En un discurso que pronunció ante el Senado y que fué trasmitido por radio al mundo, El Duce calificó la flota submarina de Italia como la mayor del mundo y dijo que las fuerzas aéreas italianas figuran entre las mejores.

El principal propósito del ejército, dijo, es para la defensa. Agregó, sin embargo, que la palabra defensa no debe tomarse en su sentido limitado; con frecuencia la mejor defensa es la ofensa».

Una versión reducida del discurso pronunciado por el Primer Ministro Mussolini ante el Senado es la siguiente:

«Han transcurrido 13 años desde el día 2 de abril de 1925 en que tuve el honor de dirigirme a vosotros sobre los problemas de carácter militar. En aquel discurso tan distante, pero no olvidado del todo, presenté los aspectos esenciales del problema de nuestra defensa y organización.

«Me atrevería a decir que en ese día nuestro camino estaba guiado por un compás, aspiración a la que diariamente dirigimos nuestras energías, aspiración que puede resumirse de esta manera: hacer de que las fuerzas armadas de la nación sean siempre más eficientes y siempre más temidas.

Después de trece años deseo informaros de la manera más concisa y completa, con la necesaria reserva sobre ciertos datos, acerca de lo que se ha hecho para el ejército, la marina y las fuerzas aéreas.

«Comenzaré con el Ejército, al cual corresponde la tarea de defender nuestras fronteras terrestres. Agregó inmediatamente que la palabra «defensa» no debe tomarse en su sentido limitado: con frecuencia la mejor defensa es la ofensa.

Las fronteras italianas

«La naturaleza ha dotado a Italia con una considerable garantía de seguridad en sus fronteras. Una vez que algunos desfiladeros estén herméticamente sellados —cosa que estamos haciendo— los Alpes que forman el resto del gran círculo son impasables y no solamente durante los meses de invierno.

«Al amparo de esta gigantesca fortificación establecida por Dios, millares de años nace, vive y se desarrolla un pueblo cuya masa numérica le da, con exclusión de Rusia el tercer lugar en Europa y que es uno de los más homogéneos del mundo.

«Dentro del presente año Italia tendrá 44 millones de habitantes. En diez años tendrá solamente en su territorio continental 50,000,000. Debemos tener esto presente cuando hablamos de armas y de hombres armados.

«Sin hombres no pueden hacerse los batallones, y hacer grandes batallones necesita muchos hombres.

«Llamando a filas a todos los hombres de 21 a 55 años de edad Italia puede movilizar 8.000,000 de hombres, y sumándoles los de 18, 19 y 20 años, puede contar con 9,000,000 de hombres.

«Suponiendo que el cincuenta por ciento de esa masa se destine a los servicios de la retaguardia —importantes en la guerra moderna— quedan de cuatro a cinco millones de combatientes de primera línea.

«No podéis negar, honorables camaradas, que tal masa es imponente. El día primero de marzo de 1938 pudimos movilizar completamente en corto tiempo un número de unidades superior a las que tomaron parte en la batalla de Vittorio Veneto.

«Esto demuestra cuán ridículas son las polémicas de ciertos sectores situados más allá de los Alpes, según las cuales la guerra africana, la formación de los dos cuerpos de ejército de la Libia y la participación de los voluntarios italianos en la guerra civil española nos han debilitado.

«Por el contrario, todo eso nos fortifica, no solamente desde el punto de vista moral, como sucede cuando ganamos, sino también en los métodos que perfeccionamos de tiempo en tiempo y ponemos al día.

«En organización y en hombres nuestro ejército es el único desde la guerra mundial que ha pasado por la experiencia de una guerra y la ha ganado.

«Junto a los grandes jefes, Badoglio, de Bono y Graziani, tenemos generales por decenas que han participado en las guerras. Han arriesgado nuevamente sus vidas en este supremo evento de defender la vida del pueblo. Tenemos millares de oficiales de todos los grados que han dirigido hombres al combate.

«Contra un enemigo guerrero y cruel como el abisinio o en una guerra clásicamente europea como la guerra civil española hay por lo menos centenares de soldados que han marchado y sufrido...

«Es mi opinión que todos estos hombres que han experimentado una, dos y algunas veces tres guerras pueden constituir en el momento oportuno uno o más ejércitos de maniobra o de asalto...

«Prepararemos moral y cívicamente a la nueva generación para la nueva y siempre dura tarea. Así mientras los gloriosos veteranos de la guerra mundial, que se midieron victoriosamente contra razas tradicionalmente guerreras como la austriaca y la magiar, estén declinando sus hijos y sobrinos se alzarán capaces de seguir el ejemplo de sus mayores con el manifiesto deseo de superarlos...

El problema del mando único

«En la Italia fascista el problema del mando único —que atormenta a otros países— está resuelto: la dirección político-estratégica de la guerra procede del Jefe del Gobierno, su aplicación está asignada al Estado Mayor General y a los distintos organismos.

«La Historia, incluso la nuestra, demuestra que la disidencia entre la dirección política y militar de la guerra es siempre fatal. En Italia no existe ese peligro. En Italia la guerra, como en Africa, será dirigida en cumplimiento de las órdenes del Rey por una sola persona, la que os está dirigiendo la palabra, si alguna vez el destino nos encomienda esa tarea...

Entre 1940 y 1941, y si es posible antes, el grueso de nuestra flota estará constituído por ocho buques de guerra con 240,000 toneladas. Después de los acorazados vendrán los demás barcos de superficie con tonelajes desde 10,000 como el Trento a 600 toneladas como los torpederos. Se trata de una masa notable, de fácil manejo, bien armada, compuesta de unidades rápidas, casi todas ellas construídas en nuestra era

«Reitero al Senado que Italia tiene hoy la flota submarina más poderosa del mundo. Hemos superado a todo el mundo y de tal manera que será difícil que nos pueda alcanzar y arrebatarnos la supremacía.

«La organización de la armada puede responder a la tarea que le está confiada... A los que dicen que en las guerras futuras los acorazados permanecen en los puertos como en la guerra mundial les digo que eso no sucederá a Italia; no es cuestión del costo del barco, es el espíritu de los hombres y las órdenes que reciben...

«Todas nuestras bases en la parte central y oriental del Mediterráneo han sido meticulosamente reforzadas. Junto a esas bases se han construído grandes depósitos para el combustible, teniendo siempre en cuenta los últimos progresos de la moderna ingeniería.

«Os digo que tenemos en nuestros depósitos suficiente combustible para un largo período de operaciones. Lo mismo puede decirse de las municiones y de los torpedos.

La aviación italiana

«Solamente después que el fascismo ocupó el Poder nuestra aviación comenzó a tener una vida nueva... Hoy la aviación italiana es una de las mejores del mundo... Algunos millares de aeroplanos, la mayoría de los cuales son de los tipos más modernos, forman nuestra fuerza aérea...

«La tendencia de nuestra ingeniería aeronáutica es construir un aeroplano que pueda usarse también para bombardeos nocturnos; un aeroplano que tenga gran velocidad, pero que, sobre todo, sea de fácil maniobra.

«Nuestro tipo de caza CR 32, aunque menos rápido, ha derribado en los circos españoles muchos más veloces Curtiss y Rata. Tratamos de construir nuestros aviones parcial o totalmente de metal.

«El tipo de dos motores es preferido para reconocimientos y bombardeos ligeros; pero para los bombardeos lejos de las bases, con una pesada carga de bombas, es necesario utilizar el tipo trimotor.

«Tenemos un tipo de trimotor que los demás países nos envidian y para el cual hemos recibido órdenes de compra. El tipo de cuatro motores puede usarse para las líneas civiles. Los aeroplanos con un mayor número de motores no han probado eficiencia. El famoso DO-X con 12 motores ha sido convertido en hierro viejo. Intentamos llegar a una completa autarquía en construcción aeronáutica. Deseamos alcanzar el máximo de seguridad...

«Existe la posibilidad en Italia de tener de 20.000 a 30.000 pilotos, por medio de la conscripción aeronáutica que solamente nosotros la hemos introducido y que ha despertado gran entusiasmo en la juventud italiana.

«La guerra desde arriba debe dirigirse de una manera que tienda a desorganizar las posiciones del enemigo, dominar el cielo, fracturar la moral del pueblo... La guerra desde el cielo está destinada a asumir mayor importancia aún en la guerra de mañana...

La defensa contra el avión

«La mejor defensa activa contra los ataques aéreos consiste en hacer evacuar de los grandes centros de población a todos aquellos—y son muchos— que no son absolutamente necesarios. Desde este momento digo que todos los que puedan organizar su existencia en los pueblos harían bien en no esperar a última hora. Mañana, en caso de guerra, todo lo que impida la movilización puede ser prohibido. Tanto peor entonces para los que no hayan previsto esto y sea tarde...

«Deseo que ningún otro convencimiento se fije en vuestra mente y es que desde ahora todo está dispuesto y que podemos dormir tranquilamente. Exactamente porque se ha hecho mucho, debemos decirnos que todavía queda por hacer lo más y que lo haremos a cualquier costo.

«De esta manera intentamos asegurar la paz general, pero sobre todo nuestra paz. Rechazamos las ilusiones y las utopías y por esta razón hemos abandonado la tienda que las vende en Ginebra. Lo que siempre ha contado y cuenta entre los pueblos es su potencialidad de hacer la guerra. Nosotros colocamos el poder espiritual en la primera línea de nuestros potenciales. Jamás fué tan profundo en Italia, ni tan ardiente y general como hoy.

«¿Napoleón previó ésto? Cuando durante la guerra en España el Mariscal de Francia Suchet pidió al emperador que pusiera a su disposición a la división italiana Palombini, Napoleón contestó:

«Tenéis razón. Esos italianos serán algún día los primeros soldados del mundo».

«Deseamos que la predicción de Napoleón, sea una realidad fascista y romana de nuestro tiempo».

COMENTARIOS DE LA GUERRA

31 DE MARZO DE 1938

La columna del general Mo... cruz el río Cinca por Monzón ... ello encontramos justificada la ... sion que ya sobre Lérida se ... ejerciendo, aunque las primeras informaciones que llegan no citan lugares ni pueblos más allá de la ... de Mezquita, que, como ya hemos dicho, se encuentra aproximadamente a 6 kilómetros de Fraga.

Es indudable que sobre las rutas de Lérida han caído además de las columnas que entraron por Fraga ... que cruzaron el río Cinca en ... correig y que en su marcha ... Lérida son las mismas que ... turado a Aytona, y, tras de ... mismo con Soses, han enlazado ... la ruta de Fraga a Lérida, en la ... te Este de la Sierra de Mezquita.

Esta última columna ha ... desde el pueblo de Masaleorreig ... ta la bifurcación de carreteras ... kilómetros en total, quedando ... da a 14 de Lérida.

Mientras esto ocurre por la ... Suroeste de la capital provincial ... yas fuerzas están a las órdenes del general Yagüe, las que bajan desde Monzón, después de atravesar el Cinca en ese lugar, tienen ante sí ... carretera y el ferrocarril que ... dos una al otro hacen un recorrido de 49 kilómetros y en este trayecto cruzan, además del río mencionado el primer canal de regadío que encuentra a tres kilómetros ... de Monzón y antes de entrar en el pueblo de Binéfar se cruzan también con el Canal de Aragón y Cataluña. En los 17 kilómetros que existen de Binéfar a Almacellas, existen ... tro puentes más sobre otros ... ríos cuyas aguas van a aumentar el cauce del canal citado; se sigue la ruta y en los 21 kilómetros de Almacellas a la propia Lérida, la carretera se cruza con otros cinco cauces de los cuales dos son ríos de la región hidrográfica del canal y los otros tres ramales de la propia obra de regadío.

Por todas estas circunstancias y ... la creencia de que en la misma ... ma en que han sido volados ... y cientos de puentes en las campañas anteriores, es por lo que creemos que todo el sistema de regadío se ha ... destruir con el fin de interrumpir aunque sea por 24 horas, el curso del Cinca en los diversos lugares por donde los pontoneros tendieron las pasarelas.

La inundación se ha de repetir en la misma forma que aquella de Alberche cuando ya los nacionalistas estaban en Maqueda; por cierto que en ... oportunidad en que en El Tiempo ... le dió salida a las aguas de este ... aquí en la Habana, al comentar ... asunto y sin saber a punto fijo donde se encontraba la represa del Alberche, uno de los genios «... terrestes» que crecen y se desarrollan como la verdolaga, situó las compuertas del pantano en Escalona ignorando que se encontraban entre Cebreros y San Martín de Valdeiglesias.

—o—

Entre los planes que salen de los rojos de Barcelona—que no es posible que se puedan entender a estas horas—hay uno que tiene ... gracia porque demuestra la falta de sentido del que lo proyectó, pues indudablemente está demostrando que no conoce la dirección de ríos y canales de la provincia de Lérida. Dice este «compañero» de prensa y propaganda, que en el caso de que se pierda Lérida, ya hay una línea de Borjas Blancas a Balaguer en donde los milicianos largarán el resto (si les queda algo.) De Borjas Blancas a Balaguer no es posible trazar una alguna de defensa por la sencilla razón que no hay río ni canal que lleven esa dirección. De Balaguer a Lérida corre el río Segre, y de Borjas Blancas a Lérida corre el canal de Urgel en los 25 kilómetros que median de una ciudad a otra; pues siendo la propia Lérida el vértice de este ángulo, perdida Lérida no queda más remedio que emprender otra fuga, con destino de primera intención para los sitios que citan; Balaguer y Borjas Blancas.

Lérida la perdieron desde el momento en que no han defendido Fraga, teniendo a su disposición el cauce del río Cinca. La falta de ... den en esa fuga trae ahora estos resultados, que se reducen a uno solo, que es el todo. Siguen sin mando ni cosa que se le parezca.

—o—

Escrito lo anterior, el cable ... aclarando lo mismo que ... Por los milicianos en fuga han sido voladas las represas que abastecen el canal de Aragón y Cataluña y de ahí el pequeño trastorno que ocasionaron en la labor que habían efectuado los pontoneros.

—o—

El cable anuncia que la columna de Valiños ha entrado en la provincia de Tarragona, por la ruta de Caspe a Gandesa, después de cruzar el río Matarraña, tanto desde la ruta del Alto del Portalet a Maella, como de la Sierra de Caspe a los vecinos pueblos del otro lado del río que llevan los nombres de Fabara, Nonaspe. Con este cruce y el del ... Algas ya las tropas de este general pisan el territorio de la provincia de Tarragona, y será el pueblo de Batea el primero que será visitado en tierras de esta provincia.

Los defensores de esta línea gobiernista van a estas horas en busca de la propia Gandesa y para ellos Batea no será ya nada. Los «componedores» son así.

—o—

El comunicado oficial de Salamanca, entre la extensa relación de lugares y pueblos ocupados, señala especialmente un taller de reparaciones de máquinas Renault que con todos los componentes, ha caído en poder de las tropas nacionalistas sin duda alguna esta «caza» servirá para poner de manifiesto una vez más que el cierre de la frontera siempre fué un «cuento»

—o—

Madrid en su comunicado oficial explica que las tropas nacionalistas han llegado a Alcarraz, pueblo de la carretera de Fraga a Lérida y a ... kilómetros aproximadamente de la Capital de esta provincia.

Con ello queda confirmada la actuación de la columna de Yagüe por esta ruta y a la que habrá afectado por muy pocas horas la destrucción de las esclusas que ha sido causa de las subidas de las aguas de los ríos Segre y Cinca. Hay que tener presente que al sur de Villanueva ... Alpicat se une uno de los canales de los que controla el canal de Aragón y Cataluña, con otro que corresponde al canal de Piñana; el agua de estos dos conductos cruza la carretera de Fraga a Lérida, cerca del pueblo de Alcarraz y por no perder la costumbre también habrá sido volado. Los pontoneros tienen que estar atareados, debido al territorio en que se opera, en estos días. Hay agua en todas direcciones.

El Alférez de Complemento

M.E.C.D. 2016

SUPLEMENTO DIARIO EN ROTOGRABADO

DIARIO DE LA MARINA

ACTUALIDAD NACIONAL E INTERNACIONAL

LA HABANA, JUEVES, 31 DE MARZO DE 1938

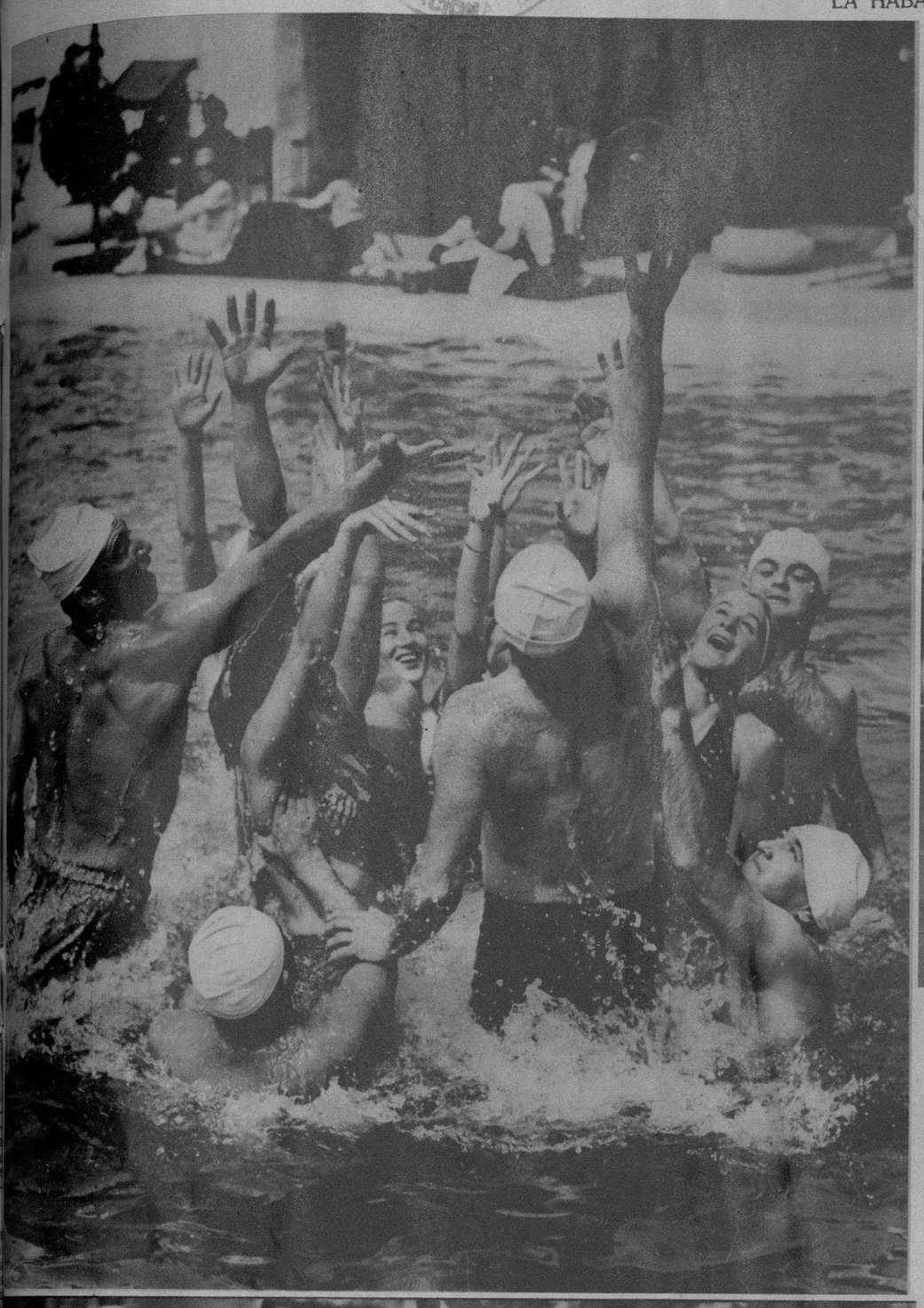

AL NUEVO juego, el water polo, le ha cabido una fortuna vertiginosa. Apenas iniciada la moda, se cultiva en todas partes, particularmente en los lugares de recreo, como en este Arrowhead Springs, de California, donde fué sorprendida esta escena de acción. (Foto Wide)

LOS ANTI-NAZIS de Filadelfia irrumpieron tumultuosamente en el local donde celebraban una reunión los partidarios de Alemania. La policía garantizó el orden impidiendo que fueran molestados los reunidos. Se anotaron varios contusos, producto de una lluvia de golpes, algunos de los cuales se ven en esta fotografía. (Foto Wide)

EL PRESIDENTE Roosevelt, mientras era entrevistado por los periodistas en Warm Springs, donde el Presidente pasó unas horas visitando un sanatorio destinado a los enfermos de parálisis infantil. Por medio de esta entrevista inició el Presidente americano su gestión en favor de las minorías europeas. (Foto Wide)

EN LA CATEDRAL de San Patricio, de New York, se ve al Rev. P. Bartolomé J. Eustace, postrado ante el altar durante una de las más solemnes ceremonias celebradas, para proclamarle Obispo de la nueva diócesis católica de New Jersey. El Cardenal Hayes ofició—es el que aparece ante el altar—tocado con la mitra de su alta investidura. (Foto Wide)

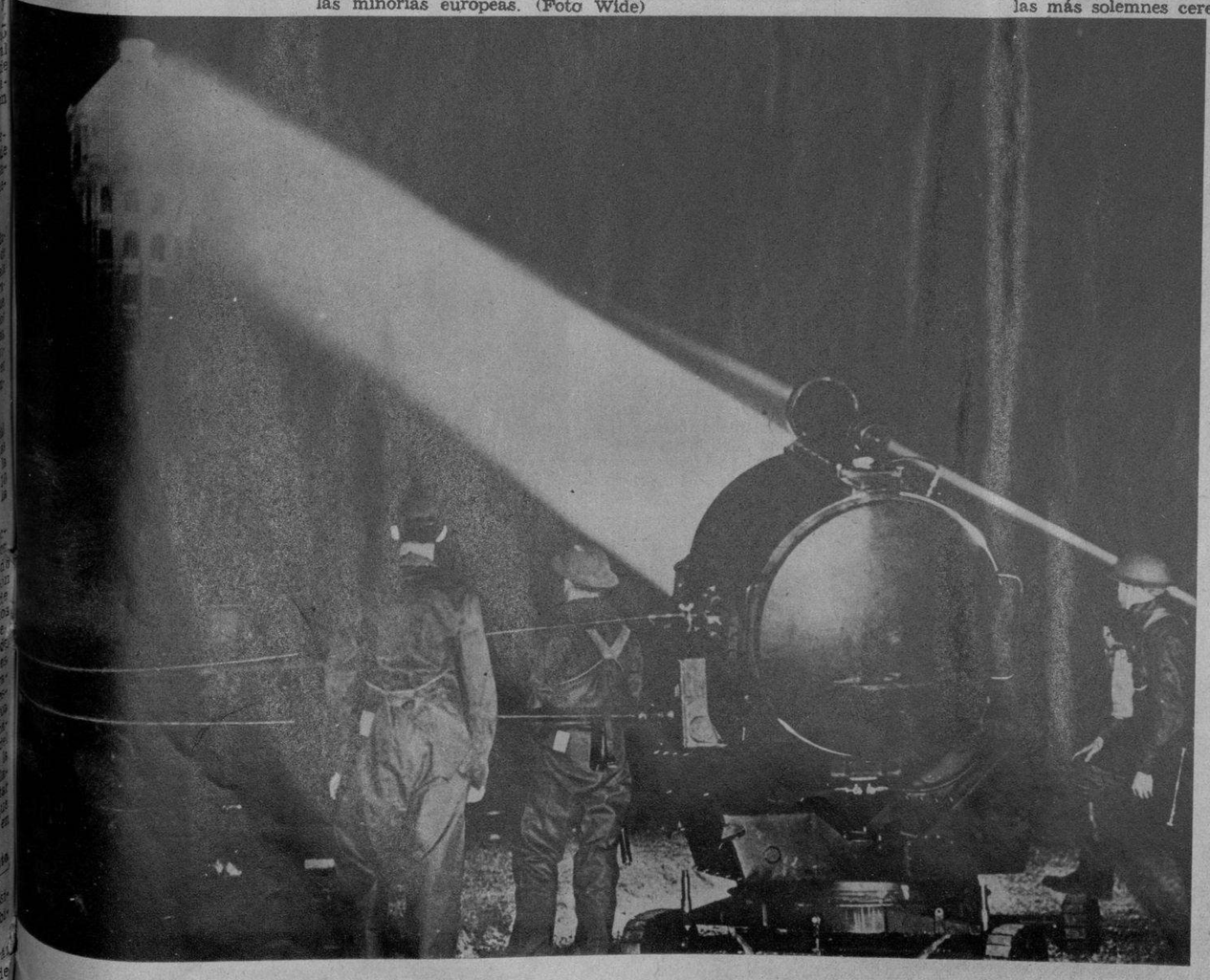

EL PALACIO DE CRISTAL, que se incendió hace poco (en Londres), se ve aquí «herido» por un rayo del potente reflector, durante una escena simulada de defensa antiaérea de la capital de la Gran Bretaña. Los soldados (abajo) pertenecen al 35 regimiento de «rifleros» de Surrey. También entró en acción la artillería. (Foto Wide)

ESTOS DIMINUTOS soldados japoneses siguen su bandera, durante un desembarco que el Estado Mayor denominó como «cierto lugar» del río Yantze. Las operaciones últimas de los nipones, en estos sectores, se han limitado últimamente a la consolidación de posiciones. (Foto Wide)

M.E.C.D. 2016

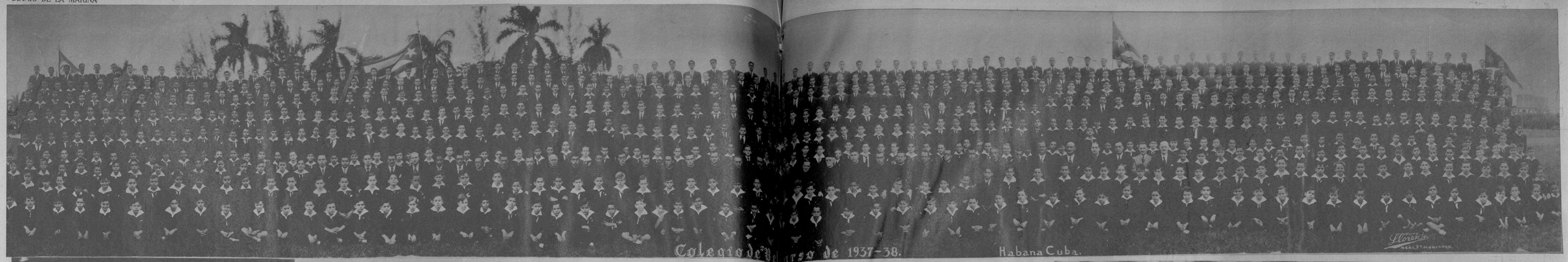

COMPETENTES profesores y alumnos expresión gráfica de conjunto que adquirida por el Colegio de Belén en la República, fácilmente deducible por la cifra el curso 1937-38, captado en esta excepcional foto. El número de educandos que actualmente reciben instrucción en el gran centro docente, rebasa la respetable cifra de 800. (Foto D. M.)

EL CAMERAMAN más destacado de 1937.—Karl Freund, jefe de cámara de Metro Goldwyn Mayer, en «Madre Tierra», sostiene la estatua con que le premió la Academia de Ciencias y Artes Cinematográficas de Hollywood (Foto Wide World)

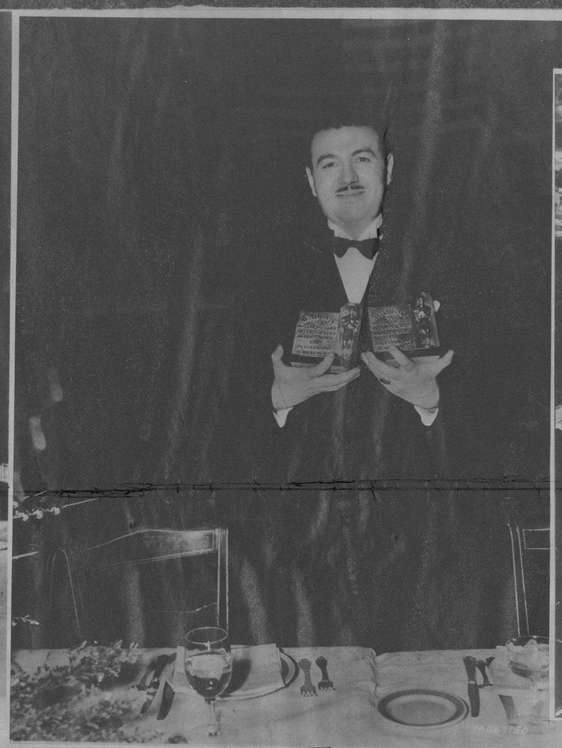

DOS PREMIOS de la Academia por asuntos cortos. El productor Jack Certok, sostiene las placas con que lo premió la Academia de Artes y Ciencias Cinematográficas de Hollywood, por la realización de dos asuntos cortos de la Metro Goldwyn Mayer, titulados «Penny Wisdow» y «Torture Money». (Foto Wide)

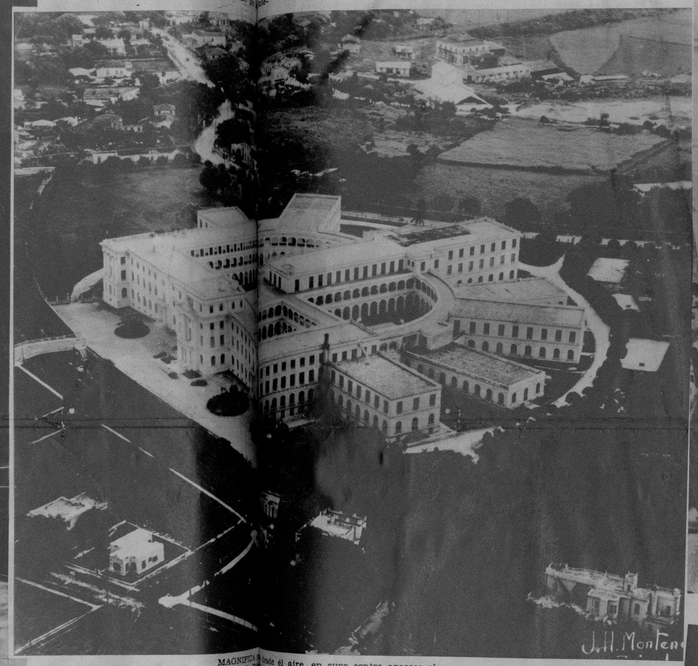

MAGNIFICA desde el aire, en cuyo centro aparece el Colegio de Belén, enseñanza de más prestigio de la República, unos 800 alumnos. (Foto Wide)

HEINRICH Himmler (izquierda) jefe de la policía germana, que se hizo cargo del mando de las fuerzas del orden público en Viena, y el general Daluege (derecha), que ostentaba la jefatura de esa policía, aparecieron juntos mandando sus fuerzas en el desfile ante Hitler, llevado a cabo en la Plaza de los Héroes de Viena. (Foto Wide)

LOS RESTOS de un avión de cuatro pasajeros, que se fué al suelo en Benton Harbor (Michigan), incendiándose. El piloto Fred Wharton y el co-piloto George H. Hepler Jr., perecieron junto a una mujer no identificada. (F. Wide)

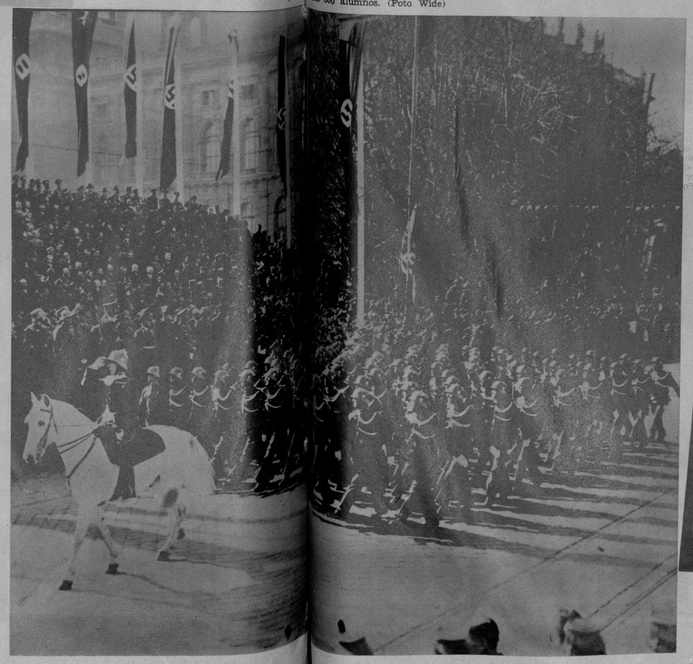

EN LA PLAZA de los Héroes, de Viena, las antiguas tropas de Austria despidieron al Canciller Hitler, antes de su regreso a Berlín, con esta gran parada militar. (Foto Wide)

NUEVOS estilos de peinados.—Tres de los 10 estilos para el principio de la estación que fueron seleccionados en la Exhibición Internacional del Peinado celebrada en el Hotel Pennsylvania. Fueron presentados (de izquierda a derecha), por Norma Gilchrist; Dorothy Allen y Mildred Newton. (Foto Wide)

M.E.C.D. 2016

Esta vidriera presenta artísticamente, el más elegante conjunto de artículos de playa. Por las novedades que encierra, esta vitrina, parece la de una de las grandes tiendas de la Quinta Avenida o de la Rue de la Paix.

UNA NOTA DE ARTE

La inauguración de la temporada de verano en «LA FILOSOFIA» tuvo verdadera resonancia. En sus artísticas vidrieras, presentadas con derroche de buen gusto, el florecer del manzano, repetido en mil motivos, simboliza, de un modo feliz, la entrada de la nueva estación.

La vidriera de las telas está llamando poderosamente la atención por las muchas preciosidades que exhibe. Las damas se detienen ante ella, y exclaman: ¡Este verano, nadie tiene telas más bonitas que «LA FILOSOFIA»!.

PRESIDENCIA del acto de inauguración de la Institución Taquigráfica Nacional, celebrado en la Asociación de Repórters de la Habana. En una foto aparecen el Presidente Fernando Hiraldez, el capitán León Blanco, en representación del coronel Batista; el Representante a la Cámara doctor José Manuel Quintana y nuestro compañero Emilio Bonich. Al micrófono el señor Guillermo Cachonegrete). En la otra foto: un grupo de la numerosa concurrencia. (Foto D. M.)

MR. ROY T. Davis, ex ministro de los EE. UU. en Costa Rica y Panamá, llegó el martes a bordo del «Antigua», de la Gran Flota Blanca. Mr. Davis es presidente del National Park College, Forest Glenn, Md., y lo acompaña un grupo de alumnas sobresalientes que hace un recorrido de estudios por el Caribe. (Foto D. M.)

SERGIO ORTA, Director del show del «Eden Concert», que ofreció su interesante espectáculo para colaborar en el Baile de Primavera que celebrará la Ass. de Repórters—para su fondo de Beneficencia—el próximo sábado, en el Hotel Nacional. (F. D. M.)

UNA VISTA del grupo de jóvenes iniciados en la fiesta de la Federación de la Juventud Católica Cubana, celebrada en la Iglesia Parroquial de Nuestra Señora de La Esperanza, provincia de Santa Clara, y que integran los grupos de San José y Ntra. Señora de la Caridad

A LA SRA. ESPERANZA BERENGUER DE DIAZ, quien tiene a su cargo la importante casa de modas femeninas «ANRYSS», la acompañan a su regreso de New York, a donde fué con objeto de seleccionar los MODELOS EXCLUSIVOS para la próxima temporada de verano, su esposo, señor Rogelio Diaz, otros familiares y demás personas que acudieron a recibirla. La casa «ANRYSS», como se sabe, está situada en San Rafael 39, esquina a San Nicolás. (Foto D. M.)

ALFREDO Brito, Director de la «Orquesta Brito», del «Eden Concert», que ofrece graciosamente su cooperación al gran Baile de Primavera de los Repórters. (Foto D. M.)

EN LA NOCHE del pasado 26 se efectuó el gran baile de despedida del Carnaval en Ranchuelo, en su cubanísima sociedad Liceo. Este es uno de los destacados aspectos de su distinguida concurrencia. (F. D. M.)

Si quiere lucir una bonita PERMANENTE peínese con La BELLE LATINE EXIJA LA LEGITIMA DE VENTA EN FARMACIAS, SEDERIAS y VIDRIERAS ASEGURARA SU CONSERVACION Y EVITARA QUE EL CABELLO SE RESEQUE

MADRE, DELE AL NIÑO, SOLA, O CON EL PECHO LECHEKEL Y AUMENTARA SU DESARROLLO Y NUTRICION

M.E.C.D. 2016

DIARIO DE LA MARINA

SUPLEMENTO CÓMICO DE LOS JUEVES

Jueves, 31 de Marzo de 1938

Pilluelos

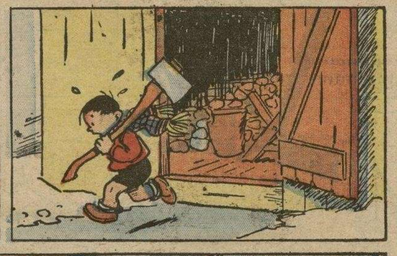

MARIPEPA

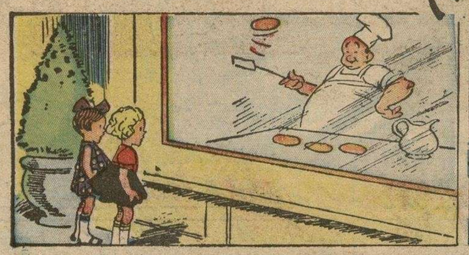

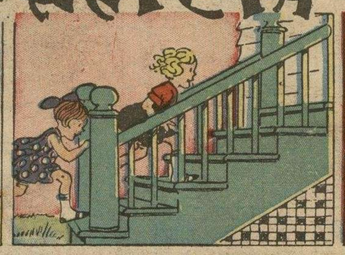

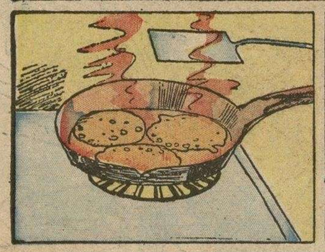

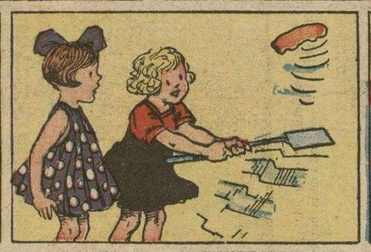

COSAS DEL BOXEO

JACK CURLEY AFIRMA QUE UN GOLPE FUERTE A LA IZQUIERDA DEL CONTRARIO ES SIEMPRE DECISIVO.

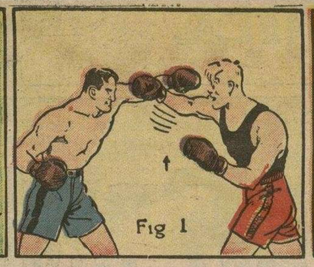

AL CERRAR EL PASO A LA IZQUIERDA DEL ATACANTE, SE LANZA LA DERECHA A FONDO, ASESTANDO A LA MANDIBULA.

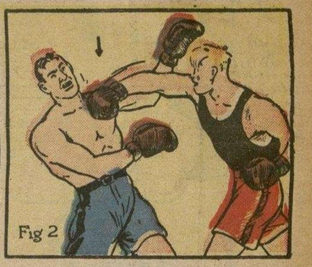

PANCHO TRONERA

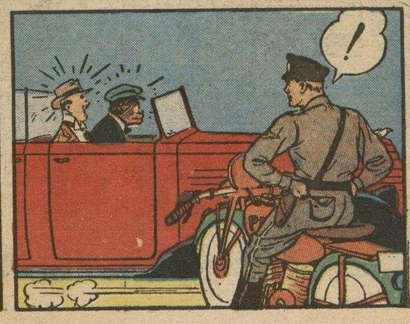

M.E.C.D. 2016

MANZANITA y DANIEL

¿ COMO TE LLAMAS ,NIÑA ?

TODAVIA NO LA HEMOS BAUTIZADO ..NI TENEMOS PRISA...

BUENO...TIENES QUE ESTARTE QUIETA. NO QUIERO QUE NADIE NOTE NUESTRA PRESENCIA....NADA DE DAR DE GRITOS. NI LLORAR..

NO TE QUITES EL SOMBRERO. TU PELO LLAMA MUCHO LA ATENCION.

SI...YA SE QUE HAY CALOR. ESO NO IMPORTA....LO MALO SERIA QUE TE NOTARAN...

CALOR.

DEJA DE ESTAR SALTANDO...TODOS NOS ESTAN VIENDO...VAMOS... TE COMPRARE UNA MANZANA....

¿ COMO NO SE ME HABIA OCURRIDO ANTES ? TENIENDO LA BOCA LLENA,NO PUEDE HACER RUIDO.

¿ SE TE CAYO ? BUENO...NO GRITES... VOY A RECOGERTELA...NO GRITES ASI... VAN A VENIR TODOS LOS PASAJEROS A VER SI TE ESTOY ESTRANGULANDO.

TOMA...AQUI TIENES UNOS CARAMELOS.. NO TE LOS TRAGUES ENTEROS...NADIE TE LOS VA A QUITAR...

TENGO SED

SOLO A TI SE TE OCURREN TANTAS COSAS... ESPERAME UN MOMENTO.... IRE A BUSCARTE ALGO.

NO PUEDO DEJAR DE ESTAR VIENDO A ESE HOMBRE CON ESA NIÑA...ALLI HAY ALGO SOSPECHOSO...NO LA DEJA MOVERSE....

NO ES NATURAL QUE ESTE TAN QUIETA...DEBE ESTAR ENFERMA...GANAS ME DAN DE HABLARLE PARA VER QUE TIENE

MEJOR NO. ESE TIPO TIENE MALA CARA...PUEDE HACER TE ALGO.

ES IMPOSIBLE QUE SEA SU HIJA...ES DEMASIADO BONITA PARA ESO.

¡ VALGAME DIOS ! AL FIN SE DURMIO... ESTOY RENDIDO...NUNCA HE TRABAJADO TANTO COMO AHORA..PARA LOGRAR QUE NADIE SE FIJARA EN NOSOTROS....

432

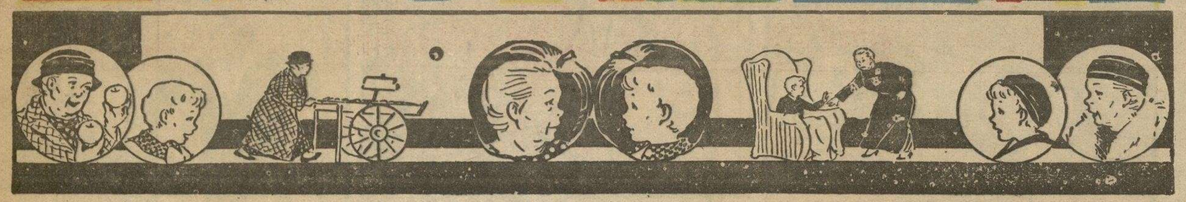

Rosita

¡PO-BRECITO!

OOF

WHAM

?

MUEBLES

SIGA-ME

¡ALTO!

¡AH!

OTRA OBRA MERITORIA PARA HOY

Laurita

TENGO MIEDO DE QUE SE VAYA A GOLPEAR

NO...NO, ME CAERE

¡HA!

¿NO TE DUELE?

¡NO!

YA ES SUFICIENTE.. ¡VAMONOS A CASA!

NO...

¡FIFINA!!

¡YA VUELVO!

¡VEN ACA! ¿NO ME OYES?

HUM... SI... YA...

ASI APRENDERAS... DESOBEDIENTE

BAW

432

M.E.C.D. 2016

DRAMAS MINIMOS

FIERAS

¿PRETENDES ACASO HIPNOTIZARME?

¡QUE ESTO TE SIRVA DE LECCION!

La Familia del Lio

¡QUE BARBAROS! ¡CUALQUIERA SE MATA AQUI...

VOY A DECIRLES CUATRO VERDADES... PERO NO ABREN... ESPERARE....

ESE DEBE SER EL DUEÑO...

NO... SIGUIO...

¡HA! ¡HA!

¡GROSERO! NO SOLO PROVOCO MI CAIDA SINO QUE SE BURLA.

CALMA.. NO TENGO LA CULPA

¿QUE QUIEREN USTEDES?

¡AL FIN! TOME....

¿Y QUIEN TENDRA LA CULPA?

¡BANDIDO!

¡FUERA DE AQUI! ¡SALVAJE!!

SALGA A LA CALLE Y VERA... BUENO... ME ARREGLARE CON EL OTRO

¡ALTO! ¡NO CORRA TANTO! ¡COBARDE!!

¡UF! CREO QUE ESTO SE COMPLICA.. YA ES SUFICIENTE PARA HOY

431

ESTRELLITA

SI ESTRELLITA.... MI SUEGRA SE VA A PASAR SEIS MESES FUERA DE AQUI.

CUANTO ME ALEGRO...¿Y DONDE SE VA ?

INTENTA IR A SIBERIA...

¿A SIBERIA? ¿ACASO NO HACE DEMASIADO FRIO ALLI ?

ESO NO LE CTA.. ESTOY SEGURO DE QUE NO SE MORIRA DE CAUSAS NATURALES...

Los Vecinos de Enfrente

HUM... ME PARECE QUE TUVIMOS UNA NOCHEBUENA MUY AGRADABLE.. ¿EH ?

TIENES RAZON.. TODO RESULTO A PEDIR DE BOCA.... COMI CON UN APETITO FORMIDABLE PERO POR FORTUNA SOBRO ALGO PARA HOY.

CUANDO ERAMOS NIÑOS NUNCA TUVIMOS ARBOLES ASI....

LOS MUCHACHOS DE AHORA NO SABEN LO QUE TIENEN.

¡AY ! ES EL NUEVO AUTOMOVIL DE BINO... ES UNA PRECIOSIDAD...

SI. AHORA SI QUE HACEN BONITOS JUGUETES ...VEAMOSLO DE CERCA...

MIRALO... ES UNA PERFECTA IMITACION.. UNA VERDADERA MINIATURA... CUALQUIERA CREERIA QUE ES DE VERDAD.

YO ME HABRIA TRASTORNADO SI ME HUBIERAN DADO ALGO ASI CUANDO ERA NIÑO.

¿ PUEDO JUGAR CON MI AUTO ?

POCO A POCO... ESTABAMOS HABLANDO DE ESO CON TU TIO... VAMOS... ANDA A JUGAR CON OTRA COSA.

TIENE UN MOTOR COMO LOS GRANDES.. EL MECANISMO DEBE SER COMPLICADO...

NO LO VAYAS A ROMPER..

SERA BUENO DARLE CUERDA.. A VER COMO FUNCIONA....

¡ATENCION ! VAMOS A ESTABLECER UN RECORD .. ALLI VA...

PASALE LA SEÑAL..

BRAVO... MIRA COMO CORRE...

HA..

..OH ....

WHISH - H - H - H!

POR FORTUNA YA ESTA LISTA LA CENA... VENGAN, MUCHACHOS.

¡CANASTOS ! ESO SI QUE ES GRAVE...

AY...

BAM

¡CATASTROFE !

¡AY!

PRONTO... QUEREMOS COMER CUALQUIER COSA.... SIN PERDER TIEMPO.

LO MISMO DIGO YO... TENEMOS HAMBRE.

POR MOMAND

432

M.E.C.D. 2016

LAS AVENTURAS DE GAVILAN

CUANDO GAVILAN ABANDONÓ SU PUESTO PARA SEPARAR A LOS [illegible] DEL ALTERCADO, EL TRAVIESO WILLIS DESTRUYÓ EL RADIO.

LA NIEBLA AUMENTA POCO A POCO

4 ASES

SIN PERDER TIEMPO DESCANSANDO, RONNIE Y LARRY SE LANZAN EN BUSCA DE LOS ASESINOS.

AVIACION COMERCIAL

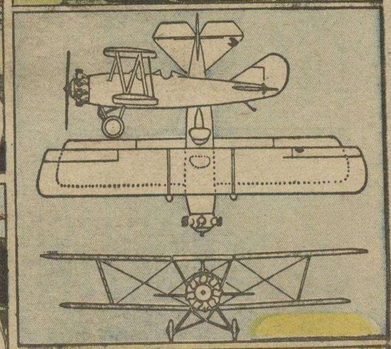

PROXIMAMENTE ILUSTRAREMOS EL AVION ARGONAUTA.

HISTORIA DE [illegible]ON

EL TALISMAN, por SIR WALTER SCOTT

DISFRAZADO DE ESCLAVO NEGRO, SIR KENNETH LLEGA AL CAMPO CRISTIANO COMO REGALO DE SALADINO A RICARDO, LLEVANDO UN MENSAJE PROPONIENDOLE MATRIMONIO A EDITH.

2/ AL ESTAR LIMPIANDO LA ARMADURA DEL REY, VE EN EL ESCUDO LA SILUETA DEL MARABU QUE SE ACERCA A ASESINAR A RICARDO, PUÑAL EN MANO.

5/ AL LLEGAR A SU TIENDA, NOTA RICARDO QUE SUS LABIOS Y SUS MANOS ESTAN TENIDOS DE NEGRO.

OCULTANDO SUS SOSPECHAS, PERMITE RICARDO QUE EL MENSAJERO VEA A EDIT

6/ ESTA RECONOCE A SU AMADO, AUN BAJO EL DISFRAZ, AUNQUE SE ENOJA AL VERLO FINGIRSE MUDO. KENNETH VE GUSTOSO COMO EDITH ROMPE EL MENSAJE DE SALADINO.

7/ EL SUPUESTO NEGRO LE DICE A RICARDO POR ESCRITO QUE EL PUEDE DESCUBRIR QUIEN ROBO EL ESTANDARTE REAL.

8/ EN EFECTO, EL FIEL MASTIN NO HA OLVIDADO A SU AGRESOR, Y AL PASAR CONRADO DE MONTSERRATE SE PRECIPITA SOBRE EL

DETALLES HISTORICOS POCO CONOCIDOS.

SE CONSIDERA AL SABIO GRIEGO HIPOCRATES, NACIDO EN 460 ANTES DE CRISTO, COMO EL PADRE DE LA MEDICINA.

FUE EL PRIMERO EN REEMPLAZAR A LOS BRUJOS Y ADIVINOS, POR TRATAMIENTOS RACIONALES Y DIAGNOSTICOS CIENTIFICOS. HIPOCRATES DECLARO QUE TODA DOLENCIA OBEDECIA A FUENTES NATURALES.

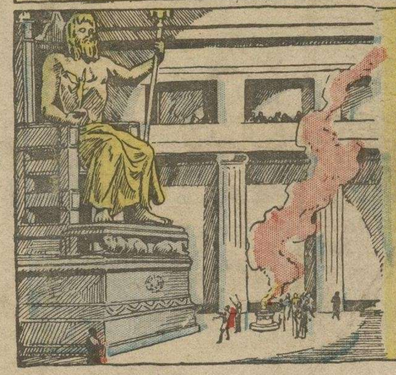

LA ESTATUA DE JUPITER, PADRE DE LOS DIOSES, FUE UNA DE LAS SIETE MARAVILLAS DEL MUNDO ANTIGUO.

FUE CONSTRUIDA EN EL QUINTO SIGLO ANTES DE NUESTRA ERA, POR EL ESCULTOR PHIDIAS. EL CUERPO ERA DE MARFIL Y EL CABELLO, LA BARBA Y EL MANTO ERAN DE ORO MACIZO.

NAVIOS HISTORICOS.

CUTTER.

ESTAS EMBARCACIONES FUERON IDEADAS EN EL SIGLO XVIII PARA SERVIR DE GUARDACOSTAS, POR LA VELOCIDAD QUE LOGRABAN ALCANZAR PARA PERSEGUIR A LOS CONTRABANDISTAS. HASTA LA FECHA, SON LAS FAVORITAS DE LOS AFICIONADOS.

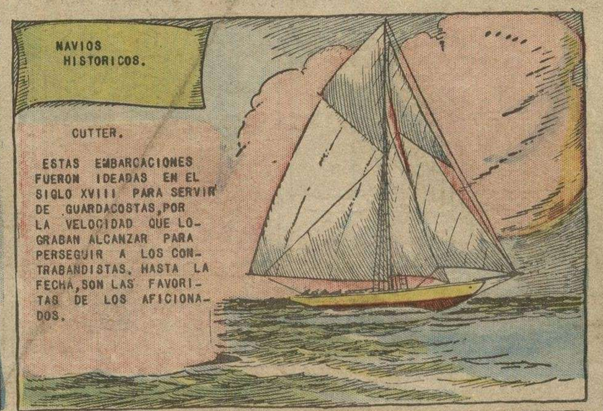

¿LO CREERIA USTED ?

ESTE CURIOSO ANIMAL QUE SE ENCUENTRA EN LA ISLA DE MADAGASCAR SE LLAMA

AY - AY.

M.E.C.D. 2016