1A SECCION I

SERVICIO DE ASSOCIATED PRESS. Esta queda autorizada para usar nuestro servicio y noticias de información.

Servicio exclusivo de la agencia «Havas» y del «Herald Tribune», de New York.

DIARIO DE LA MARINA

El DIARIO DE LA MARINA es el periódico más antiguo de Cuba. Fué fundado en el año mil ochocientos treinta y dos.

Servicios especiales de España. Hilo directo con New York y recepción directa por radio de otros servicios.

1A SECCION I

AÑO CVI.—NUM. 61 ACOGIDO A LA FRANQUICIA POSTAL LA HABANA, SABADO, 12 DE MARZO DE 1938.—SANTOS GREGORIO EL MAGNO Y BERNARDO TIEMPO PARA HOY: PROBABLEMENTE BUENO PRECIO: 5 CENTAVOS

Austria continuará rigiéndose libremente, pero aislada de la influencia comunista

(COLUMNA DOS)

TOMANDO NUEVAS POSICIONES SE UNIRAN EN SU AVANCE LAS COLUMNAS DE LOS GENERALES YAGÜE Y GARCIA ESCAMEZ

Canciller Kurt Schuschnigg, sucesor del doctor Dollfuss en el poder, en Austria, que acaba de dimitir en un sensacional golpe de estado que hizo abortar su propósito en favor de un plebiscito que se celebraría el próximo domingo. Schuschnigg había intentado fundar un régimen que siguiera las directrices de la encíclica Rerum Novarum.

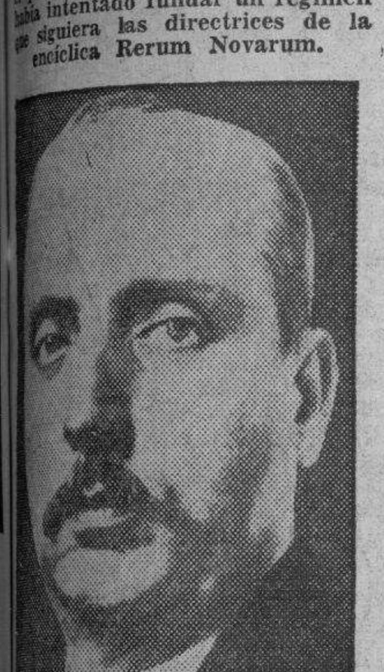

Presidente Miklás, de Austria, que tras de haber dimitido el doctor Kurt Schuschnigg, entregó la dirección del Estado al ministro del Interior, Seyss-Inquart, el cual ha procedido a demandar de Alemania el envío de fuerzas militares para mantener la paz pública.

INGLATERRA Y FRANCIA ENVIAN NOTAS A BERLIN PIDIENDO NO QUEBRANTE LA INDEPENDENCIA DEL ESTADO AUSTRIACO

ANTES DE DIMITIR EL CANCILLER SCHUCHSNIGG PIDIO COOPERACION A LAS «POTENCIAS DEMOCRATICAS» Y AMBAS SE LIMITARON A ESA ACTUACION. ALEMANIA NO SE PROPONE LA ANEXION DE AUSTRIA Y SUS SOLDADOS LOS PIDIO EL NUEVO JEFE DEL GOBIERNO

DICEN UNAS CANCILLERIAS: «EL CASO ES GRAVE»; Y OTRAS: «ES UN ASUNTO RESUELTO»

LA INMENSA MAYORIA DE LOS AUSTRIACOS, PUES LOS CATOLICOS SE HAN SUMADO A LOS NAZI, RECIBE TRIUNFALMENTE A LAS TROPAS ALEMANAS, ENTRE LAS QUE FIGURAN NAZIS DEPORTADOS, Y APLAUDE AL NUEVO GOBIERNO PROCEDIENDO A IMPONER LA SVASTICA

BERLIN, marzo 11. (Sábado. AP). El Reischfuehrer Adolf Hitler envió tropas alemanas a Austria por la noche con el fin de hacer bueno el nuevo gobierno nazi que estableció ayer. Las tropas, según el «Deutsches Nachrichten», agencia oficial alemana, estaban pasando a la una de la madrugada de hoy por Rohrbach, cerca de Linz, centro nazi de Austria.

Otras noticias que no han podido confirmarse dicen que las tropas se encontraban ya a esa hora en Linz.

Al mismo tiempo en un centro que usualmente está bien enterado, se decía que todos los miembros del gabinete austriaco con excepción de Canciller Arthur Seysz-Inquart, estuvieron conferenciando esta noche con Hitler durante una hora.

Seysz-Inquart se encuentra en Viena como único representante del gobierno, mientras sus ministros se hallaban en esta capital.

Los movimientos de las tropas se conocieron poco tiempo después que el nuevo Canciller pidió la ayuda a Alemania para preservar el orden.

Un representante del gobierno declaró que ni un sólo soldado alemán entró en Austria antes de la dimisión del Canciller anti-nazi Kurt Schuschnigg. Las tropas estaban en la frontera, dispuestas a invadir a Austria, pero Schuschnigg se sometió al ultimátum de Hitler que le había dado una hora para abandonar el gobierno.

Mediante sus maniobras de hoy el Fuehrer ha expansionado su «Reich de todos los alemanes» en 32.377 millas cuadradas y ha abierto el camino para la nazificación de 7.760.000 de los diez millones de alemanes que se encuentran fuera del Reich.

La intervención de naciones extranjeras en el asunto austro-alemán ha sido categóricamente desmentida. El Embajador inglés, Sir Neville Henderson, visitó el viernes el Ministerio de Estado —según rumores no confirmados—, pero en nada influyó contra el drama que se desarrollaba en Austria.

Los nazis no ocultan el júbilo que les causa el resultado de las últimas medidas del gobierno de Hitler.

«Nunca creímos que las cosas marcharan tan suavemente»—dijo un representante nazi—. «Gracias a Dios no se ha cambiado un sólo tiro entre alemanes y austriacos».

Admitió que hubo algunas horas de ansiedad para los directores de la cosa pública en Alemania, y exclamó: «Y pensar que un traidor pudo conducir a dos pueblos amigos a tan mala posición».

El título de traidor se lo aplicó a Schuschnigg.

Con la dimisión de Schuschnigg puede considerarse terminado el incidente. La nazificación del pequeño Estado proseguirá ahora de acuerdo con los planes que se han trazado por el Fuehrer, pues la policía se encuentra en manos de los nazis y las tropas de choque austriacas están dispuestas a ayudar a la nazificación de la misma manera que las fuerzas de choque alemanas ayudaron durante los primeros meses a la revolución nazi de Alemania.

El ejército, según se cree aquí, obedecerá automáticamente al nuevo Canciller.

Se pone de relieve en los círculos nazis que Hitler no tiene ningún deseo de hacer de Austria parte de Alemania. El Estado seguirá siendo independiente en el mismo sentido que la Ciudad Libre de Dantzig es independiente de Alemania.

Pero en cuanto a la forma de gobierno, será una Alemania en miniatura que recibirá en último análisis las órdenes del «Jefe de todos los alemanes», como se titula Hitler.

Los nazis alemanes no comprenden cómo Schuschnigg pudo creer que podía llevar a cabo el plan del plebiscito. Refiriéndose a la movilización de las tropas por Schuschnigg antes de su dimisión, un nazi dijo hoy:

«Había sido una locura por su parte pensar que podía salvarse llamando a filas al reemplazo de 1915. Esos hombres, de 23 años de edad, lo mismo que todos los jóvenes son nazis, como también lo es la mayoría del ejército austriaco».

Schuschnigg dictó la orden de movilización después de saber que los soldados alemanes se estaban concentrando en Munich, a 40 millas de la frontera. Los alemanes se movilizaron el jueves por la noche y estuvieron avanzando hacia la frontera todo el día de ayer.

Cerca de 5,000 soldados, entre ellos 2,000 de caballería, estaban en Kiefersfelden, cerca de Kufstein, y los tanques y la artillería antiaérea se hallaban en las cercanías. En Rosenheim había 2,000 soldados de infantería.

Todas las escuelas de Munich se cerraron con el fin de hacer sitio para los soldados. No hubo periódicos por la tarde debido a que las autoridades militares requisaron todos los camiones y muchos empleados tuvieron que presentarse en los cuarteles

COMO HA QUEDADO CONSTITUIDO EL NUEVO GABINETE AUSTRIACO

BERLIN, marzo 12, sábado. (AP).- En la madrugada de hoy se anunció por radio en Viena la constitución de un nuevo gabinete bajo la presidencia de Seiysz-Inquart, que desempeñaba la cartera del Interior en el gobierno de Schuschnigg.

El nuevo gabinete está compuesto, además de Seysz-Inquart, por los siguientes:

Vicecanciller, Edmund Claise-Horstenau;

Ministro de Relaciones Exteriores, Dr. Wilhelm Hof;

Ministro de Justicia, doctor Franz Zuemer;

Ministro de Educación, Oswaldo Menzin;

Ministro de Hacienda, Ulrich Neumeyer, y

Ministro de Comercio, Hans Fischbeck.

EL CANCILLER SCHUSCHNIGG HABLA POR RADIO Y DICE QUE CEDIO ANTE LA FUERZA

VIENA, marzo 11. (AP).—El canciller Schuschnigg pronunció hoy un discurso por radio que dice:

«Nos encontramos hoy ante una situación difícil y decisiva.

«Estoy autorizado para informar al pueblo austriaco sobre los acontecimientos del día.

«El Gobierno alemán presentó al presidente federal (austriaco) un ultimatum con límite de tiempo dentro de cuyo plazo debe nombrar como canciller a un candidato que será propuesto por él y designar un gobierno de acuerdo con los dictados del Reich alemán.

«De otra suerte, las tropas alemanas invadirían el Austria a la hora en que se venciera el plazo.

«Declaro ante el mundo que las noticias que han circulado en Austria acerca de disputas obreras, de efusión de sangre y de que el Gobierno no domina la situación ni puede mantener el orden, son invenciones desde la A a la Z.

«El presidente federal me autoriza para informar al pueblo austriaco de que cedemos ante la fuerza.

«Debido a que ni siquiera en esta hora grave hemos pensado en derramar la sangre alemana a ningún precio, hemos dado orden a nuestras fuerzas armadas de que, en caso de invasión, se retiren sin hacer resistencia a esperar las decisiones que se tomen después.

«El Presidente ha confiado al general S. Schilhawsky, inspector general del Ejército, el mando de las fuerzas armadas. Por medio de ese general las tropas recibirán las instrucciones.

«Así, pues, en esta hora digo adiós con el cordial deseo de que Dios proteja a Austria».

INGLATERRA Y FRANCIA NADA PUEDEN HACER EN LA ACTUAL SITUACION AUSTRIACA

LONDRES, marzo 11. (AP).—En los centros diplomáticos se conviene en que la Gran Bretaña y Francia no harán nada en relación con la conquista de Austria por Adolf Hitler, salvo protestar.

Las dos naciones han dado instrucciones a sus embajadores en Berlín para que protesten en «los términos más enérgicos posibles» contra «el uso de la coacción respaldada por la fuerza».

Sir Neville Henderson, embajador británico, y André Francois-Poncet, embajador francés, informaron al Gobierno alemán que su acción esta «llamada a producir las más graves reacciones, cuyo resultado final es imposible de predecir».

Los funcionarios del Ministerio de Estado francés dicen que Italia se ha negado a unirse a los dos países occidentales en «ninguna acción» para defender la independencia de Austria.

La acción de Alemania, que ha provocado protestas de la Gran Bretaña y Francia, ha creado una situación que es la más ominosa que se registra en Europa desde que Hitler ocupó la Renania el 7 de marzo de 1936.

A menos de declarar la guerra a Alemania, cosa que no parece lo indicado en el momento, Francia y la Gran Bretaña no pueden hacer nada a favor de Austria fuera de protestar, como así lo han hecho ante el Gobierno de Berlín.

Ambas naciones se muestran muy indignadas por el hecho de que Hitler haya creado una situación «incompatible» con la independencia de Austria.

Como resultado de la actitud alemana, se asegura en los centros de esta capital que las negociaciones entre Alemania y la Gran Bretaña con respecto a las demandas coloniales alemanas no son oportunas.

El primer ministro Neville Chamberlaon y el ministro de Estado, vizconde Halifax, han manifestado a von Ribbentrop que es posible que la acción alemana contra Austria tenga repercusiones en las relaciones anglo-alemanas.

MIKLAS NO QUERIA ACEPTAR LA DIMISION DE SCHUSCHNIGG, PERO CEDIO...

VIENA, marzo 11. (Havas).—Aunque el Presidente de la República, doctor Miklás, no aceptó la dimisión del Canciller Kurt Schuschnigg y rogó a los ministros y empleados públicos que continuaran en sus puestos, la situación no tuvo más decisión que acceder íntegramente a las demandas del Fuehrer, dándose al ministro del Interior, doctor Seysz-Inquart, la encomienda de integrar la nómina que habrá de constituir gobierno en Austria.

Se cree, pues, que a consecuencia de esta negativa, el mismo Presidente tendrá que abandonar el cargo, constituyéndose dentro de poco, tras del plebiscito del veinte de marzo un régimen como el de Alemania, con Seysz-Inquard como «Reinchsfuehrer».

LAS ADVERTENCIAS FRANCO-BRITANICAS EN RELACION CON LA CRISIS EN AUSTRIA

BERLIN, marzo 11. (Havas).—Los Embajadores de la Gran Bretaña y Francia efectuaron esta tarde una protesta conjunta ante el gobierno alemán llamándole la atención sobre «la gravedad de cualquier acto que tendiese a crear en Austria una situación incompatible con la independencia del Estado».

Se supone que esta acción tendrá solamente «carácter teórico», ya que Alemania estima que el problema de Austria es solamente materia a discutir por el mismo Reich interiormente, como conducta de política nacional.

RODOLFO HESS, VICE-CANCILLER DEL III REICH, SE HALLA EN EL PALACIO DE VIENA

LONDRES, marzo 11. (Havas.)—La agencia Reuter anuncia que el vice canciller de Alemania, Rudolf Hess, se encuentra en estos momentos en el Palacio de la Cancillería en Viena; no se ha podido comprobar que el Mariscal Goering, lugarteniente del Fuehrer, se encuentre en la capital austriaca.

La primera noticia en este sentido la dió la Legación de Austria, afirmándose que ya el adalid nacional socialista alemán había arengado a la multitud, durante los desfiles que se efectuaron en Viena a las diez de la noche.

El gabinete de la Gran Bretaña se reunirá mañana a las diez de la mañana, con el fin de considerar la situación de la Europa Central.

Un miembro de la legación austriaca declaró a los periódicos: «Después de haber dimitido el Canciller Schuschnigg, los poderes del estado quedan íntegramente en manos del Presidente Miklás, que designara sucesor. A las siete y treinta de la noche, todo indicaba que el ministro del Interior ocuparía todos los poderes del estado».

Las agencias informativas dicen que las tropas alemanas han invadido la provincia de Salzburgo por Kifstein, Branau, Salzburgo y Passau, dirigiéndose al interior del país.

El Embajador de Alemania, Von Ribbentrop, ha salido urgentemente para Berlín, con el fin de tomar parte en la reunión que en la noche de hoy celebra el gabinete, dispuesto a adoptar una resolución en el problema austriaco.

La embajada alemana ha anunciado: «No ha salido para Viena ninguna delegación del gobierno del III Reich como se ha venido afirmando; todos los dirigentes se encuentran en Berlín, o en otras partes del territorio imperial. El doctor Goebbels leerá esta noche ante el micrófono una proclama del Fuehrer Hitler dirigida a la nación alemana, en que se hace narración de los acontecimientos».

Se supone que esta nota desmiente los informes de la legación austriaca diciendo que en Viena se encuentran el coronel general Goering y el doctor Hess.

EN SALZBURG RINDEN HOMENAJE POPULAR A LAS TROPAS ALEMANAS

LONDRES, marzo 11. (Exclusivo).—Despachos de puntos fronterizos al «Daily Mail» describen la entrada triunfal de las tropas alemanas en las ciudades austriacas.

«En Saltburg el ejército alemán fué aclamado por los nazis austriamos: dice el despacho.

Agrega que gran parte de los invasores eran austriacos que habían sido deportados a Alemania hace tiempo.

Otro despacho al «Mail» dice que la agencia oficiosa del III Reich anunció que «al tratar el Canciller Kurt Schuschnigg de efectuar un golpe de estado mediante un plebiscito, el ejército austriaco se había rebelado contra él».

El «Mail» agrega que antes de renunciar Schuschnigg se comunicó por teléfono con las cancillerías de Londres, Roma y París en solicitud de ayuda y que en las tres capitales se le negó auxilio.

Cree el corresponsal del «Mail» que los clericales se unirán a los nazis para formar un nuevo gobierno bajo Seysz-Inquart y luego posiblemente incluyendo al doctor Otto Ender, excanciller y dirigente de los clericales.

El corresponsal diplomático de «Mail» elogia la actitud del gobierno inglés al contentarse con servir una nota al alemán «expresando su esperanza de que la movilización de tropas cerca de Austria será con el fin de mantener la ley y el orden».

Mientras Francia debate en su Parlamento y pierde el tiempo tratando de saber quien formará el próximo gobierno, Alemania obra en Austria.» dice el «Mail» editorialmente.

(VEASE más información sobre la crisis austriaca en la ULTIMA página)

No se consentirá que se aumente el precio de la carne

El Presidente declara que el Gobierno tomará medidas para impedir que eso ocurra

Concurrieron ayer a Palacio, entrevistándose con el Presidente, los señores José López Serrano, gerente del Matadero Industrial; L. Tellechea, del Matadero de Regla, y J. Chapman, del Matadero de Luyanó. Según informes obtenidos por los reporters, dichos visitantes fueron citados a una conferencia por el propio presidente de la República para informarles acerca de las noticias que posee el Gobierno respecto de que en breve se producirá en la Habana una alteración del precio de la carne. Dícese entendido que el jefe del Estado advirtió a los referidos señores la inconformidad del Gobierno acerca de la alteración que se proyecta, estando dispuesto a adoptar todo género de medidas conducentes a evitar el aumento en el precio de dicho artículo de primera necesidad.

Personas que se consideran bien enteradas aseguran que el Gobierno se opondrá resueltamente a la subida del precio de la carne, por estimar que ello contraría su política económica.

El secretario de Comercio, señor [illegible], fué invitado a esta reunión, pero no estuvo presente por haber llegado muy tarde a Palacio.

Se ignora—a los reporters no se les informó al respecto—si en la junta de referencia hubo acuerdos.

Los señores López Serrano, Chapman y Tellechea se limitaron a comunicar a los periodistas que habían tratado con el señor Presidente asuntos ganaderos.

Llegan a Francia dos aviadores de la España roja

Los pilotos eran rusos y se perdieron al huir. Franco ha presenciado las operaciones

TOLOSA, marzo 11. (Havas.)—Dos aviones rojos descendieron en la tarde de hoy en un aeródromo del departamento de Aude, tripulados por rusos, los cuales declararon a los gendarmes de Castelnau d-Ary, que se dirigían a la base aérea de Cas[...].

Habían sido perseguidos por aviones nacionalistas en el frente de Belchite, por lo cual huyeron hacia el Norte y, perdiendo el rumbo fueron a parar a Francia. Los internaron en un hospital local debido al estado de gravedad en que se hallaban. Las máquinas son monoplazas de origen soviético.

SALAMANCA, marzo 11. (Havas). En la zona de Belchite los nacionalistas han ocupado un territorio de más de 2,000 kilómetros cuadrados, y un centenar de kilómetros de [...] 30 aldeas, la ciudad de Belchite y algunas posiciones de gran importancia más al sur.

El generalísimo Franco estuvo hoy personalmente en el frente y asistió a los asaltos de la caballería de Monasterio, felicitando al general por la organización

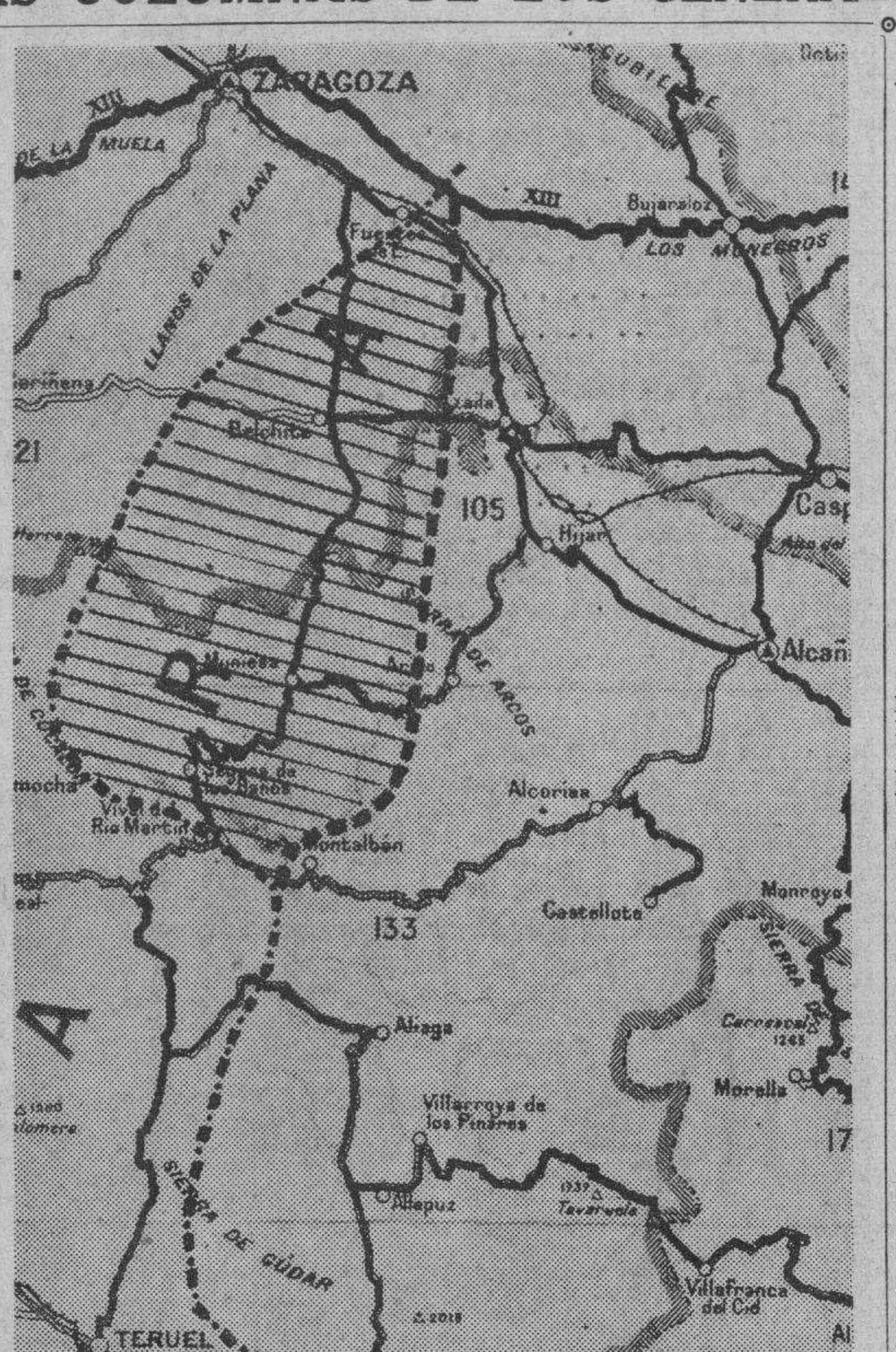

Plano del territorio que ocupaba la línea nacionalista cuando hace tres días se inició la ofensiva que, con carácter fulminante, ha hecho retroceder a los «gobiernistas» desde Fuentes del Ebro a Montalbán. El territorio rayado es la parte que ha sido ocupada por las tropas nacionales. Para mejor comprensión de esta extensa zona, conviene señalar que la carretera que baja desde la parte oeste, donde está el nombre de Fuentes del Ebro, hasta Montalbán, tiene un recorrido total de 97 kilómetros y todos ellos han sido y son frente de batalla. Como la primitiva línea que había al iniciarse el ataque daba un enorme rodeo por la Sierra de Cucalón, no nos equivocaremos si consideramos que el frente de ataque en los primeros momentos pasaba de los 120 kilómetros. El último cable recibido acusa la caída Montalbán, que en el croquis aparece en la misma orilla del territorio marcado. (Véanse «Comentarios de la Guerra» en la última página).

EL MIERCOLES SE ENTREGARAN LOS PREMIOS DE LOS CONCURSOS LITERARIOS Y PERIODISTICOS

Para ello se prepara un acto solemne en la Secretaría de Educación. Las clases del curso nocturno en el Instituto empezarán el lunes y serán alternas. Obras paralizadas

El miércoles próximo, en un acto público solemne, serán entregados los premios a los triunfadores en los concursos literarios y periodísticos celebrados últimamente por nuestra Secretaría de Educación.

Tendrá lugar en el hermoso salón de actos del departamento, a las cinco de la tarde y hará uso de la palabra en el mismo el doctor Fernando Sirgo, Secretario de Educación Pública.

Además han de hablar en dicha sesión el doctor José María Chacón y Calvo, Director de la Cultura, y el doctor Medardo Vitier, a quien se otorgó el Premio Nacional de Literatura.

Este último consumirá su turno en nombre de todos los concursantes premiados, que son Federico de Córdova, Ramón Guirao, Luis Felipe Rodríguez, Ramón S. Varona, Guillermo Villarronda, en los concursos literarios; José Chelala y Domingo Gómez en el concurso de obras de investigación científica; y Enrique Serpa, Manuel Marsal, Rafael Suárez Solís, Angel Gutiérrez, Carlos Rafael Rodríguez y Juan Marinelio en el concurso de trabajos periodísticos.

A dicho acto serán invitadas especialmente todas las personas que actuaron como jurados.

Será amenizado por la Orquesta Sinfónica.

Trátase de ofrecer un acto verdaderamente lucido.

Las clases del curso nocturno del Instituto

El próximo lunes habrán de comenzar las clases correspondientes al curso nocturno del Instituto de Segunda Enseanza de la Habana.

Dichas clases serán alternas y el curso constará en total de 70 días lectivos.

A aquellos alumnos a quienes sólo les falten 8 asignaturas para terminar el bachillerato se les permite, por una resolución que acaba de dictarse, llevarlas todas este curso.

Una denuncia de nueve profesores contra varios alumnos

Nueve profesores del Instituto de la Habana han formulado contra varios alumnos del plantel una denuncia, de la que ya conoce el Juzgado de Instrucción de la Sección Primera, por considerarse lesionados en sus derechos de propiedad intelectual.

Alegan los profesores denunciantes, que son Carlota Paradela, Virginia Pego, Gil Beltrán, Mercedes García Tudurí, Domenech, Calafell, Candelaria López, Manuel de Zayas y Agustín García Menéndez, que un grupo de estudiantes se dedica a copiar las lecciones que editan en folletos para venderlas como copias tomadas en clase.

Ello dió motivo a que ayer celebrara una reunión el Comité Estudiantil del Instituto de la Habana, acordando elevar su protesta por la actitud de los citados profesores, pues entiende dicho organismo que si los profesores tienen derecho a imprimir, como lo han hecho, sus conferencias, los alumnos que integran la Cooperativa «Unión Estudiantil», contra los que se ha formulado la denuncia, tienen también derecho a imprimir mimeográficamente las notas taquigráficas que tomen en las aulas.

Señala asimismo que ellos mantienen un cuerpo de taquígrafos y que expenden las copias a precios reducidos en comparación a los folletos que imprimen los citados profesores, y que otros catedráticos del propio plantel, como los doctores Castellanos, Abella y Rodríguez Díaz, comprendiendo las necesidades de los alumnos pobres y lo costoso de los textos, los obsequian con extractos de sus lecciones, que ellos mismos mandan a imprimir y costean de su peculio particular.

Alrededor de este asunto se han aventurado las más variadas opiniones ya, entre ellas la necesidad de que la producción intelectual, para estar amparada, se encuentre registrada en el departamento correspondiente de nuestra Secretaría de Educación.

Se trata, pues, de una curiosa contienda, que será resuelta en el marco de nuestros tribunales.

Las obras del centro escolar de Jagüey Grande han sido paralizadas al no situar la Secretaría de Hacienda los fondos necesarios para abonar a los obreros las dos quincenas del mes de febrero y los días que ya han decursado del mes de marzo.

Se gestionan activamente las cantidades necesarias para hacer dichos pagos.

Se abrieron paso aniquilando a un batallón enemigo

El parte de Salamanca expone, con su laconismo habitual el éxito de las actuales ofensivas

DAROCA, marzo 11. (Havas).—En el gran combate que se desarrolló en este sector actuó la 127 Brigada, de la División Ascaso, que llegó de la margen septentrional del Ebro. El punto en donde se desplegó con mejor éxito la caballería fué Muniesa, en donde las brigadas cargaron repetidamente sobre los rojos, desmoralizándolos. Una unidad roja fué rechazada completamente, con lo cual se abrió el camino de Oliete.

El río Martín fué atravesado sin dificultad alguna a las dos de la tarde, estableciéndose los nacionales en la cabeza del puente, a tres kilómetros de la población de Vivel. Las pérdidas del enemigo fueron gravísimas.

SALAMANCA, marzo 11. (Havas).- La Radio Nacional comunica:

«El avance nacionalista prosigue en Aragón; la columna que se mueve por el ala derecha se encuentra ya en Martín del Río, ocupada a despecho de la intensa resistencia de los rojos. Hicimos 172 prisioneros y tomamos gran cantidad de armas y municiones.

«La columna del centro es la que ha penetrado más hondo, ocasionando bajas gravísimas a los rojos. Hicimos 200 prisioneros y tomamos muchos vehículos, cañones, etc.

«La caballería reanudó sus hazañas de ayer en el sector de Mediana. También ocupamos el aeródromo de Belchite, en donde había cinco aviones».

HENDAYA, marzo 11. (Havas).—Los despachos que llegan de España acreditan que se está efectuando en estos momentos la preparación de una gran batalla entre Hijar y Alcañiz, que habrá de decidir la marcha de los nacionalistas, sin mayores obstáculos, sobre el Mediterráneo.

Las alturas de La Plantilla fueron ocupadas por los nacionales.

PARECE INMINENTE QUE CAIGA MONTALBAN TRAS UNA NUEVA ACOMETIDA

DESTRUIDO EL PUENTE SOBRE EL RIO MIJARES, HA SIDO CORTADA LA CARRETERA ENTRE BARCELONA Y VALENCIA, QUE ESTAN HOSTILIZANDO LOS AVIONES

LAS FUERZAS DEL GENERAL GARCIA ESCAMEZ HAN OCUPADO MEDIANA, CERCA DE FUENTES DE EBRO

AL CONOCER EL MANDO NACIONALISTA QUE ENVIABA TROPAS A HIJAR EL GOBIERNO, SALIERON RUMBO A ESA POSICION VARIAS COLUMNAS DEL GRAL. FRANCO

ZARAGOZA, marzo 11 (AP.)—Las fuerzas nacionalistas, después de haberse adueñado de más de 800 millas cuadradas de territorio rojo en los tres días de ofensiva, continuaron hoy las operaciones en el frente de 70 millas de Aragón.

Las principales ganancias se encuentran en la extremidad septentrional del frente, entre Belchite, que fué tomado ayer, y Fuentes de Ebro.

El general García Escamez, que dirige el avance hacia el Este de Fuentes de Ebro, ha llevado a sus fuerzas a unas seis millas de la margen sur del río Ebro. Sus tropas tomaron a Mediana, situada al Sur de Fuentes de Ebro.

El general Juan Yagüe, cuyas tropas ocuparon ayer a Belchite, tomó hoy a Cobo, a tres millas al Nordeste, y avanza hacia el Norte con el fin de establecer contacto con las fuerzas de García Escamez.

Se está combatiendo duramente en el sector de Montalbán, a mitad de camino entre Belchite y Teruel, donde siete aeroplanos del gobierno y seis aviones nacionalistas fueron derribados ayer en dos de los más violentos combates aéreos de la guerra civil.

Un representante nacionalista declaró que la brigada internacional del gobierno—compuesta de americanos, rusos, franceses, checoeslovacos, etc—, tuvo a su cargo la defensa de Belchite.

Gran número de americanos y canadienses fueron hechos prisioneros por las tropas nacionalistas cuando tomaron la ciudad, donde hallaron valijas de correspondencia y retratos de Abraham Lincoln, con la inscripción «Amigos del batallón Lincoln».

Las noticias que llegan a la frontera dicen que el grueso de las tropas del gobierno rojo se ha retirado a la meseta de El Saso, al Este de Belchite, y que se han enviado reservas a Hijar, a 17 millas al Sudeste de Belchite. Las fuerzas nacionalistas se dirigen también a Hijar por lo que se espera que en esa área se registrará una gran batalla.

Las noticias que llegan a Perpignan, Francia, dicen que el tráfico por carretera entre Barcelona y Valencia, las dos ciudades del gobierno en la costa, ha sido cortado por los aviones de bombardeo nacionalistas, que destruyeron el puente sobre el río Mijares.

Ha desaparecido el saliente del gobierno en el frente de Aragón y los ejército de Yagüe y García Escamez maniobran para ponerse en contacto

BELCHITE, marzo 11. (Por Dwight Pitkin, corresponsal de la Associated Press en el frente de Aragón).—Las fuerzas del generalísimo Franco han rectificado completamente el que había sido saliente del gobierno entre el río Ebro y el sector de Alfambra y comienzan a empujar al enemigo hacia los llanos del Mediterráneo.

La división del centro, en la que toman parte legionarios, da cuenta de un avance espectacular con la ocupación de los pueblos de Lecera, Alacón y Oliete, que controlan carreteras estratégicas.

Las fuerzas del general Yagüe avanzaron ocho kilómetros más allá de Belchite por el Norte, desde Codo, para unirse a la división que manda el general García Escamez, la cual desciende por el valle del Ebro hacia Quinto.

La división de Aranda avanza hacia Montalbán y ha capturado a Marín del Río.

Los nacionalistas prosiguen en la tarea de limpiar de escombros a Belchite, cuyos edificios más importantes están reducidos a montones de piedra como resultado del sitio del gobierno en septiembre del año pasado y de la batalla de estos días.

Los nacionalistas han hecho prisioneros a un grupo de norteamericanos, a los que han enviado a los campamentos de retaguardia.

Los nacionalistas han consolidado el control de la carretera que pasa al Norte de Belchite con la ocupación de Mediana, que se encuentra también en ruinas.

Antes de abandonar el enemigo la carretera dinamitó el puente que había al Norte de Belchite.

En algunas secciones del frente, los marxistas dejaron a los nacionalistas trincheras con techo de ladrillo y cortinas de pajas.

Yagüe ocupa los pantanos de Azuara
(Por George Bottó)

BELCHITE, marzo 11. (Havas).—Las tropas de Yagüe, operando sobre el ala izquierda de los rojos, al sur de Belchite, ocuparon las aldeas de Azuara y San Pedro, cortando las comunicaciones con Lecera, al Norte de Muniesca.

La caballería del general Monasterio está despejando el bolsón que forman las líneas en esa zona. La resistencia del enemigo en la parte meridional de Belchite está muy debilitada.

En Azuara, los nacionalistas ocuparon una verdadera biblioteca de obras rojas destinadas a la propaganda. También ocuparon gran cantidad de armas y municiones e hicieron muchos prisioneros.

Hoy entrarán los nacionalistas en Montalbán
(Por Jean d-Hopital)

ZARAGOZA, marzo 11. (Havas).—El tercer día de la ofensiva nacionalista en Aragón ha estado marcado por importantísimos progresos de las tropas del generalísimo Franco. Las líneas nacionales cubren completamente los dos lados del Ebro, a través de Fuentes, hasta más allá de Mediana, Codo y Belchite; también sobre Lecera, los pantanos de Moneva y ortas posiciones de las más importantes.

La caballería de Monasterio opera en estos momentos hasta Alarcón y Oliete, poblaciones que han sido tomadas por la Brigada de Flechas Negras. Los caballos de las unidades de regulares han abrevado en el Río Martín, junto a Montalbán.

La columna de Aranda se ha adueñado de las colinas que dominan a Montalbán y todos los contrafuertes de la Sierra de Saint Just, en una importante extensión.

Montalbán, pues, amenazada por ambos lados, se encuentra en situación insostenible.

Se da por cierto que esa plaza caerá en las primeras horas de la mañana, puesto que se encuentra dominada.

El Tribunal Supremo de E. U. resuelve el caso del 'Navemar'

Y lo hace reconociendo el derecho que tienen sobre dicho barco, sus armadores

NUEVA YORK, marzo 11. (SE).—El Departamento de Estado se niega a reconocer la eficacia del Decreto de incautación dictado por el Gobierno rojo, e invita al Embajador a someterse a los Tribunales.

Se ha publicado la sentencia dictada por el Tribunal Supremo en el procedimiento judicial seguido sobre la posesión del vapor español «Navemar», propiedad de la Compañía Española de Navegación Marítima, de cuyo buque pretendía posesionarse el Embajador del Gobierno de Barcelona, fundándose en un decreto de incautación que el Tribunal Supremo de Washington ha declarado ineficaz, dictaminando que el Embajador debe sustentar y probar su pretendido derecho ante los Tribunales de Justicia.

En la sentencia se dice textualmente «que el Departamento de Estado se negó a aceptar la pretensión del Gobierno Español sobre la posesión y propiedad del «Navemar»; declinó atender la petición del Embajador de que el Fiscal General de los Estados Unidos interviniera en el asunto en nombre del Gobierno Español, y comunicó al Embajador que su Gobierno debía acudir directamente a los Tribunales en un caso de esta naturaleza».

ASCENDIDOS A SARGENTOS LOS CABOS PEDRO BATTLE Y J. L. CARRILLO VALDES

Se ha dispuesto el traslado de la Compañía de Armas Auxiliares del Batallón 3 de Artillería del Rgto. 7, Máximo Gómez, a la situación de sin destino, de los cabos José L. Carrillo Valdés y Pedro Battle Rodríguez, que quedan destinados en dicho Regimiento, de acuerdo con el artículo 100 del decreto-ley orgánico del Ejército Constitucional, y ascendidos a sargentos de Tercera Clase.

Se hace constar en la disposición referida que dicho ascenso es en consideración de los importantes y excepcionales servicios prestados por los referidos cabos en defensa del orden público.

MENSAJE DEL JEFE DEL ESTADO SOBRE UN PLAN PARA OBRAS PUBLICAS

En la Cámara de Representantes se recibió ayer, en las últimas horas de la tarde, un mensaje dirigido al Congreso y suscrito por el Jefe del Ejecutivo Nacional, al que se concede de extraordinario interés dada la importancia que reviste su contenido.

En dicho documento el señor Presidente de la República sugiere la necesidad —que considera inmediata e imperativa— de una legislación destinada a verificar un vasto plan de obras públicas para todas las provincias y cuya ejecución —considera el mensaje— vendrá a conjurar el desempleo de los trabajadores ocupados actualmente en las labores de la zafra.

Propone el Jefe del Estado que las obras públicas a que se refiere, se realicen con cargo al remanente de $85.000.000.00 de la emisión de los bonos para el pago de la Deuda Exterior.

Este remanente, que se estima en la cantidad de $9.899.000.00, debe ser distribuído, según el mensaje, entre las seis provincias.

El Jefe del Ejecutivo Nacional no especifica las obras a realizar, ni dice si la distribución ha de ser equitativa o concordante con las necesidades perentorias de cada localidad.

El propósito primordial del Gobierno —a juzgar por el sentido del documento presidencial— es resolver sin pérdida de tiempo, el problema del desempleo de millares de trabajadores como consecuencia de la terminación de la zafra, cuya fecha se acerca ya.

El Gobierno tiene gran empeño en proporcionarle trabajo a esos obreros durante el llamado «tiempo muerto».

Este plan de obras públicas para las seis provincias y el deseo del Gobierno respecto de su ejecución, ha sido objeto de largo tratamiento en reciente Consejo de Secretarios a propuesta del señor Presidente de la República.

Espérase que la Cámara o el Senado en una de sus primeras sesiones considerarán y resolverán la cuestión planteada en el mensaje presidencial.

M.E.C.D. 2016

EN LA LABOR ESCRUTADORA DE LAS JUNTAS SE CONCENTRA LA ATENCION DE LOS ELEMENTOS POLITICOS

POLITICA y POLITICOS

NI POLITICOS NI POLITICA

Esta es la política del «Quítate tú para ponerme yo». Más allá de eso, apenas hay nada, como lo demuestra la facilidad con que los hombres se trasiegan de partido, combaten hoy al que pertenecieron ayer y, por alcanzar las posiciones que se ambicionan, nada detiene, ni siquiera el lamentable espectáculo de ofrecerse a la faz de la masa como incapaces de la disciplina que piden a la grey, de la que todo político tiene una absoluta necesidad.

No quisiéramos citar nombres: huímos de los personalismos en nuestros comentarios, porque tratamos de hacer Política, como debe entenderse, mirando a las ideas y dejando a los hombres en segundo plano; pero los hombres saltan a los primeros términos con sus determinaciones irreflexivas y se convierten en los héroes del drama, quieras que no.

Las pasadas elecciones han probado que la disciplina vale más que los hombres. Donde los hombres se han desmandado para imponer su capricho, cambiar de postura o plantar banderas de rebelión, han fracasado con algunas excepciones, que confirman la regla. Por ejemplo, la de Aragonés en Cienfuegos. Su rebelión, yéndose del CND al PSD, al filo de la hora electoral, ha triunfado, más que por su fuerza, por la debilidad del CND en las Villas. El estado de disolución a que llevaron sus hombres al partido, hizo posible el triunfo de las rebeldías contra esa disolución. Si el Partido hubiera tenido disciplina y en las determinaciones de la dirección hubiera presidido un sereno respeto a los intereses creados dentro del partido, la rebeldía de Aragonés hubiera tenido el mismo fracaso, por ejemplo, que el de Del Cristo en Camagüey, con respecto a su partido Unión Nacionalista. Pero en Camagüey, el jefe del PUN procedió con exquisita cautela y, sobre todo, con respeto a los hombres y amor al partido; Bringuier agrupó, en vez de disolver; agradó, en vez de disgustar. Y donde no era posible atender las ambiciones legítimas de muchos, dió lo que podía, sin usurpar en beneficio propio o de los familiares impuestos, las posiciones que pertenecían a los valores clásicos o probados en el seno de la agrupación.

Del Cristo en Camagüey daba por seguro que el PUN no obtendría ni un Representante; acaso, y como concesión benévola, pudiera lograr uno «por el residuo». En cambio, el PSD, al que saltó Del Cristo violentamente, iba a lograr un triunfo con su banderola rebelde. Y, en efecto, el PUN obtuvo dos Representantes y aún no está muy decidido si puede alcanzar el tercero por el residuo. Mas lo que sí está determinado ya, es que Del Cristo, con su rebeldía, no ha obtenido ni residuo para discutir al PUN, con lo que a éste le sobre, un solo escaño legislativo. Bringuier fué la disciplina y el alto ejemplo y triunfó: Del Cristo, la disolución y fracasó.

Claro está que esas incursiones hacia la rebeldía tienen su ciclo de arrepentimiento y que el doctor Del Cristo estará ya derivando hacia el hogar político del PUN, que seguramente le acogerá como al hijo pródigo, y un ejemplo claro de la ida, el fracaso y la vuelta, lo presenciamos en la Habana con el doctor Casabuena, que también «se fué al campo» en una madrugada nublosa y retornó contrito. El partido SD tenía mucho que ofrecer (todo) y hay hombres sensibles a la promesa. Cuéntase que Machado tenía, cuando trabajaba por ganarle la postulación al candidato aclamadísimo Coronel Mendieta, un gabinete «prometido» en cada provincia; y Mendieta, teniendo al pueblo, no tuvo a los Delegados porque no ofreció nada.

Pero es lo cierto que sólo los partidos que saben elegir hombres con capacidad para mantener una disciplina rígida, pueden llegar al Poder, pese a todas las disidencias aisladas. Esos pocos casos de defección del PUN no le impidieron ganar una docena de escaños en unas elecciones reñidísimas y si ante los demás partidos, tanto el PUN como el PL, han hecho un papel brillante y demostrado la solidez de sus filas y buena dirección en sus alturas, con más razón han de reconocer ese acierto los que desertaron de la trinchera electoral y han visto y palpado su error y fracaso.

Otro caso bien concreto es el del doctor Casabuena, que se hace un lío en sus declaraciones públicas, despechado porque se siente fracasado en su candidato, que no ha obtenido los votos necesarios para «entrar en el dinero», como se dice en léxico hípico. El doctor Casabuena, que también se fué del PUN, que volvió, que impuso su candidato, ahora se queja de los «pucherazos» y de los dirigentes de su partido. Arremete contra los jefes del Nacionalismo porque aspira a serlo él; los dirigentes no sirven: él, sí. Dice que los que han trabajado son los «sargentos», y si los jefes ganaron las elecciones, fué por el «pucherazo». Y a ver en qué quedamos: porque en unas elecciones de «pucherazo y tente tieso», para un «punista» perfecto, el mejor jefe del PUN será el que dé mejores «pucherazos». Y si los del PUN ganaron, contra los otros «pucherazos», los jefes, y no los sargentos, son los buenos. Y el doctor Casabuena, que lo censura, de haber sido jefe, habría perdido las elecciones. Su «pureza» protestante, tiene que reconocerlo. Como tiene que reconocer que esa campaña de descrédito contra sus propios jefes no edifica nada en el seno de su partido, ni le beneficia a él lo más mínimo, pues está haciendo precisamente la tarea que pudieran hacer los mayores enemigos del partido, y, por ende, del propio doctor Casabuena.

Porque, lo único que edifica en política es la adhesión inquebrantable, el respeto y, sobre todo, la ejemplaridad leal. Sin eso no puede haber ni partidos ni partidarios ni política; y, en consecuencia, ¡ni políticos!

JOAQUIN ARISTIGUETA

Se dice que por primera vez en la historia política oriental, no ha habido "pucherazos" en Baracoa

Según va finalizando el escrutinio de los Términos, se va fijando la posición exacta de los triunfadores. Llegan algunas denuncias de irregularidades. Populares sin factor

SANTIAGO DE CUBA, marzo 11. (Vía Teleradio).—La Junta Provincial continúa la labor escrutadora, habiendo acabado con los términos de Antilla y El Caney. Ha comenzado hoy con Holguín y Campechuela.

Ante el Presidente de la Junta Provincial han llegado muchos candidatos en protesta por las irregularidades cometidas en algunos términos.

Hoy llegó a la Junta la documentación de Baracoa, en cuyo término por primera vez en nuestra historia política no ha habido «pucherazos», habiéndose celebrado las elecciones allí «a punta de lápiz», según la expresión de los políticos.

El candidato doctor Anselmo Alliegro logró en ese término 1,900 preferenciales, por los liberales; Julio Castro, nacionalista, dos mil votos; y los conjuntistas Pacheco y Pérez Morgado más de mil votos cada uno.

Los candidatos derrotados Pérez Morgado y Pacheco —antes mencionados— han declarado públicamente que las elecciones allí fueron honradas.

Los únicos candidatos que saldrán triunfantes por Baracoa serán Alliegro, por los liberales; Castro, por los nacionalistas —lo que permite deducir que por la votación que tienen, y por no haber logrado representación el CND, que las elecciones han sido excepcionalmente honradas.

La votación de Alliegro en toda la provincia, hasta hoy, es de 4,200 preferenciales, ya que logró votación espontánea en todos los términos.

Alliegro fué representante dos veces y ocupaba la vicepresidencia de ese Cuerpo en agosto del 33.

A pesar de haber sido muy combatido ha logrado un triunfo significativo. Logrará el puesto tercero entre los electos.

Se asegura que la candidatura del Partido Liberal quedará en la siguiente forma:

1). González Parra de Guantánamo; 2) Armando Infante, de Holguín; 3) Anselmo Alliegro, de Baracoa; 4) Doctor Camacho Covani, de Santiago de Cuba; 5) Gilberto Santiesteban, de Bayamo; 6) Luis Grau Agüero, de Manzanillo; 7) Delfín Yebra, de Holguín; 8) doctor Antenor de Feria de Antilla. Si los liberales obtienen nueve actas, el siguiente, será para Manuel Balán de Holguín.

Sólo un reeleccionista volverá a la Cámara —de acuerdo con el cuadro antes definido— y será el doctor Yebra. Fueron representantes anteriormente, Camacho, Grau, Infante y Alliegro.

El Conjunto obtendrá seis o siete actas quedando en la siguiente forma: 1) Fidel Pino, de Santiago de Cuba; 2) Rodrigo León, de Manzanillo, 3) Hernández Milanés, de Bayamo; 4) Luis Bori, de Guantánamo; 5) Cardet, de Tunas; 6) Estévez Malsán, de Santiago de Cuba.

Por el Nacionalismo, cinco actas, a saber: 1) Francisco Soto, de Manzanillo; 2) Díaz Carballosa, de Banes; 3) Belón Chibás, de Guantánamo; 4) Ignacio Castro, de Baracoa; 5) Cuza Danger, de Santiago de Cuba.

Por el Social Demócrata, Caíñas Milanés, de Bayamo. En caso de que este Partido obtenga dos representantes, lo será Luis Baire Llópiz, de Holguín, con lo que perderá el Conjunto una posición.

Hasta ahora el Partido Popular no tiene factor aunque puede lograr un representante, que perdería el Partido Liberal.

La Junta Provincial terminó los escrutinios de Mayarí, Gibara encontrándose toda la documentación correcta. No ha habido protestas de los candidatos.

Al comenzar el escrutinio del Cobre, la Junta encontró que había varias irregularidades en algunos colegios, conociéndose de protestas de candidatos: por lo que acordó dejar el escrutinio para más tarde, revisando entonces cada colegio.

Hasta ahora están terminados los escrutinios de Antilla, Caney, Mayarí y Gibara. ALBERTO GARCIA. Corresponsal.

POR EL VOTO LEGITIMO

El candidato a Representante por las Villas, Benigno Aguirre, anuncia que por la vía de los tribunales de justicia se defenderá contra los fraudes electorales que estima han sido cometidos allí, con perjuicio de la votación espontánea y legítima que logró del electorado.

Dice el doctor Aguirre:

«Electo por la voluntad popular, con una votación libre y pura, por el cuerpo electoral de esta provincia y particularmente por mi circunscripción electoral, que comprende los términos de Trinidad y Fomento, en las elecciones del 5 de los corrientes, doy las más expresivas gracias a los electores, que me honraron con sus sufragios.

Ofrezco toda la documentación electoral de mi elección a los tribunales electorales y de lo contencioso electoral; renuncio a todos los derechos que me correspondan por la vigente legislación electoral que impidan o dificulten la apertura de los paquetes de boletas, en la seguridad absoluta que todos los votos que aparecen a mi nombre emitidos son absolutamente ciertos y honrados y espero el resultado de los scrutinios municipal y provincial para defenderme ante los tribunales de justicia de los fraudes electorales cometidos en esta provincia por las mesas de muchos colegios, a espaldas del Ejército, cuya actuación en la jornada del día 5 es digna del mayor elogio y respeto, y aunque tengo la absoluta seguridad que a pesar de esos fraudes estoy entre los candidatos electos por el Partido Liberal, al que pertenezco hace más de veinte años, sin reservas ni claudicaciones, me dispongo a defender el factor de mi partido y el voto legítimo de mis correligionarios ante los tribunales de justicia, sustraído por combinaciones espúrieas que atribuyen a otros partidos y candidatos una votación fantástica de que carecieron el día de las elecciones.—Dr. Benigno Aguirre Torrado».

Bisma-Rex
ES UN PRODUCTO
Rexall
PARA ENFERMOS DEL ESTOMAGO

LILY PONS

Encarnará el papel de «Lucía» en la ópera que HOY Sábado radiará la Metropolitan Opera House de Nueva York por medio de las facilidades de la NBC, la RCA Comunications y la Cuba Trasatlantic Radio, por las Estaciones Cubanas:

CMQ	600 Kcs.
CMBZ	1,000 „
COBZ	9,030 „
COCQ	9,770 „

cuyo reparto completo es el siguiente:

Lucía	Lily Pons.
Alicia	Thelma Voptika.
Edgardo	Frederick Jagel.
Lord Enrique Ashton	Carlos Morelli.
Raimundo	Ezio Pinza.
Lord Arturo Bucklaw	Nichola Massue.
Norman	Giordano Paltrinieri.

Director de Orquesta: Genaro Papi.

La gloriosa voz de Lily Pons está grabada en los maravillosos

DISCOS «VICTOR»

que ahora pueden ser tocados en su actual aparato de radio mediante un pequeño adaptador muy fácil de instalar y de muy pequeño costo, conocido como el Modelo R-93 A RCA Victor, que está a la venta en las Agencias

RCA VICTOR

Humara y Lastra, S. en C.

Muralla 83 y 85

Teléfonos: M-1640 y M-9093

MOVIMIENTO POLITICO

ESCRUTINIO DE CANDIDATOS CENEDISTAS

Seguimos reportando la labor diaria de escrutación que realiza la oficina electoral del representante Ramon Ochoa a cargo de M. Guirao y personal competente.

He aquí la última escrutación, que comprende 425 colegios de esta esta ciudad, con excepcion de once colegios de Marianao.

Ramón Ochoa Pérez	5.620
Eugenio R. Cartas	4.963
Ricardo Escasena	4.136
García Pedroso	3.334
J. Portocarrero	2.802
Alberto González	2.618
L. N. Enríquez,	2.568
R. del Cueto	2.234
Fernández Tosco	1.981
Ismael Pintado	1.789
Balbina Remedios	1.721
Emilio Sardiñas	1.700
José A. Aparicio	1.172
N. Inchaurtieta	1.047
Salvador Acosta	783
Rodríguez Sust	580
Adriano Medina	573
Abelardo Torres	501
Domiciano Torres	433
F. Santos Caso	293

En esta capital terminaron ya sus escrutaciones las Juntas del Este, del Sur y del Vedado. Se espera que hoy termine la del Centro correspondiente a Arroyo Apolo.

LOS REPRESENTANTES LIBERALES POR LA HABANA

Una oficina escrutadora particular la del candidato doctor Gustavo Gutiérrez ha venido dando a la publicidad un resultado de escrutinios, de acuerdo con los datos que obran en su poder, correspondientes a los candidatos del Partido Liberal en la Habana.

Este resumen final que aquí transcribimos contiene la votacion de los 450 colegios de la provincia y 444 de la ciudad de la Habana, excluyendo cuatro colegios de la ciudad en los que no se ha determinado el resultado de la votación.

El séptimo lugar en el orden de la votación obtenida es el más discutido por la escasa diferencia que separa al candidato que lo ocupa de otros dos que le siguen en votación; por consiguiente la anulación de colegios, la alteración de los resultados en un centenar de votos hará variar el cuadro en lo que respecta al candidato que ha logrado ese puesto, y a los que quedaran como primeros suplentes:

Oscar Grave de Peralta	9.165
José Morales Pons	5.530
Gustavo Gutiérrez	5.310
Rafael Zervigón	5.154
Aurelio García Guerra	4.825
Carlos M. Palma	4.648
Baldomero Acosta	4.079
José Manuel Castillo	3.984
Miguel A. Cisneros	3.960
Guillermo Tapia	3.650
Pedro Palma Plasencia	3.130
Ignacio Rodríguez Arias	2.113
Lucas Núñez	2.113
Miguel A. Céspedes	1.705
Antonio de la Campa	1.697
Gonzalo Andux	1.331
María Teresa Ramírez	1.150
Rafael Reina	600
Francisco Collado	488
Manuel Pereira	420

Secretarios con el Presidente

Conferenciaron ayer indistintamente con el Jefe del Estado los Secretarios de Obras Públicas, Ruiz Williams, de Justicia, Alonso Pujol y de Hacienda Giménez Lanier.

RESULTADO DE LOS COMICIOS EN CIENFUEGOS AL TERMINAR LA JUNTA LOS ESCRUTINIOS

Muy animadas las elecciones del pasado día cinco, en el importante término municipal villareño. Relación de los sufragios de cada Partido y los que obtuvo cada candidato

He aquí, detalladamente transcriptos, los datos oficiales obtenidos en la Junta Municipal de Cienfuegos, con el resultado de las elecciones en aquel importante término, de intensa actividad política siempre.

En los 89 colegios del término la votación arroja lo siguiente:

Unión Nacionalista: 6.282 votos.
C N D: 4.747.
Popular Cubano: 600.
Social Demócrata: 3.197.
Unionista: 170.
Liberal: 4.098.

Computados los sufragios que obtuvo en aquel término cada candidato, el resultado es éste:

Partido Nacionalista:
José A. Cabrera Trujillo, 2.915; María A. Quintana Herrera, 1.321; Osvaldo Morales Patiño, 614; Raúl Gómez Herrera, 599; Manuel Morales Pérez, 201; Francisco Alomá Alvarez de la Campa, 149; Pedro A. Casanova Montesino, 102; Benito A. Sainz Guirola, 111; Miguel Castellanos Rodríguez, 89; Rosa López Machado, 75; Carlos Mata Trujillo, 64; Julio Jiménez Carrillo, 57; Luis Rovira Sidello, 43; Aniceto Cabezas, 28; Antonio López Meave, 25; Remigio Santamaría Pérez, 24.

Conjunto Nacional Democrático.
Fernando Bolufer Bécquer, 2.292; Eliseo Gómez Gómez, 680; Fermín Martínez Fraga, 449; Manuel Fernández Nodarse, 421; Abelardo Martínez Sánchez, 221; Armando Cepero Sánchez, 129; José Félix Caso, 94; Joaquín E. Pérez Jones, 92; Alberto P. Peláez Alvarez, 80; Alberto Bartle Wilson, 46; Ricardo Torres Usbach, 45; Antonio Cortés, 42; Abelardo Ruiz Pérez, 40; Aurelio Alzuridiaz, Villegas. 43; Fermín de Rrmas Pedroso, 27; Raúl Veitía Ferrer, 24; Ricardo Rodríguez Gutiérrez, 21.

Popular Cubano.
Francisco Cuevas Miranda, 159; Pablo Angel de León Rodríguez, 130; José Alvarez Portal, 94; Rafael L. Millar, 91; Segundo Montalvo Duquesne, 55; Francisco López Delgado, 23; Amador L. Camacho Bonachea, 10; Carlos Vidal Medieoze, 9; Julián Alvarez Armas, 7; Ignacio R. Medinilla Puig, 7; Sergio Iglesias Jiménez, 5; Rosendo Pérez de Ríos, 5; Abelardo Perdomo Fleites, 4; Juan Bautista Villa Pairol, 4; Miguel Roura Castillo, 4; Alejandro Casanova Ruiz, 3; Ramón Tápanes Porro, 3.

Social Demócrata.
Pedro Antonio Aragonés Machado. 2.360; Gabriel Díaz Ojeda, 356; Pelayo de Para, 166; Arturo Miró Barnet, 89; Manuel Cartas González, 86; Antonio María Calzada, 23; Antonio Hernández Mena, 11; Juan Rodríguez Benavides, 11; Miguel Agustín Gacet, 10; Leopoldina Curbelo Manzano, 9; Justino Ramírez, 13; Leopoldo Guzmán Alvarez, 6; José Pujol Rodríguez, 6; Rosendo Carasa 1; Paula Andrea Pérez Hernández, 5; Esuebio Arturo Díaz Cruz, 4.

Unionista Cubano.
Eusebio Rafael Oña Manzano, 36; Alfredo Vamaña Crespo, 32; Romero Misas Montaván, 23; Francisco Matías Varona Eleuterio Nicomedes, 10; Amador, 12; Manuel F. Barroso López. 7; Enrique Bonachea López, 6; Luis Bonachea López del Rincón, 6; Elisa Bonachea López, 6; Roberto Leo Verdaguer, 2; Isaías Caparó Martín, 2; Andrés García Pegudo, 3; Francisco María Ros, 2; Armando Leret Torres, 2; Miguel Angel Campos, 1.

Liberal.
José Ramón Fernández Sánchez, 2.669; Salvador García Ramos, 498; Consuelo Vázquez Bello, 153; Alvaro Alvera Suárez, 102; Pedro Martínez Leyro, 11; Rodolfo Rebull López, 97; Eduardo Rivas, 88; Gustavo Herrero Reyes, 81; Juan Espinosa Espinosa, 58; Fausto Gutiérrez Casanovas, 50; Benigno Aguirre Torrado, 48; Tirso Domínguez Fumero, 45; Arturo Campaliza, 37; Carlos M. González Fernández, 27; Adalberto J. Remedios, 20; Angel Valdés F. Caliens, 19; y Agustín Juárez Medina, 18.

Agrega el corresponsal Obdulio A. García, que nos trasmite esta prolija información, que se pueden considerar electos por Cienfuegos, el doctor Cabrera Fernández y José R. Fernández —que está discutiendo con Salvador García Ramos en los resultados que se van conociendo.

En cuanto a Pedro A. Aragonés, discute el acta única del Social Demócrata con el actual representante Rodríguez Benavides, que le sigue en votación.

La Junta Municipal se ha desenvuelto sin interrupción en sus labores, rindiendo una laudable tarea los señores doctor Canales, Presidente; y Rafael Gutiérrez, Secretario, ante la presencia del inspector electoral, designado por el Tribunal Superior, doctor René Gómez, así como los delegados de los Partidos, que han disfrutado de todo género de facilidades.

MARTINEZ SAENZ

Se nos ruega la publicación de este cablegrama:

MIAMI, marzo 10 de 1938. Aurelio Espinosa, Habana. Adhiérome sensatas serenas declaraciones abecedarias, nada debe debe apartarnos ruta hacia la democracia por la constituyente. (f)— Joaquín Martínez Sáenz.

Coordinación de leyes

El Secretario del Trabajo doctor Portuondo Domenech, manifestó en Palacio que por su Departamento han sido coordinadas todas las leyes relativas a las relaciones entre obreros y patronos, aprobadas por el Gobierno de la Provisionalidad y por el Congreso Nacional.

La falta de esa coordinación ha producido algunos conflictos que quedaron resueltos gracias a la buena fe y a los deseos solucionistas y armonizadores de patronos y obreros.

La coordinación evitará en lo adelante que dichos conflictos se repitan.

No se ha anulado el término de S. Nicolás como se ha propalado

Se rumoró ayer insistentemente en toda la ciudad que la Junta Provincial Electoral habanera había anulado las elecciones en el Término de San Nicolás debido a graves irregularidades y fraudes advertidos al revisar la documentación de sus Colegios, nulidad que podía afectar a la posición que ocupan los candidatos de los siete Partidos contendientes en las pasadas elecciones.

Pero la noticia carece de veracidad, ya que, si bien existieron dudas en un principio sobre las referidas irregularidades, más bien que fraudes, la minuciosa comprobación por la Junta Provincial, con asistencia de los delegados políticos de todos los partidos, evidenció que la documentación estaba correcta en su totalidad, así como el escrutinio practicado por la Municipal, sin que, en consecuencia, hubiera motivo de nulidad alguno.

La estadística del Tribunal Superior Electoral

Ayer, el Tribunal Superior Electoral celebró su acostumbrada diaria sesión, tratando de asuntos de poca importancia, pues en su mayoría fueron de asuntos internos de las Juntas Provinciales y Municipales. El Tribunal autorizó a la Provincial de Oriente para designar los Inspectores que sean estrictamente necesarios para que actúen durante la práctica del escrutinio en esa Junta y para que practiquen las investigaciones oportunas con relación a las distintas denuncias que se han formulado sobre hechos delictivos cometidos en la provincial en las pasadas elecciones.

El Tribunal continúa sus labores de estadística de los escrutinios de toda la República, habiendo terminado ya con las provincias de Pinar del Río y Santa Clara, faltando solamente quince Términos de las restantes cuatro provincias, ésto es, que esos Términos que faltan están distribuídos en las Provincias de la Habana, Matanzas, Camagüey y Oriente.

Martínez Fraga en el Superior Electoral

Ayer visitó el Tribunal Superior Electoral el Dr. Martínez Fraga, Presidente de la Cámara, a quien acompañaba el representante Trasancos, del Conjunto matancero.

Allí también vimos al Alcalde de Matanzas César Casas, en compañía del candidato Soler de la Campa, que tan buena votación obtuvo en aquel término.

Se nos informó que los mencionados elementos políticos hablaron largamente sobre la conveniencia de una fórmula por la que en vez de anular colegios se rectifiquen las irregularidades cometidas, conservándose así el factor de Partidos a la vez que se corrige la votación de los candidatos.

Anulado el Colegio Guaicanimar

CAMAGUEY, marzo 11. Han seguido los escrutinios en la Junta Municipal Electoral, de la cual se espera termine su labor el próximo lunes. La Junta ha anulado hoy el Colegio Guaicanimar, pero la situación de los candidatos continúa siendo la misma.

Suspendió el Secretario del Interior acuerdos de diversos ayuntamientos de la República sobre pagos atrasados

No se trasladará por ahora a los Estados Unidos, el Sub Secretario de Gobernación, que estudiará la organización de los establecimientos penales. Logran buena recaudación

El Secretario de Gobernación, coronel Emiliano Amiell, refrendó ayer los decretos presidenciales por los cuales se suspenden acuerdos de varios ayuntamientos: el de San Luis, de Oriente, que consignaba la suma de $227.64 para pago de atrasos de suministros a la cárcel de esa población durante el año fiscal de 1925 a 1926; de Calabazar de Sagua, que invertía $401.70 para pagar haberes dejados de percibir por José Rodríguez Parramo, por obras públicas en el término; y el de Guamacaro, que consignaba en los presupuestos próximos la suma de $200.00 para pago de haberes a los concejales.

No irá por ahora a los Estados Unidos

Dijo ayer a los periodistas el Subsecretario de Gobernación, doctor Juan Rodríguez Pintado, que debido a sus múltiples ocupaciones no podrá trasladarse por ahora a los Estados Unidos a cumplir la misión que le confirió el Presidente de la República para estudiar la organización de los establecimientos penales en ese país. La misión de referencia es absolutamente honorífica.

Buena recaudación del Registro de Extranjeros

Según nos informó el contador del Registro de Extranjeros, señor Rafael Avila, la recaudación de ayer en ese Negociado fué de $3,358.75 por concepto de nuevos carnets, renovaciones y multas.

Y el Director, doctor Francisco M. Jiménez Travieso, expuso que había dispuesto que se reintegren a sus puestos en las oficinas del Registro los inspectores que actuaban en los centrales del interior y que por cierto han rendido una buena labor en lo que va de zafra. Dicho Director, junto con el Subdirector, señor Reyes Clavelo, están confeccionando la nómina de gastos diversos del Negociado para que figure en el anteproyecto de presupuestos que ha de enviar el Ejecutivo al Congreso el próximo mes de abril.

Penados que cumplieron condena

Han sido excarcelados, por haber extinguido la pena que extinguían en el Presidio Modelo, Diego Suárez González, Armando Sánchez León, Pedro Rodríguez Hinojosa, Sotero Martínez y Santiago V. Mustelier.

ALGUNOS DETENIDOS EN BAYAMO POR DEDICARSE A RECOGER LAS CEDULAS

Por teléfono de larga distancia nos informó anoche desde Bayamo el senador L. Caíñas Milanés que el Ejército había procedido a la detención de varios individuos que se venían dedicando a recoger cédulas electorales, afirmando en su gestión que lo hacían cumpliendo instrucciones del coronel Batista.

Asimismo nos informó el referido senador Caíñas que entre los detenidos estaban el señor Luis Tablada, jefe del Centro Telegráfico y cinco o seis agentes electorales del partido del general Menocal, con los que el señor Tablada actuaba últimamente, no obstante estar afiliado al Partido Liberal, por haberse disgustado, con motivo de no ser postulado para Representante, de acuerdo con sus deseos.

Al señor Tablada se le ocuparon dos paquetes de cédulas electorales.

No hay audiencias

El señor Presidente no ha señalado audiencias para el día de hoy.

ADQUIERA
mañana domingo
si aún no se ha hecho suscriptor, el
Diario de la Marina
y obtendrá, además de su magnífica edición dominical

pletórica de informaciones cablegráficas de todo el Mundo, con noticias y artículos nacionales y extranjeros, de interés general, colaboraciones de los más reputados escritores, páginas sociales, de sports, mercantil y de la vida nacional; las páginas en Rotograbado con los más destacados sucesos mundiales, modas, cine; las secciones de historietas cómicas, tan entretenidas, y

Un Suplemento de 32 Páginas Tabloide Ilustrado en Colores,
que contiene:

La NOVELA DEL DOMINGO,
iniciando la publicación de la gran obra de W. M. Tackeray,

Aventuras de un Fanfarrón,
relato donde, sobre el viejo solar español, transcurren las más asombrosas hazañas de sus personajes;

Lo que se necesita: Más Música de Organillo,
donde Max de Abad historia la importancia de la música popular y la de varios instrumentos injustamente olvidados (profusamente ilustrada en colores);

Hogar, Hijita, Marido, Carrera,
relato de Graciela Rivas, descubriendo el triunfo de Sally Blane, que logró las cuatro cosas a la vez;

Una Mujer Emprendedora dedicada al Negocio de Pieles en Alaska,
impresionante biografía de Kay Baker, hecha por Elena Betancourt;

Prevención de los Crímenes Sexuales
por Jacinto Menetes, el cual alecciona a los lectores acerca de este tema, causante de la preocupación del público americano;

La Raposa del Cine viste de Dama
donde el escritor-especialista, Sam Lukas, penetra en los recovecos misteriosos de la existencia de Bette Davis y Henry Fonda (profusamente ilustrada en colores, a doble plana);

Otra Estrella
comparada con las famosas Joan Crawford, Virginia Bruce, Myrna Loy y Luisa Rainer, por Ludovico Sierra (en colores);

Letra de Médico
una "postal descolorida" de Federico Villoch, reviviendo aquellas cuartillas enrevesadas que eran la obsesión de los linotipistas, antaño;

Potosí, Emporio de Riqueza y Miseria
una crónica exótica de la existencia en los Andes;

El Artista Juan Bautista Lully y el Rey-Sol
crónica de época alusiva a la vida francesa bajo el reinado de Luis XIV;

La Iglesia más Antigua de América,
(el templo de San José en San Juan de Puerto Rico, donde se venera el Cristo de Ponce de León, descubridor de la isla hermana y explorador de la Florida);

12 Páginas de Muñequitos en Colores
repletas de aventuras instructivas.

por sólo 5 centavos

Suscríbase llamando a los teléfonos M-7911, 7912, 7913. Lo recibirá en su domicilio diariamente, antes de las 7 de la mañana, o en el interior, por medio de nuestros agentes.

Anulados 9 colegios en Matanzas por exceso de sufragios

MATANZAS, marzo 11 (Por telégrafo, DIARIO) La Junta Provincial Electoral anuló hoy cuatro colegios. Son éstos Cabecera Norte 4 y Cabecera Sur, 1 del término de Pedro Betancourt; un colegio de los dos de Bagüises. Todos han sido anulados por exceso de votos.

Con los cinco colegios que ayer fueron anulados, asciende a nueve aquellos cuyos comicios han sido invalidados. Esto afecta sobremanera el resultado definitivo de la elección, en cuanto a la posición de los candidatos y al factor de los Partidos.

La Junta lleva hasta hoy diez y siete términos escrutados.

El de Sabanilla del Encomendador, que comenzó hoy también, fué suspendido porque no enviaron los pliegos de escrutinios y relación de boletas votadas en los colegios.

LOVIO, Corresponsal.

PALACIO

Con el Jefe del Estado celebraron ayer una larga entrevista los señores López Serrano, S. Tellechea y chapman, gerentes del Matadero Industrial. S. A.

Se dijo que esta conferencia ha tenido por objeto tratar sobre el problema del precio de la carne, que según informes, va a sufrir un aumento.

El señor Presidente invitó a los citados gerentes a un cambio de impresiones respecto del asunto con el fin, dicen los bien informados, de sugerirles la evitación de que el precio de la carne sea alterado, por contravenir ello la política económica del gobierno.

A la conferencia fué citado —asegura el Secretario de Comercio señor Zárraga, pero no estuvo presente en la misma.

La designación del agente fiduciario

Se informó en Palacio que aún no se ha designado la persona que ocupará el cargo de Agente Fiduciario para la emisión de los bonos de Obras Públicas.

Interrogado a este respecto el doctor Giménez Lanier, Secretario de Hacienda manifestó que aún no se ha resuelto dicho nombramiento.

Lamentable accidente

Ayer en horas de la mañana sufrió un colapso el soldado Antonio Ferra, perteneciente a la guarnición de Palacio.

Después de recibir los primeros auxilios del Club de Alistados fué trasladado al Hospital Militar «4 de Septiembre».

Entrevistas

Se entrevistaron ayer con el señor Presidente sobre distintos particulares los señores Raúl de Cárdenas, Mario Díaz Cruz, Marcelino Garriga, José A. Dowling y Marcelo Caturla.

Donación de una faja de terreno

Estuvo en Palacio ayer la señora María de la Torre, la que dió cuenta al Jefe del Estado de haber donado una faja de terreno en el Bosque de la Habana.

El señor Presidente prometió a la distinguida donante visitar e inspeccionar el terreno cedido.

Sobre la Comisión de Transporte

El Secretario de Comunicaciones señor Francisco Gómez se entrevistó con el Jefe del Estado informando luego a los repórters que el lunes próximo habrá en Palacio, una conferencia con el señor Presidente a la que concurrirán él, además de los Secretarios de la Presidencia y de Finanzas para tratar asuntos relativos a la Comisión de Transporte, hoy bajo la jurisdicción del Departamento de Comunicaciones y en el futuro bajo la del Departamento de las Finanzas según lo determina la Ley de Rehabilitación del Crédito Público.

El presupuesto de Obras Públicas

Se informó en Palacio que el Secretario de Obras Públicas señor Ruiz Williams, le había dado cuenta ayer al Jefe del Estado sobre el déficit mensual, de seis mil pesos que está sufriendo el presupuesto del personal de dicho Departamento, calculándose que a fin de este año será de sesenta mil.

Estímase que el Secretario dispondrá que todos los empleados de su Departamento cesen en las comisiones que actualmente desempeñan y regresen a sus cargos a fin de conjurar la crisis de empleados existente allí.

Se tomarán enérgicas medidas contra los que no acuden al llamamiento.

El transporte local

Visitó ayer al señor Presidente una comisión de representativos de propietarios de carros y camiones de transportes intermunicipaes.

La comisión entregó al Jefe del Estado un memorandum en el que solicita sea designado ante la Comisión Nacional de Transporte creada por la Ley de Rehabilitación del Crédito Público, un delegado del transporte local que defienda en ella los intereses de esa colectividad.

El señor Presidente prometió a los visitantes estudiar la demanda, ya que la referida Comisión Nacional de Transporte estará integrada por trece miembros y hay más de trescientas solicitudes.

Los visitantes del Jefe del Estado eran los señores Ricardo Suárez González, José Antonio Jarro Rodríguez y Antonio Méndez Sumalla.

AYER TERMINO EN GIBARA EL ESCRUTINIO DE LOS COLEGIOS ELECTORALES

GIBARA marzo 11. (Por teléfono, al DIARIO).— Habana.— Se terminó el escrutinio de los colegios de este término, arrojando el siguiente resultado:

Número total de votos emitidos, 4721. Para el Partido Liberal, 2296; para el Conjunto, 1318; para el Nacionalismo, 528; para el Partido Popular, 397; para el Social Demócrata, 177.

Candidatos que han obtenido mayor número de preferenciales en este municipio:

Por los liberales, los doctores Alonso Gimeno Alfaro, con 1372, y Delfín Yebra, con 342. Por el CND, Mario Fuentes Aguira con 558; y Fidel del Pino Santos, con 440. Por los Populares, Antonio Pérez López con 223. Por el Nacionalismo, Pedro Díaz Carballosa, con 222, y Antonio Díaz, con 83. Por el Social Demócrata, Luis Baire Llópiz, 133 preferenciales.

Dejaron de votar aquí 8553. Promedio de votación, 34 por ciento.

González GARCIA, Corresponsal.

M.E.C.D. 2016

HASTA LA PROXIMA SEMANA NO SE DARA A CONOCER LA SUBASTA PARA NOMBRAR AGENTE FIDUCIARIO

SE SACA A SUBASTA LA CIMENTACION DEL NUEVO EDIFICIO DE LA ESCUELA DE MEDICINA

CREASE EN LA UNIVERSIDAD UN SEMINARIO PARA ESTUDIO DE ADOLESCENTES CUBANOS

Ofrecerá periódicamente Educación, el resultado de las investigaciones que realicen. Se iniciará en breve una serie de demostraciones prácticas sobre nuevos métodos

Convocará inmediatamente la Universidad de la Habana a subasta para la cimentación del edificio «Juan Guiteras», de la Escuela de Medicina, que costará a nuestro máximo centro de enseñanza la cantidad de 800,000 pesos.

Dicho acuerdo y el de recibir oficialmente la estación de bombeo de agua y las obras del alcantarillado, construidas últimamente en el Alma Máter, fueron adoptados en la reunión celebrada ayer por el Consejo Universitario.

En la citada reunión, que presidió el Rector, ingeniero José Manuel Cadenas, y que duró hasta las ocho de la noche, se tomaron los acuerdos que reproducimos, íntegramente, a continuación:

1. Convocar inmediatamente a subasta para la cimentación del edificio «Juan Guiteras» de la Escuela de Medicina, formando parte del Tribunal los integrantes de la Comisión de Obras, el Jefe del Negociado de Proyectos y Obras, el Tesorero y el Contador de la Universidad, el Decano de Medicina o un profesor designado por el mismo, el delegado de la Escuela de Medicina ante el Consejo Económico y el Rector, que lo presidirá.

2. Conceder un crédito de $100.00 para que regrese a Cuba el doctor Miguel A. Mendoza, becado de la Escuela de Veterinaria, que se encuentra en París.

3. Aprobar el acuerdo de la Escuela de Ingeniería de traer al profesor Nathaniel Curtiss, de la Universidad de Tulane, para que ofrezca aquí varias conferencias y en consecuencia votar un crédito de $800.00 para los gastos de viaje.

4. Adjudicar a la Casa Longinos la subastilla convocada para la confección de los uniformes del personal subalterno de la Universidad.

5. Adjudicar al contratista Martínez Márquez la subastilla celebrada para la reparación del techo del «González Lanuza», por haberse comprometido a arreglarlo por la cantidad de $2,393.70.

6. Recibir definitivamente la estación de bombeo y las obras del alcantarillado y devolver a León De[illegible] y a Iglesias las fianzas que prestaron por hacerlas.

7. Autorizar el pago de $100.00 al doctor Enrique Espinosa, por una conferencia ofrecida en la Escuela de Filosofía y Letras.

Creado el Seminario para el estudio del adolescente

En la Escuela de Educación de la Universidad acaba de crearse un seminario para el estudio del adolescente cubano, el cual ofrecerá periódicamente el resultado de las investigaciones que realice acerca de los diversos aspectos de la psicología de los jóvenes.

El doctor José Manuel Gutiérrez, secretario de la Facultad de Pedagogía, nos ha informado que dicho seminario funcionará anexo a la cátedra de Psicología del Adolescente.

De un momento a otro habrá de iniciarse también —según se nos dice— una serie de demostraciones prácticas de los nuevos métodos en la enseñanza secundaria por un grupo de graduados de la Escuela.

El fin que se persigue es el de ofrecer, de acuerdo con las modernas doctrinas, el desarrollo del ciclo del aprendizaje secundario.

La doctora Piedad Maza, profesora de Didáctica de las Escuelas Secundarias, se encuentra dirigiendo un curso de Metodología Especial.

Distintos grupos de alumnos estudian, supervisados convenientemente, la didáctica de cada una de las materias de las secciones de Educación, en la siguiente forma: concepto y fin, contenido, método, medios auxiliares y pruebas.

Hasta el momento han rendido informes las comisiones de Lenguas Extranjeras, Matemáticas y Estudios Sociales y preparan sus conclusiones las de Estudios Literarios y Dibujo.

Un salón para clases prácticas

El doctor Gutiérrez nos informó que se encuentran estudiando la adaptación de un local para ofrecer clases prácticas y hacer demostraciones especiales.

«Dicho salón —nos dijo— será un verdadero laboratorio de didáctica secundaria.»

Un record de Agramonte

En menos de una semana el doctor Roberto Agramonte, profesor de la Facultad de Filosofía y Letras, ha revisado y calificado los trabajos de los primeros exámenes parciales de Sociología correspondientes a 900 alumnos.

Delegado al Congreso Iberoamericano de México

El Rector del Alma Máter, ingeniero José M. Cadenas, ha designado al doctor Raimundo Lazo, profesor de Filosofía y Letras, para que represente a la Universidad en el Congreso Iberoamericano de Literatura que tendrá lugar en México en los días comprendidos entre el 15 y el 22 de agosto.

Mañana será el homenaje a Córdova y Rodríguez

Mañana domingo, a las doce del día, tendrá lugar en el hermoso marco del Patio de los Laureles de la Universidad, el almuerzo-homenaje que ofrecen a los estudiantes de Derecho, Federico de Córdoba y Carlos Rafael Rodríguez, sus compañeros y profesores.

Córdova y Rodríguez triunfaron recientemente en los concursos convocados por la Secretaría de Educación, en los que el primero obtuvo el premio correspondiente al mejor ensayo libre y el segundo un premio por un artículo periodístico.

Las clases modelos de hoy

Cuatro clases modelos de enseñanza secundaria serán ofrecidas hoy en la Universidad por profesores de los Institutos ante los estudiantes de Filosofía y Letras y Ciencias de nuestro máximo centro de enseñanza.

El doctor Salvador Massip, distinguidísimo profesor universitario a quien se debe la iniciativa de las clases modelos, ha combinado para hoy dos de Letras y dos de Ciencias.

Las primeras estarán a cargo de las doctoras Mercedes García Tudurí y Blanca Dopico y versarán sobre Lógica y Literatura Castellana; y las otras serán ofrecidas por los doctores Isidoro Castellanos y Lorenzo Calderón y corresponderán a las asignaturas de Historia Natural y Algebra.

EN IRLANDA ROBARON LA FILM VICTORIA LA GRANDE ANTES DE SER ESTRENADA

DUBLIN, Irlanda, marzo 11. (AP.) Tres pistoleros entraron hoy en un cinematógrafo y se apoderaron de la película «Victoria la Grande» horas antes de que se expusiera por vez primera.

Uno de los tres pistoleros escapó con la película en una bicicleta. Los otros dos también escaparon.

Créese que se trate de republicanos irlandeses que tratan de destruir la película que presenta a Victoria como una gran soberana.

Un poeta blanco del siglo pasado, precursor de la poesía afrocubana

Armando Guerra, infatigable folklorista, nos habla de sus proyectos. Don Fernando Ortiz, es un gran animador. «Esa ciencia del pueblo», llamaba Unamuno al Folk-lore

Armando Guerra está en la Habana. Nos hemos encontrado con él cuando salía del estudio de don Fernando Ortiz. Leandro Robainas, que le acompaña, habla, sugiere, indaga. Armando Guerra es uno de esos hombres que en el ambiente estrecho donde ha surgido, en su vida «de tierra adentro»—como ahora se dice— labora incansablemente por el mejoramiento cultural; dicta conferencias, organiza exposiciones; grupos literarios, escribe folletos, revistas, y con su calor modesto, sincero, sin autovaloraciones, ha sido el primero en alentar a todos los que han llegado en aquel ambiente, llegando a escalar posiciones de distintas índole. En su «bibliografía» figuran publicados: «Vicente Silveira, el patriarca de los poetas de Occidente»; «El periodismo en Artemisa», «El sentimiento étnico de Martí», «Tranquilino S. de Noda», «Martí y la mujer», «La mujer vueltabajera en la poesía», «El poeta Nicolás Guillén». Dió nombre y fundó con Fernando Campoamor, Breijo, Eloy Cruz, Elizardo Peraza y Evelio Llera, el grupo «Proa», desintegrado ya por esas divergencias que surgen siempre, tanto en el campo como en la capital.

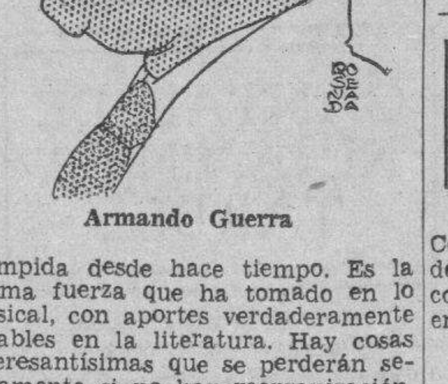

Armando Guerra

Conocedores de su entusiasmo folklórico, le preguntamos sobre estas actividades, y nos dice:

—Tengo por lo folklórico una gran devoción; esa «ciencia del pueblo», como la llamara Unamuno, me ha preocupado siempre. Las «cosas del negro» y mi dedicación martiana son mi preocupación literaria. Lograré aportar algo cada vez que hay la oportunidad, y con este recuento de las cosas de tradición que vengo recopilando desde hace tiempo, daré una pequeña contribución al folklore cubano. A don Fernando Ortiz, mi gran amigo, le he ofrecido para la «Sociedad de Estudios Afrocubanos» que preside y de la que soy socio fundador, una charla que intitularé «La influencia negra en la poesía popular cubana del siglo XIX». Diré que hubo un poeta de mi pueblo, de raza negra, el precursor del llamado «arte negro» entre nosotros. Ramón Guirao se ocupa de él en su reciente obra. Me refiero a Manuel Ca-

—Creo que debe resurgir la Sociedad Folklórica. José María Chacón y Calvo tiene varios proyectos, entre ellos la publicación de los anales, interrumpida desde hace tiempo. Es la misma fuerza que ha tomado en lo musical, con aportes verdaderamente notables en la literatura. Hay cosas interesantísimas que se perderán seguramente si no hay reorganización. No faltaría el entusiasmo, se lo aseguro, amigo periodista, desde Gilberto Valdés, que ahora acaba de decir «presente» hasta Martínez Moles, ese viejo folklorista, de barba hirsuta y sin machete al cinto, que trabaja incansablemente en estas cosas. Podíamos recuperar mucho del tiempo perdido.

Y como le sugiriésemos algo sobre la iniciativa de organizar sobre estos asuntos populares algún acto en serio, nos dice Armando Guerra:

—La celebración en la Habana de un Congreso Folklórico al que serían invitados todos los intelectuales que se dedican a esta materia, tanto de la ciudad como del interior, sería una gran labor muy provechosa, tengo seguridad de ello. Cada delegado traería su aporte, ya literario, ya musical, que después serían publicados. Sabrán que en el Brasil se le da a esto gran calor. Y para eso la reorganización de la entidad de que hablábamos anteriormente, se hace necesaria.

Hasta ahora, muchos proyectos. Esperemos se haga algo efectivo.

No le Apene Mostrarse Desconfiado

MODELO 362
10 Tubos

MODELO 769
10 Tubos - con fonógrafo

Si usted duda de nuestras afirmaciones

sobre la indiscutible superioridad del radio PHILIPS — o si, por lo menos, las cree exageradas — no tenga pena en pedirnos que se las *probemos*. Recorte este anuncio y venga a vernos para exigirnos que — una a una — las hagamos buenas.

1 Que debido a nuevos desarrollos en la Radio-audición, creadas en los Laboratorios **PHILIPS**, por primera vez se ha logrado una **perfecta** irradiación de los sonidos, que permite escuchar el Radio con igual diafanidad y equilibrio desde cualquier lugar en que se sitúe el oyente.

★

2 Que ahora es posible sintonizar las estaciones débiles y distantes, y escucharlas con claridad y potencia, gracias al nuevo y portentoso tubo *SILENTODO* —creado por **PHILIPS** y empleado exclusivamente en los Radios **PHILIPS**. El nuevo tubo SILENTODO, a la vez que elimina los ruidos urbanos, aumenta **cinco veces** la sensibilidad del receptor.

★

3 Que todos los modelos **PHILIPS** se hallan equipados con transformador universal para usar el receptor en cualquier clase de corriente alterna. También están provistos de sockets para conectarles una bocina adicional, auriculares (teléfonos) y pick-up (fonógrafo eléctrico).

4 Que el **PHILIPS** es el único Receptor provisto de la nueva escala (Dial) basculante, lo que permite graduar su posición al nivel de la vista deseado.

★

5 Que en la construcción del **PHILIPS** sólo se emplean materiales cuya resistencia al calor y humedad del trópico ha sido plenamente comprobada. Los Radios **PHILIPS** son sometidos a su llamada "prueba de estufa" antes de abandonar las fábricas en la que deben resistir mayor grado de humedad y de temperatura que la del clima tropical más riguroso.

★

6 Que de igual modo, la científica, experta y minuciosa mano de obra del Radio **PHILIPS** es única en su clase y salta a la vista apenas se examina la construcción del mecanismo.

★

7 Que las bocinas extra-sensibles de los Radios **PHILIPS** son del tipo de imán permanente, lo que, unido a un circuito de "contra reacción" especial, produce la audición más cercana a la realidad de todo cuanto hasta ahora se creyó posible.

★

8 Que los ruidos microfónicos han sido eliminados en el **PHILIPS** debido a su llamada "Cabina Telefónica", en la que se halla "encerrado", y a prueba de vibraciones, el circuito de Radio Frecuencia.

★

9 Que los materiales empleados en la construcción del **PHILIPS** sólo pueden encontrarse en... el **PHILIPS**. La calidad es tantas veces superior a la comunmente empleada en Radios de precios similares que no existe base alguna de comparación.

★

10 QUE EL RADIO **Philips** representa el mayor valor intrínseco — precio por precio, cualidad por cualidad — que haya sido ofrecido en Receptor de Radio alguno en cualquier tiempo.

Estas son nuestras afirmaciones y estamos en el deber de respaldarlas. Pero no se apene por mostrarse desconfiado — díganos, si quiere, que las juzga "exageradas" — pero EXIJA que se las probemos.

GIRALT
O'Reilly 61. Tels. M-9944, M-9945

La Gran Calidad Europea

ESTADO DE LA DEUDA DE CUBA HASTA MARZO DE 1938

Para incluir en el Mensaje Presidencial que enviará el Ejecutivo al Congreso el primer lunes del mes de abril próximo, la Dirección General de Contabilidad, de la Secretaría de Hacienda, ha redactado el informe correspondiente a la deuda interior y exterior de Cuba, que se descompone en la forma siguiente:

	Nov. 1937	Marzo 1, 1938	Amortización desde Nov. 1, de 1937 a marzo, 1938
Exterior	$ 42.503,100	$ 40.989,400	$1.513,700
Interior	7.017,300	7.617,300	....
Financiamiento de Obras Públicas	80.867,000	80.867,000	....
Estabilización del azúcar	4.118,600	3.530,220	588,380
	$135.106,000	$133.003,920	$2.102,080

Valioso regalo bibliográfico del Gbno. francés

El Excmo. señor Gastón Morawiecki, Ministro Plenipotenciario de la República Francesa en Cuba, acaba de recibir diez cajas que en conjunto contienen unos quinientos libros, donados generosamente por el Gobierno francés a las bibliotecas que a continuación aparecen mencionadas, y los cuales corresponden a obras selectas y útiles, de literatura y ciencias.

Biblioteca (en vías de organización) del «Comité France-Amérique» de la Habana.

Colegio de La Salle.

Biblioteca Municipal de la Habana.

Biblioteca de la Secretaría de Defensa Nacional.

Colegio del Sagrado Corazón de Jesús.

Escuela «León Bouyer».

La iniciativa de este valioso regalo pertenece al Ministro señor Morawiecki, correctísimo diplomático y caballero de refinada cultura, ya identificado con el ambiente social de Cuba, y a cuya sugerencia ha correspondido el Gobierno de Francia, con el envío de las aludidas obras, escogidas previamente por las mismas instituciones culturales agraciadas, a las que facilitó el señor Morawiecki adecuados catálogos para el objeto, realizado ya satisfactoriamente para complacencia del referido Gobierno amigo y de cuentos puedan utilizar, en sus estudios o en sus lecturas recreativas, esas selectas obras francesas que vienen a aumentar el acervo de la cultura en nuestro país.

Es de agradecer altamente el preciso donativo bibliográfico al Gobierno francés y a su digno Ministro en Cuba, a la vez que expresamos nuestros plácemes a las instituciones favorecidas.

A nuestros Suscriptores

Enterada esta Empresa de que algunos señores suscriptores abonan sus cuotas a nuestros cobradores, sin cuidarse de exigir el recibo oficial que se expide por esta Administración, les suplicamos por este medio, NO EFECTUAR PAGO ALGUNO a los cobradores, sin que entreguen el recibo oficial de la Empresa. De este modo nos evitarán posibles quebrantos y cooperarán a garantizarnos el pago que realicen.

LA ADMINISTRACION.

CELEBRARAN JUNTA EL MARTES PROXIMO LOS CABALLEROS DE COLON

El próximo martes, día 15 de marzo, en su local social y a las nueve de la noche, celebrará junta ordinaria el Consejo San Agustín No. 1390 de la Orden de Caballeros de Colón.

La Comisión de Actividades Culturales del Consejo, la cual preside el doctor Aurelio de la Pezuela, presentará a la junta un tema de divulgación científica, proyectándose al efecto una interesante película.

Cita a los miembros del Consejo el Secretario de Actas, doctor Juan Calvo.

En dicha junta se cierra el período de admisión de solicitudes para el ingreso durante la Semana de los Fundadores.

Próxima ejemplificación del Cuarto Grado

Existiendo propósitos de celebrar una ejemplificación del Cuarto Grado de la Orden de Caballeros de Colón el día 20 de mayo y en la ciudad de Camagüey, siempre que el número de candidatos sea suficiente, cuantos miembros del Tercer Grado aspiren a obtener el Cuarto, deberán dirigirse espontáneamente al Secretario Financiero de su respectivo Consejo, antes del próximo día 16 de marzo actual.

HA RENDIDO YA SU LABOR LA COMISION QUE ESTUDIO TODOS LOS PROYECTOS PRESENTADOS

No está redactado aún el decreto de adjudicación. En breve serán citados los acreedores para un acercamiento con el Gobierno. Prohibidas las exportaciones de oro

Hasta el lunes de la semana próxima no dará a conocer Hacienda a cuál de las instituciones bancarias norteamericanas que concurrieron a la subasta para optar por la agencia fiscal fiduciaria de los bonos de obras públicas se le asigna ese servicio, pese a que ya terminó su labor la Comisión designada para el estudio de esas proposiciones, indicando la que mejores ofertas ha hecho.

Los comisionados estuvieron reunidos ayer mañana en el despacho del Secretario de Hacienda, ultimando cierttos detalles en relación con las proposiciones presentadas.

También cambiaron impresiones los miembros de la comisión que estudia el ajuste de la ley votada, tratando de la escritura notarial que deberá hacerse y sobre la impresión de los nuevos bonos, trabajo que, al parecer, se adjudicará a una firma americana, dado los modelos y precios presentados.

Otro punto de interés que vienen estudiando es el acercamiento a los acreedores del Estado en lo que refiere a la llamada deuda flotante. Dichos señores comenzarán a ser citados próximamente, pues existe el propósito de hacer un reajuste.

Sujetos a inspección

Debido a que por varios puertos de la República, de poco tiempo a esta parte, se vienen importando animales vivos, sin sufrir la cuarentena necesaria para evitar posibles invasiones de epidemias, el Director de Industrias ha recabado de la Dirección General de Aduanas de la Secretaría de Hacienda su cooperación a fin de que no se repitan esos casos.

Con ese motivo, en el día de ayer, fué circulada a los Administradores de Aduanas la orden civil número 128 de 28 de marzo de 1900, dictada por el Gobierno Interventor y el Decreto Presidencial de julio 2 de 1919, que contiene las instrucciones precisas en estos casos, determinándose cuáles son las procedencias que deben estar sometidas a cuarentena, con especificación del tiempo de las mismas, para los animales de las especies vacuno, lanar y de todos los caballos, mulos, asnos y cerdos, sujetos a la inspección sanitaria veterinaria.

A los efectos de estas cuarentenas los países más afectados son los de Centro y Sur América, para los que son mayores las restricciones. Los importadores deben solicitar, con anterioridad al despacho en las Aduanas, la inspección por el Negociado respectivo de la Secretaría de Agricultura.

Otras circulares

También la Dirección General de Aduanas ha circulado a las Aduanas de la República la instrucción número uno, de la Dirección del Fondo Especial de Obras Públicas, especificando los trámites administrativos que deben cubrirse en las exportaciones o remesas de oro, a que se refiere el Decreto-Ley 800 de 8 de enero de 1935, sin cuyos requisitos están prohibidas.

Por último, por otra circular, se transcribe a los administradores de aduanas la Orden del Gobierno Militar de Cuba No. 512 de 19 de diciembre de 1900 y la Ley del Gobierno publicada en la Gaceta Oficial el 22 de diciembre del año 1937, respecto a la utilización de envases con marcas estampadas permanente y registradas a favor de otras personas, que constituye delito por cuanto existe la usurpación de patente.

La recaudación

Según los datos facilitados por la Dirección General de Consultoría, las recaudaciones del Estado han sido las siguientes: el día 10 de marzo, recaudó por todos conceptos $438,233.81. Desde comienzo del año fiscal, hasta el expresado día 10 de de marzo, ha ingresado en la Tesorería General $56.183,985.20.

Comercios clandestinos

Inspectores de la Sección del empréstito de los 35 millones, de la Dirección General de Rentas e Impuestos, dedicados a la persecución de los comercios clandestinos donde se venden tabacos y cigarros sin los debidos sellos del timbre, han realizado los siguientes servicios: Diez mazos con 156 tabacos, en el establecimiento de Pedro Teresa y Cía, en Monserrate entre Lamparilla y Obrapía; tres cajas con tabacos de diversas marcas, en el comercio de José Infanzón, en Zulueta y Dragones, de José Padrón; una caja y un mazo en el de Fernández y Rufino, en Zulueta y Teniente Rey; dos mazos de tabacos en Zanja 35, de José García Pérez; dos mazos con 45 tabacos, en Belascoaín 14, de José Valdés; dos mazos en Monserrate 133, de María Saltze; ocho mazos con 135 tabacos en Monserrate 109, de Miguel Codina y dos cajas, dos atados y dos mazos en el comercio de Osvaldo Gallego, de Egido No. 2. Las mercancías ocupadas fueron remitidas al depósito del Campamento de Tiscornia y las actas a la sección correspondiente para la aplicación de las penalidades respectivas.

El caso del "Baleares"

LA GRACIA DEL «DAILY NEWS»

Es periódico serio el «Daily News»? Indudablemente, sí. En los Estados Unidos, todas las cosas son serias, mientras no se demuestre lo contrario.

No es ello óbice, sin duda, a que tenga una gracia extraordinaria el periódico en cuestión. Gracia de pura cepa, también seria: esa gracia que tienen las personas de gravedad esencial, que se pasan las horas, verbigracia, sentadas en un sillón, mirándose en silencio, austeramente, y que cuando hablan más tarde de esas tres horas inútiles, las comentan así, tan convencidas:

—Vaya juerga que corrimos...!

También el «Daily News» corrió una juerga en su número de ayer, con la versión asombrosa que hubo de depararle a Nueva York del caso del «Baleares». Este periódico entiende—nosotros recogimos la versión—que el caso del «Baleares» no debe atribuírsele al «Lepanto», sino a los buques ingleses. Fueron los buques de la escuadra inglesa los que le colocaron el torpedo al buque nacionalista, y los aviones llegados en el último instante del suceso, cuando la escuadra agresora hacía el papel de recoger los náufragos, no eran aviones rojos—cómo va...?»—eran aviones franquistas, que por eso atacaron a esta escuadra...

Esto se escribe en Valdebury del medio, para los indios macutos, y tiene un éxito enorme, porque de pronto no se le ve el chiste. En New York, sin embargo, es fácil que no llame la atención. Supone tan estúpida a Inglaterra, que tras los sacrificios realizados para mantener la paz—los últimos, tan costosos—va a meterse en la guerra de hoz y coz en el momento preciso en que tiene la paz casi segura. La supone, además, tan insolente, que hunde en las propias aguas españolas un buque nacionalista, y por lo tanto, español. Y la supone tan absurda, en fin, que acomete esta hazaña sin porqué, aprovechando la noche, valiéndose de la astucia, con mayor fuerza de buques y con deslealtad tan imprevista que ni medió aviso alguno ni hubo provocación de ningún género que justificara el crimen...

Seguramente Inglaterra, que salvó a tantos hombres de la muerte en esta tragedia bárbara, no comprenderá tampoco esta gracia especial del «Daily News», que la juzga capaz de la vileza de hundir en el mar un buque con tantos hombres a bordo, en un gesto cobarde de traición. La compensará, no obstante, el que en el parte oficial que dió el 7 de marzo, por la noche, el Cuartel nacionalista, éste le dedicaba un testimonio de gratitud entusiasta por la actitud, tan noble, de sus buques, y aún agregaba esta frase:

—Es «toda España» la que siente así...

«Toda España» que olvida en un momento todas las actitudes anteriores, que le hicieron tanto mal, para poner el corazón entero en una que le hizo bien.

El «Daily News», no obstante, tiene gracia... No se le advierte de pronto, pero indudablemente tiene gracia. Es gracia que ahora se dice, y hay que reirla al cabo de unos meses... Ahora, que tenía más gracia don Ramón de Campoamor cuando en el Bilis-Club hablaba así:

—La libertad de la prensa no debiera impedir, en muchos casos, la libertad de colocar bozales...

Cabo condecorado

El Comité de la Cruz Roja ha concedido la Medalla de Reconocimiento al Mérito de la Cruz Roja Cubana de bronce con distintivo rojo, al cabo de infantería de marina Estéban Fernández Alonso, por servicios de salvamento realizados con motivo del ciclón que arrasó a Santa Cruz del Sur, en noviembre 9 de 1932.

Nuevo jefe

Ha sido nombrado Jefe del Negociado de Personal y Ordenes, mientras dure la ausencia del sub-teniente de Administración Roberto Masses Esquivel, Jefe del mismo, al Teniente de Infantería de Marina Antonio Abella López, destacado en el E. M. G., Sección de Dirección.

Nuestro Agradecimiento

EL grandioso éxito, superior a nuestros cálculos, obtenido el pasado miércoles, al filmar en el decorado incomparable de la Plaza de la Catedral, distintas escenas de la película SUCEDIO EN LA HABANA, nos obliga a expresar, públicamente, nuestra más viva gratitud, hacia todas aquellas personas y entidades que hicieron posible el brillante resultado obtenido, al brindarnos la más eficiente y entusiasta cooperación.

Con la más profunda satisfacción incluímos en nuestro testimonio de gratitud las siguientes personas y entidades:

Dr. Guillermo Alonso Pujol, Presidente del Senado.
Dr. Antonio Beruff Mendieta, Alcalde Municipal.
Coronel José E. Pedraza, Jefe de la División Central de la Policía Nacional.
Comandante Bernardo García, Ayudante del Jefe de la Policía Nacional.
Capitán Alvaro Miranda, Jefe de Tránsito de la Policía Nacional.
Compañía Cubana de Electricidad.
Sr. Ramón Conroy, Superintendente General de dicha Compañía.
Sr. Enrique Olivares, Ingeniero Técnico de la CCE.
Sr. Miguel A. García, alto empleado de la misma.
Sr. Luis F. Sosa, experto electricista.
Coronel Anselmo Lozano, Jefe del Cuerpo de Bomberos.
Capitán I. Bravo, del Cuerpo de Señales del Ejército Constitucional.
Arturo Casado, Jefe de Despacho del Senado.
Compañía Cervecera Internacional.
Asociación Nacional de Comerciantes de la calle de Monte.
El Encanto.
Perfumería Píver.
Cuban Telephone Co.
La Corona.
A los miembros de la comparsa de «El Alacrán».

Nuestra gratitud va igualmente a los miembros de la Policía Nacional, del Cuerpo de Bomberos y a los propietarios y vecinos de las casas colindantes de la Plaza de la Catedral, todos los cuales, nos prestaron la más entusiasta colaboración, así como al público que congregado en los alrededores supo mantenerse con un profundo respeto y comprensión.

A todos, una vez más, nuestra gratitud.

PELICULAS CUBANAS S. A.

AVANCE OBSEQUIARA HOY SABADO A SUS LECTORES CON UNA BELLA FOTOGRAFIA EN COLORES DE "DON AMECHE"

M.E.C.D. 2016

DIARIO DE LA MARINA

(S. A.)
FUNDADO EN 1832.
(Dirigido hasta 1919 por D. Nicolás Rivero y Muñiz)
DIRECTOR: Dr. JOSE I. RIVERO
ADMINISTRADOR: D. CELSO GONZALEZ
Domicilio Social: PASEO DE MARTI, número 103
Joshúa B. Powers, Ins. 220 East. 42nd. St. New York City

Editado por la Cía. DIARIO DE LA MARINA. (S. A.), cuyo programa consiste en la defensa de los intereses generales y permanentes de la Nación cubana, de los especiales de la Colonia Española establecida en la misma y de la unión y armonía entre los diversos elementos que conviven en el país». Art. 1o. de los Estatutos.

TELEFONOS DEL DIARIO

Dirección	M-2856
Administración	M-7911
Suscripciones	M-7911
Quejas	M-7911
Clasificados	M-7915
Jefe Redacción	M-1287
Redacción	M-7918
Sports	M-7912
Ag. Guanabacoa	XO-1584

PRECIOS DE SUSCRIPCION

	Territorio Nacional	Extranjero	Países Fuera del Convenio Postal
Año	$ 18.50	$ 17.00	$ 20.00
Semestre	7.00	9.00	11.00
Trimestre	3.75	5.00	6.00
Mes	1.30		
Dominical Año		5.00	7.00

EDITORIALES

Un proyecto que debe realizarse

Los rotarios destinaron su sesión de ayer a la defensa del teatro cubano. Tema importante, casi diríamos vital, pues de todas las manifestaciones artísticas de un pueblo ninguna tiene una dimensión social tan honda como el teatro. El teatro es algo más que un espectáculo público de mero divertimiento o de elevado rango estético; aunque no se lo proponga, es la expresión más categórica del espíritu colectivo y del nivel cultural de un pueblo. Este sentido tuvo el teatro en la antigüedad griega y mucho de lo que se sabe de ciertos matices de la conciencia y la sensibilidad helénicas se debe a la magnífica herencia teatral de Atenas.

Por este carácter eminentemente social del teatro, el Estado tiene deberes para con él. Los rotarios abogan por la creación de una Escuela de Declamación y Arte Dramático. Se interesan también por la construcción de un teatro Nacional o Municipal, a usanza de los que existen en otras ciudades, y por una legislación que proteja a los autores y artistas cubanos.

La Secretaría de Educación, por medio de la Dirección de Cultura, debe ir pensando en realizar algo efectivo por el arte teatral cubano. Existe un proyecto de Escuela Nacional de Música y de Arte Dramático que más de una vez ha estado a punto de ponerse en vigor, pero que está todavía archivado. Ese proyecto significa un paso muy seguro de avance en la protección de la música y del teatro nacionales. En todos los países civilizados el Conservatorio Nacional y la Escuela de Declamación del Estado son instituciones cuyo sostenimiento se considera ineludible. Entre nosotros ni siquiera existen. Es necesario suplir cuanto antes tamaña deficiencia.

El cubano tiene un excelente temperamento artístico. A pesar de de la asfixia del medio y de la carencia casi absoluta de estímulos, Cuba ha producido músicos y artistas de teatro notabilísimos. La inclinación espontánea y entusiasta de nuestro pueblo a las artes musicales y escénicas no debe ser desperdiciada. Al Estado incumbe, como deber fundamental, propiciar no sólo la instrucción de sus ciudadanos, sino su formación artística y cultural en el más amplio grado. Muchas admirables vocaciones se pierden por la falta del mínimo apoyo indispensable. El Estado tiene respecto de ellas una responsabilidad que no puede declinar.

El momento es adecuado para crear una Escuela de Arte Dramático. La Secretaría de Educación organiza todos los años un concurso de obras teatrales. El premio correspondiente al año 1937 ha sido ya adjudicado. Pero en el acta levantada al efecto se mencionan seis obras más de estimable calidad literaria y se recomienda su representación como un exponente de las posibilidades teatrales de nuestro pueblo. Esa nutrida concurrencia de obras valiosas revela que no es por falta de autores por lo que no ha surgido, como una entidad nacional de cultura, el teatro cubano. Lo que falta es el apoyo material a una obra que todavía no hemos aprendido a querer bastante. El día que esa querencia se defina y se imponga, como ha ocurrido en la Argentina, el teatro cubano será una realidad.

Pero hay otra circunstancia favorable muy digna de tenerse en cuenta. Cuba, siguiendo el ejemplo de México y de la República Argentina, ha comenzado ya a manifestarse como país productor de películas. La prensa se ha ocupado en estos días del rodaje de una producción de asunto y ambiente genuinamente cubanos, que muy pronto se exhibirá no sólo en Cuba, sino en toda la América. El cine reclama artistas con una voracidad mayor que el teatro. Mientras no haya entre nosotros una Escuela de Declamación que lance constantemente actrices y actores nuevos, no será posible satisfacer las exigencias de una producción sistemática y en gran escala. La Escuela de Declamación y Arte Dramático no sólo propiciaría la implantación de un teatro propio, sino que sería muy útil a la naciente industria cinematográfica cubana.

El asunto merece ser examinado en todo su alcance. El teatro y el cine pueden significar nuevos campos de empresa y de trabajo en que invertir las energías hoy vacantes de la población cubana. Ver los problemas así, a larga vista, es la única manera de afrontarlos con posibilidades de solución acertada.

Cubanos contra la reciprocidad

Los pactos comerciales recíprocos tienen un punto capital que suele ser objeto de juicios y debates, y alienta por lo tanto criterios opuestos en los dos países contratantes: ¿Es o no real el beneficio mutuo que buscan esos acuerdos internacionales?

Al estudiar las relaciones mercantiles entre Cuba y los Estados Unidos, es preciso recordar siempre sus antecedentes históricos, y las razones geográficas y de intenso tráfico que fijaron para nosotros desde la época colonial una inclinación marcadísima y un verdadero mercado natural.

Nuestra personalidad nacional hizo concretar en convenios entre gobiernos, lo que significaba desde muchos años atrás la idealidad mantenida por los cubanos previsores. Del lado del Norte, pensaron sus grandes estadistas que no debía fundarse una República sin un instrumento económico de eficaz auxilio; y ello facilitó el primer tratado concertado por Teodoro Roosevelt y don Tomás Estrada Palma.

Alternativas de la política interior de los Estados Unidos debilitaron notablemente una intimidad y un trato juicioso que descansaba en tan sólidas bases, y el predominio del ultraproteccionismo, y la protección desmedida a la producción filipina, entre otras causas, provocaron una depresión desastrosa en la industria azucarera y por lógica extensión en la marcha de nuestro país.

Un cambio trascendental en las tendencias gobernantes en Norte-América, trajo con el triunfo del partido Democrático en 1932 una nueva política económica exterior, en la cual figuraba como uno de los más fuertes y constructivos postulados el estímulo al trato cordial hacia el buen vecino y la negociación de numerosos tratados de reciprocidad mercantil. Cuba fué a la vez la primera etapa y el ejemplo saliente por su éxito inmediato entre esa clase de conciertos, obra del presidente Franklin D. Roosevelt y de su secretario de Estado, Cordell Hull.

La reciprocidad comercial entre nuestra patria y la poderosa nación amiga y cercana, es algo muy justificado por comprensibles razones, y tan necesaria a nuestro desarrollo material, como de efectiva conveniencia a la economía norteamericana. Sin embargo, a pesar de las ventajas diáfanas y considerables, expuestas en las estadísticas de Washington y de la Habana, se combate con frecuencia el régimen establecido en 1934. Entre los opositores de allá se destacan los políticos sistemáticos y los apegados a sus doctrinas que no aceptan los dictados de la experiencia; también en la mayor parte de los casos la censura y la crítica responden al reflejo de intereses parciales de localidad y de negocio.

Todo eso se explica fácilmente. Pero es nuestro deber darles respuesta a sus argumentos vacíos y sus apreciaciones erróneas; mas lo inconcebible es que entre nosotros, donde la transformación operada en las actividades del país y del mejoramiento del nivel de vida popular, son cosas innegables y notorias, se intente fomentar un estado de opinión adverso al tratado de Reciprocidad y al conjunto de medidas afines que abarca hoy las relaciones mercantiles cubano-americanas.

¿Qué argumentos fundamentales (sin fundamento) se esgrimen a diario en esa extraña tentativa de campaña contra el bienestar y el porvenir económico de Cuba? Para conseguir quebrantar la confianza colectiva, se juzga fácil negar de un golpe apasionado todos los hechos reales que nos rodean y las ventajas adquiridas, y en ese camino se apela a dos resortes que han caído en el descrédito a fuerza de uso y abuso: el pérfido imperialismo yanqui y el fantástico sacrificio de los intereses cubanos para defender al azúcar.

Hablar aquí de «imperialismo» todavía cuando lo rechaza la situación actual en la esfera de los poderes en los Estados Unidos, y son visibles las corrientes de cordialidad hacia los países latinoamericanos, es perder deplorablemente el tiempo. Querer azuzar y colocar frente a frente de la industria azucarera a los que en Cuba trabajan y se mueven en cualquier orden de actividad es otro empeño pueril y hasta absurdo. El interés azucarero no puede estimarse absorbente y mucho menos monopolizador. Es amplio, enorme por su naturaleza y sus derivaciones, y comprende en nuestra tierra todo el despliegue de energías laboriosas. ¿Con qué respondemos a esa campaña extemporánea, caprichosa y carente de razones atendibles como no sea con recogerla para hacer constar que existe sin asombro, porque los prejuicios y los apasionamientos subsisten en todas partes, si bien condenados por fortuna a un saludable aislamiento.

CON PIMIENTA

—Frecuentemente el amor se marcha por la ventana sin esperar a que la pobreza entre por la puerta.

—Afortunado es el hombre que presta su paraguas a un amigo y vive lo suficiente para que se lo devuelva.

—Hay un instante de la vida cuando los hombres tienen la misma astucia que las mujeres. Es en la cuna cuando saben que llorando se obtiene lo que uno desea. (Judge).

—A pesar de que estamos en la edad mecánica, todavía no es necesario subir a un aeroplano para andar por las nubes.

—Lo que el hombre necesita es un bote que flote sobre un mar de lágrimas de su mujer.

—Son muchos los hombres que hacen una fortuna por el solo hecho de que estuvieron demasiado ocupados para gastar lo que ganaban.

—Puede que el gato parezca la imagen perfecta de la inocencia; pero siempre es prudente cerrar bien la puerta de la jaula del canario.

—La mujer que suspira, pone cara de resignación y no dice nada cuando se menciona el nombre de su marido, es la más mala de las esposas.

Al Margen de la Historia

Sueños de Realeza

El Primer Cónsul recibe, en París, la visita de los reyes de Etruria: Luis de Parma y María Luisa de Borbón, hija de Carlos IV de España.

Después de la Revolución, son éstos los primeros monarcas que pasan por Francia. ¡Y los dos son descendientes de Luis XIV!

Los reyes de Etruria son bien recibidos en París. El pueblo los aclama. El Primer Cónsul sonríe...

La reina María Luisa es francamente fea. Carece de distinción y de gracia. Viste mal. El rey es completamente tonto. Nervioso, gritón, zafio, aspavientoso, inculto... Luis de Parma no tiene majestad.

La visita a Bonaparte es un fracaso. Todo es ridículo en la pareja real: desde los cortesanos de peluca empolvada, que creen advertir en cada ciudadano un verdugo de Luis XVI, hasta el Contesino, presunto heredero de la Corona de Etruria, chiquillo de tres años adornado de todas las malacrianzas imaginables.

Napoleón piensa:

—Si llego a saber como eran, se quedan en su casa. Pero ya es demasiado tarde.

Están en París. Cumplen al pie de la letra el largo, el inmenso, el fatigoso programa oficial que, desde entonces, ha seguido rigiendo para todos los personajes de sangre azul que pasan por Lutecia.

Parada militar. Visita a los Museos y Bibliotecas. Cacería en Compiegne. Función de gala en la Opera. Banquetes... Siempre lo mismo.

El Primer Cónsul exhibe a los reyes de Etruria. Cuando se presenta con ellos en público y los parisienses aplauden, Bonaparte dice en voz baja:

—He ahí dos auténticos Borbones. ¿Recordáis a los vuestros?

Pero no, no los recuerdan. Es el Primer Cónsul la esperanza de todos los franceses. Es el gran capitán. El héroe. El vencedor. El que ha recogido los despojos de Francia y ha hecho con ellos una nueva nación. En el exilio, los condes de Provenza y de Artois, conspiran abiertamente, secundados por los buenos realistas. Inglaterra los deja hacer. Pero no tienen probabilidades de hacer lo que se proponen. El nombre de Bonaparte está grabado en el corazón del pueblo. Para todo el mundo, los Borbones han desaparecido definitivamente de la historia de Francia.

Los reyes de Etruria pasean su pequeñez por las calles de París. Napoleón se frota las manos de alegría...

—Son menos que yo —afirma.

Cierra los ojos y piensa... ¿en qué? En forjar una diadema imperial para sus sienes, con su audacia, su valor y su talento.

—Si los reyes de Europa son así —exclama— ¡yo puedo ser emperador!

Compara la fina belleza de Josefina de Beauhernais con la notable fealdad de María Luisa de Borbón. Y clava su mirada penetrante en los ojos azules de Luis de Parma, fríos, inexpresivos, ausentes...

Bonaparte sabe lo que quiere saber: que Francia no reacciona en presencia de la vieja realeza. Al contrario: la admite, la agasaja, la aplaude, la admira. De la neurosis revolucionaria no queda absolutamente nada. La furia popular contra la sangre azul ha desaparecido. ¡Ya es bastante! Puede fabricar su castillo de humo sobre la frivolidad magnífica de su pueblo, que se deja deslumbrar todavía por el brillo de las coronas y busca el refugio de púrpura de los mantos reales.

Los reyes de Etruria dicen adiós al Primer Cónsul. Las tropas presentan armas. Redoblan los tambores. Se abaten las banderas de la República al paso de Sus Majestades. (Hace pocos años, la guillotina funcionaba día y noche «en nombre de la Santa Libertad...»)

—Será fácil —dice Bonaparte— acostumbrarlos otra vez a la tiranía: es cuestión de poco tiempo.

Y sigue soñando, mientras los reyes de Etruria se alejan rápidamente, envueltos en una nube de polvo.

José SANCHEZ-ARCILLA.

Epistolario de OTEYZA

Señor John Desha.
Nueva York.

Ilustre pintor:

Si consignado quedó por un popular zarzuelero de mi país, que

«Hoy las ciencias adelantan
que es una barbaridad»,

yo creo deber consignar también, que las artes adelantan hoy barbaridad y media cuando menos. Especialmente esta de la pintura, en que usted se destaca con tanta justicia.

La pintura, cuando Apeles los pinceles manejaba, llegó a la realidad misma. Es fama que el maestro citado pintó una cortina, sobre la que puso un rótulo, diciendo: «Descorredla y veréis». Y las gentes, figurándose que la cortina era de veras y que tras de ella estaba el cuadro, ¡echaban mano para apartarla! Pero el arte pictórico, con el más glorioso artista del clasicismo, ahí se quedó. ¡En que quienes veían sus obras tomasen por real, lo que no era sino pintado!

Luego progresó este arte un tanto. Llegó a haber en España, la patria de Velázquez—que obtuvo éxito asimismo; pero sin sobrepasar al del realista griego, cuya escuela seguía—, otro pintor llamado Orbaneja, el cual, como Apeles, hubo de colocar un rótulo a cierto cuadro suyo. Era que un gallo había pintado; pero lo había pintado en tan extraña forma, con tan original estilo, de tan complicada manera, que, temiendo lo desconociere la ignara muchedumbre, quiso aclarar... Y de ahí el letrero que le puso, advirtiendo: «Esto es un gallo».

Pero usted, admirado y admirable señor Desha, al propio Orbaneja acaba de superar. Un rótulo aclarador también ha puesto a ese cuadro suyo que figura en la actual Exposición de Arte Moderno neoyorkina. Y resulta que el cuadro de usted es tal ¡que ni rotulado se entiende! Más aún, su rotulación es la que desorienta.

Cuantos ven lo por usted pintado creen que representa una niñita vestida de azul y un corderito con una cinta rosa al cuello. La niñita «está hablando», como suele decirse de las buenas copias de seres humanos, y el corderito, como se podría decir de las buenas copias de reses lanares, «está balando». Y por eso, precisamente, asombra el rótulo que el cuadro lleva: «Auto-retrato». **Self-portrait**, según usted lo ha escrito en el idioma de Roosevelt.

Visto el cuadro y leído el rótulo, no ya la ignara muchedumbre, sino los ilustrados críticos, se han preguntado: ¿Cómo puede ser esto? Pues dudaban de que la pintura fuese obra de una niñita y se resistían a admitir que lo fuera de un corderito y aun de un corderazo. Además, la pintura está firmada por usted. Y usted es lo bastante conocido para que se le pueda tomar por un cordero o siquiera por una niña.

Entonces usted ha hecho esas sensacionales declaraciones, en que manifiesta haber calificado de auto-retrato su cuadro, por que—traduzco sus palabras fielmente—«yo he posado igual que ante un espejo para la niña y para el cordero; he pintado un retrato mío, tal y como quisiera ser; he copiado mis anhelos de ternura en la niñita y de inocencia en el corderito».

Tras de eso, ignoro si le premiará el Jurado. Para mí, se merece usted el primer premio de pintura incomprensible; de esa pintura que tan apreciada es en los actuales tiempos de adelanto. Ahora bien; yo no le daría a usted una medalla y un diploma, según es costumbre premiar a los pintores. Le daría una bonita muñeca, por lo que de niña quiere tener, y, por lo que quiere tener de cordero, un abundante pienso. Seguramente que la una le divertirá mucho y que el otro le hará muy buen provecho.

Deseándole ambas cosas, quedo de usted atento s. s. q. e. s. m.

Luis DE OTEYZA

La Habana, 12 de Marzo de 1938.

EN EL HIPODROMO — *Por Roseñada*

«El coronel Batista ha donado un potro que se rifará hoy en «Oriental Park».

—¡Un momento, caballeros, que no es el del Martirio!

COMENTARIOS INTERNACIONALES

Europa pasa de la política de «seguridad colectiva» a la de «equilibrio de poderes». Por qué es probable que ni Austria sea anexada ni Checoeslovaquia atacada. Benes reconoce el error de Eden y el acierto de Chamberlain. Cuando los grandes se entienden disminuyen los peligros para los débiles. La seguridad divisible y la paz divisible son ahora las normas, con el Pacto de Cuatro, destacándose como instrumento sustitutivo de Ginebra.

(De nuestro corresponsal)

Es el sistema entero nacido en la Sala de los Espejos de Versalles, y con la Liga de las Naciones metida dentro de él, el que se ha desmoronado. Y puesto que las potencias han tenido que aceptar la tesis hitleriana de que la seguridad y la paz son divsibles, lo más probable es que resulten divisibles hasta el infinito y una fiebre de negociaciones y de pactos tendrá que desencadenarse sobre la Europa hasta que astros planetas y planetoides, encuentren otra vez sus órbitas. La Liga de las Naciones, la tesis de la seguridad colectiva pactada por todas las naciones, había sido en verdad una débil cortina tendida frente a la realidad del «equilibrio de fuerzas» entre las potencias. Ahora la cortina ha caído y se va a edificar otra vez sobre ese «equilibrio» tan inestable que trajo la guerra de 1914.

Paul Reynaud, que cada día se destaca más como el posible líder del futuro en Francia, lo expresó muy claramente en su notable discurso del 25 de febrero en la Cámara de Diputados. Fué la primera vez que Reynaud arrancó aplausos de la extrema izquierda comunista y puede que no sea la última. «Todos queremos, dijo, un acuerdo duradero con Alemania y la paz. Pero nunca los lograremos cediendo y siendo débiles. Por ese camino sólo tendremos guerra. Sólo lo lograremos si mantenemos nuestra fuerza. A pesar de las deplorables exhibiciones que Francia hace a veces de sí misma, nuestro país es fuerte aún en sí mismo, en su Imperio, en sus aliados y en sus amigos, para hacerse respetar y para ayudar a mantener el «equilibrio de poderes» en la Europa, sin el cual no puede haber una paz estable».

«Puesto que estamos volviendo al sistema del «equilibrio de poderes» dijo el mismo día 25 de febrero el Presidente Eduardo Benes, de Checoeslovaquia, las naciones de esta vecindad tienen que favorecer todo movimiento que empuje el equilibrio en nuestro favor; no debemos olvidar que las concesiones que se hagan entre sí las grandes potencias, tienden a aliviar la presión sobre nosotros las naciones más débiles». Hablaba el hombre que sucedió a Masaryk, en diciembre de 1935, y se refería a las negociaciones para un entendimiento entre Inglaterra e Italia. Benes fué gran amigo de Eden y apoya su política de resistencia a los Estados Totalitarios, pero es realista como Chamberlain, y quiere que las grandes potencias se arreglen para que cesen los peligros sobre las pequeñas. Este rápido viraje de Checoeslovaquia, al mismo tiempo que dá crédito a la habilidad de sus gobernantes, revela la celeridad con que se está barajando el naipe internacional europeo. Benes nada menos que pone un sello anticipado de aprobación al famoso Pacto de Cuatro, lanzado por Mussolini y Mac Donald, y que prácticamente entregaría a las cuatro potencias: (Italia, Gran Bretaña, Francia y Alemania) la tarea de conservación de la paz en que ha fracasado la Liga. Sería otra vez la «paz impuesta» por una o un grupo de naciones, que es la única clase de paz que la Europa ha conocido como estable.

Decir que Checoeslovaquia no será atacada parece una afirmación temeraria cuando todo el mundo cree lo contrario; pero la inteligente actitud de Benes está demostrando que ese país de casi 15 millones de habitantes heterogéneos no sólo tiene la fuerza sino que la destreza para manejarse fuera de las llamas de esta crisis. El Pacto de Cuatro fracaso en realidad por la oposición irreductible de la Pequeña Entente, los tres países que la forman consideraron entonces que Francia estaba abandonándolas a ellas, sus aliadas, y a la Liga. Ahora ven que el Pacto de Cuatro les quitará importancia en el juego internacional, pero a lo menos garantizará su integridad de naciones.

Checoeslovaquia tiene adentro y a sus puertas otros peligros que el nazi. Antes que los 3.000.000 de alemanes Sudeten, agitados por el nazismo, pidieran su autonomía, la habían pedido los 2.310.000 eslovacos; es más, estos se movían hacia la completa independencia de los 7.450.000 checos que controlan el país, el cual comprende además 720.000 húngaros, 570.000 rutenios y ukranianos y cerca de 100.000 polacos. Cuando uno recuerda que Bismarck escribió: «el país que es amo de la Bohemia es amo de la Europa» y que Hitler, aspirante a amo de la Europa, acaba de prometer el auxilio del ejército alemán a los alemanes irredentos que sean perseguidos, hay sobrada razón para pensar que Henlein puede precipitar desde adentro, con sus milicias nazistas la agresión del Tercer Reich. Pero es lo cierto que el modo diplomático de la Europa post Eden ha cambiado en un sentido menos amenazante para Checoeslovaquia. Por más que el diputado Frank declare en el Parlamento de Praga que ellos «los alemanes» no fueron consultados en la formación del Estado Checoeslovaco y no lo reconocen... que el mismo diputado May grite en la misma sesión que ellos «rehusan someterse por más tiempo al despotismo checo» y que el líder Konrad Henlein recorra a pasos de vencedor los pasillos de las oficinas de sus amigos nazis en Berlín y en Munich.

La caricatura es del «Washington Post». El gráfico demostrativo de cómo ha disminuído la deuda de Austria en el período de gobierno de Dollfuss-Schuschnigg es tomado de un libro del Canciller Schuschnigg que aparecerá en estos días y en el que repite en extenso lo que dijo en su discurso reciente acerca de la independencia del Austria y la eficiencia demostrada por el Gobierno del Frente de la Patria.

A TRAVES DE LA VIDA

COROLARIO

(«Sucedio en La Habana», película de cine)

En la plataforma de un carro eléctrico, «Vedado-San Juan de Dios», iba un hombre, teniendo entre sus pies un paquete, y en sus manos un libro.

Otro hombre, chiquito, que allí estaba observándolo hacía rato, le preguntó:

—¿Lee, usted, a Sherlock Holmes?

—Sí, señor.

—¡Gran hombre para deducir y concluir!, ¿eh?

—Sí.

—Pero no tanto como yo. Por ejemplo. Lleva usted dos libras de café en ese paquete. De ello se deduce que es usted casado. Siendo casado se sigue que su mujer le ha pedido, lo menos veinte veces, que le traiga esas dos libras de café, porque el que compra en la tienda próxima es caro y malo y usted que viene a La Habana, diariamente, puede obtenerlo de mejor calidad y precio.

Su mujer es económica en los víveres, aunque no mucho en las tiendas de ropa. Por lo menos esto es una regla general. Volviendo al café, como ha transcurrido un mes para que usted la complaciera, fácil es comprender que usted es olvidadizo y distraído, al menos en las cosas que conciernen a la casa, de lo que se infiere que es muy probable que usted se distraiga aquí y que podría apostarse a que a usted se le olvidará el paquete de café en cuanto salga del carro. ¿Es, o no, exacto?

—Usted es un mentecato—respondió, colérico, el hombre.

—Pero justo. Tengo muchas razones—respondió imperturbable el sabre pequeño—para admitir la firmeza de mis deducciones.

—Lo que no tiene usted es derecho para hablarme.

—Simplemente he querido decirle que Sherlock Holmes no es Holmes, ni todos los detectives del mundo! ¿Quién es usted?

—¿Yo? Soy un hombre que le gusta deducir y concluir. Así, siendo usted de carácter irascible, es natural, y muy natural que así lo tenga...

—¡Si no estuviéramos aquí a enseñar a deducir! Pero, cuidado, que no me olvide de mí y en cuanto lo coja en la calle me las pagará todas juntas...

—¡Error! Le puedo decir la pena que le pondrá el Corrector.

Y el individuo salió del carro precipitadamente y lleno de odio, sólo se fué sino que se olvidó del paquete. El hombre chiguito, tomándolo en la mano lo mostró en el aire y el conductor paró el carro, gritando otro, que lo vió perfectamente, fué no a buscarlo.

Después que le dijeron que se de olvidarse del paquete cuando saliera de allí, y habiendo sucedido no hubiera por todo el oro del mundo, confirmado el augurio volviendo a exponerse a la risa de los transeuntes y al triunfo del hombre chiquito.

MORALEJA

En todo—como en política—se comete un error... hace ciento.

Héctor DE SAAVEDRA

BIOGRAFIAS BREVES

CHIC SALE

Ganó a razón de 49 dólares y 49 cts. por palabra, con un libro que se arrepintió después de haber escrito.

Por DALE CARNEGIE

Ha habido solamente un autor, en toda la historia del mundo, que escribiera un libro que le haya producido una utilidad a razón de 49.49 dólares por palabra. El libro se llama «El Especialista» y su autor es el norteamericano Chic Sale.

«El Especialista» fué el primer libro que escribiera su autor, y al publicarlo tenía tan poca fe en su éxito, que la primera edición sólo constó de dos mil ejemplares, los cuales se vendieron en seis semanas. Pero, de repente, con la obra pasó como con los bosques de pinos que cogen fuego: la venta se empezó a extender por todas partes, sin que hubiera manera de detenerla. Se han vendido más ejemplares de esa obra que de «La Buena Tierra».

El lector supondrá que de una obra que tiene tal éxito, su autor debiera sentirse muy satisfecho y orgulloso. Pero en este caso no es así. El se ha venido lamentando de haber escrito el mencionado libro, porque asegura que mucha gente no lo ha entendido; no le ha dado el significado que tenía.

Aunque al principio se sintió satisfecho de su buena suerte, cuando la gente comenzó a hablar del libro en su presencia, y se pudo dar cuenta de que para muchas personas el humor del libro era vulgar, se sintió arrepentido de su obra. Parece que en una ocasión su hija se echó a llorar ante él, lamentándose de que su libro hubiera desgraciado a la familia.

Chic Sale se convirtió en un autor más o menos por accidente. Su verdadero oficio es el de actor y de él se puede decir que es uno de los mejores actores que se han pintado la cara.

Por cierto, también llegó a ser actor por casualidad, como puede apreciarse del siguiente relato del hecho, que me proporcionó él mismo:

Hace años, siendo un mecánico que trabajaba en los talleres del ferrocarril de Urbana, Illinois, su hermana mayor, que quería ser actriz, se fué a Chicago a estudiar en un colegio de artes dramáticas. Cuando retornó a su casa, con motivo de las Pascuas, tomó parte en los programas de los festejos de una iglesia protestante, haciendo caracterizaciones mímicas de personajes conocidos de la nación.

Cuando hubo terminado, Chic se acercó a ella y le dijo:

—Para eso yo no tengo que ir a estudiar a Chicago. Lo puedo hacer aquí mismo.

Ella le dijo que no podría y entonces el muchacho, tranquilamente, avanzó a la escena y se puso a imitar a todos los telegrafistas que había en Urbana. Y a los cuantos minutos no había allí un espectador que no se estuviera riendo las tripas.

A la mañana siguiente llegó la compañía teatral a Urbana, y uno de los actores entretenía al otro con sus chistes, de una en otra. Pero el mencionado actor se enfermó, y Chic Sale, al enterarse, se ofreció para ocupar su lugar.

El director se mostró al principio un poco escéptico acerca de sus aptitudes, pero cambió de parecer cuando Chic le dió una muestra de lo que podía hacer. Inmediatamente fué contratado para toda la semana, obteniendo una remuneración de 49 dólares. Y el hecho cambió completamente la vida del mecánico.

El reflejo de las candilejas encandiló a Chic Sale de tal modo, que ya no pensó en volver al taller del ferrocarril. Es más, no hubiera retorno aunque tirara de él una recua de mulas.

Empaquetando en una maleta sus pertenencias más indispensables, se trasladó a Chicago, obtuvo un empleo en un teatro y se metió en un cuarto de una casa de huéspedes barata, donde se puso a ensayar lo que tenía que hacer en escena. Como tenía que caracterizar a un viejo, estimó que unas barbas eran indispensables; pero como no tenía mucho dinero ni sabía dónde las podía comprar, sacó cierta cantidad del pelo de caballo del colchón, y con él se confeccionó unas barbas fingidas. Durante ocho meses después de su debut, siguió usando esas mismas barbas, pues creía que mientras no tuviera no le podría ocurrir nada malo.

Chic Sale. No canta ni baila ni diciendo chistes y haciendo gracias encontró el camino de la fortuna

Su paga era pequeña y todos los centavos le resultaban preciosos. Para no tener que gastar mucho en comer, compraba golosinas baratas, las ingería antes de las comidas, con lo que se estropeaba el apetito. Y además le dañaron el estómago, acaso esos dulces baratos. Fuera lo que fuese, Chic se ha gastado muchos miles de dólares en operaciones y ahora tiene que llevar un cocinero a dieta de quiera que va, pues las comidas de los hoteles no las puede soportar. También lleva con él un baúl de acero que contiene un compartimiento lleno de chistes, millares de ellos, pues el actor posee uno de los repertorios de chistes más extensos del mundo. A pesar de lo cual Chic nunca usa un chiste en la conversación.

Aunque Sale no canta ni baila tomó parte en seis de las más importantes comedias musicales que se han puesto en Broadway. Y en ellas ganó no menos de 50.000 dólares actuando en distintos teatros, a pesar de lo cual no conoce la capital de Francia.

Durante diez y seis años, usó en la escena los mismos zapatos. Para creer que a ellos debía su suerte extraordinaria. Los estuvo reparando hasta que no direon más de sí y entonces se resignó a comprar otros.

Mientras se encontraba en una gira artística con una compañía de vodevil, conoció a una muchacha en Missoula, Montana, de la que se enamoró locamente. Y aunque no sentía la más mínima timidez ante el público, cos que se contaban por millares de personas donde quiera que iba, se encontró tan cortado cuando se halló quiso declarar que fingió que se había enfermado de repente y corrió hacia su hotel. Luego la llamó por teléfono, se le declaró a través del hilo, y como ella lo aceptó para marido se casaron en la primera oportunidad. Y tuvieron cuatro hijos.

Después de haber hecho una fortuna con su libro «El Especialista», Chic escribió otro volumen con el que no sacó ni siquiera para pagar la edición.

CANTAR DE NIÑA, EN LA TARDE...

Este cantar sin consuelo
que acaban de balbucir,
aún tiene en el aire un vuelo
que se resiste a morir...

Era de niña de campo
la boca que lo cuajó
—igual el cantar que un lampo,
la boca como una o;
chispas de nieve de cumbre,
ascuas de ojos de mujer,
rachas de leche y de lumbre
de la hora de amanecer,
eso en borbotón fragante
se derramó del cantar,
—toda la tierra adelante,
y adelante todo el mar.
En el bosque fué lo mismo
que trino de ruiseñor,
—una línea de lirismo
rota en puntos de dolor—,
y fué lo mismo en la ola
que soplo de temporal,
—música de caracola
sobre rumor de cristal.
Pero acabó en el lamento
de una aflicción por venir,
que revolará entre el viento
buscando dónde vivir,
y en mar y tierra, perdida
revolará esta aflicción,
hasta que encuentre cabida
dentro de mi corazón...!

C. CABAL.

M.E.C.D. 2016

Viboreñas

La gran fiesta social de hoy

No es otra que el tradicional baile de mamarrachos de nuestro decano Club San Carlos, que ha tenido la más escrupulosa organización por parte del dinámico Presidente el querido amigo Eduardo Cañas Abril y sus compañeros de Directiva, preparando el elegante palacete de la Avenida del Presidente Gómez para recibir con todos los honores a las distinguidas familias que en gran número disfrutarán de tan deliciosa fiesta, que así ha de ser para todos.

Los elegantes salones, las terrazas, el roof-garden, los terrenos deportivos, ni un solo rincón ha dejado de ser objeto de la adecuada preparación para la mayor comodidad de los cientos de parejas que incesantemente bailarán con la famosa orquesta Havana Casino, que debutará después de su triunfante regreso de la Argentina, alternando con el celebrado Septeto Casino, hasta las tres de la madrugada.

De nuevo advierto que será permitida la careta, pero que las máscaras serán reconocidas por la Comisión de Recibo.

A las doce se presentará una excelente revista por conocidos artistas.

Tres valiosos premios serán otorgados al más original mamarracho, al mejor disfraz y a la mejor comparsa, y todos los concurrentes recibirán gorros, pitos y matracas, para la mayor alegría.

Es el tema esta gran fiesta social de nuestro decano y prestigioso Club, que brillantemente se despedirá del alegre y divertido Dios Momo.

Mañana la Caperucita Roja ofrecerá un gran baile a nuestro simpático y bullanguero mundo infantil.

Bodas de Madera

Cinco años de casados cumplen hoy los esposos, bella dama Carlota González y Ramos y el querido amigo Pedro Manuel Morales.

Hasta su dichoso hogar irán sus relaciones sociales más allegadas para dedicarles sus felicitaciones y enhorabuena.

Yo en estas líneas les dedico la mía muy expresiva, deseándoles llegar a celebrar sus Bodas de Diamante.

La boda de anoche

A las nueve y media contrajeron matrimonio en la Iglesia de Jesús del Monte, la bella y muy gentil señorita Carmelina Sedano y Rubio y el dichoso y estimado joven José San Andrés y Rosa, ante una numerosa concurrencia que admiró a Carmelina más bella que nunca con sus primorosas galas nupciales, novia de la más exquisita elegancia en cuyo velo estaban prendidos los simbólicos azahares.

Hizo soberanamente su entrada en el templo a los acordes de la Marcha de Esponsales de brazo del padrino Teniente del Ejército señor Alfonso Rubio, y ya la esperaba su prometido con la madrina señora Isabel García de Rubio y los testigos.

Lo fueron por Carmelina: el doctor Mario de Franco Beoto y los señores Julio Zunzunegui y Carmelo San Andrés Jr.

Y los señores Gustavo G. de la Luz, Gerente de la Cultural S. A., José Espinosa, perteneciente a esa empresa, y Florentino Domínguez Menéndez.

Una vez más reitero a los nuevos esposos Sedano-San Andrés mis expresivos votos por su inquebrantable felicidad.

Las bodas de hoy

Abre sus puertas de nuevo esta parroquia, a las siete de la noche, para el matrimonio de la bella figulina Cándida López González y el afortunado joven Pedro Medina de la Vega, parejita amorosa que ve realizadas sus más anheladas aspiraciones ante Dios y la Ley de los hombres.

Los felicito anticipadamente.

Ante el notorio público el querido doctor Francisco Fabré Cano contraen matrimonio hoy la gentilísima señorita Octavila Ferrer y Saavedra y el estimado joven Gustavo Alfonso y Pérez Triana.

Les reitero mis votos, anticipados ahora, por su felicidad.

Acto de extensión cultural

Para el que se celebra esta tarde a las cinco, en la Academia Nacional de Artes y Letras, he sido invitado por su Presidente, el cumplido y querido amigo doctor Eduardo Sánchez de Funestas.

Ocupará la tribuna el señor Darío A. Mañón Jr., para disertar sobre el interesante tema: «Los auténticos restos de Cristóbal Colón en la República Dominicana».

Agradecido al atento amigo Eduardo por su cortesía.

Te bailable

Lo celebra en el patio del hotel Sevilla, la Asociación de Antiguas Alumnas María Teresa Comellas que preside mi distinguida amiga la joven y bella dama Sara del Prado, a la que agradezco su gentileza invitándome.

Es la fiesta mensual reglamentaria que ofrece a sus numerosas asociadas, y serán muchas las que asistirán.

En el Central Hershey

El atento amigo señor Eladio Santos, Presidente de la Asociación de Padres, Vecinos y Maestros de este Central, ha tenido la atención de invitarme el gran festival que se celebra hoy en el Parque Infantil y Cine-teatro Hershey, y cuyo producto será dedicado a las atenciones de los niños pobres, siempre merecedores de todas las preferencias.

Los bailes serán amenizados por varias orquestas entre las que se destacará la tan celebrada que forman los Melodiosos Machachos del querido amigo, Profesor José Antonio Quintana.

Este festival tiene muchos atractivos y sus organizadores bien meracen el mejor éxito, y yo así se lo deseo, agradecido al amigo Eladio Santos por su invitación.

Restablecida

Lo está ya la linda figulina María Antonia Sánchez de la Torre, que por algunos días padeció un fuerte ataque grippal.

No faltará esta noche en el San Carlos, para ser una de las numerosas soberanas del gran baile de mamarrachos.

Dedico a «Nona» mi más expresiva enhorabuena, extensiva a... sus familiares.

Los fiñes y el Club de Ferreteros

Un baile dedica a nuestro bullanguero mundo infantil la Comisión de Fiestas que preside el apreciable amigo señor Angel Callejas, que con sus compañeros obsequiará a las damitas en miniatura y a los petites-gentlemens con muchos objetos.

Será una deliciosa tarde la de mañana para chicos y grandes, pues ya es sabido que las fiestas infantiles ejercen gran sugestión y son contagiosas de intensa alegría.

Urbano del CASTILLO.

JUGANDO

El vigilante número 2642, Bernardino Valdés, arrestó a Felipe Pitaluga Ponce, vecino de Desamparados 1, por haberlo sorprendido en Compostela entre Empedrado y Tejadillo, jugando al siló, ocupándole un dado y la suma de cuarenta centavos. El acusado fué remitido al vivac.

CASUAL

La menor Lilia Cárdenas Gómez, dos años y vecina de Animas 15, Casa Blanca, fué asistida de lesiones leves que se produjo al caerse de una escalera en su domicilio.

¡No corra riesgos!

Salud, Seguridad y Nutrición Ideal

puede obtenerlos tomando la

Leche Tip-Top de Ward

producida por vacas saludables y bien alimentadas, que viven bajo un absoluto control sanitario en la primer vaquería del mundo - la Finca Patricia.

Cremería de Ward — Nuestro Nombre Es Su Garantía

EL GRAN CAPITAN

Novedades en encajes

Ofrecemos cuanto se le pueda ocurrir en encajes de
VALENCIEN
CHANTILLY
GUIPOUR
FRIVOLITE
BRETONES
TORCHON
MOTHINGHAM
METAL

Y GUARNICIONES DE SEDA Y LANA

Tenemos un gran surtido en juegos de encaje y entredós de hilo que vienen muy indicados para el holán.

Bazar Inglés

Galiano y San Miguel

TOMATE RAFEL TRIPLE-CONCENTRADO

Ropa interior VITI Para elegantes

HOY LES SERA PERMITIDO SALIR A LOS ALUMNOS DEL INSTITUTO CIVICO-MILITAR

Los niños aludidos de la Escuela Superior Tecnológica del Instituto Cívico-Militar de Ceiba del Agua, tendrán, este sábado, la salida mensual que les corresponde. Para ello, sus familiares, padres o tutores, tendrán la obligación, —a fin de que les sean entregados los menores—, que proveerse en las oficinas del I. C. M., (en el edificio del Consejo Corporativo, Calzada de Columbia esquina a Octava Avenida), de la tarjeta de identificación correspondiente, sin la presentación de la cual no les serán entregados los niños a su cargo. Esta tarjeta servirá después para todos los meses sucesivos.

La entrega de los niños alumnos a sus padres o tutores se efectuará el próximo sábado 12 desde las ocho de la mañana hasta las seis de la tarde, y el domingo se comenzarán a entregar desde las ocho de la mañana hasta las doce del día, siempre con requisito indispensable de la tarjeta identificativa. Los niños que sean entregados a tutores o familiares el sábado o el domingo, deberán ser devueltos al Centro Superior Tecnológico de Ceiba del Agua no después de las seis de la tarde del domingo Aquellos familiares o tutores de los niños, que no se provean de la tarjeta de identificación a que aludimos, no podrán recoger a los niños, porque, como decimos, este es un requisito indispensable, para garantía tanto de los propios familiares o tutores como del propio I. C. M.

PATINANDO

En la casa de salud del Centro de Dependientes, fué asistida de lesiones leves, la menor Enma Rodríguez Blanco, vecina de Amargura 9, que se causó al caerse en el Paseo de Martí, donde patinaba.

MIRESE LA LENGUA AL ESPEJO

Si la nota blanca, saburrosa, usted necesita este remedio

Muchas veces, descuidamos atender como es debido algún malestar o indisposición con la idea de que es "cosa de nada". Sin embargo, ¡qué graves consecuencias traen el estreñimiento y el entorpecimiento del hígado! Cuando su lengua se ve blanca y la siente usted pastosa, saburrosa, es generalmente indicación de anormalidad intestinal. El dolor de cabeza, pesadez, cansancio, se deben también muchas veces a la misma causa: y aunque mucha gente lo sabe, hay millares de personas que se descuidan sin darse cuenta de los peligros a que se exponen.

Lo prudente es recurrir a un remedio *adecuado* y de toda confianza: las Píldoras de Brandreth — el regulador intestinal preferido por millones de personas en nuestro propio país y en 70 naciones. Por más remedios que haya usted tomado, le conviene, para bien de su salud, probar las Píldoras de Brandreth. Por sus resultados usted se dará cuenta de que es un remedio superior para regularizar las funciones digestivas y eliminatorias. Recuerde que las Píldoras de Brandreth son puramente vegetales. No acepte sino Píldoras de Brandreth. Todas las farmacias las venden.

FIESTA HIPICA DE CARIDAD EN "ORIENTAL PARK"

Sábado 12 de Marzo

Monumental Programa en el Hipódromo de Marianao, comenzando a las dos y media de la tarde:
7 carreras regulares,
1 de lindas amazonas,
1 de gentlemen's riders.

ADEMAS: Desfile de hermosas modelos con las últimas MODAS y las más atrayentes TRUSAS Y PAYAMAS.

TE-BAILABLE en el Jockey Club,
BAILE en el Grand Stand.

RIFA DE UN POTRO DE PURA RAZA A 20 centavos LA PAPELETA

TODO POR: $2.50 la entrada al Jockey Club.
$0.50 la entrada al Grand Stand.

Los niños pobres,
Los viejos desvalidos,
Los enfermos crónicos
que ampara la "Corporación Nacional de Asistencia Pública",
INVITAN PARA ESTA FIESTA HIPICA DE CARIDAD

CRONICA HABANERA

BODAS DE PAPEL

Celebran hoy sus Bodas de Papel, un año de la más completa felicidad conyugal, el doctor Miguel Belaúnde y su joven y encantadora esposa Nena Montalvo.

Aunque no reciben, muchos halagos y congratulaciones llegarán hasta ellos con tal motivo.

Felicidades.

LA FIESTA DEL YACHT.—Un gran acontecimiento social, lucido, brillantísimo, constituirá la fiesta de carnaval anunciada para esta noche en el aristocrático Habana Yacht Club.

Grande, muy grande, el entusiasmo que reina en nuestra sociedad para esta fiesta que congregará a cuanto vale y brilla en el gran mundo habanero.

Muchos los preparativos.

La hermosa explanada donde se desarrollará la parte principal del acto, lucirá un adorno bellísimo a tono con el carácter carnavalesco del baile.

Grandes reflectores, situados convenientemente entr l arbolado, convenientemente entre el arbolado, contribuirán grandemente al realce del adorno que llamará poderosamente la atención.

Un adorno muy lindo, original, exquisito...

Un adorno muy lindo, original, exquisito...

Las mesas para la comida, que se servirá a las diez, serán distribuídas a todo alrededor de la explanada dejando en el centro el ring de baile donde amenizarán toda la noche dos orquestas, la muy famosa de los hermanos Castro y la tan popular de Manolo Barba.

Habrá una mesa de honor donde tomarán asiento con el honorable señor Presidente de la República y la señora de Laredo Bru, el presidente del Yacht Club, doctor Miguel Antonio Riva con otros invitados entre ellos los yatistas que han participado en las regatas Saint Petersburgh-Habana.

En nuestra crónica de mañana daremos amplia reseña de la fiesta del Yacht que será a no dudarlo el mayor succés de la temporada invernal.

BODA DEL GRAN MUNDO.—En el capítulo nupcial del mes de marzo se destaca una boda que por la posición y por el prestigio de los contrayentes está llamada a resultar un brillantísimo acontecimiento.

No es otra que la de Antonieta Goicoechea y Abreu, bella y gentilísima señorita gala del gran mundo habanero, con el apuesto y caballeroso joven Pedro Du-Quesne y de Zaldo, conocido letrado.

Como hemos anunciado anteriormente esta ceremonia tendrá lugar en la Iglesia de la Merced, el amplio y aristocrático templo de los Padres Paules, habiendo sido fijada para el jueves 24, a las nueve y media de la noche.

La señorita Goicoechea que hará una de las más lindas novias del año llevará una corte de honor adorable.

La formarán seis preciosas muchachas.

Mariita Scull.
Lydia Menocal.
Gloria Barraqué.
Maggie Dufau.
María Luisa Torriente.
Mimí Sánchez.

Además irá como «maid of honor» la graciosa jeune fille Ofelita Morales Abreu y como «flower girls» las monísimas niñas María Luisa Morales Abreu y María Teresa de Zaldo y La Guardia.

La boda civil será el martes veintidós en la residencia de los Marqueses de Valle Siciliana, padres de la bellísima fiancée.

Acto íntimo, que se llevará a cabo en horas de la noche.

Relacionados con tan importante ceremonia tenemos muchos detalles que iremos ofreciendo en próximas notas.

Tema obligado para la crónica la boda Goicoechea-Du-Quesne.

MUNDO ELEGANTE.—En su lujosa mansión del Vedado, en la calle 17, tendrá hoy un almuerzo la encantadora señorita Loló Suero y Falla.

Almuerzo que ofrece para despedir de la vida de soltera a la señorita Sylvia Pedroso y Villalba, tan bella y tan encantadora.

El miércoles próximo, en honor de otro grupo de sus amistades, tendrán una comida en su residencia de la calle Consulado el doctor Juan A. Lliteras y su interesante esposa Hemelina López Muñoz.

Después de la comida se jugará bridge.

También el miércoles tendrá una junta en su residencia del Vedado la gentilísima Marquesa de Tiedra, quien se propone tratar un asunto de verdadera importancia por lo que se ruega la más puntual asistencia.

Está señalada para las cinco de la tarde.

LOS ESPOSOS MARTI-BANCES.—El próximo miércoles diecisiete regresarán de Miami, donde se hallan pasando una temporada el general José Martí y su bella y elegante esposa Teté Bances.

Y con motivo del santo del general Martí, tendrán un recibo el sábado diecinueve, festividad de San José, en su magnífica mansión de la Calzada del Vedado.

Recibo de la tarde que dará comienzo a las seis.

SILVITICA RIVERO.—Entre halagos y congratulaciones infinitas pasó el día de ayer, con motivo de su cumpleaños, la lindísima señorita Silvitica Rivero y Hernández, tan admirada en la sociedad habanera.

Hasta la residencia de sus padres, el ilustre director del DIARIO DE LA MARINA, doctor José I. Rivero, y su bella cuanto elegante esposa Sylvia Hernández, en la Loma del Mazo, llegaron innumerables obsequios florales.

Se destacaba por su chic y por su belleza, este grupo precioso que procedía de «El Clavel», el famoso jardín de los hermanos Armand.

Un lindo cesto de «easter lilies», del jefe del Ejército Constitucional coronel Fulgencio Batista, y señora.

Un precioso cesto de pensamientos de Lola Sánchez Toledo viuda de Chabau.

Un lindo «corsage» de orquídeas, de Eugenio de Sosa, Jr.

Y un cesto de alelíes rosados con flores de ilusión, de Camilo y Alberto Armand.

LOS QUE EMBARCAN.—Con el propósito de pasar unos días en la ciudad de Miami, embarcaron antier en el Florida, acompañados de sus encantdoras hijas Flora María y Betty, el doctor Justo Lamar Roura y su gentil esposa María Sánchez.

Acompañando a la señorita Flora María Lamar, tan encantadora, iba la bella señorita Margarita Rayneri y Cadavai.

Feliz temporada les deseamos.

GRAN CASINO NACIONAL.—Tendrá hoy el Gran Casino Nacional una de sus grandes noches de animación.

Los sábados de moda, que vienen sucediéndose en auge creciente, constituyen siempre la más destacada nota de nuestra vida social.

Distinción, elegancia, alegría... Tales son las características de las fiestas de moda del Casino, favorecidas siempre con la presencia del gran mundo habanero.

La fiesta de hoy tiene un aliciente especial que ha despertado el interés de nuestra sociedad.

Trátase de un gran concurso de son en el que tomarán parte personas conocidas y que será sin duda el «clou» de la noche.

Los premios ofrecidos por la Dirección del Casino a la pareja triunfadora son valiosísimos. Consisten en un lindo dije de oro para la dama y una cartera en oro y plata para el caballero, adquiridos ambos en la «Casa Quintana».

Habrá doble «show»: a las doce y a las dos.

Ramón y Renita, la sensacional pareja de bailes internacionales que actúa brillantemente en el Casino prepara sus bailes más bellos y más finos en los que tanto se han hecho aplaudir esos artistas considerados en los Estados Unidos como estrellas del baile de salón.

Se presentarán también, como uno de los números del magnífico «show», Gustavo y Elba, gran pareja de rumba.

El Cuarteto Luna, siempre solicitado y aplaudido, actuará durante toda la noche en el Bar.

Cuanto a la parte bailable, como de costumbre, correrá de cuenta de la orquesta Gran Casino, del profesor René Touzet, y el Conjunto del Ritmo de Armando Valdespí, orquestas de primer orden que llenan cumplidamente su cometido a satisfacción de los asiduos al Casino.

Se servirá un «dinner de luxe» al precio de dos pesos cincuenta centavos el cubierto.

Para reservar mesas se puede llamar a Julio, el conocido y atento «maitre,» por el teléfono FO-7548.

BODA RECIENTE.—El día 4 del actual contrajeron matrimonio en esta capital la bella y muy graciosa señorita Margot García Spring, hija del doctor Santiago García Spring, ministro de Cuba en Costa Rica, y el señor Antonio Suárez Simon, representante a la Cámara.

Dicha ceremonia se llevó a cabo en la más absoluta intimidad, ante el conocido abogado y notario doctor René Acevedo Laborde.

Muchas felicidades deseamos a los nuevos esposos.

(Continúa en la página SIETE)

Ultimas noticias de la Moda:

"... el blanco, con detalles de color, es una de las sensaciones en el París elegante ..."

En las exposiciones celebradas recientemente en la capital francesa, el color blanco se ha visto empleado con profusión, algunas veces solo y la mayoría contrastando elegantemente con otros colores. Para nuestro clima, no podía ser más acertada esa predilección. Por eso FIN DE SIGLO se adelanta a presentar esta primorosa colección de nuevos modelos, en los que el blanco juega papel principal. A ella pertenecen los diseños, confeccionados en un material que tiene del crash su gran frescura y del shantung su caída exqutsita. Por la línea novísima que tienen... por los delicados contrastes, con tonos como royal, vino y ladrillo... por los encantadores detalles de adorno, son algo superlativamente "chic" y distinguido. Y no es necesario añadir que el precio nunca será un obstáculo.

TODA MUJER ELEGANTE DEBE EXAMINAR LA COLECCION LO ANTES POSIBLE! PRIMER PISO.

fin de Siglo

san rafael y águila, teléfonos: m-5991-92-93

DE PARIS
Acaban de llegar las bolsas de verano blancas, negras y carmelitas.
Creaciones especiales para la casa de

MLLE.
Mathilde Cumont
Prado 88

DETENIDO UN ASIATICO QUE CONDUCIA MARIHUANA EN UN AUTO, POR EL CERRO

El cabo 92, Roque Lara, perteneciente a la Décima Estación, procedió ayer al arresto del asiático Emilio Chin, vecino de Buenos Aires 42, por ocupársele cinco cigarros de mariguana en el auto que conducía por la barriada del Cerro, sin que pudiera justificar su procedencia. El acusado fué puesto a disposición de la autoridad judicial correspondiente.

La imprudencia de un motorista

Ayer sufrió lesiones de carácter grave diseminadas por el cuerpo, la señora Cristina López, de 54 años y vecina de Diaria 8. Se las ocasionó al tomar un tranvía en la esquina de Cerro y Arzobispo y arrancar el vehículo sin que ella hubiera terminado de montar. El tranvía, según la Policía, tiene el número 31 y es de la línea Cerro-Aduana, y se practican investigaciones para conocer las generales del motorista imprudente.

ACLARACION

En «The Blue Guida to Cuba», libro turístico sobre el cual publicamos ayer un comentario analítico, aparece un error en la página 141 —fotografía del Convento de San Francisco, Iglesia y Plaza de Martí, en Trinidad— cuyo texto, seguramente equivocado, informa que es la Iglesia de Jesús del Monte.

Escipión Pujol —embajador de los trinitarios y siempre interesado en todo lo que con Trinidad se relaciona— ha hecho oportunamente la aclaración que antecede, celebrando, con esta excepción, la obra de referencia, editada por Roger Le Febure.

UN LESIONADO

El menor Jorge Rodríguez González, vecino de Gómez entre Lincoln y Martí, en Barrio Azul, fué asistido en el Centro de Socorros de Mantilla, de lesiones que se causó al ir corriendo y tropezar con una cerca de alambre.

GRATUITAMENTE LE ENVIARE MI LIBRITO "FILTROS MAGICOS" Encontrara en su lectura el medio SEGURO Y EFICAZ para conseguir la REALIZACION de todas sus ASPIRACIONES morales y materiales. Explico claramente la forma de obtener FORTUNA y TRIUNFAR en EL AMOR LOTERIAS, JUEGOS, NEGOCIOS, EMPRESAS EMPLEOS, y en todas las mas sublimes SATISFACCIONES HUMANAS. Siguiendo mis consejos todo le será fácil: Remita 0.20 en sellos a la Pfra XIRA MIRIA Calle Italia, 2481 ROSARIO (Rep. Argentina).

M.E.C.D. 2016

SENSACIONAL

LA ACADEMIA DE CIENCIA Y ARTE CINEMATOGRAFICO HA DICTADO LAUDO FAVORABLE

SPENCER TRACY

LOUISE RAINER

HOLLYWOOD, Cal., marzo 10. AP.—La Academia de Arte y Ciencia Cinematográfica otorgó hoy los laudos por la mejor actuación en películas durante el año 1937 a los actores del celuloide Louise Rouner y Spencer Tracy.

Miss Rainer obtuvo el premio de Hollywood por su labor en la película «Madre Tierra» y Tracy por el magnífico trabajo que efectuó en la obra «Capitanes Intrépidos».

AMBOS OBTUVIERON el PRIMER PREMIO en la ACADEMIA de ARTE CINEMATOGRAFICO!
VEALOS HOY ¡JUNTOS!
en la producción M. G. M.

"LA CIUDAD de ACERO"
y la original comedia
"A MAMA LE GUSTA EL ARTE"
Guy KIBBEE y Alice BRADY
RADIO CINE HOY 30-20-10-40¢

LUNES
ESTRENO en CUBA de la superproducción musical
HOTEL HOLLYWOOD
con DICK POWELL
Rosemary LANE Hugh Herbert

EL GRAN CAPITAN

GRAN EXITO DE «RANCHO GRANDE» EN LA COMEDIA

El estreno de «Rancho Grande» ha constituído uno de los éxitos más grandes del teatro típico cubano. Carlos Robreño, el caricaturista de la escena, autor de tantas sátiras políticas que ha aplaudido el público, obtuvo con «Rancho Grande» un éxito positivo, clamoroso. Rodrigo Prats, autor de la partitura, puede sentirse satisfecho del éxito alcanzado.

Piñero, que con Garrido triunfa en «Rancho Grande», la última producción estrenada anoche en la «Comedia»

La segunda parte de «Jalisco» que Robreño tituló «Rancho Grande», por la relación que hay entre ambos nombres, tiene nueve cuadros. En tres de ellos hizo su aparición la pareja Vilano y Vechas, creadora de bailes humorísticos que desde su aparición en la escena arrancó cálidas ovaciones del público. La escenificación que hace esta pareja de lindas muchachas de «La Cucaracha» fué un éxito. Igual, el baile cómico de «Carmen». Nati Vilano tuvo a su cargo el cuadro final de «Rancho Grande», en la lindísima canción «Lagarterana», que montó El Sevillanito con las chicas del coro en una forma novedosa y atractiva.

En «Rancho Grande» los antiguos personajes de «Jalisco» se trasladan a México, donde continúan la trama de la obra. Pero lo que acontece allí es tan parecido a lo de Cuba... Bueno, en «Rancho Grande» hay que estar presente para disfrutar de toda su gracia, sus chistes y sus sátiras llenas de intención. El público rió hasta más no poder.

Esta noche, sábado, el programa de la compañía Garrido-Piñero es magnífico. En primera parte de la función corrida, sube a escena «Caretas de 1938», que no se cansa de aplaudir el público, con la actuación de Chela de Castro. En la segunda parte «Rancho Grande», de Robreño y Prats.

Mañana, domingo, una gran matinée.

VILMA VIDAL
RAFAEL FALCON
Mª LUISA ZEA
en
"BAJO EL CIELO DE MEXICO"
con
CHAFLAN
BARCELATA
y PARDAVE
¡QUE PELICULA!!!
NACIONAL MIERCOLES!

Cartel del día

POR LOS TEATROS:

LA COMEDIA: A-6737. Compañía Garrido-Piñero. A las 9 p. m. «Caretas de 1938» y «Rancho grande» con Chela de Castro y Vilano-Vechas.

POR LOS CINES:

ENCANTO: M-6055. A todas horas. «Tuyo es mi querer» «Sofía Lang en Hollywood» y cartón.

MARTI: M-2724. A todas horas: «Escipión el Africano» «Plata en la luna y cartón».

NACIONAL: A-6700. A todas horas: «Melodías porteñas» «Corazones cautivos» y cartón.

ALKAZAR: A-6869. A todas horas: La diabilla mentirosa» «Sofía Lang en Hollywood» y revista.

CAMPOAMOR: A-7054. A todas horas: «Gracias Mr. Moto» «El sarto de la guardia» y cartón.

AUDITORIUM: F-4455. «Tovarich» y «Tres en un edén».

TRIANON: F-2403. «Matrimonio y señorío» y Hay rubias peligrosas».

RIVIERA: F-2040. «Tuyo es mi querer» y «El hombre número 13.

PAYRET: A-7157. «Que tío más grande» y «El alma del bandoneón».

NEPTUNO: M-1515. «Carrousell de 1938» y «Periodista improvisado».

RADIO CINE: M-1407. «La ciudad de Acero» «Querer es poder».

ROXY: FO-3255. «El hijo de Ali Babá» «La noble expresión» y episodio.

RIVOLI: FO-1130. «El embrujo del danubio» y «Secuestro en alta mar».

REINA: M-2272. «El bastardo» y «Periodista improvisado».

RIALTO: M-1837. «El gran Garrick» y «El despertar del payaso».

LARA: M-2421. «Una doncella en peligro» y «Travesía oriental».

PRADO: M-2822. «La picara puritana» y «Preludio de amor».

VERDUN: A-9206. «Abnegación» y «Adiós Nicanor».

ACTUALIDADES: M-5575. «La picara puritana» «Cárceles sin rejas» y episodio.

LIRA: M-4474. «El alma del bandoneón» y «Vidas a flote».

FLORENCIA: «Carrousell de 1938» y «Al fin de la aventura».

MAJESTIC: M-4477. «El embrujo del danubio» y «Los aviones de la muerte».

INFANTA: U-3700. «El gran Garrick» y «El despertar del payaso».

CUATRO CAMINOS: M-3676. «El bastardo» y «Trasnochadores». A las 12 de la noche: «Escipión el Africano».

VIVES: F-3128. «El diablo al volante» y «Despedida de soltero».

GRIS: F-4292. «El embrujo del danubio» y «Rebelión».

MODERNO: X1305. «El bastardo» y «Hollywood se divierte».

NORMA: X-2321. «La vuelta de rocha» «La honradez es un estorbo» y episodio.

WILSON: U-5863. «Tifón» y «Esclavos del honor».

MAXIM: U-7049. «Artistas y Modelos» «Espía de Napoleón»

INGLATERRA: M-5227. «Tifón» y «Esclavos del honor».

CUBA: M-9796. «Lo enseñaron a matar» y «Amor a todo máquina».

SALON ROJO: M-4794. «Bajo el manto de la noche» y «Por su patria y por su dama».

UNIVERSAL: (Egido y Monte). «El gusado de hierro» comedia y cartones».

BELGICA: A-9128. «El corsario negro» y «Amor en maniobras».

VIOLETA: M-3238. «El corsario negro» y «Vivir en la tierra».

La gran sorpresa!!!!
HOY
Desde las 5½ P.M.
INAUGURACION!
del nuevo teatro
FLORENCIA
San LAZARO entre San FRANCISCO y ESPADA
Telf. U-3533
Empresa: Ernesto P. Smith

Nueva Universal presenta la magnífica joya musical
"CARROUSEL de 1938"
y
John WAYNE y Diana GIBSON
"EL FIN de la AVENTURA"
Precios
20¢ Luneta Mayores 10¢ Niños Tertulia Familiar 10¢

HOY
Encanto Riviera
Un alarde musical!
La película que costó UN MILLON!
y vale UN BILLON
Alice FAYE en
"TUYO es mi QUERER"
Además en ENCANTO
Jertrude Michael en
"SOFIA LANG en HOLLYWOOD"

¡MARTES!
Campoamor
Maurice Chevalier
en
"EL HOMBRE del DIA"
Una International

LUNES
20th Century Fox presenta a
LORETTA YOUNG
y
Don AMECHE
en
"ROMANCE entre BALAS"

ESCENARIO Y PANTALLA

N O T A S

MARITZA ALONSO, MAÑANA, EN EL CAMPOAMOR

Mañana, a las 10 a.m., tendrá efecto en el teatro «Campoamor» el recital de despedida de Maritza Alonso, una de nuestras más bellas, jóvenes y talentosas intérpretes del verso.

Maritza Alonso ha elegido un interesante programa para este «recital». Figuran en él ocho composiciones que la artista recitará por primera vez, ocho estrenos poéticos, algunos escritos especialmente para ella, como la «Angustia IV», de Nicolás Guillén, y «Canción del hijo que no ha de nacer», de Mariblanca Sabas Alomá.

He aquí el programa íntegro de esta hermosa fiesta de poesía.

Primera parte

1- «A un olmo seco», de Antonio Machado.
2- «Farewell», de Pablo Neruda.
3- «La palabra inútil», de José Angel Buesa.
4- «Nada más», de Andrés Piedra Bueno.
5- «La hermana», de Eduardo Marquina.
6- «Canción del hijo que no ha de nacer», de Mariblanca Sabas Alomá.
7- «Noche lúgubre», de Alfonsina Storni.
8- «Despedida», de Paul Geraldy.

Segunda parte

1- «El enfermo gritó», de Victoria Aganoor.
2- «Salomé», de Gustavo Sánchez Galarraga.
3- «Nocturno 20», de Pablo Neruda.
4- «Después», de Emma Pérez.
5- «Angustia IV», de Nicolás Guillén.
6- «Canción despedazada» y
7- «Canción del hilo de agua», de Regino Pedroso.
8- «Martirio de San Sebastián», de Eugenio Florit.

HOY: «TUYO ES MI QUERER» EN EL ENCANTO

Un magnífico programa presenta hoy, en sábado elegante, la empresa de este aristocrático teatro, en función continua desde las 2.30 de la tarde: gran éxito del alarde musical de la Nueva Universal, «Tuyo es mi querer», deliciosamente interpretada por la encantadora Alice Faye y George Murphy. La producción que costó más de un millón y vale... un billón. Otra gran atracción de este programa es el estreno de la film de acción cálida y vertiginosa, «Sofía Lang en Hollywood», con Gertrude Michael. Completa el programa el graciosísimo cartón «El lamparero», la hilarante comedia «Fiesta improvisada», y el noticiario Fox Movietone. Los precios, 30 centavos de 2.30 a 5.30 y 40 centavos después Niños, a todas horas, 20 centavos

Mañana, desde la una, estupenda matinée con este mismo programa.

El lunes, Loretta Young y Don Ameche en la aventura pasional «Romance entre balas». Bombas que estallan, cañones que rugen, sirenas que aullan, corre-corre de camiones con tropas y heridos... Potentes reflectores iluminando los cielos en busca del enemigo... Y en medio del torbellino de la guerra, dos corazones enamorados cuyo amor no podía ser menguado por nada ni por nadie.

El jueves, John Boles, Luli Deste y Frances Drake en «Mi marido es un artista», una película bella, lujosa, simpática y humana, desarrollada en un fino ambiente de exquisiteces y frivolidad. El lunes 28, Grace Moore y Melvyn Douglas en «La vuelta del ruiseñor».

«LA DIABLILLA MENTIROSA» EN EL ALKAZAR

He aquí la ultradivertidísima historia de una linda esposa que mintió, mintió y mintió... ¿Quiere conocerla? Jues vea hoy la más hilarante y chistosa de todas las farsas románticas, «La diablita mentirosa», deliciosamente interpretada por Carole Lombard, Fred Mac Murray y John Barrymore. Ellos podían quererse apasionadamente, pero... también podían ser protagonistas perfectos de un match de «lucha libre», porque ¡hay que ver cómo le gustaba a ella mentir un día, y otro día... Otra atracción de este programa es la film de acción vertiginosa, «Sofía Lang en Hollywood», con Gertrude Michael. Completa el programa el noticiario Paramount. Los precios, 20 centavos de 1.30 a 5.30 y 30 centavos después. Niños, a todas horas, 15 centavos y tertulia 10 centavos.

Mañana, desde la una, grandiosa matinée. Venga temprano.

Martes, el más extraordinario programa de la temporada. Actuando como locos, más extravagantes y alegres que nunca, los impepinables y graciosísimos Ritz Brothers, aparecen por primera vez como estrellas en la superfarsa musical «Locos de remate», en cuyo reparto aparecen también Tony Martin, Gloria Stuart, John Davis y las esculturales chiquillas de los Fox Follies. Conjuntamente se exhibirá la más espectacular y escalofriante aventura del famoso detective chino Charlie Chan, «Charlie Chan en Broadway», con Warner Oland. Usted experimentará la sensación del misterio más fuerte que nunca, y saldrá satisfecho de ver la mejor y más interesante película que Chan ha hecho nunca.

El lunes, el eminente tenor Richard Tauber, en la adaptación a la pantalla de la inmortal ópera de Leoncavallo, «Pagliacci», con escenas en tecnicolor.

El jueves, Ana May Wong, Charles Bickford, Evelyn Brent y Larry Crabbe, en «Carne de contrabando».

NACIONAL
HOY 30¢ 20¢ 10¢
TROPICAL FILMS presenta el
GRANDIOSO ESTRENO en el NUEVO TEMPLO de PELICULAS en ESPAÑOL!
"MELODIAS PORTEÑAS"
con
La nueva y sensacional estrella
Amanda LEDESMA y Ernesto RAQUEN
y el gran compositor Argentino Enrique SANTOS DISCEPOLO
cuya música en esta película revolucionó todo Buenos Aires
"PRIMAVERA" Vals - "CONDENA" Tango y "MELODIAS PORTEÑA" Otro tango

PAYRET
HOY
EXITO! 20¢ 15-10-30¢
International presenta a
RAFAEL ARCOS
en
"QUE TIO MAS GRANDE"
un Terremoto de CHISTES!
Basada en la Obra de Muñoz Seca "El Ultimo Bravo"
Además: "EL ALMA del BANDONEON" con Libertad LAMARQUE

Suscríbase al DIARIO DE LA MARINA por los teléfonos M-7911, M-7912 y M-7913, y por medio de sus agentes en todo el territorio nacional

TEATRO MARTI
3 MARZO 15
Argentinos EN Paris
Tito Lusiardo
Irma Cordoba
HUGO DEL CARRIL - Florencio Parravicini
ESTRENO EN CUBA
20¢ Tarde - 30¢ Noche - 10¢ Tertulia

MARTI: «ESCIPION, EL AFRICANO». 20 Y 30 CTS.

A las dos en punto de la tarde comienza la función de hoy con un excelente programa en el que figuran «Escipión el Africano», el espectáculo de la época, la más maravillosa producción hablada en español que se ha exhibido en Cuba, «Plata en la luna», bellísima film musical plena de hermosas melodías, interpretada por Roger Pryor, Grace Bradley y William Newell. Además, una comedia graciosísima, con el noticiario de asuntos de palpitante actualidad mundial y el cartón de muñequitos animados en colores.

Precios: antes de las 6.30 p.m., luneta 20 centavos; después de dicha hora, 30 centavos; niños, 15 centavos a cualquier hora; tertulia, 10 centavos tarde y noche.

A las 12 de la noche, la gran función sabatina con «Escipión el Africano» y «No matarás», protagonizada por Ramón Pereda. Ambas cintas son habladas en español.

Luneta para esta tanda especial: 30 centavos. tertulia 10 centavos.

Mañana, a las 10 de la mañana, gran tanda dedicada a los niños con la presentación de la revista «Ritmo tropical», por la compañía Infantil de Martí. Además películas cómicas y el episodio octavo de «El nuevo Robinson Crusoe».

Regalos para todos los niños que concurran.

El próximo martes, gran estreno de la película argentina «Tres argentinos en París», por Tito Lusiardo, Florencio Parravicini y Hugo del Carril.

Pronto: «Adiós, Buenos Aires», película donde figura Lecuona, Borja y la orquesta «Havana Casino».

NACIONAL: «MELODIAS PORTEÑAS» Y OTRAS. 20 Y 30 CTS.

Hoy, en los turnos de 2.05, 4.40, 7.05 y 10.10 p.m., vuelve a exhibirse en el teatro «Nacional» la gran película musical argentina «Melodías porteñas»; toda la crítica de Buenos Aires aclama esta superproducción como una cosa perfecta, maravilloso sonido, regia fotografía, bellas canciones y, sobre todo, un reparto excepcional. Enrique E. Discepolo, un actor cómico formidable; Amanda Ledesma, cantante y exquisita actriz; Rosita Contreras y Marcos Caplan, otro actor cómico de fama.

En los otros turnos, a las 3.10, 5.40 y 8.40, se exhibe la producción americana «Corazones cautivos», por Mae Clark, James Dunn, David Manners y Charlotte Henry. La función es continua desde las 2 hasta las 11 y media de la noche. Precios: 20 centavos por la tarde, 30 centavos por la noche; tertulia, 10 centavos.

El próximo miércoles será el estreno de «Bajo el cielo de México», otro acierto de Fernando de Fuentes, el director de «Allá en el Rancho Grande». «Bajo el cielo de México» está interpretada por Chaflán, Barcelata, Pardavé, Vilma Vidal, Rafael Falcón y los mejores actores cinematográficos de México. «Bajo el cielo de México es una película distinta, emotiva, inspirada en la canción de Guty de Cárdenas, «Nunca». Es un poema convertido en canción. Una canción llevada a la pantalla, que glorifica el cine mexicano.

Pronto, «Noches de gloria», por Esperanza Iris, la película que en la exhibición privada fué largamente aplaudida por el público.

RADIO CINE: «LA CIUDAD DE ACERO»

Hoy y mañana son los últimos días que presenta el espacioso teatro de Galiano y Neptuno el estupendo programa compuesto con el poderoso drama titulado «La ciudad de Acero», interpretada por la actriz más encumbrada de la pantalla Luise Rainer, un drama pletórico de acción y emoción, de intrigante drama que tiene por escenario la gran ciudad neoyorkina, y a la que secundan magistralmente Spencer Tracy y Charles Grapewin y otros muchos entre los cuales aparecen todos los más famosos boxeadores de la cuadra y hasta el mismo Jack Demsey. Y la otra es una bella producción simpatiquísima que trata de la vida de un matrimonio que fué a Europa en busca de refinamiento y cultura titulada «A mamá le gusta el arte» interpretada por Guy Kibbee y Alice Brady, completándose el programa con una graciosa comedia de la Pandilla y el último Noticiario Metrotone.

Los precios luneta y primer piso 30 centavos, antes de las cinco y media y después 40 centavos. Los niños 20 centavos y la tertulia entrada por Concordia 10 centavos.

El lunes 14: estreno en Cuba de lo más nuevo y grandioso que se ha producido en comedias musicales titulado «Hollywood Hotel» con Dick Powell y dos docenas de estrellas del cinema, estrenándose ese mismo día la copia nueva de la monumental super producción de la Warner titulada «Contra el Imperio del Crimen», de James Cagney y Margaret Lindsay.

ALICE FAYE EN «TUYO ES MI QUERER» EN EL RIVIERA

Nuevamente presenta hoy la empresa de este elegante teatro, a la encantadora Alice Faye en el alarde musical de la Nueva Universal, «Tuyo es mi querer», con la colaboración de George Murphy, la superproducción que costó más de un millón y vale... un billón. Conjuntamente se exhibe el emocionante drama policíaco «El hombre número 13». Doce criminales habían sido ya apresados, pero faltaba uno: el número 13. ¿Quién era? La policía resulta impotente para descubrirlo. Solamente el héroe de esta producción pudo exponer su verdadera identidad. Completa el programa el hilarante cartón «Miguel el marino», la graciosísima comedia «Colegiales» y el noticiario Paramount. Los precios, 30 centavos por la tarde y 40 centavos por la noche. Niños, tarde y noche, 20 centavos y tertulia 15 centavos.

Mañana, desde la una, magnífica matinée con este mismo programa y, además, el episodio final de «Los guardianes de la pradera».

Lunes, un romance pasional en la turbulenta España, pleno de aventura y romanticismo, nos ofrece Loretta Young y Don Ameche en «Romance entre balas». Amor a prueba de balas, de todos tamaños, cuyos protagonistas parecían vivir en el paraíso, viviendo en la España de la hora actual... Miércoles, a precios populares, los Ritz Brothers en «Locos de remate», y Warner Oland en «Charlie Chan en Broadway». Jueves, John Bóles, Luli Deste en «Mi marido es un artista». Esta deliciosa film muestra la fórmula ultramoderna para vengarse de una muchacha cuando usted está verdaderamente enfurecido con ella. ¿Cómo? ¡Casándose con ella!... En esta forma, John Boles trató de vengarse de la al parecer ingenua Luli Deste, la que le había ofendido muy profundamente. Sin embargo, vea los resultados que le dió semejante procedimiento. Si usted pone en práctica semejante venganza, ¡cuidado!

LA GRAN TANDA INFANTIL DEL DOMINGO EN EL MARTI

Mañana a las 10 en punto de la mañana celebra el teatro Martí la tanda que dedica la empresa a los niños habaneros. Para ello se ha confeccionado un programa especial en el que figura como máximo aliciente el estreno de la fastuosa revista que interpretará la Compañía Infantil, titulada «Ritmo Tropical», obra que ha sido objeto de cuidadosos ensayos para su adecuada presentación. El vestuario lujosísimo de los artistas ha sido diseñado por Sergio Ortas. Eduardo Muñoz, el popular «Sevillanito» ha montado nuevas y preciosas evoluciones coreográficas. El Maestro Pita ha aportado el arreglo musical de la revista.

Además de este gran estreno se exhibirá en la pantalla el octavo episodio de la emocionantísima serie cinematográfica «El nuevo Robinson Crusoe». También numerosas películas cómicas para que los niños gocen a sus anchas con todos los héroes del

«CARMEN» Y «TOSCA» EN EL AUDITORIUM

Un acierto de la empresa organizadora del espectáculo, ha sido la selección de esos dos títulos para las «recite» de ópera que se ofrecerán los días 23 y 28 del actual, a las nueve y media de la noche, en el Auditorium, el gran teatro del Vedado, porque la primera, que a todos cautiva, hace muchos años no se canta en la Habana y en cuanto a la segunda, forma parte de la producción de Puccini, uno de los compositores predilectos de nuestro público.

La «Carmen», de Bizet, requiere masas corales bien conjuntadas en sus diversas cuerdas, empresa nada fácil que en esta ocasión se ha logrado gracias a los esfuerzos y pericia del maestro Moreno Vallés, que en ello ha puesto todos sus entusiasmos; cuerpo de baile, que ha dirigido con su reconocida competencia la profesora Ana Mariani de Fernández Dominicis; gran orquesta, que en este caso será la Sinfónica de la Habana y complicado montaje escénico, que ha dirigido el maestro Dominicis. Esas razones poderosísimas impidieron hasta ahora que disfrutásemos del bellísimo «spartito» de Bizet, que estará avalorado con magnífico elenco integrado por la meritísima soprano Leila Garden y el valioso tenor español Francisco Meteambos procedentes de los elencos del maestro Bacale; por Carmelina Bessell, la admirable soprano de coloratura; por el reputado barítono Alberto Marquez, por las sopranos Margarita del Haya y Alicia Llana y los cantantes Utrera, barítono de excelentes facultades, Nieto, Finsi y Loret de Mola.

En cuanto a «Tosca» con Leila Garden de protagonista, compartirán las responsabilidades del reparto Menen, otro gran barítono cubano Vicente Llamazares, que cuidará de Scarpia, Zubirarrera, López Santos Lora y Finzi.

Y todo ello conjuntado y dirigido por nuestro gran Gonzalo Roig cuyo nombre constituye una garantía.

EXITO DE «GRACIAS, MR. MOTO» EN EL CAMPOAMOR

Abarrotado hasta los topes se verá hoy desde muy temprano, este simpático teatro, por presentar a Peter Lorre en el sensacional drama policíaco «Gracias Mr. Moto». Si no ha ido usted a la guerra... Si no está acostumbrado a las algaradas revolucionarias o de pistoleros... Si nunca ha visto a un hombre morir asesinado ante sus propios ojos... vea «Gracias Mr. Moto» y vivirá una trama verdaderamente emocionante. Conjuntamente se exhibe la film de gran acción y dinamismo «El sargento de la guardia», con Robert Kent, Rosalind Keith y Allan Dinehart. Completa el programa el graciosísimo cartón de Popeye, «Cuidado con las mujeres», la dislocante comedia por los tres chiflados, «Doctores improvisados», y el Noticiario Fox Movietone. Los precios, 20 centavos de una y media a cinco y media y 30 centavos después. Niños a todas horas 15 centavos, y tertulia 10 centavos.

Mañana desde la una, extraordinaria matinée.

El martes: el ídolo del mundo Maurice Chevalier, en la película alegremente maliciosa «El hombre del Día», película fantasía, de alegría y de lujo, con algo de sonriente filosofía. «El hombre del Día», mixtifica plenamente su título, en virtud de su trama optimista y por la presencia de Maurice Chevalier, simpático y parisién como siempre.

También se exhibirá el fuerte drama «El Cabaret del Escándalo» con el incomparable John Barrymore. Ante sus ojos mata... y hace que el crimen sea achacado a un inocente... Usted lo ha visto y sabe quién es el verdadero culpable... pero la policía no puede hallar al culpable.

Pronto: Mischa Auer, el actor que cada día adquiere más brillo, en un role que le encantará por el colorido que el simpático actor da a su role de un Conde, cuyo único capital era... su cara... en «Receta para el amor». Aparecen además en el reparto de esta divertida comedia, Wendy Barri, Kent Taylor y Dorothea Kent.

«BAJO EL CIELO DE MEXICO»

Después del sonado triunfo de Fernando de Fuentes en la cinta «Allá en el Rancho Grande» era preciso que los productores cinematográficos, cuya confianza descansaba en el prestigioso Director, buscaran un argumento capaz de mantener y hasta superar los méritos del celebrado realizador. Por eso los productores mexicanos lograron un asunto que en manos de Fernando de Fuentes, sería la feliz continuación de sus labores cinematográficas.

«Bajo el cielo de México», la película aclamada por la crítica y el público en general, la noche de su estreno en una función extraordinaria de gran gala en el cine «Alameda de México», es una cinta en la que palpita el verdadero espíritu de la canción mexicana hábilmente desarrollada por Fernando de Fuentes y en cuyo trama vemos a personajes humanos y de una fuerza y vigor capaz de convencer al más reacio.

«Bajo el cielo de México» es una película distinta, emotiva, inspirada en la vieja y siempre nueva canción de Guty Cárdenas «Nunca», es un poema convertido en canción... Una canción llevada a la pantalla que glorifica al cine hablado en español.

Un conjunto de notables actores encabezados por Rafael Falcón y Vilma Vidal, figuran en el reparto de «Bajo el cielo de México», destacándose entre ellos el popular Chaflán, actor cómico de gran popularidad, Domingo Soler, Rosita Castro, María Luisa Zea, Emma Roldán y Barcelata.

«Bajo el cielo de México», es una de esas películas que el público verá más de una vez. Se estrenará el próximo miércoles en el teatro «Nacional».

GACETILLAS

TRIANON: «MATRIMONIO Y SEÑORIO»

La formidable super-producción: «Matrimonio y Señorío», es la película que presenta en sus tandas elegantes de 5:15 y 9:45 este teatro, la cual tiene por protagonista a la gloriosa estrella Joan Crawford, secundada por un reparto estelar donde figuran Franchot Tone, Robert Young, Billie Burke y Reginald Owen, en una comedia dramática donde su trama nos ofrece el interesante tema de que, «Todos somos iguales» según la teoría de uno de los protagonistas y en rival apuesta es la encantadora Joan Crawford la llamada a probar lo erróneo de dicha teoría.

A las 4:00 y 8:30 la interesante cinta titulada: «Hay Rubias Peligrosas», con un reparto extraordinario, tal como, Noah Beery Jr., William Gargan, Dorothea Kent, Nan Grey y otros. Se completa el programa con Noticiero y cartón en colores.

Precios: Luneta: tarde: 30 centavos. Noche: Mayores 40 centavos. Niños 20 centavos. Tertulia: Mayores 20 centavos. Niños 10 centavos.

Mañana: Espléndida matinée a las 1:30 con estas dos producciones: «Matrimonio y Señorío», «Hay rubias peligrosas», comedia, cartón y Noticiero.

El lunes: Dos artísticas producciones: «Plagliacci», por el gran tenor Richard Tauber y la musical joya: «Sonata de Media noche», de Ignace Paderewsky.

VEASE MAS GACETILLAS EN LA PAGINA OCHO

ALICE FAYE EN «TUYO ES MI QUERER» EN EL RIVIERA

Nuevamente presenta hoy la empresa de este elegante teatro, a la encantadora Alice Faye en el alarde musical de la Nueva Universal, «Tuyo es mi querer», con la colaboración de George Murphy, la superproducción que costó más de un millón y vale... un billón. Conjuntamente se exhibe el emocionante drama policíaco «El hombre número 13». Doce criminales habían sido ya apresados, pero faltaba uno: el número 13. ¿Quién era? La policía resulta impotente para descubrirlo. Solamente el héroe de esta producción pudo exponer su verdadera identidad. Completa el programa el hilarante cartón «Miguel el marino», la graciosísima comedia «Colegiales» y el noticiario Paramount. Los precios, 30 centavos por la tarde y 40 centavos por la noche. Niños, tarde y noche, 20 centavos y tertulia 15 centavos.

Mañana, desde la una, magnífica matinée con este mismo programa y, además, el episodio final de «Los guardianes de la pradera».

Lunes, un romance pasional en la turbulenta España, pleno de aventura y romanticismo, nos ofrece Loretta Young y Don Ameche en «Romance entre balas». Amor a prueba de balas, de todos tamaños, cuyos protagonistas parecían vivir en el paraíso, viviendo en la España de la hora actual... Miércoles, a precios populares, los Ritz Brothers en «Locos de remate», y Warner Oland en «Charlie Chan en Broadway». Jueves, John Bóles, Luli Deste en «Mi marido es un artista». Esta deliciosa film muestra la fórmula ultramoderna para vengarse de una muchacha cuando usted está verdaderamente enfurecido con ella. ¿Cómo? ¡Casándose con ella!... En esta forma, John Boles trató de vengarse de la al parecer ingenua Luli Deste, la

EL ESPECTACULO ARAGONES-RECAMIER EN LA COMEDIA

Pocos días faltan y ya se han separado gran número de localidades para el muy exquisito y bello, muy elegante y fuerte «Espectáculo Aragonés-Recamier». Los 7 cuadros, las 7 ilustraciones literarias, los 7 trajes las 7 decoraciones absolutamente nuevas darán al recital poético representable sugestividad y encantos insospechables.

Jacqueline Recamier es una recitadora de excepción, ya que en su recital del domingo 20 a las diez de la mañana en el teatro «Principal de la Comedia», tendremos la ocasión de escucharla no sólo en español sino también un cuadro en el dilecto idioma de Moliere.

Por otra parte las Ilustraciones Literarias que cubrirá el poeta Eutiquio Aragonés han despertado viva curiosidad entre muchos admiradores de la Habana.

El gran crítico del «Excelsior» de México, Pedro Gringoire, ha dicho recientemente al juzgar la obra «Rompecabezas» de Eutiquio Aragonés.

«Aragonés escribe con espontaneidad su poesía. Y por eso, aunque se sale de las normas clásicas rigurosas no va a dar de cabeza, como tantos bisoños, a los abismos de la extravagancia.

Lo que necesitan los poetas de hoy, cuando predominan tanto el efectismo y la vaciedad de la forma, es tener algo que decirnos. Nada de complicados bordados de palabras. Aragonés es un poeta que tiene algo que decirnos. El nos dice del sano optimismo, de la esperanza encendida, del amor, de la sinceridad, de la emoción: temas siempre viejos y siempre nuevos cuando los alienta una inspiración de verdad».

M.E.C.D. 2016

REFRIGERACION Y AIRE ACONDICIONADO S.A.
Se denominara en lo sucesivo
CASTEL-VIZO
REFRIGERACION y AIRE ACONDICIONADO S.A.
Carrier
OBRAPIA 61

El local y oficinas anteriores resultándonos inadecuados ya, dado el aumento de volumen de ventas, nos obligó a mudarnos a un local mayor.
Ahora podemos ofrecer a nuestros clientes el mejor servicio y atención obtenibles, con las oficinas, talleres, almacenes y exhibición, reunidos en:

OBRAPIA 61. TELF. A-2158

Encuesta entre colonos sobre el "tiempo muerto"

La Asociación de Colonos de Cuba ha hecho el siguiente cuestionario en relación con la manera de resolver el problema del «tiempo muerto» cuando se terminen las actuales labores de la zafra azucarera:

1. ¿Cuántos colonos de esa Delegación están dispuestos a cooperar con el plan para combatir el «tiempo muerto»?

2. ¿Cuántos colonos podrán romper, cruzar y recruzar tierras antes del día primero de Mayo?

3. Que área representa la pregunta número dos, indicando colono por colono y clasificando la tierra del siguiente modo:

a) 1. Tierra propia para maní.
2. Tierra propia para arroz.
3. Tierra propia para maíz.
b) 1. Tierra negra de fondo.
2. Tierra mulata.
3. Tierra colorada de masa.
4. Tierra colorada de polvillo.
5. Tierra delgada.
6. Otras tierras.

4. ¿Que tipo de subsuelo tiene cada una de las clases de tierras anotadas en la pregunta anterior?

5. ¿Qué cultivo anterior había en las tierras que ahora se van a preparar?

Entre los cultivos que más éxito han dado en los últimos años por las distintas pruebas que se han hecho es el maní. Este producto puede ser contratado por las Compañías que se dedican a la producción de aceite vegetal, el cual pagan de $2.00 a $2.25 el quintal, puesto en la Estación de Ferrocarril más próximo. La semilla de maní puede ser suministrada bien por la Secretaría de Agricultura o por las Compañías que compran este producto para convertirlo en aceite vegetal.

Próximamente recibirán la visita de un Técnico de la Secretaría de Agricultura, el cual sobre el terreno indicará los cultivos más apropiados a esa zona, así como la forma en que debe de procederse para organizar el trabajo durante el «tiempo muerto».

En la próxima Asamblea Ordinaria que ha de celebrarse el día 10 de Abril, por esa Delegación, tendrán la oportunidad de repartir a todos los asociados panfletos sobre distintos cultivos que les enviará la Secretaría de Agricultura.

Esa Delegación debe de procurar tener reuniones en cada una de las zonas de que esté compuesta, con objeto de hacer una propaganda intensa entre todos los compañeros, al efecto de que el compromiso contraído con el Hon. Sr. Secretario de Agricultura tenga el éxito que siempre ha alcanzado toda gestión en que se ha empeñado la Asociación de Colonos de Cuba».

Fresas Frescas
de la
Finca Patricia
en su mejor sazón se venden ahora al precio más bajo de la temporada
35 cts. el cesto o
3 cestos por $1.00
también
Conserva de Fresas en pomos de 12 onzas, a 30 cts. el pomo.
Pueden obtenerse en todas nuestras tiendas.
Cremería de Ward *Nuestro Nombre Es Su Garantía*

Noticias de los Juzgados de Primera Instancia

Demandan a Sarrá

Ante el Juez de Primera Instancia del Este, Secretaría del señor Antonio Daumy, cursan los autos del juicio declarativo de mayor cuantía seguido por Casimiro López de Vivigo contra Ernesto José Sarrá y Hernández, sobre nulidad y otros pronunciamientos. El Juzgado resolviendo acerca de los honorarios devengados por el doctor Pedro Sabí, procedió a declarar con lugar la demanda incidental establecida dentro de los propios autos por Casimiro López de Vivigo contra Ernesto Sarrá y en su consecuencia se declaran indebidos los honorarios del referido letrado doctor Pedro Sabi.

Condenado como litigante temerario

El Juez de Primera Instancia del Norte, doctor Juan Francisco Nodarse, dictó ayer sentencia en los autos del juicio declarativo de mayor cuantía seguido por Adolfo Madan y Roque contra Compañía Central Senado Sociedad Anonima, en cobro de la cantidad de $36,400 sobre entrega de frutos y otros pronunciamientos. El Juzgado resuelve declarar sin lugar la excepción de falta de personalidad y con lugar la excepción de falta de acción opuesta y en su consecuencia declara sin lugar la demanda interpuesta por Adolfo Roque contra la referida Compañía Central Senado a la que absuelve de la misma, condenando asimismo al actor en el concepto de litigante temerario y de mala fe a los efectos de la orden 3, serie de 1901.

Condenado «Fico» López al pago de 125 pesos.

Ante el Juez de Primera Instancia del Este, Secretaría de Diego Rodríguez, en el rollo formado para tratar de la apelación de Angel Artola Valdés, contra sentencia dictada por el Juez Municipal del Vedado, en juicio verbal sobre cobro de pesos y que hubo de declararle sin lugar la demanda. En su segunda sentencia el Juez del Este, procede declarar con lugar la demanda y revocar la dictada por el Municipal, en el sentido de que se condena al representante a la Cámara Fico López, a que pague al actor la cantidad de $125.00.

Norte-Gárate.

En la demanda de divorcio seguida por Mario Victoriano Machado y Espinosa, contra Isabel de los Angeles Lemes y García, se ha señalado el día 24 del actual a las diez de la mañana para la comparecencia que determina el artículo 39.

—En el expediente de pensión promovido por Miguel Aldá Quiñones, se ha señalado el día 18 del actual a las 10 de la mañana para que los médicos forenses reconozcan al promovente.

No ha lugar a un concurso de acreedores.

El Juez del Este, Secretaría de Damuy, en el juicio de menos cuantía seguido por The American Agricultural Chemical Co. contra Sixto Sánchez Sardiñas, por medio de auto, resolviendo una cuestión incidental, declara que no ha lugar al concurso necesario de acreedores del deudor Sixto Sánchez, ni en su consecuencia a los demás pronunciamientos que interesa la representación actora.

Declaratoria de herederos

En un auto el Juez de Primera Instancia del Norte, procede declarar intestado el fallecimiento de Candelaria Sosa y Sosa, y como sus únicos y universales herederos a sus hijas Victoria Guillermina y María del Carmen Gorrin y Sosa.

Relación de los asuntos civiles turnados ayer.

Exhortos: De Camagüey, en mayor cuantía por Eladio Ramírez contra José Sosa Salcines, al Centro; de Guanajay en accidente a Santiago Pérez, al Sur.

Apelaciones: Antonio Muñoz contra José Matilde Aguirre, al Este; Shel Mex de Cuba contra Manuel Barrera, al Sur; Rafael Montero contra Catalina Cullas, al Oeste.

Demencias: Enrique Casañas, al Este; Donato Chicharro, al de Almendares; José Carrodeguas, al Norte; Catalina García, al Centro; Carmen Fonlas, al de Almendares.

Intestados: José Y. Casares, al de Almendares; Francisco de Paula Massana, al Sur.

Declaratoria de herederos: Ceferino Barrio al Norte; Celedonia Pérez Alfonso, al de Almendares.

Pensión de veterano: María de la C. Fuentes, sobre pensión de Ignacio Varona, al Norte.

Jubilación: Antonio Amat sobre pensión de Ricardo Misa, al Centro.

Hipotecarios: Basilio Real Alemán contra Modesto Gutiérrez y Heredia sobre hipoteca de la casa Gral. Riva c Empedrado y Villegas, al de Almendares; José M. del Castillo y Beci contra Modesto Gutiérrez y Heredia sobre hipoteca de Jesús María números 126; 128; 25; 27; 29 y 31 de la calle de Curazao, al Oeste.

Menor cuantía por pesos: Juan B. Kouri contra Ramón Kura, al Sur.

Recíproco disenso: Luis Mora y Hortensia Ruibal, al Sur.

Divorcios: José Lazcano Hernández contra María Benítez Baez, al de Almendares; Mercedes Alfonso Alfonso contra Silvano Herrera Mora, al Sur.

¿ESTA USTED TRATANDO DE CONSERVAR LA LINEA?

Eminentes autoridades en dietas especiales para reducir, se dan cuenta de la importancia de mantener un equilibrio alcalino, y saben que esto es algo difícil, posiblemente porque en la mayoría de tales dietas sólo se puede comer una cantidad limitada de frutas y legumbres.

Para asegurar en estos casos un benéfico estado de "alcalinidad," muchos médicos recomiendan el uso de la Leche de Magnesia de Phillips, que ha sido reconocida desde hace más de 60 años como el antiácido por excelencia, porque combina un eficacísimo poder alcalinizador con un sabor agradable.

En comparación con una solución saturada de bicarbonato de soda, la Leche de Magnesia de Phillips es tres veces más efectiva como antiácido y casi 50 veces más que el agua de cal.

Tanto los niños como los adultos pueden tomar la Leche de Magnesia de Phillips porque tiene un sabor muy agradable y no produce dilatación ni desarreglos gástricos.

Al comprar Leche de Magnesia, exija la legítima, es decir, la de Phillips.

Ahora también en forma de tabletas, bajo el nombre MILMA. Cada tableta equivale a una cucharadita de Leche de Magnesia de Phillips. A los niños les encanta tomar las tabletas MILMA porque tienen un sabroso sabor a menta. Y resultan muy cómodas para los adultos, porque pueden llevarse consigo fácilmente.

CRONICA HABANERA

EL RECITAL DE MAÑANA

Maritza Alonso, nuestra gran recitadora, se despide mañana del público habanero con un magnífico recital por embarcar próximamente rumbo al extranjero, becada por nuestro Gobierno.

Dicho recital, para el que reina gran interés en nuestros círculos artísticos y sociales, tendrá lugar en el Teatro Campoamor, a las diez de la mañana, con arreglo a un programa interesantísimo.

Un éxito completo le auguramos.

LA BODA DE PEDROSO-SILVA. En el capítulo nupcial del mes de marzo marcará una página brillantísima la boda de la bella y encantadora señorita Sylvia Pedroso y Villalba con el apuesto joven Jorge Silva y Giquel, graduado recientemente de ingeniero en una de las principales universidades de Norteamérica.

Esta ceremonia tendrá lugar el día 20 del corriente, a las nueve y media de la noche, se llevará a cabo en la iglesia de San Juan de Letrán.

Tenemos encargo especial de la familia Silva-Giquel de invitar por este medio a todas sus amistades, ya que no han podido hacerlo personalmente por residir, como saben todos, en Varadero.

Con gusto cumplimos este encargo que nos hace el coronel Eugenio Silva, padre de la novia, y sus hijas Olga Silva de Carrillo y Otilia y Ofelia Silva.

Quedan complacidos.

FRANK CASTRO MONTEJO. — Ha sido operado de las amigdalas con el mejor de los éxitos, anteayer, el conocido joven Frank Castro Montejo perteneciente a una distinguida familia de esta sociedad.

La operación la llevó a cabo el notable especialista doctor Miguel A. Abalo, en la famosa Clínica Bustamante-Núñez.

EN SANS SOUCI.—Una gran fiesta habrá hoy en «Sans Souci».

Fiesta que corresponde a la de los sábados de moda que tan concurridos y tan animados resultan siempre.

Las noche de los sábados, que se desarrollan en un ambiente exquisito de alegría y distinción, dan siempre tema elegante a la crónica.

Hoy estará «Sans Souci» repleto de familias.

Se bailará desde las diez con los populares hermanos Palau y con el notable septeto «Cauto» que harán las delicias de los habitues.

Además, como aliciente principal de la fiesta, se presentará el show incluyendo a la magnífica pareja Liliane et Mario, a los populares intérpretes del baile español Dorita y Valera y a los tan aplaudidos Elpidio y Margot.

Una gran noche.

EL TE DE AYER.—Un gran éxito resultó el té celebrado ayer en el patio de las Pérgolas del hotel «Nacional», organizado por la Compañía de Películas Cubanas S. A., con motivo de la filmación de «Sucedió en la Habana», primera película que lanzará al mercado la mencionada compañía.

Esta fiesta, desarrollada en un ambiente de gran animación, congregó como habíamos augurado una concurrencia extraordinaria que invadió todas las mesas situadas alrededor de la terraza.

El show fué aplaudidísimo.

Aquí se lucieron entre las celebraciones de la concurrencia Luana Alcañiz y su pareja Juan Puerta que hicieron gala de su arte interpretando bellísimos bailes.

También se lució Margot Alvariño con sus canciones y pregones y las hermanas Milanés, en sus bailes modernos.

Hubo un aliciente más, la Escenificación del Danzón de Moisés Simons por un grupo numeroso de muchachas y jóvenes.

El baile fué amenizado por la orquesta «Casino de la Playa», prolongándose hasta bien entrada la tarde.

Un éxito completo, lo repetimos.

DE AMOR.—Una grata nueva de amor llega a la crónica.

El señor Francisco Sánchez Agramonte ha pedido a nombre de su sobrino el correcto joven Armando Caballero Sánchez, la mano de la bella señorita Sunsita Parodi.

La petición fué formulada al padre de la novia, el señor Gustavo Parodi de la Hoz, ex Representante a la Cámara.

La boda se efectuará en breve.

Felicidades.

(Continúa en la página NUEVE)

LIQUIDACION FINAL
DE TODAS LAS EXISTENCIAS DE LA
Casa Versalles
NEPTUNO 24 Frente al Teatro "Encanto".
BACCARAT — PORCELANAS — CUBIERTOS — LAMPARAS
ARTICULOS PARA REGALOS

CONTINUA CELEBRANDOSE CON EXITO INUSITADO LA GRAN
DOBLE VENTA ESPECIAL
DE MARZO • **DOS VENTAS EN UNA** LE OFRECEN LAS MAYORES OPORTUNIDADES DE COMPRA • **DIARIAMENTE DURANTE TODO EL MES,** LE OFRECEMOS EN LAS HORAS DE **8.30** A **10** A. M. Y DE **2** A **3** P. M. ARTICULOS DE PRIMERISIMA CALIDAD A PRECIOS REBAJADISIMOS, MIENTRAS QUE DURANTE **UN SOLO DIA DE LA SEMANA** HALLARA VARIAS **GANGAS** ESPECIALES
LEA DIARIAMENTE NUESTROS ANUNCIOS Y APROVECHE ESTA GRAN DOBLE VENTA
LOS PRECIOS FIJOS
REINA AGUILA ESTRELLA

TODOS LOS DIAS DE
8.30 A **10** A.M. Y DE
2 A **3** P. M.

KIMONAS de seda pintadas a mano. Varios diseños **1.60**

SEDA artificial estampada, corte de tres y media varas **90 c**

CAMISAS de dormir, en seda lavable, con adornos de encajes finísimos **85 c**

SOMBREROS para señoras, en pajas de fantasía, con adornos de velos, cintas, flores, etc. **75 c**

BATISTA francesa. Estampados de última moda. Corte de tres y media varas **40 c**

TOALLAS de felpa. Tamaño grande. Franjas de color **17 c**

PAÑOS de gamuza, para limpieza de muebles **5 c**

LOTE

1 CAMISA Vichy francesa para caballero. Clase fina,
1 CORBATA de seda. Nuevos diseños,
1 par de **CALCETINES** de seda fantasía,
1 pastilla de JABON **"ECLAT"** de Crusellas y Compañía,

TODO EL LOTE 1.00

DOS OFERTAS SENSACIONALES PARA LOS **SABADOS**

Vestidos en crepé de seda estampada y seda fría. Preciosos modelos adornados con arañas de piedra y metal **2.50**

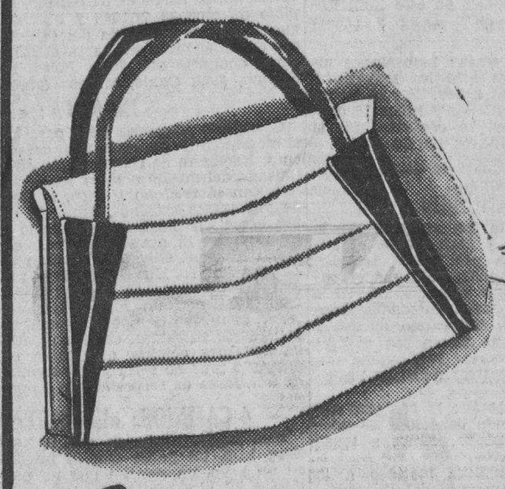

Carteras de charol y piel. Inmenso surtido en formas y colores de moda **79 c**

LOS PEQUEÑOS COLONOS PODRAN MOLER HASTA 30,000 ARROBAS DE CAÑA, DE ACUERDO CON LA LEY

El Secretario de Agricultura, ingeniero López Castro, hace nuevas declaraciones sobre el particular con motivo de no haber sido bien interpretado el alcance de lo legislado

El ingeniero López Castro, Secretario de Agricultura, con motivo de haber sido mal interpretado por una parte del colonato lo que dispone la Ley de Coordinación Azucarera, en lo que se refiere al derecho del pequeño colono a moler hasta treinta mil arrobas de caña, ha hecho nuevas declaraciones sobre el particular para general conocimiento de los interesados. Dice así el Secretario de Agricultura:

—«La Ley de Coordinación Azucarera, en cuanto al pequeño colono se refiere, ha tratado de salvar un grave mal, como lo era el que se perdiera la mayor parte del esfuerzo de los pequeños colonos que luchaban para obtener un medio de vida aceptable y que no lo lograban en virtud del sistema de cuotas».

—«Por el primer artículo de la Ley, todo pequeño colono que tenga treinta mil arrobas o menos, tendrá derecho a moler el total de la cantidad de caña que tenía en la zafra 1936-37. Y por el segundo artículo de la misma, los colonos que tuvieran más de treinta mil arrobas de caña, pero que de acuerdo con el factor industrial del ingenio tuvieran solo derecho a moler menos de treinta mil arrobas, molerán hasta la cifra de treinta mil arrobas. Por tanto, y de acuerdo con lo antes apuntado, el colono que en la zafra de 1936-37, tuviera diez, quince mil o más arrobas de caña, molerá las diez, quince o veinte mil arrobas y el colono que teniendo treinta, cuarenta mil o más arrobas de caña, le resultará por el factor industrial del ingenio que tiene que moler menos de treinta mil, molerá hasta alcanzar la citada cifra.

«El espíritu de la Ley, es claro de comprender. El legislador quiso dar facilidades al modesto agricultor, para que pudiera tener los recursos necesarios para su subsistencia y la de los suyos, gracias a la molienda de la totalidad de sus cañas de 1936-37. Pero no es posible pensar que los que hayan sembrado después del censo voluntario más cañas o que se propongan ahora sembrarlas, vayan a molerlas, pues esto vendría a desorganizar todo el sistema industrial y podría incluso llegarse al caso de que Cuba no tuviera más que pequeños colonos y entonces también a ellos habría que aplicarles una restricción, aparte de que los ingenios se verían imposibilitados de trabajar, ya que toda la caña con derecho a moler pertenecería a pequeños colonos».

Para completar el informe a que dan pie a las declaraciones del secretario de Agricultura, reproducimos a continuación los Art. primero y segundo de la Ley a los que venimos haciendo referencia:

Artículo I.—Todo agricultor que aparezca como colono en los datos e informes remitidos por los Ingenios a la secretaría de Agricultura, o al Instituto Cubano de Estabilización del Azúcar en relación con la zafra de 1937, y cuyo estimado de cañas para esta zafra, según dichos datos e informes, o en su defecto conforme a las investigaciones que realice la Secretaría de Agricultura, no exceda de 30,000 arrobas, tendrá derecho, mientras la industria azucarera esté sujeta a planes o métodos restrictivos acordados por el Gobierno, a que se le muela una cantidad no inferior al mencionado estimado para la zafra de 1937.

Artículo II.—Igualmente, y mientras la Industria Azucarera esté sujeta a métodos o planes restrictivos acordados por el Gobierno, tendrán derecho a moler una canitdad no inferior de 30,000 arrobas, aquellos agricultores que aparezcan como colonos en los informes o datos enviados por los Ingenios a la Secretaría de Agricultura o al Instituto Cubano de Estabilización del Azúcar en relación con la zafra de 1937, aunque su estimado para dicha zafra haya sido de más de 30,000 arrobas si a virtud del acuerdo con las Reglas del Decreto número 3390 de fecha 19 de diciembre de 1936, tuvieron que moler una cantiad inferior a 30,000 arrobas.

¡Duerma Bien, SEÑORITA!
Al primer síntoma de un catarro aplíquese libremente MENTHOLATUM en las fosas nasales, las sienes y la garganta. MENTHOLATUM refresca y calma los nervios irritados y pronto da una deliciosa sensación de bienestar. Ud. podrá gozar entonces de un sueño tranquilo y reparador.
MENTHOLATUM

Jarabe de Grimault
AL RÁBANO IODADO
RECONSTITUYENTE DEPURATIVO

Después de FUMAR
Confortan la Garganta
Quitan el Mal Aliento
● Refrescan la Boca
PASTILLAS VICK
PARA LA TOS

GOLPES DE AIRE
● Para prevenirse de las consecuencias del "golpe de aire"—traicionero y peligroso—frótese con ACEITE DE SAN JACOBO, el linimento penetrante y calmante.
Aceite de SAN JACOBO
8131

CLINICA DE OJOS
DR. ENRIQUE CUELLAR DEL RIO
DIRECTOR OCULISTA
Consultas: 9 a. m. a 7 p. m. REINA No. 88. Teléfono M-7766

M.E.C.D. 2016

SE EXIGIRA A LOS DUEÑOS DE OMNIBUS LA REVISION DE LOS FRENOS, LAS GOMAS Y LOS EJES DEL CARRO

G A C E T I L L A S

AUDITORIUM: «TOVARICH»

El cine moderno ha presentado suntuosas y finas comedias alrededor de famosos personajes históricos; películas que por su acción, escenarios y grandezas, han merecido la crítica mundial y obras que presentadas anteriormente en las tablas constituyeron en el celuloide, acierto sin límite. Dentro de estas tres características, encontramos a «Tovarich», la gran super-producción Warner, donde actúa la más perfecta combinación de amantes, Claudette Colbert, estupenda en su papel de la gran Duquesa Tatania y Charles Boyer, en el Príncipe Miguel, a la altura de su fama. Les secunda un extraordinario reparto, Basil Rathbone, Anita Louise, Melville Cooper y Montagu Love. La Dirección a cargo del célebre Anatole Litvak. «Tovarich» pasa por la pantalla en las tandas elegantes de 5:15 y 9:45.

Por los turnos de 4:00 y 8:30: «Tres en un Edén» de Humphrey Bogart, Margaret Lindsay y Donald Woods.

Precios: Luneta tarde 30 centavos. Noche 40 centavos. Niños 20 centavos. Tertulia 10 centavos.

Mañana: La mejor matinée de la Habana a la 1:30 con «Tovarich», «Querer es poder» de Anita Louise y George Brent, episodio número 9 de la grandiosa serie, «Robinson Crusoe», cartón en colores, comedia y revista.

A las 5:15 y 9:45, «Tovarich». A las 8:30: «Querer es poder». El lunes: la super-comedia musical R. K. O. Radio «Capricho Galante» con Gene Raymond, Harriet Hilliard y Joe Penner y a petición «María Estuardo, Reina de Escocia» de Katharine Hepburn y Fredric March.

PAYRET: «QUE TIO MAS GRANDE»

Hoy, nuevamente se exhibe en todos los turnos la graciosa comedia de Muñoz Seca, que lleva por título «Qué tío más grande» por el simpático actor Rafael Arcos y Luis Llaneza y Maruja Gorrizo, no deje usted de ver esta película que le hará pasar hora y media olvidando todo los malos ratos que usted haya tenido durante el día, además se exhibe la producción argentina, titulada: «El Alma del Bandoneón» por Libertad Lamarque.

Completan este programa el último Noticiero con los más recientes sucesos mundiales y una preciosa variedad, los precios son 20 centavos antes de las 6 y media y 30 centavos después. Niños 15 centavos a todas horas y tertulia 10 centavos.

Mañana: Grandiosa matinée a la una, con un doble programa en español, «Qué tío más grande» y «El alma del Bandoneón».

El martes: Estreno de la superproducción mexicana «La cuna vacía» por René Cardona y Lolita González, el ruiseñor mexicano, en esta película podrá oir cinco bellas canciones, de los más renombrados compositores.

NEPTUNO: HOY: «CARROUSEL DE 1938»

Un programa monumental presenta hoy la empresa de este favorito teatro: los 4 jinetes de la alegría, Mischa Auer, Bert Lahr, Jimmie Savo y Billy House, la pareja del romance, Bárbara Read y John King, los incomparables comediantes Alice Brady y Louise Fazenda, la nueva estrella de voz de oro y deslumbrante personalidad, Joy Hodges y la orquesta de Dave Apolon, en el deslumbrante y divertidísimo espectáculo musical «Carrousell de 1938». Conjuntamente se estrena la lindísima joya: «Periodista improvisado», con Wendy Barrie, Walter Pidgeon, Kent Taylor y Dorothea Kent.

Otro atracción de este programa es el estreno del primer episodio de la ultra-divertidísima serie: «La patrulla del Radio», además el graciosísimo cartón de Betty Boop, «Felices y Contentos» y el Noticiario Fox Movietone.

Los precios: 15 centavos de 2 y media y 20 centavos después. Niños, menores de 10 años, a todas horas 10 centavos.

Mañana desde la 1, monumental matinée con este mismo programa.

El lunes, a petición, Irene Dunne y Cary Grant en «La Pícara Puritana» y Movita en «El paraíso del amor».

ROXY: «EL HIJO DE ALI BABA»

A las 3:00 como todos los sábados comenzará la matinée en el «Cinema Roxy», modernísimo teatro situado en 14 y Primera, Reparto Almendares.

Dará comienzo el programa con el interesante documental, «La tierra de Cheguis Khan», el episodio 6 de la espectacular serie, «El fantasma del aire», la preciosa variedad musical, «En la encanda» y el estreno del profundo drama: «La noble expiación». La tragedia intensa, honda, de un abogado que vió resucitar de entre las sombras del pasado, el espectro de su único amor... para ocasionarle la ruina y el deshonor. Esto es: «La noble espiación», un sentimental romance con Otto Kruger, J. Wells y Douglas Montgomery. Finalmente poniendo una nota de franca alegría en este programa, aparecerá en la pantalla la cómica figura del formidable actor Eddie Cantor», en la espectacular y divertida producción: «El hijo de Alí Babá», basada en uno de los cuentos de «Las mil y una noches», con un argumento originalísimo que da ocasión de lucir sus facultades histriónicas a Eddie Cantor y al mismo tiempo con una música deliciosa, especialmente las canciones que canta el famoso tenor Tony Martin. Toman parte además en este film, Roland Young, June Lang y Louise Hovick.

Los precios serán: 15 centavos luneta hasta las 5:30 los mayores y 10 centavos los niños. Por la noche mayores 20 centavos y niños 15 centavos, Balcony, 10 centavos por la tarde y 15 centavos por la noche.

Mañana en matinée desde la 1:30 el mismo programa.

RIVOLI: «EL EMBRUJO DEL DANUBIO»

Un monumental programa de doble estreno ofrece hoy a su selecto público el elegante teatro «Rivoli», de 4ta. y 5ta, Reparto La Sierra, que comenzará con el chistoso cartón, «Cupido hace nuevo blanco» y una graciosísima comedia: «La coleccionista de Maridos», siguiéndole en turno la sensacional película de argumento extraordinariamente interesante, «Secuestro en alta mar», cuyo protagonista es el conocido actor George O-Brien.

Por último se presentará el estreno de la gran producción: «El embrujo del Danubio» en la que John Boles aparece más grande que nunca, cantando con voz de barítono, que es un primor, un vals que hará las delicias de los amantes de la buena música y Jack Oakie, el admirable artista nos brinda también una actuación insuperable en el papel del hombre que cuando ve a otro perdido, trata bondadosamente de salvarlo, empleando medios y subterfugios que hacen las delicias de los espectadores. Ida Lupino nos da también muestras de su arte múltiple.

Los precios serán: 15 centavos luneta en la tanda de 4:30 y 20 centavos por la noche. Niños a todas horas 10 centavos.

Mañana grandiosa matinée a la 1:30 con «El embrujo del Danubio», y estreno de la espectacular película de Chester Morris, «Los aviones de la muerte».

REINA: «EL BASTARDO»

Para hoy la empresa del elegante super-cine de Reina, situado en Reina y Rayo, con el teléfono M-2272, ha confeccionado un programa estupendo que dará comienzo a las dos de la tarde.

«El Bastardo» que interpreta J. J. Martínez Casado, María Calvo y María Luisa Zea, es una página realista de la vida llevada a la pantalla; es un drama de amor en la que una pobre muchacha enamorada de un joven rico se deja seducir por éste hasta el extremo de llegar a ser su amante; para más tarde abandonarla conjuntamente con su hijo en el mar tempetuoso de la vida.

La otra película que acompaña a «El Bastardo» será «Periodista Improvisada» y la protagoniza Wendy Barrie, Walter Pidgeon y Kent Taylor.

Completará el programa una variedad y el Noticiero de asuntos mundiales.

Los precios serán a base de 15 centavos la luneta hasta las 6 y media y 20 centavos después; la cómoda tertulia familiar con sus regias butacas 10 centavos a todas horas.

Mañana: el mismo programa. El lunes: «Al fin de la aventura» y «El Forastero».

RIALTO: «EL GRAN GARRICK»

Dede las 2 y 15 de la tarde, continúa exhibiendo «Rialto» el magnífico melodrama de época titulado: «El gran Garrick en el que Brian Aherne y Olivia de Havilland, tienen un romance encantador, al mismo tiempo que sus compañeros se enfrascan en una divertida aventura cómica, que culmina en un ingenioso y sorprendente desenlace.

Secundan a los protagonistas en esta película, los celebrados comediantes Edward Everet Horton y L. Albertini. Con «El Gran Garrick», se exhibe hoy una simpatiquísima producción titulada: «El despertar del Payaso» que interpretan Ann Dvorak, Patricia Ellis y el sin igual cómico Joe E. Brown.

Completan el programa un gracioso cartón en colores titulado: «Sin plumas y cacareando» y el acostumbrado Noticiero de asuntos mundiales explicado en español.

Precios: 20 centavos mayores hasta las 5 y media; 30 centavos después. Niños 15 centavos.

Mañana: Una grandiosa matinee desde la 1:00 en punto con este mismo programa.

El lunes: Joan Crawford, Franchot Tone y Robert Young en la bella producción titulada: «Matrimonio y Señorío», además «Camino del Pecado».

LARA: «UNA DONCELLA EN PELIGRO». 10 CTS.

El siempre favorecido cine de las familias «Lara», de Prado y Virtudes, ofrece hoy sábado un programa regio, para hacer las delicias de sus favorecedores.

Hoy, en función continua de 2 de la tarde a 11 y 30 de la noche, se exhibirá revista, una comedia, éxito de la preciosa, regia, muy soberbia super-joya: «Una doncella en peligro» creación de la nueva estrella Joan Fontaine y Fred Astaire y estreno de la interesante, magnífica producción: «Travesía oriental» con Constance Worth y Leslie Felton.

Precio: 10 centavos la luneta a todas horas. Entre y salga cuando quiera. La función es continua.

Mañana: «Espía de Napoleón» «El super-fenómeno» y comedias.

PRADO: «LA PICARA PURITANA»

Para hoy tiene «Prado» el elegante teatro de Prado y Trocadero en su acostumbrada matinée de 2, y tandas de 5, y 8 y 15, dos formidables joyas. Exhibiendo primeramente a petición la más celebrada producción de la eminente diva Grace Moore «Preludio de amor» y el estreno de una de las más divertidas producciones de la genial actriz Irene Dunn «La pícara puritana», con el simpático actor Gary Grant. Completando el programa una revista y un gracioso cartón. Los precios serán los siguientes: 10 centavos antes de las 5 y 30, y 15 centavos después. Mañana en matinée de 1 y 30 «La pícara puritana», por Irene Dunn, y «Escuela de Secretarias», por Jean Arthur y George Brent.

VERDUN: «ABNEGACION» (EN ESPAÑOL)

Continúan en el popular teatro «Verdún» las exhibiciones del magnífico programa doble en español presentando en los turnos preferentes la extraordinaria producción «Abnegación», una interesante cinta cuya característica es el intenso dramatismo que predomina en todo su desarrollo y la interpretación que prestan artistas tan conocidos como Virginia Fábregas y Fernando Soler. La otra atracción del programa es la bellísima comedia musical matizada con bellas canciones titulada «Adios Nicanor», que interpretan magistralmente Emilia Fernández y Carmen Conde. Completándose el programa con el Noticiario y el gracioso cartón en colores Donald y Pluto.

La función dará comienzo a las 2 de la tarde rigiendo los siguientes precios: 15 centavos luneta hasta las 6 y 30 y 20 centavos luneta hasta las niños y la tertulia con butacas 10 centavos a todas horas.

Mañana: este mismo programa. El lunes, «El alma de Bandoneón», con Libertad Lamarque.

ACTUALIDADES: «LA PICARA PURITANA»

El mejor programa, con múltiples atracciones es el que anuncia hoy el simpático y favorito cine «Actualidades», de Monserrate 8 y 10, con el teléfono M-5575.

En función continua de 2 de la tarde a 11 y 30 de la noche se exhibirá revista, comedia, el episodio 6 de la super-serie «La sombra del escorpión»», estreno de la preciosa, regia, divertida super-joya «La pícara puritana» la última creación de Irene Dunne y Gary Grant y estreno de la magnífica, estupenda producción «Cárceles sin rejas» con Paul Kelly y Roselind Keit.

Mañana: «La honradez es un estorbo», «Idilio incógnito», comedia, cartón y revista.

LIRA: «EL ALMA DEL BANDONEON»

Las carteleras del céntrico y favorito cine de las familias «Lira», sito en Industria y San José, con el teléfono M-4474, ofrecen hoy un programa soberbio, para hacer las delicias de sus muchos asiduos.

En función continua comenzando a la 1 y 30 de la tarde hasta las 11 y 30 de la noche se exhibe revista, comedia, estreno de la preciosa, regia, soberbia joya en español «El alma del Bandoneón» una creación de la reina del tango Libertad Lamarque y estreno de la magnífica, original producción «Vidas a flote» creación de Karen Morley y Eduardo Cianelli.

Mañana: «Es mía» con Claire Trevor, «El alma del Bandoneón», comedia, cartón y revista.

HOY: GRAN INAUGURACION DEL NUEVO FLORENCIA

La gran sorpresa del día, es la inauguración que se efectuará hoy de este nuevo teatro, en función continua desde las 5 y media de la tarde, con un programa extraordinario. Nueva Universal presenta a los 4 jinetes de la alegría: Mischa Auer, Bert Lahr, Jimmie Savo y Billy House, la pareja del romance, Bárbara Read y John King, las incomparables comediantas, Alice Brady y Louise Fazenda, la nueva estrella de voz maravillosa y personalidad arrebatadora, Joy Hodges, y la famosa orquesta de Dave Appolon, en la magnificente y espectacular superjoya musical «Carrousel de 1938». Conjuntamente se estrenará la magnífica film de acción y dinamismo, «Al fin de la aventura», con John Wayne, Diana Gibson y Montagu Love. Completa el programa la variedad musical «Variemático», el gracioso cartón «La jarra misteriosa» y el Noticiario Universal. Los precios son, 20 centavos mayores en luneta desde las 5 y media en adelante, 10 centavos los niños y 10 centavos la tertulia familiar.

Mañana, una monumental matinée desde la 1, estrenándose en Cuba el formidable drama de gangsters «La caza del malvado» y, además «Carrousel de 1938».

Por el confort, por la proyección, por el sonido, por la reventilación, por la belleza de la sala, no dudamos que a partir de hoy, el nuevo «Florencia» será el teatro preferido de las distinguidas familias de esta populosa barriada.

MAJESTIC: «EL EMBRUJO DEL DANUBIO»

Programa regio es el que presenta hoy el cómodo y elegante teatro «Majestic» de Consulado 116, teléfono M-4477 comenzando el programa a las 2 en punto por el orden siguiente: cartón, comedia y revista, Chester Morris, Whitney Bourne, Onslow Stevens, y Van Heflin en la emocionante producción: «Los aviones de la muerte». Vea esta película cuya trama es un drama intenso y emocionante hasta el paroxismo, repleto de escenas vívidas y humanas que sostienen el interés del espectador desde el principio hasta el fin, y como complemento John Boles, Ida Lupino, Jack Oakie, Margot Grahame y Gordon Jones en la suntuosa producción titulada «El embrujo del Danubio». Vea en esta producción el romance encantador del hombre cuyo amor se disputaban dos mujeres, igualmente bellas y atractivas, y se decidió por la que menos amaba.... No deje de verla. Este programa se repite en tanda de 5 y por la noche a las 8 y 15.

Precios: Luneta o preferencia antes de las 6 y 30, 15 centavos. Después 20 centavos. Niños y tertulia 10 centavos a todas horas.

Lunes: «Día de la risa», 240 minutos de carcajadas continuas.

INFANTA: «EL GRAN GARRICK»

Grandioso programa tiene para hoy el magnífico teatro «Infanta», del circuito Edelberto de Carrerá, sito en la Calzada del mismo nombre y «Neptuno», con el teléfono U-3700, a base de dos regios estrenos, teniendo como atractivo máximo del mismo la producción «El gran Garrick», con Brian Aherme, Olivia de Havilland y Edward Everett Horton; precioso melodrama de época en que los protagonistas tienen un romance encantador, al mismo tiempo que sus compañeros se enfrascan en una divertida aventura cómica, que había comenzado muy en serio y que termina en una farsa de sorprendente e ingenioso desenlace... le sigue en turno el estreno de la cinta «El despertar del payaso», con Joe E. Brown, Ann Dvorak y Patricia Ellis; donde vemos al más versátil comediante del cinema en una película humorística y sensacional que supera a todos los triunfos anteriores del mismo... completa el programa la revista metrotone y el cartón en colores «Sin plumas y cacareando». Los precios de hoy son: hasta las 5:30, luneta mayores: 20 centavos, niños 15 centavos y tertulia 10. Después: luneta mayores 30 centavos, niños 15, tertulia 15 y niños 10. Mañana: «El gran Garrick» y «El despertar del payaso».

4 CAMINOS: «EL BASTARDO». A LAS 12: «ESCIPION»

Una madre abnegada que entrega a su hijo, un padre que lo interna en un asilo, un ricacho que no permite a su hija casarse con un hombre de padres desconocidos, una hija que por amor abandona su posición social y J. J. Martínez Casado alrededor del cual gira toda la trama: tal es en síntesis el argumento de «El bastardo». Película que se recomienda sola. Ayer desfilaron cerca de 5,000 personas por el Coliseum de Belascoaín 637, teléfono M-3676 y hoy superarán la cifra por completar el programa con el episodio No. 6 de «Robinson Crusoe», un cartón, una revista y «Trasnochadores» por Noah Beery. Una amistad nacida en medio de la guerra cuyas profundas raíces no pudo arrancar ni la muerte. No deje de ver esta película en la que trabajan varios protagonistas de «De regreso» con «Escipión el Africano», el espectáculo más asombroso del año, el film supremo de la cinematografía mundial.

Mañana: «El bastardo» y «La Reina del Carnaval».

VIVES: «EL DIABLO AL VOLANTE»

Un programa soberbio ofrece hoy el elegante cine «Vives», de la calle B, entre 27 y 29, en el Vedado, con el teléfono F-3128, del circuito Edelberto de Carrerá.

Hoy, en tandas de 4 y 8 y 30 se pasa por la pantalla la magnífica y muy original producción «Despedida de soltero» con Jean Parker y Douglas Montgomery.

Y en turnos elegantes de 5 y 15 y 9 y 30 revista semanal y estreno de la formidable, emocionante superproducción de mucha acción «El diablo al volante» con Richard Dix y otras.

GRIS: «EL EMBRUJO DEL DANUBLO»

Muy regio resulta el programa que anuncian hoy las carteleras del favorito y moderno cine «Gris», de Baños y 17, en el Vedado, con el teléfono F-4292, el predilecto de las familias del Vedado.

Hoy, a las cuatro de la tarde y 8:15 se exhibirá cartón y estreno de la soberbia y formidable producción «Rebelión», con Barbara Stanwyck y Preston Foster.

Y en turnos elegantes de 5:30 y 9:45 revista, comedia «Idilio de cuarentón» y estreno de la exquisita, regia, preciosa joya musical «El embrujo del Danubio», con Ida Lupino y John Boles.

Precios: mayores 15 centavos en la tanda y 20 centavos por la noche. Los niños y la tertulia 10 centavos a todas horas.

Mañana: «El hijo de Alí Babá», con Eddie Cantor, «El diablo suelto», episodio, cartón y revista.

MODERNO: «EL BASTARDO»

Un soberbio programa combinado inglés-español, ofrece hoy este teatro en sus turnos de tarde y noche: «El bastardo», de J. Martínez Casado, María Luisa Zea; «Hollywood se divierte», de Joan Blondell y Humphrey Bogart. «Dulce hormigueo», cinta cómica; y un Noticiario Fox». Hasta las 6:30, quince centavos; después 20 centavos y niños 10.

Mañana en otdos los turnos «El bastardo», «Hollywood se divierte», «La patrulla del radio», «Dulce hormigueo», «Sinfonías musicales y un Noticiario Fox. Hasta las 6:30, quince centavos; después 20 centavos; niños 10.

El lunes: En tanda y noche, sorprendente espectáculo «Raymond Rodini», El hombre diablo, el Rey de los Magos y Mago de Reyes. Presentando el espeluznante acto «La Guillotina» o «La ejecución de María Antonieta», «Veinte minutos en el país de las hadas», «La revista de los misterios». Invita a todas las fuerzas armadas de la República a que le pongan grillos, esposas o grilletes, dando 100 pesos de premio si no logra zafarse de ellas.

WILSON: «TIFON»

«Wilson», en Belascoain y San Rafael, U-5863; 15 centavos de 1:30 a 6:30 y 20 centavos después, niños 10 centavos a todas horas.

Hoy, tarde y noche la revista semanal Fox Sound New; y el cartón especial «Déjalo para luego» y las super atracciones «Tifón», formidable super esectáculo de la Paramount todo en preciosos colores, interpretado por Frances Farmer, Ray Milland y Lloyd Nolan; y «Esclavos del honor», magistral super producción extraordinaria, interpretada por Barbara Stanwyck y Joel Mc Crea.

A las 5 p.m. «Tifón», toda en preciosos colores, interpretada por Frances Farmer, Ray Milland y Lloyd Nolan ; y «Esclavos del honor», por Barbara Stanwyck y Joel Mc Crea.

Sl lunes: pre-estreno de la magnífica producción argentina, toda en español, por Herminia Franco y Floren Delbene, «Sol de Primavera» y «Cien hombres y una muchacha», la película cumbre de la genial chiquilla Deanna Durbin, con Adolfo Menjou y el gran director de la Sinfónica de Filadelfia, Stokowski.

SE DESTACARAN INSPECTORES DE SERVICIO PUBLICO EN LAS DISTINTAS RUTAS CITADINAS

Tendrá que brindarse, inexcusablemente, el servicio de noche, adecuado a las necesidades del público en cada línea. Penas a los choferes que manejen hablando

La Dirección de Inspección y Vigilancia, de acuerdo con lo ordenado por el Secretario en relación con el inmediato cumplimiento de ciertos requisitos exigidos por el Decreto-ley 800, ha dispuesto que los inspectores de Servicios Públicos señores Manuel A. Angulo, Everardo Vidal del Santo, Enrique Serret, Julián Espinosa, Luis E. Galdós, Oscar C. Andino, René Rodríguez Pintado y Miguel A. Perera se destaquen en servicio en todas las administraciones de rutas de ómnibus que circulan en esta capital, a fin de obligarlos a mantener un servicio nocturno adecuado a las necesidades del público en cada línea, a no utilizar otros paraderos que los autorizados oficialmente por la Secretaría, a que los chauffeurs y conductores efectúen las paradas correspondientes al borde de las aceras, así como observar la debida corrección y disciplina con los pasajeros; a mantener personal técnico, dedicado a la revisión de gomas, muelles, frenos, ejes, bocinas, luces, etc., etc.

Los inspectores aludidos cuidarán de que las rutas sostengan un servicio eficiente de acuerdo con las necesidades de la población, ya que existen muchas empresas que no cumplen las salidas oficiales autorizadas por el Departamento en horas determinadas; tomarán nota de las nuevas unidades para ser examinadas antes de ponerlas en circulación por el personal competente de la Secretaría, debiendo exigir que las paradas reglamentarias de los ómnibus se efectúen por medio de un solo golpe de timbre, para mayor seguridad de los pasajeros; a que los viajeros no fumen en los asientos delanteros, debiendo fijar órdenes al efecto.

En las instrucciones que llevan esos funcionarios se señala como una de las causas principales de los accidentes las conversaciones innecesarias entre conductores y chauffeur, las cuales se vienen efectuando con grave riesgo para el pasaje.

La Dirección de Inspección y Vigilancia mantendrá esos inspectores, exigiendo el cumplimiento de lo dispuesto por el Secretario de Comunicaciones, aumentando la cantidad de los mismos a medida que las circunstancias lo exijan, con el objeto de lograr que el servicio público de pasajeros en la ciudad de La Habana sea lo más eficiente posible.

Defunciones ocurridas ayer en La Habana

Peregrino Pérez Crespo, blanco, 63 años, Cerro No. 1424.

Dora Alca y Lastra, blanca, 9 meses, H. Infantil.

Ignacio Trujillo Zayas, blanco, 6 meses. H. Infantil.

Asunción Alvarez Díaz, blanca, 26 años, H. Las Animas.

Domingo Valdés González, blanco, 50 años, Fortaleza de La Cabaña.

Norberta Milian, mestiza, 76 años, Virtudes 17.

Antonio Garmendía González, blanco, 49 años, H. Lebredo.

José Piñeiro Hernández, blanco, 19 años, H. Lebredo.

Dolores García Fernández, blanca, 61 años, Aguila 100.

Ana Nogueira Rivera, blanca, 6 meses, Rosa Enríquez 10.

José M. Rodríguez Pedro, blanco, 32 años, San José 103.

Florencio Hernández, negro, 4 meses, Las Yaguas 10.

Francisco Barra García, blanco, 3 meses, H. Infantil.

Josefina Barreiel Bueno, mestiza, 24 años, Picota 22.

Micaela Dorado Alva, blanca, 60 años, Marina No. 8.

Rafaela Correa y Franco, blanca, 85 años, Pamplona 21.

Leonor Villar de los Reyes, blanca, 76 años, Fomento 155.

José Rubio Elizarde, mestizo, 34 años, C. Ledón.

Segunda Orozco Casamayor, mestiza, 54 años, Pedro Pernas 29.

Jesús López Calvo, blanco, 49 años, La Benéfica.

Delfina Rodríguez Triana, blanca, 36 años, Cerro 432.

Andrés Fernández Moceu, blanco, 41 años 10 No. 601, Vedado.

Carmen Valdés Junco, mestiza, 54 años, Aguila 262.

Tomás Orama Jorges, blanco, 48 años, H. C. García.

Aracelia Rodríguez, negra, 60 años, H. C. García.

Isidro Alfonso, negro 52 años, H. C. García.

Luis Pérez Barrera, blanca, 30 años Villegas 39.

Josefa López Robledo, blanca, 29 años H. Las Animas.

EL JEFE INTERINO DEL PARTIDO NACIONALISTA DE PUERTO RICO, EMBARCO PARA CUMPLIR CONDENA

SAN JUAN, Puerto Rico, marzo 11. (AJ.)—Julio Pinto Gandia, presidente interino del partido nacionalista, partió hoy para la penitenciaría de Leavenworth, Kansas, donde cumplirá la sentencia de cinco años de prisión que le impuso un tribunal por haber participado en el complot para asesinar al Juez del Distrito, Robert A. Cooper.

Otros nueve nacionalistas, procesados con Gandia, están cumpliendo condena en la penitenciaría de Atlanta, Georgia.

NORMA: «LA VUELTA DE ROCHA»

Extraordinario resulta el programa en español que anuncia hoy a sus favorecedores el elegante y favorito cine «Norma», de Concha y Luyanó, con el teléfono X-2321, el predilecto de las familias del Luyanó.

Hoy, en tanda a las 5 y nocturna a las 8:30, se exhibirá revista, un precioso cartón, el episodio 4 de la sensacional super serie Robinson Crusoe, estreno de la soberbia producción toda en español «La honradez es un estorbo», con Gloria Morell y el Chato Ortin y estreno de la preciosa, regia, original joya argentina «La vuelta de Rocha», con Mercedes Simone y Tito Lusiardo, que cantan preciosos tangos.

Precios: mayores 10 centavos en la tanda y 15 centavos por la noche. Los niños 5 centavos a todas horas.

Mañana: «No te engañes, corazón», «La vuelta de Rocha», episodio, cartón y revista.

MAXIM: «ARTISTAS Y MODELOS»

Grandioso resulta el programa que la Empresa del elegante y favorito cine familiar Maxim, de Bruzón y Ayestarán, con el teléfono U-7049, ha combinado hoy sábado.

En tanda y nocturna se pasa por la pantalla gigante revista, comedia, el episodio 10 de la sensacional super serie «El imperio submarino», estreno de la grandiosa, regia, muy preciosa super producción Artistas y modelos», con Gail Patrick, Jack Benny, Ida Lupino y otras estrellas y estreno de la formidable, sensacional producción «Espía de Napoleón» creación de Richard Barthelmess.

Mañana: «Tifón», «Un gran reportaje», «El héroe de la guardia», episodio de «El águila ngera, comedia y revista.

INGLATERRA: «TIFON»

«Inglaterra», en San Rafael y Consulado, M-5527; 15 centavos de 1:30 a 6:30 y 20 centavos después. Niños 10 centavos a todas horas.

Hoy, tarde y noche, la revista semanal (Fox sound New); y el cartón especial «Déjalo para luego» y las super atracciones «Tifón», formidable espectáculo extraordinario de la Paramount, todo en preciosos colores interpretado por Frances Parmer, Ray Milland y Lloyd Nolan y «Esclavos del honor», super producción extraordinaria, interpretada por Barbara Stanwyck y Joel Mc Crea.

A las 5 p.m. «Tifón», por Frances Farmer, Ray Milland y Lloyd Nolan y «Esclavos del honor», por Barbara Stanwyck y Joel Mc Crea.

El lunes: Pre-estreno de «Sol de primavera», regia joya extraordinaria argentina, toda en español, por Herminia Franco y Floren Delbene y «Cien hombres y una muchacha», la película cumbre de la encantadora chiquilla Deanna Durbin con Adolfo Menjou.

El martes «Así es el tango», colosal producción argentina, toda en español, interpretada por Olinda Bozan y Tito Lusiardo.

CUBA Y ROJO: DOS GRANDES PROGRAMAS

Dos grandes películas forman el programa combinado para hoy por el elegante y favorito cine familiar «Cuba», de Suárez y Corrales. En tanda a las 5 y nocturna a las 8:15, se exhibirá revista, comedia, estreno de la grandiosa, regia super joya «Amor a toda máquina», con Joan Crawford y Clark Gable y estreno de la formidable intensa super producción «Lo enseñaron a matar» o «Ellos le dieron un arma», con Franchot Tone, Spencer Tracy y otras estrellas. Precios: damas y niños 5 centavos y caballeros 10 en la tanda y mayores 10 y niños 5 por la noche. Mañana: «Yoshiwara, «Hay rubias peligrosas» y comedias.

El elegante y siempre concurrido cine familiar Salón Rojo, de Monte y Antón Recio, ofrece hoy un programa muy grandioso. En tanda y nocturna se exhibirá revista, comedia, estreno de la grandiosa, regia, bella super joya «Por su patria y por su dama», con Myrna Loy, Clark Gable y otras estrellas y estreno de la soberbia, regia super producción «Bajo el manto de la noche», con Florence Rice y Edmund Lowe. Precios: damas y niños 5 centavos y caballeros 10 en la tanda y mayores 10 y niños 5 por la noche. Mañana: «Ritmo de amor» «Lo enseñaron a matar».

UNIVERSAL: Día de la Risa. CARTONES Y COMEDIAS

El más formidable programa cómico de la temporada lo ha combinado hoy la Empresa del popular y favorito cine «Universal», de Egido entre Muralla y Sol.

En función continua de 1 a 11 de la noche se pasa por la pantalla gigante revista, los cartones «El guapo de la feria» y «Así soy yo», con Popeye el Marino, el cartón «Una caricia cada día», con Betty Boop, estreno de la divertida, jocosísima comedia de largo metraje «El gusano de hierro», con Joe E. Brown (Bocaza), la comedia «Metido en harinas», con Fatty Arbuckle y el c... en colores «El ratoncito del cuento» y la comedia «El gran gallo», por la pandilla.

Precios: damas, niños y tertulia 5 centavos y caballeros 10 hasta las 6:30 y mayores 10 y niños 5 centavos después.

Mañana: «Una doncella en peligro» «Corazón bandolero», comedia y dos cartones.

BELGICA Y COMEDIA: «EL CORSARIO NEGRO»

Un espectáculo cinematográfico magnífico tiene lugar hoy en todos los turnos de este cine de Egido y Corrales, cuyo título es «El corsario negro», por Ciro Verratti, obra de gran éxito. Como complemento se estrena la producción en español titulada «Amor en maniobras», por Raquel Rodrigo. Mañana domingo, episodio 12 de «El agente secreto X-9», la comedia por la pandilla «El gran gallo», «Un viaje al paraíso», por Roger Pryor y «El corsario negro». El lunes, «Bajo el manto de la noche», por Edmund Lowe.

En todos los turnos de hoy sábado, en este cine de Monte y Rastro, se pasa la más interesante producción espectacular que lleva por título «El corsario negro», por Ciro Verratti. Como complemento se pasa la lindísima producción por Alice Brady titulada «Vivir de la Tierra». Mañana: dos grandes estrenos «Adiós Nicanor», en español, por Emilio Fernández y «Una mujer sola», por Ann Sten.

MUSICA Y MUSICOS

NOTAS BREVES

El concierto de mañana en el «Auditorium»

No es otro que el que ofrece la Orquesta Filarmónica de la Habana, bajo la hábil dirección del maestro Amadeo Roldán, su director en propiedad.

La orquesta Filarmónica interpretará la segunda sinfonía de Johannes Brahms en Re mayor, una de las cuatro sinfonías escritas por este gran compositor, que poco a poco va ocupando su lugar, no sólo en los programas de nuestra Orquesta Filarmónica sino con más frecuencia, en los programas sinfónicos de Europa y Norte América.

La Sinfonía número 2 fué estrenada por la Orquesta Filarmónica de Viena en diciembre 30 de 1877, bajo la dirección de Hans Richter. Brahms, con su acostumbrada modestia, dió a sus amigos unos informes completamente distintos a lo que en realidad era su música. Ni siquiera dijo, hasta el último momento que se trataba de una nueva sinfonía. La Lobreguez que anunció en ella era la antítesis del carácter de su composición, música alegre y brillante.

Después de la Sinfonía de Brahms y como final del concierto ejecutará la Filarmónica el Poema Sinfónico «Mazeppa» de Franz Liszt.

Como solista de esa mañana de arte, la Sociedad de la Orquesta Filarmónica de la Habana presenta, como hemos venido diciendo, a una gran cantante del Metropolitan y de la Chicago Opera Co., aplaudida en dos continentes por la belleza de su voz lírica y su arte exquisito. Edith Mason cantará dos arias operáticas «Deh vieni non tardar» de «Las Bodas de Figaro» de Mozart y «Un bel di vedremo» de «Madame Butterfly» de Puccini; además deleitará con dos preciosas canciones de Richard Strauss, «Allerseelen» y «Serenata».

Este concierto de la Orquesta Filarmónica ha despertado verdadero entusiasmo entre los amantes del bel canto y de cuantos gustan de la música sinfónica.

Academia Nacional de Artes y Letras

En los salones de la Academia Nacional de Artes y Letras, Acosta y Compostela, se efectuará a las cinco de la tarde de hoy un acto de extensión cultural consistente en la disertación sobre el tema: «Los auténticos restos de Cristóbal Colón en la República Dominicana» a cargo del señor Darío A. Mañón Jr.

Agradecemos la atenta invitación que se nos envía.

Una grata nueva

Complaciendo los deseos de innumerables personas, Merceditas Soler Lezama, máxima pianista cubana, ofrecerá un recital de piano en uno de nuestros teatros en el próximo mes de mayo.

El teatro en que se efectuará y la fecha, serán anunciadas próximamente.

Este recital estará bajo la dirección del Bureau Musical de la Habana.

Aún está reciente el triunfo de esta joven pianista obtenido al ejecutar magistralmente el Concierto en La menor de Schumann con la Orquesta Filarmónica de la Habana.

La noticia pues, no dudamos, ha de causar grata impresión en cuantos deseen oirla nuevamente.

Recital de violín

Está señalado para el jueves 17 del actual en la sala del Conservatorio «C. A. Peyrellade» a las 9 de la noche.

Lo ofrece el joven violinista Georges Sinanian que obtuvo señalado éxito cuando se presentó con la Orquesta Sinfónica de la Habana en el «Auditorium» en reciente concierto.

Sinanian, primer premio del Conservatorio de París, ha obtenido críticas muy favorables en París, Bruselas, Marsella y los Estados Unidos. Su programa comprenderá obras de Haendel, Kreisler, Taylor-Powell, Daquin, Bloch, Wieniawski y otros compositores.

Conservatorio Fischermann

Presentó anoche en la sucursal del Conservatorio que dirige Conchita Espinosa, el profesor Fischermann a su alumno Hilario González en un programa comprendiendo el Preludio y Fuga en la menor de Bach, un grupo de Chopin y el Concierto en fa sostenido menor de Hiller, acompañado en un segundo piano por Fischermann. González fué muy aplaudido y feliciado por su numeroso auditorio.

ARROLLADO

Jorge Martín, de 60 años y vecino de Corral Falso 1, en Guanabacoa, sufrió lesiones leves al transitar por Cuba y Teniente Rey y ser alcanzado por el tranvía 234 de Santos Suárez-Muelle de Luz, que conducía el motorista José Sobrado Brito.

UN ACUSADO

El vigilante número 468, R. Dueñas, detuvo a Enrique Alvarez Zayas, vecino de Animas 120, porque lo sorprendió jugando al siló en el parque de la Fraternidad, en unión de otros individuos que se dieron a la fuga.

MENOR LESIONADA

La menor Anastasia Reyes Alfonso, de 4 años y vecina de Alambique 14, fué asistida en el primer centro de socorros, de lesiones menos graves, que se produjo al caerse de la cama en su casa.

Está anunciado para hoy el arribo de cuatro grandes buques, entre ellos, el holandés "Statemdan" con turistas

Entre los pasajeros se encuentra el Alcalde de la ciudad de Boston y su esposa. Hoy llegará el «Britanic» en viaje de excursión. El lunes próximo arribará el «Lafayette»

Llegaron 352 pasajeros en el «Evangeline»

Conduciendo 352 pasajeros, en su casi totalidad turistas, arribó ayer el vapor americano «Evangeline», de la Compañía de Navegación del Atlántico, que representa en la Habana la firma Dussaq y Compañía.

También llegaron en este buque los señores Adolfo Valdés, Conrado Domínguez, Ricardo Vargas y familia, Orestes García y su hija Gloria, Rafael Velázquez, Cecil King y señora, el señor Owen Evans y señora, el droguista Víctor Lawrence y señora y otros.

El «Santa Marta»

En ruta a New Orleans llegó ayer tarde procedente de Cristóbal el vapor americano «Santa Marta», de la Flota Blanca, que ha traído 5 pasajeros con destino a esta capital y conduce 70 pasajeros y un cargamento de frutas en tránsito para el mencionado puerto americano.

Para la Habana llegaron en el «Santa Marta» el médico americano doctor Francis Rea y señora, el señor Hu Woolward, la señorita Julia Delgadillo, el ingeniero español Julio Morales y Aubrel Chute.

Entre los pasajeros en tránsito, que en su mayoría son turistas, figura el Cónsul de Panamá en New Orleans, señor Humberto Leignadier y familia.

El señor Leignadier, que es gobernador de la provincia de Colón, en la República de Panamá, va a desempeñar ese nuevo cargo en misión especial, y fué saludado por el señor Ministro de ese país en Cuba.

El «California»

Otro barco con pasajeros llegado ayer es el vapor americano «California», de la Panama Pacific Lines, que trajo 98 pasajeros para la Habana y carga general y 420 pasajeros en tránsito para New York, hacia donde continuó viaje ayer mismo por la tarde.

En dicho buque, que procedía de San Francisco de California y escalas, llegaron para la Habana la artista Martha Mergee, el profesor Félix Ayón, José Belloso y señora, Carlota Chang, Juan Gil y señora, Enrique Guerrero, José Gumá e hijas, José Larrubia, Francisca Martínez, el jockey panameño Hermani Morán, el periodista venezolano José Morán, José Riba, Pedro Verea y familia, María Vidal, Ricardo Zozaya, y otros.

Entre los de tránsito: el banquero William Otis y señora, el autor inglés Guy Boulton y señora, la artista Adele Deshell, el actor Paul Dessez, el banquero italiano Niccolo Dessena, la bailarina americana Patricia Browing, el señor Henry Morganso, ex diplomático americano y padre del Secretario del Tesoro de los Estados Unidos; la señorita Shirley Ida, perteneciente a los estudios cinematográficos de Hollywood, el señor B. E. Lion, ex comandante de la Legión Americana.

El «Granada»

Procedente de New Orleans y en ruta a Centro América, llegó ayer el vapor hondureño «Granada», que trajo carga general y 5 pasajeros con destino a nuestro puerto y conduce carga general y 7 pasajeros en tránsito.

Los que llegaron de Miami

Procedente de Miami llegaron ayer a nuestro puerto los señores: doctor Angel Cortina, Lawrence W. Welch y señora, los jockeys Eduardo Arcaro, Edward Litznemberger y Cam Rennick, la señorita Bonnie Edwards, Charles I. Ason, John Steele, la señorita Marka T. Loerning, Edward Whitehouse y otros.

Por esta misma vía salieron para Miami, P. G. Linder, Justino Arrué, George Turner, aviador; el señor John Steele, Richard J. Hummel y otros.

El yate «Star Light»

Procedente de Miami llegó el yate americano de este nombre.

Los que embarcaron en el «California»

En el vapor americano «California» embarcaron ayer en nuestro puerto con destino a New York los señores Frank Furlong, Frank Curtis, Charles Rossi, James O-Donnell y señora Rosa Bustillo de González e hijo, el señor Manuel Gómez, Rafael Castillo, D. Llampallas, Manuel Garcéa, Albert Levine, el profesor J. Tait e hija, Esperanza Arteaga, Ernesto Parces, Angel González, Julia Martínez e hija, Candelaria González, María J. García, Sarah Martínez, Alzugaray, Mercedes Casanovas el señor F. F. Benke y otros, hasta un total de 77 pasajeros.

El Mayor de la ciudad de Boston

Entre los pasajeros excursionistas que viajan en el vapor holandés «Statendam» que llegará hoy a nuestro puerto, figura el Mayor de la ciudad de Boston, mister Horace W. Forster, a quien acompaña su esposa.

Los que vienen en el «Lafayette»

En el vapor francés «Lafayette», que llegará a este puerto el próximo lunes en viaje de excursión, vienen entre otros pasajeros, la señora de Enmanuel Lombard, esposa del Agregado Militar de la Embajada de Francia en Washington y a quien acompañan su hijo y su mamá.

Viajeros distinguidos

Entre los pasajeros llegados ayer en el vapor americano «Evangeline» figuran los señores W. J. Kenealy, agente general de pasajeros, y C. E. Bell, director general de Tráfico de Pasajeros, ambos pertenecientes a la Seaboard Air Lines Railway, los que pasarán varios días en nuestra ciudad.

Un conocido cronista de sports americano

También llegó ayer en el «Evangeline» el redactor del «Boston American», mister Jack Conway, que goza en los Estados Unidos de gran fama como crítico deportivo.

Franquicias

La Secretaría de Estado ha solicitado que por la Aduada de la Habana le sean concedidas las cortesías de estilo y franquicias correspondientes a la señorita Lisa Mary Bitter, miembro del Instituto de Rockefeller y quien llegará a nuestro puerto procedente de Jamaica, el día 18 del actual, en el vapor inglés «Orbita».

La recaudación

La Aduana de la Habana recaudó ayer la cantidad de $98,151.69.

El «Joseph R. Marrott»

El ferry americano «Joseph R. Parrott» llegó ayer de Port Everglades, conduciendo carga general.

El «Johannes Molkenbuhr»

Conduciendo un cargamento de carbón arribó ayer procedente de Nordenham el vapor alemán de ese nombre.

El «Glune Park»

También con un cargamento de carbón llegó ayer el vapor inglés «Glune Park» que procedía de Norfolk.

Otro ferry

El ferry «Seatrain New York» llegó ayer procedente de New Orleans conduciendo carga general.

Las salidas

Ayer salieron de nuestro puerto los siguientes vapores: «California», para New York; «Joseph R. Parrott», para Port Everglades; «Cuba», para Key West y Tampa; «Nort Star», para Miami y «Anna Sophie», para Puerto Tarafa.

Los que llegan hoy

Para hoy está anunciado el arribo a nuestro puerto de los siguientes vapores: «Florida», de la Peninsular y Occidental S. S. Co., que viene de Miami; el turbo-eléctrico «Oriente», de la New York and Cuba Mail S. S. Co., que viene directo de New York; el «Reina del Pacífico», que procede de Valparaíso y escalas, y el excursionista holandés «Statendam», que procede de New York y escalas con numerosos turistas.

El «Britannic»

Para mañana está anunciada la llegada a este puerto, procedente de New York y escalas, y en viaje de excursión, del vapor inglés «Britannic», que trae numerosos turistas en tránsito.

TEATRO MARTI
ESCIPION, EL AFRICANO
LA MEJOR PELICULA DEL AÑO
A TODAS HORAS

M.E.C.D. 2016

CRONICA HABANERA

LA GRAN FIESTA DE HOY EN EL HIPODROMO

El acontecimiento del día.

Lo constituye, sin duda alguna, la Fiesta Hípica de Caridad que se ofrece en «Oriental Park» por el distinguido grupo de damas que preside la señora Herminia Nevares de Hernández con las bellas señoras Lolita Boullón de Pérez Benitoa, Conchita Suárez de Acosta, Alice Steinhart de la Llama, Conchita Gato de del Valle.

Y a quienes secundan, con admirable entusiasmo, las señoras María Dolores Machín de Upmann, Valeria Marcos de Ascanio, Juanita Cano de Fonst, Amelia Solberg de Hoskinson, María Montalvo de Soto Navarro, Graciella de la Torre de Alonso Fujol y todas las demás que integran el Comité Patrocinador, cuyos nombres engalanarán nuestra crónica de mañana al reseñar el magno acontecimiento de esta tarde en el Hipódromo.

Ya hemos dicho que el Programa es el más atractivo de la temporada, figurando en el mismo siete carreras regulares por los mejores caballos alojados en «Oriental Park».

Una de lindas amazonas tan animosas como Helen Hernández, María L. Bonafonte, Liane Salmón, Consuelo Hamburg, Eloisita Pasalodos de Godoy, Elcira Loret de Mola y Mildred Dickforti que competirán por una Copa donada por el Coronel Pedraza, Jefe de la Policía Nacional y un vestido de sport o de tarde donado por las Hermanas Salas.

En la carrera de gentlemen-s riders figuran caballeros tan conocidos como Coquito Montalvo, Enrique Godoy, Aurelio Collazo, J. Alvarez Puig, Henri Hernández, Manuel Larrubia, Raúl Godoy, F. Rivero, Enrique Arango, Pedro R. Ochoa y Rodolfo Guzmán, quienes también discutirán una copa donada por el señor Pedro Acosta, Alcalde de Marianao y un Vale de $25.00 donado por «El Encanto».

A las dos y media en punto de la tarde se iniciarán las carreras, celebrándose la de amazonas entre la segunda y tercera y al final la de gentlemen-s riders.

Terminado el evento deportico comienza el social con el desfile de modas que presentan las Hermanas Salas y la casa Louyse, a cargo de señoritas tan encantadoras como Bety Evelyn, Estelita Fiallo, Margaret White, Ziomara Martín, Merta Valdés Amable, Felisa Pérez Benitoa, Chony Pérez Benitoa y Mina Reyes Gavilán.

El desfile de las últimas modas en trusas y payamas que presente Sánchez y Araoz estará a cargo de damitas tan encantadoras como Florence y Grace Mc Gowern, Estelita Fiallo, Dorothy Stawber, Adelaida Buchanan, Dorothy Zoller, Alis Williams y Llane Salmón.

El adorno floral del Jockey es una cortesía de los Armand, felices propietarios del jardín «El Clavel» y los zapatos de las modelos son también cortesía de la gran peletería «Fifth Avenue».

El baile del Grand Stand estará amenizado por la orquesta «Quintana Melody Boys» y el té-bailable del Jockey por los Hermanos Castro.

Y repitiendo el encargo de las damas organizadoras de esta fiesta decimos que el precio de entrada al Jockey es de $2.50 y de $0.50 al Gran Stand, quedando sin valor, este día, los pases concedidos por la Empresa.

Los socios del Jockey Club pagarán también su entrada dada la finalidad benéfica de esta fiesta en la que como uno de sus más importantes alicientes, figura la rifa de un potrico de pura raza a 20 centavos la papeleta.

Tanto las papeletas de entrada como las de la rifa del potrico podrán adquirirse hoy en el propio «Oriental Park».

EL DOCTOR JUAN J. REMOS.—Se encuentra recluído en su residencia de Alturas del Vedado, bajo los efectos de un fuerte ataque grippal, el doctor Juan J. Remos, Secretario de Estado.

Hacemos votos fervientes por su pronto y total restablecimiento.

MARGARITA MORALES.—Ayer fué trasladada del Instituto Clínico de la Habana donde fué operada recientemente, para su residencia del Vedado, la graciosa niña Margarita **Morales, nieta adorada del Marqués** de la Real Proclamación.

La linda niña, que fué operada de apendicitis por el ilustre cirujano doctor Gonzalo E. Aróstegui, se vió muy visitada durante su estancia en la clínica, contándose entre las visitas la del honorable señor Presidente de la República coronel Federico Laredo Bru.

Le deseamos un pronto restablecimiento.

EL TEATRO FLORENCIA.—Desde hoy contará la sociedad habanera con un teatro más.

Trátase del teatro «Florencia» situado en la Calzada de San Lázaro, entre San Francisco y Espada, que bajo la empresa teatral de Ernesto P. Smith quedará inaugurado oficialmente en el día de hoy.

El señor Smith, conocido y prestigioso empresario que tantas pruebas nos lleva dadas de su acierto, no ha escatimado ningún detalle para que este teatro cuente técnicamente con todos los adelantos para así parangonearse con los mejores teatros de la capital.

Sonido R. C. Photophone, alta finalidad, Proyectores Super Simplex, Lámparas «Peerless» de alta intensidad, y sistema de reventilación son parte de las innumerables mejoras introducidas.

Cuánto a la belleza del edificio baste sólo decir que ha sido obra de Max Borges, el siempre exquisito arquitecto.

Triunfará «Florencia».

OPERADA.—La señora Mercedes Pagés de Alcázar, respetable dama de esta sociedad, fué sometida recientemente a una dificilísima operación por el reputado doctor Rodríguez Díaz.

La llevó a cabo el doctor Rodríguez Díaz en la clínica «Cardona», la moderna y bien atendida clínica de la calle 17, en el Vedado.

El estado de la paciente es completamente satisfactorio, lo que consignamos para conocimiento de sus amistades.

EL BAILE DE PRIMAVERA.—El sábado 2 de abril, como hemos anunciado, se llevará a cabo en el hotel «Nacional» el Baile de Primavera, magnífico festival de los periodistas organizado a beneficio del fondo de Beneficencia de la Asociación de Reporters.

El Club Rotario de la Habana viene patrocinando esta fiesta que estará rodeada de poderosos alicientes

Cinco de nuestras mejores orquestas amenizarán el baile.

Y habrá un magnífico show con la actuación de un grupo de artistas del patio.

Entre los asistentes se repartirán finísimos regalos que han cedido conocidas firmas comerciales de esta capital.

Las localidades se encuentran a la venta en «El Encanto», «Los Precios Fijos y «La Filosofía», pudiendo solicitarse también por los teléfonos M-6107 y U-3688.

(Continúa en la página ONCE)

NOVEDADES DEL MOMENTO...

A PRECIOS DE GANGA

SHANTUNG DE SEDA ESTAMPADO, con primorosos estilos, CORTE DE 4 VARAS, en 1.65

SEDA FRENCH ESTAMPADA.—Divina tela con encantadores dibujos, CORTE DE 4 VARAS, en 1.65

BATISTA INGLESA ESTAMPADA.—Práctica tela con dibujos muy bonitos, propios para trajes de calle y casa, CORTE DE 4 VARAS, en 0.88

CRASH DE SEDA COLOR ENTERO.—Magnífica tela en todos los colores de última moda, CORTE DE 4 VARAS, en 1.30

ES SUMAMENTE INTERESANTE QUE COMPAREN ESTOS PRECIOS, QUE SON LOS MAS BAJOS DE LA HABANA

No dejen de ver, al visitarnos, las colecciones completas de novedades, los nuevos colores en medias de seda y las nuevas carteras para la estación

la elegante de neptuno

NEPTUNO Y AGUILA

AVISO: Solicitamos agentes en el interior. Si dispone de $50.00 o $100,00, escríbanos.

GUANABACOA AL DIA

Alianza Juvenil

Viste hoy sus mejores galas la progresista sociedad «Alianza Juvenil» que preside el señor Jesús Menéndez.

Para recibir en sus salones a nuestras principales familias en el gran baile de «mamarrachos» que han organizado.

Numerosas comparsas formadas por jóvenes señoras y señoritas darán la nota alegre de esta fiesta carnavalesca.

Haciéndose un verdadero derroche de originalidades con los trajes que lucirán unos simpáticos «mamarrachos».

Dos de los más afamados conjuntos musicales de la Capital, tienen a su cargo amenizarlo.

Entre nosotros

En las primeras horas de la mañana de ayer, regresaron a esta Villa, después de haber pasado varios días en la República de Panamá, disfrutando de merecidas vacaciones, el conocido y estimado industrial señor José Gumá Xandri y sus encantadoras hijas las señoritas Silvia y Lina Gumá y Gómez.

A quienes enviamos nuestro saludo de cordial bienvenida.

Bodas de cristal

El pasado día diez cumplieron quince años de casados los amables y distinguidos esposos Amelita Costales de Cruz Muñoz y el estimado compañero Oscar de la Cruz Muñoz, ex-redactor de esta Sección.

Por cuyo motivo se vieron muy congratulados por sus muchas amistades que le proporcionaron pasar un día halagador.

Bodas de cristal, celebradas con un elegante recibo en la residencia de los señores de Cruz Muñoz, en el Ensanche de la Habana.

Exquisito el buffet, compuesto de riquísimas pastas y excelentes licores, que fué servido.

Formulamos votos porque lleguen a celebrar sus bodas de oro.

A Hershey

La Asociación de Padres, Vecinos y Maestros del Central «Hershey», verán coronados en la noche de hoy con el mayor de los éxitos el esfuerzo que han realizado al organizar la regia verbena de carnaval titulada «El Rey Momo en Hershey».

La cual tiene el noble fin de aumentar su tesoro para la realización de obras caritativas entre los niños necesitados de aquel lugar.

Una fiesta llena de esplendor y de alegría.

Que ha de desarrollarse en todos los jardines del coquetón parque infantil, en la terraza y salón del cine teatro, que han sido bellamente adornados.

Por doquier estarán instalados los barrios formados por lindísimas y encantadoras señoras y señoritas del gran mundo social, que vestirán alegóricos y lujosos trajes.

El programa de los bailes está a cargo de la orquesta «Quintana Melody Boys», el conjunto típico «Silvestre Melody Boys» y el septeto «Lira Matancera».

Se correrán trenes especiales que saldrán de Casa Blanca a las ocho y quince de la noche y pasará por el paradero de esta Villa a las ocho y veinte.

A la misma hora saldrá otro de la ciudad de Matanzas.

De Bainoa a las siete, de Caraballo a las siete y diez minutos, de Jaruco a las ocho y treinta y de San Antonio a las ocho y cuarenta.

Estos trenes transportarán gratuitamente a las señoras y señoritas y a los caballeros mediante el pago de un peso con derecho al disfrute de la fiesta.

Enferma

Recluída en su hogar, bastante delicada de salud, encuéntrase la gentil señora Mercedes Mesa de Costales.

Esposa del cumplido amigo señor Carlos E. Costales, Presidente del Liceo Artístico y Literario.

La sociedad guanabacoense, dada la estimación que la tiene a tan distinguida enferma, hace votos por su pronto y total restablecimiento.

Teatro Carral

En las carteleras del teatro «Carral», figura entre otras films la proyección de la cinta titulada «La plegaria del niño» por Bobby Breen.

Una de las más interesantes joyas de la cinematografía en el actual año.

Operado

En la clínica de la Cooperativa Médica de Dependientes, fué sometido en el día de ayer a una intervención quirúrgica el doctor Juan F. Mora.

Su estado es muy satisfactorio.

Por lo que dentro de pocos días estará de nuevo en su hogar.

Así lo deseamos.

Liceo de Regla

Otro gran baile celebrará en la noche de hoy el «Liceo» del vecino pueblo de Regla.

Amenizado por la orquesta «Habana» y el septeto «Bolero 1935».

Existiendo mucho entusiasmo entre los amantes de Terpsícore por asistir a esa fiesta bailable que como todas las que celebra la cubanísima institución, será un éxito.

Teatro Fausto

Función extraordinaria la de hoy en el teatro «Fausto», con la proyección de magníficas obras cinematográficas.

Donde figuran las más destacadas estrellas de la pantalla.

José R. Arango de la Maza.

ESTACION MODELO DE TELEGRAFOS EN RINCON

Ayer fueron terminadas las obras que hacen de la Oficina Telegráfica de Rincón una estación modelo para el examen, comprobación y reparación de los conductores.

No sólo en ella ha sido transformado su ordenamiento interior y la distribución de sus servicios, sino que sus paredes han sido enlucidas, su mobiliario restaurado y la instalación eléctrica sujeta a patrón.

Por la situación estratégica de esa oficina respecto a las líneas telegráficas, la reforma que acaba de recibir era muy necesaria tanto para satisfacer exigencias técnicas como necesidades de orden interior del servicio telegráfico.

Completaron esas obras otros no menos interesantes trabajos en el exterior de la oficina. Entre ellos se destacan los siguientes: reconstrucción total de las 16 líneas que constituyen su tendido urbano, modificación y refuerzo de los cruzamientos de esas líneas con las paralelas del Ferrocarril y redes de alta tensión, numerosas por cierto, por tratarse de un centro ferrocarrilero, y finalmente, corrección de todas las deficiencias y modismos de construcción en desacuerdo con las Reglas que rigen este orden de trabajos.

LOS SIRVIENTES DEL «CALIXTO GARCIA» SE DIRIGEN A BATISTA

Hemos recibido una carta firmada por numerosos empleados del Hospital Calixto García, cuyo original debe obrar ya en poder del coronel Fulgencio Batista, a fin de que no hagamos eco de ella.

En esa misiva exponen más de setenta fieles servidores de ese centro benéfico que, a pesar de su abnegación durante todo el año, por mitigar el dolor de las personas que allí se encuentran recluídas, se les paga un sueldo irrisorio de seis pesos al mes, con cuya cantidad no pueden sufragar los gastos más perentorios de sus familiares.

Hacen constar que además se ven impedidos de toda expansión espiritual y hasta de vivir como verdaderos seres humanos, debido al cúmulo de trabajo que pesa sobre ellos, por lo que, injusto que aún se les abone ese insignificante emolumento, cuando otros servidores del Estado tienen asignados sueldos mayores, sin que pesen sobre los mismos la intensa labor que sobre ellos.

Piden en la carta al Jefe del Ejército que haga algo por mitigar su situación, procurándoles un sueldo mayor.

Dicen los sirvientes del hospital que se dirigen al Jefe del Ejército, porque se encuentran huérfanos de toda atención, y porque saben que siempre escucha la voz de los humildes.

Busto desarrollado y reconstituído con las saludables y reconstituyentes:

PILDORAS ORIENTALES

Solicite gratis hoy el folleto descriptivo, se lo enviamos bajo sobre sin membrete. Diríjase a P. ORIENTALES. Apartado 1244.—Habana.

RESUELTO UN GRAVE PROBLEMA

Desesperación, angustias, ideas fijas, problemas familiares resueltos con Cápsulas Crono: reguladora de las funciones mensuales de la mujer.

Eminentes médicos de todo el mundo opinan que las Cápsulas Crono constituyen uno de los medicamentos modernos de mayor efectividad.

Los desarreglos, las menstruaciones dolorosas, la visita mensual suspendida por cualquier causa aparecerá tomando Cápsulas Crono, la ayuda de la mujer.

TRASLADOS EN LA POLICIA

Por haberlo ordenado el coronel Pedraza, Jefe de la División Central de la Policía Nacional, se han dispuesto los siguientes traslados en el Cuerpo: cabos Eleodoro A. Caldeiro, del Bureau de Investigaciones, a la Cuarta Estación; Carlos Díaz Cabrerón, del Bureau de Investigaciones, a la Tercera Estación; Ricardo López García, de la 15ta. a la 7ma. Estación; Jesús López Hernández, de la 7ma. a la 15ta. Estación; vigilante Francisco Martínez Sánchez, del Bureau de Investigaciones a la Cuarta Estación; José L. Cuervo Muñoz, del Bureau de Investigaciones a la Tercera Estación; Juan R. Amat Fiallo, del Bureau de Investigaciones al Servicio de caballería; Oscar Delgado Ortega, de la 14ta. al Negociado de Construcciones; Calixto F. Albuerne Báez, de la Quinta, al Negociado de Construcciones; Manuel Castro Abril, de la Novena al Negociado de Construcciones, Alejandro Cabrera Chiarava, de la Séptima Estación, al Negociado de Construcciones; Justo Pérez Acosta, del Negociado de Paseo al Negociado de Construcciones; René Roque Sosa, de la Séptima a la Oncena; Armando V. Viñas Sala, del servicio de Caballería a la Novena; Carlos T. Perdomo González, de la Novena, al Servicio de Caballería; José Vales Caamaño, del Servicio de Caballería a la Octava Estación; Vicente Silva Hernández, de la Octava al Servicio de Caballería, Manuel Alvarez del Servicio de Caballería a la Cuarta; Cecilio Cruz, de la Cuarta al Servicio de Caballería; Cristóbal R. García Lamar, del Servicio de Caballería a la Séptima Estación; Emilio I. Hernández Fuentes, de la Séptima Estación al Servicio de Caballería; Leonardo Garrido Celestrín, del servicio de Caballería a la Novena Estación y Gregorio Prieto Guillama, de la Novena Estación al Servicio de Caballería.

UNITED FRUIT COMPANY

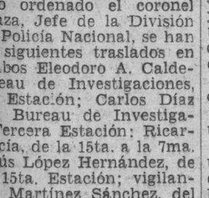

LA GRAN FLOTA BLANCA

SERVICIO de PASAJEROS y de CARGA desde

New York, New Orleans y Boston a La Habana y Santiago de Cuba.

Desde La Habana a Centro y Sur América.

UNITED FRUIT COMPANY

Departamento de Pasajes: Prado 84, Tel. M-7238, M-9529

Oficinas Generales: Muelle de Sta. Clara Tel. M-6975

Dr. HUMBERTO FAZ TABIO

Especialista en ENFERMEDADES DE NIÑOS.

CALZADA No. 90 entre PASEO y A. CONSULTAS de 3 a 5 P. M.

VEDADO Teléfono F-2679

"DE LA CERVECERIA POLAR AL PUEBLO DE CUBA"

Los Directores, Empleados y Obreros de esta Empresa, han decidido no aceptar el Primer Premio de a mil pesos, que la Comisión de Turismo Municipal tuvo la generosidad de otorgar a nuestra Carroza, "Expedición Polar", ofrecida y dedicada al Pueblo de Cuba en los Carnavales de 1938.

La expresión más sincera de nuestra gratitud al señor Alcalde de la Ciudad de la Habana, al Sr. Presidente de la Comisión Nacional de Turismo y a los señores Comisionados del Turismo Municipal, que tuvieron la feliz iniciativa de crear dos Primeros Premios, completamente iguales y de igual cuantía, de mil pesos cada uno, para que fueran otorgados simultáneamente a las Carrozas "Expedición Polar" y "Porcelana de Sajonia", así como, a todos los que ensalzaron con entusiasmo, la incomparable ostentación de arte y belleza que ha representado nuestra Carroza Polar en estos Carnavales de la Habana.

Nuestro encarecido ruego al señor Alcalde de la Habana, de que la cantidad de mil pesos, correspondiente al Primer Premio de Carrozas, adjudicado a La Polar, sea repartido entre los pobres y familias menesterosas de la Ciudad.

El acuerdo original de la Comisión de Turismo Municipal establecía solamente un Primer Premio para Carrozas, conforme con este acuerdo, y deseando no sea alterado, creemos debe dársele el Primer Premio, exclusivamente, a la Carroza triunfadora y que nada, ni nadie, pueda empañar esta recompensa y que no tenga que compartir con ninguna otra, el aplauso y las felicitaciones del Pueblo.

Las muestras de indiscutible simpatía, que incesantemente están llegando a nuestra casa de todos los lugares de la República y la pública y franca demostración de adhesión y de entusiasmo, que desde los primeros paseos de Carnaval le ha sido tributada por toda la población de la Habana a nuestra Carroza, son el Premio más valioso y harto suficiente, para satisfacer el legítimo orgullo de haber dado a la Ciudad de la Habana y a su Pueblo, la Carroza más hermosa que haya podido admirarse en Cuba.

CERVEZA POLAR.

La Cerveza del Pueblo.

M.E.C.D. 2016

REPUBLICA DE CUBA

CONSEJO NACIONAL DE TUBERCULOSIS

Convocatoria para Oposiciones de Directores de Dispensarios

Convocatoria para cubrir por oposición las plazas de Directores de los Dispensarios «Furbush», «Joaquín L. Jacobsen», «Laennec» y «Cándido Hoyos» en la ciudad de la Habana.

Se admitirán solicitudes durante los días 4, 7, 8, 9, 10, 11, 12, 14, 15 y 16 del corriente mes de Marzo de 8 a. m. a 12 m. en la oficina de la Secretaría del «Consejo Nacional de Tuberculosis» en la Calzada de Columbia y Calle Octava, Marianao, expirando dicho plazo el 16 de los corrientes a las 12 meridiano.

La oposición constará de tres partes:

Primera: Valorización del expediente de acuerdo con el punteo oficial aprobado por el «Consejo Nacional de Tuberculosis».

Segunda: Prueba de capacidad práctica del aspirante, con exposición de dos casos clínicos, bajo el triple aspecto de diagnóstico, pronóstico y tratamiento. Se concederán dos horas para el estudio, examen de los casos y confección de la Historia Clínica antes de la exposición.

Tercera: Desarrollo por escrito de un tema elegido a la suerte por el candidato, cuyo temario confeccionará previamente el Tribunal. El Tribunal concederá al exponente dos horas para desarrollarlo, quedando a juicio del Tribunal prorrogarlo media hora más. Terminado el plazo señalado el candidato entregará su tema al Tribunal para calificarlo.

Para tener derecho a dicha Oposición los expedientes de los candidatos se ajustarán a las siguientes condiciones:

La valorización del expediente arrojará una suma no menor de cuatro cientos (400) puntos.

Serán admitidos los candidatos que justifiquen más de cinco años dedicados consecutivamente a la especialidad, en servicios de Tuberculosis que ofrezcan la suficiente garantía al Tribunal.

Los aspirantes comunicarán en su solicitud, la dirección de la Institución a la cual aspiran.

FARMACIA DR. PADRON
DE TURNO HOY
Belascoaín y Neptuno
Servicio rápido de mensajeros
U-6889 U-5402

FARMACIA DROGUERIA DE "JOHNSON"
DE TURNO LOS LUNES
obispo Nº 30 TELEFONO-A-2129.

LA MAYOR
35 EDIFICIOS
700 EMPLEADOS
SARRÁ
DROGUERIA
ABIERTA TODOS LOS DIAS
TODA LA NOCHE LOS MARTES
A-8026 A-3641

FARMACIAS DE TURNO HOY SABADO

DESDE BAHIA A PASEO DE MARTI (PRADO)

Bernaza (Plácido) No. 4 . . . M-2142
Acosta y Compostela M-5040
Merced Esq. a Picota. M-904
Muralla y San Ignacio . . . M-4710
San Ignacio No. 16 P. Catedral M-3630

DE PASEO DE MARTI (PRADO) A P. VARELA (BELASCOAIN)

Prado y Virtudes . . . M-8883 M-5453
Esperanza No. 57 . . . . . M-4034
Galiano No. 129 . . . . . . M-6866
Crespo No. 16 . . . . M-2737
Campanario y Condesa M-4516
Campanario y Animas M-4540
Monte No. 128 . . . . M-8076
Belascoaín No. 121 . . . . . M-4659
Belascoaín No. 19 . . . . . U-5600
Aguila No. 42 . . . . M-4184
Gervasio y Maloja M-5545
Escobar y Lagunas U-3044
Aguila No. 250 . . . . . . M-4427
Reina No. 89 . . . . M-2300
Salud y Lealtad M-5440
San José y Lealtad M-4766
Industria y Neptuno. M-4277 M-4684
Neptuno y Perseverancia . . M-3202
Industria No. 54 . . . . . . M-2292

DE P. VARELA (BELASCOAIN) A AVE. DE MENOCAL (INFANTA)

Belascoaín 98 . . . . M-6657
Infanta y Benjumeda U-2425
Infanta y San Rafael U-6890
Avenida de Menocal y Jesús Peregrino U-3080
San Lázaro 265 . . . . U-6822
San Rafael y Aramburu . . . U-6902
Hospital y Jovellar U-6630
Monte y Matadero M-4785
Monte 404 . . . . M-1573
Oquendo y Sitios U-6731
Reina 89 . . . . M-2300
Diez de Octubre 130 . . . . M-5303
San Rafael 152 . . . . U-3132

VEDADO

Línea No. 20 . . . . F-6224
5 No. 40 . . . . F-5872
12 y 21 . . . . F-6172
23 entre 2 y 4 . . . . F-6130
26 entre 27 y 29 . . . . . . F-6164
Zapata entre A y B F-6065
23 e Y F-6111

VIBORA

Santa Catalina 61 . . . . . X-2317
10 de Oct. y Estrada Palma . X-7756
10 de Oct. y Ave. de Acosta . I-3555
Dolores y Lawton X-3058

JESUS DEL MONTE Y SANTOS SUAREZ

10 de Oct. 267 . . . . I-7795
10 de Oct. y Princesa I-4444
J. Bruno Zayas y Lacret . . . I-7777
J. Delgado y Libertad I-3535

LUYANO

Caserío de Luyanó No. 20 . . X-2187
Municipio y Luco X-2334
Luyanó 121 . . . . I-7452

CERRO

Agua Dulce 10 . . . . M-5026
Calzada del Cerro 815 . . . . I-7272
Calzada del Cerro 891 . . . . I-7342
Moreno 40-B I-7410

Este grupo deberá prestar servicio público todo el día y la noche de los domingos siguientes:
Febrero 6, Marzo 20, Mayo 1, Junio 12, Julio 24, Septiembre 4, Octubre 16, Noviembre 27.
Estos turnos han sido acordados en cumplimiento de lo dispuesto en el Art. VI del Decreto-Ley 2604 de 7 de Noviembre de 1934.

SOCIEDADES ESPAÑOLAS

SENCILLAMENTE FORMIDABLE SERA EL PENULTIMO BAILE DE CARNAVAL, QUE CELEBRA HOY EL «CENTRO GALLEGO»

Otro baile formidable será «Payasadas» que se celebrará hoy por la noche en el «Centro Gallego» y el teatro Nacional a la vez. Es el penúltimo de una brillante temporada carnavalesca como no se recuerda nunca en la Habana. A cada baile, un nuevo y más ruidoso éxito hasta tocar los límites de lo inverosímil, pues sólo viéndolo puede creerse que en un baile se lleguen a reunir quince o veinte mil personas que, en cálculo muy conservador, es la cifra que se viene registrando desde el inicio del carnaval.

Y a medida que la temporada toca a su fin, el embullo va «in crescendo», no siendo aventurado asegurar que «Payasadas» llevará esta noche al palacio de Suevia y a nuestro primer coliseo, mayor concurrencia si cabe que en ninguno de los bailes anteriores. Abonan este aserto nuevos y muy tentadores atractivos, de los que hemos venido ocupándonos estos días con todo lujo de detalles.

Como en los anteriores, los caballeros sólo necesitarán una entrada para el Centro y para el teatro, cuyo precio es un peso. Las damas seguirán entrando gratis. Las personas que deseen disfrutar cómodamente del maravilloso espectáculo que ofrecerá esta noche el teatro, pueden adquirir un palco en la contaduría del mismo por $3.00 sin entrada.

Para este baile de las «Payasadas» están contratados los mismos ocho conjuntos musicales que tantos aplausos han cosechado en los anteriores, o sea Sevilla-Biltmore, Antonio María Romeu, Belisario López, la Maravilla del Siglo, Gloria Matancera, Nacional de Piñeiro, Cubano 1927 y el popular Quinteto Tomé. Es decir, música sin solución de continuidad y para todos los gustos.

LA EJECUTORIA DE PARDIAS, FERNANDEZ VIÑA Y OTROS VALIOSOS ELEMENTOS DEL «CASINO ESPAÑOL», MOTIVA HERMOSOS COMENTARIOS DEL ESCRITOR CARLOS MARTI

Un querido amigo y compañero nuestro, el señor Carlos Martí, ha escrito—en su retiro de enfermo—el siguiente bello artículo acerca del «Casino Español»:

«A Valeriano Fernández Viña debo una amable y grata lectura: la del informe de la labor de la junta directiva del «Casino Español» en el próximo pasado año. Período delicado, delicadísimo. Período trascendental a la vez, desde muchos puntos de vista. De meditación, por una parte, de honda responsabilidad por otra. Y en ese año de 1937, de profundas reflexiones y de heridas recibidas en lo más íntimo, el «Casino Español», sereno y firme, continuó su marcha y realizó el milagro del pan y de los peces. No hay más que leer el informe que a la junta general de socios la junta directiva elevó oportunamente. Recaudó «veinte mil pesos» más de lo calculado en Presupuesto. Gastó «once mil pesos» menos de los gastos presupuestados para el año. El capital social ha aumentado en unos «treinta y ocho mil pesos». En la Secretaría y en el Edificio del Balneario están expuestos como es debido los estados de Contabilidad. El aumento de socios ha sido de unos «doscientos». Sean bienvenidos. Los hombres de «Casino Español», de la amistad hacen su culto.

La inauguración del Edificio Balneario constituyó el magno acontecimiento, no ya del Casino sino de la Habana, constituyó el éxito máximo de la junta directiva, el lauro a sus denodados luchadores, el tributo cumbre a las familias hispanocubanas, la consolidación de la institución y de afirmación a su Reglamento en cuyo primer capítulo constan los ideales de progreso y de confraternidad del gran «Casino Español». La nobleza y la fé de los que lo fundaron hace sesenta y ocho años, la nobleza y la fé y la serena actuación de los que ahora lo integran, resplandecen en esa obra que parece basada en las palabras del que fué digno y caballeroso Presidente, Don Narciso Maciá: «Nada es bastante bueno para los socios del «Casino Español de la Habana».

Bernardo Pardías, luchó con denuedo, ecuanimidad, oportunidad y firmeza. La lucha cuando es sincera y franca hace grandes y respetables a los hombres. Y ha logrado hacer de una sociedad vieja, una sociedad joven.

Y con sencillez y austeridad, les decía a sus centenares de consocios en el banquete que merecidamente le dieron en su honor al inaugurar el Edificio Balneario, «demos siempre la sensación de que es la prolongación de nuestro hogar, pues sería muy difícil saber dónde comienza un hogar cubano sin nexo español y donde termina un hogar español sin nexo cubano». Afirmaciones exactísimas que pueden unirse a las de un esclarecido intelectual cubano al escribir lo que sigue: «Y para el cubano que ansía sobre todas las cosas la perdurabilidad ineluctable de la patria, es anhelo vital mantener incólume la pura raigambre técnica y el nexo sociológico con la nación progenitora».

«El informe redactado por el Secretario Fernández Viña, al ser aprobado por la directiva y sancionado por la junta general, es la voz de la colectividad: Bernardo Pardías triunfador lo fué en sus luchas juveniles hace más de cuarenta años en esta propia ciudad de la Habana, lo ha sido entre elementos mercantiles industriales en el seno de las Sociedades Económicas en los últimos años, lo ha sido y lo es en el trabajo y en la pública consideración y estima y lo es en la presidencia del «Casino Español».

Cuando el estupendo banquete en su honor, declinó todo elogio y comenzó diciendo: «cuando se cuenta con un cuerpo social que no repara en sacrificios y se tiene la satisfacción de tener un Secretario como Fernández Viña, se justifica la realización de esta obra». No es posible efectivamente, hablar del eficaz, jovial e inteligente Presidente, sin hacerlo del Secretario, siempre dispuesto, servicial y activo, disciplinado y fiel y a ambos, y a cuantos han actuado y actúan no sólo en el Edificio de la Playa, sino también en la Casa Fundadora, o sea en el Casino de Prado los excelentes y corteses servicios que han prestado y prestan con exquisita asiduidad y constancia. La finura de carácter de los dirigentes del Casino y de los que están al frente de las comisiones merece ser destacada y reconocida.

Las «estrellas de la piscina», juventud, elegancia, hermosura e intrepidez, que han obtenido en este año los más gallardos triunfos deportivos tienen en el informe su tributo; y los brillantes actos de verdadero relieve cultural celebrados a través de los doce meses, son merecidamente registrados.

La mujer, en plena belleza, encanto, atracción, toda luz, todo amor, más aun, toda pasión por la obra del «Casino Español», ha hecho que el milagro se hiciese, y es natural que aquella playa, que aquel edificio sea el trono de sus triunfos, de su felicidad y también tengamos para el mar, para este mar cubano, tan hermoso y tan acogedor, tan confortante como magnífico ese mar que es al que deben los socios del Casino Español sus horas mejores y sus triunfos, el homenaje de todos los que sabemos amarlo.

El verdadero cariño de la confraternidad hispano-cubana es sentir en lo hondo de la entraña el parentesco de la lengua, la tradición y la cultura, vigorizada cada día más con una defensa vigilante y cuidadosa de la primera, el mantenimiento de la segunda contra la incursión de costumbres exóticas y la constante y exaltada propaganda de la última, escribió en memorable trabajo el eminente intelectual cubano doctor Salvador Salazar. El «Casino Español», con su savia cubana y con su perfección social cada día más afirmada, adquiere mayor responsabilidad espiritual y ciudadana».

ACTOS PARA HOY

CLUB DEPORTIVO ASTURIAS: Magnífico baile de carnaval desde las nueve de la noche hasta las cuatro de la mañana en sus propios salones de Estrella y Subirana, amenizado por Cheo Belén, Los Melódicos, Sonora Matancera y Trío Criollo. Habrá muchas comparsas.

CASINO ESPAÑOL: Baile tradicional de Mamarrachos por la noche en su palacete de Prado y Animas.

CLUB DEPORTIVO DEL GIRO DE PIELES: Baile de Mamarrachos por la noche en sus propios salones de Teniente Rey 71.

CENTRO GALLEGO DE LA HABANA: Formidable acto de carnaval por la noche en sus propios salones y en el teatro Nacional, amenizado por ocho famosos conjuntos.

CLUB COVADONGA: Gran baile por la noche en sus amplios salones de Cerro 703, amenizado por uno de los más aplaudidos conjuntos capitalinos.

CLUB ATLETICO DE CUBA: Gran baile de mamarrachos, por la noche, en sus salones de Carlos Manuel y Antonio San Miguel (Víbora), amenizado por tres aplaudidos conjuntos.

FIESTAS PARA MAÑANA

ASOCIACION DE DEPENDIENTES: Grandiosa fiesta carnavalesca por la noche, amenizada por Belisario López, Gloria Matancera, Cheo Belén Puig, Happy-Happy y septeto Casino.

CLUB HISPANO HABANERO: Animada matinée en los salones del «Centro Castellano» amenizada por varios notables conjuntos.

CLUB DE FERRETEROS: Baile infantil, por la tarde en sus propios salones de Cerro 547, próximo a Buenos Aires.

CLUB ESPAÑOL DE ALMENDARES: Magnífico baile, por la noche, en sus amplios y frescos salones de 17 esquina a 6, amenizado por la orquesta Barroso y el septeto Lira Matancera. Las damas, por invitación. Caballeros, una pequeña cuota por concepto de guardarropía.

LICEO DE MEDINA: Brillante baile por la noche en sus amplios salones de 23 esquina a D. Vedado, amenizado por la orquetsa de Emilio Parada.

RESIDENCIA DEL CRONISTA PEDRO TUÑON: Cocktail Party el domingo por la tarde—de 3 a 8—en honor de sus compañeros de la Crónica Española y de otros valiosos elementos. La citada residencia se halla en Malecón 22, segundo piso.

PARTIDO «RENOVACION Y DEFENSA DEL CENTRO GALLEGO»: Almuerzo de confraternidad a la 1 de la tarde en los jardines de la cervecería «Polar».

SE DESPEDIRA A MOMO EN FORMA RUMBOSA MAÑANA EN EL «C. DEPENDIENTES»

El último baile de esta temporada de carnaval lo ofrece la «Asociación de Dependientes» mañana, en su palacio de Paseo de Martí y América Arias.

Por ser el último será el mejor. Concurrirán las orquestas q. este año han hecho en Dependientes las delicias de los bailadores: Cheo Belén Puig, Belisario López, Gloria Matancera, Septeto Casino y Happy-Happy, de Ulacia.

A las nueve de la noche comenzará la fiesta. Se bailará en todos los salones. Abajo, en la planta primera, Belisario López y Gloria Matancera. En la planta media, el Septeto Casino, y en el tercer piso Cheo Belén y Happy-Happy.

Gran fiesta la de mañana. Con ella despedirá el coliseo de Prado y Trocadero el carnaval de 1938, que ha sido pródigo en triunfos y en satisfacciones, y que se recordará como un laudable esfuerzo de la Sección de Recreo y Adorno, que preside el doctor Benito Larín.

Todo el Centro estará de fiesta. Como en su día mejor. Flores, palmas, arecas, iluminación a giorno, en fin, cuanto signifique un tributo a la despedida que se ofrece a Momo en 1938.

Por todo lo alto se divertirá mañana en Dependientes la juventud capitalina.

EL DINAMISMO DE UNA SECCION ES, EN EL C. ASTURIANO UNA GARANTIA PARA QUIEN INGRESA EN EL SANATORIO

Todos los socios del «Centro Asturiano» tienen derecho a ser asistidos en la casa de salud «Covadonga»; en el sanatorio se les da ingreso cuando el facultativo estima que lo amerita el caso y cuando no, le receta y lo envía a la farmacia o a la Sala de Inyecciones o de Curas. En todo momento los empleados todos de dicho lugar, profesionales o no, cuidan de su atención, cumplen su cometido a conciencia para que todo marche bien y el servicio sea inmejorable.

Y por si esto fuera poco, la Sección de Asistencia Sanitaria nombra semanalmente vocales de turno en los distintos pabellones, los que son recorridos con carácter de inspección para que todo marche debidamente.

Visitan a los recluídos en sus respectivas habitaciones, interesándose por su satisfacción y tranquilidad, porque nada les falte, porque se sientan allí tan bien como en su propia casa. No se limitan a visitar solamente los pabellones de enfermos, sino que los otros departamentos de la casa de salud son por ellos vistos oportunamente.

Divídese la Sección de Asistencia Sanitaria, que es a la que compete lo relacionado con la casa de salud «Covadonga», en ocho comisiones con funciones específicas cada una. Veamos: Farmacia, víveres, obras, ferretería, ropa, reclamaciones y asistencia a la mujer. La de Reclamaciones, como su nombre indica, es para tramitar las quejas que produzcan los asociados, investigándose el caso cuando se comprueba la existencia de lo denunciado, y procediéndose, entonces, con rigor. La Comisión de Víveres es importantísima, por cuanto fiscaliza la buena alimentación de los enfermos, juntamente con la de Plaza. Cada una de dichas comisiones, cuyos miembros son todos honoríficos, se desvive porque la atención a los socios enfermos sea una realidad insuperable. Estas son las garantías que tienen los asociados del «Centro Asturiano» en su sanatorio de primera categoría.

FARMACIA
PENICHET
Belascoaín y Virtudes
DE TURNO HOY
SABADO
Todo el día y toda la noche
Mensajeros a todos los barrios de la ciudad.
U-7004
-6855
-5600
Llámenos y pasaremos a recoger sus recetas.

EL ACTO HOMENAJE EN EL «CLUB ESPAÑOL» DE ALMENDARES SERA REGIO

Inusitado entusiasmo existe entre la juventud bailadora por asistir al homenaje bailable al popular cantante Joseíto Fernández, el Rey de la «guajira cubana».

Como es sabido, se celebrará en todos los salones y jardines del Club Español de 6 y 17 en el Reparto Almendares, el sábado 20 del corriente y será amenizado por la Sonora Matancera, el Bolero 1935, el quinteto Barcalés, la orquesta de Riveiro con Joseíto y el sexteto Lira Macantera.

Sólo 30 centavos costará la entrada a este magnífico festival, por lo que auguramos un éxito rotundo a los organizadores de tan simpática fiesta.

HABRA PREMIOS MAÑANA EN EL ACTO BAILABLE DEL CTRO. CASTELLANO

Mañana, domingo, celebrarán los muchachos del Club Hispano Habanero su matinée de costumbre en los salones del «Centro Castellano», Egido número 2.

De disfraz como las anteriores, dicha fiesta de mañana será dedicada exclusivamente a los mamarrachos, otorgándose premios en efectivo a los disfraces más ridículos.

Comenzará a las dos de la tarde finalizará a las siete y media de la noche, estando el programa bailable a cargo de la orquesta de Cheo Belén Puig y la Sonora Matancera.

El domingo 20 actuarán las orquestas de Belisario López, Cheo Belén Puig, Gloria Matancera, jazz band «Caribe» y Quinteto Tomé.

Mañana no se cabrá, sin duda, en la matinée de mamarrachos del «Centro Castellano».

CASOS DE CARDIOLOGIA PROFUNDA EN LA QUINTA DEL «C. DEPENDIENTES»

Sobre la clínica de cardiología en Dependientes puede decirse mucho. Véase lo que refiere el doctor Mario Dehogues sobre un reciente caso suyo:

El asociado señor Antonio Pajón fué ingresado por un compañero de guardia, quejándose de intenso dolor en la región del corazón, y con síntomas evidentes de insuficiencia cardiaca. A la mañana siguiente, al pasar visita, me encuentro con un individuo que mostraba señales de intenso sufrimiento y angustia, con la mano crispada sobre el corazón y sin fuerzas casi para contestar a mis preguntas. Le examino y me encuentro en presencia de un cuadro grave de «infarto cardiaco», pulso casi impalpable, tensión arterial sumamente baja, disnea y a la auscultación tono muy apagados.

Practico un electrocardiograma, y ordeno un hemograma y una eritrosedimentación. Le instituyo el tratamiento de urgencia propio de estos casos. A la mañana siguiente ya el dolor casi ha desaparecido, siendo muy soportable, y la cara del enfermo es otra. El curso de la enfermedad en los días siguientes, unido a los datos de laboratorio y electrocardiografía, confirman el diagnóstico clínico hecho desde el primer momento, de «Infarto cardiaco». No necesito decirle que el infarto cardiaco es uno de los síntomas más graves y de mayor mortalidad de la cardio-patología.

AL NACER FUE INSCRIPTA UNA NIÑA EN LA VIGOROSA INSTITUCION CASTELLANA

La asociada más joven del «Centro Castellano», Pilar Tejeiro López, que acaba de nacer en la casa de salud «Santa Teresa de Jesús», ha sido inscripta por su abuelo el señor Saturnio López, entusiasta y decidido paladín de la Sección de Propaganda. Este ejemplo de amor y cariño a la causa social, ha sido altamente elogiado por cuantos presenciaron el acto, ya que tan pronto se tuvo noticia del nacimiento en el Pabellón de Maternidad del sanatorio la inscribió como asociada.

El doctor Alfredo Alvarez, notable tocólogo del «Centro Castellano», asistió a la madre de la niña en su alumbramiento, difícil y laborioso.

Dr. OVIDIO MIRANDA
Cirujano-Dentista de «Hijas de Galicia» y del «Centro Gallego»
Consultas de 8 A. M. a 10 P. M.
Luz, número 67, esquina a Villegas. Teléfono M-9252.

CRONICA CATOLICA

PROGRAMA DE LOS DIVERSOS ACTOS CATOLICOS QUE SE ANUNCIAN PARA MAÑANA EN LOS TEMPLOS HABANEROS

Los Siete Domingos en la iglesia de la Merced

A las ocho de la mañana misa armonizada de comunión general.

A continuación ejercicio del séptimo domingo.

A las nueve de la mañana, misa solemne y sermón.

Después de la función Junta General extraordinaria a la cual deben asistir todas las asociadas a la Milicia Josefina. —El director R. P. Bruno García, C. M.

Primitiva Real y Muy Ilustre Archicofradía de los Desamparados

En la iglesia de Monserrate, la Primitiva, Real y Muy Ilustre Archicofradía de los Desamparados, celebra a las nueve de la mañana, la función mensual correspondiente al actual mes de marzo.

A continuación de la función Junta de Directiva en el lugar de costumbre. —El Mayordomo, Felipe Cantero.

Una tarde de arte en el salón de actos de los Padres Franciscanos.

A las tres y treinta de la tarde, se celebrará en el salón de actos de los Padres Franciscanos una grandiosa tarde de arte con un selectísimo programa con una introducción y tres partes, tomando parte el Cuadro Dramático del Círculo de Bellas Artes, la Escolanía San Francisco y valiosos elementos artísticos-musicales.

Será una estupenda tarde de arte.

Las entradas para este grandioso acontecimiento artístico, literario y musical se pueden obtener en la portería del Convento de San Francisco, Aguiar 87.

Asociación de la Medalla Milagrosa de la iglesia de la Merced

A las ocho de la mañana, misa armonizada de comunión general y plática de la Asociación de la Medalla Milagrosa de la iglesia de la Merced.

Ruega la asistencia a los asociados, el director M. R. P. Antonio López, C. M.

En la capilla del Espíritu Santo

A las siete y ocho de la mañana, misa de comunión y plática por el Párroco doctor Alberto Martín.

A continuación de la misa de 8, ejercicio del Séptimo Domingo de S. José.

A las diez de la mañana misa armonizada para los niños del Catecismo con plática por el P. Antonio Arias S. J.

En la iglesia de María Auxiliadora.

Misas rezadas armonizadas a las siete y quince, ocho y nueve y treinta de la mañana. A continuación de la misa de ocho, ejercicio de los Siete domingos.

A las cuatro y treinta de la tarde, vía crucis cantado.

En la iglesia del Santo Cristo

Misas rezadas con la explicación del Santo Evangelio de siete a once de la mañana.

En la misa de diez, especialmente dedicada a la colonia del habla inglesa y a los turistas católicos, se explica el evangelio en inglés y en español.

Después de la misa de ocho, ejercicio del último domingo de San José.

El día 19 se celebrará la fiesta de San José con misa de comunión a las siete de la mañana.

A las ocho de la mañana, misa solemne.

Los siete domingos de San José en San Francisco

La Cofradía del Culto Perpetuo de San José de la Iglesia de San Francisco celebra la festividad del último domingo de San José con el siguiente programa:

A las siete y treinta de la mañana, misa de comunión general.

A las ocho de la mañana, misa y ejercicio.

A las nueve de la mañana, misa solemne, sermón y procesión de San José.

En la Santa Metropolitana Iglesia

Misas rezadas a las siete, ocho, diez y once de la mañana.

A las nueve de la mañana misa solemne y sermon, después del canto de Tercia, o sea del Oficio divino correspondiente a esta hora del día eclesiástico y dominica II de Cuaresma.

En la iglesia del Santo Angel

La Pía - Unión de San José de la Montaña de la iglesia del Santo Angel, celebra los siguientes cultos:

Misa armonizada de comunión general y ejercicio del séptimo domingo de San José.

A las nueve de la mañana misa cantada y sermón.

A las cinco de la tarde exposición, Rosario, ejercicio de los Siete domingos, visita a Jesús Sacramentado, lectura, espiritual, bendición y reserva.

V. O. Tercera de San Francisco

Celebra la función mensual de marzo con el siguiente programa:

A las siete y treinta de la mañana. misa de Comunión general armonizada con cánticos.

A las tres de la tarde, los cultos cuaresmales de Corona Dolorosa, ejercicio de los Siete Domingos de San José, Vía Crucis cantado, sermón y adoración del Lignum Crucis.

Recuerdo a los Hermanos y Hermanas, el deber en que están de asistir tanto a los cultos de la mañana como a los de la tarde, vistiendo el Cordón y Santo Escapulario.

Los actos cuaresmales que se anuncian para la tarde, sustituyen en este santo tiempo, a los que se acostumbran a celebrar todos los meses del año. —Fr. Serafín Ajuria, Director.

En la iglesia de Reina

A las siete y treinta de la mañana, misa de comunión armonizada para los socios de la Pía Unión de San José de la iglesia de Reina.

A las ocho de la mañana, ejercicio del último domingo de San José y de la novena al Santo Patriarca, misa armonizada, plática por el P. José María Aboy, S. J. y bendición eucarística.

A las ocho y cuarenta y cinco, solemne misa y sermón por el director R. P. Pedro Abad, S. J. Superior de la iglesia de Reina.

En la capilla de las Hermanas Oblatas

A las siete y treinta de la mañana misa de comunión general y plática en la capilla de las Hermanas Oblatas de la Divina Providencia, para la Congregación de las Hijas de María de Nuestra Señora de la Caridad.

La misa y plática a cargo del director R. P. Angel Olano, S. J.

La parte musical a cargo de la Escolanía del Colegio de las Hermanas Oblatas.

El director encarece la asistencia a las Hijas de María de Nuestra Señora de la Caridad.

En la iglesia de Nuestra Señora de la Caridad.

A las ocho de la mañana, misa, Santo Rosario, y ejercicio de los Siete domingos de San José.

A las ocho y cuarenta y cinco misa cantada de ministros, y sermón por monseñor Eduardo Ferrer.

Iglesia Parroquial de San Nicolás de Bari

A las siete de la mañana, Santo Rosario, ejercicio de los Siete Domingos y misa.

A las ocho de la mañana misa de comunión.

A las nueve de la mañana misa solemne y sermón por Monseñor Lobato, Venerable Párroco de esta feligresía.

Después de la misa, procesión con la venerada imagen de San Lázaro.

Estos cultos son los que mensualmente celebra la Congregación de Nuestro Padre San Lázaro, a cuyos congregantes, así como a sus devotos, invita el director y Párroco.

En la iglesia de Jesús, María y José

Celebra sus cultos mensuales la Congregación de Nuestra Señora de la Caridad de la iglesia parroquial de Jesús, María y José:

A las siete y treinta de la mañana, Misa de comunión general.

A continuación, ejercicio de los Siete Domingos.

A las ocho y treinta de la mañana, misa cantada y sermón.

A las cinco y treinta de la tarde, exposición, Santo Rosario, ejercicio de los Siete Domingos de San José, lectura espiritual y bendición eucarística.

En la iglesia parroquial del Pilar

La Congregación de la Sagrada Familia de la iglesia parroquial de Nuestra Señora del Pilar, celebra la función mensual con el siguiente programa:

A las siete y treinta de la mañana misa de comunión y plática.

A continuación los Siete Domingos de San José.

A las nueve de la mañana, misa cantada y sermón.

Invita el director y párroco R. P. Agustín Morillas.

El Jubileo Circular

En la iglesia parroquial del Cerro, el Jubileo Circular.

La misa del Sacramento a las ocho y treinta de la mañana.

A continuación los ejercicios de los Siete Domingos.

La exposición, después de la última misa que en esta iglesia se celebre

A las cinco y treinta de la tarde, Rosario, ejercicio de los Siete Domingos, visita a Jesús Sacramentado, Letanías de los Santos, procesión y bendición eucarística.

En la iglesia de los P. Claretianos del Cerro

La Congregación del Inmaculado Corazón de María de la iglesia de los Padres Claretianos del Cerro, celebra los cultos mensuales de marzo.

A las ocho de la mañana, misa, comunión, plática y ejercicio de los Siete domingos de San José.

A las siete y treinta de la noche exposición de S. D. M., estación y Rosario con Misterios cantados, ejercicio de los Siete Domingos, cánticos, sermón, bendición y reserva.

En la capilla de Nuestra Señora del Sagrado Corazón de Jesús.

La Asociación de Nuestra Señora del Sagrado Corazón de Jesús de la Víbora celebra a las nueve de la mañana la misa y plática mensual reglamentaria.

Oficiará y predicará, el R. P. Modesto Galofre, rector de las Escuelas Pías de Guanabacoa, director de la Asociación.

Se ruega la asistencia a las asociadas.

En la capilla de los P. Pasionistas.

La Archicofradía de las Hijas de María del Escapulario Azul de la Capilla de los Padres Pasionistas de la Víbora celebra a las siete de la mañana, la misa y comunión mensual reglamentaria.

Oficiará y predicará el R. P. Claudio de la Fuente, Superior de los P. Pasionistas y director de la Congregación.

La parte musical a cargo de los coros de esta congregación de Hijas de María.

En la iglesia parroquial de Jesús del Monte

Celebra sus cultos mensuales, el Apostolado parroquial de la iglesia de Jesús del Monte.

A las siete y ocho de la mañana, misa de ocho, ejercicio de los Siete Domingos.

A las nueve exposición del Santísimo Sacramento, misa cantada y sermón por el Párroco P. José Rodríguez Pérez. Después de la misa, acto de consagración al Corazón de Jesús y bendición eucarística.

En la iglesia parroquial de Monserrate

A las ocho de la mañana, misa armonizada de Comunión general.

A las nueve de la mañana, la función mensual de la Archicofradía de los Desamparados, a su Celestial Patrona.

A las diez de la mañana, misa parroquial y sermón por el Párroco.

Después de la misa de ocho, ejercicio de los Siete Domingos.

En la iglesia Nuestra Señora del Carmen

A las siete y treinta de la mañana, misa de Comunión para la V. O. Tercera del Carmen, Cofradía del Carmen y Pía Unión de San José.

A las ocho y cuarenta y cinco misa solemne y sermón en conmemoración del Séptimo y último domingo de San José, con sermón.

A las cinco y treinta de la tarde la función mensual de la V. O. Tercera y Cofradía del Carmen con el siguiente programa: exposición de S. D. M. estación, Rosario, ejercicio de los Siete Domingos, sermón, reserva, procesión del Santo Escapulario y despedida a la Virgen del Carmen.

En la iglesia de San Juan de Letrán.

A las siete y treinta de la mañana misa de comunión y ejercicio de los Siete Domingos.

A las ocho y treinta misa cantada.

A las cuatro treinta de la tarde, exposición del Santísimo, estación, Rosario con Misterios cantados, ejercicio de los Siete Domingos, plática, bendición y reserva.

En la iglesia parroquial del Vedado

A las siete de la mañana, misa de comunión para la cofradía del Dulce Nombre de Jesús.

A las nueve misa cantada y sermón por el R. P. Fray Pablo del Olmo, O. P.

A las cinco de la tarde, exposición de S. D. M., estación, rosario, con misterios cantados, ejercicio de los domingos de San José, plática, bendición eucarística y procesión del Niño Jesús, terminándose con la Despedida al tierno Infante.

En la iglesia parroquial de Bauta

Solemnes cultos a San Judas Tadeo, Glorioso Apóstol del Señor, en la iglesia parroquial de Bauta, sita en Hoyo Colorado:

Por la mañana a las diez y treinta.

Por la tarde a las cinco.

En la parroquia del Cano.

A las diez y quince de la mañana, misa armonizada y plática en la iglesia parroquial del Cano en honor de Jesús Nazareno del Rescate.

Se invita a sus devotos.

En la iglesia de los Carmelitas del Vedado

A las ocho de la mañana, misa armonizada de Comunión y plática para las cofradías del Niño Jesús de Praga y Nuestra Señora de la Caridad, a cuyos cofrades se encarece la asistencia.

Después de la misa ejercicio de los Siete Domingos.

Oficiará y predicará, el director R. P. Fray Juan Manuel de San José, Superior de los Padres Carmelitas del Vedado.

A las diez de la mañana, misa armonizada para los niños de la Catequesis, bendición eucarística y procesión del Niño Jesús de Praga y Nuestra Señor de la Caridad.

En la capilla de San Agustín

A las siete y quince de la mañana misa, comunión y ejercicio de los Siete Domingos.

Misas rezadas de siete y quince a doce con plática evangélica.

En esta capilla sita en la calle quince entre doce y catorce, reparto La Sierra se oyen confesiones en castellano, inglés e italiano.

En la parroquia de los Quemados de Marianao.

A las ocho de la mañana, misa de comunión general y ejercicio de los Siete Domingos de San José.

Iglesia parroquial de Guanajay.

A las ocho de la mañana, Santo Rosario, ejercicios de los Siete Domingos de San José y de los 21 San Hilarión y plática evangélica.

A las ocho y treinta misa parroquial armonizada.

A las nueve y treinta de la mañana, los mismos ejercicios de los Siete Domingos de San José y de los 21 de San Hilarión y sermón.

A las diez misa armonizada de fundación.

A las cinco de la tarde exposición de S. D. M., estación, Santo Rosario, ejercicio de los domingos Eucarísticos, visitas a la Virgen y San José y bendición eucarística y súplicas a San Hilarión, Abad.

Conmemoración de la Dominica II de Cuaresma

En todos los templos misa cantada y sermón en conmemoración de la Dominica II de Cuaresma.

El sermón versará sobre el Evangelio de la Dominica: «La transfiguración del Señor». San Mateo XVII-1-9.

Hora Radio Acción Social Católica

Que se radiará el domingo 13 de marzo de 1938 por la emisora CMGH de Matanzas en 790 kc, de 2.30 a 3.30 de la tarde.

1. Tema musical: La serenata de los Angeles. 2. Preludio, de Chopin, piano por la asociada señorita Caridad Muro. 3. El Rosario, de E. Nerín. piano y canto por los señores Francisco Melero y Juan Hernández. 4. Punto doctrinal, por el director de la Hora. 5. Angelus, de Godard, piano por la señorita Caridad Muro. 6. Noticias de interés católico y relacionadas con la Federación. Recuerdo a nuestro inolvidable Prelado Monseñor Severiano Sainz en el primer año de su muerte, por la directora artística de la Hora. 7. Funeral, de E. Lecuona, piano por los señores Francisco Melero y Juan Hernández. 8. Trabajo literario. 9. Vals de Brahms, piano por la señorita Caridad Muro. 10. Tema dominical, por el director de la Hora. 11. Serenata de Shubert, piano y canto por los señores F. Melero y J. Hernández. 12. Cierre de la hora. Tema musical.

VAN LOS FIÑES MAÑANA AL «C. DE FERRETEROS»

Mañana, domingo, en su sede de Cerro número 547, de 2 a 6 p. m., ofrece su anunciado baile infantil de trajes, el floreciente Club de Ferreteros, que preside el cumplido caballero señor José F. Feito Taladrid.

Amenizado por una excelente orquesta.

Habrá muchos regalos de dulces y juguetes para los niños asistentes y además varios premios especiales, que se sortearán entre los mismos.

Organiza esta fiesta la Comisión de Fiestas del Club, de la que es digno Presidente, el amable amigo señor Angel Calleja.

Reina embullo entre la grey infantil del Club de Ferreteros, para dicho baile, que promete resultar brillantísimo.

Se reitera la súplica a los papás de los niños que asistan, que lleven en una tarjeta los nombres de sus hijos, y los trajes que vistan. Estas tarjetas deben entregarse en la entrada del club, para la reseña de dicho baile.

¡Bien por el Club de Ferreteros!

NATURALES DE ORTIGUEIRA TOMO DIVERSOS ACUERDOS

En la fecha anunciada celebró sesión la directiva de la sociedad de beneficencia «Naturales de Ortigueira», cumpliendo así con lo que al efecto determinan sus Estatutos.

El señor David Prieto presidente social, informa que los nuevos Estatutos están vigentes por haber sido aprobados por la autoridad competente, en los cuales se han introducido grandes beneficios para los asociados incluyendo el «Plan del Millar» que hubo de presentar el señor A. Couzo hace unos meses y que está dando tan buenos resultados por haber aumentado la asociación en lo que va de año en más de doscientos asociados.

Se acuerda ratificar en su cargo de secretario al señor José Amil Ucha, y el señor Eduardo González Pérez de vice, porque es facultad de la junta directiva el nombrar estos dos funcionarios.

Aceptar el ingreso de setenta y cinco nuevos socios y dar de baja a ocho.

Comisionar a los señores Francisco Rego, Andrés Penabad, José Pita Pajón, Eugenio González, José Amil Ucha y David Prieto para que presenten un proyecto para celebrar con el décimo aniversario de la asociación.

Felicitar al señor Luis Sabadí Cedrón, por haber sido nombrado Superintendente General de la Compañía «Cuba Industrial y Comercial, S. A.». El señor Sabadí lleva de asociado cerca de cinco años.

Comisionar a los señores Catalino López Ramos, Marcial Iglesias Lamelas, Eduardo González Pérez y Benito Vale Gómez para que visiten a los asociados enfermos en el mes actual. Que la señora Ramona Losada de Martínez, Presidenta del Consejo de Damas y la señorita Isabel López Campos, Secretaria del mencionado Consejo, visiten a las damas enfermas.

Darse por enterado del informe del letrado consultor referente a una consulta hecha por la Asociación.

Que se impriman las «Pólizas de Beneficencia» para que sean entregadas a los asociados que han hecho seis nuevas inscripciones, ya que son varios los que tienen derecho a este premio.

BAILE DE MAMARRACHOS EL PROXIMO DOMINGO, 13, EN EL CLUB «FORTUNA»

Con verdadero entusiasmo se están organizando en la Habana varias comparsas, integradas por lindas señoritas, para asistir al grandioso baile de Mamarrachos que ofrecerá el elegante club Fortuna el domingo próximo por la noche en su edificio social del Malecón, para clausurar la presente temporada de carnaval.

Esos grupos de damitas, según nos informan, competirán en extravagancia y originalidad, llevando trajes que serán la atención de todo el mundo y complaciendo así los deseos del activo presidente de la Sección de Propaganda y Fiestas del «Fortuna», nuestro distinguido amigo Regino Padrón.

Dos selectos conjuntos musicales, el jaz band «Havana Sweeng» y el Sexteto Cubano 1932, amenizarán esa fiesta bailable, que marcará una época en los brillantes anales del bello Club de Malecón.

Comenzará a las nueve en punto.

COMPARSAS Y BOBOS HOY EN TODOS LOS TERRENOS DEL DEPORTIVO ASTURIAS

Enorme entusiasmo reina para asistir hoy por la noche al «Deportivo Asturias», que posee los salones más frescos de la Habana. La Sección de Recreo ha organizado el desfile de las comparsas de Bobos y Mamarrachos que, sin duda alguna, será la nota más saliente de la actual temporada carnavalesca.

Nenita García, la secretaria del Comité de Damas, ha laborado mucho por el éxito de la fiesta de hoy en el Deportivo.

Cheo Belén, Los Melódicos, la Sonora Matancera y el Trío Criollo estarán deleitando a los buenos bailadores con los más conocidos números de su extenso repertorio. Diviértase bailando hoy por la noche en los amplios salones, cómodos y frescos salones del Deportivo Asturias. La entrada al alcance de todos los bolsillos: sesenta centavos con derecho de guardarropía.

Me «corro» esta noche para el «Deportivo Asturias». Esa es la consigna entre la gente rumbosa.

COCKTAIL PARTY MAÑANA

En su residencia particular, situada en Malecón 22, segundo piso, ofrecerá mañana un cocktail party a un grupo de compañeros en la prensa el joven cronista de sociedades españolas señor Pedro Tuñón.

Dicho acto comenzará a las tres p. m., para terminar a las 8, y será amenizado por uno de los más afamados conjuntos de la capital.

Será una reunión fraterna y simpatiquísima, la que será honrada con la presencia de elementos valiosos de la colonia hispana.

BAILE TRADICIONAL HOY EN EL CASINO ESPAÑOL

El prestigioso «Casino Español» de la Habana, ofrecerá esta noche a las 10, en su sede de Prado y Animas, su tradicional baile de Mamarrachos.

Organizado con esmero por la activa comisión de la Casa, que preside el conocido caballero señor Gerardo Andreu.

Una fiesta para los señores socios y sus familias, exclusivamente.

De etiqueta para los caballeros que no asistan con disfraz.

Tocarán la afamada orquesta de los Hermanos Le-Batard y el popular Septeto Matancero.

Numerosas comparsas asistirán a este baile, pues reina mucho embullo para esta fiesta en el Casino Español.

Será una fiesta brillante.

Mañana domingo, a la 1 p. m., en el restaurant del Balneario del Club, en la playa de Marianao, será el anunciado almuerzo que ha organizado un nutrido grupo de simpatizadores del interesante deporte de la pesca.

Con numerosos comensales.

Pida las tabletas de Cafiaspirina protegidas en papel CELLOPHANE.

• Sin duda alguna, en el seno del hogar la Cafiaspirina es el medicamento de confianza . . . Excelente para quitar en forma rápida y segura cualquier dolor de cabeza, jaqueca o neuralgia. La Cafiaspirina alivia, reanima y devuelve el bienestar. Es un producto Bayer.

• Sea precavido: Tenga Cafiaspirina a mano.

CAFIASPIRINA
alivia y reanima

M.E.C.D. 2016

DEL CENTRO DE LA PROPIEDAD URBANA DE LA HABANA

Injustificado procedimiento

Nos vemos obligados a continuar dándole cuenta al Alcalde doctor Beruff Mendieta por este medio de información que hacemos para el conocimiento de los propietarios de fincas urbanas de esta ciudad, de la insostenible situación en que se encuentran los mismos por los procedimientos que tanto por el Departamento de Recaudación de Servicios de Agua como por el de Impuestos Municipales se imponen a esta clase de contribuyentes, de una manera inconsiderada.

Nuestra última información expresaba que por no hacerse las notificaciones personalmente a los propietarios en su domicilio, o por correo certificado cuando su residencia fuera del Término Municipal de la Habana, éstos no pueden conocer se les corresponde de resoluciones a las que tienen derecho de recurrir, ni tampoco abonar lo que a ellos corresponde de adeudos con el 5% de bonificación dentro de los diez primeros días posteriores a la notificación necesaria.

Ahora queremos y debemos protestar de la actividad del Departamento de Recaudación por Servicios de Agua, que ordena a su capricho múltiples servicios que no corresponden a que siendo protestados y recurridos, por lo general en más del 90% de los declaran sin lugar significándole al contribuyente como única explicación de que puede acudir a un litigio contencioso administrativo que le niega de esas resoluciones administrativas.

Pero no conforme con este procedimiento que constituye la exigencia de origen es ilegal y que luego se hace ejecutiva porque la Administración no quiere considerar los recursos con que se recurre, la misma está cometiendo una agresividad máxima, dado que fundamentándose en un principio legal que no existe se está dando cuenta en estos casos a los Juzgados de Instrucción para que los propietarios sean instruídos de cargos por defraudación.

Este proceder no fué empleado en ninguna de las oportunidades más críticas de administraciones pasadas en que se trataba de aumentar por toda costa la recaudación, seguramente, porque los altos dirigentes entonces consideraban la ilegalidad de sus mandatos y conocían como conocen hoy los que administran que no existe defraudación en el servicio de agua, ésta se efectúa únicamente por la Administración que tiene alto concepto por este servicio y no prestándolo ni eficiente ni con honradez.

Por tanto el Centro de la Propiedad Urbana de la Habana estima que no justificado el proceder de la Administración acusando al contribuyente al Juzgado de Instrucción, y que es altamente pasiva la actitud del contribuyente al venir pagando resignadamente un servicio que no se presta y que por esa causante no se denuncie a los Tribunales con el debido legal que asiste al mismo.

Pedimos por este medio al Alcalde doctor Beruff Mendieta que cese ese ambicioso procedimiento, de ordenarse plumas que luego de ser ilegales e impuestas drásticamente, constituyan un motivo acusatorio de defraudación ante los Juzgados de Instrucción.

Tenemos datos bastantes que justifiquen que tenemos razón para protestar de este injustificado procedimiento, que de seguirse, sólo una acción colectiva que no tendríamos más remedio que poner en práctica vendría a obligar a la Administración Municipal a darnos oído.

Con la cooperación de la prensa, en beneficio de sus lectores y en nuestro deseo de ilustrar con verdades ciertas terminantes a los propietarios de fincas urbanas de esta ciudad, continuaremos dando una nota diaria de particulares y problemas de esta naturaleza.

FRANCISCO ANDREU.
Secretario.

LOS GRANDES FESTEJOS, EL SABADO 12 Y DOMINGO 13, EN LA FERIA-EXPOSICION DE RANCHO BOYEROS

Como hemos venido anunciando, hoy, sábado, a las nueve de la noche, se efectuará en la Feria-Exposición de Rancho Boyeros, una gran corrida de toros, con toros de una afamada ganadería mexicana, tomando parte, en ella, excelentes diestros mexicanos y españoles.

Después de la corrida, dará comienzo la monumental «Verbena Polar», con bailes amenizados por magníficos conjuntos musicales, y que durará hasta las cuatro de la madrugada. Para dicha Verbena ha organizado la Empresa de la Feria, múltiples sorpresas y atracciones.

El domingo 13, se llevará a cabo la Exposición Canina de 1938, a las tres de la tarde, y se repartirán valiosos premios entre los mejores ejemplares caninos.

A las cinco de la tarde se ofrecerá una expléndida Corrida de Toros y otra a las nueve de la noche, a fin de que pueda quedar bien satisfecha la afición taurómaca.

Y terminada ésta, una grandiosa Verbena Criolla, en el Cabaret de la Feria, en la que habrá muchísimas sorpresas, para los asistentes a la misma.

Habrá ómnibus de las rutas 31 y 76 y tranvías toda la noche.

Sin duda alguna las mejores diversiones hoy, sábado, y mañana, domingo, están en la Feria Exposición Industrial de Cuba, que se viene celebrando en Rancho Boyeros.

ALCO-ELITE
Alcohol puro extra refinado
No debe faltar en ningún hogar
Pídalo en tiendas de víveres
Es un producto ARECHABALA

CALIENTE
GENUINO
PAN FRANCES
DE LA 5 TARDE
CADA DIA
EN TODAS NUESTRAS TIENDAS
Cremería de Ward
Nuestro Nombre Es Su Garantía
nuestras 6 Tiendas
El Rendezvous, Industria y San Miguel. Habana.
Salón Pro-Arte de Ward, Calles 5 y D, Vedado.
Calle K, entre 21 y 23. Vedado.
Kiosko Miramar, Calzada Columbia y Calle 6. Almendares.
El Explorador, 10 de Oct. esq. a Estrada Palma. Jesús del Monte.
Salón Mendoza, Santa Catalina esq. a D'Strampes. Rpto. Mendoza.
Francés como París. — Tan Delicioso como Fresco.
Tierno como el Amor. — Puro como el Oro.
Todos los días nuestros clientes alaban la corteza deliciosamente tostada y el agradable sabor de este pan.

EL TEAM DE TIRO DE LA POLICIA SALIO AYER EN EL «CUBA» HACIA TAMPA

En la mañana de ayer embarcaron en el vapor «Cuba» hacia la ciudad de Tampa, los miembros de la División Central de la Policía Nacional que forman el team de tiro de pistola, que tomará parte en las competencias que se efectuarán allí del 10 al 19 del actual.

Lo integran los capitanes Teodoro E. López, como Jefe del mismo, y José B. Martínez Fernández; primer teniente Pablo M. Martínez Martínez; sargento primero Otilio Sosa Llanes y vigilantes 2413, Oscar N. González Rodríguez; 2857, Félix V. M. López Sainz y 2947, Juan A. Delgado Benítez.

A despedirlos acudieron al muelle el comandante Bernardo García, en representación del coronel Pedraza; los comandantes inspectores, Juan Serra Cardona y Eleuterio Vega; el capitán Juan B. Zaragozí y Miranda, Jefe del Bureau de Prensa de la Policía y numerosos oficiales y clases del Cuerpo.

POR UN CAMION

Julia Fluma Cruz, vecina de Carmen 23, fué asistida de lesiones menos graves, que sufrió al transitar por Monte y Carmen y ser alcanzada por el camión 76091, que manejaba Manuel Travieso Casas, estimando el hecho casual.

CRONICA HABANERA

DOS AUDICIONES DE OPERA

Estaba previsto, la sociedad habanera en pleno, muestra su entusiasmo por estas dos audiciones que de «Carmen» de Bizet y «Tosca» de Puccini, se ofrecerán los días 23 y 28 del actual, a las nueve y media de la noche, en el Auditorium, el gran teatro del Vedado.

Y ello se explica, porque, razones que no son del caso, nos han privado del máximo espectáculo durante muchos años, hasta el punto de que, en la actual generación, son muchas las personas que, no habiendo tenido oportunidad de visitar los grandes centros artísticos, no han disfrutado del drama lírico llevado a la escena.

«Carmen» y «Tosca» van a ser objeto de esmeradísima interpretación, porque para ello se cuenta con la gran soprano Leile Garden, de paso en la Habana, y con el tenor español, Francisco Menen, de sólida reputación, a más de figurar en el elenco tres artistas cubanos de positivo valer: la soprano de coloratura Carmelina Rosell y los baritonos Alberto Márquez y Vicente Llamazares.

Ello sin contar con que las masas corales han respondido como no se podía sospechar y que el cuerpo de baile ha sido conjuntado por la profesora Ana Mariani de F. Dominicis.

La Orquesta Sinfónica de la Habana, bajo la experta batuta del maestro Gonzalo Roig, será complemento magnífico a estas noches de ópera que ya aguardamos con impaciencia.

El abono a las dos funciones se atiende por el teléfono F-3057 y en los comienzos de la próxima semana publicaremos la primera lista de abonados.

DE GRAVEDAD.—En su residencia de la calle Trece entre 2 y 6 reparto Almendares se halla recluída desde hace varios días, víctima de grave dolencia, la señora Isaura Rensoli y Cancio Bello de Domínguez.

Hacemos votos por su pronta mejoría.

UN BANQUETE MAÑANA.—Mañana domingo en la finca «Las Piedras» se celebrará un banquete en honor del Consejo Director de la Cuba Industrial y Comercial, integrado principalmente por el Director General señor Felipe Navia, los Directores Auxiliares señores Sebastián Partagás y Juan Navia y el Superintendente General señor Luis Sabadí.

Promete resultar un acto lucidísimo.

LYDIA POU.— A consecuencia de una molesta dolencia guarda cama desde ayer la bella señorita Lydia Pou y Benítez.

Con tal motivo se ha visto precisada a posponer para más adelante el bridge party que había de ofrecer esta tarde en su residencia del reparto La Sierra.

Sépanlo así sus amistades.

UNA TARDE DE ARTE.—Mañana domingo, a las tres y media de la tarde, se llevará a cabo una gran función en los salones del Convento de San Francisco en la calle Aguiar.

Dicha función, denominada «Una tarde de arte», tendrá el valioso concurso del admirado cuadro escénico-musical del Círculo de Bellas Artes y la Escolanía San Francisco.

Se ha combinado un programa de tres partes.

Interesantísimo.

EL ALMUERZO DE LOS 400. — Como anunciamos en días pasados hoy tendrá efecto el almuerzo de los 400 organizado por la Sociedad Cubana de Ingenieros.

Se llevará a cabo este acto, que promete resultar lucidísimo, en el bello restaurant garden «Río Cristal» de la Carretera de Rancho Boyeros.

Un acto de confraternidad que resultará magnífico.

SIMPATICA BODA. — En la Iglesia de Nuestra Señora del Carmen de Cabaiguán, en Santa Clara, tendrá efecto hoy a las nueve de la noche una ceremonia nupcial brillantísima en la que unirán para siempre sus destinos dos jóvenes cuyas relaciones de familia y amistad se extienden hasta esta capital.

Son los contrayentes la bella y gentil señorita Chita Prieto y Martín y el caballeroso comerciante de aquella localidad señor Raúl Carbonell y Salas.

El adorno de la iglesia, de gran belleza y novedad, será ejecutado por el jardín «La Dalia» uno de los más reputados de nuestra capital.

Reseñaremos este enlace.

OPERADA. — En la Clínica Varela Zequeira de la Asociación «El Sagrado Corazón» fué sometida en días pasados a una delicada intervención quirúrgica la señora Carmen Santander de Suárez, ahora en vías de franco restablecimiento.

Fué practicada dicha operación por el doctor Ignacio Calvo Tarafa, figura prominente de nuestro mundo médico.

LOS TRECE MARTES DE SAN ANTONIO. — El próximo día quince darán comienzo en la Iglesia de Nuestra Señora de Monserrate los trece martes al milagroso San Antonio que como todos los años patrocina la Congregación y Ropero de San Antonio de aquella parroquia.

Serán fiestas solemnísimas precursoras de la gran fiesta anual de San Antonio que tendrá lugar el trece de Junio.

El primer martes, señalado para el día quince, dará comienzo a las nueve de la mañana y será aplicado por las piadosas intenciones de los socios de la congregación.

El Rvdo. Pedre Evelio Díaz tendrá a su cargo el sermón.

Y la parte musical será dirigida por el maestro Jaime Ponsoda con el concurso del coro de la Congregación.

El Rvdo. Padre Juan J. Lobato y la señora Narcisa Sariol viuda de Albo Cabrera, Director y Presidenta respectivamente de la Congregación, invitan por este medio a todos los devotos de San Antonio para que concurran a tan solemnes actos.

JOSE MARIA VILLALTA. — En días pasados fué operado de apendicitis en la Clínica de Reyes, el simpático jovencito José María Villalta y Espinosa, hijo del señor Virgilio Villalta y de su esposa Georgina Espinosa.

Practicó dicha operación el notable cirujano doctor José A. Presno, ayudado eficazmente por el médico de cabecera el prestigioso galeno doctor Ignacio Toñarely.

El estado del paciente es muy satisfactorio.

Lo celebramos.

EN EL SEVILLA BILTMORE. — Vestirá hoy sus mejores galas el aristocrático hotel «Sevilla Biltmore» con motivo de celebrar su te favorito de los sábados.

La Asociación de Antiguas Alumnas de María Teresa Comellas, prestigiosa institución que preside la señora Sara del Prado, tendrá allí hoy su anunciado bailable que promete resultar animadísimo.

Se bailará hasta las ocho y media de la noche con la reputada Orquesta Habana Casino y con el famoso Trío Pinareño.

Una tarde de alegría extraordinaria.

Luis de POSADA.

ELIMINE LA EXCESIVA GRASA DE SU CUTIS CON
JABON DE MAX FACTOR HOLLYWOOD

HURTO

Alvaro Novalón Cocina, dependiente de la bodega establecida en M y 13, en el Vedado, participó a la policía, que dejó en la puerta del edificio situado en 19 y E una bicicleta, mientras subió a llevar unos mandados y al regresar observó que había desaparecido, ignorando quién la sustrajera.

AUTOMOVILES CIRCULADOS

Por transitar con exceso de velocidad fueron ayer circulados por la Policía los vehículos siguientes:

Omnibus 763 de la ruta 28; autos 27,175; 5,547; 6,180; ómnibus 1,466; autos 12,2000; 13.825; 25,300; 67,911; 74,426; 85,490; 75,782; ómnibus 62 de la ruta 21; 419 de la ruta 15; 1.734 de la ruta 14 y 18 de la ruta 1.

E. G. E.
LA NIÑA
VIRGINIA BROUWER Y FERNANDEZ DE CASTRO
HA FALLECIDO

Y dispuesto su entierro para hoy, sábado, a las nueve y media de la mañana, los que suscriben, padres, abuelos, tíos y demás familiares, ruegan a las personas de su amistad se sirvan acompañarlos en la conducción del cadáver, partiendo el cortejo fúnebre, a la referida hora, desde la casa Juan Delgado, número 564, entre Acosta y O'Farrill, hasta el Cementerio de Colón, por cuyo favor les quedarán eternamente agradecidos.

La Habana, Marzo 12 de 1938.

Julio Brouwer Legañoa; Carmelina Fernández de Castro de Brouwer; Mariana Legañoa viuda de Brouwer; Carmelina Sedano de Fernández de Castro; Jorge Fernández de Castro; Georgina, Margarita y Marta Fernández de Castro; Magdalena, Mariana, Enrique Alberto, Emilio, Carlos y Jorge Brouwer y Legañoa; Lucía Fernández de Castro; María Antonia Sedano y Ramón Fernández.

FUNERARIA DE PRIMERA CLASE
ALFREDO FERNANDEZ
SAN MIGUEL 63. TELEFONO A-6348

UTENSILIOS ELECTRICOS
PARA EL HOGAR

Planchas, desde $3.25

Wafle Iron, desde $9.00

Cocinillas, desde $4.00
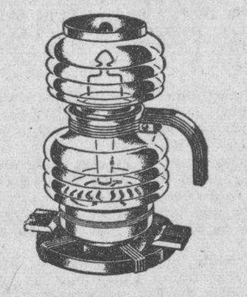
Cafeteras, desde $5.00

Almohadillas Térmicas automáticas, $7.75
Ferretería MONSERRATE
Distribuidores de los refrigeradores
-FRIGIDAIRE-
Vea los nuevos modelos de
1938
O'REILLY Y MONSERRATE
Teléfonos M-1194 y M-2487.—Envíos al interior

Situados las fondos para pagar los premios literarios donados por la Secretaría de Educación

La demolición de la antigua Maestranza crea un grave problema. Las Zonas Fiscales han depositado $47,105.05 para el desayuno escolar, correspondientes al primer semestre de este ejercicio

Un serio problema se ha de crear a la Secretaría de Educación Pública con la demolición del edificio de la antigua Maestranza.

En el mismo se encuentran actualmente instalados la Biblioteca Nacional, la Escuela Elemental de Artes Plásticas, los Almacenes de la Secretaría de Educación y los dormitorios del conserje general y los ordenanzas de dicho departamento, ya que en el local de la propia Secretaría no se dispone de espacio para ellos.

Dicha demolición afecta también, aunque en menor escala, a la Secretaría de Comunicaciones y a la Policía Nacional, pues en dicho edificio radican también la Comisión de Ferrocarriles y una estación del citado cuerpo.

El Secretario de Educación, doctor Fernando Sirgo, giró ayer mismo una visita de inspección a las dependencias de su departamento que resultan afectadas por la demolición aludida y que tendrá, por tanto, que trasladar a otro edificio.

Las proporciones del problema aumentan si se tiene en cuenta que la Secretaría no dispone, en presupuestos, de dinero para alquilar y adaptad otros locales.

Depositados $47,105 para el desayuno

A $47,105.05 ascienden las cantidades que han sido depositadas ya por varias Zonas Fiscales de la República con destino al desayuno escoles.

El Tesorero General de la República ha remitido un amplio informe a la señorita Lucía Lavastida, jefa del Negociado del Desayuno Escolar, dándole cuenta de esos depósitos, que corresponden a los descuentos realizados a los maestros y empleados y en las cuentas abonadas para los fondos del citado servicio.

Dichos descuentos pertenecen al primer semestre del ejercicio económico de 1937-38, o sea a los meses comprendidos de julio a diciembre de 1937.

Las Zonas Fiscales que han depositado son las siguientes: la Zona Fiscal de Oriente, de la Habana, $17,724.84; la de Manzanillo, $1,512, 63 centavos; la de Matanzas, $6,086, 42 centavos; de Pinar del Río, $4,191.18; la de Remedios, $1,530; la de Santa Clara, $6,024.46; la de Santiago de Cuba, 3,832.48; la de Banes, $153.18; la de Camagüey, $2,437, 68 centavos; la de Guanajay, $1,443; la de Holguín, $1,594.31, y la de Sancti Espíritus, $544.88.

La Pagaduría de la Secretaría de Educación hará próximamente el depósito que le corresponde por los pagos que ha efectuado en dicho semestre.

Numerosos maestros interinos no han podido cobrar sus haberes por no disponer las Juntas de Educación de fondos con que abonárselos, ya que aquellos a quienes sustituyen se encuentran percibiendo los sueldos íntegramente.

El doctor Andrés Blanco, inspector del distrito de la Habana, sostuvo ayer una larga entrevista con la doctora Juana María Catá, jefa de la Sección de Instrucción Primaria sobre dicho asunto.

A quince ascienden los maestros interinos del distrito de la Habana que se encuentran en esas condiciones, existiendo muchos casos más en otros distritos de la República.

Situados los fondos para los premios de los concursos

Ya han sido situados los fondos para que se pueda hacer entrega de los pregios literarios y periodísticos de los concursos celebrados recientemente por nuestra Secretaría de Educación.

Ascienden en total a $3,6000: $1,000 del Premio Nacional de Literatura, $600 para trabajos periodísticos, $500 para obras de carácter científico y cinco de $300 para ensayos, novelas, poesías y obras de teatro.

El Pagador de la Secretaría de Educación, doctor Enrique Ortiz, se lo comunicó ayer al Director de Cultura, doctor José María Chacón y Calvo.

Se proyecta entregar los citados premios en un acto público.

Se habrá de penar a un funcionario

El Secretario de la Junta de Educación de Caimito del Guayabal no ha remitido aún a la Secretaría de Educación los datos estadísticos correspondientes al primer período del curso escolar.

Es la única Junta de Educación que falta para que el Departamento de Estadística pueda rendir el trabajo correspondiente.

Con tal motivo, la doctora Odilia de Quesada, que se encuentra al frente del mismo, ha elevado la correspondiente queja al Secretario de Educación, que dispondrá, de no ser enviados inmediatamente dichos datos, que se suspenda de sueldo al citado funcionario hasta que efectúe dicha remisión.

Una conferencia sobre la Avellaneda

El día 23 de los corrientes, a las cinco de la tarde, habrá de pronunciar una conferencia en el Círculo de Bellas Artes, la doctora Matilde Cruz Planas.

Versará sobre la vida sentimental de Gertrudis Gómez de Avellaneda, la ilustre poetisa cubana.

No hay que ser augur para vaticinarle un verdadero éxito.

HOSPITAL CALIXTO GARCIA

Director, Dr. Manuel Costales Latatú. Cirujano de Guardia, Dr. Carlos Miyares. Médicos de Guardia.

INGRESOS: Margarita López, Manuel Díaz, Dora González, José A. Lorent, Antonia Ruiz, Francisco Lí, Lidia Hernández, Angel Pérez, María de los Angeles Capote, Otilio Morales, Alejandrina Castillo, Bienvenido Valiente, Juana Ruiz, Rosa Alvarez, Emilio Rodríguez, José Pérez, Pía Quizá, Marcelina Quisado, Francisco Silveiro, Juana González, Margarita Castro, Yolanda Fernández, Victoria Aragón, Paula Pérez, Juan Crespo, Juan Diepa, Clarivel Belle, Irene Praderes, Felicia Núñez, José Rivero, Manuel Nisis.

Total: 31 ingresos.

ALTAS: Josefa Verdení, Aquileo Bocuort, Julia Padilla, Domingo Muñoz, Enrique Santos, Juan Ribela, Margarita Rabeiro, Rosa Alvarez, Dulce Ma. Aguado, Alberto Echezabar, Adelaida Falcón, Alberto Lama, Rafaela Rodríguez, Julián Díaz, Pedro Pérez Núñez, Enrique Fernández, Lorenza Echevarría, Francisco Báez, José M. Menéndez, Aurelia Landa.

Total: 20 altas.

OPERACIONES: Nicasia Fernández, Laparatomía ginecológica, doctor M. Costales Latatú Carolina Guerra, Laparatomía ginecológica, doctor Costoles Latatú. María Martínez, Laparatomía ginecológica, doctor J. Ortiz Pérez. Matilde Escobar, Apendicectomía, doctor Oscar Geerken. Luis Roig Hemorroidectomía, doctor Calvo Tarafa. Manuela Gómez, Fistulectomía, doctor Calvo Tarafa. Ramón Rúa, Extirpación lipoma, doctor Huergo Pina. Magín Pino, Fistulectomía, doctor Huergo Pina. Felicia González, Apendicectomía, doctor Huergo Pina.

Total: 9 operaciones.

Radiografías, 41; Fluoroscopías, 19.

NO LE PAGO

El vigilante número 1193, Felipe Prieto, arrestó a Oriol Medina Benítez, vendedor ambulante y vecino de Justicia, Pasaje F, por acusarlo José Bermuy Bello, del comercio y vecino de Empedrado número 4, de haberle comprado 40 fracciones de billetes y en un descuido se marchó sin pagar su importe.

Un Nuevo Modelo 1938
IGUAL PRECIO QUE EN NEW YORK
$37.50
Radio ¡Subyuga! Emerson
El control del Mundo

MODELO B-F-191
SUPERHETERODINE
6 TUBOS
ONDA CORTA Y LARGA
RECEPCION EUROPEA GARANTIZADA
R. CARRERAS y Cía.
PRADO 115. Habana.
CASA RIBAS Pte. Zayas 95.
RAFAEL MARTINEZ Industria 150.
Hnos. CASTRO Aguila 85.
CASA GISPERT Neptuno 190.
OTERO y FERNANDEZ Belascoaín 68.
«EMERSON» EL CONTROL DEL MUNDO

666 Domina el PALUDISMO en tres días.
Líquido - tabletas Salve Ungüento Gotas para la nariz
CATARROS en un día. Tónico y Laxante

M.E.C.D. 2016

GESTIONA EL AYUNTAMIENTO QUE OBRAS PUBLICAS LE CEDA EL ANFITEATRO DE LA AVENIDA DEL PUERT

SU DEPARTAMENTO DE CULTURA, DICE, LO APROVECHARIA MEJOR PARA BENEFICIO DEL PROCOMUN

Presentada al Ayutamiento una ponencia contra el uso de las nuevas máquinas de contabilidad. Se desea, con ello, atajar el creciente desempleo, nos dice el concejal Rodríguez Lanza

Desde hace varios días y con singular interés, altos funcionarios de la Administración Municipal están gestionando la cesión, a favor de ésta, por la Secretaría de Obras Públicas, del hermoso Anfiteatro Nacional existente en la Avenida del Puerto.

Se aduce por los representantes del Municipio, para fundamentar tan importante aspiración, entre otras razones, que en el mismo hay un Departamento de Cultura que pudiera regir aquélla dependencia con más provecho para el procomún que el que se obtiene con el status actual. La actuación pasada de distintos jefes de dicho sector Municipal, entre ellos de los señores José Luciano Franco y Esteban de Varona, así como la desenvuelta brillantemente ahora por el doctor Manuel de J. Calás, se ofrece como prenda de garantía del auge cultural que pudiera tomar el Anfiteatro bajo su nuevo dominio.

Contra ese propósito, según nos informan, se yergue la realidad innegable de que la Secretaría de Obras Públicas mantiene hoy en día un alto grado de eficiencia en el Anfiteatro, donde imperan el orden y la limpieza. La Jefatura de la Ciudad invierte allí, mensualmente, cuatrocientos pesos en esas atenciones y lleva un registro minucioso de las opiniones, todas favorables, que ha merecido el establecimiento a cuantos extranjeros cultos y entendidos en la materia han pasado por la Habana.

Parece, pues, que la gestión que comentamos será nula, aunque no se ocultará al espíritu emprendedor del Alcalde Beruff Mendieta que el Anfiteatro es un ejemplo que el Estado ofrece en el centro de la urbe al Municipio, para que éste lo continúe, en las barriadas extremas. Simplemente, hay que seguir en este caso la política administrativa adoptada por el propio Mayor, para las Bibliotecas: la principal en plena Habana y varias auxiliares en los Repartos.

Una ponencia contra las máquinas de contabilidad

Entre las ponencias elevadas últimamente a la consideración del Ayuntamiento habanero, figura una suscrita por el concejal señor Narciso M. Rodríguez Lanza y dirigida al Presidente de la Comisión de Asuntos Generales, donde se trata de un problema social de tan gran importancia como el derivado de la desocupación de muchos compatriotas con motivo de la implantación en Cuba del uso de nuevas máquinas de Contabilidad que abrevian extraordinariamente dicho trabajo.

En el referido informe, el edil Rodríguez Lanza se hace eco de la iniciativa, surgida en el Consistorio de Camagüey, para gravar severamente el empleo de dichas máquinas y la califica de previsora y patriótica, pues entiende que es tan grave la desarticulación que ellas introducen en la vida económica de las naciones, habida cuenta de estos tiempos de crisis, que en los Estados Unidos, y por orden del Presidente Roosevelt, una comisión está estudiando las solicitudes de inscripción de nuevos inventos llegados a la Secretaría de Comercio, para evitar que los mismos contribuyan a agudizar el terrible problema mundial del desempleo.

En consecuencia, el concejal ponente declara que corresponde al Municipio velar en tal materia por los intereses del procomún, procurando que los males que causa por un lado la implantación de esa maquinaria queden contrapesados con los ingresos fiscales de una fuerte contribución, por lo cual aconseja que se le imponga un tributo equivalente al 75 por ciento del salario normal de los hombres que se ahorran en las nóminas las empresas que la utilizan.

Igualmente propone el señor Rodríguez Lanza que se denuncie a las autoridades el caso, por si existen, como es probable, infracciones de lo que preceptúa nuestra legislación mercantil con respecto a los sistemas de llevar libros de contabilidad, de acuerdo con los artículos 33 y 44 inclusives del Código del Comercio.

Esta interesante ponencia, dado su extraordinario interés social, será tratada preferentemente por el Consistorio.

Premios a carrozas y automóviles

Aunque ya publicamos ayer una nota sobre el fallo de la Comisión Asesora de Turismo Municipal en lo que respecta a las carrozas y automóviles de Carnaval premiados, complacemos a su secretaría general con la inserción de esta nota oficial:

Carrozas

Un primer premio de $1,000.00 a la Cía. Cervecera Internacional, carroza «Expedición Polar».

Un primero premio de $1,000.00 a los señores Solís, Entrialgo y Cía., carroza «Porcelana de Sajonia».

Un segundo premio de $250.00 a la Cía. Perfumería Piver, carroza «Mascarade».

Un tercer premio de $250,00 a la Cía. Shell Mex de Cuba, carroza «Concha».

Automóviles adornados

Un primer premio de $100.00 al automóvil «Dragón Chino».

Un segundo premio de $50.00 al automóvil «Diablitos».

Una recompensa de $25.00 al andarín señor Carvajal por su cooperación a las fiestas.

Estos premios serán entregados a los triunfadores en el Departamento de Turismo Municipal el próximo jueves 17, a las 12 m.

Las personas interesadas deben pasar antes por allí para llenar varias formalidades.

Obras de refuerzo en la Escuela Vocacional

El ingeniero Jefe del Departamento de Urbanismo Municipal, señor Emilio Vsaconcelos, nos informó ayer que en una de las secciones más bajas del solar en que se está levantando la cimentación para la Escuela Vocacional de Niñas, en la Víbora, había tenido necesidad la Compañía contratante de situar numerosos pibotes de sustentación.

Como se sabe, por parte de la manzana de terreno en cuestión, corría hace años un arroyo sin nombre, desaparecido ya.

Repartos de Cuotas

Se recibieron ayer en la Alcaldía los repartos de cuotas contributivas confeccionados por las Comisiones gremiales de los grupos comerciales e industriales que a continuación se expresan.

De Consignatarios de Buques de Travesía, integrado por 31 contribuyentes que tributarán al Municipio con la suma total de $9,300.00 repartida en esta forma:

Con la cuota mayor de $750.00, la Grace Line Cuba, de Lonja del Comercio números 421 y 422; y Dussac y Compañía Ltda, de San Rafael y Avenida de Bélgica.

Cuotas de $900.00 a la Ward Line; José María Fernández Puñal, de la Peninsular Occidental; y a la United Fruit Co., «Flota Blanca».

De $600.00 a la Sinclair Cuba Navegation Co;, Dollar Line; y W. Harry Smith; de $300.00 a Luis Classing S. A.; Muson Steamship Line; y Standard Oil Co. of Cuba.

La cuota de $150.00 le fue fijada a A. Bona y Cía., Agencia Marítima García Díaz; Standard Fruit Stemship Co.; Representaciones de Oficios 24; Cía., Lloyd North S. A.; George Dor; y L. A. Cabrera y Cía. Ltda.

El resto de los contribuyentes de ese giro pagarán de acuerdo con el reparto confeccionado, la cuota menor que es de $100.00.

Los almacenes de efectos fotográficos

El reparto de cuotas de este Gremio, está constituído con 9 contribuyentes que pagarán al Municipio la suma de $1,465.00, repartida en esta forma.

La cuota mayor de $385.00: Mauricio Soriano, de Consulado 114; y la Compañía de Productos Fotográficos del Caribe, de San Rafael, número 2.

Con cuota de $165.00 contribuirán: Piñero y Barrinaga, de Obispo 78; Belga Foto, S. A., de O-Reilly 90; y Kodak Cubana Ltda, de Neptuno 256.

El resto de los contribuyentes de ese giro abonarán la cuota menor, que es de $55.00.

Movimiento de Fondos

La recaudación obtenida en el Municipio el día 10 del actual, según la nota facilitada por el Contador, fué como sigue: Por Ejercicio Corriente, $3,526.78; por Resultas, $1,405.50; para el Consejo Provincial, $753.73; y por Plumas de agua, $861.65.

Existencia en Caja: De Ejercicio Corriente, $47.49; de Resultas, $2,038.45; del Consejo Provincial, $14,123.37; del Acueducto de Albear, $13,664.19; y por Depósitos de todas clases, $205,530.10.

Pagos al Personal

De conformidad con lo dispuesto por el Alcalde doctor Beruff Mendieta, se le pagaron sus haberes del pasado mes de febrero, a los empleados de la Jefatura de Despacho de la Alcaldía, por $790.00; y a los de la Administración del Acueducto de Albear, por $1,420.00.

Se espera que hoy sábado cobren otros departamentos de nóminas reducidas.

Una Comisión Municipal Fiscalizadora de Jai-Alai

El señor Alejo Cossío del Pino, batallador concejal de nuestro Municipio, acaba de presentar a la consideración de sus cloegas una importante moción relacionada con la necesidad de regular los ingresos por concepto de las funciones que se celebran en la Habana del popular juego conocido por Jai-Alai.

Entre otros fundamentos, expone el referido edil «que, aproximándose la fecha de vencimiento del actual contrato de arrendamiento del edificio para Frontón, propiedad municipal, que existe ubicado en la manzana comprendida por las calles Lucena, Marqués González, Virtudes y oncordia, en esta capital interesa.

«Al Ayuntamiento mantener la referida propiedad en constante producción pues la falta de ese ingreso afectaría su Hacienda, carente hoy de recursos para atender las necesidades de la municipalidad. La proximidad del vencimiento del contrato y lo expuesto, nos obliga a llenar las formalidades de los artículos 116 y 117 de la Ley Orgánica y demás requisitos legales al procedimiento de subastas, todos los cuales cumplimentan esta moción que tengo el honor de someter a su consideración; aprovechando este preámbulo en el que hago, para mejor comprensión, aclaraciones sobre el fin social y de beneficios a la Hacienda Municipal que se propone.

«Este edificio ha sido dedicado por más de veinte años al juego de pelota vasca «Jai-Alai». Dicho juego ha destacado entre los fanáticos cubanos una serie de jugadores, los que por sus conocimientos no sólo han podido enfrentarse, con éxito, con profesionales extranjeros, sino que como tales son considerados en los frontones de otros países, y donde sus sueldos son equiparados con los de jugadores de primera categoría». Por otra parte, agrega Cossío del Pino, son cuantiosas las sumas que se invierten en apuestas en el Frontón, por lo que el Municipio debe velar por la honestidad del deporte y la debida garantía al público concurrente.

Resolución propuesta al Consultorio

Como medida eficaz para servir a la vez los intereses del pueblo y de la Municipalidad, el popular edil en cuestión, después de pedir se faculte al Señor Alcalde para sacar a pública subasta el edificio mencionado, propone lo siguiente:

Primero: Se crea la «Comisión Fiscalizadora Municipal de Jai-Alai» integrada por: un Delegado del señor Alcalde Municipal que presidirá la Comisión; uno del señor Secretario de Gobernación; uno del señor Gobernador Provincial; uno de la Corporación Nacional del Turismo; y uno de la Asociación de Repórters, quienes serán elegidos libremente por cada uno de esos organismos y entre personas conocedoras del juego; estando obligados a celebrar sesiones por lo menos dos veces al mes.

Segundo: La Comisión quedará constituída dentro de los treinta días de ser Ejecutivo este acuerdo; y dentro de los noventa días siguientes redactará el Reglamento por el cual se regirán los frontones, consignado en el mismo los pormenores, motivo de reglamentación y fiscalización, de todas sus actividades. El reglamento será aprobado por el Ayuntamiento a sus efectos.

Tercero: Los frontones quedan obligados al confeccionar el programa que los partidos por cada función sean casados en un cincuenta por ciento con pelotaris cubanos. Entiéndese función los partidos jugados en una noche.

Cuarto: La Comisión designará de su seno en forma rotaria un Delegado en cada función, quien le informará el desenvolvimiento de la misma; devengando una dieta de diez pesos por función en frontones de más de cuarenta metros y seis pesos en los menores.

Quinto: Se crea un crédito de seis mil pesos anuales, para atender al pago de las dietas de los miembros de la Comisión, las que se harán efectivas diariamente. El señor Alcalde reglamentará el procedimiento, para ese pago.

Respetuosamente,
Alejo Cossío del Pino,
Concejal.

Gil Carballo expone en su libro "Expendedores y Viciosos", todo el horror de los estupefacientes

El hábito pernicioso ha descendido de la aristocracia al hombre del pueblo. De todas las drogas, la mariguana, por lo barata y por sus efectos, es la peor de todas

Gil Carballo, visto por Roseñada.

—En Cuba no se había escrito hasta ahora—que yo sepa—ningún libro dedicado de manera práctica y científica a combatir el vicio de las drogas llamadas «heroicas». En cierto interesante volumen, escrito y publicado por un médico eminente, tratando de las distintas causas de la locura, tan solo hace alusiones a las drogas. En alguna de las últimas novelas he visto que se hace referencia a la cocaína. También en obras teatrales se presentan tipos bajo el efecto de la mariguana...

Todo esto nos dice el estimado compañero en la prensa Antonio Gil Carballo, que acaba de imprimir «Expendedores y Viciosos», libro en que recopila datos históricos, diagnósticos de distintos médicos, detalles que ha presenciado personalmente cuando era subinspector de la Policía Secreta (fundador de la Sección de Drogas Heroicas de ese Cuerpo), sobre el «documento vivo», o sean, los narcómanos bajo los distintos y variados efectos que el consumo de los estupefacientes les producen en las sucesivas etapas desde su iniciación hasta su más avanzado período.

—Como periodista especializado y documentado ¿podría decirnos desde cuándo comenzó a sentirse el uso de las drogas en Cuba como plaga social?—le preguntamos.

—A fines del siglo pasado, el uso de los alcaloides era más arraigado en la juventud de algunos países europeos y centroamericanos; pero en el nuestro este «infierno voluntario» no llegó a conocerse sino al terminar la guerra emancipadora, durante la cual el uso de la morfina, especialmente, para mitigar el dolor de las heridas, se generalizó. Con el transcurso del tiempo fué tal el abuso de este derivado del opio, que hubo necesidad de que el Congreso de la República, en el año 1919 promulgara la Ley de Drogas para restringir su tráfico ilícito. En aquellos albores republicanos tan solo la juventud adinerada y ociosa, en su incesante búsqueda de placeres, utilizaba los estupefacientes... A la morfina siguió la cocaína y la heroína, ya que el opio, por regla general, lo usaban los asiáticos, haciéndolo también los cubanos por pura novedad y snobismo. La literatura decadentista tan en boga entonces hizo una enorme y perniciosa propaganda en nuestra juventud. En mi libro cito más de cinco autores que envenenaban a los lectores con su literatura morbosa.

—Por desgracia—prosigue Gil Carballo—la afición fué generalizándose, captando adeptos entre las clases más modestas, hasta la llegada de la mariguana, accesible a las gentes más pobres, con la agravante de que los efectos son más perniciosos, si cabe, con un 80 por ciento de los casos que incluye acometividad y crimen. Ya no es, pues, tan sólo la anulación más o menos rápida del individuo enviciado, sino el daño al prójimo. El «daño a la salud pública» de que hablan nuestros códigos, débiles, insuficientes y llenos de escapatorias, ha llegado a adquirir un aspecto tan general como el alegato indica.

Para el lector cotidiano de publicaciones diarias y semanales, el tema de la obra de nuestro compañero en la prensa resulta, como los incendios, los robos y los asesinatos—ponemos por ejemplos—que se producen esporádicamente. Pero cuantos lean «Expendedores y Viciosos», con su apretada documentación, cuidadoso análisis y finalidad de saneamiento cuidadano, se darán cuenta del permanente cuadro de horrores, de depravación y de ruina moral y física, en que se halla parte no poco importante de nuestra población.

No cabe en una breve crónica reseñando la aparición de tan curiosa e interesante obra, ni siquiera la enumeración de sus 43 capítulos que, para mostrar el método con que se suceden, informaremos se hallan agrupados en estas cuatro secciones: «Ojeada general sobre las drogas», «Efectos nocivos», «La campaña en Cuba contra este vicio» y «Texto del Convenio de Ginebra».

—Apropósito de Ginebra—nos dice Gil Carballo—, tengo como timbre de orgullo un documento de la Secretaría General de la Sociedad de las Naciones, que calza la firma de Monsieur Polibi, acusando recibo de mi libro y expresándose de él en los términos más encomiásticos, por considerarlo **una obra útil**. Ese orgullo me cabe: ser el primer cubano que recibe tal honor.

—Tengo el propósito—nos informa Gil Carballo—de ofrecer tres conferencias de «patología social» en relación con las drogas y dar un viaje a México para estudiar sobre el terreno todo lo referente a la mariguana, pues en mi próximo libro trataré exclusivamente de esa hierba.

Al despedirse observamos que adorna su solapa la roseta de la Cruz Roja Cubana.»

—¿Lo han condecorado con motivo del libro?

—Dos veces. La primera por mis servicios en la persecución de traficantes, de la que conservo estas cicatrices (nos muestra su mano derecha., Pero ahora he sido ascendido al grado de Oficial de la Orden de Honor y Mérito, con distintivo rojo. Estoy recibiendo ya juicios críticos de Hispanoamérica. Las más altas personalidades de nuestro Foro me han hecho de él cálidos elogios y hasta he tenido el alto honor de que en un juicio sobre drogas el doctor Cárdenas basó su defensa en un capítulo de mi libro... Realmente, sin vanidad ni jactancia, estoy satisfecho de la buena acogida general que se le ha dispensado en todas partes.

Revisa Trabajo las minas ubicadas en Pinar del Río

Se cree que en algunas no se cumple lo que dispone la Ley. Estudian medidas de protección

De acuerdo con las instrucciones del Secretario del Trabajo, el ingeniero-arquitecto, señor Quadreny, del Negociado de Accidentes del Trabajo, ha realizado una inspección especial por la provincia de Pinar del Río co el propósito de cerciorarse del estado de las minas en explotación en dicha zona y si en las mismas se observan los preceptos setablecidos en la Ley que trata sobre la matreia.

Del estado en que halló las referidas minas el citado funcionario no ha hecho declaración algun, aunque se anncia que señalará en el informe que al efecto rendirá al doctor Portuondo Domenech, Secretario del ramo, distintas irregularidades advertidas, con serio peligro para la vida de los trabajadores.

Medidas de protección

El Director de Higiene y Previsión Social de la Secretaría del Trabajo ha remitido a la Junta Técnica el expediente relativo a las medidas de protección que estime necesarias sean adoptadas, lo antes posible, en la industria revisora de películas cinematográficas, especialmente en lo que respecta a los empleados que trabajan en la labor de revisión de películas entre los que se suceden las lesiones en las manos, al manejar dichas cintas.

Inspección en la Casa Swift

Por la superioridad se ha ordenado una inspección en la casa Swift and Company, en relación con las medidas de seguridad que deben adoptarse en dicha industria de acuerdo con el Decreto 118 del presente año, que promulgó el Catálogo de Mecanismos para la Prevención de Accidentes del Trabajo.

Informe sobre un accidente

Se ha elevado al Secretario del Trabajo un informe, que no se ha dado a la publicidad, sobre el supuesto accidente del trabajo sufrido por el obrero José Torres, que trabajaba en el central Progreso, ubicado en Cárdenas, y en el que hubo un muerto.

Concedidos $3,641.96 en donativos

La Delegación de Maternidad de La Habana entregó ayer 87 cheks a un mismo número de obreras a las cuales les fué concedido el seguro de maternidad y que ascendían, en total a $3,641.96.

Título expedidos

El Subsecretario de Agricultura, Dr. Gustavo E. Perea, ha firmado los siguientes títulos de marcas de ganado expedidos por el Negociado del Registro Pecuario y Marcas de Ganado:

Francisco Rodríguez Cartaya, Waldo Brito Manzano, José Ramón Dueñas, Benito Malvide Viña de la provincia de Matanzas, Antonio Figueredo González, Braulio García Sosa, Manuel Basso Bravo, de la provincia de Santa Clara, Esteban Rodríguez, Benjamín Guevara Alfonso, Amelia González, Antonio Cardoso, Pablo Martín, de la provincia de Camagüey.

OTRO LESIONADO

Crescencio Díaz Hernández, vecino de Pinar del Río y Hatuey, en Arroyo Naranjo, sufrió lesiones menos graves al caer al suelo casualmente, en su domicilio.

HOMENAJE AL COMPAÑERO MARIBONA POR SU LABOR EN FAVOR DE LAS ARTES

Armando Maribona, nuestro querido compañero de redacción, será objeto dentro de breves días de un almuerzo de homenaje.

Un grupo de artistas cubanos, de los más selectos y animosos, teniendo en cuenta la gran labor que ha realizado últimamente en pro del arte y de la cultura, que constituyen su vida misma, ha querido rendirle ese merecido tributo.

De Maribona se puede decir que es un artista, un hombre de letras y un trabajador infatigable. Su espíritu inquieto no le permite las laxitudes, y así cuando los pinceles, con los que sabe hacer exquisiteces, toma la Underwood para hilvanar crónicas e interviiws que luego deleitan a nuestros lectores.

Plagadas de testimonios de ello se encuentran nuestras columnas, donde no han faltado a veces también apuntes suyos al lápiz o la pluma de personajes y escenarios.

Y es que Maribona es por encima de todo y antes que nada periodista, un periodista que quiebra a cada momento una lanza por el arte y la cultura nacionales.

El almuerzo de homenaje tendrá lugar en el restaurant «Malibú» el miércoles 23 de los corrientes.

María Luisa Ríos y Roberto Vázquez, del Círculo Nacional de Bellas Artes, constituyen la comisión receptora de adhesiones.

Estas últimas se pueden formular al teléfono A-9214.

De más está decir que el almuerzo en honor de Maribona se ha de ver concurrido.

Será el «rendez vous» de nuestros artistas y hombres de letras.

CAYO EN SU CASA

Al carse frente a su domicilio el menor José Fernández Collado, de 11 años y vecino de la calle 17 número 1207, en el Vedado, se produjo lesiones menos graves, siendo esistido en el Centro de Socorros de dicho barrio.

HA LLEGADO LA TUBERIA QUE SERA INSTALADA EN "CHARCO MONO" Y EN OTRO ACUEDUCTO

Se estudia en la Secretaría de Obras Públicas, la forma de adquirir perforadores para la apertura de pozos. Un crédito de $1,500, para construír un acueducto en Banes

Ha sido comisionado el señor Germánico Betancourt, alto funcionario de la Secretaría de Obras Públicas, para recibir e inspeccionar la tubería «talic» que ha traído el vapor «Recca», consignada al Departamento, parte de la cual será remitida inmediatamente a Santa Clara para las obras del Acueducto de dicha ciudad y otra parte a Santiago de Cuba, destinada al Conducto que ha de llevar el agua de la presa de «Charco Mono» a la boca del tunel que atraviesa la Sierra Maestra.

Se piensa en la loma de la Ermita de los Catalanes para erigir el Palacio de Justicia

Entre algunos funcionarios de Obras Públicas ha recogido el reporter la impresión de que será posible que el nuevo Palacio de Justicia se construya en una sección de los terrenos de la Ermita de Los Catalanes, dedicándose el solar de la antigua cárcel a parque público Para estas obras el Congreso votó un crédito de setecientos mil pesos.

Solicitud de planos y fotografías

Desde la República del Ecuador se ha pedido a Obras Públicas la remisión de planos y fotografías relacionadas con las vías de comunicaciones de nuestra República, demostrativas del progreso alcanzado por Cuba desde hace 25 años a la fecha.

Estos documentos se solicitan a título de consulta. El Director General de Obras Públicas estudia la petición.

Estudia Obras Públicas la adquisición de perforadoras

Por la Superioridad de Obras Públicas se estudia la posibilidad de adquirir una o dos máquinas perforadoras de pozos, con destino a los trabajos de exploraciones que son necesarios hacer con frecuencia en el interior de la isla. Las dos perforadoras que hoy utiliza el Departamento y que están prestando servicios en Holguín, son sólo para exploraciones mineras y el Estado las tiene arrendadas.

Concedido un crédito de mil quinientos pesos para el proyecto de un Acueducto en Banes

Por resolución del Secretario de Obras Públicas fué concedido al Negociado de Ingeniería Sanitaria un crédito por la cantidad de mil quinientos pesos, con destino a la confección de un proyecto de Acueducto para la ciudad de Banes, en Oriente.

Así nos lo informó ayer el ingeniero Jefe de dicho Negociado, señor José M. Betancourt, quien hace algunos meses con técnicos a sus órdenes hizo un estudio preliminar sobre el terreno para dicha obra, con el éxito que ahora motiva la concesión del crédito referido.

Manifestó el ingeniero Betancourt, que es propósito de Obras Públicas obtener fuentes de pozo en aquella localidad, que son las mejores, teniendo también prevista la posibilidad de utilizar otra por medio de un embalse. Por los análisis practicados en el agua en aquella localidad se sabe que es buena.

La población de Banes cuenta con quince mil habitantes, y está muy necesitada de un establecimiento de abasto de agua. Las fuentes de pozo inspeccionadas están a siete u ocho kilómetros de la población. hará un censo y el catastro correspondiente, para determinar las futuras condiciones del Acueducto.

En la entrante semana partirá el citado ingeniero, acompañado del técnico en Ingeniería Sanitaria, señor Angel A. Colina, hacia Banes, a fin de ordenar el comienzo de los trabajos.

Extraviados varios libros que debían unirse a un juicio

El Secretario que los tenía a su cargo, parece que los perdió, sin explicarse cómo

El Secretario Judicial del Juzgado de Primera Instancia del Este, señor Manuel Macías, remitió al Juez de Instrucción de la Segunda, un testimonio de lugares en el juicio seguido en cobro de pesos por el señor Manuel Crespo contra Manuel Agüera Méndez, a fin de que incoe causa criminal por infidelidad en la custodia de documentos contra el anterior secretario de aquel Juzgado, Adolfo de Miguel.

Dice el testimonio de lugares, que al tratar el señor Macías de hacer entrega de cuatro libretas, a una de las partes litigantes, no pudo efectuarlo, porque no aparecían unidas a la causa, ignorando dónde las tenga el acusado Miguel.

Un candidato a Representante denuncia varios hechos.

El doctor Cirilo Pérez Mato, candidato a Representante del PUN, presentó en el Juzgado de Insrucción de la Segunda, una denuncia por falsedad electoral.

Dice el denunciante que en los colegios electorales 2, de San Felipe; 10, de Monserrate: 6 y 1 de San Juan de Dios; 2 y 11 de San Leopoldo; 4 de Santa Teresa y 1 del Templete, le han quitado votos, agregándoselos a otros candidatos.

Quemaduras graves

Julia Medina Polo, de 19 años, vecina de San Nicolás número 195, fué asistida de graves quemaduras diseminadas por el cuerpo, que sufrió al estallarle un reverbero en su domicilio.

En el primer centro de socorro fué asistida de graves síntomas de intoxicación Irene Delgado Blanco, de 22 años, vecina de San José 66, al ingerir permanganato con el ánimo de suicidarse.

UNA MOCION AL CONSEJO NACIONAL DE VETERANOS

Los delegados que suscriben someten a la consideración de sus compañeros la adopción de la siguiente moción:

La Asociación de Veteranos de la Independencia de Cuba, representada legítimamente por su Consejo Nacional, en sesión del día de hoy, con vista de los hechos descubiertos en el barrio de Cojímar, Término Municipal de Guanabacoa, sobre una conspiración para alterar el orden, declara: Que la Asociación de Veteranos de la Independencia de Cuba, cuyo principal objeto es la defensa de la Nación, incondicionalmente, y laborar por el desarrollo, en el pueblo cubano, del amor a la patria y a sus libres instituciones, y además, velar por el mantenimiento de la paz en el territorio de la República, ha visto con desagrado que por informes, seguramente equivocados, se trata de mezclar el nombre esclarecido del coronel Cosme de la Torriente, Presidente de esta Institución, en la aludida conspiración, que tantos daños podría causar a nuestra Patria, creando la desconfianza en la vida económica y política de la Nación. El coronel Cosme de la Torriente, con sus prestigios, su patriotismo y su claro juicio, es un firme baluarte de nuestra Independencia y un defensor sincero de nuestras Instituciones Republicanas, que correrían graves peligros con la alteración del orden.

Salón de Sesiones del Consejo Nacional, marzo once de mil novecientos treinta y ocho.

(Fdo). Coroneles: Pío Domínguez; Dionisio Arencibia; José Semidey; Fernando Diago; León Primelles; Tomás Olivera; Juan M. Portuondo, Nicolás de Cárdenas; Alfredo Alvarez; Eulogio Sardiñas Zamora. Comandantes: Eduardo Guzmán, José Pagliery; Gustavo Alfonso; Segundo Corvisón; Policarpo Madrigal. Capitanes: Ramiro Ramírez Tamayo y Pedro Geli.

El central "Parque Alto" suspendió la zafra por unos días

El «Vertientes» tiene molidos ya 312,843 sacos. Cuba invitada a la Exposición de Los Angeles

Informes telegráficos recibidos en la Secretaría de Agricultura anuncian que ha terminado la presente zafra el central azucarero «Guipúzcoa», ubicado en la provincia de Matanzas, y haberla suspendido temporalmente el «Parque Alto», de la provincia de Santa Clara, en espera del traspaso de las cuotas de algunos colonos libres para continuar sus labores.

La última relación recibida de distintos ingenios acerca de su producción hasta el pasado día 28, es como sigue:

	Sacos.
Niágara	34,082
San Cristóbal	58,078
San Ramón	41,197
Providencia	55,128
Habana	33,959
Puerto	18,362
Santa Rita	27,185
Pastora	52,171
Ramona	43,551
Constancia (Encrucijada)	59,306
San Francisco	36,231
San Isidro	70,394
Santa Rosa	56,143
Ulacia	32,109
Cunagua	81,450
Vertientes	312,483
Dos Amigos	5,567

La exposición de Californ[ia]

Por conducto de la Cancille[ría] ha recibido en la Secretaría de [Agri]cultura una invitación del Emb[aja]dor de los Estados Unidos de [Norte]américa, en nombre de su Go[bierno] para que Cuba concurra a la Ex[posi]ción Internacional Mercado de[l Pa]cífico, que se celebrará en Los [An]geles, en 1940, así como a la [...] Mundial que con relación a la [...] mera se celebrará en 1942 para [con]memorar el desembarco de Ca[...]

Títulos expedidos

El Subsecretario de Agric[ultura] doctor Gustavo E. Pérez, ha fir[mado] los siguientes títulos de marca[s de] ganado expedidos por el Nego[ciado] del Registro Pecuario y Marca[s de] Ganado:

Ceferino Alonso, Reemberto [...]rrás Martínez, Pedro Consegra [...]pez, de la provincia de Santa C[lara]; Cecilio Valdivieso, Roberto C[...] José M. Acosta, Agustín Yanes [...]nor Escobar, Olegario P. Toledo, [...] Guirola Manzano, José Betan[...] Germán Alvarez, de la provincia [de] Camagüey; Juan Quintino R[...] Gerardo Valiente, Caridad Leyva [...]sé A. Ruiz, Antonio Guerrero, Ed[...]do Fernández, Ernesto Betan[...] Santiago Espinosa, Ramón Velá[...] Francisco Rodríguez, Hermanos [...]vera Eres y Miguel Angel Ochoa [...] la provincia de Oriente.

Solicitudes de marcas

Han solicitado marcas como ga[na]deros mayores los señores Marc[...] Pino Pérez, Miguel Petón Castell[...] Ricardo Borgas Cruz; y como ga[na]deros menores Francisco Ugarte, [An]tonio Torres, José García Suárez, [Fé]lix León, Enrique García Gonz[ález] Carlos Leal Morales, Rafael O[...] Estrada, Gregorio Valdés, Juana [...]varez Castillo, Rogelio Medina, [An]tonio Milián Suárez.

Muchos niños harán su Primera Comunión el día 19.

Con tal motivo el Departamento de Trajes de Niños presenta en el Cuarto Piso un extenso surtido de trajes de Primera Comunión, con las demás prendas y accesorios propios de esta ceremonia.

Traje de gabardina blanca de superior calidad, con camisa de holán y corbata de seda. 6 años 11.58
7 a 9 años ______ 12.50

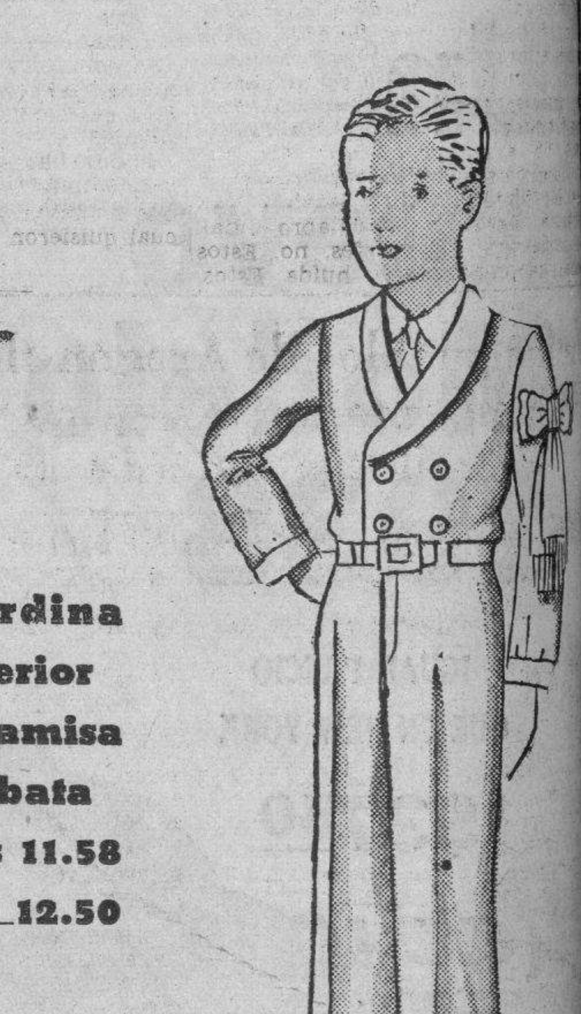

Traje de dril blanco de fina calidad. Tallas: 5 a 9 años
3.50

Otros modelos y calidades 4.50 y 6.50

Traje de crash de hilo de la mejor calidad, con camisa de holán y corbata de seda.
Tallas: 6 años: ______ 10.50
7 a 9 años ______ 11.00

Lazos, bandas, libros, rosarios, velas, etc. a precios muy convenientes.

Regalos de San José.

En el Cuarto Piso encontrará también los más indicados regalos de San José para niños y jóvenes.

Cuarto Piso

El Encanto

Los artículos que usted nos pida por carta le serán enviados inmediatamente. DPTO. POSTAL

M.E.C.D. 2016

9A SECCION 2

TELEFONOS: Dirección . . . . . M-2856 · Jefe de Redacción M-1287 · Sección de Sports . M-7912

DIARIO DE LA MARINA

TELEFONOS: Quejas . . . . M-7911 · A. Clasificados . M-7915

9A SECCION 2

AÑO CVI — ACOGIDO A LA FRANQUICIA POSTAL — LA HABANA, SABADO, 12 DE MARZO DE 1938 — EL PERIODICO MAS ANTIGUO DE CUBA — PAGINA TRECE

LA ACTUALIDAD

Hacia el derrumbamiento final

En ningún período de la guerra han desplegado las huestes nacionalistas tan enorme fuerza y tan arrolladora potencialidad, como en el que ha seguido a la toma de Teruel. En ninguno han demostrado tan inmensa superioridad sobre los rojos.

Combaten al mismo tiempo victoriosamente en el frente de Aragón y en el frente de Madrid. Y todavía les sobran energías y recursos para bombardear en un día media docena de poblaciones. Toman pueblos a docenas en cada jornada en el primer frente, y entran después en el histórico pueblo de Belchite, avanzando diecisiete millas en dos días. Rompen las líneas del Sur de Guadarrama, que parecían inexpugnables y cercan bajo un círculo de acero y de fuego al Escorial.

Ante esta tromba de ametralladoras, de cañones, de caballería, de infantería, de tanques y de aviones, ¿qué remedio les queda a las maltrechas y derrengadas tropas rojas más que huir precipitadamente o entregarse a millares al enemigo?

¡Ahora sí que pueden seguir Prieto y Negrín redoblando y trompeteando por el hundimiento del «Baleares». No les han valido ni las últimas y nutridas remesas de aeroplanos, de tanques, de fusiles y de municiones que recientemente recibieron de Rusia. No han servido más que para estrellarse contra las apocalípticas ofensivas de Franco o para pasar a las manos de sus soldados.

Eso sí; la cobardía con que han abandonado pueblos tan atrincherados como Belchite, la han compensado con el denuedo en destruirlos. En la villa natal de Goya, Fuendetodos, han hecho escombros la casa del insigne artista y cenizas sus monumentales frescos. Basta que sea Goya el pintor más típicamente español de todos los pintores españoles, el de los cuadros de los fusilamientos del Dos de Mayo, para que los rojos lo aborrezcan con odio mortal. Son los mismos que saquearon el Museo del Prado de Madrid, y comerciaron con los cuadros de Velázquez, de Murillo y de los demás genios del arte pictórico español. Son los mismos que arrasan en los templos por ellos destruídos los riquísimos tesoros de imaginería que encerraban. Les molesta, les repugna lo español, en el arte, en la religión, en las costumbres y en el carácter.

Llevan bien su castigo en ese fulminar continuo con que cae sobre ellos toda la espantosa y gloriosa maquinaria bélica de los reconquistadores; en ese éxodo sangriento con que ya no encuentran pueblos ni montes ni valles donde guarecerse; en esa pavorosa pesadilla de terror y de pánico en que ven brotar franquistas hasta de los troncos de los árboles y de las piedras de los caminos.

Ya no sabe a qué patrañas y a qué trampantojos apelar el Gobierno trashumante para inyectar ánimos a sus tropas. Ya no encuentra medios de coacción y represión para contener las iras de la retaguardia, que no quiere seguir sufriendo hambre, miseria y las horribles inquietudes y angustias y los cuotidianos peligros de la guerra, porque sabe que es inútil; porque está convencida de que los rojos han de ir desastre tras desastre, hasta el descalabro final. Los dirigentes y los jefes, no. Estos tienen ya preparada su huída. Estos, «redondeados» con el oro que ha costado tanta sangre, tanto estrago y tanto horror a sus desventurados camaradas, pasarán la frontera e irán a París o en Biarritz o vendrán a América, como turistas perpetuos a vivir como buenos burgueses, a sus anchas y a aumentar, con sucios negocios, el capital robado en la España roja.

Lo que hace falta es que se escapen de una vez cuanto antes, para que no pisen ya jamás la tierra a la cual quisieron echar su maldición.

León ICHASO

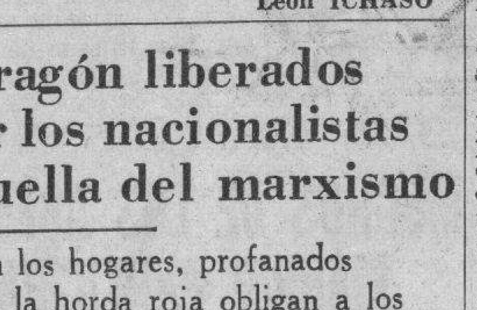

PANTALLAS A LA ORDEN
OLMO
AGUILA 133 M-8040

EL HIERRO DE FRANCO HA SIDO MAS FUERTE QUE TODO EL ORO DE LOS ROJOS

LOS HORRORES DE LA GUERRA Y SUS DESENGAÑOS, CAUSAN EN CATALUÑA UNA PROFUNDA REACCION MUY ESPAÑOLISTA

Los antimilitaristas catalanes de antaño, tan intransigentes, confían hoy única y exclusivamente en Franco

La ruina y la miseria que se enseñorean de la región, con sus capitales en poder de las hordas anarquistas y ante el grave peligro de su desaparición, Cataluña ha reaccionado

ZARAGOZA, marzo 11 (SE.)—Por E. de Angulo.—Según noticias directas que recibimos, una de las más curiosas consecuencias del Glorioso Movimiento Nacional es la crisis del catalanismo.

Ha hecho falta que Cataluña tuviese un Gobierno propio y hasta Ejército catalán y acuñase moneda y disfrutase de una Administración de Justicia indigna y que su idioma fuese elevado a la categoría de oficial y que se hiciesen realidades todas y cada una de las aspiraciones formuladas en las famosas «Bases de Manresa» para que la decepción haya matado en flor el catalanismo.

Tanta lucha y tanto encono y tanto pertubar año tras año la política española y tantas sutilezas y distingos en torno al separatismo y al autonomismo y al nacionalismo para, al fin, darse por convencidos y arrepentirse ante la triste realidad de la experiencia, al ver a Cataluña deshecha y arruinada, en poder del anarquismo y de todas las demagogias, cuando la gran ciudad de Barcelona amada hasta el paroxismo, corre el riesgo de sufrir como Madrid, los horrores de la guerra...

Claro es que todavía quedan recalcitrantes que, como Puig y Cadafalch y el sacerdote doctor Carreras huían en un barco hacia Italia, salvándose del riesgo cierto de perder la vida y aun tenían ánimos de lamentarse por la suerte del «Estatut». Y un religioso hay, autor de un libro para la infancia que fué prohibido por la dictadura—por sus conceptos antiespañoles en torno a la bandera y a la patria catalana—y que ahora en la España Nacional escribe obras patrióticas, pero que todavía es incapaz de emocionarse ante el Himno Nacional porque sólo «Els Segadors» tiene fuerza bastante para estremecer su patriotismo. Otro destacado elemento propagador del catalanismo entre las juventudes católicas, preguntaba con sorna en Roma que de dónde era nuestra bandera bicolor, lo que no fué obstáculo para que luego en la España Nacional entregarse cerca de los altos poderes para que le fuera encomendado un puesto de dirección de las juventudes españolas. No prosperó en sus deseos porque hubo quien creyó indispensable una previsora cuarentena.

El catalanismo en quiebra

Pero fuera de estos casos, que no pasan de ser esporádicos y sin gran transcendencia, el catalanismo ha perdido todo un ambiente popular. Mas aún, las grandes masas catalanistas se han pasado con armas y bagajes al campo contrario. Quienes antaño propugnaban por los ideales nacionalistas daban preeminencia al sentimiento de «Patria Catalana» sobre el de «Patria Española» y pusieron todo su afán en desprestigiar al Ejército y desfigurar nuestra Historia y renegar de nuestras más altas instituciones... han cambiado ahora radicalmente de opinión y defienden a todo trance la supremacía del ideal españolista y ponen toda su fe en el resurgir de las tradiciones hispanas y su suprema esperanza la concentran en el día de la triunfal entrada del Ejército español en Barcelona.

Mucho antes de estallar el Glorioso Movimiento Nacional el diputado a Cortes de la Lliga, don Fernando Valls y Taberner, tuvo la osadía de publicar un folleto en el que señalaba como única salvación ante el peligro inminente de la demagogia triunfante el despertar en Cataluña el ancestral amor a España y de hacer para ello una intensa propaganda de carácter españolista.

Muchos partidarios tuvo entonces el señor Valls y Taberner. Pero se silenció con escándalo su campaña, se retiraron de la circulación sus proyectos de patriotismo español, los periódicos de la Lliga le retiraron la colaboración y se orientó la situación política hacia un nefasto «centrismo» en lamentable contubernio con Portela Valladares.

Hoy todos, absolutamente todos comparten las ideas de Valls y Taberner.

El nacionalismo catalán anti-español y antimilitarista está en crisis como partido político y como ideal factible.

Ya las «Bases de Manresa» no reducen a nadie que tenga el más elemental criterio de solvencia política y de responsabilidad ante la Historia. Los conceptos vertidos por Prat de la Riba en un «Nacionalitat Catalana» y por Cambó en un «por la Concordia», apenas encontrarían hoy quien los defienda.

Y han pasado para siempre los días del «¿Monarquía? ¿República? ¡Cataluña!». Y quienes de tal forma se expresaban giran hoy fervientemente los ojos hacia España y aún más concretamente hacia una Monarquía a la que tantas y tantas trabas opusieron.

Pero no es sólo la Lliga la que se muestra contricta y arrepentida. Dencás y su Estat Catalá tienen muchos motivos para no insistir en sus antiguas utopías.

Y en Francia y aun en los frentes de batalla de la España nacionalista hemos visto a no pocos elementos destacados que militaron en las Juventudes de Esquerra y que hoy se niegan a volver a Cataluña y aún trabajan y luchan activa y eficazmente para que el ejército capitaneado por el Caudillo Franco salve a Cataluña del caos en que se encuentra por culpa del malvado catalanismo.

El gobierno Negrín, mal recibido

Se ha recibido con recelo y aun con hostilidad la llegada a Barcelona del «Gobierno Central» que preside Negrín.

Pero ello no es por prevención anti-española, por repulsión contra los «colonizadores» sino porque la estancia del gobierno trashumante en Barcelona aumenta el riesgo de que la ciudad condal sea preferentemente castigada por la artillería, la marina, la aviación nacionalistas. Esto saca de quicio al más recalcitrante. Pocas ciudades hay en el mundo más amadas que Barcelona.

Sus bellezas urbanas, su emplazamiento ideal, su riqueza y esplendor, la pujanza de su industria, la fama de su puerto, la potencia de su comercio... todo llena de orgullo a los catalanes acuciados constantemente de un afán de superación y estimulados por un contínuo prurito de rivalidad en un ansia incontenida de que su ciudad sea la primera de España con miras a parangonarse con las más importantes del continente.

Y la vista de la ruina y la miseria que asolan Barcelona, con su puerto paralizado y su industria desbaratada y su comercio en ruinas y su agricultura empobrecida y sus calles ensangrentadas en poder de unas hordas anarquistas y, sobre todo, ante el peligro de que la metralla de la guerra pueda hacer un solo desconchado en la ciudad amada, el catalanismo de todos los matices ha reaccionado en forma tal que ésta es la más profunda transformación que se aprecia en la psicología de Cataluña.

De nosotros depende ahora que la mala hierba retoñe o que sea incorporada para siempre Cataluña al ideal de una exaltación españolista que todos ansiamos.

El problema tiene mayores dificultades o intríngulis de lo que a primera vista parece.

En los pueblos de Aragón liberados recientemente por los nacionalistas se ve la sucia huella del marxismo

No sólo los templos sino también los hogares, profanados y convertidos en cubiles por la horda roja obligan a los nacionalistas a dejar a un lado el fusil y coger la escoba

FRENTE DE TERUEL, marzo 11 (SE) — Por Justo Sevillano. — Estamos ya habituados al triste espectáculo y nada puede sorprendernos por su novedad. A la alegría de pisar tierra liberada sucede una impresión penosa que bien conocemos por repetida los que seguimos los pasos de nuestros soldados.

Los numerosos pueblos de Sierra Palomera y margen derecha del río Alfambra han puesto ante nuestros ojos el espectáculo lamentabilísimo de la devastación marxista.

Desorganización de todos los servicios de la retaguardia; suciedad y esterilidad, cuya patente huella da idea de lo que es la zona roja.

En todos los pueblos liberados por las columnas del Norte, Centro y Sur hemos hallado las localidades desiertas. ¿Dónde están esas pobres gentes labradoras? ¿Se fueron los mismos ahuyentados por el terror? Los que esperaban la libertad consiguiéndola por nuestro avance, no han podido obtenerla y fueron arrastrados en la retirada del ejército rojo hacia su infecta retaguardia. No han podido tener el consuelo de ver llegar a estas pobres gentes que esperaban la buena nueva del Estado Nuevo.

Nuestros soldados tienen que ocuparse en la reorganización de los servicios civiles en estos pueblos. Ninguna organización quedó en pie. Es aquello peor que el desierto.

Resulta inconcebible la suciedad de aquellos interiores que han servido de vivienda a los milicianos. La escoria de las Ramblas escupió toda la porquería de que es capaz en aquellos hogares que profanó, convirtiéndolos en cubiles inmundos que hay que sanear antes de cobijarse en ellos.

Y así en todos los órdenes. Antes de proseguir el combate hay que organizar la vida de la comarca, dar calor humano y alegría riente a todos estos pueblos de la vega y aldeas de la tierra. Hay que limpiar, en el sentido exacto de la palabra, para que sea habitable la zona que los rojos abandonan.

Una vez más los periodistas extranjeros han podido comprobar sobre el terreno lo que es la huella del ejército rojo. Sorprendidos por la rapidez del avance, apenas tuvieron tiempo para huír. Carnets, uniformes, folletos y libros de propaganda han sido abandonados en la huida, como si les pesara las repugnantes muestras de su condición social y de su literatura con caracteres sangrantes.

Pero nuestros soldados trabajan. Cuando termina la batalla hay que dejar el fusil y coger la escoba. Esta tarea se emprende con regocijado humor. No hay más remedio. Hay que hacer piras de los sucios montones que señalan la estancia de los rojos y, al sol, los pueblecitos, en unas horas de trabajo, se hacen alegres.

El campo espera la labor. Del otro lado del río unos campesinos miran las tierras que fueron suyas, deseosos de labrarlas, y esperan el momento de empuñar el arado a la sombra de los cañones que miran hacia el enemigo.

Al que fué campo de batalla durante 72 horas volverán los campesinos a trabajar en la paz que les trajo la guerra.

Esta es la labor que estamos haciendo apenas en una comarca dejan de tronar los cañones.

En la foto aparece el general Aranda en una posición de Santa Bárbara de Celadas, Teruel, explicándole a varios corresponsales extranjeros el curso de las operaciones de aquellos días

ESMALTE para automóviles, muebles y neveras.
PINTURAS mate y semi-brillo para muebles,
PINTURAS para exteriores de casas.
PINTURAS para interiores de casas.
PINTURA mate para paredes.
PINTURA para pisos y embarcaciones.
PINTURA para motores y cocinas.
BARNIZ nogal, caoba y roble.

ELABORADAS CON EL FAMOSO ACEITE DE TUNG CHINO

NU-ENAMEL

AMISTAD No. 43 Telf: A-7741.
—entre Neptuno y San Miguel—
y FERRETERIA "MONSERRATE"

Doctrina Nacional-Sindicalista

«Nuestro Movimiento—dijo un día José Antonio—no es sólo una manera de pensar, sino también una manera de ser». Donde quiera que veamos una desgracia, una necesidad, reaccionamos violenta y eficazmente, pero no con una intencionada orientación clasista, sino con un estilo eminentemente nacional y profundamente espiritual, porque lo espiritual es lo amplio y extenso, no en un sentido indeterminado y horizontal donde quepan y aniden el interés y el odio particulares, sino en una línea vertical, con una rigidez severamente impuesta por la plomada de una vida de milicia castrense y la inherente comunidad de unos intereses no de clase, sino de especie; no internacionales sino nacionales.

¿Dónde está la manera de ser y de hacer de nuestro nacional-sindicalismo? Veamos lo que en el particular apunta el punto noveno de nuestro Movimiento: «Organizaremos corporativamente la sociedad española mediante un sistema de sindicatos verticales por grandes ramas de la producción, al servicio de la integridad económica nacional» Luego nuestro sindicalismo, o mejor nuestro sindicato, dotado de un estilo eminentemente revolucionario, no puede concebirse en un Estado exclusivo y perplejo, que se detiene en una perenne revolución ante el espejismo de una lucha de clases necesaria, desprendida de la íntima condición de este Estado, sino que nuestro estilo revolucionario, sin esterilizarlo, sin castrarlo, puesto que caeríamos en uno más de los despotismos que queremos definitivamente corregir y anular, lo situamos y encauzamos, ya no sólo en el caudal de la evolución, sino que al mismo tiempo que le obligamos a participar en el plano concreto de las realidades económicas, con un amplio y profundo sentido nacional de cooperación íntima entre todos los factores que intervienen en la producción, o séase trabajo, técnica y producción, para que actúen y se compenetren entre sí, no como elementos autónomos, aunque naturalmente sujetos a su disciplina interior y privada de organización propia, sino como un sólo organismo, con actividades únicas en la concepción y únicas en la acción. Tales aspiraciones sólo pueden cumplirse en el Sindicato Vertical. Este es el único que para el Nacional-sindicalismo tiene en el Estado personalidad suficiente, definida y propia.

Es, por tanto, consigna suya superar los primitivos núcleos creados bajo los nombres de Centrales Obreras Nacional-Sindicalistas y Centrales de Empresarios Nacional-Sindicalistas, que en un principio hubieron de establecerse ante la realidad española que había llevado a la calle la acción directa para el aniquilamiento del Nacional-sindicalismo, y que tenían que ser organismos de acción exclusivamente revolucionaria, actuación que no podía ser otra ante un Poder público que no les permitía, ya no sólo adquirir una fuerza económica real, sino una vida legal suficientemente digna.

Así es natural que en el momento presente y solventada la anterior situación, nuestros Sindicatos hayan cambiado de situación y de modo. El sentido del número, pues, ha sido sustituído por un amplio concepto de masa, arraigándose en las propias entrañas de la realidad eminentemente nacional. Ya no es sólo una manera de pensar y de ser, sino que también tiene que ser una manera de hacer. ¡Arriba España!

Un Falangista

Dr. ROSATI
DENTISTA
O-Reilly 67 — Tel. A-9422

Un escritor extranjero ha hecho un estudio de la situación de las dos monedas y su cotización en la Bolsa

La solidez de la peseta de Franco se debe a la buena administración, a la subsistencia de la estabilidad de los precios y a la exportación de primeras materias

PARIS, marzo 11. (SE.) — Z. Batkowski hace comentarios acerca de la desvalorización de la peseta roja, de la evaporación de las reservas-oro del «Gobierno» pirata y de su contrapartida, la revalorización de la peseta blanca y su cada día mas firme situación en el mercado de los cambios. Al hacer la comparación entre una y otra moneda, sienta estas afirmaciones:

«¿Cuál ha sido comparativamente la apreciación de la peseta nacional creada por Franco el 13 de noviembre de 1936, con el estampillado de los billetes existentes en el territorio liberado?

Para establecerla, hay que referirse al mercado de París, único en el que las dos pesetas se cotizan paralela y corrientemente.

En París, al principio, la peseta roja cayó de 180 en julio de 1936 a 110 en septiembre, para remontar a 170 en octubre, a consecuencia de la primera devaluación del franco francés. A partir de este momento, caída rápida, por bajo de 90 en noviembre, y a 75 en diciembre, seguida de una recuperación hasta 100 en enero. En este momento la peseta de Burgos comienza a cotizarse. A principio de febrero, se opera a 120, la roja a 80.

La aparición de billetes falsos estampillados en el mercado se traduce en un descenso a mitad de mayo: baja a 100. Y la roja a 60, manteniéndose, por tanto, el mismo desnivel entre una y otra: 40 francos por 100 pesetas. El anuncio del canje de los billetes estampillados de Burgos por el nuevo papel nacional determina una subida rápida a 130 al comenzar abril; la peseta roja sube más lentamente hasta 80, ampliándose el desnivel hasta 50.

A principios de mayo son puestos en circulación los nuevos billetes nacionales, y a partir de este momento la victoria de la peseta de Franco sobre la roja adquiere carácter definitivo. Al tomarse Bilbao, la peseta de Burgos está ya a 150, mientras que la roja resbala hasta 60. La prima de la moneda nacional es ya del 150 por 100. Posteriormente, la peseta de Franco se reafirma todavía y se estabiliza alrededor de 170, mientras que la roja se precipita a 50 en septiembre, a 40 en noviembre y a 35 en diciembre.

A pesar del hecho de que todo el encaje metálico haya aprovechado a los rojos, la moneda de Franco merece una prima de 400 por 100 sobre la peseta roja. Gracias al entusiasmo patriótico, el Gobierno Nacional ha podido constituir una reserva apreciable con los donativos voluntarios de oro.

¿Cuál es la causa de esta estimación de la peseta nacional y la de la desvalorización de la peseta roja?

El mantenimiento del curso de la peseta de Franco es debido a la buena administración de Burgos, a la subsistencia de su valor adquisitivo gracias a la estabilidad de los precios en la España Nacional, y a la exportación de primeras materias procedente de los territorios reconquistados. Contrariamente la peseta roja sufre las consecuencias de la anarquía, del recurso de la inflación practicado sin cesar, de las confiscaciones que han desorganizado toda la producción del territorio que permanece todavía bajo la bota roja.»

La lección del proceso monetario español la resume así el articulista:

«En el terreno financiero, puede decirse, que el hierro se ha mostrado más fuerte que el oro, y es porque el tiempo trabaja en favor de Franco, que puede esperar tranquilamente el momento propicio para la victoria final».

LA ESPAÑA DE HOY

LA CIUDAD DE TERUEL SE CONSUME A FUEGO LENTO

Hace varios días que desde el centro de la ciudad de Teruel se levantan hacia el cielo unas cuantas columnas de humo. Desde los parapetos que en los mismos alrededores de la ciudad están guardados por patrullas de soldados nacionales se observa el hecho. No hacen falta prismáticos, porque la vecindad de las casas de Teruel es tal que pudiera decirse que están como al alcance de la mano. ¿Qué quieren decir esas fumaredas turolenses? Sencillamente esto: que los rojos se preparan con algún tiempo al abandono de la ciudad. Pueblo o villa o capital que, ocupada por tropas marxistas, dé muestras de estar incendiándose, se halla a punto de que sus victimarios la dejen en paz. En la paz de los sepulcros, muchas veces, porque no sé si por una deformación del espíritu y por una degradación de los sentimientos, o si por actuar bajo influencias esteparias y orientales, vienen los rojos españoles ensañándose sobre nuestro territorio nacional como si estuvieran destruyendo un país extranjero y enemigo, una nación extraña odiada hasta la exasperación. Recordemos los incendios de Vizcaya, de Santander y de Asturias; los casos terribles de Amorabieta, de Guernica, de Munguía, de Potes y otros muchos que pusieron espanto en el ánimo y aún se recuerdan con horror.

Desde que por arte de birlibirloque y porque encontraron graves ayudas en el interior de la ciudad, los batallones rojos pudieron penetrar en Teruel, están convencidos sus mandos de la imposibilidad de mantenerse allí más tiempo del que los jefes de los Ejércitos nacionales quieran. Si Teruel no ha sido recuperada por España, si la bandera española no flota al viento en la Plaza del Torico y en la torre de la Catedral, no es porque sea difícil arrebatar a los marxistas la posesión de la plaza, sino porque había otras cosas que hacer, mucho más importantes y muchísimo más desagradables para el marxismo. Ejemplo: la batalla del río Alfambra. Con la mitad de los efectivos de todas clases que en el Alfambra entraron en juego, el asalto a Teruel hubiera sido cosa resuelta en muy pocas horas. Pero, repitiendo lo que ya he dicho y escrito hasta la saciedad, preguntemos: —«¿Qué importancia tenía ni tiene la ciudad de Teruel, en sí misma?» Ninguna. Reconquistar la capital del Bajo Aragón sería, a lo sumo, un empeño de amor propio, o un alarde de superioridad, alarde vano y sin consecuencias. En cambio, destrozar el Ejército rojo de vanguardia en Sierra Palomera, invadir unas líneas de comunicaciones, tomar mil kilómetros cuadrados de territorio español, deshacer inmensos parques de material de guerra, apoderarse de una parte de ese material, constituía una operación digna de un mando consciente. Por añadidura, tal operación ponía en gravísimo riesgo la presencia de los milicianos rojos en Teruel. Estos se hallan apuntalados allí, según he tenido ocasión de informar a mis lectores, por dos grandes posiciones de montaña y por dos fortificaciones junto a la ciudad; éstas son el Cementerio y la Plaza de Toros; aquéllos, los montes de Santa Bárbara y de Mansueto. Si el lector supiera, por visión directa, lo que es la artillería del Ejército nacional y lo que puede la aviación a las órdenes de Franco, comprendería perfectamente que las obras de defensa levantadas por los bolcheviques en la Plaza de Toros y en el Cementerio no se hallan en condiciones de resistir dos horas de bombardeo. En cuanto a Mansueto y a Santa Bárbara, exigirán preparaciones más duras y asaltos directos muy violentos, pero caerían igual que cayeron los Montes de Bizkargui y de Sollube en Vizcaya, o los Puertos del Escudo en Santander y de Tarna en Asturias.

¿Tiene algún sentido comprender la guerra tan infantilmente, cuando Teruel está irremisiblemente destinado a sucumbir sin que nadie le ataque por vías directas? Es fácil hacer un pronóstico que se verá cumplido dentro de poco; un nuevo avance a fondo de las tropas que ocupan hoy el frente del Alfambra, un empujón en dirección de Aliaga, pondrá en grave riesgo, no ya la ciudad bajo-aragonesa, que eso importaría poco, sino los caminos y carreteras que los rojos emplean para comunicarse con las provincias de Valencia y de Castellón de la Plana. Esos caminos y carreteras constituyen la única salida que, en caso de retirada, tienen los marxistas para evitar que sus retaguardias sean cortadas. Por tanto, en cuanto las columnas nacionales, sobrepasando la Sierra del Pobo y otras montañas que se alzan hacia la izquierda del Alfambra, penetren en dirección de Aliaga, los tanques y soldados de Teruel tendrán que marcharse sin que nadie les ataque, sin que ni un solo disparo les invite al abandono de la ciudad que con tantos esfuerzos y con tan medianas artes lograron ocupar provisionalmente. Entonces, Franco, tendrá la satisfacción de ver cumplido un plan que una vez más le acredita como un jefe de cuerpo entero.

Vuelvo al tema de los incendios. Todo esto que yo dejo apuntado lo saben, naturalmente, los comandantes del Ejército rojo de Levante, porque entre ellos hay algunos militares profesionales que si no pueden alardear de genios, tampoco son unos necios ni unos ignorantes. Están convencidos de que las horas de ocupación de Teruel se hallan a punto de expiración. De ese desasosiego que produce una convicción amarga nace el propósito de incendiar y destruir. ¿Qué podría representar en el poderío de Franco el hecho de que Teruel se encuentre intacto o destruído cuando vuelvan allí las tropas nacionales? Nada. La ciudad en cuestión es y ha sido siempre pobre; no había dentro de ella ni graneros para abastecer a un Ejército ni fortalezas para consolidar una situación táctica ni tesoros para acrecentar las finanzas de una Nación ni riquezas que tienten a un Estado ni siquiera botín que encienda el deseo de las vanguardias lanzadas al asalto. De suerte que las humildes casas turolenses importan, principalmente, a sus dueños, a las familias que hayan de habitarlas, y desde el punto de vista nacional nos importa a todos, porque nos hallamos comprometidos en nuestros sentimientos y nuestro patriotismo para que no se amplíe ni ahonde la destrucción de España. Incendiar los edificios modestísimos de Teruel antes de abandonarlos es un crimen; tanto más espantoso cuanto que su inutilidad manifiesta no permite encontrarle la menor explicación; ni siquiera una de esas explicaciones monstruosas que la guerra autoriza o la revolución acepta. Nos encontramos, pues, nuevamente ante el espectáculo del destruir por destruir, del arrasar por arrasar, igual que en el Norte, lo mismo que en las tierras toledanas, a la manera de lo acaecido también en las risueñas provincias del Sur.

Las columnas de humo de que he hablado al principio, son, para la ciudad, como el rito funerario preferido de los rojos; anuncian el proceso de martirio y de muerte a que el bolchevismo somete a los pueblos cuando no puede sujetarlos a esclavitud. Que esos procedimientos hayan encontrado colaboradores y cómplices entre los españoles, sea cual sea la pasión y la ceguera política de las gentes, es algo tan extraordinario que no acabamos de comprenderlo. Tendrá que pasar mucho tiempo para que encontremos la interpretación de tanta maldad.

MANUEL AZNAR

16 de Febrero de 1938.

LAS HORAS HONDAS DE ESPAÑA

Los tres tributos de sangre

No había riesgo ninguno en los lugares que abandonaban los rojos para los aviadores de su causa. Los soldaditos de la gesta heroica que se los iban tomando no llevaban cañones anti-aéreos y aún no se presentarán en las nubes los aviones de León. El camino del aire estaba libre para piraterías estruendosas: la religión de honor y de bravura que levantaban al cielo los grandes aviadores españoles sobre las alas de plata de sus aparatos trágicos, ya sólo conservaba devociones en el campo nacional...

Marcha, la de «los mariscos» de continuos avances victoriosos, conquistando a cuchillo, palmo a palmo, aquí la cresta de un monte y allá la sajadura de un hondón...! Después de los capítulos de Iliada de Cabruñana la aspérrima, cayeron sobre Grado la florida... Otra vez la aventura formidable y otra vez el prodigio incontenible de la lucha cuerpo a cuerpo, en la que cada cuerpo que atacaba, ante su bayoneta hallaba diez..! Otra vez el romance de la raza de las caballerías portentosas cuajado en la realidad, y otra vez el retazo mitológico labrado por semidioses, convertido en historia de Galicia..!

Aquí, el heroísmo neto, la bravura gentil, el pecho franco... Y arriba, entre las nubes los raposos. No quedaban raposos en las cuevas al avance de las tropas: quedaban sin embargo entre las nubes, ocultos en los aviones. Atisbaban desde allí; huían por allí, de todo risco donde pudiera asentarse una ametralladora peligrosa, e iban en alto vuelo silencioso a echarse sobre los pueblos donde la guerra se apagaba ya, y que tornaran ya —plácidamente—, al vivir de trabajo en la quietud...

Sosiego caricioso de Luarca en la sutil aristocracia extensa de su parque y de su espíritu, entreabiertos los dos como dos ojos a la vera del Cantábrico...! Sosiego caricioso de Luarca, en el que sueñan a un tiempo como si fueran tres símbolos, al pie del espolón, un pescador, un poeta, en una rúa y una mocita en flor junto a un arriate...

Las mocitas en flor abundan mucho en la flor de este lugar. Hay cuatro en este momento en una de sus calles más graciosas que echan sobre el lugar, llena de risas, la música de su charla. Para la ingenuidad de su belleza de euritmia fina y de expresión profunda, la ingenuidad de su charla tiene toda la fuerza de un aroma. No saben nada del mundo estas cuatro mocitas tan gentiles. Estas cuatro mocitas, tan gentiles, no saben que hay raposos en el mundo, y que ahora en tiempo de guerra, los raposos se ocultan en las nubes seguros contra el peligro, y al acecho de presas indefensas que poder asesinar...

Llegó un avión de repente, diluído en la altura del espacio el ruído de su motor: bajó sobre Luarca casi a plomo y encima de este grupo echó una bomba... Tras de la hazaña se elevó otra vez en busca seguramente de algún nuevo conjunto de mocitas. Ya en éste todas las risas se convirtieron en ayes, y ya todo el donaire, y todo el ritmo, y toda la hermosura desbordada de estas mocitas en flor quedó llena de sangre sobre el suelo...

Una murió en el momento, con la carne pasada de metralla. Heridas las otras tres, hubo que recurrir al hospital... Tendido sobre Luarca, también el hospital es un jardín, en cuyos viales, a veces, se rompen los sollozos en tropel. Hay allí soldaditos de la guerra; hay en esta ocasión un capitán; hay ahora las mocitas del avión... Y hay, que se esparce de pronto un ambiente intensísimo de angustia, que se mete en el alma a toda prisa. Una frase de lágrimas repite:

—El capitán se muere sin remedio...!

Paco Victorero inquiere:

—Pero qué capitán...?

—Rodríguez Volta...

Un gran nombre de la guerra. Santa Ana de Montarés sabe de la eficacia de su arrojo... Cayó subiendo a su cumbre, y cayó de la herida que le mata... Acudió Victorero al hospital, porque una de las mocitas a que alcanzó el avión, es hija suya ...! Un español, Victorero: un español de siempre, nada más. Le dijo una mañana su hijo Amalio:

—Padre, yo me voy al frente...!

Le respondió, «en español»:

—Haces bien, hijo mío, es tu deber...

Enrique, otro hijo suyo, aún es balilla, pero tiene ímpetu ya...

Diez y seis años: es poco: el padre le contiene a cada instante. Y ahora, la niña, herida del avión en el hospital-jardín...

—Pero y el capitán, por qué se muere...?

—Porque necesita sangre.

—¿Mucha...?

—Ochocientos gramos...

—Aquí están...!

Y tiende el brazo robusto para que se los saquen al momento. Así salva una vida de valor. Así sonríe con gozo... Y así encuentra en su hogar un papelito en que el hijo unas palabras:

—«Perdóname, papá, pero es preciso...¡Me necesita España, y yo al frente!»

Un español Victorero: un español de siempre y nada más», en esta España de ahora que está haciendo la guerra los raposos...!

C. CABAL.

SUSCRIBASE Y ANUNCIESE EN EL «DIARIO DE LA MARINA»

Llegó a Colombia el Teniente coronel de la Marina G. Casas

Tribunal para examinar a los aspirantes a una plaza de Sargento 3ra.

En el Estado Mayor de la Marina de Guerra se han recibido noticias de que arribó felizmente a Colombia el teniente coronel Jesús Gómez Casas, Inspector General de la Marina de Guerra, que ha ido a dicho país con objeto de visitar a sus familiares.

Tribunal de examen

Se nombró un Tribunal para que examine a los aspirantes a la plaza vacante de sargento de tercera (Secretario de Causa) en el Castillo de la Punta, Habana, el día 31 del presente mes, de conformidad con lo que determina la Circular 1ra. de este E. M. G., compuesto de los siguientes oficiales:

a) comandante auditor Julio R. Paniagua Mocalt, Presidente; b) capitán auditor Emilio Ferrer Sánchez, vocal; c) capitán auditor Rubén Montero Pertierra, vocal.

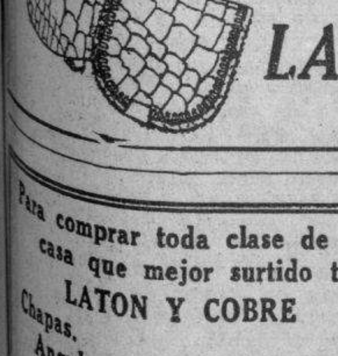

MONEDEROS, BILLETERAS, ETC.
Para regalos finos, gran variedad de modelos con cierre Relámpago en Cocodrilo legítimo y toda clase de pieles.
LA CASA del PERRO
Neptuno 38...

Para comprar toda clase de artículos de ferretería, diríjase a la casa que mejor surtido tiene y precios le puede ofrecer.
LATON Y COBRE: Chapas. Angulares. Flejes. Planchuelas. Tubos. Alambre.
ALUMINIO: Chapas. Angulares. Alambre.
METAL BLANCO: Chapas de todos calibres.
E. FERNANDEZ y Ca. S. en C.
(Importadores de ferretería)
PADRE VARELA 69 Y 71, ESQUINA A SAN RAFAEL
Teléfonos U-5215 y U-5371. CABLE: "TAMAYAN"

M.E.C.D. 2016

OLIMPICOS CONTRA CUBAN STARS EN EL STADIUM TROPICAL, ESTA TARDE

JUEGAN ESTA TARDE LOS NEW YORK YANKEES CON LOS CARDENALES EN ST. PETERSBURG

DESDE EL BULL PEN

Por PEDRO GALIANA

NOTICIAS DE AQUI Y DE ALLA:

El juego de baseball anunciado para esta tarde en el Stadium de La Tropical tiene enorme importancia para Agapito Mayor y para José María Fernández... El primero probará en el game su suerte entre players profesionales, dependiendo del resultado que firme o no para irse con los New York Giants... El segundo, probará el team de «Cuban Stars» que llevará este año a los Estados Unidos... Dolph Camilli, la última adquisición de los Dodgers de Brooklyn, bateó más jonrones en 1937 que todo el equipo del Brooklyn... Y Burleigh Grimes cree que podrá conectar 38 o 40, trabajando en un campo como el de Ebbetts Field... Sólo dos bateadores pudieron superar a Camilli el año pasado en la Liga Nacional: Joe Medwick y Johnny Mize... Adolfo Luque está haciendo todo lo posible por convencer al Pollo Rodríguez de que debe continuar en la organización de los New York Giants... Pero el joven infielder tiene su vista puesta en el negocio que le han ofrecido en Venezuela... Al propio tiempo, si los Giants le dan el release al Pollo, no se extrañen si el Trenton le envía un buen contrato a través del Mulo Morales... Joe Gordon está altamente agradecido a Billy Dickey, porque éste le ha enseñado a pararse en el home-plate de modo que los pitchers no lo engañen mucho con la bola hacia adentro... Esta noche se efectuará en los salones del Habana Yacht Club un merecido homenaje a los yatistas que tomaron parte en la regata de St. Petersburg-Habana, haciéndose entrega en el mismo de los trofeos ganados por los skippers yankees... Incidentalmente, Fred Spuhn, coach de remos del Yacht Club, llegará este año con un mes de adelanto a temporada anteriores... Y la entidad yatista habla de comprar un OCHO nuevo para la justa de la Playa.

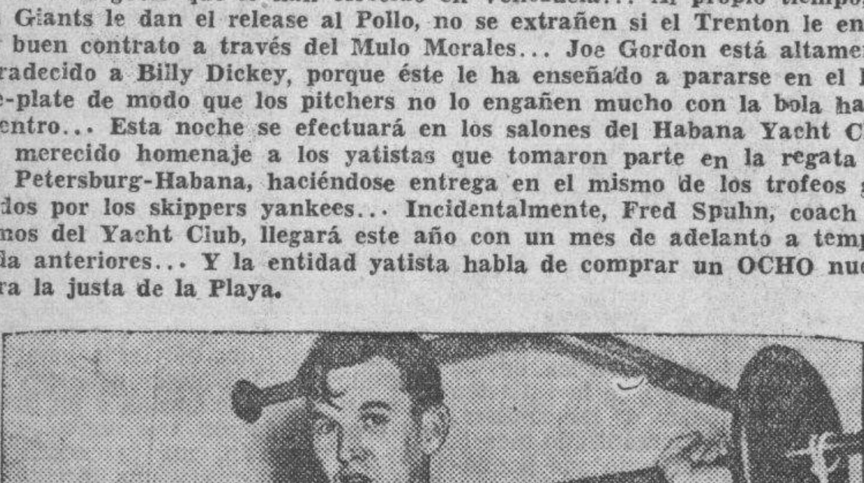

Este no es un boxer... Se trata simplement de Blondy Ryan, de los Giants, en su ejercicio diario de Baton Rouge.

Joey Stripp acaba de amenazar con retirarse del baseball organizado si el San Luis no le paga los $10,000 que demanda como sueldo por la temporada... «Después de todo, ahora mismo me acaban de invitar de Jersey City para jugar baseball semiprofesional por $7.500 al año, y sólo tengo que jugar tres veces a la semana»—dice Stripp... Mientras tanto, Lingle Van Mungo ha prometido seriamente a Burleigh Grimes que este año se va a portar como la seda... El nuevo restaurant de Jimmy Braddock en Broadway y la 47, se inaugura el día 20, y Joe Gould espera un éxito definitivo... El mexicanito que hacía de maestro de ceremonias en el Yumurí, de New York, está terminando un contrato con la casa Crusellas... Después de haber sido un éxito en Sans Souci... Cuando el Radio-Cine estrene en el mes de Julio la última película de Dick Powell titulada «Varsity Show», los atletas cubanos conocerán todas las canciones de las principales universidades americanas... El cabaret «La Conga», donde se reúnen tantos cubanos en New York, reanudará su temporada el día 16 con la orquesta de Eric Madriguera...

Mickey Cochrane, manager de los Tigres, toma un baño de sol en el training camp.

Mickey Cochrane tiene idea de transformar a Bing Miller en coach, pasando a Cy Perkins al departamento de scouts... Aun cuando el robo de bases es un arte perdido en la Liga Americana, los Tigres de Detroit piensan revivirlo en condiciones en la próxima temporada... Los Yankees posen, también, magníficos corredores... En el grupo pueden mencionarse: Joe Gordon, Red Rolfe, Frankie Crosetti, Jake Powell y Tom Henrich, pero McCarthy prefiere asegurar sus choques con home runs... «Siempre es mejor hacer una carrera con un solo batazo, a aventurarse a fabricarla con cuatro!»—dice McCarthy... Benny Chapman fué, durante el tiempo muerto, refere de basketball en la Conferencia del Sur... Max Schmeling peleará el día 16 de Abril con Steve Dudas. Y nadie «duda» de que el alemán ha de anotarse la decisión en menos de nueve asaltos... Aunque todo el mundo admira a Joe Di Maggio en el campo de training de los Yankees, la verdad es que tienen más confianza en los batazos de Billy Dickey y Lou Gehrig, que en los de él... Bob Quinn, administrador de los Bees de Boston, no está de acuerdo con los que creen que Bob Johnston estaba LISTO cuando los Yankees lo vendieron el año pasado.

☼☼☼

Tom Trop, que acaba de regresar a New York, después de una larga estancia en la Habana, no ha tenido inconveniente en afirmar que «las carreras han mejorado notablemente en Oriental Park, y que para 1939 el hipódromo de Marianao será un fuerte opositor de las pistas de Miami»... El almuerzo de Joe McCarthy consiste en un «sanwich de pollo y una botella de leche»... (No en balde el team gana con tanta facilidad!)... Ellsworth Vines y Fred Perry están tan seguros de que Donald Budge ha de saltar al profesionalismo en el Otoño, que están reservando todas sus energías para la tournee que ha de iniciarse... En vista de que Clyde Castlemann no ha dado señales de vida, el manager Terry, de los Giants, ha decidido levantar a Tom Baker, a quien adquirió el año pasado del Brooklyn... El ex alcalde de New York, Walker, y Babe Ruth están tratando de adquirir todas las acciones del viejo McKeever, para hacerse dueños del equipo de Flatbush... Luke Hamlin es el pitcher del Brooklyn que más se ha entusiasmado con la compra del inicialista Camilli... Nunca había podido descubrirle la debilidad...

SELECCIONES DEL DIARIO

(Por Blue WRACK)

PRIMERA CARRERA
(1 milla y 60 yardas)
1—Black Dreams.
2—Wandering Gold.
3—Up In Arms.
4—Shadowgraph.

SEGUNDA CARRERA
(1 milla y 60 yardas)
1—Ogle.
2—Red Eva.
3—Redwick.
4—Bunky.

TERCERA CARRERA
(1 milla y 60 yardas)
1—Heartese.
2—Lum Joy.
3—Nana B.
4—Roping.

CUARTA CARRERA
(6 furlongs)
1—Piltrix.
2—Dinian
3—Amqui.
4—Bon Mot.

QUINTA CARRERA
($5\frac{1}{2}$ furlongs)
1—Lord Dalton.
2—Flaming Torch.
3—Alanova.
4—Euryalus.

SEXTA CARRERA
(1 milla y 60 yardas)
1—Tom Jack Jr.
2—Gawaine.
3—Blade Edge.
4—Zevstar.

SEPTIMA CARRERA
(1 milla y 60 yardas)
1—Kuvito.
2—The Corner.
3—Stumptown.
4—Ltle Wackie.

JUGARAN ESTA TARDE LOS OLIMPICOS FRENTE A LOS CUBAN STARS, A LAS 3

Agapito Mayor ocupará el box por los Olímpicos, para hacerle frente al fuerte conjunto de José María Fernández. Rodolfo Fernández será el pitcher profesional. Comentarios

HOY JUEGAN LOS OLIMPICOS POR ULTIMA VEZ

Por fin, esta tarde, a las tres, tendremos en el Gran Stadium de la Cervecería La Tropical el desafío que toda la afición ha venido esperando desde que se conocieron los sensacionales triunfos del pitcher Agapito Mayor en las Olimpíadas de Panamá. El team Olímpico de base ball, ganador durante cuatro Olimpíadas distintas, del gallardete centro-americano, será sometido a su más dura prueba hoy, al enfrentársele con el conglomerado de estrellas profesionales que dirige el popular José M. Fernández.

Y este encuentro, pedido por la afición, y ofrecido por una gentileza muy grande del Comité Olímpico y de su popularísimo delegado de base ball, Enrique Nogueira, brindará a todos la oportunidad de ver bien de cerca el conjunto que tan bién nos representó frente a los ases profesionales de México, Puerto Rico, Venezuela y Panamá.

SERA UNA GRAN LUCHA

Aunque a primera vista todo parece indicar que los Cuban Stars han de llevarse la victoria, por su mayor eficiencia y experiencia en el juego, es lo cierto que la afición debe prepararse para presenciar un choque de altura. Los Olímpicos han reunido una selección formidable, como pocas se han hecho en Cuba, y esta tarde probarán su eficiencia deteniendo con habilidad los mejores rallies de sus adversarios.

Habrá una lucha a muerte entre uno y otro conjunto, y el team Olímpico entregará toda su esperanza a Agapito Mayor, en la seguridad de que el espectacular lanzador sabrá sacarlo del apuro, pitcheando otro de sus grandes desafíos.

Por esto, y por contar los Olímpicos con un director como León Rojas que sabe lo que se trae entre manos... Y, players como Maciques, Gómez, Fleites, Nápoles, Santa Cruz David Pérez etc. es por lo que todos deben esperar una gran batalla basebolera, en la cual no se sabrá a quien corresponderá la victoria.

POSIBLES LINEUPS

El match, como hemos dicho varias veces, comenzará a las tres de la tarde, y presentará a las novenas con los siguientes lineups.

CUBANS STARS
Pepe Abreu, 2b.
Pollo Rodríguez, ss
L. Salazar, cf.
S. Hernández, c.
Gilberto Torres, 1b
N. Heredia, 2b.
S. Carreras, rf.
Rodolfo Hernández p.
Pipo de la Noval, rf.

Reservas: Fermín Guerra, R. Linares, Luis Tiant, Pedro Arango, Isidro Fabré, José M. Fernández.

OLIMPICOS
Maciques, cf.
Fleites, c.
Gómez, lf
Santacruz, 2b.
David Pérez, rf
Remigio Vega, 3b.
Nápoles, 1b
Palencia, ss.
Agapito Mayor, p.

Reservas: Juan Torres, Guajiro Rodríguez, Antonio Valdés, Natilla Jimenez, Ortiz, Juan Decal, Fajo, Aguirre y Guanajito Valdés León Rojas, manager. Picazo y Cordeiro, coaches.

La entrada costará solamente treinta centavos... Veinte los que lleven su uniforme... Umpires serán Maestri y Bernardino Rodríguez.

Los atletas Olímpicos entrarán gratis, presentando tan sólo su carnet olímpicos, con su fotografía, en la puerta.

Agapito Mayor, estrella de los amateurs, que trabajará esta tarde frente a los players profesionales de los Cuban Stars en el Stadium Tropical.

AMATEURS ACES por DAN

—Digón dará un campeonato.
—Formidable de hand ball.
—Hoy: Olímpicos vs. «Cuban Stars».

TIPS DE TODAS PARTES:

En la forma en que está jugando Ignacio Digón al handball en estos días, va a ser necesario llevarle a la cancha una ametralladora o.... a Wilfredo Benítez, para reducirlo a la obediencia.... Digón es el Presidente de la Federación del deporte de la Unión Atlética, y se propone organizar este año un campeonato de empuje en seniors... Esta tarde, a las tres, se efectuará en el Stadium de La Tropical el duelo de Olímpicos y Cuban Stars, y esta es la mejor oportunidad que se le presenta a Agapito Mayor y al viejo León Rojas para demostrar lo que valen... Agapito, pitcheándole a los ases profesionales cubanos, y León, dirigiendo con inteligencia desde las sideslines.

Los atletas cubanos que fueron a Panamá tienen ante ellos un desafío de importancia y si triunfan, se habrán consagrado definitivamente en el baseball.. Hasta ahora, jugando inteligentemente y actuando con habilidad en los momentos oportunos, han logrado dominar a los mejores conjuntos profesionales de Puerto Rico, México, Venezuela y Nicaragua... Faltan los profesionales cubanos!.. Y ese choque viene esta tarde, en el Stadium de la Tropical... Nadie debe faltar, si desean ver algo bueno... Los atletas que fueron a Panamá no tienen que pagar nada en la entrada... Bastará que presenten el carnet que tiene su fotografía para que puedan situarse comódamente en los stands... Y, Nogueira les ruega que se sienten todos unidos, en la misma gradería, a fin de formar el mismo escándalo que en Panamá... Que la lucha que se va a sostener es parecida o peor aún, porque los profesionales cubanos juegan más pelota que sus camaradas de Centro-América.. No olviden... Hoy a las tres en el Stadium... Allí estarán nuestras estrellas Olímpicas batiéndose con los Cubans Stars!

Mañana tendremos otro buen día de base ball, pero, el escenario será trasladado a los terrenos de Cubaneleco Park... El team rojo de Regla celebrará un par de desafíos frente al Teléfonos y Fortuna, y esta es la mejor oportunidad que llega a manos de todos para conocer, con alguna antelación, los equipos que esos clubs van a presentar en el gran campeonato amateur de La Liga Nacional... El Regla enviará a la goma dos pitchers de cartel... Y uno de ellos, La Paz, promete nueve escones!... El Teléfonos presentará su nuevo infield, que, dicen que que será el mejor de la Liga de 1938... Y el Fortuna descubrirá a su nuevo pitcher, León, que tiene fama de ser el «Agapito Mayor derecho».

También por la tarde, en los terrenos del Ferroviario, jugarán los veteranos del ADC contra los jóvenes del mismo equipo, y Graupera sigue convencido de que sus juniors han de triunfar en forma decisiva para desgracia de Mendizábal, Camarón Vázquez y el viejo Prieto.... Incidentalmente, sabía usted que Camarón Vázquez es un magnífico handbolista, a pesar de que nunca se le ha visto en una contienda oficial?... Las chiquillas del colegio La Inmaculada, que ofrecerán su tradicional field day, el día 2 de abril, están practicando con más entusiasmo que nunca, y el coach Raúl «60 minutos de sports» Canosa, nos aseguraba ayer que sorprenderán al público con su exhibición.

Puede que el equipo de basketball del Cubaneleco (el masculino) sustituya al team del Vedado Tennis en la lucha con el five del Riverside, de Georgia, que llegará a la Habana el día 25... Este fué el tip que nos dieron ayer, agregándonos que Mosquito Ordeñana jugará esa noche con los eléctricos... Aunque a todo el mundo la «Sociedad El Pilar», le da la sensación de bailes al por mayor, es lo cierto que los muchachos tienen un team de baseball que piensa hacer daño en el próximo campeonato amateurs... Doce hombres forman la delegación del Vedado Tennis Club que embarcará hacia Miami, de mañana en una semana, para tomar parte en el «Gold Medal Tournament» de basket ball, que es organizado anualmente por la YMCA de Miami... En el grupo estarán: Armandito Cuervo, Luis Nelson Goicoechea, Oscar Martínez Conill, Coco Pertierra, Frank Trelles, Clavo Chomat, Oscar Bustillo, Pinchón Herrera, Walter Fernández, los hermanos Ruiz y el doctor Sotolongo.

El Atlético de Cuba, que ofrece esta noche una sensacional verbena en sus salones, anuncia que este año ha de competir en todas las justas que se organicen... Si esto resulta, a fin de 1938 tendremos que señalarlo de nuevo como el club más luchador del campo amateur... Teté Quiñones asegura no tener problemas en el concurso de popularidad de los 60 minutos de sports... Pero, sabemos de dos candidatas que están reuniendo votos para última hora... De modo este, no se sorprendan si hay sorpresas!

Al fin, se dará un merecido homenaje a Chichí Córdova, el más popular de los fanáticos que tiene el baseball en Cuba... El día 10 de abril próximo, en el stadium de la Universidad—centro de sus amores—se ofrecerá el programa-homenaje, brindándose par de juegos de interés.... En uno de estos games, el Yara y la Universidad —los dos teams de Chichí— se verán frente a frente... También se le hará entrega de una medalla de oro, y el doctor Clemente Inclán, lanzará la primera pelota... Aistirán representaciones de todos los clubs, para demostrarle a Chichí lo mucho que le aprecian, y la Liga Nacional le entregará un bonito diploma.

Esta noche hay baile en el Cubaneleco y en el San Carlos... Y el sábado entrante tenemos gran baile de mamarrachos en el ADC... Manolo F. de la Reguera no puede quejarse... Sus famosos «60 minutos de sports» se escuchan en todas partes y esto representa un justo premio a su esfuerzo... Según nuestras propia investigación, la hora de radio de Manolo se escucha PERFECTAMENTE en las provincias, Habana, el resto de las provincias, Puerto Rico, Miami, New York, (yo la escuché el año pasado), Panamá, Jamaica y hasta parte de Venezuela... Doña Adelina Sepúlveda dará mañana domingo una fiesta en honor de Rosa Pascual, Glorinda Viamonte y Joe Rodríguez Knight... Gracias por su atenta invitación... Adelina, dicho sea de paso, se propone retornar a la Asociación Atlética Femenina.

DIERON LA LECHADA LOS DEL REGLA YACHT CLUB AL ESSO, 5 A 0

Ni Ferrer, ni Olmo, ni el popular Gilberto Torres pudieron contener al team

«Esso Park» se vió muy concurrido el pasado domingo, para presenciar el interesante juego de base ball que celebraron los clubs «Regla Yatch Club» campeón de la liga Social de Amateurs de Cuba, y los gasolineros de «Esso».

Los ultramarinos del Regla presentaron su poderoso conjunto que les ha dado dos campeonatos consecutivos, en magníficas condiciones y su pitcher Alvarez se comportó como un experimentado del rey de los deportes.

El conjunto del «Esso» llevó nuevamente a sus filas al gran Gilberto Torres estrella del club Habana y popular players entre los fanáticos.

El juego se desarrolló hasta el cuarto inning con anotación de tres carreras por 0 a favor del Regla Yatch Club, pero en el quinto inning los ultramarinos pisaron la goma dos veces más para tomar más ventaja sobre los petroleros.

En el séptimo inning, el Esso, embasó tres hombres sin out y todo parecía indicar que anotarían carreras pero el pitcher Alvarez obligó a Gilberto Torres a batear un machucón para él sacando a Ramírez que no pisó el home.

El juego terminó con anotación de cinco carreras por 0 en favor de los del Regla Yatch Club,

Se distinguieron por el Esso, J. García, Gilberto Torres y J. Olmo que taponeó maravillosamente, saliendo del juego por un fuerte dolor en el brazo. Por el Regla la estrella lo fué Eladio Rodríguez, también merece mención Torres que bateó tres hits.

Juego celebrado en Esso Park el día 6 de marzo de 1938.

REGLA YATCH CLUB

	V.	C.	H.	O.	A.	E.
Durán, 2b	4	1	1	2	3	0
Torres, ss	4	2	3	2	1	1
García, lf	5	1	1	2	0	1
Espinosa, 1b	4	1	2	10	0	1
Rodríguez, 3b	3	0	1	4	6	0
Fernández, cf	4	0	2	3	0	0
Chávez, rf	2	0	1	0	0	0
De la Paz, c	3	0	0	4	0	0
Alvarez, p	4	0	1	0	2	0
Ochoa, rf	2	0	0	0	0	0
Totales	35	5	12	27	12	3

ESSO

	V.	C.	H.	O.	A.	E.
Hernández, 2b-ss	4	0	2	3	5	0
García, 3b	4	0	1	2	4	0
Echevarría, cf	3	0	0	2	0	0
Torres, ss, p.	4	0	0	1	3	0
Pereira, 1b	3	0	1	10	0	1
Román, lf	4	0	0	1	0	0
Ambrón, fr.	3	0	0	0	0	0
Leal, c	4	0	0	4	2	0
Ferrer, p	0	0	0	0	0	0
Olmo, p	0	0	0	0	1	0
Ramírez, 2b	3	0	0	4	2	0
Totales	32	0	4	27	17	1

ANOTACION POR ENTRADAS

Regla Y. Club	300 020 000	—5
Esso	000 000 000	—0

SUMARIO: —Empujadores. García, Espinosa, 3, Rodríguez, Tribeyes: Torres. Tubeyes: Espinosa y Pereira. Sacrifice: Torres, Bases robadas: Pereira, Hernández, Ponchados: por Ferrer 0, por Alvarez a Ambrón 3, a Echevarría, por Olmo a García 2, por Torres, García a Espinosa, Bases por bolas por Ferrer a Durán: por Alvarez a Pereira a Olmo a Echevarría a Ambrón: por Olmo a De la Paz; Dead ball: por Olmo a De la Paz. Tiempo. 2.5.

Restaurant-Bar EL JARDIN

LINEA Y C. (VEDADO) — TELEFONO F-6070

TABLE D'HOTE PARA HOY, SABADO: COMIDA, $0.75

SOPA PURE SAN GERMAN
CANGREJOS RELLENOS.
SPAGHETTIS NAPOLITANOS.
ENSALADA ESTACION.
HELADOS.
PAN, MANTEQUILLA Y CAFE.

ESPECIALIDAD DE LA CASA: «SPAGHETTI LA PASIEGA A LO CARUSO».

UN SOBERBIO PROGRAMA SE OFRECERA ESTA TARDE EN ORIENTAL PARK, PARA CELEBRAR LA GRAN FIESTA DE CARIDAD

Además de ofrecerse las siete justas de costumbres, habrá una de amazonas y otra de gentlemen riders. Cinco carreras a distancia mayor de una milla harán las delicias de los fans

NO VALEN LOS PASES LIBRES, HOY, EN ORIENTAL PARK

En el día de hoy Oriental Park, vistiendo sus mejores galas y siendo punto de reunión de una de las más nutridas concurrencias que se recuerdan, celebrará con bombos y platillos la gran fiesta de caridad con objeto de que un tanto por ciento de las entradas y de los eventos especiales que se efectuarán, vayan a engrosar los fondos de una institución tan humanitaria como es la Corporación Nacional de Asistencia Pública.

Todo ha sido organizado de tal manera para entusiasmo de los fanáticos que todo hace presumir el más completo de los éxitos artísticos y económicos. Pensando que los pases de favor no serán admitidos en las taquillas del gran stand y Jockey Club, donde cada uno de los asistentes al track tendrán que pagar cincuenta centavos y 2.50 respectivamente, se puede hacer cálculos sobre la clase de espectáulo maravilloso que hoy tendrán la oportunidad de gozar todos.

Ya se sabe de antemano que además de un soberbio menú de siete competencias oficiales, todos disfrutarán de bailes en el grand stand y casa-club; de la rifa del ejemplar de pura sangre Fundador Jr, donado gentilmente por el Coronel Fulgencio Batista, el cual lo entregará a la persona que afortunadamente lo gane; de una exhibición de modas que ha de tener efecto en el Jockey Club y dos magníficos eventos para lindas amazonas y gentlemen riders, que por el calibre de los ejemplares que han de montar darán un colorido y un interés inusitado a esta magnífica fiesta que debe hacer época en la temporada brindada por el International Jockey Club.

Los eventos oficiales

Como si los atractivos especiales de que ya goza este programa no fueran suficientes para reunir en Oriental Park, uno de los más bellos hipódromos del mundo, a lo más distinguido de la Habana, un programa formidable que consta de cinco competencias de largo metraje y dos sprints a seis furlones, acabarán por llenar todos los poquitos necesarios para que el éxito sea rotundo. Solamente en una temporada se han ofrecido en nuestro bello hipódromo cinco competencias de milla. Fueron ofrecidas anteriormente por Jess Martel. Ahora Mr .Owen Pons ofrece a los fanáticos la oportunidad de ver esas competencias que tanta aceptación tienen entre los fanáticos y que obtienen una gran mayoría sobre los sprints.

Las de Milla

Analizando cada una de estas competencias de largo metraje vemos buenas oportunidades para los fanáticos que por regla general siempre prefieren jugar a los ejemplares más lógicos. En la primera no creemos que Wandering Gold tenga muchos inconvenientes para vencer. Realmente no queremos decir con ello que sea una verdadera maravilla, pero sí hacemos constar que de sus rivales solamente Sir Boston parece tener flus para hacerle alguna sombra. En la segunda todo quedará decidido entre tres punteros, no creemos que alguno otro logre superar a Ogle, Mr. President y Friend John que deben discutirse la presidencia con gran ahinco. En la tercer Heartease luce como un sol. En la sexta Tom Jack Jr, le sacará ventaja en los últimos tramos a Zevstar y Blade Edge que llevarán durante los primeros un reñido duelo que irá en beneficio del primero. Y por último en la del cierre, Stumptown, The Corner y Kuvito, deben brindar los máximos esfuerzos por el triunfo.

Los dos sprints

De los dos sprints, el mejor en sin lugar a dudas el Fiesta de Caridad Purse que reúne a un grupo de los más veloces ejemplares del track. En el van con bonita posibilidad de victoria Flaming Torch, Euryalus, Alanova y Lord Dalton que teniendo suficiente trayecto para finalizar puede anotarse a la postre el triunfo. En el otro sprint, a igual distancia, seis furlones, Dinian y Philtrix se discutirán la victoria.

Obsequio a Mr. Heismann

Los empleados cubanos de las mutuas de Oriental Park que se encuentran a cargo del experimentado e inteligente Mr. J. Heismann, compenetrados con la magnífica actuación de éste desde su alto cargo en el cual les ha prestado toda su cooperación y ayuda defendiéndolos y tratando siempre de complacerles en sus peticiones, le hicieron ayer objeto de una demostración de cariño, afecto y reconocimiento de esa actuación donándole un precioso anillo-reloj que es una magnífica joya.

Mr. Heismann con frases emocionadas dió las gracias a sus empleados por esa prueba de cariño y les reiteró que había sólo cumplido como compañero y que si a más no había podido llegar se debió sólo a circunstancias de fuerza mayor y fuera, por tanto, de su órbita de acción.

Nosotros que hemos pasado algunos años en Oriental Park creemos que los muchachos cubanos han cumplido una deuda sagrada, pues nunca jefe alguno de las mutuas confrontó tantos problemas como el bueno de Mr. Heismann y en algunas ocasiones su esfuerzo llegó a tanto que repitió el bíblico pasaje de los Panes y los Peces.

B. W.

TOPICOS FUTBOLISTICOS

—Una gran jornada la del próximo domingo.
—Los astures con ansias de desquitarse una paliza.
—Y los Tigres, han puesto sus barbas en «remojo».

Por «PETER»

El próximo domingo toca jugar la segunda jornada de la segunda vuelta, en opción al Campeonato Provincial. La Juventud Asturiana, que recibió un «hierrazo», estará hambrienta, como es natural, de desquite. De manera que, pudiéramos decir que los leones están en capilla. Y el mismo team que vapuleó a los asturianos, es el que va a jugar con los muchachos del Club Deportivo Hispano América. Ahora podemos decir que los Tigres están en «remojo».

Nosotros estamos ahora en la racha de la suerte. Es decir, estamos acertando muy seguido en los vaticinios. Y, a juzgar por lo que dicho queda, damos a entender que los Toros y los Alacranes, serán los vencedores en la jornada del domingo en los predios del doctor Nicolás Sierra.

En la segunda jornada de la primera ronda del Campeonato, se registró un empate entre astures e iberos y los del Palacio de Suevia vencieron 3 por 1 a los del Campo de las Almenas. Esto quiere decir que en el libro de los records particulares de Juventud e Iberia aún no se ha podido hacer balance favorable ni para uno ni para otro. Están como cuando empezaron. No sucede así en el caso de Tigres y Alacranes, porque los primeros tienen un Debe de dos puntos, los cuales tratarán de nivelar en la jornada del domingo.

Si las cosas salen como pensamos, y no como queremos que salgan, entonces el team de Prado y San José se pondrá en el primer lugar con media docena de puntos y en segundo lugar quedarán los que están en vísperas de un «alegre despertar». El Hispano quedará empatado con los asturianos y entonces el Iberia ocupará el «farol rojo».

Pero todo esto que decimos puede venir al suelo. El Iberia puede ganarle a la Juventud, y el Hispano nada de particular tendría que le ganara al Centro Gallego. Muchas otras grandes sorpresas hemos visto. El Iberia es un team valiente, y ha rendido en todos nuestros Campeonatos las más brillantes performances. Y en cuanto al Hispano, podemos decir lo mismo. No debe olvidarse que ya en una ocasión se dijo de ese cuadro que no había más que echar las camisetas negri-amarillas en el campo y era lo suficiente para que salieran victoriasas.

☼☼☼

A continuación van algunos «tips» del futbol en los Estados Unidos:

El Brookhattan F. C., ha protestado el partido que perdió el domingo pasado a los pies del N. Y. American F. C., correspondiente a la semifinal de las eliminaciones Este por la Copa Nacional... Se alega que los «americanos» utilizaron un jugador no «elegible». Sasso, interior izquierda...

Este Sasso, quien ayudó a Martinelli a marcar el tanto de la victoria contra el Brookhattan, le fué ofrecido en noviembre pasado al Hispano F. C... Los jefes rojos no lo consideraron suficientemente bueno...

El Hispano F. C. no ha perdido todavía esta temporada en Starlight Park... Empató con el American 4-4 y derrotó al Brookhattan 5-3 en sus dos partidos de Liga jugados allí... Es el único cuadro que ha derrotado al Scot American F. C. en el propio campo de éste, Kearny, N. J... Los diablos rojos siguen a la cabeza de la Liga en goles a favor, con un total de 48... Individualmente, Salcedo es el número 1, con 17 puntos a su favor.

He aquí cómo se hallan situados los clubs hispanos en los distintos campeonatos; el Galicia F. C. es sexto en la división Premier de la Metropolitan League, con 13 puntos... El Segura F. C. es cuarto en la primera división de la misma Liga, con 16 puntos; el Portugués F. C. es quinto en la misma Liga con 12 puntos; el Gibraltar F. C., octavo, con 8 puntos... El Gerrittsen Park F. C. es primero en la Brooklyn Soccer League, con 20 puntos, habiendo terminado ya su itinerario; el Visitation F. C. es segundo, con 18 puntos; el Alianza Perú F. C., quinto, con 12 puntos...

El Norwegian F. C. ganó el campeonato de seis por bando («indoor») de la Metropolitan Soccer League el sábado, quedando el Gjoa en segundo puesto... El Yorkville F. C. Jr. ganó el torneo de «juniors», con el Haktivoh en segundo puesto...

William Gonsalves, el muy popular ex jugador del Fall River F. C. y los St. Louis Shamrocks, es ahora policía en Pittsburgh, Pa...

¿Qué ocurrirá cuando le toque al Ecuador F. C. jugar un partido de Liga (Manhattan League) contra el Red Spark F. C. o el Transportation F. C.?... Los tres equipos están utilizando los mismos jugadores...

Hay la posibilidad de que cuatro clubs de la American Soccer League participen en el torneo de copa de la New York State Football Association... La asociación ha sugerido que los cuatro clubs «amateurs» que se hallen en la semifinal del torneo jueguen con los cuatro clubs profesionales, en caso de que éstos se inscriban...

El Haktivoli «B» derrotó el domingo pasado al Gibraltar F. C. por 3-1, y el Visitation F. C. le ganó al Highland Park 3-1... Aquel fué un partido de Liga; éste, por la copa de la Brooklyn Soccer League...

La U. S. F. A. tiene que garantizarles a los ingleses 3.000 pesos por partido, y en New York es muy difícil hacer esta cantidad de dinero en sabado o cualquier otro día que no sea domingo...

MUCHOS DE LOS ASES DEL HABANA MADRID PARTICIPARAN EN LA GRAN FUNCION CORRIDA DE HOY SABADO

Sarmiento y Constante en dos magníficos combates. Excelentes zagueros como Aníbal, Gayarre, Cubota y Montes figurarán en la gran función. Areitio frente a Gabriel Segundo. Pagu...

Tarde y noche de grandes actividades serán las de hoy en el Habana-Madrid. Superará con seguridad a muchos de los programas pasados el que Ramiro y Comesaña han confeccionado para atraer a miles de fanáticos a la fresca y cómoda Bombonera de Belascoaín y Sitios.

Sarmiento y Constante tendrán a su cuidado la defensa de los cuadros alegres en el intermedio de la matinée mientras Montes y Aníbal serán los auxiliares de los dos capacitados delanteros. Una lucha de potencia a potencia, porque si bien alguien podría señalar una pequeña ventaja del Abogado sobre su rival, es innegable que la presencia de Aníbal nivela totalmente el posible desequilibrio señalado, con lo que se equipara perfectamente el partido.

Pascau y Uria, Areitio y Buendia tienen a su cargo el partido de fin de fiesta del turno de la tarde, Jesús con el vasco y el español con Don Julio proporcionarán ratos de emoción a los aficionados porque al igual que el segundo partido ya mencionado, el equilibrio de fuerzas ofrece perspectivas brillantes en cuanto a proporcionar un match bien peloteado de principio a fin.

Pedrito y Azpeitia, distribuídos en el primero de la tarde pesarán mucho en ese match. Vales y Salvador prestarán su concurso entusiasta y así la función nocturna comenzará con un combate muy interesante.

Sarmiento y Constante van al intermedio nuevamente. Otra vez dos zagueros de empuje y seguridad, como lo son seguramente Cubota y Gayarre. Otro número exquisito que podrán gozar los fanáticos en la popular Bombonera.

Y para que todo resulte admirable-Gabriel Segundo y Areitio en un nuevo choque con Aníbal y Oris de compañeros, en una lucha que resultará tan interesante como los números más fuertes del programa que hemos comentado sucintamente.

JUEGAN ESTA TARDE LOS NEW YORK YANKEES CON EL SAN LUIS CARDENALES

ST. PETERSBURG, Fla. marzo 11. (AP). Bob Weiland, Si Johnson y Roy Henshaw, en ese orden, serán los pitchers que emplearán los Cardenales de San Luis contra los New York Yankees mañana por la tarde, en el primer match de exhibición que celebrarán los Pájaros Rojos este año... Frankie Frisch dió la noticia, asegurando que el resto del line up lo formarán Johnny Mize, que jugará la primera; Stuart Martin, que actuará en segunda; Jimmy Webb, que será el short, Pepper Garibardi en tercera y Medwick, Pepper Martin Slaughter en el outfield... Mike Owen actuará en el catching.

Baile de PRIMAVERA

SABADO 2 DE ABRIL — HOTEL NACIONAL DE CUBA

ORGANIZADO POR LA "ASOCIACION DE REPORTERS DE LA HABANA", BAJO LOS AUSPICIOS DEL ROTARY CLUB DE LA HABANA

PIDA DETALLES A LOS TELEFONOS U-3688 y M-6107

M.E.C.D. 2016

MAXIE BAER VENCIO FACILMENTE A TOMMY FARR EN EL BOUT DE ANOCHE

EXCELENTE PROGRAMA SE HA COMBINADO PARA ESTA NOCHE EN EL VIEJO FRONTON JAI ALAI

RESULTADO DE LAS CARRERAS DE AYER

Copyrighted by Regal Press

62 Day MARCH 11, 1938 Weather CLEAR Track FAST

491 ORIENTAL PARK, CUBA — Purse $400
PRIMERA CARRERA 6 Furlongs 4YO&Up Claiming

Ind	Horses	W	PP	St	¼	½	¾	Str	Fin	Jockey	O	C
474²	Happy and Gay	*103½b	3	2		2hd	2 1¼	2 1½	1 1	R Conner	7-10	7-10
459¹	Noreda	106	1	9		9	5hd	3 2	2 3	H Lindberg	8	8
483	Most Wise	111	7	4		1 1½	1 1½	1 1½	3hd	F Fernandz	8	10
480	Miss Aevos	106b	8	1		4 4	4 4	4 1½	4½	V Kamar	4	6
474³	Friend Whitey	111b	4	6		6½	9	6½	5hd	E Pimienta	3	4
461	Artful Prince	111b	2	5		5½	6 1	5 1	6 2	J Gonzalez	10	15
479	Keewatin	111	9	8		7 2	8½	8 1	7hd	A Frnandz	20	20
480⁴	Dunora	108	6	7		8½	7½	7½	8 4	C Martinez	15	10
474	High Quality	113½b	5	3		3hd	3hd	9	9	C W Smith	8	10

P 2:43 Off 2:45 Time 23 3-5 48 2-5 1:15
Value to Winner $260—L H Smith b f 4 Happy Time—Calne Lady Start GOOD from Gate Won DRIVING Place SAME Happy and Gay wore down Most Wise and held Noreda safe to the end The latter was blocked inside the furlong pole and finished fast when clear Most Wise stopped badly at the end Miss Aevos on the outside in the stretch run, had no mishaps High Quality stopped (Claiming Price $500)
Happy and Gay 2 80 2 60 2 20 Noreda 4 00 2 80 Most Wise 3 60

492 ORIENTAL PARK, CUBA — Purse $400
SEGUNDA CARRERA 5 & 1-2 Furlongs 4YO&Up Claiming

Ind	Horses	W	PP	St	¼	½	¾	Str	Fin	Jockey	O	C
467	Lady Montreal	*106b	6	3		1 2	1 3	1 2	1 1½	R Conner	2½	2
479	Flying Sixty	109	7	7		8 2	9 5	6½	2no	F Perez	20	30
(473)	Sea Lassie	111b	4	6		3 1½	3 2	2hd	3 1	AFMartinz	8-5	2½
480²	Fleet Miss	110b	9	8		6nk	5hd	5hd	4hd	AJFrnandz	10	12
438	Edie	111b	1	0		9 8	8 2	7 2	5hd	AFernandz	20	30
466	El Lugareno	109½b	3	4		4½	4 1	4 1¼	6 3	O Pernia	8-5	8-5
(480)	W. Cookson	116b	10	5		5½	6 1	8 4	7 1	C W Smith	4	5
448	Little V	106b	2	1		2½	2hd	3hd	8½	F Fernandz	10	12
479	Julio Macaw	111b	8	10		10	10	10	9hd	H Lindberg	10	12
441	Twinkle Queen	109b	5	2		7hd	7½	9 2	10	E Castell	20	30

P 3:16 Off 3:17½ Time 23 2-5 48 1:08 2-5
Value to Winner $260—A Alvarez ch m 6 Baldpate—My Agnes Start GOOD from Gate for all but Julio Macaw Won DRIVING Place SAME Lady Montreal had speed in reserve at end Flying Sixty worked her way up and finished with a rush Sea Lassie held on well under urging Fleet Miss finished well El Lugareno was blocked inside the final sixteenth Juilo Macaw dwelt at the start and was as good as left (C P $500)
Lady Montreal 6 60 4 60 3 20 Flying Sixty 26 20 15 20 Sea Lassie 3 00

DAILY DOUBLE—HAPPY AND GAY and LADY MONTREAL $9 80

493 ORIENTAL PARK, CUBA — Purse $400
TERCERA CARRERA 5 & 1-2 Furlongs 4YO&Up Claiming

Ind	Horses	W	PP	St	¼	½	¾	Str	Fin	Jockey	O	C
410³	Dome	116b	9	3		1 1½	1 3	1 1½	1 2	O Pernia	1-2	3-5
475	Tuleyris Ruby	*106b	8	2		2 2	2 1½	2 1½	2 1½	R Conner	2	8-5
481²	Decorous	109	3	7		7 3	5 1	4½	3no	E Castell	6	6
479	Foreign Lady	106b	7	6		3hd	3 4	3 2	4 3	J Dobson	10	12
459	Linlace	107½b	5	5		4½	4 1½	5 2	5 2	A Frnandz	6	8
479⁴	Smiling Moon	106	1	1		5½	7 2	8 4	6 2	B Bravo	15	20
456	Blood	111	6	8		6hd	6hd	6hd	7 4	V Kamar	20	50
473³	Takes Time	115b	4	9		9	9	7½	8 4	M Contino	10	12
460	Pinluck	114½b	2	4		8 1	8 1	9	9	C W Smith	20	50

P 3:46 Off 3:49½ Time 23 2-5 48 1:07 4-5
Value to Winner $260—Aevos Stable blk h 8 John P Grier—Pinnacle Start GOOD from Gate Won DRIVING Place SAME Dome responded to pressure in the stretch runs and held Tuleyries Ruby safe to the end The latter made a determined bid in the stretch and then faltered Decorous closed ground on the inside under pressure and outlasted Foreign Lady Latter was kept close up from the start (Claiming Pride $500)
Dome 3 60 2 60 2 20 Tuleyries Ruby 3 60 Decorous 2 20

494 ORIENTAL PARK, CUBA — Purse $400
CUARTA CARRERA 6 Furlong 4YO&Up Claiming

Ind	Horses	W	PP	St	¼	½	¾	Str	Fin	Jockey	O	C
(474)	Sistova	111	1	3		2½	3 3	3 1	1 1½	F Frnandz	6-5	1
481³	Fourth Bid	*111b	4	8		6 2	5 2	4 1½	2 1	F Kenney	3	2½
449²	Emvee	116b	6	4		3 1	2 1½	1hd	3 1½	O Pernia	1	6-5
486⁴	Wild Money	116b	8	2		4 1½	4hd	5nk	4hd	C W Smith	15	15
486³	Flo Along	111	3	6		5hd	6 4	6 5	5 6	A Frnandz	6	8
475²	Pretty Pal	*106b	7	1		1 1½	1½	2hd	6 2	R Conner	8	10
481	Hooligan	*109	5	5		7 2	7 4	7 1	7 2	E Castell	20	30
417	Lucky Kate	111	2	7		8	8	8	8	AJFrnandz	20	50

P 4:23 Off 4:26½ Time 23 3-5 47 3-5 1:13
Value to Winner $260—B Suarez ch m 5 Blue Pete—Silistria Start GOOD from Gate Won DRIVING Place SAME Sistova saved ground, finished with determination on the inside and drew away Fourth Bid from a slow beginning worked his way up with a rush and then closed fast on the outside Emvee moved into command in the final furlong and then hung Wild Money showed a good effort throughout Pretty Pal stopped badly under pressure Hooligan and Lucky Kate were outrun (C P $500)
Sistova 4 60 3 20 2 40 Fourth Bid 5 80 3 40 Emvee 2 20

495 ORIENTAL PARK, CUBA — Premio $400
QUINTA CARRERA 5 & 1-2 Furlongs 4YO&Up Claiming

Ind	Horses	W	PP	St	¼	½	¾	Str	Fin	Jockey	O	C
(488)	Seminol Queen	*108½b	6	3		3 1½	2 5	1 2	1 6	F Kenney	2½	2½
430⁴	Ante Bellum	*111b	3	1		1 1½	1hd	2 3	2 3	R Conner	5	6
(438)	Aunt Carol	113½	1	5		7hd	7hd	7 4	3hd	C W Smith	15	15
488²	Forewarned	116b	2	6		6½	6 1	6 1½	4hd	C Martinez	6	8
476²	Sandy Beach	108b	8	7		4½	4 2	3hd	5hd	AJFrnandz	2½	2½
(450)	Quidam	111b	7	2		2hd	3 1	4 2	6 6	O Pernia	4-5	1
(486)	High Shoes	116b	5	4		5 5	5 3	5 1	7 2	A Frnandz	6	8
353	Five Sisters	108b	4	8		8	8	8	8	H Lindberg	20	20

P 4:47 Off 4:49 Time 23 47 1-5 1:06 1-5
Value to Winner $260—E Durand b m 6 Display—Queen Errant Start GOOD from Gate Won EASILY Place SAME Seminole Queen moved up on the inside, rounding the far turn, disposed of Ante Bellum in the stretch drew clear Ante Bellum was rated along steadily but bore out slightly, rounding the stretch turn, and then stopped Aunt Carol from a slow beginning finished with a rush on the inside Forewarned made up some ground at end Sandy Beach stopped Quidam had no mishaps
(Winner entered to be claimed for $500)
Seminole Queen 7 40 4 60 4 00 Ante Bellum 8 80 6 00 Aunt Carol 5 20

496 ORIENTAL PARK, CUBA — Purse $400
SEXTA CARRERA 1 Mile and 60 Yards 4YO&Up Claiming

Ind	Horses	W	PP	St	¼	½	¾	Str	Fin	Jockey	O	C
465³	Lady Beacon	110	10	7	8½	7 1	6 3	2hd	1hd	H Lindbrg	7-5	1
369	Omar Jones	115	2	6	6 1¼	4½	3 1	3 1	2nk	J Claege	20	30
478	Marymount	*105	1	8	1½	1 3	1 2	1hd	3 2	M Roca	20	30
478⁴	Ducaster	*110	3	4	4 2	6hd	6 2	4½	4hd	R Conner	5	6
482	Surely	115b	7	9	5½	5 2	4 1½	6 2	5½	M Contino	3	6
484	Genial Edna	*109	8	1	7hd	8hd	7hd	7 1½	6 1	E Castell	15	20
473⁴	Walkedun	110	5	8	9 1	10	9 1	8 2	7hd	V Kamar	2½	4
481	Mickey's Boy	114b	4	4	2 5	2 4	2 2	6hd	8 8	A Frnandz	3	4
360	Supernatural	110b	6	5	8 2	3hd	8hd	9 3	9 5	AFMartinz	15	20
483²	Blue Spruce	113½b	9	10	10	10	10	10	10	C W Smith	8	6

P 5:16 Off 5:19 Time 24 52 1:16 1:42 1-5 1:47 1-5
Value to Winner $260—Mrs U Webb b m 5 Mount Beacon—Verity Start GOOD from Gate Won DRIVING Place SAME Lady Beacon worked her way up steadily, responded to pressure in the stretch, but broke down in the final few yards, stumbled, but held on with rare gameness Omar Jones responded when called upon and finished with determination Mary mount held on well Ducaster showed a good effort throughout (C P $500)
Lady Beacon 4 60 3 80 3 40 Omar Jones 24 60 24 80 Marymount 8 80

Frontón HABANA-MADRID

Programa para la función corrida de hoy

A las tres de la tarde

Primer Partido a 25 tantos. Torres y Esparza, blancos contra Ibarlucea y Rementería, azules. A sacar ambos del 14 y medio.

Primera quiniela a seis tantos. Torres, Esparza, Ibarlucea, Rementería, Buendía y Vales.

Segundo partido a 30 tantos. Sarmiento y Montes blancos contra Constante y Aníbal azules. A sacar ambos del 14 y medio.

Segunda quiniela a seis tantos. Sarmiento, Constante, Aníbal, Pascual, Uria y Areitio.

Tercer partido a 30 tantos. Pascual y Uria blancos contra Areitio y Buendía, azules. A sacar ambos del 14 y medio.

Por la noche a las 8 y media

Primer partido a 25 tantos. Pedrito y Vales, blancos contra Salvador y Azpeitia, azules. A sacar ambos del 14 y medio.

Primera quiniela a seis tantos. Pedrito, Salvador, Vales, Azpitia, Cubota y Gayarre.

Segundo partido a 30 tantos. Sarmiento y Cubota blancos contra Constante y Gayarre. A sacar ambos del 14 y medio.

Segunda quiniela a seis tantos. Sarmiento, Constante, Gabriel II, Aníbal, Areitio y Uria.

Tercer partido a 30 tantos. Gabriel Segundo, y Aníbal, blancos contra Areitio y Uria, azules. A sacar ambos del 14 y medio.

Mañana, domingo, otra gran función corrida.

Resultado de la función de anoche

Primer Partido

	Tantos
Ibarlucea y Vales, blancos	25
Bernal y Gracia, azules	24

Ganador: Blancos.

Primera Quiniela

	Tantos	Pagos
Torres	2	$ 4.25
Vales	2	2.00
Bernal	6	1.41
Ibarlucea	0	2.42
Gracia	0	8.50
Esparza	1	2.61

Ganador: Bernal. Pagó a $1.41.

Segundo Partido

	Tantos
Arocha y Rementería, blancos	30
Gabriel II y Cubota, azules	28

Ganador: Blancos.

Segunda Quiniela

	Tantos	Pagos
Arocha	1	$ 2.15
Cubota	5	3.35
Gabriel II	0	10.05
Buendía	4	3.01
Pedrito	6	1.07
Rementería	4	4.31

Ganador: Pedrito. Pagó a $1.07.

Tercer Partido

	Tantos
Torres y Buendía, blancos	30
Pedrito y Esparza, azules	20

Ganador: Blancos.

STAGEHAND SERA UN FUERTE RIVAL DEL FAMOSO WAR ADMIRAL, ESTE AÑO

Cómo fué su victoria en el famoso Santa Anita Handicap de los $100,000. Detalles

NUEVA YORK, marzo 6. (Editors Press) De extraordinariamente sensacional puede considerarse el resultado del Santa Anita Handicap, la carrera más importante de los Estados Unidos, toda vez que lleva consigo un premio de cien mil pesos para el caballo que llegue antes a la meta. Fué extraordinariamente sensacional por dos razones porque la ventaja de Stagehand, el triunfador, sobre Seabiscuit, fué no ya de nariz sino de «pelo», y porque ese maravilloso potro de tres años, que ni siquiera fué figurado entre los diez mejores caballos de 1937, estableció un nuevo record para la milla y cuarto: 2 minutos y 1.3-5 segundos.

Stagehand, un potro que hasta hace dos meses no había ganado una sola carrera, no figuraba entre los favoritos de la gran justa deportiva celebrada ayer en el célebre hipódromo de Arcadia, California. Los favoritos eran Seabiscuit y Pompoon, dos caballos cuyos records justificaban las inclinaciones del público. A Aneroid, conquistador de Seabiscuit una semana antes, también se le consideraba con grandes posibilidades de triunfo. En cuanto a los dos caballos de Maxwell Howard —Sceneshifer y Stagehand— se estimaba al primero con más posibilidades que el segundo, pese al hecho de que este había ganado el 22 de febrero el Santa Anita Derby, que lleva consigo un premio de 50 mil dólares.

UNO DE LOS FINALES MAS EMOCIONANTES DE LA HISTORIA

El final que presenciaron las 65 mil personas que acudieron ayer al hipódromo de Santa Anita, fué acaso el más espectacular, el más emocionante de toda la historia de la hípica norteamericana. Stagehand, viniendo de detrás, corrió cabeza con cabeza con Seabiscuit el último octavo de milla, y al cruzar la meta los dos caballos marchaban tan juntos que el público no sabía a ciencia cierta quien había sido el ganador. Los partidarios de Seabiscuit pretendían que había sido su favorito, mientras que los que deseaban el triunfo de Stagehand—potro que se había hecho muy popular en California, entre otras razones porque lo entrena Earl Sande, el célebre jockey de otros días— aseguraban que había sido éste quien se había anexado la victoria. Y si ruidoso había sido la actuación del gran público durante el final emocionante e indescriptible, más lo fué todavía cuando se anunció el triunfo de Stagehand, tras de haber sido sometido ese final a la prueba irrecusable de la cámara cinematográfica.

Pompoon llegó a la meta en tercer lugar y un eléctrico o vencedor-sorpresa —Gosum— en cuarto. Los «odds» respecto a este eran de 108.10 por dolar.

Para que corriera a Stagehand, el entrenador Sande importó de Florida en avión al jockey Nick Wall, quien con un peso de cien libras le daba al vencedor una ventaja de treinta sobre George Woolf, el corredor de Seabiscuit. Y muchas alabanzas se le han prodigado hoy a Sande por la manera hábil en que supo llevar a la victoria al nuevo rival que le ha salido a War Admiral.

Por cierto, mientras Stagehand triunfaba difícilmente en Santa Anita, War Admiral se anexaba el triunfo en Miami, con motivo de la carrera por la Widener Challenge Cup que se celebra cada año y premia al vencedor con 50.000 dólares.

¿LE HA SALIDO UN RIVAL A WAR ADMIRAL?

En ese nuevo triunfo, el décimo tercero logrado por el famoso caballo en las diez y seis veces que ha corrido, War Admiral no necesitó apurarse para lograr su propósito. Bajo el experto látigo de Charley Kurtsinger, el mismo jockey que tantas veces lo ha llevado a la victoria, War Admiral hizo el recorrido de la clásica milla y cuarto, en dos minutos 3.4-5 segundos y cruzó la meta con más de cuerpo y medio de ventaja sobre Zevson, que ocupó el segundo lugar War Minstrel llegó tercero.

El record de War Admiral es realmente asombroso, y sus victorias le han proporcionado ya 231.635 dólares es decir, 17.840 dólares menos de lo que obtuvo, durante su cadena de triunfos su muy afamado padre Man O-War-s. Es verdad que hace veinte años, cuando corría aquel sensacional caballo, los premios no eran de la magnitud de los de ahora.

Stagehand correrá el siete de mayo en el Kentucky Derby, la carrera más famosa de los Estados Unidos, y a juzgar por sus dos actuaciones en Santa Anita, resulta una positiva amenaza para todos los potros de tres años del país.

En la famosa carrera de Santa Anita intervinieron diez y ocho caballos, entre ellos el potro suramericano Amor Brujo, al cual no se le concedían posibilidades. Amor Brujo llegó en décimo segundo lugar y la única distinción que obtuvo en el día fué la de haber tumbado a su jackey Masehek, antes de que comenzara la justa.

Stagehand es un caballo marrón oscuro, hijo de Sickle, y a juzgar por su corta actuación parece destinado a obtener en el futuro, triunfos rotundos.

JABEANDO

—Las peleas de hoy.
—Calixto y Rodríguez.
—Charol II y «Cocó».

Esta noche se ofrecerá un programa de boxeo bastante atractivo en el ring de la Arena Cristal. El bout estelar estará a cargo de Mario (Kid) Calixto y René Rodríguez, a diez rounds. El «Terremoto Oriental» fué uno de los boxeadores de más colorido, hace unos tres años. En 1934 discutió el Campeonato de los welters contra Remberto Duo, (Relámpago Saguero), y perdió por decisión de los jueces, después de doce rounds de fiera lucha.

Tuvo después Kid Calixto una temporada de reveses. Se descuidó en el training. Y acabó por desaparecer del ring. Pasó el tiempo y ha querido volver al escenario de sus antiguos éxitos, y ahora se le ha dado un chance contra René Rodríguez, que ya le ganó por K. O. en cinco rounds.

El semi-final, a ocho rounds, será entre José Cárdenas (Coco Cárdenas) y Juan Gayard, (Charol II) Coco es un muchacho que promete y el pariente de Esteban Gayard, q. e. p. d. del inmenso Kid Charol, procurará por todos los medios de hacer una demostración que demuestre el por qué de ese apellido glorioso en el boxeo cubano. Será una pelea interesante.

Además habré tres preliminares. En el primero Julio Zamora contra Armando Díaz (Pancho Villa), a cuatro rounds. En el segundo, al mismo límite, Cirilo Guerra, el popular Kid Pintado, contra Benito Miranda. Y en el tercero, a seis rounds, Pablo Canales, contra Luis Sarría.

Los precios son módicos. A peso el ring y a medio peso las gradas.

Actuará de Delegado de la Comisión el doctor César Sánchez, si es que ha terminado ya de revisar las papeletas que tenía para la rifa del jueves.

Los jueces designados son los señores Fermín Leal y Varona. Y de referes están designados González y Casals.

Luis Parga ofrecerá un programa de boxeo en la ciudad de los Tinajones el día 19 Como pelea estelar anuncia la de Baby Louis contra Armando Delgado. Y también la de Baby Oriental frente a Juan B. Sierra.

Ya la Comisión Nacional de Boxeo y Luchas, dió permiso.

A medida que pasan los días, nos vamos convenciendo aún más de lo dividida que están las opiniones con respecto al match de Kid Chocolate y Fillo Echeverría. El jueves hablamos con Pablo Palmero, el veterano juez de la Comisión Nacional de Boxeo y Luchas, y nos dió a entender su parecer sobre el triunfo de Chocolate. No decimos aquí sus argumentos, porque le pedimos que nos la escribiera para publicarlas, y él seguramento lo hará con más galanura que nosotros. «Ciso» Camejo el distinguido sportman, es también de los que opinan que Eligio ha de ganar el día 20. Y en el mismo grupo se encuentra «Nico» Echevarría. Por cierto que el hermano de éste, «Chicho», que es un «all around» player opina lo contrario, es decir, que el Fillo debe ganar. Y ya se pueden suponer las agarradas que habrán tenido tratando de poner cada uno sus argumentos.

Estamos por decir que esto del match de Chocolate y Fillo, ha venido a reverdecer las escenas que se producen durante los Campeonatos de base ball profesional, entre habanistas y almendaristas. Que esto, en realidad, es lo que vienen a ser en la actualidad, los muchachos de Pincho Gutiérrez y Manolo Braña.

Lo único que falta por aclarar, es saber quien gana. Y en esto del boxeo, puede suceder igual que en la pelota, es decir, que a uno de ellos le den los nueve ceros.

PETER.

ARKY VAUGHAN LLEGARA MAÑANA AL CAMPO DE TRAINING DE LOS PIRATAS

SAN BERNARDINO, Calif. marzo 11. (AP). Arky Vaughan, short-stop rebelde de los Piratas, se espera que visite el domingo al presidente del club, Bill Benswagner a fin de solucionar sus dificultades. El infielder Lee Handley llegó ya al campo, teniendo la seguridad de que este año jugará la mejor pelota de su carrera.

Pistache con Uriona, y el Sonámbulo con Azpiri en el "estelar" del Frontón

Ensayarán en la cancha del Jai Alai los cinco pelotaris que llegaron de México. Se dió otro estelar de calle, venciendo Astigarraga e Ibarlucea a Egozcue y Echarri. Los pagos

GRAN CARTEL EL DE ESTA NOCHE EN EL FRONTON

La cátedra lleva dos días de entera bendición. Se han dado dos estelares en que sólo una de las cartoneras ha cogido velocidad. La otra, la de los perdedores, se ha movido con la lenta energía de la tortuga. El segundo de anoche gustaba a los entendidos por Astigarraga e Ibarlucea. El pobre Echarri tuvo aquellos estelares en que lució tanto, que la Empresa dejó ir a Mendizábal a México, reteniéndole a él, en la convicción de que con esa juventud y ese poder habría de forjarse en poco tiempo una verdadera figura de la cancha. Echarri ha sido víctima de algunos padecimientos musculares y está luchando desde hace algún tiempo con su mala estrella. Se le ve decaído en la cancha. Pero aparte de eso, anoche le acompañó en la derrota el peor de todos los Egozcue que cabe concebir, aun aceptando que cuando el milagrero viene así, la cesta en su mano adquiere toda la resonancia de un cacharro de lata.

Astigarraga e Ibarlucea resultaron, en un peloteo desigual, superiores en todo a sus adversarios. Don Ramón, protagonista y héroe de tantos y de tan memorables partidos de vueltas catastróficas, con el de anoche, lleva dos ganados de calle derecha. Más seguro que la noche del trío y también haciendo el tanto con mayor facilidad, Astigarraga no permitió a Egozcue arranques peligrosos, ni embestidas de esas que tanto abundan en las contiendas que Fidencio colorea con su poder, inútil tantas veces.

En verdad sólo hubo dinero de los bajistas en los primeros cartones, cuando la ventaja de don Ramón e Ibarlucea era de tres y cuatro tantos. En seguida vino la caída de los logros y ya los catedráticos en la segunda decena estaban cruzados de brazo, charlando alegremente de cosas ajenas al espectáculo.

A última hora, en condiciones en que todo esfuerzo era baldío, Egozcue precipitó su brío y soltó canastazos que llevaban gas e intención. Pero eso le sirvió a él y a Echarri, para quedarse en 21, en vez de plantarse en 16 o 17.

Partido bonito y caliente el que ganaron Morales e Iturriaga en el primer turno de este programa. Creus y Arrondo habían avanzado bastante, cuando el Bachiller de Lucena y su zaguero hicieron despliegue de un ataque que disipó el tramo que les separaba de los otros. En un ambiente encendido y de gritos que ensordecían, hubo empates a 22 y 23 y el punto que significa el triunfo para Morales e Iturriaga, o la igualada trágico, duró mucho. Iturriaga salvó una situación crítica llevándose una pelota fantástica donde la lateral se une al rebote y a los pocos segundos Morales entró bien con la derecha y machucó la esfera contra el frontis, decidiendo en su favor.

Con un segundo partido a la base siempre emocionante de Pistón e Ituarte, los dos hijos ilustres de Motrico, el Frontón Jai Alai presenta el programa de gala de esta noche. Pistón va con Uriona, e Ituarte con Azpiri.

Los pelotaris que llegaron de México empiezan a ensayar esta tarde. Celaya, catalogado hoy entre los mejores delanteros del mundo, tiene que ir practicando lentamente, pues lleva algunos meses con el brazo lastimado. El bicep derecho se le desprendió en México y ha tenido que someterse a un tratamiento largo. El médico que le asistía, al salir rumbo a La Habana, le dijo que ya podía iniciar los ensayos, pero sin darle al principio mucha fuerza a la pelota, hasta ir adquiriendo elasticidad y confianza. Arriola es un zaguero de mucho juego y que para el Jai Alai sería una gran adquisición. Es lo que se dice un pelotari de conocimientos, con una media pared admirable.

Guruceaga conserva aquel poder bárbaro que le vimos en Cuba y es uno de los sacadores más violentos que hoy tiene el juego. Mendizábal seguramente se sentirá contento ensayando en la cancha donde ha sacado el juego más grande de su carrera. Melchorín, el otro de los recién llegados, es el pequeño artista que borda y decide como un maestrico.

Según rumores que pueden ser atendidos, el plan de contratas con intermitencias, dándole espacio en el cuadro a todos los pelotaris que están sin trabajo, ha sido abandonado. Tengo entendido que la Empresa va a hacer bajas y adquisiciones sobre una base firme.

SECADES

Resultado de la función de anoche

Primer Partido

	Tantos
Morales e Iturriaga, blancos	25
Creus y Arrondo, azules	23

Ganador: BLANCOS.

Primera Quiniela

	Tantos	Pagos
Ibarlucea	5	$11.33
Echarri	1	8.50
Egozcue	6	3.23
Guernica	1	3.16
Argárate	2	5.91
Goitia	5	5.66

Ganador: EGOZCUE. Pagó a:

3.23

Segundo Partido

	Tantos
Astigarraga e Ibarlucea, blancos	30
Egozcue y Echarri, azules	21

Ganador: BLANCOS.

Segunda Quiniela

	Tantos	Pagos
Emilio	6	$ 4.09
Salazar	4	3.95
Eguíbar	0	5.46
Gutiérrez II	4	3.70
La Paz	2	10.43
Eugenio	5	7.65

Ganador: EMILIO. Pagó a:

4.09

Tercer Partido

	Tantos
Olaso y Eugenio, blancos	25
Gutiérrez II y La Paz, azules	30

Ganador: AZULES.

Programa para hoy

PRIMER PARTIDO, a 25 tantos: Salsamendi y Alvarez, blancos, contra Lucio y Salazar, azules. A sacar, ambos, del cuadro 10.

PRIMERA QUINIELA, a 6 tantos: Pistón, Olaso, Astigarraga, Ituarte, Uriona y Azpiri.

SEGUNDO PARTIDO, a 30 tantos: Ituarte y Azpiri, blancos, contra Pistón y Uriona, azules. A sacar, ambos, del cuadro 10.

SEGUNDA QUINIELA, a 6 tantos: Argárate, Celaya I, Ramos, Guernica, Goitia y Andrés.

TERCER PARTIDO, a 30 tantos: Argárate y Goitia, blancos, contra Ramos y Celaya I. A sacar, ambos, del cuadro 10.

MAXIE BAER DERROTO ANOCHE DECISIVAMENTE A TOMMY FARR EN N. Y.

NEW YORK, marzo 11. (AP).—Max Baer, ex campeón mundial de los pesos completos, inició esta noche un brillante retorno al top de la división de los pesos completos, al propinar a Tommy Farr una decisiva batida en el bout a 15 rounds que ambos sostuvieron en el Madison Square Garden. Sólo el coraje y la quijada de Farr, que debe estar hecho de acero, impidieron que la pelea terminase por knock out.

Baer pesó 212 libras y Farr 208 y media. Baer ganó once rounds, según el score de la Prensa Asociada... Farr obtuvo tres y uno fué declarado tablas.

MAÑANA, DOMINO, GRAN JUEGO DE POLO SE DARA EN LOS CAMPOS DE COLUMBIA

Después de la carrera de hoy a beneficio de la Caridad, torna la atención al juego de mañana domingo.

Mr. Coroon ha practicado continuamente y la Selección azul recibirá gran refuerzo con su presencia en el line up.

Por otra parte los blancos presentarán un fuerte conjunto, alineando Chivo Silva en el número cuatro.

Veremos, pues, en acción dos teams completos con buenos backs, cosa que hasta ahora se ha estado haciendo difícil.

Asistirán muchas personas de significación, en busca de unas horas de distracción amena. No faltará la Banda de Música del 6o. Regimiento y las amazonas, que figuran en la carrera de hoy en el Hipódromo, concurrirán al Polo en sus briosos corceles.

Hora las 4 p. m. en el campo de Aviación y los amantes de sport continúan cordialmente invitados.

GALLOS por SILEPER

El doctor Chacho Fernández al frente de las huestes cayajabenses, disparó de tres, tres, el jueves en el Club Gallístico de La Habana. Otras noticias de interés sobre los gallos

Nueve magníficas peleas, se efectuaron el jueves anterior en el Club Gallístico de la Habana. Hubo entre ellas algunas dignas de mención especial y altamente interesantes. Se destacó el doctor Chacho Fernández que con los criollos de Cayajabos y con suerte (dos factores de decisiva importancia), bateó de mil, al ganar los tres ejemplares que lidió. Uno de ellos le tocó en suerte con un ejemplar indio de la cuadra del «señor Gervasio» como diría el doctor Machín, y dieron una de las mejores peleas de la tarde. También es de rigor, que destaquemos, un gallo indio prieto de Adriano Delgado que ganó a un indio más claro de Chinchinagua. Estos dieron una magnífica pelea, plena de emoción y en la que después de peligrosas alternativas, picándose a tumbar, ganó al fin el prieto, que demostró mucha calidad y mucha clase. La gallería de Gervasio García, de Guanabacoa, debutó en esta función, ganando uno y perdiendo otro. Después de visto el resultado de sus dos peleas, llegamos a la conclusión, de que ganó el que debía perder y perdió el que debía ganar. Así son los gallos. (El Bajetón, gallo indio coliprieto del señor Máximo García, compañero de este cronista, le dió feroz pelea a un coliblanco de Cayajabos, y cuando lo tiene casi decidido, con el contrario muy flojo, cosido a puñaladas y vaciado de un costillazo, y aquel picando siempre de ochenta, lo ciegan y después lo largan con golpe de aire. ¡Mala suerte!. El perdedor, mereció los plácemes y felicitaciones de todos los presentes, tanto de sus simpatizadores como de sus propios adversarios.

El doctor Miguel Suárez también ganó dos, de dos que echó. Su Average fué de mil en la tarde... Sobre las demás peleas efectuadas, y que no damos por carencia de espacio, podemos facilitar algún detalle a cualquier lector que así lo solicite, si se conforma con nuestra modesta apreciación. Todas las hemos reseñado, y conservamos su descripción...

La gallina de Benito Vega que se tragó perla y afiler (esto es y resultó al fin muy verídico), al no poder digerir y triturar esos cuerpos extraños, dejó de existir el Martes de esta semana. De este interesante detalle, hablábamos en una de nuestras crónicas anteriores, que no llegó a ver la luz, por estar muy mal de espacio nuestra plana en aquellos días, en que precisamente se efectuaban las Olimpíadas en Panamá. Fué en el Club Gallístico de la Habana. La gallina se encontraba casada. Cuando la estaban «armando», le vió una perla que lucía Guerrita, el chauffeur de Benito, en la corbata. Tiró el picotazo y se tragó perla y alfiler.

Hubo muchos (sobre todo los que no presenciaron la escena) que pusieron en duda la veracidad de ese hecho y no pocos lo estimaron un pretexto de Leocadio el gallero de Benito, para no echar la pelea. Esta se descasó, como era natural. Benito envió su ejemplar a la gallería. Enfermó al otro día y al fin se murió. ¡Guerrita está esperando la autopsia para recuperar su perla... y Leocadio nos ruega que hagamos público el hecho de tan ¡sensible fallecimiento!, que viene a demostrar, que el asunto, no fué como creyeran muchos, «encangrejamiento suyo».

¡Complacido

Hoy sábado, en la Valla «Alava», del Central de ese nombre, se celebra el beneficio del gallero José María Zulueta. (Malt). Recibimos para esta y sucesivas fiestas, atenta invitación de la Empresa de la «Alava» que nos trasmite el compañero Pedro Díaz, Director del quincenario «El Alavense». Agradecemos la cortesía, aunque por hoy, nos es forzoso declinar tan honrosa invitación. ¡Quizás más adelante...!

FERIA EXPOSICION INDUSTRIAL DE CUBA

RANCHO BOYEROS

SABADO 12 — MARZO — 12 SABADO GRAN VERBENA «POLAR»

BAILES HASTA LAS 5 A. M. «SONORA MATANCERA», «BELISARIO» Y «ROMEU»

SABADO 12 A LAS 9. P. M. Y DOMINGO 13 A LAS 5½ Y 9. P. M. GRANDES CORRIDAS DE TOROS

TOREROS ESPAÑOLES Y MEJICANOS GRAN MANO A MANO ENTRE JULIO LUQUE, ESPAÑOL y DONANFER AMPAS, MEJICANO

EXPOSICION CANINA

DOMINGO 13 A LAS 2 P. M.

200 Bellos Ejemplares de 30 distintas razas.

NO FALTE

VALIOSOS PREMIOS

DOMINGO 13 A LAS 3 P. M.

Es necesario que los animales se encuentren en los terrenos de la Feria antes de las 2 p. m. del domingo, SI NO PERDERAN TODO DERECHO DE INSCRIPCION.

SERVICIO DE TRANSPORTE REGULAR HASTA LAS 3 A. M.

OMNIBUS: RUTAS 31 y 76 TRENES: ESTACION TERMINAL

M.E.C.D. 2016

MEDICOS PINAREÑOS PRACTICAN A UN MENOR UNA ARRIESGADA OPERACION, OBTENIENDO GRAN EXITO

(COLUMNA SIETE)

UNA VERBENA EN CABEZAS LOS DIAS VEINTISEIS Y VEINTISIETE CON DESTINO A LA CARRETERA QUE SE DIRIGE A LIMA

(COLUMNA SIETE)

TIERRAS DE ORIENTE

Sobre la brujería medieval.—Una botella de agua milagrosa.—Los mandatos de los mediums

Hubo en la brujería medieval indudable obcecación: pero aún más que obcecación, hubo perversidad y fanatismo, relajación y barbarie. Era una religión de sangre y odio que se agachaba en la sombra: naciera en la oscuridad de los tiempos más lejanos: se alimentaba de ideas que en esta oscuridad habían surgido del error y del terror. Las brujas engendraban de los diablos, porque sus antecesoras de la vida cuaternaria engendraban de los manes: y sacrificaban niños, porque sus antecesores de la vida cuaternaria sacrificaban niños a los manes; y comían carne humana, porque sus antecesoras de la vida cuaternaria la comían también, por religión...

Aun en los casos mejores, significaban las brujas todo este salvajismo primitivo, enraizado en la muerte, acarado a todas horas con las monstruosidades más horrendas, clavado como una cuña, un baldón y una amenaza, en la civilización de todas las edades luminosas. No era la brujería el paganismo: no era el mito acabado y hecho flor: no era la carroña henchida, lustrada de la gracia y la belleza... Los cuadros que la pintan de este modo son pompas de jabón de fantasía de soñadores ingenuos. No era la brujería el paganismo: era la carne podrida de la que el paganismo se escapara, lo mismo que si fuera gusanillo que acabara en mariposa.

Y murieron sus impulsos, bajo el martillo de hierro de las persecuciones persistentes: mas si se hubiera impuesto alguna vez, la brujería hubiera destruído toda mies de perfección, de progreso y de cultura: los conceptos morales más augustos, que se abrieran camino entre montañas, se hubieran apagado poco a poco, al roce de su moral: los conceptos científicos más grandes, que se encendieran paulatinamente en medio de las estepas, hubieran sido barridos por la bestialidad de su ignorancia: los conceptos religiosos más llenos de caridad, más ricos de eternidad y más repletos de fe, los conceptos religiosos sembrados por las manos de Jesús como regueros de estrellas, se hubieran otra vez ensangrentado en calabozos siniestros, bajo una religión toda barbarie que ofrendaba a sus dioses carne humana...! La causa de la antigua brujería no era la del Paganismo en sus tiempos sonrientes: era la de los ritos primitivos, fálicos, hoscos, absurdos, en los que el salvajismo y la lascivia se hermanaban con el crimen...

Y el pecado de las brujas no era el del histerismo y la torpeza: aun en los casos mejores, era el de mirar el crimen como rito religioso, y era generalmente practicarlo, o cuando menos, inducir a él...

Holguín. Fulano de Tal. A Fulano de Tal se le encomienda que vaya al barrio de Tacajo viejo por una botella de agua. No hay que decir que el agua de Tacajo, que da el espiritista de Tacajo, tiene una especialísima virtud. El agua corriente...! Bueno...! El agua bendita...! Bueno...! Cuando el espiritista de Tacajo recibió austeramente, en la consulta, a Fulanica de Tal, cuñada de Fulano, que está enferma, con toda gravedad, díjole así:

—El caso tuyo es muy serio... Tienes todo el pulmón lleno de bilis, y hay que limpiarlo en seguida, antes de que te afecte al esternón. Manda que vengan mañana a buscar la botella que te cure...

Y va Fulano de Tal.

Va con bastante disgusto. Acaba de comerse unas raciones de bacalao con cebolla, y eso, y el bochorno que hace, le incitan más a la siesta que a correr el camino de Tacajo. Va con bastante disgusto, porque no es agradable su misión, y ya a los pocos pasos se arrepiente de habérsela echado encima... De todos modos, la cumple. Llega al espiritista, pide, paga, y escucha estas palabras memorables:

—Que el agua de esta botella se la tome Fulana de dos veces. Primeramente, la mitad exacta: después, en otra vez, la otra mitad...

Calla el espiritista unos momentos, como si persiguiera alguna cosa por las simas de su ciencia, y da seguidamente esta razón:

—Y es que el agua que tiene esta botella, la mitad es vomitivo y la otra mitad purgante...

Fulano regresa absorto, pero eso no le impide tener sed. Le ha dado sed el camino, le ha dado sed el calor, le ha dado sed, sobre todo, el bacalao con cebolla, que era cosa exquisita, por desgracia. Tiene sed, y examina la botella. Y le aplica los dedos al cristal, para decirse con miedo:

—Hasta aquí, vomitivo, Dios me libre...!

Y luego, con más miedo todavía:

—Y desde aquí, purgante, Dios me ayude...!

Bien, pues ni le libró ni le ayudó. Se le secó la boca de tal modo, llegó el abrasamiento de sus labios a una tal intensidad, que empinó la botella de repente, y se la sopló de un golpe. De todos modos, qué podía pasarle...? Una hora molesta...? Bueno...! Bebió, respiró con ansia... Y cuando llegó al cabo a un regatillo, volvió a llenar la botella...

En la casa, fué una broma.

La cuñada:

Y él:

—Por fin...!

—Aquí está...!

Después, repitió el aviso:

—Mandó que lo tomaras en dos veces, para esto y para lo otro...

Y la cuñada lo tomó en dos veces.

A otro día, estaba buena: limpio «el pulmón» de la «bilis» que se le juntara en él, ya estaba el esternón asegurado contra cualquier peligro de infección! Era ello más de asombrar cuanto que visiblemente, el agua no le hiciera efecto alguno. En su virtud prodigiosa, estaba el operar de esta manera, haciendo el bien sin molestar a nadie, ni aun al que la había bebido. Esta virtud la comprendió Fulano con toda felicidad y cuando se ocupaba desde entonces del brujo espiritista de Tacajo, Fulano gritaba así:

—Indiscutiblemente, es un gran hombre...!

Es auténtica, esta historia. Tal como yo la refiero, tal me la refirieron en Holguín, aunque Fulano de Tal no viviera en Holguín precisamente. El barrio de Tacajo tiene fama como núcleo especial de espiritismo. Holguín, que es un pueblo culto, de vida cultural bastante activa, habla con desdeño de él. Fuera del pueblo, no obstante, es numeroso el contingente ingenuo, de la psicología prodigiosa de Fulanito de Tal...

Esto que aquí se llama espiritismo, como espectáculo, es triste, y como plaga, es extensa. Más o menos se le halla en todas partes. El barrio de Tacajo tiene fama, en las afueras de Holguín, y allí se juntan las gentes, y allí realizan sus prácticas, y procuran allí sus curaciones. De este centro, o de otro análogo, también se cuentan sucesos de contenido trágico más hondo que el cuento de la botella.

Este, verbigracia, es uno:

A una enferma muy grave se le dice:

—Si usted se va al centro, sana...

Y va, y aguarda en él pacientemente. Hasta que un «medium», en trance, fija esta solución para su mal:

—Hay que quemarle los pies...!

Y le queman los pies, quéralo o no...!

Es histórico, este caso...? Se le puede admitir como ocurrido? Y se puede admitir este que sigue, como histórico también...? También un medium en trance, y también un consejo criminal:

—Hay que dar muerte a Fulano..!

—Pero y porqué...?

—Por su esposa...!

La respuesta es enigmática: viene la necesaria aclaración:

—Por su esposa porqué...? Dió ella motivo...?

Ah, no, no dió motivo, qué iba a dar...!

—No, no, pero es que su esposa debe ser para Zutano...!

Esto me cuentan también, y no quiero saber el desenlace. La brujería, indiscutiblemente, sigue sus pasos antiguos. Tiene su doctrina antigua: tiene su ideario antiguo, tiene su conducta antigua... Sigue una línea recta desde entonces, y no hay quien la aparte de ella, porque es de rito el continuar su rumbo por sus caminos de siempre. En estos casos, no obstante, no es garantía infalible la total buena fe de quien los cuenta. El no cuenta en efecto, lo que vió, sino lo que oyó a su vez, y basta una levísima minucia que se eche a rodar de pronto, para germen vital de una leyenda de proporciones enormes. Por sí o por no, sin embargo, debe la autoridad en todas partes cuidarse de estas minucias —que en Cuba, por desgracia, a cada paso, saltan sobre la leyenda, y se convierten repentinamente en realidades monstruosas...

Y luego, deben los pueblos —la autoridad, el párroco, el maestro, el médico, el patrono, el escritor...— deben llevar a todos los rincones una gran sementera de cultura, para que cuando trate de un lugar, nadie pueda empezar en el futuro una crónica cualquiera con palabras que digan de este modo:

—Hubo en la brujería...

Etc., Etc.

C. CABAL.

DE MAJAGUA

Distinguido visitante.

Después de largos y continuados años de ausencia, ha venido a visitar a este pueblo, donde es considerado como hijo adoptivo por haber residido aquí desde su niñez, un distinguido sacerdote cubano; nos referimos al Rvdo. Padre Ignacio Hualde,, Vice-Rector del Seminario de Camagüey, que después de cursar sus estudios en Europa y finalmente ordenarse en el Colegio Pio-Latino-Americano de la ciudad Eterna, regresa de nuevo a su país a ejercer su sagrado ministerio.

Hemos saludado con verdadero júbilo a este ilustre visitante que por su cultura, su saber y sus virtudes es prestigio y honra de nuestra sociedad. Y al enviarle por medio del DIARIO nuestra felicitación, la queremos hacer extensiva a sus queridos padres los señores Josefa Azcárate de Hualde y Juan Hualde, que actualmente residen en la capital de la República.

Hacemos votos por que su próxima visita sea un hecho, para testimoniarle en un recibimiento digno, el afecto y la simpatía de que goza en esta sociedad.

Pepito Gutiérrez.

Hemos tenido por varios días, de huésped de esta localidad, al fino artista y dilettante que responde al nombre de Pepito Gutiérrez. Ha venido a saludar, aun no más que por unos breves e inolvidables días a sus numerosos admiradores y amigos de aquí, a saturar de melodías nuestras serenas noches, a poner en nuestro ambiente una nota llena de infinita belleza y dulzura con la gama de tonalidades de su voz melodiosa.

El Trovador de las Simpatías, como es generalmente conocido, artista exclusivo de la Estación C.M.K.F. de Holguín, formidable intérprete de la música popular, nos hizo sentir a los acordes de su guitarra, el sentimiento de estas canciones, en las que pone su alma toda.

Papito hizo su presentación en nuestro Teatro Nieves, el elegante coliseo de nuestra sociedad y el público correspondió gustosísimo y entusiasmado a la invitación del artista. Su debut constituyó un resonante éxito.

Mi sincera felicitación a Pepito y mis mejores deseos por que pronto lo veamos de nuevo entre nosotros.

A. FERNANDEZ,
Corresponsal.

DE LA VIDA NACIONAL

Pinareñas

Restablecida

Una joven y distinguida damita, «Lolita» Ochoa de Benítez bella y elegante esposa del Jefe Militar de la Provincia, Teniente Coronel Manuel Benítez Valdés, se halla completamente restablecida de la afección grippal que le hiciera permanecer recluída en sus habitaciones privadas durante algunos días.

Por el estado de salud de la apreciable damita, han sido a interesarse sus numerosas amistades de esta sociedad.

Consignamos con gusto la grata nueva.

Operado

En una clínica de la Habana.

Víctima de un ataque fulminante de apendicitis, tuvo que ser intervenido quirúrgicamente en la clínica «La Bondad» de la capital de la República el joven estudiante del Instituto de Segunda Enseñanza señor José Joaquín Fuentes, primogénito de los estimados esposos, señora Isolina Ferrer y Ramón Fuentes Cruz, Jefe de la Oficina Provincial de Comercio de esta provincia.

José Joaquín mejora lentamente y puede decirse que se encuentra fuera de todo peligro.

De lo que nos alegramos!

En Pinar

Legisladores que nos visitan.

En la tarde de ayer tuvimos el gusto de saludar en esta capital a los valiosos congresistas del Partido Conjunto Nacional Democrático señores, Senador Ramón del Collado, Presidente de esa agrupación; Representantes Manuel Pérez Galán, Matías de la Fuente y Antonio Duarte.

Correligionarios y amigos desfilaron por la Oficina del CND, en la calle de Vélez Caviedes, para tributarle cariñosa acogida.

Nuevo Domicilio

Para una regia y elegante mansión.

Los distinguidos esposos, señora Ana Luisa Sillió y el doctor Rafael Aragón del Pozo, tan estimados en el seno de la sociedad pinareña, han trasladado su domicilio para la calle de Maceo en la casa marcada con el número 75 altos.

Allí se ofrecen a sus numerosas amistades de esta ciudad.

Enfermo

Aunque no de cuidado.

Hállase así el Comandante Gabriel Foya, militar pundonoroso y Segundo Jefe del Octavo Regimiento «Ríus Riviera».

Afortunadamente el mal que le aqueja no es de gran cuidado, pero se ha visto obligado a mantenerse alejado de sus actividades oficiales.

Pronto y total restablecimiento le deseamos.

Nuevo Representante

Un pinareño que triunfa.

En los comicios del sábado último fué electo Representante a la Cámara por una gran mayoría de preferenciales el Ingeniero Santiago Pérez Díaz, persona decente y distinguida, que goza de afectos y consideraciones en la sociedad vueltabajera.

Un triunfo feliz.

Por sus méritos personales.

Guardando cama

Una graciosa niña.

Desde hace algunos días viene guardando cama la niña Aracely Suárez, hija de los estimados esposos, la señora «Nena» Riesgo y el señor Jorge Suárez, alto funcionario de la Secretaría del Trabajo.

Aracely restablece por día.

Lo que nos place consignar.

Entre nosotros

Por breve temporada.

Con objeto de pasar una temporadita entre sus muchas amistades de esta capital pinareña, se encuentran los jóvenes esposos Concepción Llanes y el señor Constantino Orges Domínguez.

Ambos residen en la Habana.

Grata estancia en Pinar, les deseamos.

De la Habana

En viaje de regreso.

Después de una corta estancia en la capital de la República ,ha regresado nuevamente a la tierra del tabaco el señor Armando Aguilar, Presidente de la Federación Provincial de Cosecheros de la rica hoja.

Reciba nuestro saludo.

Cordial y afectuoso!

Guillermo RODRIGUEZ.

DE GUAYOS

Recientemente ocurrió en la carretera central en el tramo comprendido entre Guayos y Sancti Spíritus un accidente automovilístico que puso en peligro la vida de varias conocidas personas de la localidad, figurando entre ellas el señor Antonio Rodríguez Yañez, Alcalde Municipal de Cabaiguán y los estimados caballeros Francisco Clemente y Panchito Rodríguez.

Por el completo restablecimiento de los lesionados hago votos muy sinceros.

Enfermos

Desde la pasada semana se encuentran enfermos de bastante gravedad el distinguido joven Heriberto de Armas y su gracioso hijito.

Grande es el esfuerzo de la ciencia médica para devolver la salud á los enfermos antes mencionados.

Que triunfe, son mis deseos.

Próximas fiestas

Dos grandes bailes, para los que hemos recibido atentas invitaciones tendrán efecto próximamente: uno en el Club Deportivo, la noche del 12 de marzo y otro en la Colonia Española, el día 13.

Fiestas de carnaval, que sin duda resultarán animadas y pletóricas de alegría, luz y color.

Rumórase...

Que en breve se realizarán los más caros ideales de dos jóvenes muy estimados de la localidad: ella es una linda y graciosa trigueñita cuyas iniciales son M. T. L. y él, un conocido joven cuyo nombre comienza con la misma letra del de la Cronista.

Más detalles: ella vive en la calle del Valle, entre 5a. y 7a. del Oeste y él pertenece a uno de nuestros Cuerpos de Seguridad.

Bautizo

Una monísima niña recibió las sagradas aguas bautismales: es ella la primogénita de los distinguidos esposos «Coca» Hernández de Espinosa y el doctor Norberto Espinosa.

La linda bebita recibió los nombres de Amalia Teresita, siendo sus padrinos la estimada dama Ana Rodríguez viuda de Espinosa y el doctor José L. Espinosa.

Restablecida

Encuéntrase ya restablecida de la dolencia que la retuvo en cama varios días la bella y simpática señorita Leonides Pino.

Enferma

Aunque no de cuidado se encuentra enferma la culta y gentil señorita Lilia Reyes Palermo.

Un rápido restablecimiento le deseo.

Josefa Reyes

Matanceras

Teresita García Polanco

En sus días.

Cumple años hoy y ha de verse objeto de los mayores halagos, la encantadora jeune fille que une a la gracia de su figura, a su innata distinción y a la incomparable elegancia que la caracteriza, el poderoso atractivo de su talento, de su ingenio y sus inigualadas simpatías.

No tendrá fiesta Teresita hoy.

Pero estará at home para todas aquellas de sus amistades que deseen irla a saludar y pasar con ella las horas de la tarde.

Noble en sus sentimientos, sencilla en su trato, dulce y gentil en sus maneras, la señorita García Polanco, que es hija del contador de la Compañía de Jarcias, Sixto García Irizarri, y de su interesante esposa Esther Polanco, brilla en nuestra juventud con los propios relieves de su bien destacada personalidad.

Felicidades, charmante.

Exito inmensísimo

De la señora de Pérez Arocha.

Puede ofrecerse ya, con un aproximado satisfactorio en extremo, y en extremo halagador, el aporte que la provincia matancera dará el presente año a la Corporación Nacional de Asistencia Pública.

Hay depositados en el National City Bank, en estos momentos, la suma de veintiún mil setecientos y pico de pesos, la que seguramente llegará a la cifra altísima de veintidós mil al cerrarse el programa de fiestas que organizara con el general concurso de los habitantes de esta provincia la digna esposa del jefe militar de este distrito, señora Violeta Salvador de Pérez Arocha.

Maravillará a todos el alcance de esta suma, que sobrepasa a la del pasado año, que fué de dieciséis mil pesos, en más de seis mil, y maravillará porque, conocidos como son los recursos de la Cenicienta de la República, la más pobre, la más depauperada de las capitales de la Isla, parece inconcebible que se llegara a tan esplendidísima cantidad, pero para los que conocemos la actuación desarrollada por el Comité Central que integran con la señora de Pérez Arocha las señoras del capitán Bustamante, Rosa Ugarte; y la de Curbelo, Dulce María Pérez Salvador, no es sorpresa y no es extraño este resultado ultrafelicísimo.

Sin descanso ni tregua desde hace dos meses, sin darse reposo noche y día, hemos visto a ese Comité, sin abandonar sus gestiones locales, visitar a diario las ciudades y poblaciones de la provincia, infiltrándoles a todos el interés, el entusiasmo y el ahinco con que ellas han trabajado. Y de ahí la gran victoria, y de ahí el máximum en la colecta hecha, y de ahí el respetabilísimo aporte de Matanzas a esa nacional cuestación de la Corporación de Asistencia Pública.

Sobrepasar la alta cifra obtenida el pasado año, con un aumento mayor de la tercera parte de lo que se colectó entonces es heroísmo que hay que proclamar muy alto y del que muy legítimamente tenemos que enorgullecernos los matanceros.

Detallaré en otra correspondencia, por falta de espacio hoy a causa de los muchos temas que aquí debo tratar, los aportes que han llegado hasta ese Comité Central de la Provincia, desde las ciudades, poblados, industrias, centrales azucareros y corporaciones radicadas en la misma.

Nuestra enhorabuena a esas triunfadoras, cuyo ruidoso éxito tanto nos halaga, porque pusimos en auxiliarlas, muy modestamente, todo el tesón y todo el interés que nos inspiran obras como ésta, de tan sin igual altruismo y tan inmenso beneficio para las clases pobres de la República.

Los bailes de hoy

En el Casino y en el Liceo.

Abren esta noche sus salones las dos vecinas sociedades de frente al Parque, para ofrecer dos fiestas carnavalescas que han de traducirse en dos resonantes acontecimientos sociales.

Da su adiós a la careta, con este baile, la cubanísima institución que preside el doctor Antonio J. Font Tió y cierra con ella el reinado de Momo, en aquellos salones.

No terminan en cambio, todavía los bailes carnavalescos del Casino que en número de ocho acordara la Directiva que tiene por leader a Don Eudoro Alba.

En uno y otro club hemos de gozar esta noche de ese irresistible encanto que nos brinda el antifaz, con su picaresca incógnita y su deliciosa sutileza.

Levantaremos acta en nuestra próxima correspondencia de estas dos magníficas fiestas.

Boda en la Habana

De una matancera.

Para las seis de la tarde del próximo sábado 19 de marzo, han sido señalados los esponsales de la encantadora señorita Josefina Quirós y Barreau y el cumplido caballero Emilio Collado y Godoy.

Apadrinada será la venturosa pareja, por los padres de la novia nuestro querido amigo el Dr. Quirós y Lavastida y su distinguida esposa María Luisa Barreau.

Como testigos del ceremonial han sido designados por ambos contrayentes el doctor Alfredo Aguayo, el señor Manolo Sainz, el doctor Antonio Barrera, el señor José Leiva, el doctor Raúl N. Montero, el señor Otto Arcaute, el doctor José López, el señor Aurelio González, el doctor Florencio de la Portilla y los señores Luis Enrique y Emilio José Quirós y Andux.

El templo de Monserrat, la iglesia tan popular de la Calzada de Galiano, ha sido escogido para las bodas de la hija del prestigioso intelectual, que si es gala del parnaso yumurino, es blasón de nuestra literatura y es considerado también como el Maestro de la Crónica de la localidad, campo en que militó por muchos años, cosechando con lauros y triunfos grandes, una estimación, un afecto y un cariño, que lo vinculan estrechamente al periodismo.

La boda civil tendrá efecto ante el Notario doctor Oscar Fernández Aguirre —matancero como la novia— y como ella de rancia fama de la Atenas.

Presentes muy valiosos está recibiendo de sus amistades, la feliz pareja, que después de sus esponsales, emprenderá un delicioso viaje de novios hacia las regiones orientales.

Hilda Campuzano

Un caso de urgencia.

Operada fué en la mañana del jueves, por el eminente cirujano doctor Luis Tapia Dávila, la distinguida señorita con cuyo nombre encabezo esta nota.

Caso grave, de apendicitis supurada, que hizo intervenirla quirúrgicamente con salvadora urgencia.

El estado post-operatorio de Hilda Campuzano y Hernández, no puede ser más satisfactorio y por la sala de pensionistas del Hospital Civil, donde se encuentra, desfilan las amistades de la distinguida familia Campuzano-Hernández, para interesarse por el estado de la encantadora Hilda.

La gran fiesta de mañana

En el Convento de las Siervas.

Para las nueve y treinta a. m. han sido fijados los solemnes cultos religiosos con que quedará inaugurada la Capillita de las Ministras de los Enfermos, en su recién restaurado Convento de la calle de Milanés.

Se dirá primero una Misa de Comunión general, para la que invita la Superiora de aquella casa a todas las Congregaciones y Asociaciones Católicas que quieran acompañarlas al banquete eucarístico.

Viene de la Habana para asistir a esos actos, la Madre Provincial, que es la Superiora de toda la Comunidad, y vienen también, las Directoras de los Conventos de Cárdenas y de Cienfuegos, para estar junto a Sor Elisa de Diego y sus buenas hermanas, en ese instante gratísimo para ellas, en que quedarán inauguradas las importantes obras que allí se hicieran, y a las que contribuyó la población matancera tan generosamente, en la venta de cantos y ladrillos que se hiciera por nuestras principales damas.

Oficiará en la Misa el Reverendo Padre Trabadelo, Vicario Provincial, con otros sacerdotes locales.

A cargo del Maestro Ojanguren estará la orquestación de los cultos y asistirá en pleno a esos oficios el Comité que integraron más de cincuenta señoras y señoritas de esta sociedad.

En la Clínica Matanzas

Josefina Haza Grasso.

Sometida fué el pasado día nueve del corriente, a la apendicectomía por el doctor Luis Tapia Dávila, la distinguida señorita, que es hermana del joven galeno doctor Lorenzo Haza, perteneciente al cuerpo facultativo del Dispensario Antituberculoso de la calle de Milanés.

Como el caso de Hilda Campuzano, es el de Josefina Haza, de seriedad e importancia grandes, pues se encontró el apéndice en desfavorabilísimas condiciones.

El boletín médico de la señorita Haza, acusa una mejoría muy grande y se espera un pronto y total restablecimiento.

Tema que priva

Absorbe hoy por completo la atención de nuestra gran sociedad, el baile de trajes que tiene anunciado el Tennis, para la noche del sábado 19 del corriente.

Tanta es la animación y el entusiasmo que reinan para esta fiesta, que no sería aventurado predecir el inmensísimo éxito que ha de alcanzar.

Sabemos de infinitas señoras y señoritas que asistirán con las más elegantes «toilettes», personificando unas, figuras de la Historia; caracterizando otras, tipos mexicanos y españoles, y con originales y artísticas fantasías las más.

Los mantones de Manila, con sus largos flecos, sus magníficos bordados, se verán en profusión, como se verán las blondas de las mantillas con los reventones claveles andaluces.

De la Habana vienen para asistir a esta fiesta, un grupo de matrimonios jóvenes que capitanean Eulogito González y Josefina Menocal, Fico Sánchez Escoto y su hermano Fidencio, con las bellas señoras Febles, y en otro bunch cuéntase Yuya Horta con gentiles parejitas de solteros.

Un precioso decorado lucirá esa noche el Tennis, cuyo court será convertido en un poético salón primaveral, con arcadas de luces y un dosel de serpentinas, globos y farolillos.

La nueva Presidenta del Club, la gentil Lolita Solís de Villabella y la entusiasta Directora Caya Menéndez, hacen saber a todas aquellas que fueron socias, y no pertenecen hoy al Club, que hasta el diez y nueve estará en suspenso la cuota entrada, y para las que ingresen sin haber militado allí, el precio de la cuota será sólo de cinco pesos.

La señora de Baquedano

Juanita Carnot.

Llega hoy a Matanzas después de una ausencia de unos días que pasó en la Habana, a donde llevó al más pequeño de sus hijos, para someterlo a un plan curativo, la muy distinguida dama.

También saludaré en esta nota a los jóvenes recién casados Arsenio Mieres y Marinita Alfonso, que de regreso de su viaje de novios están instalados en su bonita casa de la calle de Byrne.

Y a la señora de Estrada, Candita Heydrich, que como decía ayer, fué a la Habana en busca de su hijo Raúl, colegial de Belén, al que sorprendiera allí, una molesta dolencia, trayéndolo consigo a su casa de la calle 24 de febrero.

La última nota

Para decir que se cumplió ayer el primer año del fallecimiento del que fué ilustre galeno matancero, el doctor Adolfo Lecuona y Madan, figura de inmensos prestigios en la medicina y en los anales de la revolución redentora, por la que sufrió prisión en el Castillo de San Severino, arriesgando en no pocas ocasiones, su vida y la de los suyos.

El doctor Adolfo Lecuona, con el doctor Julio Ortiz Coffiny, fueron los primeros matanceros, que ostentaron en su pecho la Gran Cruz de la Orden de Carlos Manuel de Céspedes, que les fué impuesta como premio a su labor revolucionaria y su valioso aporte a la causa de la Independencia.

Con Elena Hernández, su viuda, y con sus hijos Domingo, Rosa Elena y Panchito, así como con su hermana María, nos compenetramos en esta triste efemeride, que ha renovado en ellos el dolor de la desaparición del ser a quien tanto amaban.

Manolo JARQUIN.

OMNIBUS "LA CUBANA", S. A.

(OFICINA EN LA HABANA)

DRAGONES, 16. TELEFONO A-7166

AVISO

Ponemos en conocimiento de nuestros clientes que, a partir del día 1º de Marzo de 1938, los itinerarios de nuestra Empresa quedarán variados en la forma siguiente:

SALIDAS DE LA HABANA:

4.30 A.M. Hasta Santiago de Cuba.
7.00 „ „ Holguín.
12.01 P.M. „ Camagüey.
3.00 „ „ Santiago de Cuba.
6.30 „ „ Santiago de Cuba.
11.00 „ „ Santiago de Cuba.

LLEGADAS A LA HABANA

5.10 A.M. De Santiago de Cuba.
8.50 „ „ Santiago de Cuba.
12.30 P.M. „ Santiago de Cuba.
5.00 „ „ Camagüey.
8.30 „ „ Holguín.
11.30 „ „ Santiago de Cuba.

Un menor de nueve años es operado en Pinar del Rio de perforación de bala en tres órganos y ya se encuentra bien

La arriesgada operación fué practicada por cirujanos del Ejército, en el Hospital «Raimundo Menocal», en la urbe pinareña. Los galenos han recibido muchas felicitaciones.

PINAR DEL RIO, marzo 10. DIARIO. Habana. Una de las más importantes y difíciles operaciones realizadas hasta el día en el Hospital Provincial «Raimundo Menocal», fué sin duda alguna la que llevaran a cabo los Dres. Sergio Cuervo, médico del Ejército Constitucional, Elpidio Barrial Quintero, de R. M., en la persona del menor de trece años nombrado Emilio Valdés Valdés, quien encontrándose jugando con el también menor de 9 años Guillermo Mendoza, en el barrio de Los Acostas en Guane, recibió accidentalmente una herida de bala en el vientre, que le drodujo dos perforaciones del estómago, cuatro del intestino, una herida del borde inferior del hígado y destrucción del riñón izquierdo.

El estado del herido al ser colocado en la mesa de operaciones de dicho hospital era en extremo peligroso y solo el interés y buenos deseos de los Dres. Cuervo Castillo y Barrial Quintero, pudo lograr que fuera intervenido quirúrgicamente, pues se estimaba que era una obra absolutamente inútil, puesto que no tenía vida de ninguna manera Previa la preparatomía se le suturaron las seis perforaciones y la herida hepática practicándosele a la vez nefrectomía izquierda, labor que duró cerca de tres horas de incesante trabajo por parte de los inteligentes galenos pinareños.

Después de diez días, el estado del menor Valdés es de completa satisfacción, estando fuera de todo peligro, siendo ello uno de los triunfos más brillantes que han obtenido en su carrera profesional, el cirujano de gran pericia y habilidad Dr. Sergio Cuervo Castillo y el Dr. Elpidio Barrial, figura valiosa de la medicina vueltabajera, cuyos continuados triunfos le hacen acreedor a la consideración de la clase y al aplauso público.

Guillermo Rodríguez,
Corresponsal.

Culminaron en un rotundo éxito, las fiestas celebradas en el pueblo de Cabezas, a beneficio de los desvalidos

Organizadas por distintas personalidades de aquella localidad, y el concurso entusiasta de las damas, la cuestación sobrepasó los cálculos. Reinó gran entusiasmo

Grandiosa verbena en nuestro hermoso parque «La Libertad»

Se llevará a efecto los días 26 y 27 del presente mes de marzo patrocinada por una comisión que llevará de Presidente a nuestro querido Alcalde Municipal Sr. Eusebio Aguirre Romero, los Concejales, escribientes y un grupo de caballeros, damas y damitas de nuestra mejor sociedad. Los fondos de esta verbena —que todos esperamos culminará en un grandioso éxito—están destinados a terminar la carretera que nos unirá con su ramal a Lima y de este modo con otras vías nos sentiremos satisfechos los hijos de Cabezas y su contornos, siendo iniciativa del señor Alcalde Aguirre Romero a quien mucho debemos agradecer y el cual ruega a los vecinos pueblos de Palos, Nueva Paz, Unión de Reyes, Alacranes, Sabanilla del Encomendador, Vieja Bermeja y demás, concurran y realcen con su presencia esta obra que nos servirá a todos de fines benéficos.

Felicitación merecida

Sea para tan digno y distinguido Representante electo en el Partido Unión Nacionalista el Dr. Pablo Máximo Rodríguez Alonso por la votación asombrosa que obtuvo en los comicios del día cinco del presente mes de marzo. Este atento Representante a quien tuve el honor de defender con gran entusiasmo en las elecciones del año 1936 debe sentirse orgulloso de haber alcanzado los altos fines que perseguía y por que todos nos sentimos verdaderamente satisfechos.

Las fiestas de la Caridad

Culminaron en un grandioso triunfo las fiestas que celebraron en días pasados en este querido pueblo y en nuestro hermoso parque «La libertad». Tanto entusiasmo estuvo bajo la acertada dirección de nuestro siempre atento Alcalde Municipal Sr. Eusebio Aguirre Romero, del Jefe del Puerto Sr. Consuelo Méndez, caballero todo bondad y gentileza secundado por sus cumplidores soldados, del Jefe de la Policía Nacional Sr. Heliodoro Crego y sus respectivos policías, por la distinguida señora Blanca Bravo de López, que actuó de Presidenta, con sus Tesoreras la cultísima Sra. Sarah Merladet de Mata y la Secretaria Srta. Margarita Escobar López que como siempre destacaron los méritos que poseen, y por otros caballeros, damas y damitas que se prestan siempre a la celebración de estas obras que resultaron brillantísimas y lucidas, obteniéndose de la misma una crecida recaudación que servirá como aporte de este pueblo a los fondos de las fiestas Nacionales que con fines benéficos se llevan a efecto anualmente en toda la República.

Grata visita

Recientemente y en ocasión de unos días de permiso tuve el placer de saludar al atento y estimado joven Ceferino Pastrana Gallardo, joven que goza de grandes simpatías en la Capital de la República donde presta sus servicios como todo un buen soldado. Llévenle estas notas al amigo de la infancia mi cordial y sincero saludo.

Capítulo de enfermos

La grippe ha sido huésped de esa pintoresco rincón y fueron presa de sus redes mis cariñosas y distinguidas amigas Rosa y Zoila García Prendes y su sobrinito Vicentico Allende García. A su paso visitó también al inteligente y culto joven Pedro Benmúdez Abreu a su tío Reynaldo y a su abuelito paterno José Bermúdez. Que muy pronto tengamos la alegría de verlos completamente restablecidos son los deseos invariables de esta Cronista.

Una nota agradable para terminar

Es la de encontrarse ya disfrutando de excelente salud mi distinguido amigo Ramiro Calzadilla Anglés, así como su bondadosa mamá María Esperanza Anglés Vda. de Calzadilla después de haber pasado unos días atacados de molesta dolencia. Noticia ésta que me transmiten desde la ciudad yumurina donde el inteligente Ramiro cursa sus estudios, y que me es grato comunicar a sus incontables amistades con mi expresivo saludo para estos amigos que tanto aprecio.

Ramona López Reich.
Cronista Social.

Manolo Jarquín, el maestro de la Crónica, redactor de las «Matanceras» del DIARIO DE LA MARINA, que con tanto entusiasmo y eficacia cooperó al extraordinario éxito de la Verbena de la Caridad en Matanzas.

OMNIBUS DE CAMAGÜEY

(LOS MEJORES DE CUBA)

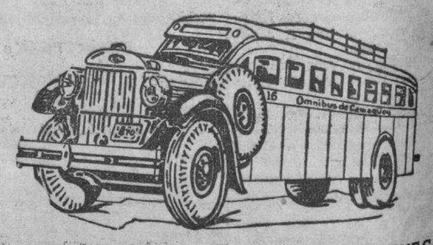

INAUGURACION DE LA RUTA HABANA-CIENFUEGOS.
30% DESCUENTO EN NUESTRA TARIFA

A partir del día 5 de Marzo se inaugurará la ruta HABANA-CIENFUEGOS con el siguiente horario:

SALIDAS DE LA HABANA SALIDAS DE CIENFUEGOS
7.00 A. M. 2.30 P. M. 12.00 P. M. 5.30 A. M. 2.00 P. M. 11.15 P. M.

Además 10 Salidas para Camagüey y Santiago de Cuba

SERVICIO DE EXPRESO PARA PAQUETERIA
ESTACION HABANA.

Hotel Pasaje: Tfnos. M-1715 y M-4638

SEGURIDAD CONFORT HORARIO FIJO

M.E.C.D. 2016

AL CAER DENTRO DE UN TANQUE DE AGUA, PERECIO AHOGADO UN NINO DE VEINTE MESES DE EDAD (COLUMNA UNO)

UN INDIVIDUO MUERTO Y CUATRO LESIONADOS A CONSECUENCIA DE UN CHOQUE ENTRE UN AUTOMOVIL Y UN CAMION (COLUMNA DOS)

DE UN TIRO SOBRE EL CORAZON SE PRIVO DE LA VIDA EN SOLA UN JOVEN DE DIECINUEVE ANOS

De manera brillante quedó inaugurada en Jaruco, la Caja Postal de Ahorros. Ha sido asesinado un colono en Mata. A la huelga por 24 horas los estudiantes en Cienfuegos

DE LA VIDA NACIONAL

PINAR DEL RIO

UN MENOR SE AHOGO AL CAER EN UN TANQUE DE AGUA

PINAR DEL RIO, marzo 11. DIARIO Habana.—Al caer dentro de un tanque de agua, en su domicilio, el menor de 20 meses de edad, Antonio Fuentes López, vecino de Las Martinas, pereció ahogado.

—María Rivero Pérez, vecina del Mariel, por encontrarse aburrida de la vida se prendió fuego para suicidarse, sufriendo graves quemaduras consecuencia de las cuales falleció.

—Mercedes Suárez Córdova, vecina de Guanajay, con intención de suicidarse, ingirió tinta rápida, produciéndose una grave intoxicación.

—Numerosos turistas visitan estos días la capital pinareña, desde la que se dirigen al famoso valle de Viñales y a otros lugares de la región pinareña, para admirar sus bellezas naturales. Los hoteles de esta ciudad tomaron el acuerdo de establecer precios fijos para evitar la explotación injusta, poniendo el mayor empeño en lograr el aumento de la corriente turística hacia Pinar del Río. Guillermo Rodríguez, corresponsal.

LA HABANA

INAUGURACION DEL PATRONATO DE CULTURA POPULAR

SANTIAGO DE LAS VEGAS, marzo 11. DIARIO. Habana.—Con un gran acto cultural quedó inaugurado en la noche de hoy el Patronato Social Pro Cultura Popular, en los salones del teatro «Popular del Centro».

Para dicho acto se confeccionó un hermoso programa, que fué cumplimentado en todas sus partes, compuesto de números de música por la Banda de la Policía Nacional y poesías. Finalmente disertó brillantemente el doctor Elías J. Entralgo, profesor de la Universidad Nacional, sobre «Selección y desinterés en la cultura cubana», siendo muy aplaudido.

La sala del «Popular» resultó pequeña dado el numeroso público que asistió.

—Los vecinos de esta localidad siguen clamando por una pipa de riego para que nuestro jefe de Sanidad pueda regar las calles de nuestra población, pues en la actualidad existe una en muy malas condiciones y no llena su cometido de manera satisfactoria como son los deseos del doctor Minsal. Esperamos que el honorable secretario de Sanidad ordene inmediatamente la remisión de ese indispensable equipo.

—El estado de las enfermedades en el día de hoy, en el término, es como sigue: lepra, 312 casos; tuberculosis, 180 casos; paludismo, 7; fiebre tifoidea, 5 y varicela 1.—Manuel Pena, corresponsal.

INAUGURACION DE LA CAJA DE AHORROS POSTAL

JARUCO, marzo 11. DIARIO. Habana.—Con la asistencia del doctor Arellano, jefe de la sección Postal de Ahorros; Octavio Arocha, jefe del negociado de Contabilidad e Inversiones, señor Cuervo, Fred Prieto, inspector, y otros altos empleados de Comunicaciones, la representación de las autoridades y de distinguidos elementos de nuestras clases sociales, se procedió a la inauguración de la Caja Postal de Ahorros, en la oficina de Correos de esta ciudad. El acto resultó brillante, habiéndose abierto numerosas cuentas. Se brindó por la prosperidad de la Caja y de sus iniciadores; del actual secretario de Comunicaciones, doctor Francisco Gómez; del señor Antonio Linares y demás altos funcionarios, alentadores de tan feliz propósito.—Campa, corresponsal.

MATANZAS

INGIRIO TINTA RAPIDA

MATANZAS, marzo 11. DIARIO. Habana.—Esta tarde fué asistida en el Centro de Socorro de grave envenenamiento, por haber tomado tinta rápida, la menor Haydée Torres Valcárcel, vecina de Maceo número 200. la que en gravísimo estado fué trasladada al hospital civil. Ignóranse los móviles que indujeron a la menor a atentar contra su vida.—Lovio, corresponsal.

DISTINGUIDOS HUESPEDES

CARDENAS, marzo 11. DIARIO. Habana.—Han llegado en avión a Varadero, los señores James Roosevelt, Jr., G. Mason, Jr., presidente de la Pan American Airway Company, y el opulento norteamericano Mr. Vanderbilth, acompañados de sus distinguidas esposas, quienes se dirigieron al palacete del Club Náutico de Varadero, la exclusiva sociedad de la Playa Azul, donde fueron recibidos por el administrador de dicho Club, señor Raúl Busto, alojándose allí tan distinguidos huéspedes, en cuyo lugar permanecerán unos días.-González Bacallao, corresponsal.

SANTA CLARA

LA PROTESTA DE LOS ESTUDIANTES

CIENFUEGOS, marzo 11. DIARIO. Habana.—Hoy comenzó el paro de 24 horas en las labores docentes del Instituto de Segunda Enseñanza, en protesta del pretendido acuerdo de restricción de la matrícula y examen preuniversitario de Medicina, y de la transformación de los institutos no provinciales en nuevas Escuelas Vocacionales. Nadie concurrió a las clases.—Peña de Armas, especial.

TRAGICO ACCIDENTE ENTRE UN AUTOMOVIL Y UN CAMION

REMEDIOS, marzo 11. DIARIO. Habana.—Ayer tarde ocurrió una colisión entre una máquina que guiaba Faustino Matamoros, y un camión cargado con vigas de hierro, propiedad de Angel Alvarez, manejado por Ramón Ferrer. Resultó muerto Valerio González y heridas otras cuatro personas que viajaban en la máquina. Ocurrió dicho colisión en el tramo de Taguayabón a esta ciudad, cerca de Vueltas. En señal de duelo por la muerte del señor González, estimado estudiante, el director del Instituto suspendió las clases durante el día de hoy. Reciban mi más sentido pésame los familiares del compañero Valerio.—Veranes, junior, corresponsal.

ACONTECIMIENTO MUSICAL

SAGUA LA GRANDE, marzo 11. DIARIO. Habana.—En el teatro «Alcázar» actúa el compositor Ernesto Lecuona y la Orquesta de la Habana, constituida por cuarenta profesores. El público invade por completo dicho coliseo, ávido de disfrutar de este acontecimiento lírico y social.—Isoba, corresponsal.

APARECIO ASESINADO

MATA, marzo 11. DIARIO. Habana.—El colono señor Francisco Jorge, vecino de esta localidad, apareció asesinado en la madrugada de hoy, desconociéndose, hasta estos momentos, al autor o autores del crimen.

Las autoridades civiles y militares están actuando para esclarecer el hecho.—Cuervo, corresponsal.

CAMAGUEY

SOLA, Camagüey, marzo 11. DIARIO. Habana.—Hoy, al mediodía, se suicidó disparándose un tiro en el corazón el joven Antonio Aguirre, de 19 años de edad, ignorándose los motivos de su resolución. Su muerte ha sido muy sentida, pues gozaba de grandes simpatías en esta localidad. Hevia, corresponsal.

ORIENTE

LA ALTERACION DEL PRECIO EN LAS MEDICINAS

SANTIAGO DE CUBA, marzo 11. DIARIO. Habana.—Hasta Oriente ha llegado la alteración de los precios en las medicinas, sintiéndose sus efectos por las clases necesitadas. El presidente de la Asociación de Prácticos de Farmacia, señor Luis Felipe Portuondo, nos dijo que únicamente los droguistas de esta provincia mantienen aún precios equitativos en beneficio del público.

El Colegio de Farmacéuticos de esta ciudad ha confeccionado desde hace meses un catálogo general por el cual rigense todas las farmacias locales. En dicho catálogo aparecen aumentados los precios de las medicinas en un 20 por ciento y en muchos casos hasta en un 30 por ciento. Para la implantación del catálogo, los dueños de farmacias con los farmacéuticos de esta ciudad celebraron varios cambios de impresiones hasta dejar ultimado el asunto. Varias farmacias quebrantaron la disciplina y ahora se ha planteado un problema, pues venden a precios populares ganando un 10 o un 15 por ciento en los patentes que expenden. Se investiga sobre los patentes de imitación que se fabrican aquí y se venden al público con perjuicio de la salud.—García, corresponsal.

CARDENENSES

BELLEZAS CARDENENSES

Belleza y juventud.
Con porte airoso.
Así la linda Carmen Marina Iglesias Vasallo, un lirio cardenense que hoy coloca el cronista aquí en fino búcaro de plata, columpiado al vaivén de nuestras brisas tropicales.
Adorable su figura!
Que realza esta crónica.

CARTEL SOCIAL

Fiestas del sábado

Noche de alegrías.
Así la de hoy.
Noche carnavalesca en que le toca al Cárdenas Tennis Club rendir culto a Momo en el más risueño de los ambientes.

Se abre aquella casita.
Casita de los ensueños.
Dulce rincón del Paseo de las Quintas que ofrece gran baile de carnaval en sus poéticos jardincillos, siempre primorosos y bellos.
Todo se prepara.
Todo se ultima.
Bebé Larrieu, la encantadora presidenta del Club, secundada por toda su Directiva, no ha cesado de trabajar en estos días para levantar allí el trono al más feliz de los reinados.
El baile empieza a las 10.
La hora señalada.
A cargo de la orquesta capitalina de los Hermanos Romero estarán los bailables, que proporcionarán una noche magnífica.
Noche de gala.
En el Club de las Quintas.
Otra fiesta del sábado es el Baile de Mamarrachos en la Quinta Asturias, allá en la barriada de Mijala.
Tocarán tres orquestas.
A cual mejor.
La de Riveiro, de la capital; «Juventud Artística», de esta ciudad, y el «Conjunto Melódico».
Otro centro de placer.
La Quinta Asturias.

Cartel teatral

Pous en «Martí».
Debuta esta noche.
Se presenta en el teatro de la Calzada la compañía de Carlitos Pous, cubriendo el cartel de la noche las obras tituladas «Delirio de grandeza» y «El pobre Papá Montero», actuando allá sábado y domingo.
Dos llenos.
De seguro.

En el Liceo

Noche de baile.
La del domingo.
Asalto bailable de carnaval que ofrece la Casa Cubana a sus asociados, de 8 a 12, con la orquesta «Juventud Artística».
Horas de animación.
En el simpático Liceo.

El 2 de abril

Fecha de un baile.
Que ya se prepara.
Baile de carnaval que ofrecerá la noche de ese día el Casino Español en su recinto social de frente al Parque del Almirante.
Daré más detalles.
Por hoy, sólo la noticia.

De amor

Una grata nueva.
Que me place ofrecer.
La interesante y linda señorita Bertha Bueno, de esta sociedad, acaba de ser pedida en matrimonio por el caballeroso y afable amigo señor Angel Lago, uno de los gerentes del céntrico café «El 1o. de Mayo», de la Avenida Central.
Una pareja simpática.
A la que felicito.

María de los Angeles Larrieu

Una fecha feliz.
Para joven dama.
Celebra hoy su natalicio la bella y gentil señora María de los Angeles Larrieu, la interesante Chuchú.
Dama interesante.
De sociabilidad.
Día de satisfacciones será para ella el señalado.
Mi felicitación a Chuchú.
Con mi elogio.

Cumpleaños

De un joven cardenense.
En la fecha de hoy.
El divertido Miguelito Fiol, de la juventud de nuestro Liceo, que actualmente ocupa importante cargo en el «Central Stewart», hasta donde le hago llegar mi saludo.
Tenga horas gratas.
Como las merece.

Catorce años de casados

Fecha feliz.
Para feliz matrimonio.
Así la del 12 de marzo, en la que cumplen catorce años de casados los sociables esposos señora María Luisa Altuna y el doctor Pablo N. Sosa, propietaria de la acreditada farmacia que lleva su apellido y que goza de renombre.
La dicha sea con ellos.
La dicha más eterna.

De paso

Entre nosotros.
Por breves horas.
Así el siempre cumplido joven y amigo Plácido Díaz Galano, que reside ahora en la capital y que vino a ésta por breve tiempo para saludar a sus queridos familiares.
Tuve su saludo personal.
Al que correspondo ahora.

Manolo Cueto

Un cardenense que triunfa.
Lejos de este término.
El valioso basketbolista Manolo Cueto, que está de coach en Ranchuelo, muy admirado y considerado, ha venido a pasar unos días de descanso en esta Perla del Norte.
Le saludé ayer.
Lleno de bríos Manolo.

La fiesta de Hershey

El sábado 12.
Con verbena y baile.
Y con el sello del carnaval ese festival del Central Hershey, del que he hablado en varias ocasiones en mis «Cardenenses» y para el que he recibido fina invitación.
Van muchas familias.
De toda la provincia.

Mejorada

Lo está una jovencita.
Bella y atrayente.
La encantadora Elsa Martínez Casado, que recientemente fué operada de apendicitis en la «Clínica Cárdenas».
Va en vías de restablecimiento.
Me place consignarlo.

«Cárdenas Social»

Al salir.
De un día a otro.
Con ansiedad se espera el cuaderno de febrero de «Cárdenas Social», la revista chic cardenense, que encanta.
Falta ya poco.
Muy poco.

Francisco González Bacallao.

CRUCIGRAMAS

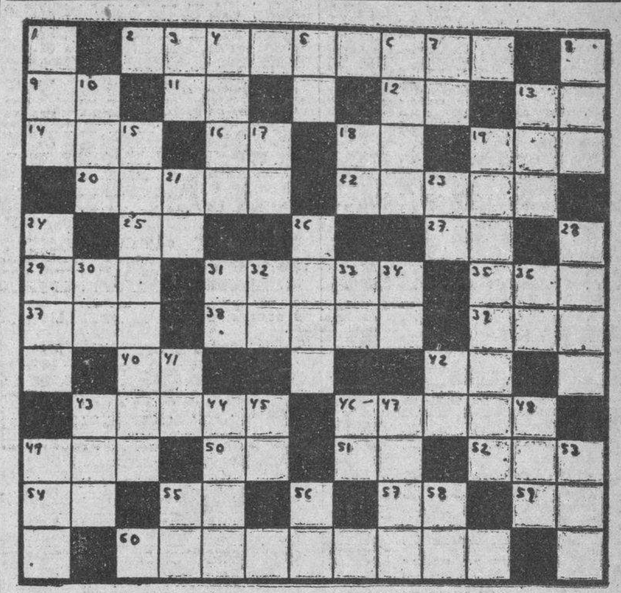

HORIZONTALES

1—Especie de chacó pequeño.
4—Rey de Tebas.
9—Entre los fenicios la primera mujer.
12—Adverbio de lugar.
13—Relativo al aire.
14—Animal salvaje muy parecido al bisonte.
15—Río de Asia.
17—Vocal (pl).
18—Palo de la baraja.
19—Ruido que producen ciertos movimientos acompasados.
21—Cocine.
22—Número romano.
24—Sílaba que repetida resulta un apodo familiar.
26—Emperatriz romana.
30—Baile francés.
33—Provincia de la antigua Francia.
34—Comarca que ocupaba la parte media de la cuenca del Tigris.
35—Moneda de cobre de los romanos.
37—Seguro servidor.
38—Humor.
40—Cualquier tejido con mallas.
43—Valle español donde nace el Garona.
45—Señora.
47—Acaudalado.
50—Artículo (pl).
51—Individuo de cierta raza indígena de Filipinas. (pl).
53—Impar.
54—Dios entre los mahometanos.
55—Parte del tejado que sale fuera de la pared.
56—Medida de longitud.

VERTICALES

1—Arbol de Madagascar.
2—Notable físico alemán.
3—Ciudad del Alto Egipto a orillas del Nilo.
4—Interjección.
5—Pez marino.
6—Nombre femenino.
7—Vocal (pl).
8—Negación.
9—Río de Francia.
10—Metal.
11—Pronombre.
16—Dios del Sol.
18—Pronombre.
20—Ciudad de Francia.
21—Hacer masa.
22—Porción de tierra rodeada de agua
23—Confusión, deorden.
24—Nación.
25—Medida de longitud (pl).
27—Símbolo del Bromo.
28—Diptongo.
29—Nombre de dos ríos de Rusia.
30—Interjección.
31—Conjunción.
32—Símbolo del Cromo.
36—Planeta.
38—Atraviesa.
39—Artículo.
41—Terminación de infinitivo.
42—Unidad de fuerza.
43—Parte del ave.
44—Lista, nómina.
45—Pradería en que suele sestear el ganado vacuno.
46—Río de Suiza.
48—Preposición.
49—Terminación de aumentativo.
51—Río de Francia.
52—Interjección.

A. L. G.

Solución al Crucigrama anterior

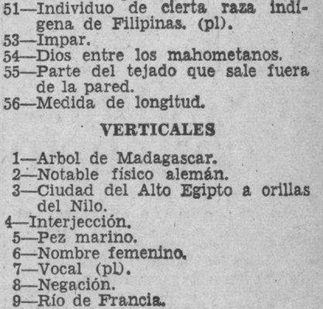

DE CIFUENTES

Cumpleaños.

El día 10 del actual, celebró su cumpleaños el distinguido jovencito Orlando Olivera Aréchaga.

Hasta el Central Stewart, donde ocupa actualmente importante cargo, llegue mi más sincera felicitación.

—Igualmente celebró su cumpleaños el día 11, el cumplido joven, Troadio Arce Olivera, empleado de la Compañía Azucarera «Corazón de Jesús», y persona altamente apreciada en esta Sociedad.

A las muchas felicitaciones que recibió ese día, envíole la mía, con un fuerte abrazo.

Grandioso Baile.

Lo celebrará la Sociedad Liceo, el próximo día 19, con motivo de la festividad de San José. Será amenizado por la famosa orquesta Castillito, de la Habana, en la que toma parte como cantante la Emperatriz del Danzonete: Paulina Alvarez.

Ya están distribuyendo las invitaciones de este baile, que será un éxito para la nueva Directiva que desde el mes de Enero rige los destinos de esta Sociedad.

Grandioso baile, que prometo reseñar.

San José.

En la festividad de San José, están de días los siguientes jóvenes: José Carballo Illance, competente Administrador de la Oficina de Correos; José Avila Camaid; José Chelala; José Oroza Tarafa; José Ramón García; José Alonso García; José Martín Ponce.

A todos muchas felicidades.

Mario Olivera Aréchaga,
Corresponsal.

LA PATRULLA POLICIACA

TITINA LA MECANOGRAFA

EL PATO PASCUAL

EL PROFESOR NIMBUS

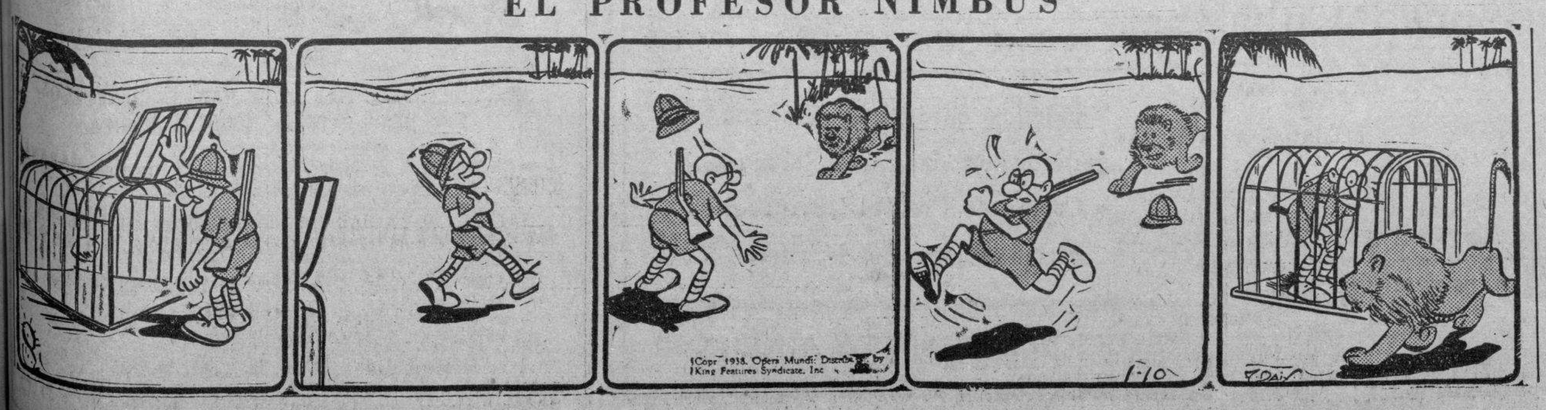

RAREZAS del CINE

Por el Capitán Roscoe Fawcett

M.E.C.D. 2016

EL MERCADO DE AZUCARES CRUDOS ESTUVO MAS ACTIVO QUE EL JUEVES, PAGANDOSE A IGUALES PRECIOS

BOLSA DE NUEVA YORK

COTIZACIONES AL CIERRE AYER

—A	
Amerada	64⅞
Am. Radiator	12⅛
Adams Expr.	8¾
Air Reducc.	52¼
Alaska Jun.	10⅝
Allaghany	1¼
Allied Chem	161
Allis Chal.	44¾
Amer. Can.	84½
Am. Car Fou.	20¼
Am. F. Fow.	3¼
Amer. Ice	2
Amer. Inter.	5⅞
Amer. Loco	18½
Am. P. Light	4¼
Amer. Smel.	45⅞
Amer. Sugar	—
A. C. Alcohol	11¼
Amer. T. & T.	130¾
Am. Tobac. A	66¾
Am. Tobac. B	67⅝
Am. W. Works	8½
Am. Woolen	—
Anaconda C.	30¼
Atchison	32
Atlan. Coast	21
Atlan. Ref.	22⅛
Ass. D. Goods	6¼
Auburn Auto	4⅛
Aviat. Cor.	3⅜
Amer. Metal	29¾
—B	
Baldwin Lo.	8½
Balt. & Ohio	6¼
Bendix Avi.	11⅝
Best. & Co.	34
Beht. Steel	52⅞
Borden Co.	17½
Briggs	21¼
Brook Man	9¾
Byers A. A.	9⅛
—C	
Can. Pacif.	6
Curt. W. «A»	16
Curt. W. com.	4
Case T. Mach	83
C. Violeta	6
C. de Pasco	38½
Ches. & Ohio	32¼
Chi. R. Islan	—
Chrysler	50⅛
Coca Cola	—
Col. Carbon	66
Comm. & Sout	1⅜
Cons. Gas	20¾
Cons. Oil	8¾
Cont. Can	41¾
Cont. Oil	27¾
Corn Prod.	63½
Coty Inc.	3⅜
Cuba Co.	—
Cub. Amer. S.	4¼
C. Am. Sug. p.	—
Cmm'l Solv.	7⅞
Chesapeake	40
C. Palmolive	9
Cruc. Steel	31⅜
Cons. R. Cuba	4¼
Canada Dry	17
—D	
Del. Hudson	13⅛
Del. Hudson	13⅛
Del. & Lack.	6¼
D. Aircraft	38
Drug Inc.	6
Dupont	113¼
—E	
East. Kodak	152⅝
El. Auto Lit	17⅞
El. Pow. Lig.	8¾
Elec. Bond	6⅞
Erie (R. R.)	3⅛
—F	
Fox Film C.	21⅛
Frep. Texas	25⅞
—G	
Gen. A. Tank	39
Gen. Asphalt	16
Gen. Elec.	37¼
Gen. Foods	26⅜
Gen. Motors	33⅛
Guantánamo S.	—
Gillet Saf.	9⅜
Gimbel Bros	7¼
Gold Dust	6¼
Goodrich R.	15¼
Goodyear	20¼
Gen. Bronze	—
Great North	19¼
—H	
Hershey com.	43
Homestake	57
Houston Oil	7¼
Hudson Mot.	7¼
—I	
Ill. Cent.	9
Interb. R. T.	4⅞
Int. Cement	33¼
Int. Nickel	48
Inter. Tel.	6⅞
I. Tel. F. S.	7
Illin. Glas	50
—J	
Johns Mansv.	73
—K	
Kroger Groc	14⅞
Kresge S. S.	16¾
Kennecot	35
—L	
Lambert Co.	11
Lerner Sts.	24⅝
Lgg Myers.	90
Loew's Inc.	44½
Loose Wiles	—
Lorillard	16⅛
Louisv. Nas	46
Ludlum Stl.	17
Lehman Cor.	23¼
Liquid Carb.	16
—M	
Macy (H. R.)	30
Montgomeri	33
Miss Pac. c.	1¼
Miss Pac. p.	2
Min. Honeyw.	61¼
Murray Corp.	6
—N	
N. Y. Central	15⅛
Nash-Kelvi.	9
Nat'l Dist.	20¾
Nat'l Bisc.	19½
Nat'l Cash.	15⅛
Nat'l Dairy	13¾
Nat'l P. Li.	6½
North Amer.	17⅞
N. A. Aviat'n	7½
Nort. Pacif.	9½
—O	
Ohio Oil	12⅝
Otis Elev.	20
Otis Steel	9⅛
—P	
Packard Mot	4⅜
Paramount	8¾
Pennsylvann	19⅛
P. Petroleum	35¾
Pullman Co.	29
Proc. Gamble	48¼
Pure Oil	11
Puerto Rico	—
—R	
Rep. I. Steel	16¼
Reynolds	38¼
—S	
Schen. Dis.	21½
Safeway St.	17
Sears Roeb.	58
Sears Roeb.	58
Simmons Co.	18⅝
Soc Vacuun	13⅞
St. Paul p.	1¼
So. Pacific	15¼
South. Ry.	9½
Stan Brands	7¾
Stand Gas	3½
Stan. N. J.	49¼
Stan Oil C.	30½
Stewart War	8½
Studebaker	5⅛
—T	
Texas Co.	39⅛
Texas Gulf	31
Tinken Roll	41⅝
—U	
Union Carb	72¼
U. Pacific.	70⅝
Union Oil	20
United Cor.	2¾
Uni. Cor. pfd.	—
Unit. Fruit	61½
U. S. Rubber	29¾
U. Aircraft	22⅝
U. S. Steel	50¼
U. S. Inb. Alc.	17½
U. Gas Warr.	—
U. Gas Corp.	3¾
—V	
Vanadium	16¼
—W	
Warner Bros	5¼
W. Brothers	2⅞
West. Union	24
West. Elec.	88¼
Woolworth	41¾
—Y	
Yellow-Tr.	13

LONJA DEL COMERCIO

Cotización oficial para ventas al por mayor y de contado, exceptuadas del impuesto del 1½%, realizadas entre almacenistas importadores asociados.

ARTICULOS DE 1ra. CLASE

11 de Marzo de 1938

Aceite:	
De Oliva, latas de 23 libras, el quintal de 21 a	26.00
Maní, en tamboras, qq.	—
S. de Algodón, en tamb. qq.	—
Soya, en tambores, qq.	12.75
Soya, en cajas de 2x35 qq.	13.00
Soya, en cajas de 4x20, qq.	13.50
Maní Hershey de 16 a	18.25
Ajos:	
Cappadres de 24 mancuernas	—
Cappadres de 28 manc.	—
Cappadres de 32 manc.	—
Chilenos de 40 manc.	—
Chilenos de 30 manc.	—
Chilenos de 20 manc.	—
Americanos No. 1, en sacos	2.40
Americanos No. 2, en sacos	—
Húngaros de 30 m.	0.35
Húngaros de 40 m.	0.28
Arroz:	
Canilla viejo, qq.	6.00
Semilla S. Q., qq.	—
Saigón largo No. 1, qq.	4.00
Siam Garden Super 5%, qq.	5.00
Siam Garden Extra S., qq.	6.00
Siam 7 Estrellas, qq.	—
Valencia Legítimo, qq.	—
Tipo Valencia, qq. de 4.50 a	5.50
Americano Tipo Siam, qq. 4.50 a	5.00
Americano Tipo S. Q., qq.	3.90
Americano Partido, qq.	3.25
Tipo Valencia Egipto	5.50
Avena:	
Blanca Chilena, quintal	3.25
Blanca Americanas, quintal	—
Azúcar:	
Refino Primera, quintal	3.25
Turbinado Extra, qq.	—
Turbinado Corriente, qq.	2.90
Centrífuga, quintal	1.10
Bacalao:	
Noruega Superior, caja	12.00
Noruega Regular, caja	11.50
Noruega Inferior, caja	11.00
Escocia, fardos	—
Café:	
Lavado, quintal	22.00
Sin Lavar, quintal	18.00
Cebollas:	
País, quintal	2.50
Americanas, qq. A. B.	2.75
Gallegas, quintal	—
Egipcias, sacos, quintal	—
Chícharos:	
Americanos, quintal de 3.50 a	3.70
Europeos, quintal	—
Fideos:	
País, quintal	6.50
Frijoles:	
Carita País, quintal	—
Colorados Largos País, qq.	5.00
Colorados Largos, imp. qq.	5.50
Colorados Medianos, quintal	5.75
Chilenos Cristal, qq.	5.75
Europeos, quintal	—
Japoneses Othenasis, qq.	4.50
Marrow Europeos, quintal	—
Negros del País, qq.	3.50
Rayados Largos, qq.	4.00
Rosados California, qq.	—
Garbanzos:	
Doble Gigantes, qq.	10.50
Gigantes, quintal	9.50
Imperiales, quintal	9.00
No. 1, quintal	8.00
Harina:	
De Trigo, según marca, saco de 7.50 a	8.50
De Maíz País, quintal	3.00
Jamón:	
Paleta, quintal	25.00
Pierna, quintal	35.00
Manteca:	
1ra. Ref., en latones de 100 lbs.	13.00
Compuesta, quintal	12.00
Vegetal, quintal	—
Maíz:	
Provincia Habana, quintal	1.80
Gibara, quintal	1.75
Papas:	
Del País, blancas, qq.	—
Del País, rosados, qq.	—
Semilla Bliss	—
Americanas No. 1, sacos de 100 libras americanas	—
Americanas No. 2, sacos de 100 libras americanas	—
Papas regadío	1.60
Papas secano	2.00
Pimientos:	
Españoles, cuarto, 1a. Caja	12.00
País, ⅛	11.00
Queso:	
Patagrás Crema, entera, qq.	32.00
Patagrás del País, qq.	24.00
Sal:	
País Molida, saco de 160 lbs. de 2.20 a	2.50
American, molida 160 libras	3.70
Espuma, sacos de 90 lbs.	—
Espuma Americana, 90 lbs.	1.75
Tasajo:	
Pierna, quintal	20.00
Surtido, quintal	17.00
Tocino:	
Barrigas 16x18, quintal	18.00
Especiales 20x30, quintal	17.00
Tomates del País:	
Natural de 1 kilo, caja	2.35
Natural en 100/4, caja	2.70
Pure de ¼, caja	2.60
Puré de ⅛, caja	2.25
Puré de 1 kilo, caja	2.30

BOLSA DE MUEBLES DE OFICINA

L. C. SMITH — LUIS FERNANDEZ — ART METAL

Anunci- a sus clientes y amigos el traslado de su Salón de Exposición y Oficinas, para

O'REILLY 51

FRENTE AL EDIFICIO LA METROPOLITANA
ALMACEN: COMPOSTELA, 53
TELEFONOS: A-7744, A-7743 y M-2282

GODOY-SAYÁN
SEGUROS Y FIANZAS
(INSURANCE AND BONDING)
TELEFONOS: M-9866 M-9867
AGUIAR 77
HABANA, CUBA

VALORES

El mercado local de valores no tuvo ayer la actividad de los días anteriores. Muchos de los elementos que operan cada día, se colocaron a la expectativa. El mismo Bono de Obras Públicas actuó con muy poco movimiento; pero mantuvo los precios del jueves. En New York sólo se operó en $6,000, quedando al cierre a igual tipo de comprador y vendedor del día anterior. Las Obligaciones Oro del Tesoro, que también dieron actividad al mercado últimamente, tampoco se movieron como el jueves. Abrieron sostenidas, pero al cierre denotaban alguna debilidad, debido al papel de las de cuatro cupones que salió a la venta.

Muy firmes los bonos de renta fija mencionados en nuestra información anterior. Se operó algo en varias de estas emisiones.

También se operó en acciones ferroviarias, que declinaron en New York con motivo de noticias exageradas recibidas de esta isla. Se operó, además en otras pocas emisiones de acciones, como las Utilities del seis por ciento, que ofrecieron mejor tono. Sostenidas las preferidas de la Jarcia de Matanzas, Teléfono y Naviera, así como las beneficiarias de la Nueva Fábrica de Hielo. Estuvieron flojas las de la Cuba Railroad y Consolidados de Cuba. Igual que el jueves los valores de la Cotización Libre que se celebra en la Bolsa local: muy quietos.

MERCADO DE GOMA

Cierre ayer en New York:

Marzo	14.30
Mayo	14.45
Julio	14.66
Septiembre	14.78

TABACO

Expusimos ayer la realidad del mercado en los presentes días, explicando los factores que determinan la inactividad. Esta fué, también ayer, la característica del mercado. No tenemos, pues, que decir otra cosa acerca del mismo. Tampoco hemos recibido nuevas noticias de los centros productores.

Las entradas de rama

Durante el día de ayer entraron en la plaza, ciento treinta y siete pacas, procedentes de Candelaria, para la Compañía Tabacalera Manuel A. Suárez. Ha de ser tabaco despalillado en talleres que cuenta en aquella región la mencionada Compañía.

Los precios promedios

En los primeros días de la semana que finaliza, dimos a nuestros lectores el total de tabaco en rama, torcido, cigarrillos y picadura, exportado durante el próximo pasado mes de febrero, comparando dichas exportaciones con las de febrero de 1937. Hoy vamos a ofrecerles el promedio de todas las exportaciones durante febrero último.

El precio promedio del kilo de capas a todos los países, fué de $5.14; el del kilogramo de las tripas sin despalillar, $0.68; el del kilo de las tripas despalilladas, $1.50, y el de los recortes, o picadura, como se la llama, $0.67.

En próxima información daremos el precio promedio de la rama exportada a cada país.

De los precios de febrero superaron a los de febrero de 1937, los de las capas, del tabaco sin despalillar y de los recortes.

CAMBIOS

Tipos de venta al cierre ayer, en Bancos de esta capital:

New York, cable	1/10P.
New York, vista	1/10P.
Londres, cable	5.01
Londres, vista	5.00⅞
Madrid, cable	7.25
Madrid, vista	7.20
París, cable	3.18
París, vista	3.17
Italia, cable	5.28
Italia, vista	5.27½
Bélgica, cable	17.00
Bélgica, vista	16.99
Alemania, cable	40.42
Alemania, vista	40.41
Toronto, cable	1/16P.
Toronto, vista	Par.
Hong Kong, cable	31.50
Hong Kong, vista	31.40
Amsterdam, cable	56.10
Amsterdam, vista	56.05
Buenos Aires, cable	26.90
Buenos Aires, vista	26.85
Suiza, cable	23.27
Suiza, vista	23.26
Japón, cable	29.50
Japón, vista	23.30
Suecia, cable	25.85
Suecia, vista	25.80

LOS CANJES DE CUOTAS DE AZUCAR EN LA BOLSA

Los canjes de certificados de identidad, de las cuotas azucareras, fueron cotizados ayer en la Bolsa de la Habana, de la manera siguiente:

	Comp.	Vend.
Libre por Mundial	1.08	1.10
Libre por Retenido	0.18½	0.19½
Retenido por Mundial	0.88	0.90
Mundial por Local	0.09½	0.10

PRECIOS DE MIEL Y CERA

Precios que pagan exportadores:

Miel:	Ctvs. Galón
En barriles nuevos, de 44 a	46
En barriles usados, de 40 a	42
Cera:	Ctvs. Libra
Amarilla, a	18
Oscura, a	15

LA TABACALERA COMPAÑIA DE SEGUROS S.A.
(ACCIDENTES DEL TRABAJO)
GARANTIA - PROTECCION - SERVICIO
Edificio Bacardí, 201-21
HABANA
Teléfono M-7388
Telégrafo «NICOSEGURO»

BOLSA DE LA HABANA

COTIZACIONES AL CIERRE AYER

COTIZACION OFICIL
Bonos y Obligaciones
República de Cuba

	Comp.	Vend.
Speyer 1904	103	—
Deuda Int. 1905	100½	102
Cuatro y medio 1909	100½	—
Morgan 1914	103½	107
Morgan 5½ 1923	104¼	106
O. Públicas 5½ 1945	74¾	75¼
Obligaciones oro con 9 cupones	44	60
Obligaciones oro con 7 cupones	39	44
Obligaciones oro con 4 cupones	38⅝	40
Azúcar 5½ 1940	101¼	—

República de Cuba, Morgan, Seriados, 5½%—1927:

	Comp.	Vend.
J — Vence 1o. de julio de 1937	100¼	—
Ayunt. Habana, 1a. Hipt.	94	—
Ayunt. Habana 2a. Hipt.	95	—
Centro Asturiano	44	—
Banco Terr. S. B.	30	43
Cervecera	53	—
Cerv. Obgs. no Hipt.	13	—
Gas	112	—
Hav. Elec. Cons.	30	—
Havana Electric, Debentures, Obgs. no Hipt.	1	2¼
Edificio La Metropolitana S. A.	28	—
Mercados de Abasto y Consumo 1a. Hip.	71	—
Nueva F. de Hielo	104½	—
Papelera Serie B	90	—
Teléfonos	90	—
Unidos	12	—

Acciones

	Comp.	Vend.
Banco Territorial	7	—
Banco Terr. Bnfs.	¼	—
Cervecera	20	—
F. C. Cons. de Cuba, P.	3¾	—
Cuba R. R.	7¼	—
Fibras y Jarcia	30	—
H. E. Utilities Co. P. 6%	36¾	38½
H. E. Utilities Co. P. 5%	8	15
H. E. Railway Co. Prfs.	½	—
H. E. Railway Co., C.	⅛	—
Jarcia P.	82	—
Jarcia, C.	9¾	—
Licorera de Cuba	2	3½
Mercantil, La (Seguros)	83½	—
Metropolitan Auto	—	—
Naviera, P.	18	20
Naviera, C.	1½	—
Nueva F. de Hielo	120	—
N. F. de Hielo, Bnfs.	45	—
Pesca, P.	—	—
Pesca, C.	—	—
Teléfono, P.	46	55
Teléfono, C.	14	—
Unidos	2½	3¾
Unión Oil	1	—
Cía. Papelera Cubana	80	—
Cédulas Primera Papelera Cubana, 8%. (En circulación $500,000)	36	—

COTIZACION A TERMINO
Ayer a las 3:30 p. m.
Entregas: días 15 y último de mes
Bonos y Obligaciones
República de Cuba

	Comp.	Vend.
Speyer 5%	103	107
Deuda Interior	100⅝	102½
Speyer 4½%	101	104½
Morgan 5%	103	108
Morgan 5½%	104¼	106
O Pública 1945	74⅞	75¼
Obligaciones oro con 9 cupones	44	60
Obligaciones oro con 7 cupones	38¾	39⅛
Obligaciones oro con 4 cupones	38½	39⅛
Azúcar	101¼	103
J. Morgan julio 1937	100¼	—
Ayuntamiento, 1a.	94	—
Ayuntamiento, 2a.	95	—
Centro Asturiano	48	—
Cervecera Int.	53	—
Cerv. Int. Obgs. no Hipt.	13½	—
Gas y Electricidad	111	—
Hav. Elec. Railway Co.	30	—
Havana Electric Railway Co. Obgs. no Hipt.	1⅜	2
Nueva F. de Hielo	104½	—
Papelera Cubana, S. B	90	—
Cuban Telephone Co.	90	—
Unidos	12	—

Acciones

	Comp.	Vend.
Cervecera Internacional	20	—
F. C. Cons. Prfs.	4	—
Cuba Railroad Prfs.	6½	—
H. E. Utilities Prfs.	37	39
H. E. Utilities Pretes	8	15
H. E. Ry. Co. Prfs	¾	—
Jarcia, Prfs.	86	—
Jarcia, Com.	10	—
Licorera de Cuba	2	—
Naviera, Prfs.	18	—
Naviera Com.	1½	—
Nueva F. de Hielo	130	—
N. F. de Hielo, Bnfs.	47½	—
Teléfonos, Prfs.	46	55
Ferrocarriles Unidos	2¾	3¾
Unión Oil Co.	2½	—

COTIZACION LIBRE
Bonos y Obligaciones

	Comp.	Vend.
Inter. Tel. Convert., 4½%	80	—
Inter Tel. 5% 1955	56	—
Cuba Tel. Co. 7½%	100	—
Cuba R. R. 5% 1952	44	—
Cuba R. R. 7½% 1936	46	—
Nort. de Cuba 5½% 1942	36	—
Manatí Sug. 5½ 1942	20	—
Vertientes Sug. 7% 1942	18	—
C. Gallego 6% 1975	50	—
V. Tennis 3% 1949	4	—
Pro A. Musical 7%	40	—
C. Español 6%	50	—
Cuba R. R. 6%	42	—

Acciones

	Comp.	Vend.
Inter. Telp. and Tel.	6½	—
Cía. Cubana de Electricidad Prfs. $6.00	24	26⅞
Cuban Ame. Sug. Prfs.	50	—
Cuban Ame. Sug. C.	4	—
Cuba Co. Comc.	½	—
Auxiliar Marítima (Suscripción)	5	10
Seguros La Comercial (Suscripción)	80	—
Seguros El Comercio	100	—
Central Violeta	5	—
Guantnamo, Prfs.	18	—
Guantánamo, Com.	1½	—
Cía. Litográfica, Prfs.	50	—
Litográfica, Com.	—	—

DEBEN HACERSE LOS PAGOS DE LAS OBLIGACIONES COMO DIGA LA ESCRITURA SOCIAL HECHA

Si el pago se pactó en moneda de los Estados Unidos, puede efectuarse en billetes en el caso de no haber metálico de dicha nación. Esto para los casos anteriores al Decreto 244

Una firma asociada a la Cámara de Comercio de la República ha planteado ante el Departamento Legal de dicha Corporación el problema relativo al alcance de pactos de pago en moneda americana, esto es, si pudieran hacer en moneda cubana pagos que, según cláusula de escritura social, deben hacerse a determinado gerente en moneda de los Estados Unidos, y si dicho gerente puede exigir, de acuerdo con la cláusula aludida, que los pagos se hagan en la moneda especificada.

Por el letrado de la Cámara de Comercio cubana, doctor Ricardo Morán, se informa al respecto que todas las obligaciones pagaderas en dinero —según dice la ley—, hayan sido contraídas antes o después de la vigencia del decreto-ley 410, de agosto 10 de 1934, deberán ser satisfechas precisamente en la especie pactada.

El pago de las deudas de dinero contraídas con anterioridad al decreto-ley 244, de 20 de mayo de 1934 —agrega— deberá hacerse en la especie citada, según el decreto-ley 410, pero si ésta hubiera desaparecido de la circulación, o las especies monetarias convenidas se hubiesen designado indistintamente con las denominaciones de «moneda nacional», «moneda oficial», «moneda de curso legal», «oro nacional» y «oro americano» u otras análogas, se pagarán con billetes de los Estados Unidos de América, según el artículo VII del propio decreto-ley 410.

Por consiguiente —concluye el letrado— si no puede obtener moneda metálica de los Estados Unidos de Norteamérica, los pagos en cuestión habrán de hacerse en billetes de dicha nación; pudiendo el socio a quien los pagos han de hacerse, exigir que éstos sean en moneda, o en su defecto en billetes de los Estados Unidos de Norteamérica.

EL ORO Y LA PLATA

Cotizaciones al cierre ayer en la Bolsa de la Habana:

Plata contra billete americano	99⅝	99¾
Oro acuñado contra billete americano	146	—

MERCADO DE ALGODON

Cierre ayer en New York:

Marzo	8.97
Mayo	8.99
Diciembre	9.02
Octubre	9.11

Bonos de Cuba

Cierre ayer en New York:

	Comp.	Vend.
Speyer, 5%	103¼	—
Speyer, 4½%	101⅛	—
Morgan, 5%	102½	—
Morgan, 5½%	102⅝	106
Obras Públicas, 5½%	74⅝	75
Cuba Railroad, 7½%	45	49½
Cuba Railroad, 5%	37	44½
Cuba Northen, 5½%	34	35
Manatí Sugar, 7½%	39	41
Inte. Tel. & Tel., 4½%	85½	86

MERCADO DE CAFE

Cierre ayer en New York:

Marzo	4.52
Mayo	4.32
Julio	4.10
Septiembre	4.10

N. GELATS y Cía.
Habana. BANQUEROS Aguiar 106-108
Vendemos cheques de Viajeros
Pagaderos en todas partes del mundo
y Cartas de Crédito Circulares
en las mejores condiciones.
"SECCION DE CAJA DE AHORROS"

Cotizaciones

NEW YORK, Marzo 11. (AP) —Cotizaciones al cierre de la Bolsa de New York:

Acciones:	**769,950**
Bonos:	**$7.812,725**

COTIZACION DE LA LIBRA

La libra esterlina se cotizó ayer, al cierre del mercado local, a $5.01.

COTIZACION DE LA PESETA

La peseta española se cotizó ayer, al cierre del mercado local, a razón de 13.79 por dólar.

COTIZACION DEL FRANCO

El franco francés se cotizó ayer en el mercado local, a razón de 31.44 por dólar.

Apreciación del Mercado de Azúcar

MARZO 11 DE 1938

	Ant.	Hoy
Costo y Flete		
Pronto embarque a E. Unidos	2.18	2.20
Flete	0.13½	0.13½
Libre a Bordo — Pago Inmediato		
EE. UU. Cuota Libre	2.04	2.06
EE. UU. Cuota Retenida 1939	1.84	1.86
Cuota Mundial conjunto de las 3 clases	0.97½	0.98
Cuota local — Ex-Almacén	0.88½	0.89
Todas las Cuotas	1.63	1.64¼
Cuota de Colonos Almacén después de pagados impuestos y Almacenajes	$4.71	$4.76

(Esta apreciación es de Luis Mendoza y Compañía.)

Cotizaciones de la Bolsa del Azúcar de Nueva York

NEW YORK, marzo 11. (Por el hilo directo de Luis Mendoza y Compañía):

CONTRATO NO. 3

Meses	Abre	Max.	Min.	Cierre
Mar.	2.18	2.22	2.21	2.20
May.	2.18	2.21	2.18	2.20
Jul.	2.20	2.23	2.20	2.22
Sept.	2.21	2.24	2.21	2.24
Ene.	2.17	2.20	2.17	2.19
Mar.	2.18	2.21	2.17	2.20
		1939		

CONTRATO NO. 4

Meses	Abre	Max.	Min.	Cierre
		1938		
May.	98	100	97½	100
Jul.	100	102½	99½	102
Sept.	102½	104½	102	104½
		1939		
Ene.	107½	—	—	109
Mar.	107½	108	107½	110½
May.	110	110	110	112½

GANADO

LOS PRECIOS EN PIE

Precios que pagan compradores, entregado el ganado en esta capital:

	Ctvs. Libra
Vacuno, de 3½ a	3¾
Cerda, de 7 a	9
Lanar, de 3 a	3½

LOS PRECIOS DE LA CARNE

En los mataderos de esta capital rigen los siguientes precios:

	Ctvs. Kilo
Vacuno, de 12 a	13
Cerda, de 26 a	30
Lanar, de 20 a	25

MATADERO DE LUYANO

Se sacrificaron ayer en el Matadero de Luyanó:

	Cabezas
Vacuno	75
Cerdos	36
Carneros	22

MATADERO INDUSTRIAL

Se sacrificaron ayer en el Matadero Industrial:

	Cabezas
Vacuno	229
Cerdos	83
Carneros	24

ENTRADAS DE CARROS

Ninguno.

LOS CUEROS EN LA ISLA

La Secretaría de Agricultura, en su «Boletín Agrícola» informó sobre el mercado de cueros de la manera siguiente:

Marzo 8 de 1938

Los precios que actualmente rigen en la República son los siguientes:

	Libra
Habana	0.08
Pinar del Río	0.07
Matanzas	0.07½
Santa Clara	0.08
Camagüey	0.07½
Oriente	0.07½

Estos precios son para el cuero fresco, porque en el cuero salado aumenta el precio un centavo por libra.

MERCADO DE MANTECA

Cierre ayer en Chicago:

Mayo	8.80
Julio	9.00
Granel	8.20

SE VENDIERON MAS DE 30,000 TONELADAS DE LAS FILIPINAS Y PUERTO RICO A 3.09 Y 3.10

Hubo una sola venta a 3.07. Las últimas se hicieron a 3.10 y ya a la hora final los tenedores estaban más firmes y pedían 3.12 para embarques en los meses de Abril y Mayo

Más activo que el jueves estuvo ayer el mercado de crudos para embarques, estimándose que el total vendido pasó de 30,000 toneladas. Exceptuando uno o dos lotes, para entrega de estos días, al precio de 3.07, las cantidades vendidas fueron a 3.10, con una a 3.09. Las dos últimas operaciones fueron también a 3.10. Al cierre del mercado, los tenedores más firmes y pedían a 3.12.

Las ventas reportadas durante el día, son: 6,000 toneladas de Filipinas, para embarque en abril-mayo, a la base de 3.10 a la refinería National; 7,700 toneladas de las Filipinas, para embarque en abril-mayo, a la base de 3.10 a operadores; 1,000 toneladas de las Filipinas, para llegar durante el transcurso de la semana entrante, a la base de 3.07, a la refinería American; 3,000 toneladas de las Filipinas, para llegar en abril 21, a la base de 3.09 a la refinería Revere; 2 cargamentos de Puerto Rico, para embarque en la primera quincena de abril, a la base de 3.10 a la refinería American; 1,000 toneladas de las Filipinas, para llegar temprano en abril, a la base de 3.10, a la refinería McCahan; 2,500 toneladas, también de Filipinas, para arribar en abril 21, al mismo precio de 3.10, a la Revere, y 2,000 toneladas de igual procedencia, para llegar en la segunda quincena del mencionado próximo mes, también a la base de 3.10.

MERCADO DE FUTUROS.—Del contrato americano se vendieron durante el día las cantidades siguientes: 200 toneladas en marzo; 4,200 en mayo; 2,300 en julio; 6,750 en septiembre; 600 en enero, y 2,250 en marzo de 1939. Del contrato mundial se vendieron: 550 toneladas en mayo; 2,550 en julio; 2,950 en septiembre; 100 en marzo, y 50 en mayo del próximo año.

La impresión recibida sobre la actuación del mercado de futuros, dice así:

Los futuros de cuota americana, firmes, apoyados por casa de Puerto Rico e intensa demanda de cubertura por cuenta de casa del ramo y operadores. Hubo también alguna demanda de entrada al alza por cuenta de casas comisionistas. La oferta estuvo a cargo de la liquidación de utilidades y las rentas de protección.

Los futuros de cuota mundial, tras de abrir más flojos, adquirieron tono sostenido. Hubo moderada demanda por cuenta de intereses del ramo y extranjero, restringiendo las operaciones la intranquilidad reinante sobre la situación europea. Notábanse hoy más operaciones simultáneas entre el contrato americano y el mundial.

MERCADO DE LONDRES.—Siguió a presión, sobre todo en cuanto al crudo, del que había vendedores a equivalente de 0.95 libre a bordo Cuba. Otro reporte recibido, decía: probablemente a la base de 0.93½. E... po de flete, el mismo: dieciséis chelines. Los refinadores estuvieron todo el día retirados del mercado, no mostrando ningún interés. Las cotizaciones de la Terminal fueron estas:

	Cierre del 10	Cierre del 11
Marzo	4-11	4-10½
Abril	5- 1¼	5- 0¾
Mayo	5- 2	5- 1
Julio	5- 2¾	5- 1¾
Agosto	5- 3¼	5- 2¼
Diciembre	5- 5¾	5- 5¼
Marzo	5- 7	5- 6¼

EN PUERTOS DE E. U.—El movimiento de azúcares en todos los puertos de los Estados Unidos, según Willett and Gray, fué como sigue:

Semana terminada en marzo 5.

Toneladas	
Arribos	84,147
Derretidos	63,212
Existencia en manos de operadores	23,663
Existencia en manos de refinadores	167,504

Igual semana del año 1937.

Toneladas	
Arribos	108,000
Derretidos	102,000
Existencia en manos de operadores	22,000
Existencia en manos de refinadores	211,000

CIERRE DE LOS VALORES EN LA BOLSA DE N. YORK

NEW YORK, marzo 11.—Los acontecimientos relacionados con la crisis austro-alemana dieron lugar a liquidación nerviosa. El tono contradictorio de las noticias de carácter nacional quedó patentizado por las alzas y bajas registradas en el mercado. Aún reconociendo la condición inclasificable de ciertos ferrocarriles, el aumento, superior al propio de la estación de los cargamentos ferroviarios es alentador. La producción de automóviles alcanza un nivel más elevado, y el mercado de automóviles nuevos da señales de actividad. La Cámara está ultimando los debates de la ley de reforma fiscal. Según los últimos despachos, la dimisión del canciller austriaco y el aplazamiento del plebiscito se debieron a la amenaza alemana de enviar tropas a Austria. Mientras tanto, la situación nacional parece ir mejorando poco a poco y pudiera ser que el mercado se estuviera acercando a la tan esperada mejoría.

MERCADO DE GRANOS

Cierre ayer en Chicago:

Avena:	
Mayo	29¾
Julio	28⅞
Septiembre	28⅞
Centeno:	
Mayo	69
Julio	65½
Septiembre	64
Maíz:	
Julio	58⅞
Septiembre	60⅞
Mayo	62⅛
Trigo:	
Mayo	88½
Julio	84⅝
Septiembre	85⅛
Trigo de Winnipeg:	
Mayo	120⅜
Julio	111⅜
Octubre	93⅛

ACCIONES DE LOS BANCOS

Cierre ayer en New York:

Guranty Trust	232
New York Trust	92
Chase Nat. Bank	30⅛
National City Bank	24¾
Public	28
Manufacturers Trust	39
Corn Exchange	47⅛
Irving Trust	12⅛
Chemical	41¾
First Nat. of N. Y.	1.760
Manhattan	22⅞
Hannover	92
First Nat. Boston	38
Royal B. of Canada	174

MERCADO DE METALES

Cierre ayer en New York:

Cobre	9.75
Oro en barras	32.32
Plomo	4.50
Estaño	41⅝
Nickel	35
Plata	44¾
Zinc	4.85

MERCADO DE LONDRES

LONDRES, marzo 11.—La Bolsa abrió quieta y con tendencia de baja en los grupos más especulativos. USSteel se cotizó a 51⅝, Nickel a 48½ Anaconda a 51⅛. El dolar, cable, cotizado a 5.0115. El oro en barras se cotizó a 139 chelines 6½ peniques, sin variación. La plata se cotizó a 20,5/16 peniques la onza.

CAMBIOS EN NEW YORK

Cierre ayer en New York:

Libra Esterlina	5.00⅞
Francos	3.18⅛
Pesetas	6½

MERCADO DE LIVERPOOL

LIVERPOOL, marzo 11.—El algodón debió abrir de 0 a 4 puntos más alto y a la 1 p. m. se cotizaba de 5 a 10 más bajo; recibos 24.200 pacas; Americanas 24.200; Middlings 5.06.

El trigo debió abrir de ⅛ a ⅞ más bajo; abrió de ½ a 1 más bajo y a las 12.30 p. m. se cotizaba de ⅞ a 1⅛ más bajo; a la 1.20 p. m. de ¾ a 1 más bajo.

MERCADO DE PIELES

Cierre ayer en New York:

Marzo	9.17
Junio	9.41
Septiembre	9.74
Diciembre	10.05

MERCADO DE SEDA

Cierre ayer en New York:

Marzo	159½
Mayo	155½
Junio	154

AUMENTA EL COMERCIO DE CUBA CON LOS ESTADOS UNIDOS

WASHINGTON, marzo 11. (AP)—Las estadísticas del Departamento de Comercio publicadas hoy acusan que las exportaciones de los Estados Unidos a Cuba durante el período de siete meses que terminó el 31 de enero fueron 14.000.000 de dólares mayores que las exportaciones del mismo período de 1936-37.

En el mismo período las importaciones hechas por este país de productos cubanos aumentaron en seis millones de dólares.

En los siete meses citados las importaciones de Cuba a los Estados Unidos excedieron a sus importaciones en más de $5.000.000.

A nuestros Suscriptores

Enterada esta Empresa de que algunos señores suscriptores abonan sus cuotas a nuestros cobradores, sin cuidarse de exigir el recibo oficial que se expide por esta Administración, les suplicamos por este medio, NO EFECTUAR PAGO ALGUNO a los cobradores, sin que entreguen el recibo oficial de la Empresa. De este modo nos evitarán posibles quebrantos y cooperarán a garantizarnos el pago que realicen.

LA ADMINISTRACION.

EDICTO

DISTRITO FISCAL DEL CENTRO ADMINISTRACION

DOCTOR MARCELINO GARCIA PAREDES, administrador del Distrito Fiscal del Centro de La Habana.

HAGO SABER: Que en el procedimiento integrado por el expediente de Apremio número 6630, instruído al contribuyente señor CIA. LICORERA DE CUBA, S. A., vecino de Néstor Sardiñas número 36, por adeudos al el Impuesto del Empréstito de los $35.000,000 he dispuesto convocar a pública subasta por el término de ... días, los siguientes bienes embargados a las resultas de las responsabilidades pendientes que se encuentran en el domicilio del deudor a la custodia del depositario designado y a la disposición de este Centro Colector:

Un aparato rectificador de alcohol marca Barbet, francés, con capacidad para 10,000 litros, completo, con todos sus accesorios, instalado y funcionando perfectamente.

Un aparato para hacer aguardiente, marca Bandorff, con capacidad de 20,000 litros, todo de cobre, completo, con todos sus accesorios, instalado y funcionando perfectamente.

40,000 litros de aguardiente de ... grados, añejo, preparado para la exportación.

Un camión marca Pierce Arrow, de 4 y media toneladas, motor número 5652, chapa número 86,522, de enero 1938, de bastante uso, en regular estado.

TASADO TODO EN $23,650.00

La subasta se celebrará en el local de esta Administración, General Aguirre número 178, a las 10 a. m. del día 25 de marzo de 1938, con sujeción a las condiciones siguientes:

Para participar en la misma es requisito indispensable depositar antes en la mesa de la Administración una cantidad igual al 10 por ciento de la tasación pericial. No se admitirán posturas que no cubran el valor ... zado de las costas y gastos, los que se estiman en $2,500.00.

Los bienes se adjudicarán provisionalmente al mejor postor, cumpliéndose además en todas sus partes y en cuanto corresponda los trámites y disposiciones que ritualizan e imponen los Artículos 42 y 43 del Decreto Ley 113 de 31 de julio de 1935. Los expedientes se pondrán de manifiesto a los que deseen examinarlos en horas laborables, en esta oficina, al igual que los bienes embargados en estos últimos en el lugar donde se encuentren y a iguales horas, y para su publicación en la tablilla de anuncios de esta Oficina y conforme determina el Artículo 31 del mencionado Cuerpo Legal, se libra la presente en La Habana, 7 de marzo de 1938.

Dr. Marcelino García Paredes,
Administrador.

M.E.C.D. 2016

HABANERAS

LA MODA ACTUAL

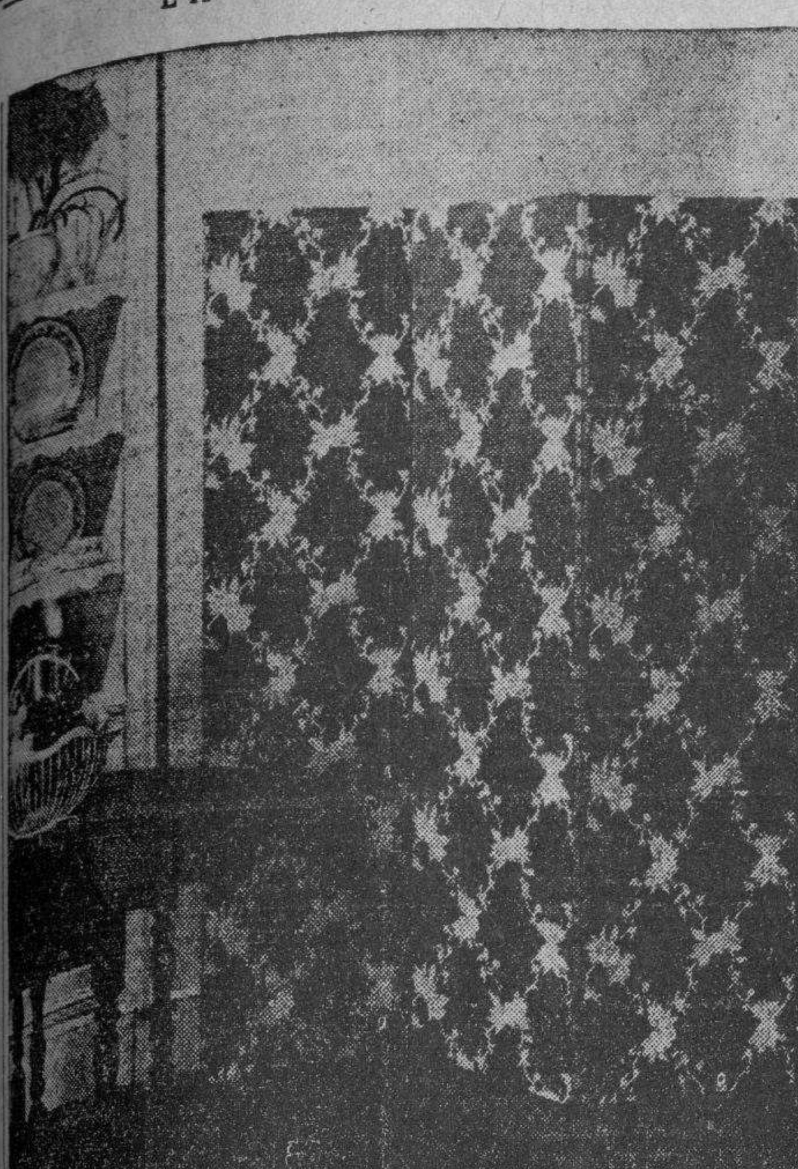

DETALLES DE BELLEZA

En materia de biombos, con el papel de pared se pueden hacer verdaderas obras de arte, como prueba la fotografía.

Con papel de pared, por ejemplo, se pueden hacer lindísimos marcos para cuadros, muy convenientes para viejas fotografías o cualquier clase de paisaje que pueda decorar apropiadamente una habitación de estilo colonial. Hemos visto algunos de esos papeles con los cuales, aplicados al mencionado propósito, se han obtenido unos marcos realmente elegantes, que pueden ser usados sin sonrojo en cualquier habitación por la dueña de la casa. Incluso hay algunos de estos papeles que dan una impresión marmórea, los cuales pueden ser utilizados cuando se trate de cuadros importantes, y también hay papeles de apariencia metálica que pueden ser usados del mismo modo, en esas ocasiones.

Cualquier papel que tenga una decoración bonita, ya se trate de escenas o flores, sirve maravillosamente al propósito de hacer pantallas para lámparas atractivas. Por supuesto, cuando se trata de hacer una pantalla de esa clase utilizando el mencionado papel, conviene recordar que los tipos que se deben usar son los que tengan dibujos pequeños. Si usted quiere en la lámpara un efecto suave, es decir, si prefiere a los dibujos que tienen los colores enteros, le aconsejo que use los antedichos papeles de tipo marmóreo o metálico, que son con los que se logra la mejor impresión de conjunto.

SALON DE BELLEZA

La gerencia de la Peluquería Martínez, Ciria e Hijos, tiene el honor de participar al público femenino la adquisición de los aparatos más modernos que existen en Cuba, para hacer la Croquinol con y sin electricidad.

La Croquinol **ultra termique** es lo más moderno, y el éxito es completamente seguro, dejando su cabeza en la perfecta ondulación natural.

Recuerde siempre la Peluquería Martínez, el salón de belleza preferido, en Neptuno 81. Llame por el teléfono M-1089.

NOTAS DE PARIS

Cada traje cubierto con una capa o abrigo para ponerse cuando se va de viaje por el Pacífico en camarote o cubierta de sports, en regla general que nadie aparezca en traje de baño, a no ser en la piscina y la cubierta alrededor donde se toman los baños de sol.

Al servirse el almuerzo en la cubierta de sports y en la barra del hall la escena es la más animada. Allí se ven mujeres luciendo, con gran chic, pijamas de corte sastre de piel de tiburón, rayón de cuadritos de hilo en rosados, azules y amarillos tropicales, agrupados alrededor del buffet. Las nadadoras saldrán del agua azulosa envolviéndose en sus largos mantos, los adoradores del sol dejarán sus eternas fricciones con grasa y los campeones de tennis dejarán sus raquetas uniéndose todos a ese grupo hambriento.

Para cubrir la cabeza hay todo lo imaginable, desde los sombreros de paja inmensa hasta el **bandeau** con visera, pero los pañuelos de estilo campesino atados debajo del mentón son los preferidos, dándoles un aspecto de atrevida chica campesina. Aun de noche las muchachas bailarán en cubierta con sus peinados cubiertos con pañuelos de chiffón.

Hay varias escalas para estar en tierra, en Colón, primero con un paseo a Panamá, un paseo en bote sobre el lago Gatun y dos horas de tren a través de bosques tropicales; luego La Guayra, con un largo paseo en la carretera que parece una cinta alrededor de las montañas hasta Caracas; Trinidad, con sus grandes y frondosos jardines de frutas tropicales donde abundan las orquídeas también y Río, donde se detienen los cruceros cuatro días. En Barbadas los magníficos clubs de playa proporcionan facilidades para un baño de mar en sus aguas azules. Para todo esto las viajeras tienen que estar preparadas y al desembarcar llevarán trajes de seda, skeers y warandol. Algunas llevarán suits con chaquetas y las que no temen el sol, trajes de manga corta.

Río es una fiesta tras otra. Se cena en los amplios salones del Copacabana, se baila en los relucientes pisos del Atlántico y Urca, dos clubs elegantes. Todos están preparados para estas fiestas. En los bailes en Río de Janeiro, donde aprendían a bailar el cadencioso **samba**, una especie de rumba animada y el baile preferido en Río, lucen especialmente en sus trajes de crepé o chiffón. Es preciso confesar que de noche, ya sea en tierra o a bordo, presentan un aspecto en conjunto que nada tienen que envidiar a los más grandes hoteles de moda. Además, hay bailes de trajes, feria campesina, noches españolas y bailes de máscaras, donde se despliegan gran ingenio en los trajes y detalles.

ASOCIACION DE SEÑORAS

Muchas son las llamadas telefónicas que nos hacen solicitando les digamos el mejor hospital o clínica para señoras donde los enfermos puedan encontrarse con todos los cuidados que pudieran tener en su casa.

Nosotros podemos contestarle a usted debidamente asegurados de las magníficas condiciones que reúne la «Asociación de Católicas Cubanas» que se encuentra entre las primeras de su clase por reunir entre sus facultativos y cuerpo de enfermeras que son Hermanas de la Caridad, los mejores en Cuba, cada uno dentro de su especialidad.

La adaptación del edificio instalado en la Calzada del Cerro 568, así como el ambiente sano y los cuidados que ofrecen, hacen de esa Asociación la mejor recomendación.

RIMAS

La vida es como una flor,
La niñez es un botón
Con gran virtud.
Mas cuando llega el amor,
Un capullo el corazón,
La juventud.
La flor se vuelve madura
Y brilla con esplendor,
Con alegría.
La vida con su hermosura
Nos colma con su dulzor
En gran orgía.
Mas cuando la linda flor
Ha llegado a su vejez
Púrpura roja.
La vida llega al dolor
Y allí por última vez
Sí, se deshoja.

Gil Fernández García.

CONSEJOS DE BELLEZA

Si se quiere lucir un cutis fresco, libre de manchas y de defectos, use todas las noches aplicaciones de Cera-Aseptine de la conocida casa Tokalón, la que irá quitando lentamente las capas manchadas, dejando en su lugar una piel aterciopelada como la de un niño.

Antes de la temporada de playas debemos cuidarnos mucho el cutis, tratando de eliminar las manchas y pecas para que el sol nos queme de una manera uniforme.

MENU DEL DIA

Almuerzo.
Coctail de frutas.
Huevos a la crema.
Riñones brochette.
Frituras con mantequilla.
Manzanas en compota.

Comida.
Grape fruit.
Sopa de camarones.
Roatbeef con puré.
Ensalada de remolacha.
Pastel de fresas.

RECETA DE COCINA

Soufflé de espárragos.

Se hace un sofrito de cebollas picadas con mantequilla, se le agrega sal y pimienta, dos cucharadas de harina de Castilla y el agua de los espárragos, sin dejarlo de revolver al fuego hasta que quede espeso. Se añaden las puntas de los espárragos y los tallos picaditos. Aparte se hace un merengue con la clara de tres huevos y cuando esté a punto de merengue se le añaden las yemas uniéndose a todo y se coloca en una tartera engrasada con mantequilla, cubriéndolo con polvo de galleta, cocinándose al horno.

M. R. de FONTANILLS

ANUNCIOS CLASIFICADOS DE ULTIMA HORA

Más ANUNCIOS CLASIFICADOS de ULTIMA HORA en la página 20

Profesionales

2 PROCURADORES

CIUDADANIA CUBANA

Tramitación rápida de ciudadanías. Seriedad y rapidez. Reclamación de devolución de fianzas de inmigrantes. Telf. I-6798.

COMPRAS

9 CASAS

PAGANDO SU JUSTO PRECIO, COMpro inmediatamente, casa en La Habana, para renta; y otra en reparto, moderna y bien situada. También compraría finca próxima. Telf. M-6513 Fernández.

17 MUEBLES Y PRENDAS

A-9003: COMPRO ROPA DE CAballero, máquinas de coser «Singer». Pago muy bien y en el acto. Telf. A-9003.

Reparaciones

42 MUEBLES Y PRENDAS

NEVERAS

No lleve su refrigerador a la playa. El bajo voltaje y el salitre lo destruyen. Neveras americanas, reconstruídas y garantizadas, de todos tamaños.

VENTAS

48 CASAS

CASA EN CHAVEZ UNA CUADRA de Reina y otra de Belascoaín; mide 6x17-1|2, $3.200. Salud 160-F. Departamento 3. Lizasoaín. U-6616.

VENDO $3.000.00, CASA MAMPOSTEría; portal, sala, saleta, 3 cuartos, comedor, baño, cocina, patio y traspatio. Infanta 20. Las Cañas. Cerro, a 3 cuadras Calzada. Teléfono F-6584.

Se ha fundado en Pinar del Río un Comité Celulósico

Un nutrido grupo de estudiantes de la provincia de Pinar del Río, especialmente los del Instituto de la capital, ha fundado el «Comité Celulósico Estudiantil»—Pro creación e industrialización del bosque ideal de caña brava—, eligiendo a Héctor Garmendía Castellón, Presidente, y a la señorita Marina Ruiz, Secretaria.

La finalidad, como su subtítulo lo indica, es dotar al país de nuevas fuentes de riquezas, tales como el cultivo de la caña brava, cuya realización constituiría una fuente de incalculables beneficios para la economía nacional, ofreciendo al mismo tiempo un eminente servicio a la civilización que con la celulosa se auxilia en mil usos y empleos, tales como películas fotográficas, cinematográficas, de rayos X. etc., telas y pegamentos para aviones, botones, presillas, numerosos tipos de papel (incluyendo el cellofán), implementos eléctricos, y muchas otras utilizaciones imprescindibles en la vida moderna.

La escasez de maderas, por el agotamiento rápido de los bosques en el mundo entero, y la imposibilidad de repoblarlos sino al cabo de muchos años, hacen pensar en la caña brava, que es de crecimiento a breve plazo y de materia rica en celulosa.

El Comité tiene el propósito de colaborar con el profesor de la Escuela Profesional de Comercio de Pinar del Río, señor Carlos Rodríguez Casals, en su noble y patriótico empeño, que desde hace años viene propulsando, de dotar al país de la nueva industria de la celulosa.

Integran el cuerpo de asesores del Comité el doctor Pérez Hernández, Director de la citada Escuela de Comercio y demás profesores de la misma el ingeniero J. Rodríguez Cruz, Director de la Escuela Normal: la señora Celia Muñoz de García, Directora de la Escuela Superior de Señoritas; el señor José Ramón Herrera, Director de la Escuela Superior de Varones; el doctor Juan F. Sánchez, Superintendente Provincial de Escuelas; el doctor Carlos Hernández, Presidente de la Junta de Educación y del Club Rotario; el señor Armando Díaz, Director de la Granja Agrícola; el doctor Juan F. Argudín, Gobernador de la Provincia; el señor Agapito Guerra Galvez, Alcalde Municipal de Pinar del Río; el doctor Eduardo Donestevez, Pre. el señor Silvino Estrella, Contador de la Cámara de Comercio.

Favorable a Cuba el movimiento de tnristas en 1938

El movimiento turístico durante el mes de Febrero ha sido el siguiente:

	Turistas
Febrero de 1937	12.097
Id. de 1938	14.214
Diferencia a favor de 1938	2.117
	Excursionistas
Febrero de 1937	16.475
Id. de 1938	13.752
Diferencia a favor de 1937	2.723
Total de visitantes:	
Febrero de 1937	28.752
Id. de 1938	27.966
Diferencia a favor de 1937	606

No obstante resultar 606 visitantes menos durante el mes de febrero de este año, el balance total es más satisfactorio que el del año pasado, por arrojar 2.177 turistas más. Es decir, 2.117 visitantes que permanecieron un número indeterminado de días en el país, hospedándose en hoteles y, por tanto, haciendo un gasto mayor que los excursionistas.

Hemos de tener en cuenta que por haber suprimido el Gobierno de los Estados Unidos el subsidio a las compañías de vapores que hacían la travesía de New York-San Francisco-New York, la Grace Line y la Dollar Line han suspendido su vapores que, al hacer este recorrido, hacían escala en este puerto, siendo éste el principal motivo de la disminución de los pasajeros excursionistas.

También precisa reconocer que la publicidad de los casos de tifoidea debe haber alejado de Cuba buen número de posibles visitantes.

Como dato interesante podemos decir que el día 21 de este mes entraron en la Habana 896 turistas, número que establece un record en la entrada de estos pasajeros en un día. El record anterior era de 781, el 20 de febrero de 1937.

VENTAS

48 CASAS

CONCEPCION Y GENERAL LEE, SE venden sin estrenar casitas, techos monolíticos, jardín, portal, sala, comedor, dos cuartos, baño intercalado, cocina, agua caliente, lavadero, lugar para guardar máquinas. Puede verse a todas horas, muy barata. Ruta 22 y tran-bús V-1. M-2863.

BOLETIN DEL DIA

PEDRO DE LA CUESTA

INVERSIONES

PROGRESO NUM. 13

$4.000-00

De contado, y reconocer hipoteca moratoriada de $2.400, situación ideal. Mide 6.11x19.40, a media cuadra de Monserrate, y Edificio Bacardí Propia para fabricar varias plantas. Véala. Pedro de la Cuesta. Telfs. A-8697 y FO_2419.

VEDADO

$18.000-00

Calle Paseo, Nro. 58 entre 3a y 5a, acera de sombra. Residencia de dos plantas, chalets, moderno; jardín, portal, recibidor, sala, comedor, vestíbulo, cuarto de familia, con baño, pantry, cocina, cuarto y servicios de criados, patio y traspatio con frutales, garage y cuarto y servicios de chauffer. En los altos, escalera de mármol, recibidor, cinco habitaciones, dos baños completos intercalado, terraza al frente, escalera de mármol para la azotea, construcción de primera. Puede dejar hipoteca moratoriada de 8.000 pesos, cómprela con $10.000. Véala. P. de la Cuesta. A-8697 y FO-2419.

ALMENDARES

$4.500-00

Frente al Parque Japonés, residencia de citarón, compuesta de: Jardín, portal, sala, tres habitaciones, baño completo, comedor, cuarto y servicios de criados, cocina, portal al fondo, gran traspatio, P. de la Cuesta. A-8697 y FO_2419

ALMENDARES

$5.300-00

En la calle D entre las calles de 12 y 14, residencia moderna toda de citarón, monolítica, acera de sombra, compuesta de jardín, portal, sala, hall, dos habitaciones, baño en colores intercalado, comedor, cocina, garage al frente, cuarto alto con servicios. Omnibus en la esquina y tranvías. Pedro de la Cuesta. A-8697 y FO-2419

Ampliación de Almendares

$7.000-00

Avenida 4a entre 11 y 12, moderna, compuesta de: jardín, portal, sala, recibidor, comedor, cuatro habitaciones, baño intercalado, cuarto y servicios de criados, cocina, terraza al fondo, patio con frutales, garage al frente. Omnibus en la esquina, ruta 30. Para verla, llame a Pedro de la Cuesta Tels. A-8697 y FO-2419

Ampliación de Almendares

$6.500-00

Acabada de fabricar, a una cuadra de la Fuente Luminosa, compuesta de: jardín, portal, sala, hall, tres habitaciones, baño intercalado, comedor, servicio auxiliar, cocina moderna, gran habitación alta, propia para biblioteca o estudios, dos habitaciones de criagarage. Puede dejar, parte en hipoteca dos, con servicios, patio y traspatio, y resto mensualidades. P. de la Cuesta. A-8697 y FO-2419

Ampliación de Almendares

$9.50-00

En la gran calle 12 entre las Avenidas 8a y 9a, chalet de dos plantas, compuesto de: jardín, portal, vestíbulo, sala, comedor, cocina, cuarto y servicios de criados, gran traspatio, garage al fondo. En los altos, escalera de mármol, recibidor, cuatro habitaciones, terraza al frente y al fondo, baño completo. Separada de sus colindantes a más de diez metros. Está yacía, véala, P. de la Cuesta, A-8697 y FO-2419

COLUMBIA, CIUDAD MILITAR

$9.000-00

Avenida 8a entre E y 1a. Residencia con 1250 metros de terreno, grandes jardines, que rodean la residencia. Portal, sala, recibidor, comedor, cuarto con baño, hall, cocina, dos cuartos de criados y servicios, garage y lavaderos. En los altos: recibidor tres habitaciones, baño completo, tres terrazas. P. de la Cuesta. A-8697 y FO-2419

ALTURAS DE ALMENDARES

$11.000-00

En la Avenida Central Nro. 29, residencia chalet a 2 cuadras del Puente Almendares, compuesta de: jardín, portal, sala, recibidor, biblioteca, comedor, terraza cubierta de cristales, con vista al Bosque de la Habana, cocina, pantry, servicio auxiliar. En el sótano, garage para dos máquinas, dos cuartos de criados y servicios lavaderos etc. En los altos, escalera de caoba, cuatro cuartos, baño completo, terrazas al frente, y al fondo. Está desocupada, verla. Pedro de la Cuesta A-8697 y FO-2419

NICANOR DEL CAMPO

$19.000-00

Para personas de gusto a una cuadra de la Calzada de Columbia, la residencia más linda de los Repartos. Mide 20x40 mts. Citaron, techos monolíticos, acera de la sombra, jardín, portal, sala, vestíbulo, biblioteca, comedor, estilo Renacimiento, zócalos de caoba, seis dormitorios con closets, dos baños completos, gran hall central, pantry y cocina azulejeados, despensas, dos cuartos de criados y chofer, con servicios garage para dos máquinas, terrazas, tanques, lavaderos et Puede dejar algo en hipoteca, si quiere. Pedro de la Cuesta, Telfs. A-8697 y FO-2419

LOMA DE CHAPLE

$8.000-00

A una cuadra de la Calzada de Jesús del Monte, compuesta de: jardín, portal, sala, habitación con servicios pantry auxiliar, comedor, terraza, cocina, cuarto y servicios de criados, patio. En los altos: dos habitaciones con closets, baño completo, terraza al frente y al fondo. Un verdadero sanatorio. P. de la Cuesta, A-8697 y FO-2419

FINQUITA DE RECREO

$1.700-00

En Vereda Nueva, a 40 minutos de la Habana, mide 12.000 vs. está sellada de frutales, 70 aguacates, 300 matas de café, mucho plátano de todas clases, guanábanos, guayabas del Perú, mangos, naranjas, limones, 40 cocos, zapotes, mamoncillos, etc. frutales nuevos y en producción; el mejor pozo de los alrededores, casa para encargado, 70 frente a la carretera, luz eléctrica a 300 mts. del pueblo. Se dan facilidades. Pedro de la Cuesta. A-8697 y FO-2419.

SOLARES

Vedado, calle 6 esquina mide 23 por 23 ms., a $15.00. Alturas Almendares, Ave. Central mide 18x40, a $3.50, Almendares calle 14, mide 10 por 47, a $3.00. Calle E entre 14 y 16, sombra único 10x47, $3.50 Ampliación de Almendares 12x46, calle 12 entre 6a y 7a sombra, $3 50 otro calle 12 entre 9 y 10 mide 12.96 por 58.96 a $2.80 y gran cantidad en todos los Repartos. Pedro de la Cuesta Telfs. A-8697 y FO_2419

OBRAPIA MUM. 36 DEPARTAMENTO Nro.1

VENTAS

48 CASAS

CASA SAN NICOLAS ENTRE REIna y Salud, mide 7x38 mts., $7.000; vieja para fabricarla. Salud 160-F, Departamento 3. Lizaroaín. U-6616.

¡CASA BARATA!

Hágase de magnífica casa, por sólo $2,250, en el reparto Lawwton, cerca tranvías y guaguas. Construcción de primera, paredes dobles: jardín, portal, gran sala, dos cuartos de 4 por 4, baño intercalado, agua caliente, comedor al fondo, buena cocina, gran patio, pasillos laterales. Toda moderna. ¡Vea ese chance! Directamente su dueño: General Lee y Goicuría, bodega: I-3706.

¡CASA EN GANGA!

Vea esta residencia en la Calzada de Jesús del Monte, ¡es antigua! pero está como nueva. Puede dedicarse a inquilinato y sacarle 200 pesos mensuales. También para numerosa familia, colegio o cine, 13 por 44 varas. Buenos pisos, lindos jardines y frutales. Precio: ¡asómbrese! a $11.00, fabricación y terreno. ¡Menos de lo que vale el terreno! Dueño: Goicuría 14, entre General Lee y Lacret, Telf. I-3706.

SE VENDE EN SANTOS SUADEZ, en lo más alto, casa de lujo: garage, portal, sala, hall, 4 cuartos, 2 baños intercalados, amplio comedor, pantry, cocina, 2 cuarto y servicios, dos patios, 650 varas. Verdadero Sanatorio. Precio: $7,000. Goss 42, esquina a Estrada Palma. Informes en la misma, su dueño.

VENDO: NICANOR DEL CAMPO, calle 8, entre 11 y 13, chalet de 3 habitaciones, jardín, garage. Fabricado por Alemany. Doble línea de ómnibus: $7,500. Informan en la misma.

VENDO EN EL CERRO: CUATRO casitas de sala, comedor, dos cuartos, moderna. Precio: a $1,500. Otra, en Santos Suárez: sala, comedor, dos cuartos y baño. Precio: $2,500. Obrapía 33, Bolsa. Andrés Pérez.

VENDO EN LO MEJOR DE BUENA Vista magnífica casa madera y de mampostería tejas, pisos mosaicos de primera media cuadra guaguas 1000 pesos; otra de 4 habitaciones rentando véinte pesos, $750. González Avenida Tercera y 4. Telf. FO_3357

SE VENDE CASA MODERNA CERCA de Esquina de Tejas, sala, comedor y cuatro cuartos, servicio, patio y traspatio, $3.500. No corredores. A_7970 y M-2733 Rosa

VENDO PRECIOSO CHALET TEcho monolítico, portal, sala, comedor, dos habitaciones. Baño intercalado, cocina, jardín, garage, $2.000 o menos. Preferible trato directo dueño Peters. I-5430

A MEDIA CUADRA DE LA CALZAda de J. del Monte, casa de citarón moderna fabricación, portal, sala, saleta, 3 grandes cuartos, baño y cocina 6 de frente por 25 de fondo $5.000. Informes Sr. León, Santa Emilia 67, Telf. I_6334

VENDO CASA MODERNA MAMPOStería cielo raso pintada colores, sala, comedor, 3 habitaciones, baño completo, cocina, patio, ventanas al fondo, muy fresca: $2,650. Verla sábado de 2 a 6 domingo de 9 a 12, está vacía).

ALTURAS DEL RIO ALMENDARES

Avenida La Paz, lujosa casa: jardín, portal, sala, gabinete, cuatro cuartos, comedor, lujoso baño, pantry, cocina, garage (aparte), cuarto chofer y criados. Martínez y Prieto, O-Reilly 23: A-6951 y F-3456.

CHALET MODELO FUENTES Y E., ALMENDARES

LO MAS MODERNO DEL REPARTO

Livingroom con bar, comedor, biblioteca, portal, tres grandes terrazas, cuatro cuartos, closets, lujoso baño en color, cocina en nicho, pantry, garage, cuarto de criados con sus servicios, jardín japonés, patio con lavadero. Véalo a cualquier hora.

PRECIO MUY REDUCIDO

M-2863

VEDADO: PARA RENTA. SIEMpre alquilado, un edificio con cuatro casas, 10 departamentos, 700 metros de terreno. Precio: $19,000. Renta: $200.00. Obrapía 33, Bolsa. Andrés Pérez.

¡APRDVECHE ESTA GANGA!

Esquina, con fábricación antigua, propia para gran taller, depósito, etc., 39 por 25. Calle Aguila, no lejos de La Terminal: ;$6.00!, terreno y fabricación. Prado 19, altos.

49 SOLARES

SOLAR ESQUINA SANTA CATALIna y D-Strampes, Víbora, $5.50 vara; mide, 20x29 varas. Salud 160-F. Departamento 3. Lizasoaín. U-6616.

SOLAR GANGA CALLE CUBA CASI esquina a Merced; mide 10x40, 411 metros a $15.00 metro. Salud 160-F. Departamento 3. Lizasoaín. U-6616.

SOLARES GANGA VEDADO: 21 ENtre 4 y 6; mide 25x50 mts. a $15.00. Calle F y 3ra., mide 25x25 mts. a $14.50. Salud 160-F. Departamento 3. Lizasoaín, U-6616.

MIRAMAR

Calle 8, entre Tercera y Quinta Avenidas, acera de sombra, a $5.00 vara; acera del sol, a $4.00 vara; esquina de Tercera Avenida, con 738 varas, a $4.00 vara. Alberto Mendoza, Amargura 23: M_9494.

FO-2959: VENDO MIRAMAR TRATO ABSOLUTAMENTE CON DUEÑO Y COMPRADOR

Solar centro. Situación inmejorable: entre Quinta y Séptima. Tranvías y ómnibus esquina. Precio más bajo mercado.

LOMA DE CHAPLE SE VENDE

Solar número 6, manzana L., dos frentes, uno por la Avenida Morell y otro por la calle Alfredo Zayas, 431.54 varas, Precio: $2.00 la vara

Solar número 2, Manzana N., dos frentes, uno por la calle de Santa Alicia y otro por la de General Lacret, 795.24 varas. Precio: $1.50 la vara.

INFORMES: THE NATIONAL CITY BANK OF NEW YORK

SOLARES: CALZADA COLUMBIA, frente al Colegio Belén, esquinas a $5.50 vara, y centros, a $4.50 vara. Tengo en esta manzana por el respaldo, a $3.75 vara, varios solares, punto ideal. Salud, 160-F. Departamento 3. Lizaroaín. U-6616.

VENTAS

49 SOLARES

SOLAR GANGA EN SANTOS SUArez. Juan Delgado a $2.60 vara; mide 9.26x54.34. Salud 160-F, Departamento 3. Lizaroaín. U-6616.

SE VENDE SOLAR, 11 POR 36, EN Colón y Santa Teresa, Cerro. Hay agua, luz, gas, alcantarillado: $3.50 metro, terreno llano. Telf. I_5951.

OPORTUNIDAD: VENDO SOLAR, Alturas de Almendares, 902 varas, una cuadra del paradero Conde del Rivero: $5,000. Libre de todo gravamen. Telf. A-0571.

51 ESTABLECIMIENTOS

BARRITA Y COMIDAS EN CALZAda, $700. Casa Huéspedes amueblada, $600. Tostadero Café y Dulces, $400. Cafesito-lechería, moderno, $300. Arriendo una fonda. Villegas y Teniente Rey; Vidriera Café. Alfredo.

SE VENDE BARATO, POR NO POderlo atender, un hotelito. Se dan facilidades de pago. Tiene contrato y dos años establecida. Informes: Zanja 24, casa Otto.

53 AUTOMOVILES - ACCESORIOS

¡GANGA! VENDO UN FORD, 1935, en buen estado, hace 28 kms. por galón, 4 puertas. Informan en Porvenir No. 29, Víbora.

DODGE 1937

Se vende como nuevo. Oportunidad: FO-1168.

U-3003

No pierda su tiempo recorriendo casas en busca del automóvil que usted necesita. Tenemos de todo, a buenos precios y con amplias facilidades. Llámenos: U-3003.

U-3003

Si ya buscó y no ha encontrado lo que deseaba, llámenos que tenemos toda clase de automóviles, de todos los precios y condiciones. No lo olvide: U-3003.

FORD 1937, SEDAN DE LUJO, CON vestidura de piel. Se da baratísimo por embarcar su dueño. Alvarez: 25, No. 7, casi esquina a Marina.

SE CEDE EL CONTRATO DE UN Ford Sedán 1937, de 4 puertas, de lujo. Debe $280.00 en 7 pagarés de $35. Admito otro carro de uso por el contrato. Piñol. U-6213; 12 a 2.

VENDO FORD SEDAN DE 4 PUERtas, 1936, de lujo, como nuevo a muy buen precio y con facilidades. Alvarez: 25, No. 7, casi esquina a Marina.

SE VENDE FORD 1935 DE 4 PUERtas, con vestidura de piel y baúl. Barato y a plazos. Alvarez: Calle 25, No. 7, casi esquina a Marina.

VENDO FORD SEDAN 4 PUERTAS, de 4 cilindros, super-económico. Muy bien cuidado. Pido poco dinero y doy plazos. Alvarez: 25, No. 7, casi esquina a Marina.

AUTOS DE USO 50 a 100 PESOS

Propios para caminos rurales, excursiones campestres, para la temporada de la playa, etc., etc.

CAMIONES DE USO

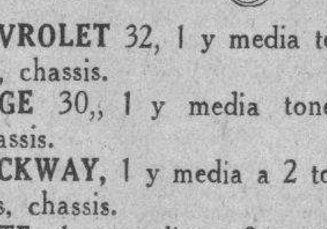

CHEVROLET 32, 1 y media tonelada, chassis.
DODGE 30,, 1 y media tonelada, chassis.
BROCKWAY, 1 y media a 2 toneladas, chassis.
WHITE, 1 y media a 2 toneladas, chassis.
FORD 34, 1 y media tonelada, estaca.
FORD 29, especial para reparto de mercancías.
DODGE 29, Panel, para reparto de mercancías.
STUDEBAKER 29, Panel, para reparto de mercancías.
CHEVROLET 30, especial para colegiales, ómnibus.

Ortega y Fernández
Edificio DODGE,
23 y P., Vedado.
U-1585.

AQUI ESTA SU OPORTUNIDAD

PIZARRO Sedán, cerrado, muy barato.
CHEVROLET del 34.
DE SOTO del 34, inmejorables condiciones.
CHRYSLER del 37, muy buenas condiciones.
FORD del 34, 35 y 37.
HUDSON, muy buenas condiciones.
PLYMOUTH 36 y 37.

MOTORES, S. A.

Agencia de los automóviles:
«Chrysler», «Plymouth» y camiones «Fargo».

27 Y ESPADA, 27 Y HOSPITAL

54 MAQUINARIAS

SE VENDE UN MOTOR DE PETROleo, marca «Lisster», de un mes de uso, de 7 HP., «Felices». Arbol Seco 44. Habana.

VENTAS

54 MAQUINARIAS

VENDO A LOS CARNICEROS, PIcadora de carne, marca Hobart, sin estrenar y garantizada, muy barata. Véala: Compostela 34, antiguo, bajos, esquina a Emuedrado.

56 MUEBLES Y PRENDAS

"LA HONRADEZ"

MUEBLES MODERNOS

Nuevos y usados, se venden a plazos y contado, muy baratos. También cambiamos y alquilamos. No compre sin visitar esta casa.

«LA HONRADEZ»
Máximo Gómez 85,
entre Aguila y Amistad.
A-7797.

VENDO TODOS MIS MUEBLES, UN juego cuarto 3|c., comedor Renacimiento, cuero repujado; sala o recibidor Arte moderno; máquina Singer ovillo; radio. Belascoaín 52, lado Escuela Medicina.

REFRIGERADORES

Reconstruídos y con garantía, de todas marcas. Rionda, Infanta 52 y medio ,entre Desagüe y Benjumeda: U-3968.

59 RADIOS

GANGA: RADIO PHILIPS, TODA onda, 3 bandas: $47.50. Verlo únicamente por las mañanas. Calle 17 Nro. 807 bajos., apartamento 9, entre 2 y 4 Vedado

VENDO RADIOS, AFAMADA MARca Hetro, siete y ocho tubos, Ojo Mágico, selector de Estaciones, nuevos paquete. Modernice su aparato, instalándole selector de Estaciones, Telf. FO_1168.

60 INSTRUMENTOS DE MUSICA

PARA RESOLVER ECONOMICA, eficazmente cualquier problema en pianos, llame I-5430 Recuerde que Peters disfruta desde muchos años la confianza de nuestro mundo musical. I-5430

$68. VENDO ELEGANTE PIANO, LA mejor marca, voces preciosas, teclado blanco, tres pedales, barniz como espejo, banqueta. Lawton No. 29-1|2, entre San Francisco y Concepción, Víbora.

VENDO DOS PIANOS CASI NUEvos, uno vertical y otro 1|4 de cola, cuerdas cruzadas, tres pedales y teclado blanquísimo, barniz flamante. Casa Verez. Teniente Rey, esquina a Bernaza.

61 DE ANIMALES

SE VENDE UNA VACA DE RAZA, recentina, dando 12 litros de leche, en $60.00, último precio. Finca «Bohemia», por el Lucero.

62 OBJETOS VARIOS

CASA LUIS: SE VENDE UN EQUIpo para una fábrica de chorizos o mortadella,; fuentes de soda; mesas de Vitroliete de todos tamaños, a precios bajos; 2 picadoras de carne, marca Hóbart, de uso; molinos de café «Universal», doble talla. Vives número 167, esquina a Belascoaín.

PARA LAS DAMAS

70 INTERES PARA LAS DAMAS

DESMOCHE GENERAL EN "LA OPERA"

GALIANO Y SAN MIGUEL

Sorprendentes oportunidades para hacerse de una habilitaiión personal completa:

Kimonas estampadas . . .	a	$1.00
Kimonas de Crepé corrugado	a	1.24
Kimonas de Satín, bordadas	a	1.98
Kimonas de Satín y Crepé bordado	a	3.25
Kimonas de Crepé bordad. Muy finas	a	4.50
Juegos interiores de Crepé, compuestos de 2 piezas	a	1.68
Juegos interiores, compuestos de 3 piezas, a $3.95	y	4.50
Refajos de seda fría, con cajes, a dos por . . .		0.89
Refajos de seda fría, muy finos, a 70 cts. . . .	y	0.85
Refajos de Crepé de seda .	a	0.99
Pantalones de Jersey irrompibles, desde		0.19
Atención: No dejen de ver la mesa de donde hay verdaderas gangas . .	a	0.29
Faja de Cuty brocado. Varios modelos	a	1.50
Faja reductora de goma. Garantizada, talla extra. (Valían $5.00)	a	1.50
Faja de Raso y Cuty brodo. Varios modelos . .	a	1.95
Faja de goma forrada, perforada	a	1.95
Fajas Lastex	a	0.35
Sostenedor largo, espacial para gruesas	a	0.75

CARTERAS

Las liquidamos todas, a precios increíbles, para dar cabida a las remesas de la nueva Estación, que ya nos están llegando.

No olvide que siempre damos mejor artículo por menos dinero

Almacenes de Ropa, Sedería y Confecciones

"LA OPERA"

GALIANO Y SAN MIGUEL
(La Esquina del Ahorro)

PARA LAS DAMAS

70 INTERES PARA LAS DAMAS

JOSEFINA

Neptuno 121, altos. Si piensa casarse, Josefina le ofrece su traje de novia a precio de realización, de 10 pesos en adelante. Trajes de noche, desde 3 pesos, gran surtido. Alta costura en sombreros y vestidos. Ropa interior sin competencia. No lo olvide: Neptuno 121, bajos.

Dinero-Hipotecas

64 OFERTAS

DOY 6,000, JUNTOS O SEPARAdos, sobre propiedad en La Habana o repartos. Compostela 34, antiguo, bajos, casi esquina a Empedrado. Pérez: M-8674.

DESEO COLOCAR A BAJO INTERES, desde $300.00 hasta $5,700, con garantéa hipotecaria de buenas propiedades. También compraría casita de $1,000 a $3,000. Prado 19: M-6512.

ENSEÑANZAS

75 PROFESORAS - PROFESORES

ASEGURESE UN EMPLEO PARA toda su vida, tomando un curso de seguros de vida. Solicite informes por Correos, al señor J. E. Vicente, sitios 122, altos, esquina a Lealtad, Habana.

PROFESORA DE PIANO POR EL Conservatorio de Madrid y Peyrellade de La Habana. Dos clases por semana: $3.00 al mes, peletería «La India», Monte 147.

INTERES GENERAL

NECESITAMOS CASA COMERCIAL que desee obtener la distribución exclusiva para todo el país de acreditada crema dental de fabricación nacional. Irreprochable y magnífica presentación. Calidad inmejorable, buen margen de utilidad. Para informes amplios, escriban al Sr. E. B. Pedroso. «Crema Dental». San Rafael número 135, altos, entre Belascoaín y Gervasio, Habana.

ALQUILERES

79 HOTELES

HOTEL «MIRAMAR». EL MEJOR lugar de la Habana. Ofrecemos habitaciones con baño privado a precios razonables. Comida inmejorable. Tenemos sucursales con precios muy económicos. Malecón No. 1 y Prado. A-5-3692.

PRADO NUM. 85

Entrada por Virtudes. Habitaciones con balcón a Prado. Precios de situación para familias estables, buena comida. Ascensor toda la noche. Telf. M-7660. F. Marino.

80 CASAS DE HUESPEDES

ANIMAS 84, ESQUINA A GALIANO altos «La Perla». Casa para familias honorables. Se alquila espléndida habitación con toda asistencia a matrimonio u hombres solos. Comida exquisita; trato esmerado.

HUESPEDES: CONSULADO 24, TERcer piso, entre Prado y Genios. Para el día 15 disponemos habitaciones para matrimonio y otra hombres solos. Excelente comida. Todo confort. Se habla inglés. Telf. M_7491.

GALIANO 103, ENTRE SAN JOSE y Barcelona. Habitaciones espléndidas con lavabo, agua caliente en los baños. Sólo con asistencia. Moral absoluta: M-7380.

82 APARTAMENTOS

ALQUILO APARTAMENTO 2 CUARtos y portal a la brisa; alquiler 10 pesos. Sola 164, esquina a Pasaje Sur. Santos Suárez. Informan en la misma.

ALQUILO APARTAMENTOS MODERnos, edificio ocho pisos, sin polvo, mosquitos y ruidos. Garage a todas horas. Edificio «Lens», 6 y 11, Vedado.

SE ALQUILA UNA ESPACIOSA SAla y un recibidor anexo propio para profesionales o consultorio Médico. Neptuno 181 (altos), entre Belascoaín y Gervasio.

SE ALQUILA EN BELASCOAIN 613, altos de la barbería, entre Carmen y Figuras, un departamento en la azotea, de 2 posiciones y sus servicios completos e independientes; no se admiten niños, a personas de moralidad; no hay papel en la puerta. Unicos inquilinos.

J Y 25

VEDADO

Para personas de gusto se alquilan dos hermosos apartamentos con todos los adelantos modernos. Baños en colores. Servicio de criados, garage si se desea.

EN CASA DE FAMILIA RESPETAble: Aguacate 30, bajos, se alquila una habitación con toda asistencia. También sala propia para oficina. Informes: Telf. A-7820.

83 DEPARTAMENTOS

MARIANAO, $7.00, ALQUILO APARtamento, sala y cuarto, dos ventanas; es grande, portal y fogón y patio cementado. Calle Loma núm. 109, entre San Julio y San Manuel, Reparto Oriental.

SE ALQUILA EN EL EDIFICIO 11 y 18, en el Vedado, el departamento letra D, del segundo piso, entrada por la calle 18, amplio y ventilado frente al paradero de tranvías del Vedado. Sala, comedor, dos grandes habitaciones, baño completo intercalado y cocina. Veintidós pesos mensuales y dos meses en fondo. Llave e informes: Sr. Villalta, en el segundo piso del mismo edificio entrando por la calle 11.

SE ALQUILAN BONITOS Y FREScos departamentos, para profesionales o matrimonios, con todo lo necesario. Baratos, O-Reilly 5.

84 HABITACIONES

CASA DE FAMILIA RESPETABLE, alquila habitación con comida y todo servicio 2 personas, $35. Lugareño No. 2, altos. Frente a la Clínica Fortún-Souza.

SE ALQUILAN DOS CUARTOS ALtos, interiores en San Francisco 140, entre Lawton y Armas, con todos sus servicios, independientes: $8.00. Telf. F_2615.

ALQUILO A MATRIMONIO SIN NIños, amplia y moderna habitación. Casa particular: $10.00. Monte 409, apartamento 54, primer piso, derecha, entre Castillo y Estévez.

SE ALQUILA AMPLIA HABITAción con tres ventanas, a matrimonios sin niños. Porvenir 714-C., entre San Francisco y Milagros, Víbora.

SE ALQUILAN HABITACIONES MUY baratas, con todo lo necesario, en O-Reilly 5.

ALQUILO AMPLIAS HABITACIOnes frescas, con luz, agua, 2 con lavabo, baño con agua caliente. Casa particular; Lamparilla, 20 entre Cuba y San Ignacio.

HABITACION FRESCA, VENTILAda; derecho a la cocina; agua caliente; casa particular; único inquilino. Indispensable: moralidad, decencia y tranquilidad. Neptuno 206-C, altos, entre Oquendo y Marqués González.

M.E.C.D. 2016

Anuncios Clasificados de Ultima Hora

Más ANUNCIOS CLASIFICADOS de ULTIMA HORA en la página 19

ALQUILERES

84 HABITACIONES

ALQUILO UNA HABITACION O dos juntas o separadas, ventiladas y frescas balcón a la calle una cuadra Universidad a hombres solos o matrimonio solo. Informan Basarrate 18 1 piso esquina a San Miguel

SAN RAFAEL Nro. 50 2o piso el más próximo a San Nicoloás casa de familia, alquilo una habitación amueblada amplia y ventilada comunicación al baño, propia para caballeros. (Se cambiam referencias) No molesten en el 1er piso, no hay cartel

SE ALQUILA EN CASA DE FAMIlia moral, unia habitación con vista a la calle fresca y ventilada a matrimonio sin niños. Tejadillo 26 2o piso esquina a Habana.

ALQUILO HABITACION CON VISta a la calle gana $12. Otra en la azotea para hombre solo. Gana $4. Salud 20, altos.

ALQUILANSE HABITACIONES CON baño y toda asistencia, matrimonios $50, una persona $25 y $30. Se exigen referencias. Teléfono F-7407 Calle C entre 21 y 23.

SE ALQUILAN EN SANTA CLARA 16, altos, entre Oficios e Inquisidor, habitaciones con vista a la calle, baño intercalado, y otra interior, agua a todas horas. Sólo a personas mayores de mucha moralidad. Hay teléfono.

DOS HABITACIONES Y BAÑO: 17 pesos, muy independientes, amplias y claras. Hay azotea. Paula 14, entre Cuba y San Ignacio, a familia decente y tranquila. Referencias: F-2635. No hay cartel.

SE ALQUILA UNA HERMOSA HABItación con agua corriente en la misma, con toda asistencia. Se dan y se toman referencias. Reina 126, altos, esquina a Chávez.

SAN IGNACIO NUM. 12

Edificio moderno. Alquilo magníficas y ventiladas habitaciones. Tiene inmejorables servicios sanitarios. Precios equitativos. Está situado a una cuadra del Anfiteatro. No alquile sin antes verlo.

DOS HABITACIONES EN CASA DE familia decente, sin más inquilinos. Referencias, Neptuno 95, esquina a Manrique, altos de «La Parisina».

OBISPO 54, ALTOS, ENTRE HABAna y Compostela. Alquilo habitación todo servicio. Tiene lababo agua corriente, muy fresca. Hay calentador para el baño. Muy barata.

SE ALQUILA EN SUAREZ No. 26, hermosa habitación, entre Corrales y Apodaca, a personas de moralidad; luz toda la noche.

85 NAVES - LOCALES

CALZADA DE ZAPATA 7, ESQUINA a Calle B, Vedado; se alquila un local propio para establecimiento. Informes en la misma.

SE ALQUILA UNA NAVE CON 300 metros y casa con sala 2 cuartos, comedor y servicio Jovellar Nro. 158 entre Espada y San Francisco.

87 HABANA

EN $15.00 SE ALQUILA LA ACCEsoria de Marqués González, letra A, entre San José y San Rafael. Compuesta de un salón, baño completo, calentador y cocina. Llave en el puesto de frutas de San José y Marqués González. Informes: Francisco Torres. Aguiar número 65. Teléfono A-7830.

OFICIOS NUMERO 58, SE ALQUILA amplio y ventilado piso alto, compuesto de sala, saleta, comedor, 5 habitaciones y servicios dobles. Informan en la misma. Teléfono M-2248.

SE ALQUILAN LOS AMPLIOS Y confortables altos de San Lázaro número 337, esquina a Basarrate: tres habitaciones y demás comodidades. Informan en los mismos.

SE ALQUILA PISO ALTO, FRESco y cómodo. Mucha agua. Altos de «El Palacio de las Corbatas», Galiano y Salud.

ALQUILER. GERVASIO 17, ALTOS, sala, saleta, cinco habitaciones, baño intercalado, comedor, cocina, servicio de criados. Abierta de 2 a 6 teléfono F-4262

ALQUILO

Los bajos de San José Nro, 63, compuestos sala, recibidor, tres habitaciones, salón de comer, baño intercalado, cocina y cuarto para criados con sus servicios. La llave en la misma. Informa: Manuel Rodríguez. Obispo y Compostela. Teléfono M-1804.

SE ALQUILAN LOS ALTOS DE COrrales 209, entre Carmen y Figuras, compuesto de sala, saleta, 3 habitaciones; nunca falta agua, papel en la puerta.

ALQUILO SAN JOSE 93-E, ALTOS; sala, saleta, comedor, 3 cuartos, baño, servicio de criados; llave letra D, bajos. Informan en la misma de 10 a 12 y 4 a 6.

ALQUILO SEGUNDO PISO MODERno. Maloja No. 205 entre Oquendo y Franco. Sala, saleta, 5 habitaciones, 2 baños, comedor al fondo, cocina y fregaderos para lavar en azotea. $40. Dr. Hernández. A-7062 y FO-3340.

88 VEDADO

CALLE ONCE NUMERO 153, CASI esquina a L, Vedado, moderna residencia: jardín, portal, sala, amplio comedor, 3 grandes habitaciones, 2 baños de lujo en colores, closets, cocina, pantry, cuarto y servicio de criados, garage y cuarto de chofer, lavadero y patio. Llaves al fondo, en L, número 106. Informes: F-2124.

VEDADO: 27 ESQUINA A 6, SE ALquilan los altos sin estrenar, compuestos de terrazas, sala, comedor, 5 habitaciones, dos baños, closets, cocina, cuartos de criados y garage. Visible a todas horas: FO-3749.

CALLE ONCE NUMERO 151, VEDAdo, casi esquina a L, altos modernos; baño lujoso, 3 cuartos, sala, comedor, cocina, cuarto y servicio de criados y garage. Llaves al fondo, L, número 106. Teléfono F-2124.

CALZADA DE ZAPATA 7 ESQUINA a B Vedado) se alquilan acabadas de fabricar, dos casitas con sala, comedor, dos habitaciones, baño y cocina.

ALQUILO MODERNOS Y FRESCOS altos: 23 esquina a 4, Vedado, con recibidor, comedor, sala, cuatro habitaciones, baño, cuarto y servicio de criados; otros igual, con tres cuartos.

SE ALQUILA: ZAPATA 6, CASI ESquina a Infanta, hermosos altos: sala, tres cuartos, baño y cocina. Abundante agua. Informes: Telf. U-6857.

SE ALQUILAN LOS ALTOS DE LA casa Calle J, esq. a 11, Vedado compuesta de sala, comedor, cuatro cuartos, baño intercalado, cocina, cuarto y baño de criados, balcón y dos terrazas. Se puede ver a todas horas. La llave en los bajos. Informan: Teléfono F-3045.

VEDADO: QUINTA 659, ENTRE 6 y 8: Jardín, portal, sala, saleta, 4 habitaciones, baño, servicio de criados, cocina y patio. Informan en el 661.

ELEGANTE PISO ALTO, CALLE 27 No 903, entre 4 y 6, Vedado: agua abundante, 4 cuartos, sala, sunpoch, baño, comedor, pantry, 2 cuartos criados independientes, garage, etc. Puede verse pintándose todo y llave en los bajos. Informes: M-7245.

VEDADO: SE ALQUILAN LOS BAjos de 18 No. 115 entre 11 y 13. Sala, comedor, 3 cuartos y demás servicios. Informan en D, No. 205. F-3936.

ALQUILERES

80 MARIANAO - REPARTOS

GENERAL MONTALVO, ENTRE D y E, Reparto Larrazábal, junto a la Ciudad Militar y a una cuadra tranvía, alquilo modernas casitas sin estrenar, compuestas de sala, 2 amplias habitaciones, baño moderno con agua caliente, cocina y patio. Informan en la misma o al FO-7827.

SE ALQUILA EN LA SIERRA: CAlle 2, entre 5 y 7, una hermosa casa compuesta de sala, hall, cuatro habitaciones, garage y cuarto de chofer.

AMPLIACION ALMENDARES

Avenida Cuatro esquina a Nueve. Se alquila magnífico chalet: sala, comedor, dos baños modernos, seis habitaciones, dos garages y jardín. Informes: Piñán y Compañía. San Ignacio número 116. Telf. M-1379.

SE ALQUILA EN LO MEJOR DEL reparto Miramar, un elegante chalet, con toda clase de comodidades y garage para dos máquinas. Puede verse a todas horas. Calle 8, casi esquina a Quinta Avenida. Informes: M-1472 y M-2212. Dr. Rivero.

91 JESUS DEL MONTE - VIBORA

ALQUILO CASA CALZADA JESUS del Monte 909 entre Luz y Pocito. Portal, sala, saleta, tres cuartos, baño completo, agua abundante, acabada de pintar. Llave al lado.

SE ALQUILA ESPLENDIDA CASA interior con tres habitaciones grandes, baño completo, comedor, sala y cocina. Verla e informes en O-Farrill 19 moderno víbora a media cuadra del Paradero de los tranvía Precio $18

ALQUILO HERMOSOS ALTOS VENtilados, de esquina; sala, comedor, tres habitaciones, terraza, baño y cocina. Rodríguez -9, esquina Fomento, una cuadra de Calzada Jesús del Monte.

BUENAVENTURA 467 ENTRE POcito y Dolores: sala, comedor, tres habitaciones, baño intercalado, cocina y patio. Llave en la misma de 3 a 6. Teléfonos F-4820. A-6040.

SE ALQUILAN LOS ALTOS DE Mangos 17, esquina a Marqués de la Torre, compuestos de espaciosa sala, recibidor, comedor, tres grandes habitaciones, baño y cocina. Fresca y clara. Informes en la misma. Telf. U-1528.

SE ALQUILAN LOS ALTOS DE Milagros esquina a Párraga, compuestos de sala, recibidor, seis habitaciones, hall, baño, cocina y servicio de criados. La llave en la carbonería. Informes: José Rodríguez, Obispo y Compostela. Telf. M-1804.

92 SANTOS SUAREZ - MENDOZA

SE ALQUILA AMPLIA CASA DUREge 410, entre Santa Irene y Correa; jardín, portal, sala, 4 cuartos, hall, comedor, galería, cuarto y servicio de criados.

94 LAWTON - BATISTA

ALQUILO CASITA MODERNA, LO más alto y sano de Lawton, portal, sala, cuarto baño, cocina y patio, una cuadra de carros y guaguas, en Novena 470, esquina a Acosta. Informa José Torreiro. Teniente Rey 16. Teléfono M-4534; de 2-1|2 a 6 p. m.

SE ALQUILAN LOS BAJOS DE UN chalet; sala, comedor, 4 cuartos, cocina, baño, nevera, agua fría y caliente abundante, jardín, gran patio, piscina. Calle B, entre 8 y 9, Lawton-Batista. Frente Granja Delfín. Muy fresco. 7 minutos de Habana. Carro L-4 y M-6, en la puerta.

SANTA CATALINA Nro. 89, 221 ENtre Lawton y Armas alquilo casa sala, comedor 3 habitaciones, baño cocina, patio, cielo raso pintada colores: $23.00, Verla sábado, de 2 a 5 domingo de 9 a 12.

98 ALQUILERES VARIOS

ALQUILO BONITA FINCA: CASA cuatro cuartos, sala, comedor, baño, cocina, pisos mosaicos, cerca Habana; muchos frutales. Informes San Miguel 117-A. Teléfono U-1158.

SE SOLICITAN

99 SOLICITUD DE ALQUILERES

SE SOLICITA CASA AMUEBLADA de planta baja, preferible en el Vedado. Informan: FO-1106.

FAMILIA SERIA SOLICITA PARA últimos de mes casa planta baja de 3 o 4 habitaciones, con portal y demás servicios. Prefiero Vedado, no próxima al mar o Reparto La Sierra y Almendares, no pasando la calle 12. Alquiler: $45.00 o $50.00. Avisen a FO-1861 o al I-3334

FAMILIA CORTA, DECENTE, SOlicita dos habitaciones frescas, en casa de familia, Habana. Srta. Luisa: U-6101.

101 PERDIDAS

PERRITO PERDIDO CERCA DEL cine «Rívoli». Quien lo entregue en Avenida Novena número 7, entre 20 y 22, Miramar, será gratificado. Señas: mixto de Chihuahua y Maltés, tamaño chiquito, blanco, con manchas negras, pelo largo, rabo largo con mucho pelo» Se llama «Merlin».

SE HA EXTRAVIADO UN GATO Persa, tamaño mediano, color gris claro. Se gratificará generosamente a la persona que lo entregue en la calle 21 número 457, entre E. y F., Vedado.

102 AGENCIAS - COLOCACIONES

«LA HABANERA»: U-1880

Servimos con referencias: criadas, cocineras, manejadoras, mensajeros y todas clase de servidumbre, de ambos sexos, Neptuno 255, esquina a Espada: U-1880.

103 CRIADAS - CRIADOS

SOLICITO CRIADA JOVEN, BLANca, para los quehaceres de una casa de corta familia. Presentarse después de las 8 de la mañana: Belascoaín 56, altos, derecha.

SOLICITO MUCHACHA AYUDAR todos los quehaceres, dormir en la misma. Sueldo: $12.00. Monte 58, teléfono A-6826

SE SOLICITA CRIADA BLANCA, para habitaciones y coser. Que tenga referencias y esté práctica en el servicio. Sueldo: $15.00. Reina 153, altos.

SE NECESITA UNA CRIADA ESPAñola para trabajar por horas, apartamento Nro. 4. J y 25 Vedado.

SE SOLICITA CRIADA DE CUARtos de mediana edad, blanca, española formal si no tiene buenas referencias que no se presente. Cerro 532 casi esquina a Tulipán, al lado del Colegio de los Maristas, se paga el viaje.

SE SOLICITAN

103 CRIADAS - CRIADOS

SE SOLICITA UNA CRIADA JOVEN, blanca, para casa de muy corta familia. Se exigen referencias. Por escrito: Municipio 459, casi esquina a Reforma, Luyanó.

SOLICITO MUCHACHA DE 14 A 16 años, para cuidar un niño y algo de limpieza. Tiene que dormir en la colocación. Sueldo: $8.00, O-Reilly núm. 65.

104 COCINERAS Y COCINEROS

NECESITO SEÑORA DE MEDIANA edad para cocinar comida ligera, ayudar a poco quehacer; tiene que dormir en ésta; doy $5; si no le conviene suplico no venga. Lindero 15, bajos, entre Arroyo y Matadero, de 1 a 3-1|2.

SE SOLICITA UNA COCINERA, QUE haga pequeña limpieza y lave la ropita de un niño. Que sea limpia y que duerma en la colocación. Sueldo: 10 pesos: FO-1964.

SE SOLICITA UNA BUENA COCInera para ayudar algo en la limpieza, con referencias, buen sueldo. Informan: 20, No. 209, altos, de 9 a 4 p. m.

SOLICITO CRIADA BLANCA PARA cocinar y limpiar corta familia; cocina gas; sueldo 16 pesos; referencias; dormir colocación. Luz Caballero 265 casi esquina Milagros. Ruta 14.

105 MANEJADORAS

SOLICITO PARA PUEBLO DE Oriente manejadora española o del país con referencias para niña de dos años. Sueldo: 15 pesos. Informan: Calle E 564 entre 23 y 25 Vedado.

114 AGENTES - VENDEDORES

NECESITAMOS PERSONAS, HOMbres y mujeres, que tengan deseos de ganarse un sueldo de $70.00 a $80.00 mensuales, en su localidad. Deseamos tratar con personas que estén convencidas de que realmente quieren trabajar. Envíe 20 centavos en sellos de Correo para enviarle una muestra y explicación detallada. Señor B. P., Apartado de Correo número 1935, Habana.

116 SOCIOS

¡NEGOCIO!

Para doctor, doctora o práctico de farmacia, que aporte de 3,000 a 4,000 pesos, para interesarlo en el negocio de un laboratorio farmacéutico bien acreditado y en buena marcha. Para tratar, escriba a: P. S., Departamento de Anuncios Clasificados, DIARIO DE LA MARINA, Habana.

117 SOLICITUDES VARIAS

SE SOLICITAN: UN CARAMELERO, un carpintero y un ayudante, para chocolates. Arbol Seco 44.

SE OFRECEN

118 CRIADAS-CRIADOS

SE DESEA COLOCAR UNA JOVEN española para criada de mano, de cuartos o de comedor, formal y trabajadora. Teléfono M-6804.

SE OFRECE JOVEN DE COLOR PAra corta familia de criada de mano, no se coloca menos de $10; tiene referencias; duerme en la colocación. Teléfono F-6227.

SE DESEA COLOCAR UN JOVEN español, de criado de mano. Sabe servir a la rusa y muy práctico en el servicio. Tiene muy buenas referencias. Telf. M-2847.

SE DESEA COLOCAR UN CRIADO de mano español, práctico en el servicio de comedor a la rusa y plancha trajes de caballero. Tiene referencias de casas conocidas de varios años y sale al campo. Informes: Telfs. U-5388 y U-1880.

SE OFRECE UN ESPAÑOL PARA portero o consultorio médico. También para criado de mano. Tiene referencias de donde ha trabajado. Telf. M-7658.

SE DESEA COLOCAR UNA ESPAñola para criada de cuartos y criada de mano, sabe su obligación, lava y plancha ropa. Teléfono A-6379.

DESEA COLOCARSE, ESPAÑOLA limpia y trabajadora, buen carácter, tiene referencias. Sueldo: $20. Teléfono M-9683.

DESEA COLOCARSE UNA JOVEN española para criada de manos o para cocinar y limpiar; tiene referencias y sabe trabajar. Teléfono M-2183.

SE OFRECE UN JOVEN ESPAÑOL, para criado de mano, sabe planchar. Tiene buenas referencias. Telf. A-0515

119 COCINERAS-COCINEROS

SE OFRECE UN COCINERO JOVEN chino; sabe bien cocinar a la criolla, a la americana y española; buen repostero y pastelería; bien limpio, cumplidor; desea colocarse en casa particular u hotel, con esmeradas referencias. Teléfono A-9063.

SE DESEA COLOCAR UN COCINEro joven chino y serio, conoce de repostería y cocina criolla, española y americana, muy limpio, tiene referenvias desea casa particular, dormir colocación. Telf A-9600 Antonio Lee, Tintorería.

COCINERO REPOSTERO JOVEN ESpañol sin pretensiones, desea casa particular, hace toda clase de comidas, entiende todas las cocinas, hace helados y sabe hacer plaza, ha estado en casa del Dr. C. Mendoza y Dr. Bustamante y con el Sr. Montalvo. Informan Amistad 120 Teléfono A-0515

SE OFRECE BUEN COCINERO ESpañol, sin familia, para casa particular; cocina criolla, española y francesa y americana; repostería y pastelería fina, helados de todas clases; limpio en su trabajo; tiene referencias. Antonio Vega. M-4568.

UNA PARDA DE MEDIANA EDAD, desea colocarse con señora sola para todos sus servicios; no cocina y tiene recomendación; puede ir al campo, ingenio o finca. Teléfono A-5-3381 de 8 a. m. a 12 m.

SE DESEA COLOCAR UNA COCINEra de color. Es formal y entiende de repostería. Tiene referencias, duerme en la colocación. Informes: Diez de Octubre 538, Víbora.

120 MANEJADORAS

SE OFRECE JOVEN ESPAÑOLA PAra manejar o limpiar, tiene referencias. Informes: I-3545.

125 CHOFERES

DESEA COLOCARSE UN ESPAÑOL de chofer en casa particular, con las mejores referencias de las casas donde trabajó, muy cuidadoso del automóvil; darán razón en el Teléfono M-4318.

CHAUFFEUR ESPAÑOL DESEA COlocación en casa particular honorable tiene buenas recomendaciones y 15 años de práctica. Telf. F-2332

129 OFICINISTAS

TAQUIGRAFA MECANOGRAFA COrresponsal, conociendo contabilidad y un poco Inglés, con experiencia en oficinas, se ofrece a casa seria. Teléfono M-9512. Apartado Correos 1928.

131 OFERTAS VARIAS

JOVENCITO DE 16 AÑOS DESEA colocarse en cualquier trabajo; tiene referencias; no tiene pretensiones. Teléfono A-8358.

Profesionales

1 ABOGADOS Y NOTARIOS

DIVORCIOS

Muy rápidos, a plazos cómodos, en toda la República. Cubanos y extranjeros desde 20 pesos. Matrimonios en su domicilio. Ciudadanías. Divorcios dentro de los primeros 15 días. De 3 a. m. a 6 p. m., Obrapía 17. Dr. Angel Fernández.

2 PROCURADORES

CIUDADANIA CUBANA

Tramitación rápida de ciudadanías. Seriedad y rapidez. Telf. I-6798.

3 DRES. EN MEDICINA

POLICLINICA INTERNACIONAL

Director: Dr. David CABARROCAS

San Miguel 130-B. Consultas: de 9 a 10 a. m. y de 2 a 7 p. m., excepto sábados y domingos. Por turno: 50 cts., $1.00, $2.00, $3.00, $4.00 y $5.00 consultándose primero los de más precios. Tuberculosis, Asma, Bronquitis, Reumatismo, Diabetis, Sfilis, Blenorragia, Pielitis, Nefritis, Ictericia, Dispepsia, Vómitos incoertibles del embarazo, con raspado o cura; Neurastenia, Ulcera del estómago, Anemia, Dientería, Paludismo, Apendicitis. «Pobres, consúltense gratis, presentando este anuncio».

DR. ROSAL

Sistema nervioso. Corazón. Medicina interna. Consulta diaria, de 4 a 6, San Miguel 117, bajos, entre Gervasio y Escobar. Telf. U-2342.

DR. J LYON

(De la Universidad de París)

Especialista en la curación radical de las hemorroides, sin dolor ni operación. Consultas diarias de 1 a 3. Consulado 27, altos, esquina a Genios.

DR. MESA RAMOS

PIEL, SIFILIS, VENEREO

Impotencia, Esterilidad, etc. Consultas y tratamientos. 8 a 9 a.m., 5 a 7 p.m. Perseverancia 32, entre Animas y Virtudes.

DR. ALFREDO COMAS

Especialista del Instituto del Cáncer. Enfermedades venéreas, sífilis, impotencia, afecciones de señoras, tumores del útero y pechos. Aplicaciones del Radium. Horas: de 2 a 5. Telf. M-7728, San Nicolás 70, Habana.

DRA. AMADOR

Vías digestivas. Niños. Nutrición.

Consultas en Escobar 164: lunes, miércoles y viernes de 1 a 3. Pobres: $1 00. Horas especiales: Telf. I-6686.

GABINETE UROLOGICO ALEMAN VIAS URINARIAS

Consultas gratis de 7 a.m. a 8 p.m. Tratamientos modernos con Vacunas Alemanas para curar la Gonorrea en pocos días sin dolor. No importa que sean crónicas o mal curadas. Garantizamos por medios científicos la curación radical. Para consultas y curas reservadas llame al teléfono M-3606, Facilidades de pago. Impotencia, debilidad sexual, piel y sífilis. Jesús del Monte 135, bajos, frente a la Quinta de Dependientes. Habana.

DR. FRANCISCO J. DE VELASCO

Corazón, Pulmones Estómago e Intestinos

DR. RUBEN DE VELASCO

Corazón, pulmones, enfermedades de los niños. Consultas de 1 a 3, días laborables. Horas especiales, previo aviso. Salud 34. Telf. M-6068.

DR. A. VENERO

Curación rápida de enfermedades venéreas, impotencia, sífilis, electricidad médica, diatermia, ozoterapia, etc. Cuota semanal. Consultas: de 10 a 12 m. y de 4 a 6 p. m., San Miguel 55, esquina a San Nicolás. Telf. A-9380.

DR. J. B. RUIZ

Ex-especialista del Centro Gallego de los hospitales de Filadelfia y New York. Especialista vías urinarias, venéreo, sífilis y trastornos sexual. Uretroscopía y Cistoscopía. Consultas de 1 a 3 Trocadero 35.

DR. A. LABRADOR

Especialidad enfermedades estómago e Intestinos, Flujos crónicos, Venéreos y Sífiles, Corazón, Riñones y Pulmones, inyecciones intravenosas. Se hacen toda clases de análisis. Consultas gratis de 8 a 11. Pagas de 1 a 3. **Angeles 3, entre Reina y Estrella. A-0801.**

DR. JOSE ALFONSO

Ex especialista del Centro Asturiano: ojos, garganta, nariz y oídos. Consultas mutualizables, de 10 a 12 y de 4 a 5: $1.00; de 2 a 4: $3.00. Turno fijo: $5.00. Operaciones módicas, Monte 386. Telf. M-2350.

INSTITUTO HIGIA

ENFERMEDADES VENEREAS (EXCLUSIVAMENTE)

Curación rápida y garantizada de gonorrea reciente o antigua, prostatitis, orquitis, artritismo blenorrágico, sífilis, úlceras chancrosas, impotencia. Ultimos medicamentos. Método indoloro. Diatermia, fulguraciones. CONSULTAS Y RECONOCIMIENTOS GRATIS, de 7 a.m. a 9 p.m. Turnos especiales. Zanja 2, altos, entre Galiano y Rayo. Telf. M-6605

DR. CARLOS LAMAR

Asma. Tuberculosis. Bronquitis.

Especializado en la curación del Asma por un procedimiento especial. Tratamiento de todas las enfermedades del pulmón y de los bronquios y la Colitis. Consultas de 1 a 4, martes, jueves y sábados. Virtudes 130, altos. Teléfono U-1809.

INSTITUTO DE UROLOGIA ALBARRAN

ENFERMEDADES DE LAS VIAS URINARIAS EXCLUSIVAMENTE. Tratamiento rápido y garantizado de la gonorrea y sus complicaciones. Ultimos procedimientos alemanes. Tratamientos sin dolor con los aparatos más modernos. Impotencias en todas sus formas: GENERANDI, COEUNDI, ESPERMATORREA, DEBILIDAD SEXUAL, etc. Fulguraciones, diatermia. CONSULTAS Y RECONOCIMIENTO GRATIS

3½ a 8 de la noche. CONSULADO 39, altos, entre Genios y Refugio.

DR. ALEJANDRO MUXO

VIAS URINARIAS

Especialista de la clínica-hospital «Cuatro de Septiembre» y de la quinta «Covadonga», del Centro Asturiano. Cirugía génito urinaria. Enfermedades venéreas y trastornos sexuales. Consultas diarias, de 4 a 7 p. m. **Perseverancia 49, entre Animas y Virtudes. Telf. A-7001.**

DR. OCTAVIO RIVERO

Asma, tuberculosis, enfermedades pulmonares y alérgicas. (Coriza, urticaria)

Ex asistente Servicio del profesor Say. (Barcelona; ex jefe clínico Dispensario Antituberculoso Municipal. Consultas: lunes, miércoles y viernes, 12 a 2 p.m. Hora fija, previo aviso. Campanario 43. M-6258

INSTITUTO DEL VIEJO

NEPTUNO 120

Especializado en el tratamiento de enfermos de más de 40 años. Servicio permanente. Laboratorio. Visitas domicilarias. Curaciones. Consultas. Electricidad médica. Farmacia. Especialistas. Clínica. CUOTA MENSUAL $1.50 Obsequiamos el primer recibo.

SUSCRIBASE Y ANUNCIESE EN EL «DIARIO DE LA MARINA»

Profesionales

5 DENTISTAS

DR. J. M. GATELL

CIRUJANO DENTISTA

Calle Habana Núm. 98, entre Obispo y Obrapía

Especialista en extracciones, puentes, coronas de oro y platino y dentaduras portizas. Arreglo de puentes y planchas en el día. A los clientes que lo deseen les termino en 24 horas. Facilidades de pago. Consultas de 8 a 8. Telf. A-8335.

DR. ARMANDO CRUCET

Cirujano dental y oral, de la facultal de Pennsylvania y del Garestson Hospital of Oral Sugery. Ex profesor de la Moffit Porcelain Dental School de Filadelfia.

Tratamiento médico quirúrgico de la piorrea alveolar, dentadura de porcelana, cordales impactados, Rayos X, diaterma, electro coagulación. Infrarojo. Alta frecuencia. Rayos Violeta.

Consultas por hora fija.

Paseo núm. 17, entre Línea y Calzada, Vedado. Telf. F-5153.

6 COMADRONAS

CONSUELO RUDA

Comadrona ex-interna de la casa de Salud La Balear». Muchos años de práctica. Consultas gratis Belascoaín 74, altos, esquina a Jesús Peregrino. Telf. U-5824

COMPRAS

9 CASAS

COMPRO CASITA

De mampostería: Jesús del Monte, Luyanó, Cerro o por las afueras, de $800.00 a $1,000. Marqués Gonzále número 125, entre Llinás y Benjumeda.

COMPRO CASA, VALOR DE MIL quinientos a tres mil pesos, Habana o reparto próximo. Informes: San Lázaro 195, altos. Telf. A-9173.

JORGE GONZALEZ, AGUIAR 68. M-7785. Compra-venta chalets, casas, solares en todos los repartos y fincas rústicas en toda la Isla. Compro créditos hipotecarios moratoriados. Dinero en hipoteca.

COMPRO CASA CHICA VIEJA HAbana o repartos permuto por automóvil cerrado 4 puertas 1937, como nuevo. Informan Sr. Pérez. M-3253, de 1 a 3

COMPRAMOS: CASAS, SOLARES Y fincas rústicas. Damos dinero en hipoteca desde el 6 por ciento. Habana y repartos. Operaciones rápidas y con absoluta reserva. J. P. Quintana e Hijo, Chacón 23: M-8182, de 10 a 12 a. m. y de 3 a 5 p. m.

SE COMPRA UNA NAVE DE HIErro, de uso, de 70x75 pies aproximadamente. Informan Agramonte 2 Regla. M-1493 y XO-1310

CASAS, COMPRO: HABANA, VEDAdo, Jesús del Monte, Víbora y Arroyo Apolo. Estrada Mora, San Ignacio 50. Telf. M-7432. Oficina de compra y venta de casas y solares, de 9 a 12 y de 2 a 5.

10 SOLARES

SE DESEA COMPRAR UN SOLAR DE esquina en el Vedado entre las calles 12 y L y Línea y 23. Trato directo con el dueño. Carlos Morales, Cuba 76-78.

11 FINCAS RUSTICAS

COMPRO FINCAS RUSTICAS DE media caballería adelante en carretera provincias Habana, Matanzas, Pinr del Río. Antón Recio 19, entre Monte y Corrales. A-8536. Dr. García.

14 AUTOMOVILES-ACCESORIOS

SE COMPRAN AUTOS AMERICANOS y europeos, todas clases de metales. Se preparan motores para lanchas y yates. Se construyen piezas de todas clases, 29 y Paseo, Vedado: F1-6172.

17 MUEBLES Y PRENDAS

A5-5932: COMPRO MUEBLES TOdas clases; máquinas coser, escribir, objetos porcelana, marfil, bronce, plata, equipajes, cristalería, vajillas, antigüedades. Lo que quiera vender: A5-5932. Si no contesta: A5-5931. Gutiérrez.

A-9003: COMPRO MUEBLES

FINOS Y CORRIENTES

Objetos arte, oficina todo, lámparas, equipajes, máquinas coser, sillones barbería, pianos, porcelana, bronce, ropa caballero. Todo lo que venda. Telf. A-9003.

A-9311: COMPRO MUEBLES

FINOS Y CORRIENTES

Objetos arte, casas completas, monedas de oro, escaparates, sillas, sillones, equipajes, máquinas coser, sillones barbería, porcelana, bronce. Todo lo que venda. Telf. A-9311

U-1800: COMPRA MUEBLES

Pianos, máquinas de coser y escribir, objetos de arte, plata, porcelana, bronce, libros, antigüedades, neveras, oficinas completas, archivos y lámparas. Todo cuanto represente valor. «El Ras»: U-1800.

M-2680 COMPRA MUEBLES PIAno, objetos de arte, adornos, alfombras, máquinas coser escribir, neveras, prendas rotas, instrumentos cirugía, musicales, liquido casas completas, voy campo, trabajo domingos.

U-6970: COMPRO MUEBLES, OBJEtos de arte, vajillas de porcelana y plata, máquina de coser, escribir, piavender. Operación rápida. Dinero en nos, pianolas. Todo lo que tenga por mano: U-6970.

M-7084: COMPRO MUEBLES, MAquinas coser, escribir objetos arte, lámparas pianos, porcelanas, libros, cuadros alfombras vajillas diccionarios, baúles maletas antigüedades, neveras, ropa. Acudo en seguida. Telf. M-7084.

U-1800: COMPRA MUEBLES

Pianos, máquinas de coser y escribir, objetos de arte, plata, porcelana, bronce, libros, antigüedades, neveras, oficinas completas, archivos y lámparas. Todo cuanto represente valor. «El Ras»: U-1800.

U-5154: COMPRO MUEBLES

Modernos, todas clases y máquinas coser Pagamos más que nadie. Vendemos, cambiamos y aceptamos muebles en fondo. No venda sin antes llamar a Díaz y Chao, Neptuno número 197 y 200: U-5154.

M-2655

COMPRO MUEBLES

A-6628: COMPRO

Muebles modernos, objetos de arte, lámparas finas, máquinas de escribir y coser «Singer», Pago bien. Atención y seriedad. «La Regencia», Suárez 8 y 10.

COMPRAS

17 MUEBLES Y PRENDAS

M-9603: "LA CONFIANZA"

Compro, vendo, cambio: máquinas escribir, coser, contadoras, burós, archivos. (Joyas en general). Muebles modernos y toda clase objetos de arte. Pianos. Suárez número 7, esquina a Corrales: M-9603.

A-7795: COMPRA MUEBLES

De todas clases. Pagamos más que nadie. También vendemos, cambiamos y alquilamos. No venda sin antes hacer una llamada: A-7795. Vamos en el acto. «La Honradez». Máximo Gómez núm. 85.

Compro M-9136

Muebles, máquinas de coser y escribir, contadoras, equipajes, lámparas, radios, neveras y objetos de arte. Muebles de oficinas, archivos metálicos, cajas de hierro, divisiones, mamparas, cafés, fondas, barbería, molinos de café. Compro todo. Avise a esta casa. Tenemos gran surtido. Háganos una visita.

COMPRO LAMPARAS FINAS DE uso y objetos de arte. Teléfs. M-8040 y A5-0082

COMPRAMOS JOYAS

Antiguas y modernas, con brillantes, zafiros, rubíes y esmeraldas finas, oro, platino, plata y enchapes hasta en pedazos. Objetos de plata, bandejas, juegos de café, cubiertería y otros artículos. Rosarios de oro y plata, con cuentas de perlas, coral, amatistas, etc. Pagamos bien. Vamos a domicilio.

CARBALLAL Y HERMANOS

San Rafael 138, entre Gervasio y Belascoaín. Telf. U-5744.

U-1488: COMPRO MAQUINAS

De coser y escribir, pianos, radios, lámparas, vajillas, objetos de arte, adornos figuras de bronce, mármol estatuas, neveras, relojes, muebles. Todo lo que venda. Negocio rápido: U-1488

U-2530: COMPRO MUEBLES, LIQUIda casas completas, pianos, objetos arte, antigüedades, máquinas coser, escribir, burós, archivos, vajillas, objetos porcelana, plata, bronce. Compramos todo. Negocio rápido. U-2530.

COMPRAMOS

Máquinas de coser, escribir, archivos, pianos, tapices, alfombras, objetos de arte, baúles, maletas, porcelanas, antigüedades, plata, adornos finos y bronces. **Teléfono: A-9640, La Segunda Imperial,** Corrales 187, esquina a Figuras. Atención rápida, tasación alta.

18 UTILES DE OFICINA

COMPRO MUEBLES DE OFICINA: máquinas escribir, sumar y calcular, cajas caudales, archivos, sillas giratorias, baúles y maletas, oro, plata y brillantes. Pagamos más que nadie. «La Nacional», Villegas 93: A-9915.

19 LIBROS E IMPRESOS

COMPRO LIBROS USADOS Y METOdos de música paso a domicilio o llame por el teléfono A-6951 y pregunte por Dulzaides. O-Reilly 23 entre Habana y Aguiar.

NO REGALE SUS LIBROS ANTIguos, a librerías de viejo. La librería **ALBELA, se los compra, pagándole más que nadie. Belascoaín casi esquina a San Rafael. Telf. U-5783**

COMPRO LIBROS DE TODAS CLAses y en todas cantidades. Pago bien. Voy a domicilio. Diríjase a José Mari, librería La Escuela, en Monte y Egido.

22 DE ANIMALES

PISO: TOMO PALOMAS BLANcas, negras y multicolores, para para finca «Belén». Informes: Sam Grossmann, hotel «Plaza», Camagüey.

Arrendamientos

A-1 FINCAS RUSTICAS-URBANAS

ARRIENDO FINQUITA CON BUNgalow y agua en la carretera Central, a 20 kilómetros de la Habana. Informes: San Miguel 130, altos Unimente de 7 a 9 p.m.

SE ARRIENDA UNA CABALLERIA de tierra a doce kilómetros de la Habana en carretera con un magnífico trasiego y establo. Informes de 10 a 12 teléfono A-7616

Reparaciones

42 MUEBLES Y PRENDAS

EXPERTOS TAPICEROS

U-6211 BARNIZADORES: U-6211

Unicos en su clase capaz de satisfacer el más refinado gusto. ¿Necesita barnizar sus muebles? ¿Necesita tapizarlos? Pues cualquier arreglo que necesite, yo me comprometo a muy bajo costo, dejárselo a su entera satisfacción Todos sus trabajos son garantizados. Uso pintura «Duco». Especialidad en mimbres. Su casa: Gervasio 97-A, bajos, entre Zanja y San José, o llame hoy: U-2611 y pasaré por su casa sin costo alguno. Porto y Rodríguez. Nuestros trabajos son exclusivamente a familias particulares.

REPARACIONES DE MUEBLES

CASA «CORO»

Barnizamos toda clase de muebles y tapicería. Especialidad en colores, combinaciones de maderas y chapas. Limpieza de muebles a domicilio. Estrella 27, entre Aguila y Angeles. **Teléfono: M-2127.**

REPARACIONES DE MUEBLES

DE DIONISIO FERNANDEZ

Especialidad en barnices, colores y esmaltes. Combinaciones de maderas y chapas. Limpieza de muebles y envases. Especialidad: pianos y mueble de oficina. Pase por nuestro taller, en San José número 87, entre Gervasio y Escobar: U-5334.

REPARAMOS SUS MUEBLES, POR poco dinero, dejándolos nuevos. Casa Pardo: U-5761. Los modernizamos barnizamos a muñeca y esmaltamos «Duco». Pinturas mimbres a vapor y neveras. Tapicería en general. Azogamos espejos. Trabajos garantizados. San Rafael núm. 130.

GRAN TALLER DE TAPICERIA

DE MARTINEZ

Avisa a su distinguida y numerosa clientela el traslado del taller a Sitios número 47. Tapice sus muebles con telas importadas a precios económicos Doramos, barnizamos y reformamos toda clase de muebles. Trabajos garantizados. Recuerde: Sitios núm. 47. Telf. M-7872.

VENTAS

48 CASAS

GUANABACOA, MAXIMO GOMEZ 64 punto céntrico, calle adoquinada, sala, comedor, tres cuartos, servicios, 1.500 pesos. Informes Línea 907, Vedado.

VENTAS

48 CASAS

HORROROSA GANGA EN CHAPLE a una cuadra de Salvador, casa con portal, sala, comedor, 2 cuartos, cocina y servicios, patio y traspatio, de mampostería en $2,000. Informes: Sr. León Santa Emilia 67 Telf. I-6334

VENDO LUJOSA RESIDENCIA CON dos mil varas de terreno, precio: treinta mil pesos. Informes solamente al interesado directamente, para tratar: San Lázaro 195, altos. Telf. A-9173.

VEDADO: CALLE 23

SOLAR: $2,850

Vendo completamente libre de toda carga, solar que mide 9 por 34.19 Unico por fabricar en la cuadra. Dueño: González. Telf. M-2602, O-Reilly 26.

$1,500 VENDO EN LUYANO, ESQUIna, citarón, techos de viga de hierro y loza, preparada para altos, portal a dos calles, local para establecimiento, cuarto, cocina y baño. Fernández, Empedrado 30. Telf. M-2525.

EN $7,200 VENDO GRAN RESIDENcia, Arte Moderno. Lugar inmejorable: curva Montalvo, cuatro cuartos con closets, biblioteca y demás comodidades. Informes: FO-1426.

SE VENDEN DOS CASITAS: CALLE Sola 15 y 17, Santos Suárez. Compuestas cada una, de portal, sala, comedor y dos cuartos, patio y servicio, toda de mampostería. Precio de situación. Informa su dueño: Pasaje Oeste número 20, Santos Suárez.

REPARTO LA SIERRA

Lujoso chalet, vendo en el mejor punto, sin estrenar: jardín, portal, sala, saleta, 4 amplios dormitorios, 2 lujosos baños, garage y cuarto alto: $8,000; otro, 2 plantas, 6 dormitorios, garage, dos cuartos criados. Costó: $40,000. Se regala: $12,500. Para verlos, a todas horas: calle 9 y 12, reparto Almendares, oficina. Sr. Alpendre: FO-2542.

AMPLIACION DE ALMENDARES

Vendo dos lujosos chalets modernos, sin estrenar, próximos a lujosos parques, con jardín, portal, sala, comedor, 3 amplios dormitorios, garage y cuarto alto: $7,500; otro: $6,500, todo de primera. Para verlo: dirigirse a calle 9 y 12, reparto Almendares, oficina. Sr. Alpendre: FO-2542.

ARROYO NARANJO: SE VENDE una pequeña casa-quinta. Calle Pinar, a 30 metros de la Calzada. Casa de mampostería con pisos de mosaico y cielo raso, portales al frente y fondo, sala, comedor, baño y tres cuartos. Mil o más metros de terreno. Informes: Telf. A-2684.

AVISO

El señor Ramón Benítez, antiguo y conocido corredor de fincas, ha trasladado su domicilio y oficina, de Carlos III número 12, edificio «Providencia», a Malecón 304, bajos, esquina a Escobar.

CASA 2 PLANTAS. MODERNA. $8.500. Oquendo próximo Zanja. Cada planta, 4|4, baño intercalado, criados, etc. Renta verdad sin aumentar, $70 mensual. Benítez. Malecón 304 bajos, esquina a Escobar. 12 a 3.

$2.300. MARIANAO, VENDO CASA moderna monolítica, jardín, portal, 2|4, comedor, gran baño, cocina; en lo mejor frente Parque Guaguas. Informan: M-7170; Pepe; no corredores.

ALMENDARES: VENDO A PLAZOS dos casitas madera en $1.600. Ampliación, bonito solar con $450. Columbia, amplio solar a peso. Teléfono FO-1097; de 1 a 5.

GANGA EN LA HABANA

Vendo, de Salud a Reina, próximo a Galiano, una casa para gran renta, todo frente de cantería. Superficie: 14 por 42, un total de 588 varas: 16,000 pesos. Para verla, a todas horas: calle 12 y 9, reparto Almendares, oficina. Sr. Alpendre: FO-2542.

VIGIA 31, LETRA B, ENTRE CErrada y Romay, se vende. Sala, recibidor, tres habitaciones, baño completo, cocina y patio. Puede verse de tres a ciuatro de la tarde. Informes: Telf. F-5631

GANGA

SE VENDE HERMOSA CASA QUINta en el Reparto Los Pinos, en $7.500, compuesta de sala, comedor, cuatro cuartos, baño, garage y cocina. Cantidad de terreno cuatro mi quinientas varas. Magnífica arboleda en plena producción. Tren eléctrico por la puerta, guaguas por la esquina a 25 minutos de la Habana, agua día y noche. Facilidades de pago, se aceptan dos mil pesos de entrada y el resto a pagar en cinco años. informes en la misma «Villa Hortensia», Avenida del Oeste y Asunción, teléfono I-5221 Extensión 8 B. Pablo Donato.

REPARTO ALMENDARES PROXIMO AL CINE "ROXY"

Vendo en lo mejor del reparto, frente a tranvías y ómnibus, casa nueva de dos plantas, tres viviendas distintos modelos, confortables, Renta 9 Sr. Alpendre, Crucero de la Playa, calle Nueve y Doce. Telf. FO-2542

SE VENDEN 2 CASAS DE MAMPOStería $4.500, rentan $30.00. Avenida de Columbia entre Miramar y Primelles, doble vía carros. Informan en la misma

VENDO: EN LO MAS ALTO DE LAWton hermosa casa con terreno de 10 por 40 metros, cerca de Porvenir y del ParÑuet, gran traspatio con árboles frutales. Informan J. Martínez Concepción 321 entre 14 y 15 despuès de las 5 p.m.

VARADERO: SE VENDE CASA DE una planta, próxima Club Náutico, frente Playa Norte, inmejorable lugar. Informan: I-3308.

VENDO EN LA CALLE 23, VEDAdo, casa antigua en solar completo, entre Paseo y 12. Informes: Banco Canadá 322: A-8875. Díaz Ramos.

VENDO GRAN CASA, CON FRENTE a la Calzada del Cerro, con una superficie de 1,000 metros, muy barata. Banco Canadá 322: A-8875. Díaz Ramos.

MAXIMO GOMEZ 64, PUNTO CENtrico, calle adoquinada, sala, comedor, tres cuartos servicios 1,500 pesos. Informes Línea 907 Vedado.

SANTOS SUAREZ: CERCA JUAN Delgado, chalet dos plantas modernas: jardín, portal, sala, comedor, pantry, cocina, servicios criados. Altos: terraza, hall, 4 habitaciones, baño intercalado: $6,700. «El Gato Negro», Diego Pérez, Obispo 65. Telf. M-6872.

SANTA IRENE: CASA MONOLITIca: portal, sala, saleta, 4 habitaciones, baño completo, comedor, cocina: $5,500; otra: $4,500, otra, cerca Serrano, muy linda, en $3,600, Diego Pérez, Obispo 65: M-6872.

JUAN DELGADO: CASA MONOLITIca: jardín, portal, sala, hall, 3 habitaciones, baño intercalado, comedor, cocina, patio: $5,200; otra: $5,000. Diego Pérez, Obispo 65: M-6872.

PAZ: CASA MONOLITICA CON JARdín, portal, sala, recibidor, 3 habitaciones, baño intercalado, comedor, cocina, cuarto criados: $7,000. Diego Pérez, Obispo 65: M-6872.

SEIS CASAS EN $11,000

En el mejor lugar de Santos Suárez, calle asfaltada, a una cuadra del tranvía y ómnibus, D. Strampes entre Milagros y Libertad. Vendo seis casas de techos monolíticos. Una al frente: jardín, portal, sala, hall, 2 habitaciones, baño intercalado decorado y garage, toda pintada al óleo; y cinco casas más, en un pasaje a continuación. Compuesta de sala, comedor, dos habitaciones, baño intercalado, agua fría y caliente, patio y lavadero. Renta: $105.00. Propia para residencia y renta. Diego Pérez, Obispo 65. Telf. M-6872

VENTAS

48 CASAS

CASAS NUEVAS BUENA FABRICACION

PARA RENTA O VIVIENDA LAS MEJORES VIAS DE COMUNICACION ALMENDARES Y LA SIERRA

Esquina, 5 cuartos, puede ganar [illegible] pesos, en 7,500 pesos; centro, [illegible] 4 cuartos, gana 45 pesos, en 5,750 pesos; La Sierra 3 cuartos: 5,750 pesos; gran Avenida 12, 3 cuartos: 7,500 pesos; calle E. 3 cuartos: 4,850 pesos; Avenida Cuarta, 3 cuartos: 4,550 pesos; calle C., esquina, 3 cuartos, frente al parque: 4,650 pesos; calle [illegible] 3 cuartos, mucho patio, muy [illegible] 4,650; calle 12, dos plantas, 2 [illegible] lujosísimo chalet: 13,500 pesos. [illegible] ra varlas y demás informes [illegible] mente con el comprador: Víct[illegible] no Alvarez: FO3786, reparto Almendares.

Precio de ganga

VENDO

JESUS DEL MONTE 417

Casa de Manpostería, azotea y [illegible] jas, 530 metros planos de superficie. Compuesta de sala, saleta, un salón corrido de 4.20 por 17 metros, [illegible] cuartos, cocina de gas, dos baños [illegible] servicios completos y un hermoso [illegible] tano. Unica oportunidad. Escríbanos y gustosamente lo atenderemos. Informes: Calle F número 34, Vedado. Habana, Oficina de Inversiones.

SE VENDE LA CASA MISION No. [illegible] entre Somerueles y Cienfuegos [illegible] cuatro mil pesos ($4.000) Se puede ver de 2 a 5 p.m.

OPORTUNIDAD: $650.00, VENDO CAsa, Avenida Santa Amalia, primera casa a la izquierda número 1, a [illegible] varas de la Calzada Arroyo Apolo. También se vende con el solar de [illegible] quina, frente a la Calzada, en $1[illegible] todo. Informan en la misma.

MARTINEZ Y PRIETO

HABANA

Animas, pasado Belascoaín, sala, saleta, 3 cuartos, 2 plantas: $1[illegible]; Escobar, 3 plantas, renta $75.00 [illegible] $10,800; Aguacate, 2 plantas, [illegible] 22: $11,000, (establecimiento). Martínez y Prieto, O-Reilly 23: A-6951 e I-3456.

Neptuno: $36,500, 2 plantas, de Belascoaín a Galiano; Muralla, 2 plantas: $36,000; Animas, 2 plantas [illegible] metros, renta $90.00, en $11,000; San Miguel: $10,500, una planta, Martínez y Prieto: A-6951 e I-3456.

Jesús María: $8,000, 2 plantas; Santa Clara, 2 plantas: $8,500; Lugareño, una planta, moderna: jardín, portal, sala, hall, 6 cuartos, comedor, garage. Martínez y Prieto, O-Reilly 23: A-6951.

VEDADO

Calle 15, entre letras, jardín, portal, sala, recibidor, comedor, 4 cuartos, garage, cuarto criados: $15,000; calle [illegible] 2 plantas: $8,000, (una vivienda) Martínez y Prieto, O-Reilly 23: A-6951 e I-3456.

Calle 23, 3 plantas: $21,000; calle 21, jardín, portal, sala, hall, 6 cuartos, 2 baños, comedor, pantry, cocina, cuarto y servicio de criados, lavandería y garage: $23,000: A-6951 e I-3456.

ALMENDARES

Calle 9 o Línea, jardín, portal, sala, recibidor, 3 cuartos, galería, comedor, garage, cuarto de chofer y criados, traspatio: $5,700; calle 6, esquina lujosa: $9,000. Martínez y Prieto O-Reilly 23: A-6951 e I-3456.

VIBORA

Gran casa, media cuadra Calzada, 890 metros, jardín, portal, sala, hall, 6 cuartos, dos baños, 3 cuartos criados, garage: $11,000. Costó: $25,000. Martínez y Prieto, O-Reilly 23. Telf. A-6951 e I-3456.

Milagros: $3,200, portal, sala, saleta, 3 cuartos, comedor, traspatio. Juan Delgado, jardín, portal, sala, galería, 3 cuartos, comedor, traspatio: $5,500; Carmen, igual: $5,700, Martínez y Prieto, O-Reilly 23: A-6951 e I-3456.

Libertad, portal, sala, comedor, 2 cuartos: $3,000; Dolores, portal, sala, comedor, 2 cuartos: $2,000; Calzada, portal, sala, saleta, 4 cuartos $7,[illegible] (moderna); otra: $16,000. Martínez y Prieto, O-Reilly 23: A-6951 e I-3456.

RENTISTAS

Seis casas, reparto Almendares, portal, sala, galería, 2 cuartos, comedor y entrada automóvil: $10,[illegible]; en Luyanó 10 cuartos, de cielo raso, en 12 por 20, rentando $35.00, $2,800. (Es ganga: A-6951 e I-3456.

PARA HIPOTECA VEA A MARTINEZ Y PRIETO

O-REILLY 23: A-6951

VENDO CRUCERO PLAYA MODERna 5 cuartos, $5.800.00; Ampliación Almendares $2.800.00; Vedado Reparto Lawton $8.000-00; en 19 $6.800.00; [illegible] $3.300-00; Santos Suárez, $3.200.00 dos plantas Puerta Cerrada $7.000.00 otras de $800.00 en adelante. Informes: Cuba 76, departamento [illegible] M-1436 Luis Becl.

SANTOS SUAREZ

Hermoso chalet 3 habitaciones, cuarto criados, garage, espléndida cocina, horno independiente y garage, baño en colores, techos monolíticos $6,800.

Casita de 3 habitaciones, techos [illegible] rados, baño intercalado a una cuadra de tranvías y guaguas: $3,[illegible] Informa: **JOSE REXACH TORRES** Obispo 65 departamento 3. M-[illegible]

$9.000-00

Vendo casa nueva de cuatro habitaciones, garage etc., sin estrenar Calle 19 esquina a 26, Vedado. Informan en la misma de 2 a 6.

VENDO ESQUINA FRAILE EN LA [illegible] que se encuentran instalados dos locales para establecimientos con vivienda. Renta $60.00 mensuales [illegible] contrato, $6,500. Informan Edificio Bacardí departamento 310. No corredores.

SE VENDE CASA DE MADERA POR lo que vale el terreno que tiene [illegible] metros, y árboles frutales. Precio $1.000. Lagueruela 117 entre 9 y 10 Lawton.

APROVECHE GANGA

Por necesitar dinero, malvendo preciosa casa Ampliación de Almendares, sala, comedor, tres amplias habitaciones, precioso baño, sin estrenar $4.500. Cuarta y Diez. Telf. FO-[illegible] Abel Rodríguez

¡CASA MODERNA: $2,375! EN LO mejor de Santos Suárez. Jardín amplio, portal, sala, comedor, 2 cuartos amplios, cocina y servicios. Linda casa que vale más, pero me urge. General Lee y Goicoría (bodega) I-3706.

EN 7,500 PESOS, SE VENDE CHAlet de dos plantas independientes. Renta 12 por ciento, 400 metros. Informa su dueño en los altos, San Mariano 106, entre Felipe Poey y Heredia, Víbora.

EN EL REPARTO KOHLY ALTUras vendo acabado construir un chalet construcción primera planta monolítica, paredes citarón, marcos caoba, carpintería cedro, compuesto portal, sala, comedor, tres cuartos, baño intercalado, cocina, pantry, cuarto criados y garage, traspatio al fondo. Trato directo. Manzana de Gómez 264

M.E.C.D. 2016

VENTAS

CASAS

48

VENDO MODERNO CHALET. Calle 6 entre 9 y 11, La Sierra: Jardín, portal, sala, biblioteca con estantería, comedor, pantry y cocina, cuarto y baño de criados, garage, patio con frutales. En los altos tres habitaciones con closet, recibidor, baño de colores, pantry y terrazas. Toda de citafraftex y placa monolítica con pinturas. Precio: $11.000.00. Informan en la misma. FO-1023.

UNA CUADRA CALZADA CERRO. Vendo casa antigua, grande, mampostería, garage, mucha agua, buena para industria y vivienda, terreno de 19 por 39 metros. Dueño: Estrada Palma 463, Víbora, esquina a J. Delgado. Compradores solamente.

AMPLIACION ALMENDARES

Chalet esquina faile 2 plantas, 3 habitaciones, carros Playa en la puerta, se dan facilidades para el pago. Informa José Rexach Torres, Obispo 65, departamento 3. M-9688

VENDO CASA TECHOS MONOLITIcos, cuatro habitaciones, dos baños completos sala garage, comedor, cocina, 24x25 metros frutales. Ocho entre Avenidas 9 y 10 Buenavista, tomando $6,000

SE VENDE LA PRECIOSA CASA SAN Lázaro número 76, entre Vista Alegre y Carmen, a una cuadra de la Calzada de la Víbora, construcción de primera, de gran lujo compuesta de portal, sala, saleta corrida, cuatro cuartos, saleta de comer al fondo, cocina, servicio de criados, baño intercalado de gran lujo: 7.500 pesos. 222 metros cuadrados de superficie. Informa su propietario: Francisco Torres, Aguiar 65, Telf. A-7830. Pueden ver la casa de 8 a 11 a.m. y de 1 y media a 5 p.m.

PROPIETARIOS: FABRICAMOS VIviendas grandes y pequeñas, calidad maxima, precios incomparables. Llamar antes de contratar a Fonoll y Cía., y probar precios y calidad. FO-2856. Damos facilidades; terrenos solares.

GANGA: POR EMBARCARME VENdo chalet dos plantas, playa Santa Fe, arenal frente mar y calle principal, primera oferta razonable. Trámites corridos. Informes teléf. A-9693.

SE VENDE: MARQUES GONZALEZ número 105 entre Figuras y Benjumeda, preciosa casa. Construcción de primera, de gran lujo: sala, saleta corrida, cuatro cuartos, baño intercalado de colores, servicio de criados, de gas y carbón, calentador, 7,500 pesos: 130 metros cuadrados de superficie. Informa su propietario: Francisco Torres. Aguiar número 65. Teléfono: A-7830. Puede ver la casa de 8 a 11 a. m. y de 1 y media a 5 p. m.

SE VENDE MAGNIFICA PROPIEdad, acabada de construir, fabricada de primera y hecha por administración; compuesta de ocho espléndidos apartamentos muy cómodos y amplios, situado muy cerca de la Ciudad Militar y de suntuosos edificios públicos ocupados por el «Consejo Corporativo de Educación, Sanidad y Beneficencia», «Tribunal Militar Superior», etc., con una renta anual de mil ochocientos pesos. Informa directamente su dueño al teléfono FO-7827.

ALTURAS DE MIRAMAR Y ALMENdares $7.000 y $15.000 de una y dos plantas con cuartos y baños en los bajos, muy buen punto, modernas, Alberto de Ayala. FO-3703 de 7 y media a 1 y media varios distintos precios en el Vedado.

HABANA CALLE DE OBRAPIA 3 plantas bajo establecimiento 20.000. Castillo 2 plantas $7.000, hermosa casa moderna. Alberto de Ayala. FO-3703 de 7 y media a 1 y media. dado varios precios

OPORTUNIDAD! SE VENDEN DOS casas bajas y una alta, independientes con 398 metros de fabricación y propia para máquina. Precio barato. No se trata con corredores. directamente al dueño los días hábiles de 3 a 4 de la tarde. Paz 56 y entre Enamorados y Línea, Santos Suárez.

VENTA-GANGA

precio de terreno Jovellar dos cuadras de la Universidad: sala, saleta, tres cuartos, baño intercalado, comedor garage, cuarto chofer y criado, monolítico. Hermoso patio. Insta alto con servicio. Toda citas: Telf. U-5872.

¡POR $950, CASITA! ¡JUANELO, LUYANO!

A una cuadra de la Calzada. Omnibus por la esquina, casita de mampostería y cielo raso, techos monolíticos, paredes de cantería con cimientos hechos para el resto de la jardín, sala, habitación, baño cocina. Solar mide 9 por 30 varas: 1781 y A-8590. Sr. Prado.

SOLARES

SE VENDE UN TERRENO QUE MIde 23.90 varas de frente por 58.96 varas de fondo, en la Avenida 8a entre 12 y 14 reparto Ampliación de Almendares. Informes Lealtad 141 Teléfono A5-1632

REALIZO 5,016 VARAS TERRENO, Los Piños, Calzada Aldabó, agua, teléfono, correo ómnibus, tranvías, a 20 centavos. Pagos cómodos. Llanes 42. M-2632

A $750

Vendo parcelas pequeñas, de 11 por varas, en lo mejor del reparto Santos Suárez. Apresúrese, porque se acabarán muy pronto. Informes: Ramón Rodríguez, Obispo 63. Telf. 1921.

Ganga: Coronela, a 40 Cts.

Esquina, centros desde 5,000 hasta varas, con árboles frutales. cuadra Quinta Avenida; Playa Marianao, 1.209 varas: $1,050. Telfs. 0900 y U-6723.

MIRAMAR
AVENIDA RAMON MENDOZA

Solar de esquina, punto alto, fresco. Medida ideal: 32 varas frente, por 32 varas fondo. Total: 1,032 varas. Muy barato. Olózaga, 8 y Tercera, Miramar. FO-3306.

ALMENDARES EN EL MISMO CRUcero: vendo un solar con frente a 2 calles, situado en la manzana de 14, entre 11 y 9, que es la línea; lo mejor del Reparto. Fariñas. M-2525.

VEDADO: CALLE 26 y 25. VENDO solar de esquina, 42x30 varas; fíjese qué lugar más lindo. Dueño: Fariñas M-2525.

VENDO SOLAR, AMPLIACION ALmendares: Calle Sexta esquina Tercera que hace esquina. Mide 23 varas frente por 46 fondo. Total 1.058 varas Leyte-Vidal. M-2222.

PARCELITAS EN LA HABANA, donde no hay que dejar pasillos laterales ni 15 por ciento patio. Clavel entre Infanta y Pajarito, desde 500 pesos. Velázquez, a 30 metros de Concha, desde 250 pesos. F-4232 y M-2567.

VEDADO

Tenemos una esquina de fraile, en la calle G. Punto muy alto, ideal para una casa de apartamentos. Precio razonable.

MENDOZA Y Ca.
OBISPO 63

VENDO SOLARES 21 CASI ESQUIna A, sombra, 25 por 25 F y 3a. 25 Calzada de Arroyo polo y Sierra. 734 metros todo bueno precios. Informes: Cuba 76. Departamento 306 M-1436. Luis Beci.

VENTAS

49 SOLARES

PARCELAS ESPECIALES EN TERRENO LLANO, SIN DEFECTO ALGUNO, EN LOS MEJORES REPARTOS
FABRIQUE SU CASA A SU GUSTO

10 por 23.96, la parcela, en 750 pesos; 12 por 23, la parcela en 750 pesos; 12 por 35, la parcela en 1,100 pesos; 22 por 23, esquina: 1,350 pesos; 10 por 47, sombra, en la mejor calle de Almendares, la parcela: 1,750 pesos; 10 por 45, la parcela: 1,150; 10 por 40 metros, Libertad, Víbora: 1,100 pesos; 20 por 40, la parcela: 2,000 pesos; 9 por 30 varas, Vedado, calle 21, sombra, parcela: 4,320 pesos: 27 por 30, calle 21, sombra, parcela: 12,000 pesos Para lerlos y demás informes: Victoriano Alvarez: FO-3786.

VENDO SOLAR DOCE POR TREINTA metros en Milagros entre Lawton y San Anastasio a tres pesos metro. Telf. F-2696

SOLAR: SE VENDE DOLORES ENtre 16 y Línea Havana Central Lawton media cuadra tranvías ómnibus y paradero Lawton 696 varas $1.50 la vara. I-5985

AVENIDA ACOSTA ESQUINA A Vista Alegre, 1,500 metros, frente a tres calles, a $3.00 metro. Informes: Barcelona No. 13: M-6150.

LO MEJOR DE LA SIERRA: DIEZ entre Tercera y Quinta, solar de 10 por 30 varas, con cerca ladrillo y reja frente: M-1454. Valladares.

SE VENDE TERRENO CALLE 25 entre 24 y 26 de 16.52 por 31.24 varas con una nave construida a $6.00 vara, contando nave, Manzana de Gómez Nro. 264.

GANGA. COUNTRY CLUB VENDO parcela de terreno de 2,000 metros superficie a $1.50 el metro. Informes: Monte 18, altos. Telf. A-8382.

SE VENDE MEDIA MANZANA DE terreno en lo mejor de Columbia, frente al Colegio de Belén, a tres y cuatro pesos y medio vara. Informan de 8 a 12 antes meridiano. Teléfono F-4107.

MIRAMAR. SE VENDE UNA PARcela de 12 x 29.50 varas en el Reparto Miramar, calle 26 casi esquina a Séptima Avenida. Precio: $1,600. Llame a su dueño al Telf. F-4083.

MIRAMAR. EN LA CALLE 8, CERca de la Quinta Avenida, vendo un solar completamente llano en $4,500, rodeado de muy buenas edificaciones. Unico en este precio. Informa Guillermo del Monte, Habana 84. M-2474.

16 ENTRE 5a. Y 7a: MIRAMAR

Sombra, completo, a un solar de distancia de la esquina de Quinta Avenida: $5.00 vara. Ultimo precio. Miguel F. Márquez, Empedrado 16, altos: A-8450.

GANGA: SOLARES A $225.00 LIBRE gravámenes, situado en Barrio Azul, Víbora, lote de 1,800 varas, en $1,500, terreno esquina, llano, alto, firme, dos cuadras Calzada. Dueño: A-9173.

VENDO LUJOSA RESIDENCIA CON dos mil varas de terreno. Precio: treinta mil pesos. Informes solamente al interesado directamente. Para tratar: San Lázaro 195, altos. Telf. A-9173.

SE VENDE SOLAR: 14 ENTRE E. y F., 10 por 45 varas, Ampliación de Almendares, magníficas comunicaciones. J. F. Navarrete: A-6146.

VENDO SOLA 21 Y 23, ENTRE GEneral Lee y General Lacret, $12,250 Las dos $4.500. Portal, sala, 2 habitaciones, comedor, baño, cocina, patio. Leyte-Vidal. M-2222.

VENDO SOLAR 7x31 METROS DE fondo a $2.50 metro. Calle Arango, entre Cueto y Guasabacoa, Luyanó. Véalo: Alberto Cuervo, Metropolitana, 342. M-2808.

REPARTO MIRAMAR: TRES SOlares, juntos o separados., se venden en la calle Dos al lado de la Tercera Avenida, situados a la brisa, de 1,251 varas superficiales, cada uno. Precio: $3.00 la vara. Dirigirse al departamento 312, de Oficios 18.

QUINTA AVENIDA: SOLAR EN la Avenida Habana, a continuación de Carlos M. de Céspedes, 20 metros de frente, por 48 de fondo. Superficie total: 952 metros, en la buena acera. Precio: $5.00 metro. Damos facilidades. Propietario: Oficios 18, departamento 312,

TERRENO YERMO: SE VENDE EN precio arreglado un solar en buena cuadra y a la brisa, calle de San Miguel número 199, entre Hospital y Espada, de 6.60 metros de frente. Informan: Oficios 18, departamento 312.

VENDO SOLAR ESQUINA 17 Y POcito, Reparto Lawton, 1 cuadra de tranvías y ómnibus, superficie 9 por 15 metros fondo; precio $160. Véalo, es ganga. Alberto Cuervo. Edificio Metropolitana, 342. M-2808.

GANGA: EN LO MEJOR DE BUEN Retiro esquina de sombra Steinhart y Robau, solar frente a doble línea de tranvías 31.25 por 44-82 o sean 1400 varas. Informes su dueño Telf. FO-2928

VENDO SOLAR ESQUINA, ARANGO y Guasabacoa, Luyanó, superficie 12 por 25 metros fondo. Véalo están fabricando al lado ;precio $3 metro. Alberto Cuervo. Edificio Metropolitana, 342. M-2808. O-Reilly y Aguacate.

A $2.60 VARA

Parcela ideal, 12 por 35, en Almendares. Informes: FO-3786.

ALTURAS DEL RIO ALMENDARES Vendo solar Calzada de Columbia entre Avenidas Paz y Aliados, mide 15x30 varas. Informan de 2 a 5 Cine Universal, Egido y Monte

PARCELITAS EN LA HABANA, donde no hay que dejar pasillos laterales ni 15 por ciento patio. Clavel entre Infanta y Pajarito, desde 500 pesos: Velázquez, a 90 metros de Concha, desde 250 pesos: F-4232 y M-2567.

AMPLIACION ALMENDARES PARcela de 12x22, en $800 a la brisa junto grandes residencias y hermoso parque Ave. 7 y calle 13. Una cuadra Ruta 30: FO-3134.

SOLAR IDEAL PARA FABRICAR; A la brisa, llano y punto alto, cuatro cuadras Calzada Columbia. Ave. 7 entre calles 1 y 2 Mide 18x47 varas. a $1.25. Dueño: FO-3134

EN LO MEJOR DEL REPARTO ALmendares calle Doce entre D y E, al lado Legación del Perú, y próximo Quinta Avenida, vendo parcela 10x46 varas a la brisa en $1,750. Dueño: FO-3134

SE VENDE LA MEJOR ESQUINA de fraile del Vedado, para fabricar 4 pisos, calle 23 esquina a Baños, con 22.66 metros por la calle 23, y 36 metros por la calle de Baños, a 35 pesos el metro. Tiene la cloaca a dos metros y 50 centímetros de profundidad, circunstancia que permite sótanos para garage, cuarto de criados y demás servicios. El Municipio ha aprobado ya que en el Vedado se puedan construir 4 pisos. Esta esquina con el sótano, que se puede hacer por la profundidad de la cloaca, equivale a cinco pisos sin elevador. Pídale a su arquitecto que le redacte un proyecto de Casa de Apartamentos y verá que es magnífica inversión y producirá inmejorable renta. También se presta para residencia de lujo. Informa su propietario Francisco Torres, Aguiar número 65, Telf. A-7830.

VENTAS

49 SOLARES

REPARTO KOHLY, ALTURAS: SOlares $3.00 vara, frente Avenida Central y Avenida Bruselas. También en el Vedado, esquinas de 25 y 32 y 30 y Paseo y Calzada, acera sombra. Varios cerca Belén. Trato directo. Manzana Gómez 264.

MIRAMAR SOMBRA $3 VARA

solar completo rodeada residencia, facilidades pago. También esquina fraile con $3.000 resto facilidades. Olózaga 8 y 3a Ave. Reparto Miramar. FO-3306

50 FINCAS RUSTICAS

Finca Rústica

Se vende una gran finca en la Provincia de la Habana. Buenas comunicaciones por carretera y dos líneas de ferrocarril. Parte empastada con yerba Guinea y parte con caña. Además vaquería con planta de refrigeración mecánica. Buenas aguadas, río, cañada y pozos. Casa de vivienda con agua corriente, bodega, casa-escuela y casa de encargado. Para más informes vea a

MENDOZA Y Ca.
OBISPO 63

BONITA FINCA, JUNTO AL MAR, baños arena propios. Moderna casa mampostería, todas comodidades. Frutales, jardines, siembras. Preciosa vista, encantadora para persona de gusto. $3.000 ú oferta. Buena carretera. Benítez. Malecón 304, bajos, esquina Escobar. 12 a 3.

VENDO: CERCA CARRETERA MInas Arango 3 cuartos caballería terreno bermejo colorado quebrado; arroyo, cañada fértiles, casas, frutales, setenta palmas paridoras, $1,300, facilidades pago. Informa J. Martínez, Concepción 321 entre 14 y 15 Lawton. Después de las 5 p.m.

SE VENDE UNA FINCA DE UNA caballería y cordeles, a dos kilómetros del Instituto Cívico Militar cercada toda de piedra, pozo con su molino, tierra de primera y muchos frutales. Su dueño: J. Domínguez, Bernaza 37, altos.

FINCA DE RECREO, FRENTE CArretera, San Francisco de Paula, cuartos caballerías, tierra superior vivienda tabla y tejas, pisos mosaicos, baño completo, 2 pozos fértiles, regadío, luz eléctrica, 600 frutales escogidos, palmar, frutos menores: $7,000. Diego Pérez, «El Gato Negro», Obispo 65: M-6872.

RINCON: RUSTICA, 6 CABALLErías tierra, bien cercada, vaquería, sembrada pienso ganado, establo 100 vacas, frigidaire, casa familia: $20,000. Diego Pérez, Obispo 65: M-6872.

SANTA CLARA: REMEDIOS, RUSTIca, 55 caballerías, tierra inmejorable, varias casas, líneas férreas, estrecha y ancha, buenas aguadas, batey, potreros, palmares, cañas: 700 pesos caballería. Diego Pérez, Obispo 65: M-6872.

BEJUCAL: RUSTICA, FRENTE CArretera, 3 y media caballerías, tierra colorada, casa mampostería, pisos mosaico, 2 casas más, río, frutales, con gran cosecha papas: 11,000 pesos. Diego Pérez, Obispo 65: M-6872

¡GANGA! ¡GANGA! GUANABACOA, una caballería tierra, un kilómetro carretera, tranvía por la finca, casa, pozo agua potable, frutales, frutos menores, completamente llana: 2,000 pesos. Diego Pérez, Obispo 65. Telf. M-6872.

CEIBA DEL AGUA: CASI FRENTE Instituto Cívico Militar, finca de recreo y labor, una caballería, tierra colorada primera, casa madera doble forro, baño intercalado, 2 pozos, agua potable, 700 frutales escogidos, regadío, casa tabaco, frutos menores: $5,500. Diego Pérez, Obispo 65. Telf. M-6872.

VENDO FINCA DE CUATRO CASAS unidas a $2.500 una, en Almendares. Informa: M-Fernández de 1 a 5. Teléfono FO-3417. No atiendo corredores.

VENDO PROXIMO VEREDA, DOS caballerías, terreno llano, fabricado, arboleda frutales, platanal, pozo, cercada, siembras, reses, cerdos, aves; $2.800; facilidades pago. Juan Miguel Fernández, Vereda Nueva.

FINCA DE RECREO FRENTE CArretera Central, entre Arroyo Arenas y Punta Brava, casa de madera y tejas, baño completo, luz eléctrica, teléfono, 2 pozos, motor, garage, 350 árboles frutales, entrada asfaltada hasta la casa, más de un cuarto de caballería, $8,000. Dueño, Telf. A-6125, de 9 a 12, Paula 89 altos), esquina a Egido.

¡FINCA RECREO, $2,750! EN ARROyo Naranjo, 7 minutos de la Habana. Viva feliz por poco dinero. Tiene 6 cuartos, cuarto criado, garage, cuarto chofer, regio baño con calentador, cocina con despensa, nevera y carbonera. Toda azulejeada, lindos jardines y muchos frutales. Dueño: Goicuría 14, Santos Suárez. I-3706.

GANGA: VENDO OCHO CABALLErías, inmediato carretera Alquízar; terreno llano, colorado, cuatro bateyes, casas, regadío, aniego, arboleda, frutales, platanal, 1.500 palmas paridoras, $4.500. Cano, Obrapía 46.

SE VENDE UNA FINCA DE 22 CAballerías, en la provincia de La Habana, empastada de hierba química, mucho palmar, 500 matas de café, 200 de naranjas, 50 vacas, camión, un tractor Fordson y casas de vivienda de mampostería. Informes: V. Candales, Consulado 63.

51 ESTABLECIMIENTOS

INVERSION SEGURA, AL QUE DEsee establecerse en casa propia, en giro de hotel y restaurant, vendo propiedad, en importante puerto de mar, provincia Camagüey, 25 años, alquilada en dicho giro. Más informes señora Domínguez 11 Nro. 157 entre K y L, Vedado.

SE VENDE UN PUESTO DE FRUtas con frigidaire en el Vedado; tiene mucha venta; 4 edificios cercanos; facilidades. Informan: M, No. 64, entre 11 y 12, letra E, interior. De 12 a 1 p. m. Teléfono F-4973.

BUSCA NEGOCIO, APROVECHE ESta oportunidad; se vende la parte de una lechería por estar su socio enfermo; vende 20 pesos diarios; punto céntrico y comercial. Véalo y se convencerá. Informan Neptuno y Marqués González; vidriera de Llano.

VENDO UNA BODEGA CALZADA DE mucho movimiento está muy en muy buenas condiciones alquiler $20, con vivienda mucho barrio precio: $900. Más informes: Indio y Monte, Benito, Café.

VENDO FARMACIA, MUY BARATA, o acepto socio práctico que la trabaje, con algún dinero. Habana y Lamparilla. Dr. Díaz Marrero.

VENDO FONDA EN CALZADA ESquina, no paga alquiler, vende de contado $15.00, tiene muchos abonados y casas para vivir sin ningún alquiler. Se vende muy barata por tener que embarcarme. Informes: Galiano y San José, café, M. Torres.

VENDO BODEGA SOLA ESQUINA Arroyo Apolo. Vende $30 contado, 8 años, alquiler $17 con vivienda, la vendo por asunto urgente de familia. Informan, Indio y Montes. Benito, café.

53 AUTOMOVILES - ACCESORIOS

SE VENDE UN DODGE BROTHER, nuevo. Gran ganga. Informes: jardín «El Crisantemo», I, esquina a 23. Telf. F-5124.

VENTAS

53 AUTOMOVILES - ACCESORIOS

STUDEBAKER 35, SEIS CILINdros con radio, está como nuevo se vende con facilidades de pago, garage El Montañés, Gloria y Economía. Telf. A6601 preguntar por Mariñas.

GANGA: PACKARD SEDAN DE LUjo, 1937. Flamante como nuevo, se vende; puede verse en 5ta. Avenida entre 10 y 12, Miramar. FO-2209.

SE VENDE UN DODGE BROS 1928, un Chevrolet turismo 1929; además un equipo completo para pintar. Garage «El Globo». San Miguel 179, Bis. Teléfono U-6992.

VENDO UN FORD 31 CERRADO 4 puertas cinco gomas nuevas en $275. Un Plymouth 4 puertas abierto con chapas $80.00. Garage Vives 145 Informa Mateo

SE VENDE UN OMNIBUS CHEVROlet del año 37, con carrocería completamente nueva, y asientos semireclinables. Informes: Cristina Nro. 12. Telf. M-3696 facilidades de pago. (Pregunte por Sopeña).

GANGA. COUPE FORD 1930 BUEnas gomas pintura 5 asientos verse Barcelona 13

SE VENDE AUTOMOVIL DE SOTO del 35, tipo especial, máquina moderna y de absoluta garantía, por la tercera parte de su valor. Tomás González Infanta Nro. 103. Telf. U-5268.

SE VENDE WILLYS DEL 34, EN 230 pesos, en perfecto estado de funcionamiento. Calle 17 y A., Vedado. F-6055.

CHEVROLET CERRADO DEL 35, dos puertas, con baúl, tipo de lujo, cuatro gomas nuevas, motor y carrocería como nuevos. Se vende barato. Llame: F-5520.

PYROIL
GENUINO

Indispensable para su motor, sea éste de automóvil, Diessel, industrial o marino. Larga vida y economía inmediata. Unicos distribuidores en Cuba:

«LUBRICANTES AUDEC, S. A.»
Arbol Seco y Desagüe.
Telf. U-1276

SE VENDEN 2 CAMIONES BROCKway, de 1 y media y 3 toneladas y compresor Brunner, de medio HP.. Informes: Ayestarán 1, garage.

CUÑA CHRYSLER $290, CUÑA Ford, $150; Otra $95 Ford 35, 490 pesos;; otro 2 puertas $395; Ford 33 cuatro puertas, $375 y otros. Hago cambios. Reina 24, M-4366, Braña.

MAGNIFICO FORD 1937 CUATRO puertas, con radio, fotuto de aire, color especial, en muy buen estado de todo. Precio. Precio muy bajo. Verlo en la casa de los carros usados baratos, J. Ulloa y Cía. Prado Nro. 5.

ELEGANTE REO CUATRO PUERtas, moderno, bueno de gomas, pintura, mecánica, etc. Propio para alquiler. Damos plazos cómodos. Precio muy atractivo. J. Ulloa y Cía Prado 5.

UN CAMION TRACTOR PARA REmolque, con motor Diesel Hércules de 84 caballos, solamente 4600 kms. caminados. Frenos Westinghouse. Casi nuevo. Precio equitativo con facilidades. J. Ulloa y Cía. Prado 5.

APROVECHE: ESTUPENDO PACkard 120 convertible sedan de 1937 nuevo de todo, carro muy bien cuidado y de muy poco uso. Condiciones impecables. Verlo en la casa Ulloa Prado 5. Precios especiales.

SE VENDE FORD DEL 36 CUATRO puertas como nuevo y uno del 32 de dos puertas en perfectas condiciones. Calle G» entre 23 y 25, garage.

CUÑA CHRYSLER 35, CUPE, COMpletamente nueva, radio, 6 ruedas, discos $650; urge su venta, a todas horas. Oficio 29 garage

CUÑA FORD 1930, COMO NUEVA, funcionando admirablemente. Se vende a precio atractivo. Facilidades de pago. Agencia Ford de Marianao.

CARROCERIA PULLMAN, PARA guagua, en buen estado. Sólo necesita ligeras reparaciones. Se vende baratísima por no necesitarse. Agencia Ford de Marianao.

OPORTUNIDAD PARA EL QUE NEcesite un automóvil barato. Tenemos diez automóviles chicos, reparados y funcionando perfectamente. Buenas marcas. Tenemos carros y precios increíbles. Agencia Ford de Marianao.

54 MAQUINARIAS

SE VENDE UN JUEGO DE MAQUInarias de salón de Belleza o se hace negocio Informes Cárdenas No. 72 A

MAQUINA DE PLANCHAR HOFFman vendo a la primera oferta razonable equipada con su calderita, completamente nueva, y una paila de 5 caballos de la Hoffman. Informan en Hospital 22 señor Otero.

CARPINTEROS. OPORTUNIDAD, por dejar negocio vendo escoplo con banenadora, taruguera, sinfín, fragua, etc., ofrezca lo que pueda. San Lázaro 161 entre Campanario y Perseverancia. M-3404

VENDO PLANTA DE HIELO YORK 1, 2, 3 y 4 toneladas; molinos para cacao, maíz y sal, Nordid, 6 mazas, 24 por 9; bombas Riplex PP., 450 galones por minuto; donkeys Duplex, 1, 2, 3, 4, 5, 6 y 12 pulgadas; cortina salmuera y expansión directa; pailas de cobre; tachos 3 centrífugas, 18 por 30 y bombas de vacío, máquina de vapor, 10 por 100 HP.; cepillo 4 caras, Fay; escoplos de barrena, cadena; turbina, 2, 3, 4, 5 y 6 pulgadas; croches, 20, 60 150 y 200 HP.; compresor de aire 4 por 4 y 6 por 6; motor de petróleo MWM., Diessel, 120 HP.; winches de vapor, eléctricos y de mano; correas y poleas; diferenciales, 3, 4, 6 y 10 toneladas; motor eléctrico, 150 OP., 720 revoluciones; tijera y punzón para herrería; camión volteo; planta de éter. Manila número 12, Cerro, Hilario García: I-5619.

55 CAJAS CONTADORAS

SE VENDE UNA CONTADORA, MARca $9.99, en perfectas condiciones. Monte 133, apartamento 3-A. Pregunte por Manolo.

56 MUEBLES Y PRENDAS

«EL CORAZON DE JESUS»

Liquida sillones portal, taburetes escaparates, mesas, aparadores, sillas sillones, otras pieza procedentes de subasta hotel; comedor Renacimiento, Salud 47, entre Manrique y Campanario: A5-5932.

JUEGO DE CUARTO EN MAGNIFIcas condiciones se vende en Amistad Nro. 110, altos.

SE VENDE UN JUEGO DE MIMbre en buenas condiciones. En G y 9, apartamento 1 B Nro. 159 Vedado.

FAMILIA VENDE PRECIOSO CUARto 3 cuerpos moderno butacón tiradores galalof 125; regio comedor renacimiento $95; nevera eléctrica, $45; lámpara madera $25; Recibidor, $40. Salud 54 Escobar y Lealtad.

JUEGO CUARTO, 3 CUERPOS: $25.00 otro, 3 cuerpos, caoba, lunas grandes; otro, ocho piezas; otro, imitación chapa. Todos últimos estilos, piezas sueltas. Precios baratísimos. Maloja 81, entre San Nicolás y Manrique.

JUEGO DE CUARTO, 3 CUERPOS, acabado de barnizar muñeca, moderno, lunas biseladas. Lo doy barato por no necesitarlo, tiradores modernos. Maloja 183, entre Gervasio y Belascoaín.

SE VENDE UNA LAMPARA DE PIE de mármol, y dos lámparas de hierro, propias para portal. Calle 5ta. No. 457, bajos, entre Paseo y A.

VENTAS

56 MUEBLES Y PRENDAS

VENGA A VERNOS EN SEGUIDA

AHORRARA DINERO. FACILIDADES DE PAGO. TOMAMOS SUS MUEBLES A CAMBIO

"LA CASA LOPEZ"

BELASCOAIN 76
ENTRE JESUS PEREGRINO Y POCITO
TELEFONO U-1541

MUEBLES BARATOS

Liquidación permanente de Radios, Juegos de Sala, Cuarto y Comedor. A VERDADEROS PRECIOS DE GANGA

A PLAZOS COMODOS

Juegos para cuarto, comedor ,sala, livingroom, etc., finos y modestos, últimos modelos. No pague lujo.

COMPRAMOS Y ACEPTAMOS

Sus muebles usados en fondo y tenemos gran cantidad en liquidación. Venga hoy mismo. No repare en distancia ni haga trato sin ver esta casa.

«EL FENIX»

Picos, Carballido y Compaña.
Telf. U-1360.
Neptuno y Soledad.

JUEGO CUARTO MODERNO, $18.00, lunas y bastidor nuevos; el de 3 cuerpos menos de 32 pesos. Radio mueble, 10 pesos, por pronto embarque. Sitios núm. 40, entre San Nicolás y Rayo.

VENDO MUEBLES: JUEGOS DE cuarto, de caoba, 3 cuerpos: de comedor Renacimiento, como nuevos; de livingroom, lo más fino que se conoce; ye de recibidor. Aproveche ganga. Manrique 73: M-2484.

VENDO ELEGANTE JUEGO COMEdor «Renacimiento español», estilo Bargueño, grande, con cueros repujados y tres mesitas living-room. Urgentemente. San Lázaro 360 entre Infanta y San Francisco.

URGENTEMENTE NECESITO VENder todos mis muebles, cuarto $70, $125, $150, con chiforrober 3 cuerpos, comedor $35, Renacimiento $75; recibidor inglés, $40; Pianola $25. Sitios 111. Campanario y Lealtad.

JOYAS

Compramos, cambiamos y pignoramos toda clase de alhajas modernas y antiguas de platino, oro y plata, con y sin brillantes y piedras, relojes de oro, rosarios y artículos de plata. **La Segunda Imperial: A-9640.** Vamos a domicilio. Necesitamos mercancías. Pagamos bien. Solicitamos lotes

Antigüedades y objetos

De Arte: crucifijos de tallas admirables, cuadros de mérito, bandejas, juegos de café, cubiertería, candelabros, escribanías, jarras, palanganas y otras cosas. Toda plata legítima. Alhajas antiguas y modernas en profusión a precios reducidos.

CARBALLAL Y HERMANOS
San Rafael 138, entre Gervasio y Belascoaín. Telf. U-5744.

GRAN LIQUIDACION DE CAJAS registradoras «National», de todos tamaños, con garantía mecánica. «La Nacional», Villegas 93, entre Teniente Rey y Amargura. Telf. A-9915.

SALUD 11

Juegos livingroom, finísimo: cuarto, sala y comedor, Renacimiento, Arte Moderno; lámparas, neveras, refrigeradores, pianos, radios, juegos-mimbre, sillas, sillones, camas, escaparates sillas-café Viene sillones-barberos. Oficina: burós, archivos, máquinas escribir, contadoras, mamparas, caja hierro de 6 puertas, fuente soda y molinos. Visite esta casa. Salud 11: M-9136.

MUEBLES EN GANGA: CONStruídos en las mejores maderas, estilos modernos y elegantes. Grandes facilidades de pago. Admitimos muebles en cambio. Visítenos y se convencerá. Díaz y Chao, Neptuno 197 y 200, entre Belascoaín y Lucena: U-5154.

VENDO JUEGO CUARTO Y COMEdor caoba lo mejor se fabrica en plaza a personas de gusto con 50 por 100 su favor. Ebanistería F. Muñiz Pocito Nro. 57, Víbora.

MUEBLES EN GANGA

Juegos cuartos: $25.00; idem tres cuerpos: $40.00; sala: $12.00; comedor: $30.00; escaparates: $9.00; con lunas: $15.00; mesas correderas: $6; aparadores: $6.00; 6 sillas y 2 sillones: $10.00; neveras: $10.00; máquinas coser y escribir. Se cambian y compran toda clase de muebles, pagando más que nadie.

«LA PRINCESA»
San Rafael 107, entre Escobar y Gervasio. Telf. U-5926

GANGAS DE HOY: AL CONTADO, A bajo costo, las que solamente estarán durante tres días en las vidrieras, después vuelven a sus precios normales. Es un regalo de la Casa Ros y Novoa, Galiano número 94, tanto en muebles finos como en corrientes.

FAMILIAS, GANGA: VENDO JUEgos de cuarto de 3|c., completo, $98. Otro, $115. Otro, $140. Comedor Renacimiento Español, $70. Arte Moderno, $50. Juego de sala 9 piezas, $40. Recibidor, $42. Living-room, $98 50. No pierda esta oportunidad. San Nicolás, 63, al fondo de «La Epoca».

CAPAS Y FLUSES, DESDE $2
RADIOS, DESDE $5.00

Camisas, pantalones y zapatos, liquido una gran existencia procedentes de subastas; muebles oficina, máquinas escribir, sumar, coser. Véalas: Monserrate número 39 y parque Zayas. «La Hispano Cuba»

MUEBLES EN GANGA

Juegos de cuarto Arte moderno 4 pesos mensuales, comedor, caoba, último estilo: 3 pesos mensuales; sala y recibidor, modernísimo: pesos mensuales; juego de cuarto, tres cuerpos: caoba, últimas creaciones: 5 pesos mensuales.

Precios muy bajos.

«LA EMINENCIA» NEPTUNO 188

VENTAS

56 MUEBLES Y PRENDAS

"LA PREDILECTA"
LA CASA QUE NO COBRA EL LUJO

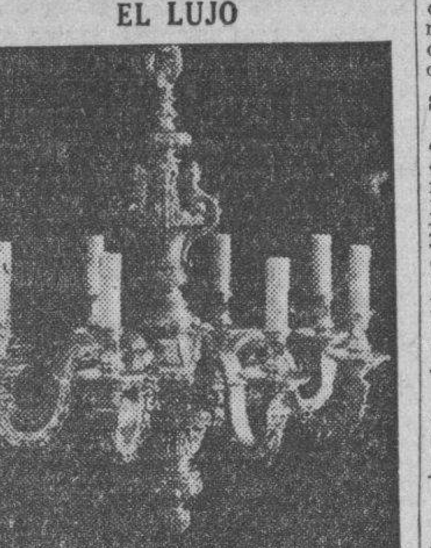

Gran liquidación de cuadros y lámparas de sala, comedor, cuarto y biblioteca, en todos los estilos, a precios increíbles. «La Predilecta» San Rafael y Oquendo (al lado del bar). Si presenta este anuncio, se le rebajará el 10 por ciento en la compra de estos artículos.

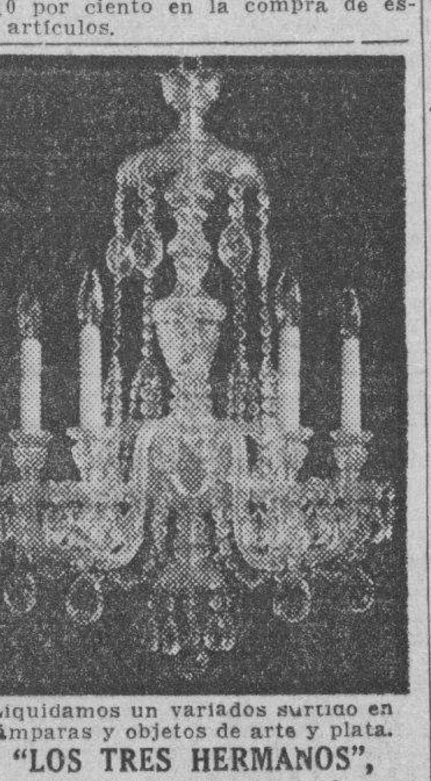

Liquidamos un variados surtido en lámparas y objetos de arte y plata.

"LOS TRES HERMANOS",
Consulado núms. 94 y 96.
M-3534.

PARTICULARES URGEME VENder lujoso juego cuarto 3 cuerpos nuevecito, tiradores y lunas preciosas $70; otro regio, $90; comedor renacimiento, $63. Sala finísimo $48. Escobar 9, San Lázaro y Lagunas.

FAMILIA VENDE LUJOSO JUEGO cuarto elegante coqueta barras niquel cromo chiforrobe tres cuerpos, butacón baratísimo, regio comedor renacimiento $75 Living Room $75. Concordia 127, Belascoaín y Gervasio.

VENDO REGIO JUEGO CUARTO moderno sin estrenar por mitad de precio por pelea de novios. Salud 104 entre Belascoaín y Santiago. María Casares.

APROVECHEN GANGA: SE VENDE juego de cuarto, de 3 cuerpos: $25.00; otro: $60.00, 3 cuerpos, 7 piezas, nuevo; y piano «Westend, excelentes voces. Todo por embarcarme. Velázquez 18, esquina a Infanta.

MAQUINAS ARCHIVOS

BUROS
CAJAS
Pupitres

Materiales de Colegios
DINERO Y JOYAS
Fluses y capas, a $2.00, procedentes de subastas,

"LA HISPANO CUBA"
Monserrate y Parque Zayas.
Telf. A-8054.

NUEVOS SE VENDEN EN CAOBA una vitrina de sala, estilo inglés y una urna estilo gótico. De 10 a 5 calle 2 y 5 La Sierra, casa pintada de rosado.

VENDO JUEGO CUARTO MODERNO $35.00; otro: $28.00; el de 3 cuer. $40.00; sala: $15.00; radio gabinete Calzada Jesús del Monte 29, altos a dos cuadras Esquina Tejas.

VENDO JUEGO CUARTO MODERNO $25, otro 3 cuerpos, arte moderno $35. Comedor baratísimo. Recibidor $23; sala: $45, cama camera, caoba, $10. Monte 384 y San Joaquín.

MUEBLES: CASA FAMILIA VENde dos juegos de cuarto, 3 cuerpos, última moda, completos, lujosísimos, para persona de gusto, comedor y recibidor renacimiento, todo baratísimo. Departamento Prado 47

COMEDOR ARTE MODERNO
$40.00

Renacimiento: $65.00; sala: $25.00; recibidor: $18.00; cuarto: $30.00. Surtido de piezas sueltas, muebles oficina, pupitres, chaisselongs, paravanes, sillones inválidos, vidrieras, armatostes, divisiones, ceniceros, lámparas, neveras, objetos de arte. Compramos y cambiamos. «La Casa Inglesa», Salud 9, esquina a Rayo.

EL ESTADO YA HA APURADO HASta la última gota en materia de impuestos y privilegios constitucionales. Se le olvidó lo más importante, un nuevo impuesto, que rendiría pingües y beneficios inagotables para la Nación. J. Naveira, S. en C., le ofrece (no a plazos) la primicia, como las elecciones, aunque inútiles, cuestan caras y su cuantioso importe no lo recobran ni el Estado y muchas veces los contribuyentes que suplen los gastos. Así que, todo ciudadano que resulte candidato para cualquier cargo público, pagará cien pesos; si sale electo, pagará a razón de $0.20, en sellos del Timbre por cada voto obtenido; los candidatos suplentes $0.15; y los derrotados, solamente a $0.10, ya que se dieron la lija del figurao. Quedarán exentos los candidatos a la ganga de hoy de la Casa Ros y Novoa. Galiano 94.

SE VENDE REFRIGERADOR COmercial tres puertas Westinghouse, fabrica 160 Duro frío cada los horas, seis meses uso, temporada calor queda libre. Informes Pérez, calle Santa Ana Nro. 453 moderno entre Rosa Enríquez y Cueto. Luyanó

MUEBLES A PLAZOS

Juegos cuarto: $8.00 fondo; sala: $5.00 fondo; comedor, $8.00 fondo. Cambiamos muebles. Tomo en fondo. Precios sin competencia.

«LA VICTORIA»
Monte 193, Telf. M-7458

VENTAS

56 MUEBLES Y PRENDAS

MUEBLES A PLAZOS

Y al contado. Casa Hierro, Compostela y Merced. Precio de liquidación, desde los más modestos hasta los más lujosos. Tomamos muebles usados en fondo. Vea nuestra exposición: M-1220. Alquilamos muebles.

SE VENDE UNA NEVERA ELECtrica, marca General Electric. Está en muy buenas condicioes y funciona como nueva. Para verla: calle H, número 309, entre 13 y 15, Vedado. Telf. F-4616.

MUEBLES, CASA FAMILIA VENde dos juegos de cuarto 3 cuerpos, última moda completo, lujosísimo, para persona de gusto, comedor y recibidor renacimiento, todo baratísimo. Departamento) Prado 47

VENDO MAQUINA «SINGER», DE ovillo central. Está en muy buen estado. Se da barata, por no necesitarla. Véala: Angeles 23, bajos, entre Sitios y Maloja.

CASA FERRO

COMPRAMOS, CAMBIAMOS, Y vendemos todas clases muebles, estido moderno y elegante, máquinas coser y escribir, radios, joyas, objetos arte, y demás artículos. Visítenos y encontrará mejores precios. Gloria núms. 123 y 127. Telf. M-1296.

57 UTILES DE OFICINA

MAQUINAS Y MESITAS: VENDO Underwood y Remington, a buen precio. Mesitas de acero, a $6.00. San Juan de Dios 15, bajos.

MAQUINAS DE ESCRIBIR

Liquidamos un gran lote. Hay Underwood, Remington, Royal, Wanderer, Wootock, Smith Broos, Monach y otras marcas, a escoger, desde $15.00. No reparamos precio. Véalas en Merced 66, altos, a todas horas: M-2991.

BOLSA DE MUEBLES
DE OFICINA

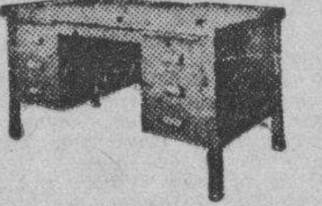

Archivos acero «Art-Metal»

muebles de caoba sólida; tarjeteros de control visible, Postindex; máquinas de escribir.

"L. C. SMITH"

y «Corona» portátil; máquinas de sumar «Corona»; relojes marcadores «Cincinnati».

Compostela 53 y 55, entre Obispo y Obrapía.
A-7744.

MUEBLES DE OFICINA
VENDO Y COMPRO

Burós, sillas giratorias pupitres, libreros, satélites, juegos de recibidor.

CAJAS DE HIERRO

Caja de archivos armarios de acero, archivos tarjeteros Kardex. Aproveche la liquidación de un lote de máquinas de escribir y sumar.

MAQUINAS DE ESCRIBIR

Sumar, calcular, mimeógrafos y adresógrafos.

«LA NACIONAL»
Villegas núm. 93,
entre Teniente Rey y Amargura.
Telf. A-9915.

MUEBLES DE OFICINA
VENDO Y COMPRO

Burós, sillas giratorias, pupitres, libreros, stélites, juegos de recibidor.

MAQUINAS DE ESCRIBIR

Sumar, calcular, mimeógrafos ,adresógrafos.

CAJAS DE HIERRO

Cajas de archivos, armarios de acero, archivos, tarjeteros, Kardex. Aproveche la liquidación de un lote de máquinas de escribir y sumar.

COMPOSTELA 43,
entre O-Reilly y Progreso.
TELF. M-8081
LA CASA GONZALEZ
Telf. M-8638.

58 LIBROS E IMPRESOS

LIBROS Y MODAS

Acaban de recibirse las mejores y más importantes Revistas de Modas para la Primavera y Verano de 1938. entre muchas otras merecen especial mención: Elite La Moda de París, Revue Parisienne, Perfection, Prestige, Supreme, Chic Parisien, La Femme Chic, Femme Elegant, Jeunesse Parisienne, Chapeaux Elegant, Chapeaux Modernes, la Chaussure, Album de Ceremonies, Album de Bal, Creations de París, Croquis Aristiques Croquis Etudies, Elegances d-Eté, etc.

Compre sus Modas en

LIBRERIA ALBELA
Belascoaín y San Rafael: U-5783
Apartado 511. —Habana

59 RADIOS

GANGA: R. C. A. VICTOR, 1937, 15 tubos, flamante, cualquier prueba; menos de la mitad de su valor. 5ta. Avenida entre 10 y 12, Miramar. Teléfono FO-2209.

SE DA MUY BARATO UN RADIO nuevo con 16 tubos y una nevera de la General Electric en perfecto estado. Informan en Monte 47 Cinelandia.

RADIOS USADOS PRACTICAMENTE nuevos: $10.00; Víctor: $20.00; Philco, Majestic, Westinghouse, $12.00; Grunow, Philips 1938, nuevos, desde $4.000 mensuales. Acepto pianos y radios, Calzada Jesús del Monte 29, cerca Esquina Tejas

60 INSTRUMENTOS DE MUSICA

FAMILIA VENDE PIANO FINO DE concierto completamente nuevo, a primera oferta. Véalo calle 12 Nro. 22 entre F y G frente a Destilería Habana. Reparto Batista.

PIANO COMPLETAMENTE NUEVO y un órgano o armonium portátil. Se vende muy baratos. Monte 18, entre Aguila y Angeles, Casa de Música.

«EL BRILLANTE». ESTA CASA sigue vendiendo Pianos de marcas acreditadas, a precios módicos. No compre sin visitarnos, damos facilidades. «El Brillante». Aguila Nro. 139. Telf. M-1661

«LA INTERNACIONAL», DE SAN Rafael 57, esquina a Campanario, vende los mejores pianos, cuarto de cola y verticales, europeos y americanos. Facilidades pago. «La Internacional». Teléfono A-6100.

PIANO AMERICANO FUNCIONANdo perfectamente, buen sonido. Se da a primera oferta. Santa Catalina 117, San Lázaro, San Anastasio.

AVISAMOS A TODOS LOS QUE DEseen adquirir pianos, que tenemos en existencia los modelos 1938 (Spinettes) de la más afamada marca mundial. «La Internacional». San Rafael 57, esquina a Campanario. A-6100.

VENTAS

60 INSTRUMENTOS DE MUSICA

LA PREDILECTA
LA CASA QUE NO COBRA EL LUJO

SOLO POR ESTE MES

Realizamos pianos a precios increíbles y con grandes facilidades de pago. Tenemos el piano que usted necesita. Lo mismo para profesional que para estudiante. En alquiler desde $2.00 mensuales. San Rafael y Oquendo. (al lado del Bar). U-2530.

AFINADORES

AFINE SU PIANO POR $3.00, CON toda garantía y seguridad. Manuel Domínguez, afinador mecánico y barnizador de pianos, graduado en la escuela «Danguard», en New York. Taller de Reparaciones: Dragones entre Prado y Zulueta. Telf. M-3040.

61 DE ANIMALES

VACA RECENTINA CRUZADA $50 Jaca moro concha, 6 años, buen caminador, sin defectos, 7 cuartas, yegua 6.1/2, buena caminadora, muy mansa barata, Granga Vega, calle Sol, Arroyo Arenas.

POR EMBARCAR VENDO UN PErro fino (cachorro). Chaw-chaw. Precioso ejemplar. Verlo de 9 a 12 a.m. 2a Ave. entre 11 y 12. Reparto Ampliación de Almendares Casa Verde.

VACAS

Recentinas de pura raza. Si necesita, no compre sin antes ver las que hay en la finca «Limones», sita en la carretera de Vento, kilómetro 6 y Avenida Boyeros. La ruta 76, lo deja en la puerta. Informes: Telfs. I-6139 y M-2189. F. Fernández.

SE VENDE CRIA DE COCHINOS FInos de raza, con todos los utensilios y la acción a la finca. Informes: Ayestarán núm. 1. Telf. U-1129.

SE VENDEN DIEZ VACAS FINAS cruzadas de doce a diez y ocho litros de producción y un magnífico toro Holstein de tres años y medio. Informes de 10 a 12. Telf. A-7616

GANADEROS: PROXIMAMENTE IMportaré para la venta, lote de toretes Brahmas del tipo Guzerat, así como dos añojas Shorthorn, de leche. Todos inmunizados contra fiebre tejana y otras. Todos con excelente pedgrée. Tambén vendo toretes Santa Gertrudis, importados en diciembre último. Para informes, diríjanse a Enrique J. Tomeu, Van Horne 20, Zambrana, Camagüey.

VACAS

Se venden vacas y novillas de raza, recentinas de mucha producción. Informes: Ayestarán número 1. Telf. U-1129, Castillo.

VENDO A PRECIO DE SITUACION, mulos, carros y arreos de todas clases caballos, mulos de monta, y Pony, 4 potros sementales, 7 y media cuartas, bonito color; 40 mulos criollos, domados de monta y cerreros cerrados, para lecheros y un burro semental, criollo; una cesta de mimbre, con sus arreos, montura y una Pony Domingo Jarro, Marina y Atarés, Jesús del Monte X-1576

62 OBJETOS VARIOS

SE VENDE UN TRAJE DE SMOcking completo, en perfectas condiciones, en $10.00. Calle 10 número 214, entre 21 y 23, Vedado, tintorería «El Recreo».

VIDRIERAS NUEVAS Y DE USO, A precios económicos, propias para tiendas, farmacias, tabacos y cigarros exhibiciones de calle, etc. «La Nueva Industria», Lamparilla 48.

PUERTA METALICA EN BUENAS condiciones se vende en Lamparilla Nro. 7 garage, entre Mercaderes y San Ignacio, informa J. V. Aguilera, Mercaderes 27. M-8628

AGUA DE SELTZ. VENDO MAQUIna para hacer agua seltz completamente nueva con sus bombas y serpentinas completo equipo, Muralla 15. Israel.

ATENCION SPORTMEN:

Oportundad única para adquirir un yate nuevo de 30 pies especialmente diseñado para pesca mar afuera. R. V. Waters, M-8700 y FO-1490

VIDRIERAS, CONTADORAS

Vidrieras de todas formas y tamaños, mesas Vitrolite sillas, banquetas, exprimidores frutas, pasteleras, caja caudales neveras, molinos café picadoras de carne rebanadoras jamón, contadoras «National, Compro, cambio y vendo.

MAQUINAS ESCRIBIR, BUROS

Archivos, tarjeteros, sillas piratorias, libros, mesas para máquinas. Véame antes de cambiar, comprar o vender sus muebles de oficina, divisiones, mostradores. Casa Cano, Habana 116 y medio entre Teniente Rey y Amargura. Telf. A-8607.

Dinero-Hipotecas

63 SOLICITUD

SE TOMAN $10,000 EN PRIMERA hipoteca sobre una gran propiedad situada en la calle 17 del Vedado, acera de la sombra. Valor de la propiedad: $50,000. Informa Guillermo del Monte, calle Habana 84. M-2474.

SE TOMAN $10,000 EN PRIMERA hipoteca sobre una gran propiedad situada en la calle 17 del Vedado, acera de la sombra. Valor de la propiedad: $50,000. Informa Guillermo del Monte, Habana 84: M-2474.

DINERO

No pierda tiempo. Cuando necesite tomar dinero en hipoteca o pagarés, vea a M. Fernández, San Ignacio 50, Telf. M-9272 de 2 a 5. Operación rápida y absoluta reserva.

HIPOTECAS

Tenemos varias partidas para Vedado y Habana. Intereses razonables. Miró Aguiar 71. A-8577

PRESTO DINERO DESDE $500-00 en adelante, en primera hipotecas, interés desde el 6 por ciento, No corredores. Telf. A-6836. Campanario 90, bajos, entre Neptuno y San Miguel. Sr. Correa.

64 OFERTAS

DINERO

Sobre joyas, en todas cantidades.

«LA PERLA»,
Animas 84, casi esq. a Galiano.
Telf. A-8222.

COMPRAMOS: CASAS, SOLARES Y fincas rústicas. Damos dinero en hipoteca desde el 6 por ciento. Habana y repartos. Operación rápida y con absoluta reserva. J. P. Quintana e Hijo. Chacón 23: M-8182, de 10 a 12 a. m. y de 3 a 5 p. m.

M.E.C.D. 2016

Dinero-Hipotecas

64 OFERTAS

DINERO

Facilito grandes y pequeñas cantidades en primera hipoteca desde el 7 por ciento en adelante, para la Habana y sus barrios. Compro y vendo casas, solares y créditos hipotecarios. Compro y vendo Bonos y Acciones.

Julio C. Granda

Obrapía 33 Telf M-5921 y FO-1668

65 BONOS Y VALORES

CAJAS RESERVADAS

Las tenemos en nuestras bóvedas construídas con todos los adelantos modernos y las alquilamos para guardar valores de los interesados. En esta oficina daremos todos los detalles que se deseen.

N. GELATS Y COMPAÑIA

106 Aguiar 108 esq. a Amargura.

PARA LAS DAMAS

67 PELUQUEROS

AVELINO LECOUR PELUQUERO A domicilio melenas 30 cts.; dos: 50 cts. corte y ondulación: 40 cts.; caballeros o niños 30 cts. Permanente a domicilio desde $1.00 sin corriente. Telf. U-5364

MANOLO: PELUQUERO A DOMICIlio. Cortes permanentes. Croquinol. Sobriza, tintes y decoloraciones llame teléfono M-6014

70 INTERES PARA LAS DAMAS

LOLITA CARRASCO
CORSETERA

Ha resuelto el problema de las señoras y señoritas gruesas, con sus fajas y corsets, mi (Línea) y sus inimitables brosieres y ajustadores. (Lolita). Se reciben órdenes por el Telf. U-6252, Neptuno 121, altos, entre Perseverancia y Lealtad.

VELLOS

Extirpación definitiva de los vellos de la cara, muslos, piernas, etc. Tratamiento garantizado .Sra Alexander, calle Tercera número 405 entre Dos y Cuatro. Vedado.

¡¡¡DISFRACES!!!

A mitad del costo. Por fin del Carnaval se alquilan: guaracheras. mexicanas. holandesas. gitanas. etc. Casa «Celestina». San Rafael. (una cuadra Ten Cent). Abierto toda la noche.

¡FUERA CANAS! OBTENGA UN hermoso color: negro, castaño o rubio, usando la tintura La Favorita. Teñido del cabello, 3 pesos. Estuche, 1 peso. De venta en todas las Farmacias. Depósito: Virtudes número 28; «Casa Pilar». M-9392.

MODISTA
Rosalía Hernández
San Rafael 152-B., bajos. esquina a Oquendo: U-3127.

Dobladillo de ojo, a: 2 cts. vara
Forramos hebillas a máquina.
Precios muy económicos
Plisados de todos tamaños bordados, festones y ojetes en colores. Forramos botones. Hacemos vestidos de alta costura y económicos.
TENEMOS MENSAJEROS

$1.50 CORTE Y COSTURA

$1.50 MENSUAL
ACADEMIA «SANTA TERESA»

San Rafael 71. entre Campanario y Lealtad. Hágase profesora en tres meses. Desde la primera clase usted podrá cortar sus vestidos por figurín. También clases por correspondencia. Pidan la primer lección, incluyendo 3 centavos para franqueo. Expedimos títulos. Telf. A-9222.

SISTEMA "ALEMANY"
INSTITUTO NACIONAL DE CORTE Y COSTURA

San José número 9. Creadora: señora Matilde Alemany. Método reconocido y autorizado por la Secretaría de Educación y el supremo arte del buen vestir, garantizando la enseñanza por este famoso método. Numerosas profesoras siéntense orgullosas de haber obtenido el título de capacida. Primeras clases confecciona sus vestidos perfectos. Pueblo: no se dejen sorprender por cierto sistema que dice ser oficial, siendo incierto, pues todos los sistemas tienen el mismo derecho (declaración de la propia Secretaría de Educación). Clases gratis a los pueblo.

Sucursales: Sra de Orfila, Compostela 114 B; Hortensia, Atocha 6, Cerro; Cerro, 1267 lado La Bondad, Mercaderes 14; Monte número 6, entre Amistad y Aguila; S. Miguel 252; Zoila, Sitios 181; Zanja 36 por Campanario; Sra. de Alfonso, Aguiar 43, 2o. piso, ascensor; Aguila 83 y 500 más. Pida informes y diremos la más cerca a su hogar; vendemos métodos y clases a domicilio.

ACADEMIA CENTRAL
DE CORTE Y COSTURA.
Sistema MENDEZ. Neptuno 81.

Deseando enseñar mi valioso sistema me es grato ofrecer clases por el más moderno de los sistemas; también a domicilio y correspondencia. Han sido graduadas con nota de Sobresaliente las señoritas Carmen Menéndez y Josefina Requejo. Se dan clases en Maloja 15 y San José 133. Moldes a medida. Moralidad.

SUSCRIBASE Y ANUNCIESE EN EL «DIARIO DE LA MARINA»

ENSEÑANZAS

75 PROFESORAS - PROFESORES

CULTURA FISICA, BOXEO, LUCHA libre, jiu pitsu. Sea fuerte. Sepa defenderse. Aumente o rebaje su peso. Sistema rápido y moderno. Clases a particulares, club, colegios. Giraldo Hierro Riera, profesor de Educación Física y Defensa Personal, Perseverancia núm. 69, altos. Escríbame.

SEÑCRITA JOVEN, BUENA PREsencia se ofrece para dar clases de Mecanografía, Taquigrafía, Ortografía, Aritmética, Teneduría de Libros, en casas particulares y en su domicilio. Precios módicos. Informes Teléfono M-4668, de 9 a 11 y de 1 a 4.

ROBERTO SCOTT Y MARY SCOTT, profesores americanos, que enseñan en importantes colegios en la Habana y en el Vedado dan clases de inglés, privadas y colectivas a domicilio o en su casa. Método muy claro y rápido. También clases de Francés por profesora competente. Línea 214 bajos, entre J y K, Teléf. F-3105 Preferible llamar antes de 10 a. m. y después de las 6.30 p.m.

PROFESORA DE PIANO P OR EL Conservatorio de Madrid y Peyrellade de La Habana. Dos clases por semana: $3.00 al mes, peletría «La India». Monte 147.

GARANTIZO HABLARA INGLES. gramática lectura, dictado comercial, especialidad para sostener conversación. Preparo para viajes y exámenes. Competente profesora americana. Campanario 130, altos, antes Galiano 93

SE OFRECE SEÑORA JOVEN CON título de Magisterio, para dar clase a domicilio Primera y Segunda Enseñanzas. Especialidad en Aritmética y Gramática. (No se hace perder el tiempo). A5-0071.

PROFESORAS DE TAQUIGRAFIA Pitman, mecanografía al tacto, ortografía práctica, Instrucción, Corte y Costura Bordados. Dan clases a domicilio y en colegios. Enseñanza práctica rápida. Teléfono X-1806

BAILES MODERNOS «TOMASIN». Profesor de moda. Enseña a bailar rápido, elegante; son, pasodoble, vals blues, fox, tango de salón, vals vienés. Seriedad garantía. Voy a domicilio. San Nicolás 264, dos cuadras Monte

ACADEMIA BRAVO

Cursos para ingreso Escuelas Ingenieros, Normales, Comercio e Institutos. Bachillerato nocturno.
PRIMERA ENSEÑANZA

Colegio-Academia para cursas todas asignaturas de Bachillerato (autorizado) para expedir certificados de Octavo Grado para ingresar sin sufrir examen en Institutos, Normales, Hogar, Técnica y Comercio, Teneduría, Inglés, Correspondencia, Cadetes y Aviación Militar y clases especiales a domicilio Profesorado competente. Cuotas módicas. Pupilos y externos, ambos sexos. Omnibus a domicilio, Neptuno 199, esquina a Lucena. Telf. U-2627.

ESCUELA DE BAILES

Exclusivamente bailes de salón. Son Fox, Tango, etc. Se garantiza la enseñanza. Ismael Servelló, Cárdenas No 3, segundo piso.

ESTUDIO «LUCILLE» ENSEÑA TOda clase de bailes teatrales y de salón, cubanos y americanos. 2 profesoras. Especialidad en rumba, taps, bailes acrobáticos. Malecón 339. Telf. U-2238.

76 COLEGIOS

SAN "ELOY"

Colegio y Academia. Fundado en 1907. Primera y Segunda Enseñanña: Preparatoria, Bachillerato, Comercio, Idiomas, Cultura Física, Cursos preparatorios especiales. Admitimos pupilos, medio pupilos y externos. Quinta Menocal, Samá 31, Marianao. Telf. FO-7642. Pida prospectos.

ESTUDIE POR CORREO

La Academia «Rabiña», en Neptuno 78 y 80, esquina a Manrique: M-7849, tiene organizado clases por correspondencia desde hace años, habiendo prestado gran beneficio a aquéllos que tienen deseo de prosperar. Estudie las asignaturas siguientes: Taquigrafía, Mecanografía, Teneduría, Aritmética, Gramática, Ortografía, Procurador, Química Industrial, Inglés, Francés, Alemán, &. Informes: **Academia «Rabiña», Neptuno 78 y 80, esquina a Manrique. Teléfono M-7849.**

INGLES, TAQUIGRAFIA (INGLESA y española). Teneduría, Cálculos Mercantiles, Aritmética, Algebra, Caligrafía, Mecanografía y Ortografía: 7 pesos mensuales a domicilio por el profesor F. Heitzman. Sitios Nro. 10 altos, teléfono A5-1822

77 ACADEMIAS

ACADEMIA RABINA

NEPTUNO NUMS. 78 y 80, ALTOS, ESQUINA A MANRIQUE. TELEFONO M-7849.

Clases individuales: Francés, Alemán, Taquigrafía «Pitman» y «Gregg» Mecanografía, Correspondencia y Aritmética Comercial. TAMBIEN CLASES POR CORRESPONDENCIA. Ingreso en Escuelas de Ingenieros, Arquitectos y Comercio. Servicio de ómnibus y de internos. **Pida prospectos: Neptuno 78 y 80, altos, esquina a Manrique. M-7849.**

ACADEMIA BRAVO

Cursos para ingreso Escuelas Ingenieros, Normales, Comercio e Institutos. Bachillerato nocturno.
PRIMERA ENSEÑANZA

Colegio-Academia para cursar todas asignaturas de Bachillerato (autorizado) para expedir certificados de Octavo Grado) para ingresar sin sufrir examen en Institutos, Normales, Hogar, Técnica y Comercio, Teneduría, Inglés, Correspondencia, Cadetes y Aviación militar y clases especiales a domicilio. Profesorado competente. Cuotas módicas. Pupilos y externos ambos sexos. Omnibus a domicilio, Neptuno 199, esquina a Lucena. Telf. U-2627.

OBSEQUIO DE LA ACADEMIA DE COMERCIO
LUIS B. CORRALES

Los que presenten quince centavos en sellos, recibirán una Aritmética Mercantil práctica. Clases de Teneduría de Libros, Taquigrafía, Ortografía, Inglés Clases de Mecanografía: $1.00 mensual, una hora diaria. Clases individuales. Lealtad 141, entre Salud y Dragones.

ENSEÑANZAS

77 ACADEMIAS

COLEGIO-ACADEMIA
«SANTA TERESA»

Profesoras graduadas. Preparación moral y pedagógica: Taquigrafía, Mecanografía, Ortografía, Teneduría de Libros, Inglés, Francés, Alemán, Correspondencia Comercial, Aritmética, Cálculos Mercantiles, Ingreso Escuelas de Ingeniero, Normal y Kindergarten, Corte y Costura Labores, Dibujo y Piano. **San Rafael número 71, entre Campanario y Lealtad. Telf. A-9222. Servicio de ómnibus.**

HAVANA BUSINESS ACADEMY

Línea 357 y 359. Teléfono: F-3043. La más moderna y eficiente enseñanza comercial en inglés y español. Profesores americanos especializados. Pitman, Gregg, Mecanografía, Contabilidad. Veinte cursos diferentes para enseñanza del idioma inglés. Grupos especiales para adultos Preparación para ingreso en las principales escuelas de Cuba y Estados Unidos. Primera enseñanza en inglés utilizando últimos adelantos de la Pedagogía americana Omnibus. Pupilaje.

ACADEMIA "ADAMS" NEPTUNO 160

Entre Escobar y Gervasio . M-1210 Establecida desde 1921. La única academia que garantiza la enseñanza con la devolución de su dinero: inglés, Taquigrafía inglés-español, Mecanografía, Teneduría, Aritmética Mercantil Ortografía, Francés Preparatoria de Bachillerato. etc. Clases individuales. Precios módicos. Seriedad y disciplina, Neptuno 160. Telf. M-1210

ACADEMIA DE IDIOMAS ROBERTS Malecón 31. Teléfono M-2124. ¿Desea usted aprender inglés? Compre el método «Roberts». Se recomienda por sí solo. Distinción. Eficiencia. Garantía. Cuarta Edición: $2.00.

78 CONSERVATORIOS

CONSERVATORIO
Fidelma G. Torroella
Validez académica oficial.
Manrique 27, altos. Teléfono M-9784

INTERES GENERAL

TABACOS DE CALIDAD A PRECIOS razonables. Servicio especial para los particulares del Interior. Pida lista de vitolas y precios. Fábrica Yepe, Luz 31, Habana

AVISO. SEÑOR: SUS TRAJES VIEjos y de sus hijos los reduzco; arreglo por difícil que sea, muy barato. Sastre con garantía. Voy a domicilio. San Nicolás 23, A-7095 González

GENEROSO VILLAR, MECANICO electricista instalador, hace toda clase de traslados de lámparas en general, planchas eléctricas y de gasolina, bombas y motores, hago igualas por meses. Precios módicos. Teléfono F-4613.

VINO OROTAVI FABRICADO DE fruta bomba madurada en la mata. Sabroso y puro como rayo de sol. Pídalo hoy mismo en establecimientos de víveres, bares y restaurantes. José Caamaño, Morro y Refugio, teléfono A-7729

ALQUILERES

79 HOTELES

AVISO
HOTEL «REGINA», INDUSTRIA 134. M-5955

Deseamos participar a todas aquellas personas honorables que nos han visitado solicitando obtener habitaciones o apartamentos en este hotel «Regina», pueden pasar a verlos, pues tenemos algunos disponibles.

PRADO NUM. 85

Entrada por Virtudes, habitaciones con balcón a Prado. Precios de situación para familias estables, buena comida. Ascensor toda la noche. Telf. M-7660. F. Marino.

HOTEL «PROVIDENCIA»

Obrapía 99, entre Bernaza y Villegas. Se alquilan habitaciones, toda asistencia, por meses y por días. Matrimonio, toda asistencia, desde $35.00 mensual; diario, toda asistencia, desde un peso, por persona.

HOTEL «NUEVO», VILLEGAS 110: M-8011. Habitaciones frescas, con y sin baño; Malecón 75, entre Manrique y San Nicolás: M-7379. Habitaciones con comidas. Precios especiales, a $20.00 por persona.

HOTEL "SAN CARLOS"
EGIDO Y MONTE

Céntrico y cómodo para vivir estable. Habitaciones individuales y para matrimonios. Departamentos de 2 y 3 piezas para familia. Buena comida, española y criolla. Ascensor día y noche. Servicio esmerado.

Precios económicos

HOTEL «INTERNACIONAL», TEJAdillo 12, entre Cuba y Aguiar. Apartamentos y habitaciones con comida y todo servicio. Una persona: $20; dos o matrimonio de $30 en adelante.

HOTEL "COLONIAL"
SAN MIGUEL 62

Habitaciones y apartamentos con baño privado y muebles modernos. Magnífico comedor, en octavo piso. Elevador día y noche. Huéspedes por mensualidades, precios especiales. Moralidad. Telf. A-6958.

HOTEL «VANDERBILT»

Situado en la Loma de la Universidad Nacional, amplias y lujosas habitaciones con el baño privado, agua caliente y fría, en abundancia. Esmerada atención. Neptuno 309.

HOTEL HANABANA

Neptuno 5. Teléfono A-9041. En el corazón de la Habana. Nueva administración. Todas las habitaciones con balcón, agua fría y caliente; elevador día y noche, inmejorable comida. Matrimonios estables, precios especiales.

ALQUILERES

79 HOTELES

SU CASA

y la de su familia. El confortable Hotel Belmont, situado en San Rafael e Industria, centro de todas las actividades, extricta moralidad. Precio para matrimonio con toda asistencia desde **$55**

HOTEL "ANDINO"

San Lázaro 496, esquina a M. U-2553. Unico en su clase. Moderno, céntrico, amplio, fresco, saludable, frente Universidad. Conviene para los que necesitan vivir cerca de los hospitales Calixto García o Mercedes. Habitaciones con baño privado, balcón, hermosa vista. con tres excelentes comidas: 45 pesos, matrimonio. Una persona desde 28 pesos. Clientela escogida. Pensión completa para huéspedes del interior. Precios sin competencia. Esmerado servicio en mesas separadas.

THE SAVOY
F. y Quince, Vedado. Telf. F-6616

Situado en un lugar alto del Vedado, con fácil y frecuente comunicación con la ciudad y repartos. Rodeado de jardines, con 600 metros de hermosos portales. Las habitaciones tienen ventilación directa, teléfono, baño privado, con agua fría y caliente. Precios moderados, incluyendo tres excelentes comidas. El servicio en mesas separadas, para cada familia.

"TROTCHA"

En lugar más céntrico del Vedado, amplias y frescas habitaciones, rodeadas de jardines, a una cuadra de tranvías y ómnibus. Calzada y Dos, Vedado. Telf. F-2383.

HOTEL "HARDING"

Crespo 9, a dos cuadras del Prado y Malecón, cerca del mar: A-6735

Hotel absolutamente moral y comidas excelentes. Dos personas, desde $46.00; una, desde $29.00. Elevador día y noche. Agua caliente y fría.

HOTEL "IDEAL ROOM"
PRADO 93 B, (POR PASAJE)

¿Desea vivir en casa tranquila, mejor que en su propia casa? Visite esta gran casa, aunque sea por curiosidad. Por dentro la mejor. Precios para matrimonio, con comida y toda asistencia desde $35.00 a $40. Hay apartamentos de dos habitaciones con balcón y baño a Prado. Exígense referencias de moralidad y pago.

HOTEL "CANADA"

Restaurant. Villegas y Tejadillo, frente al Palacio Presidencial y Parque Zayas: M-4703. Habitaciones y apartamentos, comida criolla y española, en mesas separadas, agua caliente, elevador día y noche. Para una persona, desde 28 pesos; dos personas, desde 40 pesos mensuales. Diario, precio razonable.

HOTEL BIARRITZ RESIDENCIAL

Prado 99, frente al Capitolio, para matrimonios sin niños, exclusivamente. Hermosas y ventiladas habitaciones con baño privado y closets. Lujoso roofgarden y cocina moderna, acabado de construir. Comida a la carta. Elevador día y noche. Confort y limpieza. Estricta moralidad.

Hotel Roosevelt
AMISTAD Y SAN MIGUEL

55.00 mensuales. Matrimonios con tres excelentes comidas.

Apartamentos para familias, todos con baño privado. Elevedores día y noche.

HOTEL «SANTA FE», S. A.

Amistad número 61, entre San José y San Rafael. Lo más céntrico de La Habana, próximo al Capitolio, teatros y principales tiendas. Telf. M-7589. Grandes y frescas habitaciones. Excelente comida Precios moderados. Se exige moralidad.

80 CASAS DE HUESPEDES

CASA DE HUESPEDES MAGNIFICA habitación matrimonios, baño anexo, agua fría y caliente día y noche, teléfono, espléndida comida, absoluta moralidad y orden, referencias requeridas. Amistad Nro. 54 esquina a Neptuno.

CASA DE HUESPEDES. PRADO 88, altos, casi esquina a Animas; habitaciones con balcón a Prado e interiores y en la azotea; excelente comida. Nuevo dueño.

CASA DE HUESPEDES. AGUILA 155 Telf. A-6639, alquilila habitaciones y departamentos con toda asistencia. agua fría y caliente. Excelente comida, trato esmerado. Extricta moralidad.

SE ALQUILA UNA HABITACION con baño privado balcón a la calle toda asistencia. Residencia Santa Ana. Campanario 66, esquina a Concordia.

HUESPEDES: PRADO No. 8, AMplias y ventiladas habitaciones, comida bien condimentada; matrimonios desde $35.00 mensuales. Absoluta moralidad. Háganos visita.

ALQUILERES

80 CASAS DE HUESPEDES

PALACIO «CUETO»

Cerca de las principales Oficinas Públicas y comerciales. Elevador agua fría y caliente, excelente comida y precios de situación. Apartamento y habitación a la calle e interiores, Inquisidor número 1, esquina a Muralla. Telf. M-2674.

CASA DE HUESPEDES LA REINA Reina No. 20 se alquilan habitaciones y apartamentos con su baño y agua caliente, comida inmejorable precios de situación para informes: en el segundo piso teléfono M-6287

HUESPEDES CAMPOAMOR —COMpostela 106 entre Luz y Sol. Espaciosos apartamentos modernos con baño privado. Agua caliente. Comidas excelentes. Moral rigurosa. Telf. A-7401

RESIDENCIA PARA SEÑORITAS
ACADEMIA «SANTA TEDESA»

San Rafael 71, entre Campanario y Lealtad: A-9222. Esta Academia situada en lugar céntrico de La Habana, fácil comunicación todos los centros enseñanza, ofrece a señoras y señoritas estudiantes del interior, pensionado cómodo, moral y económico. En la misma se cursa ingreso a distintas Escuelas. Informes: Academia «Santa Teresa».

CASA DE HUESPEDES «LA MATANcera», Reina número 83, teléfono: A-0238. Se alquilan amplias habitaciones con vista a la calle con o sin baño, agua fría y caliente a precios muy reducidos. Comida española y criolla.

CASA HUESPEDES. HABITACIONES agua fría y caliente. comida excelente moralidad absoluta. Una persona desde 19 pesos, propias para estudiantes. Teléfono M-1236, Neptuno Nro. 31. altos.

HUEPEDES «LA MILAGROSA»

Habitaciones amplias y ventiladas con baño privado y agua caliente, propias para matrimonios. Comida de primera a la carta. Precios de situación, con toda asistencia. Absoluta moralidad y orden. Teniente Rey 38 altos esquina Aguiar. Telf. M-1250.

CASA PARA FAMILIAS: PRADO 65, exclusivamente para personas de estricta moralidad. Si no es así, no se presente. Habitación con balcón calle, con toda asistencia. Comida inmejorable. En azotea, habitación para matrimonios u hombres solos.

81 CASAS DE COMIDAS

SERVIMOS CANTINAS A DOMICIlio. Una persona: 40 cts.; dos: 60 cts. Artículos de primera. Admitimos abonados al comedor, bar «El Polo», Reina y Angeles. Hable con el cocinero.

CASA ARTICULAR :COMA SABROSO y abundante, criolla y española, de primera. Pruebe y será nuestro cliente. Abonados al comedor. Servicio a domicilio a su hora. Angeles 50, media cuadra de Monte: A-6239.

EL RESTADRANT EN SU HOGAR. Servimos comidas a domicilio corta y larga distancia 4 platos postres darios. 1 persona 50 cts.; 2, 70 idem; 3, $1.00. 3 y B, Vedado. F-4176

CANTINAS A DOMICILIO. COMIDA exquisita. Especial para personas que estén bajo plan médico. Magnífica cocinera. Económicas. Telf. A-7905.

82 APARTAMENTOS

ALQUILO APARTAMENTO, VISTA calle, muy fresco, con todas las comodidades, con comida, a persona sola, o matrimonio sin niños. Villegas 9, altos, media cuadra Palacio Presidencial.

ALQUILO UN APARTAMENTO QUE hace esquina, con dos amplias habitaciones, balcones a calle ;muy claras, ventiladas; $25. Punto céntrico. Moralidad. Se cambian referencias. Neptuno 42, esquina Amistad.

EDIFICIO «CASTRO» APARTAMENtos. 25 y O (Vedado). No. 160, esquina; 4 ó 5 habitaciones grandes, sala, comedor, frigidaire, elevador, closets. Teléfono F-2990.

SE ALQUILA APARTAMENTO MOderno sin estrenar; sala, comedor, dos habitaciones, baño intercalado y cocina. Calle Dos y 35, Vedado. Informes: F-6191.

19 ENTRE 16 Y 18. PRECIOSO apartamento nuevo. Sala, comedor, dos cuartos grandes con closets, baña de lujo, cocina, cuarto, servicio de criadas. Informan la misma. FO-2209.

PLAYA DE COJIMAR

En casa de familia respetable, espléndida vista frente al mar, se alquilan una o dos habitaciones amueebladas, baño de lujo anexo con toda asistencia. Teléfono Centro de Cojimar: M-9921, extensión local Nro. 34. Sr. Angulo.

VEDADO APARTAMENTOS CON garage acabados de construir, dos cuartos, sala, comedor, baño, cocina. $35.00. Calle 8 661 esquina Zapata. Sr. Fernández. F-5724

EDIFICIO «ARCOS». SE ALQUILAN dos apartamentos, uno chico y otro grande alfrente. Informa el conserje del mismo. Calle F. etre 19 y 21 Vedado.

J ESQUINA 21, VEDADO, APARTAmento alto, de esquina, moderno muy fresco, con gran vista, sala, comedor, dos cuartos, baño lujoso intercalado etc. Véalo. Informes Encargado.

SE ALQUILA UNA OFICINA EN 25 pesos con dos amplios aposentos y 3 balcones a la calle propio para comisionista, también una habitación para hombre solo. Aguiar 101 entre Muralla y Sol.

EN PLAYA COJIMAR ALQUILO UN apartamento en la calzada con o sin asistencia, precios situación. Informan San Lázaro 186 en la misma alquilo habitación Telf. A-7841

EDIFICIO «AGUIAR». INDUSTRIA 72 y medio, modernos apartamentos habitaciones y baño completo luz, limpieza, teléfono, agua caliente y ascensor. Sólo personas de moralidad.

SE ALQUILAN APARTAMENTOS Y habitaciones en residencia, Loma del Mazo. Agua caliente y dos garages. Patrocinio No. 363, a una cuadra Ruta 15. Teléfono I-3653.

VILLEGAS 23. APARTAMENTOS para familias, recientemente estrenados: $28.00 y $25.00, con sala, dormitorio, baño y cocina. Informes en la misma y bufete de Arellano. Telf. M-3936.

PROPIO PARA UN MATRIMONIO, se alquila un hermoso aartamento en la casa de San Ignacio Nro. 16 (Plaza de la Catedral) informes en Oficios Nro. 6

ALQUILERES

82 APARTAMENTOS

LUYANO. TRESPALACIOS ESQUINA Benavides, cerca Hijas de Galicia, apartamentos por estrenar a $15.00, sala, cuarto, baño comedor, cocina Pase a verlos. Informes: Arquitecto Carlos Mendoza, Reina Nro. 12, teléfono A5-0332

EN LA PLAYA DE COJIMAR, SE alquilan espléndidos apartamentos en la magnífica residencia «Villa Pedralbes» situada en el mejor lugar y sano de Cojímar; véalos antes de que comience el verano. Para informes: Joaquín Boada, teléfono F-5956

EDIFICIO "URSULINAS"
EGIDO ESQUINA A SOL

Casa de apartamentos modernos, propios para matrimonios o reducida familia, con servicios sanitarios completos, luz, agua caliente y fría. Situado en lo más céntrico de la ciudad, con espléndidas vías de comunicaciones para toda la capital e interior de la República.

INFORMES EN EL MISMO APARTAMENTO BAJO NUM. 1 PRECIOS MODICOS

83 DEPARTAMENTOS

PRADO 93-A, ALTOS DE «PAYRET» entrada por la Sombrerería. Un departamento al Capitolio y una habitación con vista al Parque Central, muy grande; se piden referencias.

PAULA 14, ENTRE CUBA Y SAN Ignacio, dos habitaciones separadas completamente del resto de la casa; 15 pesos; las dos, con baño privado, 18 pesos; preferible matrimonio o señoras solamente. Informes: F-2635.

SE ALQUILA UN DEPARTAMENTO interior con todo su servicio independiente precio: $18 en Concordia 12 primer piso, esquina a Aguila.

DEPARTAMENTO DE DOS HABITAciones a profesional, matrimonio o señoras solas, independiente. Neptuno 95, esquina a Manrique altos de «La Parisina».

DEPARTAMENTOS Y HABITACIOnes, agua fría y caliente, comida excelente moralidad absoluta. Una persona desde 19 pesos; propias para matrimonios. Telf. M-1236. Neptuno número 31, altos.

84 HABITACIONES

ALQUILO UNA HABITACION TOdo servicio con ventanas Norte, agua caliente, teléfono, ómnibus y carros esquina Avenida de los Presidentes No. 554, altos, entre 23 y 25, teléfono F1-7072

ALQUILO UNA ESPLENDIDA Y ventilada habitación a dos compañeros, matrimonios sin niños. Lugar céntrico: una cuadra del Capitolio. Cambio referencias. Amistad 87 y medio, altos.

PERSEVERANCIA 49, BAJOS, LINda y amplia habitación con servicio completo y patiecito independiente, con toda asistencia, en casa familia. Hay teléfono.

CASA MORALIDAD DE BUEN ASpecto, habitaciones y departamentos amplios, balcón la calle e interiores, luz, teléfono; otra chica, $4.00. Obrapía 51, altos, entre Habana y Compostela.

AGUILA, 193, SEGUNDO PISO, POR Reina, con balcón a la calle, frente a «Los Precios Fijos». Se alquila una habitación a matrimonio sin niños. Sólo personas de moralidad.

SE ALQUILA UNA HABITACION a hombres solos o matrimonio, se cambian referencias. Estrella 179 altos.

SE ALQUILA UNA HABITACION con balcón a la calle teléfono y baño privado independiente a matrimonio sin niños o persona sola. Infanta 18, 2o piso derecha esquina a Concordia teléfono U-1389, precio 12 pesos.

MURALLA 61 A ESQUINA COMPOStela. Se alquilan 3 habitaciones con su cocina y baño en la azotea. Entrada independiente. Informan teléfono I-5092 llave en el café.

CORRALES 2-AA

Entre Zulueta y Egido, se alquila una habitación con balcón a la brisa, pocos inquilinos. Abundante agua. Hay teléfono.

NEPTUNO 74, ENTRE SAN NICOlás y Manrique, casa de familia. Se alquila una habitación, vista a la calle; otra, interior. Toda asistencia, baño, agua fría y caliente.

HABITACIONES GRANDES, CON luz, teléfono y agua abundante, personas de moralidad. Zanja 129 cerca de la Universidad.

ESCOBAR 34, SE ALQUILA UNA habitación amueblada, con teléfono y luz. No hay niños. Informes: Srta. Ruiz: U-5712.

AVISO
JOSE FERNANDEZ MIRAS

Alquila magníficas habitaciones y apartamentos, a personas de moralidad Empedrado 30, esquina a Aguiar; Aguiar 57, frente al parque San Juan de Dios; Empedrado 21; Cuba 60; Cuba 80; O-Reilly 1, entre Mercaderes y San Ignacio; Mercaderes 52, entrada por Lamparilla; Mercaderes 45; Oficios 74 y 76; Inquisidor 21; San Ignacio 65; Sol 74; Aguacate 122; Prado 101, esquina a Teniente Rey, Egido 16 y 18; Lagunas 85, entre Gervasio y Belascoaín; Cerro 607, casi esquina a Patria; Tamarindo 40; Vedado, Calzada esquina a J., antiguo Palacio Carneado; Quinta número 710; 10 número 62; 19 número 607, entre A y Paseo. Informan en las mismas.

EN LO MEJOR DEL VEDADO: CALzada 510, entre D. y E., se cede una habitación independiente en la azotea. Casa tranquila.

O-REILLY 84, ENTRADA POR VIllegas, se alquila una habitación con toda asistencia, a precio de situación

AGUILA 43 1er. PISO. GRAN HABItación, balcón, 2 puertas calle: $16 Otra interior con baño $12. Otra azotea con lavabo $7. No niños. Se piden referencias.

NIAGARA HOUSE: PRADO 47, MAGníficas habitaciones para familias desde 14 pesos, hay vista a la calle con baños privados agua caliente la más fresca y clara, véalas y se convencerá.

SE ALQUILA EN SAN IGNACIO 18, Plaza de la Catedral, habitaciones para oficinas y viviendas de hombres solos. Informan en la misma.

ALQUILERES

84 HABITACIONES

PARA MATRIMONIO ALQUILO CON toda asistencia grande y hermosa habitación balcón calle, lavabo agua caliente, teléfono precio económico. Neptuno 77 primer piso de La Filosofía.

AMISTAD 130, ESQUINA A DRAGONES, frente a la plaza de la Fraternidad. Se alquilan hermosas habitaciones con baño privado, vista a la calle, propias para matrimonios de gusto. Casa de orden.

ALQUILO HABITACIONES BARAtas con o sin muebles, limpieza, agua caliente, elevador día y noche. Edificio Canadá, Villegas y Tejadillo a dos cuadras de Prado.

HABITACIONES CON BALCON, agua fría y caliente dentro habitación regiamente amueblada por semanas $4.0 por meses grandes rebajas. San Miguel No. 15 etntre Industria y Consulado.

EN CONCORDIA 115 BAJOS, ENTRE Gervasio y Escobar se alquila una habitación con toda asistencia matrimonio u hombres solos. Familia honorable.

CASA DE FAMILIA

Alquilo amplia y lujosa habitación a matrimonio, caballero o señora. No niños, con o sin sistencia y muebles. Hay teléfono. Cambio referencias. Manrique 124, altos, entre Salud y Dragones.

VEDADO, LINEA 901 ESQUINA 6, (casa con palmas) familia honorable alquila magnífica habitación, propia matrimonio todo servicio. Precio módico. Cambiamos referencias. F-5632 y F-3569

EN CRISTO 33 SEGUNDO PISO, se alquilan habitaciones amuebladas a hombres solos o matrimonios solo, desde $18, vista a la calle.

ALQUILO UNA HERMOSISIMA HAbitación con desayuno, almuerzo y comida, con muebles o sin ellos, a personas de estricta moralidad. Agua caliente y teléfono. Morro 3, altos, entre Genios y Cárcel.

DEPARTAMENTOS Y HABITACIOnes, agua fría y caliente, comida escelente, moralidad absoluta. Una persona desde 19 pesos; propias para matrimonios. Teléfono M-1236. Neptuno número 21, bajos.

FAMILIA RESPETABLE ALQUILA habitación amueblada en lugar céntrico, a caballero solo, buen baño y toda clase de comodidades. Hay teléfono, en Aguacate 17, segundo piso.

SE ALQUILAN EN COMPOSTELA número 75, entre Teniente Rey y Amargura, espaciosos y frescos apartamentos y habitaciones acabados de pintar. Llaves e informes en la misma. Propietario: Francisco Torres, Aguiar 65, edificio «Pedroso».

MANRIQUE 120, ENTRE SALUD y Dragones, alquilo hermosas habttaciones con agua corriente. Casa de orden.

SE ALQUILAN HABITACIONES amplias y ventiladas, todas con baño privado, servicio esmerado. Es casa de moralidad. O-Reilly 9, altos.

85 NAVES - LOCALES

SE ALQUILA UN LOCAL Y UNA vidriera para vender boletos y billetes en la cale Progreso Nro. 1 esquina a Aguacate, café.

ALQUILO BARATILLO 8 NAVE tres puertas metálicas al frente. cuarto alto al fondo, propio para almacén o comisionista, llave bodega. Informan Belascoaín 36, altos, teléfono U-5537

NAVE: SE ALQUILA EN RODRIguez 35, entre Dolores y la Calzada. Mide 8 por 22, sin columnas. Dueño, en los altos. Telf. X-1296.

SE ALQUILA EN $20.00 UN LOCAL para comercio u oficina de comisionista con vista a la calle. Informa el portero en Aguiar 101 entre Muralla y Sol.

SAN LAZARO 93

Entre Aguila Blanco, gran local propio para establecimiento o exhibición. Informes: Consulado 52, altos.

SE ALQUILA UN LOCAL PROPIO para comercio, depósito o industria en Benjumeda y Subirana, informes en el mismo de 9 a 11 o por el teléfono FO-3403

SE ALQUILAN NAVES UNA CON más de mil metros en Belascoaín y Peñalver otra en Arbol Seco con chucho de ferrocarril. Informan La Vinatera, Arbol Seco y Peñalver.

AMPLIA NAVE: 13 POR 20, PUERtas hierro, propia para industria, comercio, tintorería, imprenta, etc., Campanario 205, entre Figuras y Carmen: FO-7215.

87 HABANA

ALQUILO: INFANTA 99, ESQUINA a Benjumeda, segundo piso: sala, comedor, dos cuartos, baño intercalado, cocina gas, calentador, moderna. Informes: primer piso número 2, por Benjumeda. Telf. U-2595.

FRENTE AL PARQUE ZAYAS, PAlacio y Sevilla, se alquila casa para oficina o comercio, con 5 puertas de hierro. Grandioso local, Monserrate 33 y 35.

SE ALQUILA: JOVELLAR 44, ENtre M. y N., casa con dos habitaciones, sala, comedor, cocina y baño intercalado. Informan: San Lázaro y M., Bodega.

ALQUILO PRIMER PISO, CUBA 92, entre Muralla y Teniente Rey, moderno: sala, recibidor, 3 cuartos, comedor, baño intercalado, lavadero, servicio criados y dos patios. Telf. A-6628.

ALQUILAMOS CASA EN ESTRELLA 163, segundo piso, entre Escobar y Gervasio: sala, 3 habitaciones, baño intercalado, comedor, cocina y servicio de criados. Informes: bufete de Fernández y Cuadrado, O-Reilly 26, altos: M-2602.

SE ALQUILA EN DIARIAS, ENTRE Figuras y Chamorro, un local para establecimiento, con sus puertas de hierro. Informan: Reina 111, joyería «Topacio».

SE ALQUILA CAMPANARIO No. 2, bajos, entre San Lázaro y Lagunas; sala, comedor, cuatro habitaciones, llave 10 a 11 y 4 a 6.

ALQUILERES

87 HABANA

SE ALQUILA HERMOSO PRIM... pso Villegas Nro. 109 entre Teniente Rey y Muralla, sala, recibidor, cuartos, baño intercalado, comedor, cocina y demás servicios. Informes en el mismo.

ALQUILO LINDA CASA MANRIQUE 197 esq. a Condesa. Sala, dos habitaciones, baño completo, comedor, cocina con calentador y baño criados, terminada fabricar. Informes la misma y F-5450.

SAN LAZARO No. 120 ENTRE A... la y Crespo. Casas de 3 y 5 cuartos modernas, elevador día y noche. Informes misma porte. Teléfono M-...

SOL 59, ESQUINA COMPOSTELA altos modernos, ventilados, sala, cuarto, comedor, baño completo, calentador, cocina de gas, agua abundante. 23 pesos. Llaves: Café. Informes: M-8712.

SE ALQUILAN: JOVELLAR N... 59 entre Aramburo y Hospital casas de sala, comedor, dos habitaciones, baño y cocina. Llaves en las mismas. informes: U-5858

SE ALQUILA: MAZON NRO. ... entre Valle y Zapata, casa de sala, tres habitaciones, baño comedor, cocina. Informes U-5858

SE ALQUILAN: SAN JOSE N... 111 entre Oquendo y Soledad apartamentos de sala, dos habitaciones, baño y cocina. Llaves en los mismos. Informes U-5858

SE ALQUILAN: OQUENDO N... 24, entre San Rafael y San José, apartamentos de dos habitaciones, baño y cocina con luz, desde $13. Llaves e informes en los mismos y U-2208

SE ALQUILA LA PLANTA BAJA DE Principe 24, entre Espada y San Francisco, abundante agua y fresca con 3 cuartos, sala y saleta, baño intercalado, cocina de gas. Informes en los altos.

ALQUILO CONDESA No. 43; 2do. P...so, entre Lealtad y Escobar; casa nueva, con todas las comodidades: sala, recibidor, 2 habitaciones, baño intercalado, comedor al fondo. Llaves en el 47.

ALQUILO LEALTAD 13; 2do. PISO sala, saleta, tres cuartos, baño intercalado. Informan: Monte y San Nicolás. «El Pueblo». Teléfono M-...

MALECON 11, ESQUINA A CARCEL se alquilan los espléndidos altos de esta casa. Informan en los bajos. De Pruna.

ALQUILA HERMOSOS ALTOS, INfanta 103, entre San José y Valle, sala, recibidor, terraza, cuatro cuartos, lujoso baño, comedor, cuarto y servicio criados. F-5620.

ALQUILO BELASCOAIN 613-C, ... bajos, entre Carmen y Figuras: Portal, sala, tres cuartos, baño intercalado, comedor, cocinay baño criados $30.00. Aguilera M-8628, U-6509.

OQUENDO 75 ESQUINA PEÑALver primer piso lujoso, esquina sala, comedor, 2 cuartos muy grandes baño intercalado completo cocina Precio $30.0 Llave la esquina Tulipán F-6316

ALQUILO PISITO ALTO GENIOS 17 entre Consulado e Industria una cuadra Prado con sala, habitación baño, agua abundante $18, Abierto 1 a 5. Dueño San Lázaro 101

MALOJA 16, SE ALQUILAN LOS amplios bajos de esta casa propios para taller u oficinas. La llave en los altos. Informes: buefete de Romañach, ra, Habana 86, departamento 410. Telf. A-8200.

ALQUILO DESAGUE 61 CASI ESQUIna a Oquendo sala, comedor, 2 habitaciones, baño, patio, cocina, 25 pesos. Llaves Desagüe 55 casi esquina a Oquendo.

SE ALQUILAN

Frescos y ventilados departamentos en Diez de Octubre 58 y 60, entre Omoa y Alejandro Ramírez. Precio $13.00. Para informes, la encargada.

Calle K. número 3, altos, entre Once y Trece, Vedado, moderna: terraza, comedor, sala, pantry, saleta, cocina, cuarto y servicio de criados, cuatro habitaciones y baño. Precio $65.00. Informes en la misma.

Lagunas 32, altos, entre Campanario y Manrique: comedor, sala, cocina, servicio de criados, tres habitaciones y baño. Precio: $34.00. Informan en la misma.

Montoro 33, entre Bruzón y Almendares: jardín, comedor, portal, pantry, sala, saleta, cocina, cuarto y servicio de criados, cuatro habitaciones, garage, baño y patio. Precio: $65.00. Informes en la misma.

Frescos y ventilados departamentos en Requena 16, entre Carlos III y Ayestarán. Varios precios. Informa el encargado.

San Rafael 63-A., altos, entre Manrique y Campanario: comedor, sala, cocina, saleta, cinco habitaciones y baño. Precio: $40.0. Informan en la misma.

San Nicolás 5 ,bajos, entre Animas y Lagunas: comedor, sala, cocina, cuarto y servicio de criados, cuatro habitaciones, baño y patio. Precio: $55.00. Informes en la misma.

Frescos y ventilados departamentos en San Lázaro 97, esquina a Blanco. Informa la encargada.

Serrano 49, bajos, al fondo, entre Santos Suárez y Enamorados: comedor, sala, cocina, dos habitaciones, baño y patio. Precio: $20.00, Informes en la misma.

Para más informes: dirigirse a The National City Bank, Departamento de Administración de Bienes. Telf. A-9897.

SE ALQUILA LA CASA PEÑALVER 79, entre Lealtad y Escobar, con sala, 2 habitaciones, comedor y demás servicios Informes U-2458

ESCOBAR 258, ALTOS, MODERNO viso con sala, dos cuartos comedor, cuarto baño. Informan y llaves en los bajos.

FOLLETIN 31

LA GLORIA DE CLEMENTINA

Por ALEJANDRO FRIAS GIRAUD

De venta en la «Casa Wilson» Obispo No. 52.—Tel. M-3850.

Clementina se enfadó. Tommy se las tuvo tiesas.

—Eso es ni más ni menos que un egoísmo tuyo. ¿No ves que necesito un compañero?

Tommy sacó a relucir las cualidades de compañerismo de Etta Concannon. Pero Clementina no quería saber nada de Etta.

La visión de la cara descolorida de Tommy la había decidido, y ella era mujer acostumbrada a llevar a término sus decisiones. Era en parte absolutista y en parte jactanciosa. Se le había puesto en la cabeza hacer de madrina buena de Tommy Burgrave, y resentíase de que hubiese repudiado su madrinazgo. Además, existían razones puramente egoistas para preferir Tommy a Etta, las cuales reconocía Clementina con íntimo candor. Tommy era un hombre que buscaría, mandaría y tendría a raya al chófer, e inspiraría respeto a los gendarmes, empleados de Aduana y maitres-d-hotel, y, aunque Clementina no temía ni a los hombres ni al demonio, dábase cuenta del valor de un traje masculino, revestido por un viajero adjunto a una mujer sola. Con Etta el caso era diferente. Etta usaría su velo de motorista y sus guantes con la gracia más sumisa y adorable del mundo; pero todo el verdadero cuidado de la excursión de las dos habría de realizarlo sólo ella. En esto consiste la diferencia entre Clementina y el tipo generalmente conocido de la mujer emancipada. No exageraba ella las noticias de igualdad de los sexos, que en la lógica femenina generalmente significa una gran superioridad por parte de la mujer. Las circunstancias la habían emancipado de la dependencia del otro sexo, pero ella no miraba con ojos demasiado favorables ni a las circunstancias ni a la emancipación. Tenía una idea clara como el cristal de la utilidad substancial del hombre en este grosero y no siempre bien aparejado modelo cósmico nuestro. Por lo tanto, con propósitos utilitarios, le hacía falta Tommy. A su modo crudo, así se lo dijo.

—Tú te presentas aquí a todas horas del día y de la noche, y todo es Clementina aquí y Clementina allá, hasta el punto de no ser yo dueña de mí misma..., y ahora, la primera vez que te pido que me hagas un servicio, te escudas en tus imbéciles pequeños prejuicios de vanidad y orgullo, y dices que no puedes.

—Yo lo siento mucho —dijo Tommy humildemente.

—Te voy a decir lo que te pasa —dijo Clementina, dando uno de esos ataques femeninos curiosamente arteros—: tú vendrías si yo fuera una mujer elegante con trajes costosos, que pudiera darte prestigio... pero tú no quieres una cara para ir por el mundo que sea un escaparate de pellejo y hueso como la mía.

Tommy volvióse tan rojo como sólo la noble juventud puede ruborizarse; dió un salto hacia adelante, la cogió por las muñecas y, sin proponérselo, le hizo daño con su fuerte e indignado manotazo.

—Lo que estás diciendo es abominable y deberías avergonzarte de tí misma. Si yo pensara algo parecido a lo que dices, sería el villano más infernal que jamás pisó la tierra. Me gustaría pegarte por haberte atrevido a pensar semejante cosa de mí.

Le soltó las manos y con paso majestuoso dirigióse al otro extremo del taller, dejándola a ella con las muñecas doloridas y sin réplica que darle.

—Si verdaderamente crees que yo puedo serte de alguna utilidad —le dijo, con aire lleno de dignidad, así que hubo completado su vuelta—, yo me consideraré muy dichoso acompañándote.

—No quiero que hagas un mártir de ti mismo —le contestó sarcásticamente ella.

Por un momento consultóse Tommy en su fuero interno, y luego estalló en una risa juvenil.

—Soy un animal y un ingrato y te seguiré por todo el mundo. Vieja Clementina querida —añadió, hablando ya en serio y poniéndole la mano en el hombro—: perdóname.

Clementina, suavemente, le retiró la mano. Prefería el manotazo que hacía daño en las muñecas. Pero ablandada, le perdonó.

De suerte que a los pocos días emprendieron su excursión automovilista.

El «veinticinco caballos» conducía en volandas a la feliz pareja, atravesando el corazón del verano. Arriba, el azul del cielo flameaba, y abajo, la carretera blanca brillaba como una faja trepidante. El aire agradable, provocado por la marcha del coche, les llenaba los pulmones y hacía que sus pulsos cansados latieran. De vez en cuando, por espacio de millas, los grandes plátanos, a cada lado del camino, formaban la interminable nave de una catedral infinita, cuya bóveda era un milagro de imitación de follaje. A través de los quietos villorrios, tostados por el sol, pasaban a paso de tortuga, espantando a los chiquillos y a los perros que se ponían delante..., y porque así procedían y porque Tommy les miraba bondadosamente, las mujeres sonreían desde los quicios de las puertas, o a la orilla de la acequia donde, arrodilladas, batían las ropas mojadas, o en la fuente fresca de la plazuela embaldosada que sobresalía como un minúsculo crucero sobre la nave de la calle. Los niños miraban fijos, estólidamente. Aquí y allá ristras de chicuelas con los cabellos cogidos atrás, a modo de pequeños rabitos de cerdo, y con las azules aguarinas sobre sus trajecitos a listas chillonas, reíanse y cuchicheaban, y alguna, más atrevida que las otras, agitaba una mano osada, y cuando Tommy les enviaba un beso en la punta de los dedos, recibía la graciosa respuesta de la sucia arrapieza, en medio de un alborozo y contento indecibles. Los hombres les miraban desde sus pistas de juego de bochas, desnudas y polvorientas, debajo de los árboles, y les veían pasar. Un automóvil, a pesar de su frecuencia, es siempre un acontecimiento en cualquier aldea francesa. Si la cruza a velocidad desaforada, hay una razonable ocasión para maldecir, lo cual siempre halaga el corazón del hombre. Si procede despacio y muestra consideración a los vecinos, es un caso lo bastante raro para solicitar la admiración. En vez de cerrar los ojos ante una especie de carro infernal arrastrado por un torbellino, pueden observar el carro graciosamente construído y a sus extraños, aunque humanos ocupantes, lo cual es una nota algo digna de ser registrada en un día sin acontecimientos. Si los turistas se detienen y abandonan el coche para así contemplar a placer una vieja iglesia o una bella fuente —y en muchas de las remotas aldeas francesas el agua de la comunidad mana de una hermosa obra de arte—, todos los haraganes del soleado villorrio se agrupan alrededor del carro, en tanto que el chofer británico aguarda al lado del radiador, impecablemente vestido e impasible como el Destino. A mediodía se hace alto para comer; preferible en alguna pequeña poblacioncita olvidada del mundo, donde, después de los hors-d'oeuvre, tortilla, costilla, pollo y fruta —y ¿cuál es el triste y apestado lugarejo de Francia que no pueda en un abrir y cerrar de ojos, proveer semejante comida al hambriento excursionista?—, los turistas gustan de tomar su café bajo el toldo de alguno situado en el lado de la sombra de la gran plaza somnolienta, y aspirar el espíritu soporífero, próspero, soleado del lugar; el kiosco sin pintar, donde toca la banda, en el centro; las casas de planta baja con sus pequeños comercios y cafés llenos de sueño... ¡Cielos! ¡Cuántos cafés!... Cerca de allí el moderno Hotel de Ville, la hermosa avenida de plátanos, sin la cual ninguna **Grande Place** en Francia podría existir, y, por encima de los tejados de las casas, la gótica torre que se desmorona, batida por el viento, de

M.E.C.D. 2016

ALQUILERES

HABANA

...XIMO A DESALQUILARSE, ...iendo frente Colegio Belén, her... chalet 2 plantas acabado pin... grandes comodidades, garage 2 ...as, mucho terreno. Habitado ...mente Dr. Vidal. Informan: ...

...EL PRIMER PISO DE LUJO ...derno, de esquina franle. Animas ... 77. ¡Cosa linda!

...SULADO 7, CASI ESQUINA A ...rado. Se alquila excelente piso al... con todo confort moderno. Hay ...ador permanente. Informes, el ...rero.

...ALQUILA: VIRTUDES 144, SE... ...ndo piso, casa moderna: sala, sa... 4 cuartos, baño intercalado en ...s servicio de criados. Informan: ...les 143, bajos.

...UILO SEGUNDO PISO, MODER... ...habitaciones, 2 baños, sala, sa... comedor y cocina. Alquiler: ...Dueño: Dr. Hernández. Telfs. ... y FO-3340.

...ALQUILA LA CASA, CONCOR... ...ia 179-A., altos, primer piso, ...cha, toda decorada, agua abun... ...te, con sala, recibidor, dos cuar... comedor al fondo, baño inter... ...do moderno, servicio de criados ...cocina. Precio: $36.00. Infor... en la bodega de la esquina «La ...te». Telf. F-7170.

...JOVELLAR ESQUINA A HOS... ...tal, edificio «Sarrain». Se alqui... apartamento moderno, en el tercer ... Hay elevador. Precio: $30.00. ...meses en fondo.

...DENAS 31, DOS PLANTAS: 38 ...pesos, moderna, decorada, com... de sala, saleta, tres cuartos, ...edor al fondo, baño completo, ...y servicio de criados y cocina ...

...UILO: BRUZON 17, BAJOS, EN... ...Ayestarán y Almendares: por... sala, recibidor, tres cuartos, ba... completo intercalado, comedor al ... cocina, pantry, cuarto y baño ...dos: $34.00. Aguilera, Merca... ...17: M-8628 y U-6509.

...CASAS DE GRAN LUJO ...RA PERSONAS DE GUSTO

...24 pesos se alquila la fresca y ...da casa baja, sin altos, calle ... Alvarez número 26, entre ... González y Oquendo, a dos ... de la Secretaría de Justicia ... la Calzada de Belascoaín, con ...nte agua: sala, saleta corrida, ...habitaciones, baño intercalado, co... preparada para gas y carbón, ...dor, lavaderos y servicio de ... Toma-corriente para radio, ...rador, teléfono, etc. Llaves en ...mero 10. Informes: Francisco ...Aguiar núm. 65. Telf. A-7830.

...OS III 221, ENTRE SUBIRA... ...y Arbol Seco, alquílanse lujosos ... frente colegio «La Salle», te... sala, recibidor, cinco hermosas ...ciones, baños, comedor, pantry ...na. FO-3379.

...ALQUILA SALUD ESQUINA A ...pital. Sala, tres cuartos, cuarto ... servicios, cocina. Llaves en ...jos. Informes: Telf. A-6961, de...mento No. 216 del Edificio No...otia. Cuba y O-Reilly.

...NDO PISO MODERNO, BELAS... ...189 entre Figuras y Esco... sala, saleta, 3 cuartos, baño in...do, comedor amplio, cuarto y ... criados, cocina y calenta...res. Informan: Belascoaín 36, ... U-5537

...ALQUILAN MODERNOS Y FRES... ...altos, San José No. 137, entre ... y Basarrate. Tienen sala y ...dor muy amplios, dos habitacio... baño intercalado completo y co... Agua abundante. Informan al ...

...S: A $26.00, $22.00 Y $14.00 ...illo con sala, comedor, 4 cuar... ...baño, etc.; con 3 cuartos, a $22.00; ... sala y un cuarto: $14.00. Mo... ...y a media cuadra tranías y ... Calzada Concha, calle Jus... esquina a Arango. Informes: bo...

...ILLAGIGEDO NUMERO 212 Y ... letra D., esquina a Alcantari...altos: 28 pesos; sala, comedor, 3 ...ciones, baño y cocina. The ... Company of Cuba, Obispo nú... 53. M-6917.

...LAZARO NUMERO 206, BAJOS ...re San Nicolás y Galiano; 60 pe... sala, comedor, 3 habitaciones, ba... cocina, cuarto y servicio de cria... y patio. The Trust Company of ... Obispo número 53. M-6917.

...ILO MARQUES GONZALEZ 14 ...Zanja y Salud, primer piso, ...erno; sala, recibidor, 2 habitacio... comedor al fondo, baño moderno ...cina. Informes Ferretería Belas... esquina San Rafael. U-5371.

...EPCION DE LA VALLA NU... ...ro 24 entre Campanario y Leal... altos; 34 pesos; sala, saleta, 3 ...ciones, baño y cocina. The ... Company of Cuba. Obispo nú... 53. M-6917.

...ICIO ANTON RECIO 18, PE... ...do Monte, 5 casas con sala, re... ...tres cuartos, baño interca... comedor al fondo, mucha ... a $45, $40 y $35.

...ALQUILA EN ARAMBURO Y ...moderno piso alto, com... de sala, comedor, 2 habitacio... baño y cocina. Informes: encar... casa de vecindad, por Aramburo

...ALQUILA UNA ESPACIOSA Y ...ada casa con comodidades en ... de Santa Irene 67 a una cua... del tranvía. Informan: teléfono

...ANTA 62 ENTRE 25 Y 27, ALTOS ...modernos terraza, gabinete, sala, ...dor, tres cuartos, baño interca... comedor al fondo, cocina, cuarto ...icio de criados. Verla de 3 a 7.

...5 PEGADA A CASTILLO PRI... ...piso moderno, acabada pin... casa de gusto, balcón, sala, reci... 3 grandes habitaciones, baño ...calado, cocina. Informan en la ... de 9 a 11 y 3 a 5

...BAR 27, BAJOS, SE ALQUI... ...sala, saleta, cuatro cuartos, ba... intercalado comedor, cocina, pa... traspatio. Llave en la misma ...orman Lamparilla 9

...ALQUILA CASA FLORES 19, ...Matadero y Estévez, a una ... del Mercado Unico con sala, ...dor, 4 cuartos bajos y uno alto, ...intercalado, cocina y servicio de ... Informa cartel, dueño: Telf. ... de 1 a 3.

...TUNO 234, SEGUNDO PISO ...derno. Sala, saleta, baño, tres ... comedor, cocina, servicios ... Amueblado o sin amueblar. ...: Hotel Florida, A-1131.

...ANO 33, FRENTE A «DORA», ...casita con sala, dos cuartos, ...y servicios completos. Fabri... moderna. Precio $18 mensuales.

VEDADO

...ALQUILAN: CALLE 16 Nro. 3 ...e 9 y 11, edificio «Norman...» Vedado, apartamentos de re...dor, sala, dos habitaciones, ba... cocina. Llaves en los mismos. ...es: U-5858

27 Y B.

..., sala, hall, comedor, tres ha...ciones, baño, cocia, cuarto y ser... de criados. Iformes: M-1454.

...DO; SE ALQUILAN MODER... ...y frescos altos, en calle 21 nú... 1059, entre 12 y 14: sala, co... tres dormitorios, hall, baño ..., cocina, cuarto y servicio de ... Llaves en los bajos. Infor... Obispo 16.

...MODERNOS: A. ESQUINA A ...Vedado: portal, sala, co... dos habitaciones, baño comple... ...gerador eléctrico. Ultimo pre... ...00. Informan en la misma.

ALQUILERES

88 VEDADO

CALLE 17 Nro. 1003, ENTRE 10 Y 12, Vedado. Se alquilan hermosos altos con ocho cuartos, dos baños intercalados, sala, biblioteca, comedor, pantry y garage. Informan M-1070

CALLE 19, VEDADO

Se alquila la casa número 1,112 entre 14 y 16, moderna, acabada de pintar. Se compone de sala, 3 amplias habitaciones, baño, comedor, cocina, una habitación alta con servicio, patio, portal y jardín. Precio: 40 pesos. Las llaves en la misma. Informes: Llata, Muralla 5: A-6627.

EN $40.00 SE ALQUILAN LOS MO- dernos y frescos altos, calle Diez número 197, entre 19 y 21, Vedado, acabados de pintar: sala, tres habitaciones, saleta, cocina de gas, calentador, baño completo y servicio de criados. Llaves en la misma. Informes: Francisco Torres, edificio «Pedroso», Aguiar número 65. Teléfono: A-7830.

ALQUILO CRECHERIE, 13, ALTOS, entre 21 y 23. Recibidor, comedor, 2 habitaciones, baño y cocina. Informan Muralla 98. Departamento 107.

SUNTUOSA RESIDENCIA, SE AL- quila gran casa quinta, nada falta, amplia, fresca, moderna, alegre, una preciosidad, demás casas, ocho cuartos, sala, comedor, portal, regia, jardines alrededor garage, más de 1,800 metros 3 baños, calle Concepción 62 (Casa las Figuras), Guanabacoa, quinta de Lourles. Véala de 3 a 5. Precio, un regalo.

88

EN K 256, ENTRE 15 Y 17, ALQUI- lamos altos con frigidaire, radio, piano y muebles, cuatro cuartos y baño. Precio $120. Informes: a cualquier hora o a los teléfonos F-5624 y M-3645

VEDADO. ALQUILA J 457 ENTRE 23 y 21 altos, decorados, sala, recibidor, cuatro cuartos, dos baños, garage. Informan en los bajos.

PRADO 113 FRENTE AL CAPITO- lio se alquilan habitaciones, agua corriente; vea los paseos desde su casa. Informes habitación 18.

QUINTA 770, ALTOS, ESQUINA A 12, frente al Tennis. Portal, sala, 4 habitaciones, baño intercalado, comedor, cocina, cuarto criada, etcétera. Moderna, $45. F-5592. Llave en los bajos.

ALQUILO «M» No. 158, bajos, 16 Y 17, Vedado. Portal, sala, recibidor, tres habitaciones, baño intercalado, comedor, pantry, cocina, cuarto y servicios criados. Llaves altos. Informes: A-6961. Departamento No. 216. Nova Scotia, Cuba y O-Reilly.

SE ALQUILA «F» No. 559, ENTRE 23 y 25, Vedado. Sala, dos cuartos, cocina y servicios. Informes: Teléfono A-6961. Departamento 216 del Edificio Nova Scotia. Cuba y O-Reilly.

ACABADA DE FABRICAR UNA SO- la planta. Portal, sala, comedor, bonito baño, 3 habitaciones, una de criados con servicio. Calle 20 entre Calzada y Línea. F-6902.

CALLE 15 Y 20, VEDADO. APARTA- mento moderno. Sala, comedor, habitación con closets, lujoso baño y cómoda cocina, $30.00. Verse todas horas. Informes: F-3308.

VEDADO: ALQUILO BAJOS, B. número 58, entre Tercera y Quinta, amplia casa, seis cuartos y demás comodidades. Informan en la misma

SE ALQUILAN LOS FRESCOS AL- tos, calle 13, entre 14 y 16, VEDADO. No tiene garage. Pueden verse, de 2 a 6 p. m. Informes: FO-3192.

QUINTA NUMERO 604, ENTRE 4 Y 6, altos: 40 pesos; terraza, sala, comedor, 4 habitaciones, baño, cocina, cuarto y servicio de criados. The Trust Company of Cuba. Obispo número 53. M-6917.

CALLE 21 NUMERO 259, BAJOS, entre J é I: 37 pesos. Jardín, portal, sala, comedor, dos habitaciones, baño, cocina y patio. The Trust Company of Cuba. Obispo 53. M-6917.

ALQUILO LA HERMOSA Y COMO- da residencia Ave. Wilson número 552 (moderno) esquina a D, Vedado. Sala, saleta, hall, ocho habitaciones, tres baños, comedor, pantry y cocina. En ls altos cuatro habitaciones baño intercalado y hall. Garage amplio, tres habitaciones y servicios para criados y chauffeur. Alquilo $250.00. Puede verse de 9 a 11 y de 2 a 5. Más informes teléfono F-4993 de 12 a 2 y después de las siete.

QUINCE PESOS ALQUILO CASA gran jardín con árboles frutales, portal sala, dos cuartos, comedor, cuartos desahogo, cocina y servicios, 39 entre 2 y Paseo, Vedado. Informan en la bodega.

VEDADO, 23 y A, RESIDENCIA PAR- ticular, alquila habitaciones y apartamentos, con baños o sin ellos, con todo servicio, para personas de estricta moralidad. F-5798. Hay garage.

VEDADO: B Nro. 703, ENTRE 29 y 31, alquilo chalet, dos plantas cinco habitaciones y demás comodidades, acabada pintar; llave al lado. Su dueña: FO-1036 y FO-3876.

F. ESQUINA A 21

Bajos nuevos, decorados, muy frescos: jardín, portal, sala, saleta, 3 habitaciones, comedor, baño completo intercalado, cuarto y servicio de criados y patio. Informes: Telfs. M-2037 y F-4407 y bodega esquina.

89 CERRO - PALATINO

ALQUILO PRENSA 3-A, CASA CON sala, comedor, tres cuartos, cocina, baño y patio; llave en frente No. 6, Informan Bernaza 23. Tintorería.

SE ALQUILA: 18 PESOS, FLOREN- cia 255, Cerro, cerca Iglesia; portal, sala, comedor, dos grandes cuartos, servicios y cocina intercalados. Informan al lado, Ayala.

CASA: 16 PESOS: PORTAL, SALA, dos cuartos y demás servicios. Prensa 19, esquina a San Cristóbal, una cuadra del tranvía del Cerro. Llaves, bodega de esquina.

SE ALQUILA PATRIA Y SANTOVE- nia Cerro altos de la bodega. Córdova, M-4462

ALQUILO ZARAGOZA 35-B, ALTOS $18.00. Más informes en Obispo 53. The Trust Co. of Cuba.

90 MARIANAO - REPARTOS

LA SIERRA. 2a ESQUINA A 4a Y A 1a, casa acabada de reedificar. Portal, sala, comedor, cocina, cuatro habitaciones, un baño grande y otro chico. Llave en la misma. Informan: F-3465

REPARTO LA SIERRA: EN CALLE Quinta número 3, entre Ocho y Diez, alquilo en $45.00, residencia: jardín, portal, sala, recibidor, galería, comedor, 4 cuartos, pantry y árboles frutales. Llaves al lado.

MIRAMAR; 5ta. AVENIDA, ENTRE 10 y 12, frente al Reloj; se alquilan magníficos altos amueblados, 4 cuartos, 2 baños, demás comodidades. Informan la misma.

ALQUILO CASA JARDIN, PORTAL sala, comedor, 3 habitaciones baño y demás comodidades. Tercera esquina a Ocho, Buenavista, ómnibus Buenavista ruta 28 por la puerta $30 verla de 2 a 5.

AVENIDA DE ENTRADA AL COUNTRY CLUB

Al lado de El Bohío, gran chalet lujosamete amueblado y decorado, cuatro habitaciones, tres baños, gran livingroom, comedor, hall y pantry, amplios closets, dos cuartos de criados y garage, 6,000 metros de terreno y patio sevillano. Informes: M-1454 y F-3292 y en la misma.

SE ALQUILA UN PRECIOSO CHA- let, calle 14 esquina a A. Reparto Almendares. Compuesto de alto y bajo. En la planta baja: portal, hall, sala, cuarto tolette, palm-room, comedor, pantry, dos cuartos de criados con servicios. En la planta alta: cuatro habitaciones, cuarto criados y dos baños. Garage para dos máquinas y dos cuartos altos. La llave en la misma de 3 a 6. Informan: Rosales, Gorrín y Mañas. Telf. M-6947

ALQUILERES

90 MARIANAO - REPARTOS

GANGA. CASA 4 CUARTOS, BAÑOS 2 patios, garage, véala y ofrezca. Línea 3, frente paradero Cazadores Marianao desde la una en adelante.

SE ALQUILA EN $35.00 LA CASA Avenida 10 entre 12 y 13. Reparto Ampliación de Almendares. Tiene cuatro cuartos y garage. Puede verse de 3 a 6. Informan teléfono F-6954.

SE ALQUILA CASA CLUB A ORI- llas del río Almendares con salón de baile, billar, biblioteca, secretaría, guardarropía, portales, terrazas, tennis, basket, canchas, muelles propios, gimnasio, taquilleros, duchas, cocina, cantina etc. Informes: Obrapía 22 M-7229 y FO-1513

ALQUILO «LA SIERRA» PRIMERA entre 6 y 8, portal, sala, comedor, fondo, 4 cuartos, baño intercalado, calentador, hall central, cuarto criados, garage. Informes en la misma.

SE ALQUILA EN $45 UNA CASA DE esquina en 7 y 16, Reparto Almendares, con cuatro cuartos. Llaves en la bodega.

ALQUILO LUJOSA CASA EN EL reparto La Sierra, calle C., entre 32 y 34, compuesta de dos plantas. Planta baja: portal, sala, recibidor, 4 cuartos, 2 baños, comedor, pantry, cocina, garage, cuarto y servicio de criados, cancha handball. Planta alta: 3 cuartos con su baño. Informan: calle 12 entre Primera y A., reparto Almendares. Telf. FO-2404.

REPARTO ALMENDARES. CALLE 9 Nros. 20 y 22 entre 16 y 18, portal, sala, comedor, tres habitaciones, y doble servicio. 30 pesos. Llaves en bodega esquina.

ALQUILAMOS LA MAGNIFICA casa Calzada de Concha Nro. 19-A primer piso, compuesta de terraza, gabinete, sala, cuatro habitaciones, servicio intercalado, cocina y comedor moderno y servicio de criados. Teléfonos X-1608 y X-1908

SE ALQUILA ESPLENDIDA RESI- dencia de dos plantas, con 5.000.00 M2 de jardín, frutales, etc., compuesta la planta baja de portal, terraza, vestíbulo, living room, comedor, pantry, cocina, cuarto para criados y baño. Planta alta: Cuatro habitaciones, hall, dos cuartos de baños, cuatro closets y dos terrazas. Garage para dos máquinas, dos cuartos para chofer y jardinero, co nsu baño y servicio. Informes: Country Club Park Investment Co. Teléfono M-6917.

3a Nro. 67 ENTRE 16 Y 18 REPAR- to Almendares, altos hermosos 27 pesos, portal, sala, dos cuartos, comedor, baño hermosa terraza al fondo. Teléfono F-7148

91 JESUS DEL MONTE - VIBORA

ALQUILO: $30.00. CORREA 154, AL- tos, entre San Benigno y Flores, Jesús del Monte. Terraza, recibidor, sala, 3 habitaciones, pasillo, baño, comedor, cocina y servicios criados. Leyte-Vidal. M-2222.

SE ALQUILA A VEINTE PASOS DE la Calzada de la Víbora, en el mismo paradero de los tranvías, Calle de Patrocinio No. 5, una casa acabada de reformar y modernizar. Tiene portal, sala, comedor, cuatro cuartos muy amplios, precioso baño de lujo en colores, agua caliente, hermosa y moderna cocina, patio y traspatio, baño de criados, etc., en la acera de la brisa. La llave en la botica San Ramón. Precio único: $45.00. Informes: A-2155 y FO-1005.

SE ALQUILA LA HERMOSA CASA de construcción moderna, en Santa Irene No. 78, moderno, entre San Indalecio y Dolores, Jesús del Monte; compuesta de sala, saleta, cuatro habitaciones, baño intercalado, comedor, cocina, patio y traspatio. En $45.00. La llave en la misma. Informan: Monte No. 427. Teléfono A-9895.

10 DE OCTUBRE 1006 FRENTE AL cine «Tosca», alquilo para establecimiento con vivienda o particular, sala, comedor, cuatro cuartos, dos baños, cocina. Llave ferretería. Informan 21 Nro. 655 Vedado. Teléfono F-4645

$34. GERTURIS LETRA A, ESQUI- na a Calzada: Portal, sala, recibidor, tres cuartos, comedor, baño, patio, cocina, cuarto y servicio criado. Obispo 53. M-6917.

VIBORA. EN EL PARADERO 10 DE Octubre 1354 alquilo altos modernos sala, tres cuartos, comedor cocina y baño, 28 pesos. También alquilo bajos modernos San Lázaro 89 entre Carmen y el Paradero. Portal, sala, tres cuartos, baño intercalado, comedor al fondo, cuarto y servicio de criados, cocina, agua abundante 35 pesos. Telf. I-7788

SE ALQUILA: 19 ENTRE CONCEP- ción y Dolores. La llave en la bodega de la esquina. Informes: Telf. M-2528.

CORTINA 521 Y O-FARRILL EN lo más alto de Loma del Mazo, alquilo chalet con portal, sala, comedor, tres cuartos baño intercalado, cocina y patio en $33.00. Verlo a todas horas. Informes en Neptuno 188

CORTINA 519 Y O-FARRIL. EN LO más alto de la Loma del Mazo alquilo chalet moderno con portal, sala, saleta, cuatro cuartos, baño intercalado, comedor al fondo, cocina, patio, garage cuarto y servicio de criados en 50 pesos. Verlo a todas horas. Informes Neptuno 188

SE ALQUILA LA CASA O-FARRILL 18, entre Lindero y Revolución, Víbora. Informes: Telf. M-3227.

92 SANTOS SUAREZ - MENDOZA

ALQUILO CASA, MAYIA RODRI- guez 239, esquina a Milagros: portal, jardín, sala, comedor, tres cuartos, baño intercalado, hall, cocina, servicio criados, patio, garage. Santos Suárez. Informan en la misma.

SE ALQUILA CASA: DUREGE 17, bajos, entre Santos Suárez y Santa Emilia: sala, saleta, 3 cuartos, baño intercalado, servicio de criados y gran traspatio. Informes: I-6895.

SE ALQUILA A PRECIO DE SITUA- ción Luis Estévez 704 y Goss. Sala, 3 cuartos, cuarto criado y garage. Informes y llave en la bodega el dueño San Antonio 17 (Cerro).

ALQUILO CASA JARDIN, PORTAL, sala, 2 cuartos baño cocina y patio $17.00 y una interior sala, cuarto cocina, baño $10.00. calle general Lacret entre Cortina y Figueroa, Pasaje Mercedes.

ALQUILO NUEVOS ALTOS, MO- derna construcción, muy elegantes, con terraza al frente y al fondo, sala, saleta, tres cuartos, comedor, hall, baño intercalado, servicio y cuarto criados. Avenida Serrano 410, entre Santos Suárez y Santa Emilia. Informes, I-5595.

SANTOS SUAREZ: SE ALQUILA CA- sa, Correa número 161, con jardín, portal, recibidor, sala, cuatro cuartos, cuarto de criados, comedor, cocina, baño, patio y traspatio, todo muy amplio, pasando por enfrente las guaguas y a cuadra y media de la Calzada los tranvías. Informes: Neptuno núm. 170. Telf. M-1100.

SE ALQUILA UNA ESPACIOSA Y ventilada casa con comodidades en la calle de Santa Irene 67, a una cuadra del tranvía. Informan: teléfono F-5103

ALQUILO ALTOS SANTA IRENE Nro. 62, sala, saleta cuatro cuartos, uno azotea, baño intercalado completo, comedor, cocina, cuarto criados y servicio. Informan esquina barbería. Baratos.

LUYANO

SE ALQUILA: CALZADA DE LUYA- nó 63, bajos: sala, tres cuartos, baño, etc., 30 pesos. Informes en el núm. 61, bajos.

$14. MODERNA CASITA, SALA, DOS habitaciones, baño, cocina y patio, a una cuadra del Cine de Fábrica. Rodríguez 463, entre Reforma y Guasabacoa.

CASITA EN 13 PESOS: SALA, CUAR- to, balcón, luz, todo independiente y muy fresca. Herrera 51, altos, esquina a Reforma, en Luyanó. Llaves en los altos de la esquina.

SE ALQUILA 1 CASA EN ARANGO 56, moderno 191 antiguo, al lado de la bodega de Fomento, de portal, sala, comedor, 2 cuartos, baño completo y todo lo demás. Precio módico.

ALQUILERES

94 LAWTON - BATISTA

CONCEPCION 323, ENTRE 14 Y 15, Lawton. Se alquila: portal, recibidor, sala, 2 habitaciones, baño intercalado, comedor, cocina, patio, 3 habitaciones altas, baño y terrazas. Informes: Banco Asturiano: A-7674.

98 ALQUILERES VARIOS

PLAYA GUANABO: ALQUILO DOS casas mampostería, amueblada, una 2 habitaciones, otra 3 habitaciones, portal, sala, comedor, cocina, por año o temporada de Verano. Informes: I-6550.

SAN MIGUEL DE LOS BAÑOS— Deliciosos Abril Mayo. Casa Paco Ruz, la mejor situada. Cinco portales, baños intercalados, garages, completamente amueblada. Agua abundante teléfono I-6344.

SE DESEA ALQUILAR LA PARTE de cualquier cocina, comedor de resturant o casa de huéspedes o sociedad o cosa análoga. Para más informes: llamen al teléfono A-9795

SEMANA SANTA EN VARADERO Se alquila gran casa junto al Club Náutico, ocho grandes habitaciones y cuatro baños de familia. Informan: FO-1071.

SE SOLICITAN

99 SOLICITUD DE ALQUILERES

FAMILIA SERIA, SOLICITA PARA último de mes, casa planta baja, de 2 o 4 habitaciones, con portal y demás servicios. Prefiero Vedado, no próxima al mar o reparto La Sierra y Almendares, no pasando la calle 12. Alquiler: $45.00 o $50.00. Avisen a FO-1861 e I-3334.

99

101 PERDIDAS

UN PERRITO FOX TERRY DE RA- bo cortado con una mancha negra en el costado y otra en la cabeza se extravió de Infanta 105 esquina a Valle, altos; es muy vivo y no tenía collar. Se le vió por Infanta y Zapata. El que lo presente será bien gratificado.

AGENCIA BEERS. CUANDO SALGA de la misa de la Catedral, recuerde que esta bien montada oficina tiene siempre lista completa de buen personal, tanto doméstico como para oficina, con referencias investigadas. San Ignacio 16, frente a la Catedral. (Desde 1906). M-7730.

102 AGENCIAS - COLOCACIONES

«NEPTUNO»: U-3750

Se facilitan con rapidez: cocineras, criadas, manejadoras, mensajeros, etc. Servidumbre de ambos sexos y razas, con referencias. Neptuno número 206 esquina a Marqués González.

«LA MATANCERA», A-7740

Servimos rápidamente: criadas, cocineras y choferes. Toda clase de servidumbre y empleados de ambos sexos, con referencias. Sol número 111, entre Egido y Villegas.

SERVIMOS: CRIADAS, POR HORAS y fija; cocinera, dormir fuera o dentro; manejadora, para el Norte. Telf. F-5028.

«LA ORIENTAL» U-5388

Servimos con referencias criadas, cocineras, manejadoras, mensajeros y toda clase de servidumbres de ambos sexos. San Rafael 118 entre Escobar y Gervasio. U-5388

LUCAS: M-8195. ESTA MODERNA agencia ofrece cocineras, criadas, manejadoras, lavanderas, choferes, dependientes, de todas razas y sexos. Referencias y domicilios reconocidos. San Lázaro número 201, esquina a Lealtad.

103 CRIADAS - CRIADOS

SE SOLICITA UNA CRIADA ES- pañola, para limpiar, repostería, comedor de criados, cocina, despensa, escalera de servicio y dos habitaciones de dormir con dos baños. Tiene que estar muy acostumbrada a trabajar. Es para el Country Club. Tiene que tener muy buenas referencias. Sueldo: 20 pesos. Informan en la calle A, y 13, Vedado, de 3 a 5 de la tarde.

CRIADA PARA CUARTOS, SE SOLI- cita una peninsular en 23 No. 812, esquina a «A», Vedado. 20 pesos y uniformes. Referencias; dormir en la colocación.

SE SOLICITAN UNA CRIADA DE manos y una joven para manejadora, en San Miguel 126, esquina a Lealtad.

SE SOLICITA CRIADA ESPAÑO- la de mediana edad que sepa servir la mesa y tenga referencias. Vedado, calle 15 Nro 802 entre 2 y 4

SE SOLICITA UNA CRIADA DE mediana edad que sepa hacer de todo, para una familia de cuatro personas mayores, en Avenida Serrano No. 28, entre Santos Suárez y Santa Emilia, Telf. I-5595.

EN LA CALLE 13 Nro. 306 ENTRE B y C en el Vedado frente al Colegio de la Salle se solicita una criada española. No tiene que dormir en la colocación. Sueldo 12 pesos.

SE SOLICITA UNA MUCHACHA PA ra los quehaceres de 2 personas. F. 517 entre 21 y 23 Vedado

SE DESEA COLOCAR UNA MUCHA- cha para ambos servicios, si no sabe, se enseña; que duerma en la colocación. Informan: Suárez 1, altos, de 11 a. m. a 2 p. m.

SE SOLICITA UN JOVEN, ESPA- ñol, soltero, de buena presencia para comedor que sepa servir a la rusa y haga cocteles, con referencias de casas particulares, que duerma en la colocación; uniforme y ropa limpia. Sueldo: $30.

104 COCINERAS Y COCINEROS

SE SOLICITA UNA CRIADA PARA cocinar y limpiar a corta familia. Que tenga referencias y duerma en la colocación. Calle 25 número 903, bajos, entre A. y Paseo.

SOLICITASE UN COCINERO JO- ven prefiérese chino, para corta familia, cocine criolla y española. Duerma colocación. Traer carnet extranjero y referencias. I Nro. 405, entre 19 y 21, Vedado.

SE SOLICITA UNA BUENA COCI- nera española, que sepa repostería y ayude criada a pequeña limpieza, para un matrimonio. Buen sueldo y que duerma en la colocación. Referencias. Telf. A-8601.

SE SOLICITA UNA MUCHACHA PA ra cocinar y limpiar corta familia Sueldo 10 pesos, traer referencias. Informan 6 entre 11 y 13. Reparto Almendares, casa Rosada.

105 MANEJADORAS

SOLICITO MANEJADORA SALUDA- ble, con práctica y referencias, que esté dispuesta a viajar. $15.00. O-Farrill, 402, esquina a D-Strampes. Ruta No. 15.

108 PROFESORES

DESEAMOS PROFESOR PARA dos horas por la noche: $20.00. Academia Superior de Comercio, Monte 437.

109 COSTURERAS - MODISTAS

SE SOLICITAN COSTURERAS QUE sepan coser y bordar en máquina correctamente, para lleva rtrabajo a su domicilio. Tienen que traer muestra de la costura y del bordado. Traer tarjeta de desocupado de la Bolsa de Trabajo. Presentarse de 8 a 10 a. m. en los Almacenes «Bellita». Neptuno esquina a Amistad; último piso.

SE SOLICITAN

111 CHOFERES

SE SOLICITA UN BUEN CHOFER. Que sea limpio y tenga buenas recomendaciones. Calle 17 número 359, esquina a 6, Vedado.

114 AGENTES - VENDEDORES

SE SOLICITA VENDEDOR EN LA Habana para vender tintas a imprentas, litografías y periódicos. Sueldo y comisión. Escriba con informes sobre edad y experiencia a Apartado 661, Habana.

SOLICITAMOS AGENTES DE AM- bos sexos, activos, jóvenes, con conocimiento en el comercio, excelente proposición, trabajo fácil y bien remunerado. Campanario No. 90, esq. a Neptuno .Sr. Perera.

SE SOLICITAN HOMBRES Y MU- jeres con capacidad, que deseen trabajar en un negocio que les producirá suficiente. Diríjase; Manzana de Gómez 309.

NECESITAMOS AGENTE ACTIVO conozca bien comercio Habana para que se encargue gerencia nueva Hora Radio. Excelente proposición para hombre competente y bien relacionado. Campanario 90, bajos, entre Neptuno y San Miguel. Pregunte por Balderrama.

OPORTUNIDAD: SE NECESITAN desde ahora agentes electorales, competentes y experimentados. Buenas y seguras compensaciones. José A. Martínez, O-Reilly 11, Habana.

SE SOLICITA VENDEDOR CON CA- mión propio, que esté bien relacionado en vidrieras y bodegas, para acreditada marca de tabacos. Se le dará sueldo fijo y comisión. Informan en Aguiar número 49, por Empedrado, Habana.

UN GRAN REMEDIO

PARA LAS ENCIAS SANGRANTES E INFLAMADAS

TUBO CHICO: 10 CTS.
TUBO GRANDE: 20 CTS.
Fórmula de un dentista-médico
De venta en droguerías y farmacias

Indicada especialmente en la Piorrea Alveolar e infecciones de la boca y la garganta. Perfuma, refresca y desinfecta la boca, blanquea los dientes. Destruye el mal aliento. Recomendada por todos los médicos y dentistas especializados en las enfermedades de la boca. Envíe 6 centavos en sellos de Correo a los Laboratorios del «Dr. Brunet», San Rafael número 135. (altos), entre Belascoaín y Gervasio, Habana y le enviaremos un tubo de muestra. Si desea un tubo tamaño chico, envíe 10 centavos en sellos. Si desea un tubo tamaño grande: 20 centavos. Si el paquete lo desea certificado envíe el importe que le corresponde al tamaño del tubo elegido, más 10 centavos para franqueo del Correo.

Se solicitan agentes en todos los pueblos de la República, con buen margen de utilidades. Las solicitudes de Agencias deben venir acompañadas de 50 centavos en giro postal o en sellos de Correo para remitir muestras de distintos tamaños e instrucciones.

PARA CONCEDER REPRESENTA- ción derechos exclusivos de productos farmacéuticos, solicitamos proposiciones de cada municipio. No inversión. L ITIC. Príncipe 180 Habana.

AGENTES ACTIVOS — PIDANSE IN- formes cómo obtener grandes ganancias con poca inversión en la línea de novedad para anuncios. Diríjanse a Crown Merchandise Co. 377, Broadway Ney York

115 OFICINISTAS

NECESITO UNA MECANOGRAFA, español e inglés, para oficina comercial; y un joven para departamento de ventas. También necesito matrimonio para finca; un sereno, un chofer y un criado: $30.00. Compostela 58, Agencia.

MECANOGRAFA, TAMBIEN PARA atender oficina, se necesita de buena presencia y que pueda viajar, si fuese necesario para hacer rotación en las sucursales de esta Compañía: Los Angeles, Miami y Puerto Rico. Sueldo: 30 pesos. Ruégase de no escribir si no reúne lo solicitado. José Morales. Apartado 2288. Habana.

SE NECESITA TAQUIGRAFO EN español con algún conocimiento de inglés y regular experiencia. Empleo propio para hombre joven que quiera progresar. Diríjase por escrito al apartado 2289. Habana, consignando sus generales, referencias y sueldo mínimo que espera ganar.

116 SOCIOS

SOCIO PARA INDUSTRIA DE CAL- zado que está en marcha, fabrico en actualidad 200 doc. mensuales, socio para ampliar el negocio capital de 3 a 4 mil pesos, y no es menester que sea del giro; doy y tomo referencias. Para más informes: pregunten Sr. Grosfeld de 1 a 3, calle San Miguel 15 entre Industria y Consulado.

COMPAÑIA POSEEDORA DE 85 CA- ballerías de plantaciones de fibra de henequén, desea socio con capital suficiente para instalar maquinaria para fabricación de jarcia y otros productos de la industria textil y trabajar en conexión con la plantación. Diríjase a: Compañía Agrícola de Henequén, Apartado 1249, Nuevitas, Camagüey, Cuba.

117 SOLICITUDES VARIAS

JOVEN TENGA AUTOMOVIL BUEN estado, únicamente particular, dispuesto salir gira interior isla, acompañando cameramen películas; sueldo y gastos pagos. Escribir condiciones. Hotel «Palacio». Departamento 201.

SE SOLICITA ENCARGADO PARA casa de inquilinato en el Cerro; se exige garantía en efectivo. Sueldo y habitación. Morales, Vidriera «La Sorpresa.» Nepituno y Belascoaín. De 10 a 12

SE SOLICITA DEPENDIENTA SU- plenta. Informes de 6 a 9 p. m. en Calzada 5, entre N y 15, Vedado.

NECESITO LIBROS USADOS DE todas clases, compro cualquier cantidad, pago bien. Llame M-9017 voy a domicilio. Librería «Venecia» Obispo 82, M-9017

YOUNG MEN, WHITE, FROM 18 TO 21, high school graduates, neat appearing, good social standing for permanente local position also opportunity to travel extensively around the world, Central and South America. Must speak english fluently and give good references. Apply personally 8.30 to 10 a. m. only. Edificio Metropolitana 331.

FACILITAMOS TRABAJO EN CASA Habana e interior, buena renumeración. Escribanos: Partido Publish Company. Apartado 843. México, D.F.

SE OFRECEN

118 CRIADAS-CRIADOS

SE OFRECE CRIADO ESPAÑOL PA ra el servicio del comedor, sirve a la rusa, sabe hacer coteles. Tiene buenas referencias de familias conocidas. Telf. A-9795

SE DESEA COLOCAR UN ESPAÑOL, de criado de mano o de portero. Tiene referencias. Telf. F-5361.

SE OFRECE CRIADO ESPAÑOL, español, para el servicio del comedor. Sirve a la rusa y sabe hacer cocktails. Tiene buenas referencias de familias conocidas. Telf. A-7995.

JOVEN ESPAÑOL SE OFRECE PA- ra criado de mano; sabe servir a la rusa y tiene muy buenas referencias. Teléfono A-9854.

SE OFRECEN

118 CRIADAS-CRIADOS

SE OFRECE CRIADA PARA CUAR- tos o comedor, con buenas referencias de años, con pocas pretensiones, o para manejadora. Sale a los repartos y duerme en la colocación. Aguila 231: M-1149.

SE DESEA COLOCAR JOVEN ES- pañol de criado de manos o en otro trabajo; es cumplidor; sabe servir a la rusa; tiene cartas de referencias. Teléfono A-5-0262.

DESEA COLOCARSE ESPAÑOLA, de criada de mano o manejadora; tiene referencias; sueldo no menos de $15. Informan: F-6195.

SE DESEA COLOCAR UN JOVEN español de criado de manos; sabe servir a la rusa y cumplir con su obligación; tiene referencias; no le importa salir a los repartos. FO-2750.

SE DESEA COLOCAR JOVEN ESPA- ñola de criada de mano o cocinar o quehaceres de casa corta familia; tiene cartas de recomendación; no duerme en la colocación. Informes: A-8715.

ESPAÑOLA ACOSTUMBRADA A trabajar, desea colocarse para comedor; práctica a la rusa; de cuartos, cose y corta reglar; lava y plancha ropa fina; dama de compañía. 20 pesos mínimo. FO-1039.

SE OFRECE UNA MUCHACHA PA- ra criada de casa fina, sabe servir y entiende algo de repasar ropa o para matrimonio solo; tiene magníficas referencias. Teléfono F-3779.

UN JOVEN ASIATICO COCINERO Y repostero, cocina a la criolla y americana, que tiene buenas referencias. Informan Acosta 35 teléfono A-9427 llame Rafael Tun

CRIADA DE MANO. — SE OFRECE muchacha española sirve bien comedor, tiene buena presencia y muy buenas referencias. M-7122

DESEA COLOCARSE UN JOVEN ES- pañol de criado de manos, tien muy buenas referencias, muy práctic en el servicio. Telf. M-2847.

SE OFRECE UNA MUCHACHA DE color, para criada de cuartos, lavar ropa fina. Duerme en la colocación. Sra. Rodríguez: I-3552.

SE DESEA COLOCAR UN CRIADO de mano español, sabe planchar, trajes decaballero. Tiene referencias y sale al campo. Informes: Telf. U-2445.

SE OFRECE JOVEN ESPAÑOLA, para criada de mano o cuartos. Sabe cumplir con su obligación. Informes. Telf. M-1920.

SE DESEA COLOCAR UNA ESPA- ñola, de 30 años, de buena presencia y muy trabajadora, para criada de cuartos o comedor. Tiene referencias y desea casa seria. Prefiere el Vedado. Llame: Telf. F-6260.

SE DESEA COLOCAR UNA ESPA- ñola, para criada de cuartos o de comedor. Tiene referencias. Llame A5-3541.

SE DESEA COLOCAR UNA JOVEN española de criada de mano entiende un poco de costura, tiene referencias de la casa que ha trabajado. teléfono F-5887.

SE DESEA COLOCAR JOVEN DEL país para criada de cuartos o comedor. Tieen referencias. Teléfono F-6014.

SE OFRECE JOVEN ESPAÑOLA, para criada de mano o manejadora. en la misma otra vor horas. Informan: U-2647

SE DESEA COLOCAR USA ESPAÑO- la seria y formal para comedor o cuartos desea casa de moralidad tiene referencias. Teléfono A5-1831

SE OFRECE UN CRIADO DE MA- nos con buenas referencias. Teléfono M-7658

ESPAÑOLA SOLA MEDIANA EDAD instruida desea casa honorable para criada o cocina sencilla con pocas personas o lavar por horas. Telf. M-3756

SEÑORA ESPAÑOLA ACTIVA SE ofrece para limpieza de cuartos y coser corta por figurín lava y plancha ropa fina con informes de donde ha trabajado. Galiano 67 altos teléfono M-7863

SE DESEA COLOCAR UNA JOVEN española para limpiar, sabe algo de cocina. Telf. X-2004.

DESEA COLOCARSE JOVEN MES- tiza, con referencias, para criada de mano, cuartos o comedor. Informes: A-7740.

SE DESEA COLOCAR UNA MUCHA- cha blanca del país para criada de mano, sabe cumplir con su obligación, tiene muy buenas referencias, no menos de $15. Informes. Telf. U-6693.

SE DESEA COLOCAR SEÑORA ES- pañola de mediana edad de criada de mano o criada de cuartos. Tiene recomendaciones. Informan M-4015.

SE DESEA COLOCAR UNA MU- chacha española, para comedor o cuartos. I-6217.

SE DESEA COLOCAR UNA ESPA- ñola, de mediana edad, para criada de mano, o cocinar y limpiar a matrimonio solo. Sale a los repartos y desea casa de moralidad. Informes: M-5246.

SE DESEA COLOCAR UN ESPA- ñol de criado de mano, sabe servir a la rusa y hacer cocktails. Tiene buenas referencias. A-8066.

DESEA COLOCARSE UN JOVEN buen criado de mano, con referencias de buenas casas, o para camarero de hotel o casa de huéspedes, sirviente clínica o sanatorio o segundo criado. Telf. M-1959.

JOVEN PARDO DEL PAIS DESEA colocarse de criado de mano o ayudante de cocina. Tiene referencias y sin pretensiones. Informes: FO-1077.

SE DESEA COLOCAR UNA MUCHA- cha española, para cuartos o criada de mano. No se coloca menos de 15 pesos. Sabe cumplir con su obligación: U-5470.

ESPAÑOLA SOLA, MEDIANA EDAD instruída, desea casa honorable para criada o cocina sencilla, con pocas personas o lavar o por horas. M-3956.

SE DESEA COLOCAR UN JOVEN español para limpieza o criado de mano. Igual fijo que por horas. Tiene buenas referencias. Informan: teléfono U-6715

DESEA COLOCARSE UN JOVEN español de criado de manos, tiene buenas referencias, muy práctico en el servicio. Teléfono M-2847.

JOVEN ESPAÑOLA SE OFRECE para criada de mano o cuartos. Informan de 8 a 12 por el Teléf. M-1920.

SE DESEA COLOCAR UNA ESPA- ñola, para criada de mano, manejadora, cuidar enfermos o para clínica. No le importa ir al campo. .Telf XO-1517.

SE OFRECE UN CRIADO DE MA no. Tiene buenas referencias. Telf. M-7658.

DESEA COLOCARSE SEÑORA BLAN- c a por horas o coser y limpiar, entiende de cocina. No duerme en la colocación. Villegas 42 habitación 18. María no menos de 15 pesos.

JOVEN ESPAÑOL SE OFRECE PARA criado en casa particular, acostumbrado a todo servicio delicado; referencias magníficas de familias conocidas. Teléfono F-6136.

DESEA COLOCARSE UN JOVEN ES- pañol de criado de manos, práctico en el servicio; tiene muy buenas referencias. Teléfono M-5036.

SE DESEA COLOCAR

Una española para cuartos, sabe coser y entiende algo de repostería. Tiene buenas referencias. Telf. U-5508

SE DESE COLOCAR UNA MUCHA- cha del campo para limpiezas y otros quehaceres. Se informa en Aguacate 15, bajos.

DESEA COLOCARSE UN CRIADO blanco de 38 años, tiene referencias. Llame al Telf. U-5388

119 COCINERAS-COCINEROS

SE OFRECE UNA COCINERA RE- postera peninsular; cumple con su deber; se coloca para los demás quehaceres, siendo poca familia. Informan de 10 a. m. a 5 p.m. M-3648.

SE OFRECEN

119 COCINERAS-COCINEROS

UNA MUJER DE COLOR, BUENA cocinera repostera desea colocarse puede dormir en la colocación. Informes Telf. F-6566

SE DESEA COLOCAR UNA COCINE- ra y lavandera, de color. Lava fuera. Telf. F-7563.

SE OFRECE MUCHACHA DE CO- lor, de mediana edad, para cocinar y limpiar, manejar, lavar o coser. Tiene buena presencia y sin pretensiones. Va a los repartos y duerme en la colocación. Telf. A-8831.

SE DESEA COLOCAR UNA MUJER joven, de color, para cocinar y hacer algo de limpieza, es formal y trabajadora. Tiene buenas referencias: A-8426.

SE DESEA COLOCAR EN CASA particular, un buen maestro cocinero y repostero, joven, chino. Cocina criolla, española y americana. Comida variada, todo al día. Tiene recomendaciones. Informes: Telf. U-2902.

SE OFRECE UNA BUENA COCINE- ra, sabe de repostería, es muy trabajadora. Tiene buenas referencias y duerme en la colocación o fuera. Informes: Aguila 231: M-1149.

SE OFRECE SOLO PARA LA COCI- na, buena cocinera y repostera, española. Cocina de todo, acostumbrada al servicio de buenas casas. Tiene referencias. Telf. M-4067.

SE DESEA COLOCAR UNA COCINE- ra española, tiene buenas referencias y no le importa ir al campo, duerme o no en la casa. F-4927.

COCINERO REPOSTERO ESPAÑOL, se coloca casa particular; cocina criolla, española, francesa, repostería y pastelería. Helados; tiene buenas referencias. Teléfono A-6022.

SE DESEA COLOCAR UNA SEÑORA española para cocinar y limpiar en casa de corta familia; sueldo 18 pesos. Informes Teléfono I-6445.

SE DESEA COLOCAR UNA COCINE- ra española, es repostera; tiene referencias; desea casa de moralidad. Teléfono M-4318.

SE DESEAN COLOCAR UNA ESPA- ñola, sabe cocinar a la española y a la criolla. Para más informes teléfono M-4269

JOVEN ESPAÑOL DESEA PRESTAR servicio en casa particular como cocinero, es práctico en cocina y pastelería fina, con referencias de grandes casas particulares. Informan Teléfono FO-2740.

DESEA COLOCARSE UN MAESTRO cocinero y repostero de color, en casa particular; cocina solo para familias preeminentes y de buen gusto; si no es, no llame; tiene recomendaciones. Llame F-1-6391, por José.

DESEA COLOCARSE UNA SEÑORA española de mediana edad para cocinar; sabe cumplir con su obligación. Informa Teléfono M-5529; tiene referencias.

DESEA COLOCARSE EN CASA PAR- ticular, un buen maestro cocinero y repostero y pastelero. Entiende toda cocina moderna y antigua. Sabe hacer pan, es muy limpio y formal. Tiene referencias. No se coloca menos de 35 pesos. Informes: Teléfono M-4712.

SE DESEA COLOCAR UNA JOVEN de color, buena cocinera repostera; dormir fuera. Teléfono FO-2702.

SE OFRECE MUY BUENA COCINE- ra española de mediana edad; sabe hacer dulces; va a repartos; es persona muy recomendable, con referencias muy buenas. Teléfono M-7122.

SE OFRECE COCINERO ESPAÑOL para casa particular o comercio, cocina a la española, criolla y francesa. Sabe de repostería, tiene referencias. Es hombre solo y sale al campo. A-0347 Aguila 75

SE DESEA COLOCAR UNA SEÑORA española de cocinera, sabe cocinar a la criolla y española, sabe repostería, es limpia. Cuba 99 habitación 15 altos.

SE OFRECE UN BUEN COCINERO chino, repostero: cocina criolla, española y americana; tiene muchos años práctica en la cocina. Desea casa particular o comercio. Informes; llamen: Telf. M-4568.

DESEA COLOCARSE JOVEN ESPA- ñola de cocinera, cocina española y criolla, sabe de repostería, sueldo no menos de $25. Tiene referencias. Informan U-3333

SE DESEA COLOCAR MUCHACHA española para cocinar solo, buena cocinera, hace dulces, desea casa de moralidad, tiene buenas referencias. Sale a las afueras. Telf. F-2567

SE DESEA COLOCAR UNA COCINE ra española de mediana edad, es buena cocinera y sabe hacer dulces prefiere la Víbora. Telf. I-3909

ENGLISH SPEAKING WOMAN DE- sires position as cook, with american or english speaking cuban family Competent in both dishes. Call. Matilde: FO-3207.

SE DESEA COLOCAR UNA COCINE ra y repostera, de color. Duerme en la colocación. No menos de 20 pesos U-6946.

SE DESEA COLOCAR UNA BUENA cocinera, con familia cubana o extranjera. Habla inglés y español. Tiene referencias y no duerme en la colocación. Informes: M-4157.

SE DESEA COLOCAR UNA ESPA- ñola, para cocinar o cocinar y limpiar. Informes: Consulado número 4 entre 6 y 7, Butnavista: FO-2625.

SE DESEA COLOCAR UN BUEN CO- cinero, repostero y pastelero, lo mismo para casa particular o comercio. Tiene referencias de familias conocidas. Telf. M-5536. Preguntar por Miguel.

SE OFRECE UNA SEÑORA PARA cocinar a corta familia, cocina a la criolla, francesa y repostería. Prefiere dormir fuera. Telf. F-4580.

UN BUEN COCINERO REPOSTERO, joven chino sabe cocinar bien a la criolla y a la americana y española, bien limpio con buenas referencias. Desea colocarse en casa particular u hotel. Teléfono A-9600

SE DESEA COLOCAR UNA COCINE- ra de color, no menos de $15. Sabe cumplir con su obligación. Teléfono U-7084. Preguntar por Paulina.

DESEA COLOCARSE UNA COCINE- ra de color sabe cocinar, tiene referencias no le importa hacer pequeña limpieza si es corta familia, lo mismo se coloca de criada solamente. Informan F-7261

SE DESEA COLOCAR UNA EXPER- ta cocinera inglesa, repostera fina, hace flanes, pudines, pasteles de todas clases. No gana menos de $25 y no duerme colocación. En la misma una muchacha como criada o manejadora, sale al campo con buen sueldo. Referencias. FO-2351.

DESEA COLOCARSE UNA ESPAÑO- la para cocinar y limpiar a corta familia. F-4613.

SE DESEA COLOCAR UNA BUENA cocinera repostera peninsular, de mediana edad. Sólo cocina, duerme fuera, tiene referencias. Telf. X-2375. Hace plaza. Sueldo, de 20 a 25 pesos.

COCINERO-REPOSTERO ESPAÑOL se coloca casa particular. Cocina criolla, española, francesa, repostería, pastelería y helados. Tiene buenas referencias. Telf. A-6022.

SE DESEA COLOCAR UNA ESPA- ñola, de mediana edad, para cocinar y limpiar para un matrimonio. Sueldo: de 15 pesos en adelante. Tiene referencias. Telf. U-3476.

AN ENGLISH SPEAKING GIRL seek position for cooking and clearing with american couple. Phone: M-7114. Silvia.

UN JOVEN ASIATICO SE DESEA colocar cocinero repostero, tiene buenas referencias. Cocina española, criolla y americana. Informan: Telf. M-5236

SE OFRECE COCINERA REPOSTE- ra cubana, llegó de un pueblo de campo, cocina a la española y a la criolla, sabe presentar bien la comida, desea familia de moralidad. Informan M-9590

UN JOVEN COCINERO REPOSTE- ro Chino, desea colocarse en casa particular, sabe cocinar bien criolla y española de toda clase, tiene referencias. Informes preguntar por teléfono A-6266

SE OFRECEN

119 COCINERAS-COCINEROS

OFRECE SUS SERVICIOS UNA EX- perta cocinera muy formal teléfono F-6462

SE DESEA COLOCAR UNA SEÑORA española de cocinera, sabe cocinar a la criolla y española, sabe repostería, es limpia, Cuba 44 habitación 15, altos

SE OFRECE UN COCINERO RE- postero valenciano de mediana edad sin pretensiones casa particular o comercio cocina española, francesa, americana, especialidad en pastelería y repostería, sale al campo, con buenas referencias. Teléfono M-5172. Villegas y Lamparilla, bodega.

SE OFRECE BUEN COCINERO ES- pañol sin familia. Cocina criolla, española y francesa, repostería y pastelería fina, agradable sazón, limpio y económico en su trabajo. Sale al campo para particular. Tiene referencias. Antonio Vega. M-4568.

SEÑORA ESPAÑOLA DESEA COLO- carse para cocinar a matrimonio solo o corta familia. Prefiere ingleses. Tiene buenas referencias. Informan de 9 a 12 y de 2 a 7. U-6693.

SE DESEA COLOCAR UNA COCINE- ra o para criada de mano corta familia o para criada de cuartos. Teléfono F-2600.

SE COLOCA UNA ESPAÑOLA DE cocinera; sabe hacer dulces, es trabajadora y cocina bien; es limpia, formal; tiene buen carácter; estuvo en buenas casas; sabe trabajar de todo; tiene referencias. Informan en el U-9719.

SE DESEA COLOCAR UNA BUENA cocinera y repostera española. Tiene muy buenas referencias. Informes: Telf. F-6150.

DESEA TRABAJAR JOVEN ESPA- ñola para cocinar o criada de mano. Informan Habana 108; preguntar por Mercedes. Duerme fuera.

OFRECE SUS SERVICIOS UNA EX- perta cocineraa muy formal teléfono M-6462.

SE DESEA COLOCAR UNA BUENA cocinera española, sale de repostería. Tiene referencias, es formal y cumplidora. O-Reilly 34, habitación 2. Telf. M-5172.

SE DESEA COLOCAR UN COCINE- ro del país repostero bien sea huéspedes, particular u hotel o establecimiento. Informes Telf. M-4802

SE OFRECE SOLO PARA COCINAR buena cocinera y repostera madrileña. Cocina criolla, española y toda clase de platos finos. Es limpia y dispuesta. Tiene referencias. Calle Salud número 8, esquina a Rayo, altos.

COCINERO SE OFRECE PARA CASA particular, con referencias de la casa que ha trabajado, va al campo y barrios extremos si pagan viajes. Teléfono XO-1423 bodega.

SE OFRECE COCINERA BLANCA, con buenas referencias no duerme en la colocación. Para informes: calle 21 Nro. 263 entre G e I apartamento No , Vedado

120 MANEJADORAS

SE DESEA COLOCAR UNA JOVEN de color, del campo, para manejadora. Tiene buenas referencias. Telf. FO-1295 Preguntar por Caridad.

DESEA COLOCARSE UNA MUCHA- cha joven, de color, para manejar o criada de mano; va al campo con referencias. Llamar al F-6093.

123 COSTURERAS-MODISTAS

SE OFRECE UNA JOVEN MODISTA bordadora a casa particular o taller, por días o meses; sale a los repartos o hacerle compañía a señora sola. Teléfono A-9987.

UNA JOVEN DE COLOR operaria, desea coser en taller o tienda, conoce bien su oficio. Telf. F-6005 bodega.

SE OFRECE MODISTA DE COLOR, para casa particular, acostumbrada a trabajar con familias conocidas. Corta, cose y copia modelos. Se coloca a sueldo. No le importa hacer una o dos habitaciones, o manejar una niña de 2 o 3 años. Llamen: Telf. FO-9202. Hilda.

MODISTA ALTA COSTURA, BUENA cortadora, solicita casa para coser por día. También en mi casa, recogiendo y probando a domicilio. Telf. A-9804.

124 LAVANDERAS-LAVANDEROS

DESEA COLOCARSE UN CHINO LA vandero para lavar y planchar ropa fina, en casa particular, especialidad vestidos de señora, de seda e hilo, fluses caballero. Informan Tel. F-6023

125 CHOFERES

SE DESEA COLOCAR UN BUEN chofer, experto en toda clase de máquinas y mecánica, sin pretensiones y con esmeradas referencias de buenas casas. Telf. M-1959.

CHOFER DESEA COLOCARSE, ES cumplidor; maneja cualquier clase de máquina; buenas referencias de las casas en que trabajó; es persona de toda confianza. Informes Tel. F-7024.

OFRECE SUS SERVICIOS UN CHO- fer mecánico práctico en su oficio teléfono F-6462

SE DESEA COLOCAR UN CHOFER joven, español. Es honrado y de confianza, muy experto en manejar, 8 años de profesión. Tiene referencias de cuatro años en una sola casa. Llame: F-3744 y FO-7908.

SE OFRECE UN CHOFER, SIN PRE- tensiones. Tiene referencias: F-3060 José.

SE DESEA COLOCAR UN CHOFER español, en casa particular. Tiene buenas referencias. Telf. M-4643.

129 OFICINISTAS

SE OFRECE MECANOGRAFA Y TA- quígrafa en español, con conocimiento de inglés, para oficina, con referencias. Estudios hechos en Candler College. Teléfono FO-1234.

SE OFRECEN OFICINISTAS, TENE- dor de Libros. Viejo en el Comercio de la Habana, necesita colocación para cuatro o cinco horas diarias. Avenida de Acosta 256. Gutiérrez.

SE DESEA COLOCAR UN ENCAR- gado práctico y con referencias. Informan Inquisidor 30, altos.

TAQUIGRAFA -MECANOGRAFA EN español competente, experiencia de oficina y las mejores referencias solicita empleo en casa de comercio. Informa señorita Edelmira, teléfono M-8170 de 9 a 11 a.m.

TENEDOR DE LIBROS, TAMBIEN experimentado en seguros, especial mente marítimo por haber trabajado en este ramo de seguro durante varios años, desearía empleo en casa comercial o Compañía de Seguros, como Tenedor 2de Libros, Cajero o Jefe de Oficina. Informes A.M. Fernández Perseverancia 34 B, azotea.

131 OFERTAS VARIAS

SE OFRECE HOMBRE JOVEN PARA bodega con varios años de experiencia y buenas referencias. Informa: Rafael García, Ave. de Columbia esquina a Martínez, Marianao.

SE DESEA COLOCAR UN ENCAR- gado, práctico y con referencias; para casa de vecindad. Informan Inquisidor 30, altos.

DESEA COLOCARSESE UN JOVEN de ayudante de mecánico o ayudante de botica o para cualquier otro comercio o fábrica. Informan en M-8881. Mercedes.

SE DESEA COLOCAR UN ALBAÑIL y carpintero con conocimientos de pintura. Informan en Infanta 44 entre Pedroso y San Martín. Bodega.

YOUNG LADIES, WHITE, FROM 18 to 21, high school graduates, neat appearing, good social standing for permanente local position also opportunity to travel extensively around the world, Central and South America. Must speak english fluently and give good references. Apply personally 8.30 to 10 a. m. only. Edificio Metropolitana 331.

M.E.C.D. 2016

MARZO 12 DE 1938 — DIARIO DE LA MARINA — EJEMPLAR: 5 CENTAVOS

SE DESBORDA EL ENTUSIASMO DE LOS NAZIS EN AUSTRIA AL CONOCERSE LA NOTICIA DEL CAMBIO DE GOBIERNO POR OTRO MAS ADICTO A ALEMANIA

Whitney se arruinó por sus desastrosos negocios licoreros

En el año 1933 perdió en negociaciones de esa índole como dos millones de pesos

NUEVA YORK, marzo 11. (Exclusivo).—Richard Whitney, el multimillonario declarado en bancarrota y contra quien se hacen cargos de estafa, ha dicho que sus dificultades se debieron a ciertas negociaciones en que se metió en relación con una fábrica de licores.

En septiembre de 1933 el negocio de licores le costó dos millones de dólares. Careciendo de experiencia en el negocio, dicen sus amigos, invirtió grandes sumas en compras de Brandy y de manzanas, en Nueva Jersey y Nueva York. Su idea era que al terminarse la prohibición, prodría vender a buenos precios la cosecha de manzanas que trató de acaparar.

Organizó una compañía llamada «Distilled Liquors, Inc.» que se dedicó a la fabricación de Brandy, de manzanas.

Whitney fué acusado hoy nuevamente de haber robado valores que se le entregaron. Se dijo que el presidente del Yacht Club le entregó 109,384 dólares en acciones y que él los usó en su cuenta personal.

LA CRISIS AUSTRIACA HA CAUSADO PESIMO EFECTO EN LA BOLSA DE N. YORK

NUEVA YORK, marzo 11. (Exclusivo).—La crisis austriaca tuvo pésimo efecto en la Bolsa, hoy.

Los valores se cotizaban esta tarde a precios menores que los cotizados en cualquier día del año.

El primer ministro Milan Hodza, de Checoeslovaquia, que inmediatamente de conocerse las alarmantes noticias de Austria, reunió al consejo bajo la presidencia de Eduardo Benes, para tratar de la situación en el país vecino. Asegúrase en Praga que es opinión del gobierno que la situación de Austria no solamente interesa a los países vecinos, sino también a las potencias occidentales.

Está sin resolver la cuestión de la soberanía insular

El Secretario Hull cree que toca a Inglaterra el tomar alguna iniciativa

WASHINGTON, marzo 11. (AP.)—El secretario Hull indicó hoy que en relación con el problema de la propiedad de las islitas de Cantón y Enderbury, en el Pacífico, corresponde a la Gran Bretaña tomar la iniciativa de la próxima gestión.

Los Estados Unidos y la Gran Bretaña reclaman la soberanía sobre las islas ecuatoriales que se consideran ahora importantes con motivo de las rutas aéreas entre Norte América, Nueva Zelandia y Australia.

Los Estados Unidos ocuparon las islas no habitadas de Howland, Baker y Jarvis en marzo de 1936 y la Gran Bretaña formuló una protesta.

En el mes de marzo del año pasado Inglaterra declaró que las islas de Cantón y de Enderbury estaban bajo su jurisdicción y los Estados Unidos contestaron en mayo izando sus banderas en Cantón.

Casi simultáneamente llegaron tres neozelandeses e izaron una bandera inglesa.

En noviembre el doctor Ernest Gruening, director de la división de territorios del departamento del Interior, hizo una tranquila visita a las islas en disputa y su informe sirvió para que el Presidente de los Estados Unidos insistiera en que las islas son americanas.

ANTE EL PELIGRO DE LA PAZ EN EUROPA, LEON BLUM SE ESFUERZA EN FORMAR UN PARTIDO DE INDOLE NACIONAL

El Gobierno italiano se ha negado terminantemente a participar en medida alguna para salvar a Austria

A pesar de los síntomas de derrumbamiento del Frente Popular, se cree posible que los Partidos presten a Blum su cooperación, figurando los comunistas en el Gabinete

PARIS, marzo 11. (AP).—Francia, sin gobierno y con la negativa de Italia para cualquier esfuerzo en pro de la independencia de Austria, nada podía hacer esta noche mientras la Alemania nazi continuaba desarrollando planes para hacerse con el Poder en Viena.

Los funcionarios del Ministerio de Estado anunciaron que los Embajadores francés e inglés, habían formulado una protesta conjunta ante el Gobierno alemán con referencia a los pasos dados por los nazis en Austria.

Al mismo tiempo el Primer Ministro León Blum, frente a la amenaza que existe para la paz de Europa, hizo saber que confiaba en la formación de un gobierno de unión nacional, en el cual tuvieran representación todos los partidos, desde el comunista a la extrema derecha.

En los centros afectos al líder socialista se decía que el gobierno quedaría organizado para las primeras horas de mañana y que entonces estaría en condiciones para ocuparse de la situación en Austria.

Blum celebró conferencias con los líders políticos, tratando de obtener el apoyo de los mismos para sus esfuerzos de constituir un gobierno nacional. Además de la criítica situación en que se halla la Europa Central, se encuentra con el difícil problema financiero y el malestar obrero existente en Francia.

Aunque el Frente Popular ofrece síntomas de derrumbamiento como resultado de los acontecimientos en Austria, sus tres principales componentes —socialistas, comunistas y radicales socialistas— así como también los socialistas republicanos están de acuerdo en que se forme un gobierno de Unión nacional.

Si Blum triunfa en sus propósitos, los comunistas entrarán en un gobierno francés por vez primera.

Un comunicado del Ministerio de Relaciones Exteriores dice que la protesta anglo-francesa a Alemania fué redactada en «términos enérgicos» y previene a Alemania que el uso de medidas coercitivas en Austria podría ser causa de las más graves reacciones.

Son muy débiles las posibilidades de que Francia adopte medidas directas en relación con el problema de Austria.

En los centros adictos al Ministerio de Estado se decía hoy que Jules Blondel, Encargado de Negocios de Francia en Roma, había conferenciado con el gobierno italiano acerca de una posible acción conjunta.

Italia se negó terminantemente a participar con Francia en ninguna medida, cualquiera que ella fuese, para salvar a Austria.

Sir Eric Phipps, Embajador de Inglaterra, y el Ministro de Estado dimitente Ivon Delbós, discutieron la acción conjunta y el acercamiento a Italia, pero los franceses se muestran pesimistas sobre la intervención inglesa en Austria y un representante del Ministerio de Estado dijo que Delbós había declarado que Francia solamente actuaría en el caso de contar con el apoyo de Inglaterra.

Las reverberaciones que pueda tener en Checoeslovaquia el poder nazis en Austria es lo que más preocupa a Francia. Pero la nación también se encuentra alarmada por los efectos del creciente poder de Alemania en la Europa Central.

Francia y Checoeslovaquia están ligadas por un tratado de mutua defensa. Francia no tiene obligaciones hacia Italia, pero la suerte de la pequeña república está tan ligada a la de Europa que Francia se ha pronunciado a favor de la independencia de Austria y no quiere verla en poder de los nazis.

ITALIA CREE QUE EL EJE CON ALEMANIA NO SUFRIRA CAMBIO DE NINGUNA CLASE

ROMA, marzo 12. (Havas).—Se considera en Roma que la posición de Italia en el Continente no habrá de alterarse en lo más mínimo, ya que el eje Roma-Berlín continuará intacto.

El gran consejo fascista se reunió en las últimas horas de la tarde bajo la presidencia del Duce Mussolini; la reunión se prolongó hasta muy tarde sin embargo, la nota oficial entregada a la prensa no menciona en lo más mínimo los acontecimientos de Austria. Esta noche volverá a reunirse con informes más completos sobre la presente situación.

Antes de ser designado canciller, Seysz-Inquart pidió tropas a Hitler para evitar derramamiento de sangre

Las ventanas del edificio en que está establecido el «Frente de la Patria» fueron destrozadas a pedradas por los nazis y los desórdenes en la capital se sucedieron durante la tarde

VIENA, marzo 11. (AP).—Austria capituló esta noche a Adolf Hitler. Sometiéndose por la fuerza. El gobierno austriaco abandonó la lucha que había estado sosteniendo durante cinco años contra la dominación por el Fuehrer alemán.

Las tropas alemanas, concentradas en la frontera, penetraron en territorio autsriaco por tres puntos. Ante un ultimátum alemán exigiendo la reorganización del gobierno, el Canciller anti-nazi Kurt Schuschnigg presentó la renuncia.

El presidente Wilhelm Miklas designó a Arthur Seysz-Inquart, líder nazi de Austria, para sucederle.

Con anterioridad a esto Seysz-Inquart había enviado un telegrama a Hitler diciéndole que el «gobierno provisional austriaco» pedía a Alemania que enviase tropas tan pronto como le fuera posible al objeto de ayudarle a «impedir derramamiento de sangre».

El nuevo canciller fué uno de los cinco simpatizadores nazis que entraron en el gabinete por órdenes de Hitler.

Esta noche se registraron los acontecimientos después de movimientos y contra-movimientos por Schschnigg y el mando nazi. Durante todo el día del jueves y del viernes se registraron actos de violencia en toda Austria.

Esta mañana las tropas alemanas se movilizaron cerca de la frontera austriaca. Austria también envió fuerzas a los puntos de peligro. Schuschnigg no solamente contaba con el ejército regular de 70 mil hombres sino que llamó a las reservas, con cien mil hombres y los guardias que suman treinta mil.

Viena y muchas ciudades austriacas fueron escenarios de desórdenes, registrándose choques entre los nazis y los partidarios de Schuschnigg con ocasión del plebiscito sobre la independencia de Austria que Schuschnigg había ordenado para el domingo.

Los nazis denunciaron con vehemencia el plebiscito, diciendo que constituía una violación del acuerdo de Berchtesgaden de 12 de febrero.

Cuando la tensión llegó a ser muy peligrosa, Schuschnigg anunció el aplazamiento del plebiscito indefinidamente.

Después anunció que, sometiéndose al ultimátum alemán, se estaba formando un nuevo gobierno.

Declaró que« para impedir la efusión de sangre» había ordenado a las tropas austriacas que se retirasen en el caso de una invasión del territorio por las tropas alemanas.

Antes de medianoche la swástika nazi ondeaba en el edificio de la Cancillería y en el del Ayuntamiento.

En Viena se echó el público nazi a las calles, dando vivas al primer ministro Seysz-Inquart y a Hitler.

También se izaron banderas de la swástika en el asta de banderas del Círculo del Frente de la Patria, único partido legal en Alemania hasta hoy.

Mientras Schuschnigg, el presidente Miklás y Seysz-Inquart celebraban una conferencia y antes de que se nombrada nuevo Canciller, muchos policías y funcionarios hicieron protestas de adhesión a la causa nazi.

Seis manifestaciones con antorchas desfilaron por las calles de Viena, especialmente por los barrios judíos. Dos hebreos fueron lesionados.

Las turbas nazis invadieron la calle donde se encuentra instalado el círculo del Frente de la Patria. Las ventanas fueron destruídas a pedradas. Docenas de nazis lanzaron sus antorchas e nel interior del edificio con ánimo de incendiarlo.

Las tropas alemanas cruzaron la frontera a las diez de la noche, o sea las cuatro de la tarde en la Habana. Por Salburg, Kuffstein y Mittenwald penetraron en territorio austriaco.

En su telegrama a Hitler, antes de su designación para el cargo de Canciller, Seysz Inquart decía:

«El gobierno provisional austriaco que, desde la dimisión del gabinete Schushnigg, considera de su deber restablecer el orden y aquietar al Austria, pide urgentemente al gobierno alemán que le ayude a resolver ese deber y a impedir que ocurran derramamientos de sangre.

Por esta razón pedimos al gobierno alemán que envíe tropas tan pronto como sea posible».

En un breve discurso pronunciado por Seysz-Inquart desde el balcón de la Cancillería el viernes por la noche, dijo:

«Deseo a Austria un afortunado y feliz retorno a la patria alemana. No alteren el orden esta noche. Marchen a sus casas ordenadamente».

Dentro, Schuschnigg hacía los arreglos finales para que los nazis se hicieran cargo del poder. Se registraba esto precisamente en el mismo salón en que había sido asesinado Engelbert Dollfuss el 25 de julio de 1934.

Las noticias que habían circulado referentes a que Hermann Wilhelm Goering, brazo derecho de Hitler se encontraba en Viena fueron desmentidas en todos los centros autorizados.

Se asegura en los centros bien informados que el alcalde de Viena, Richard Schmitz, católico, ha presentado la renuncia. Otro rumor dice que ha sido arrestado.

A eso de la media noche las fuerzas nazis extendieron una gran bandera nazi sobre el sofá amarillo en que se fué desangrando lentamente el Canciller Dollfuss el 25 de julio de 1934, mientras otra bandera con la swastika se izaba en los balcones desde donde el comandante Emil Fey, ex jefe de la policía se había dirigido a las multitudes durante la crisis de Dollfuss.

Asegúrase en centros adictos a Seysz-Inquart que éste ha prometido protección a Schuschnigg.

El orden se restableció en las calles próqimas al edificio del Frente de la Patria a eso de las once de la noche, pero volvieron a produc media hora después.

Las lluvias que cayeron inesper mente en las últimas horas sirv para apagar los entusiasmo de turbas nazis.

Un funcionario del Bureau Prensa, tratando del ultimátum mán, dijo que lo primero que p Hitler fué que el plebiscito fuera creto, a lo que accedió el gobie pero después solicitó que se apla indefinidamente, a lo que tamb dió su consentimiento el gobiern

UN NUEVO TIPO DE AVION FRANCES

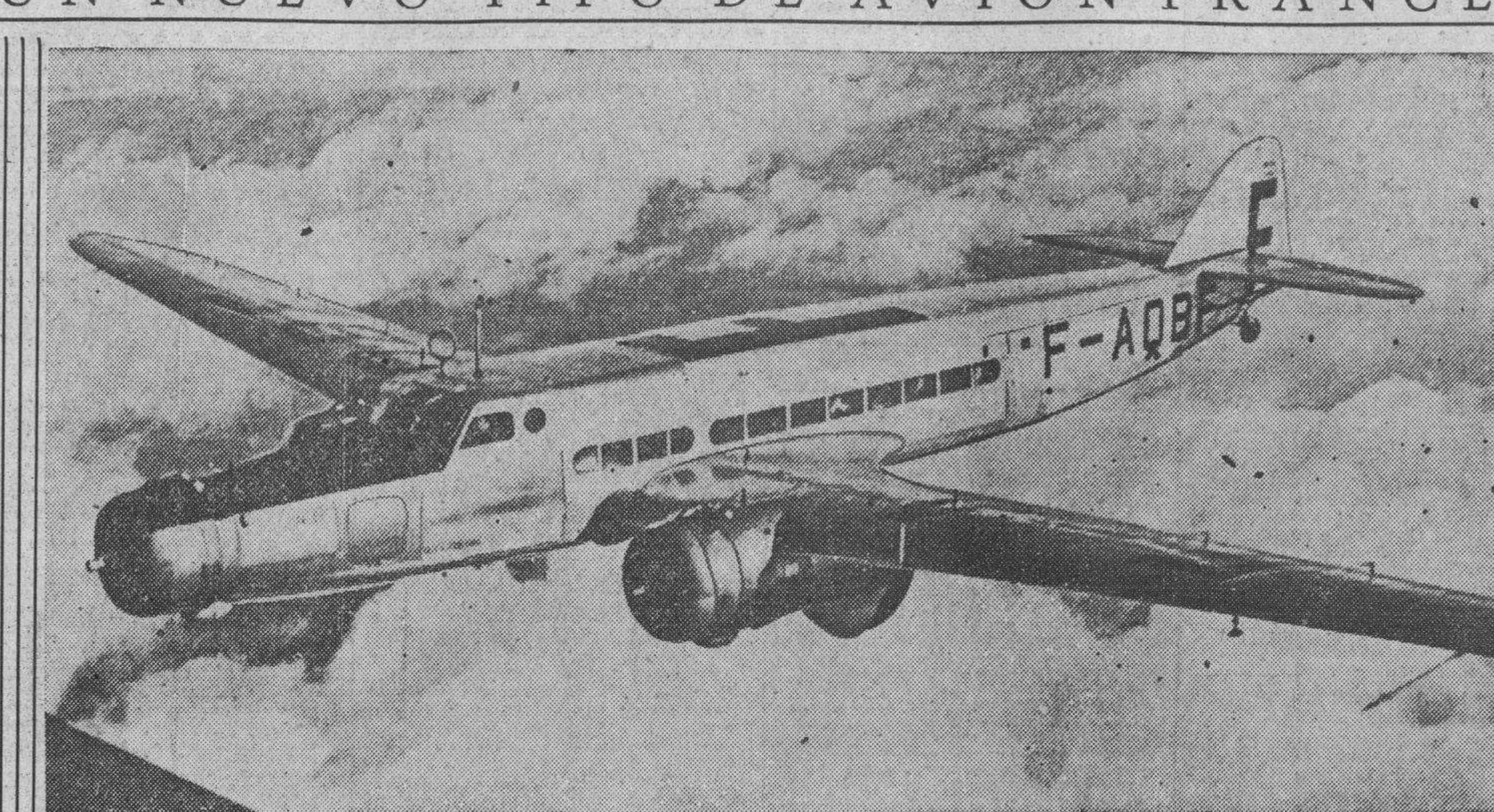

Este avión, diseñado por ingenieros franceses, se pretende que es superior a cualquier modelo americano, y va a ser dedicado a viajar entre los puertos franceses y el Lejano Oriente.

NIEGAN EN ALEMANIA QUE EL REICH HUBIESE ENVIADO UN ULTIMATUM A MIKLAS FORZANDOLE A CAMBIAR DE GABINETE

Dicen que el ultimátum lo hizo el mismo Gobierno porque Schuschnigg llevaba al Austria a un desastre

Afirman que el cambio establecido no significará para Austria modificaciones fundamentales ni violencias contra el pueblo, sino el cumplimiento de una vieja aspiración

La «Revolución nacional austriaca»

BERLIN, marzo 12 (Havas).—La Radio Alemana anuncia a la 1 y 45 de la madrugada de hoy, hora local, que sus trasmisiones durarán toda la noche, con el fin de dar detalles de la «Revolución Nacional Austriaca».

La agencia oficial, D. N. B., ha dado a la estampa la siguiente nota:—«Las informaciones recibidas en la tarde de hoy procedentes de Viena dicen que el Canciller Schuschnigg, en una alocución que pronunció esta noche ante el micrófono, describió de un modo falso la situación existente en Austria. Ha hecho creer que el gobierno alemán había exigido al Presidente Miklás que formase un nuevo ministerio valiéndose para ello de un ultimatum».

Agrega la D. N. B. que el ultimatum no fué formulado por Alemania, sino por los mismos funcionarios del gabinete y los ministros, debido a que «la política de Schuschnigg lleva a la nación al desastre más espantoso».

También desmiente la D. N. B. que el Reich exigiera a Miklás la formación de un gobierno conforme a sus indicaciones, a los proyectos de Alemania. Todos los requerimientos que se hicieron al Canciller procedían del mismo régimen austriaco, de sus componentes.

Sostiene que el régimen de Schuschingg se hallaba totalmente incapacitado para decidir la situación interna en Austria, debido a que había llegado a una alianza con los elementos marxistas. Para lograr sus finalidades, en Wiener Neuestadt entregó armas y municiones a los comunistas, que emprendieron el asesinato sistemático de los nazis y alemanes en la ciudad.

Refutando las declaraciones de Schuschnigg, la D. N. B. dice que Seyss-Inquart se encuentra actualmente en el cargo «porque fué el único ministro que no dimitió», y, por eso, tiene en sus manos todas las atribuciones del régimen.

La nómina ministerial que se mantiene bajo Seyss-Inquart es la siguiente:

Canciller y Defensa, Seysz-Inguart.
Relaciones Exteriores, Wilhelm Wolff.
Beneficencia: Dr. Hugo Jury.
Fianzas, Rudolf Neumayer.
Agricultura, Anton Rheinthaler.
Comercio, Hans Fitschboeck.
Estado, Michael Skubl.
Ayudante de Skubl Ernst Kaltenbrunner.
Delegado nazi, Hubert Klausner.
Educación, Oswald Menghin.
Justicia, Franz Hueber.

El periódico «National Zeitung», que se edita en Essen, comentando las condiciones presentes, dice:

«En lo que respecta a Austria, nos cumple decir por el golpe de estado que ha destituido a Schuschnigg, cuando él trataba de alzarse con el poder que la situación no habrá de representar ningún cambio fundamental ni violencia alguna contra el pueblo austriaco, ya que solamente se van a realizar sus deseos y anhelos sustentados desde hace muchos muchos años.

«El nuevo gobierno austriaco se ha dirigido al de Berlín solicitando el envio de tropas a su territorio para ahogar toda tentativa de derramamiento de sangre y fundar un régimen de derecho, perfectamente legal y nacional, que rescate a la nación del caos en que la había dejado el doctor Schuschnigg. En vez de la farsa comicial que el Canciller urdía, ahora Austria tendrá un plebiscito con todas las garantías pertinentes».

Termina diciendo esa publicación, que «el gobierno alemán ha obrado lealmente durante toda la crisis de Austria, sin pasar por alto, en ningún instante, las consideraciones del derecho de gentes. Alemania conoce cuales son sus deberes hacia el pueblo y habrá de cumplirlos estrictamente».

El plebiscito, según otra información del mismo periódico, se efectuará en Austria «teniendo en cuenta los derechos intangibles del pueblo alemán».

El Mariscal Goering se encuentra en Berlín, participando en las deliberaciones de esta noche con respecto a Austria.

Las tropas niponas penetran ya en la provincia de Shensi

La Cámara japonesa aprobó el presupuesto especial para los gastos de la guerra

SHANGHAI, marzo 12. (Sábado.) (AP.) — Los japoneses han lanzado una ofensiva en la provincia de Shensi, baluarte de los comunistas y la cuarta provincia de la China por su extensión.

Las tropas niponas cruzaron el río Amarillo desde Hokú y avanzan en forma de abanico por la extremidad más septentrional de la provincia de Shensi obligando a los chinos a retirarse hacia el sudoeste a lo largo de la gran muralla.

Los chinos anuncian desde Hancao que no es cierto que los nipones hayan penetrado en Shensi.

Los japoneses se proponen repetir las tácticas que emplearon en la provincia de Shansi, estableciendo bases dentro de las antiguas murallas para asegurarse contra un ataque de flanco.

La lucha se prosigue a pesar de que el frío es intensísimo. El territorio de esa región es accidentado y poco poblado y los castiga el viento en invierno. La provincia no tiene ferrocarriles de norte a sur y posee pocas carreteras. La primera adea importante en el norte de Shensi es Shenmu, a unas 50 millas del norte de la provincia.

Mientras tanto continúan activas las guerrillas en las áreas conquistadas de Shansi y Shantung haciendo bajas a las guarniciones japonesas y poniendo en peligro las líneas de comunicación y abastecimiento de los nipones.

Los chinos dicen haber recapturado a Hotsin, en la margen septentional del río Fen, a unas 75 millas al norte de las líneas avanzadas japonesas en la gran curva del río Amarillo y tratan de cortar el ferrocarril de Shansi que es el medio de transporte de los japoneses.

También aseguran los chinos que han recuperado a Kocao, en el sudeste de la provincia de Shantung, matando a mil japoneses.

La Cámara de los Pares del Japon ha aprobado el presupuesto complementario de gastos militares

TOKIO, marzo 11. (AP.) — La Cámara de los Pares aprobó hoy el presupuesto suplementario de gastos militares consistentes en 4,850 millones de yens con el fin de hacer frente al costo de la guerra en China durante el presente año.

La medida, que fué aprobada el martes por la Cámara baja, ha sido enviada a la aprobación del Emperador Hirohito.

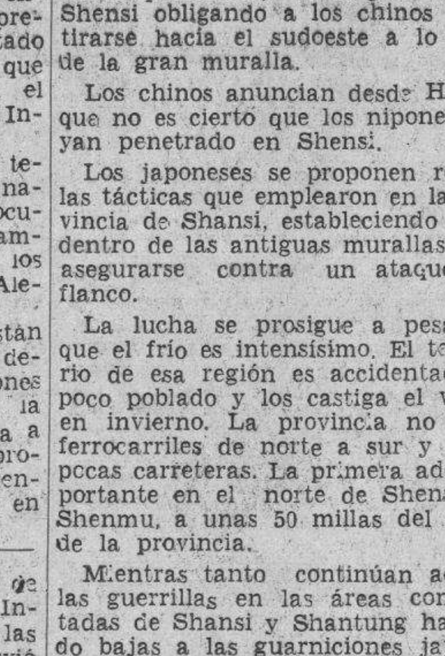

Doctor Albert Strickland, de Filadelfia, ha anunciado el descubrimiento de una nueva cura para el cáncer. Aunque no se trata de una cura completa, sí parece que es un gran paso de avance hacia ella. (Foto Acme-Editors Press)

Hitler y el Duce opinan sobre los asuntos actuales

El primero cree haber cumplido los ideales del III Reich y el segundo estima «asunto resuelto»

BERLIN, marzo 11. (Havas).—La dramática tarde de hoy, marcada por la dimisión del Canciller Schuschnigg y la formación del Ministerio Seyss Inquart, es, según el criterio general, un momento importantísimo de la Historia Alemana, la hora del «primer triunfo de una gran idea nacional», una etapa más de la realización del gran anhelo expresado en «Mein Kampf», acerca del Gran Reich, o sea, la reunión de todos los hermanos de raza, sangre y lengua alemanas.

Se considera en Berlín que los actos de hoy tendrán cima en Austria, con el plebiscito del día 20; se juzga que los esfuerzos que se han venido moviendo desde 1933, de llegar al lema «Un Fuehrer, un Reich», se logrará mediante ese referendum.

La radio de Viena, que lanzó ese postulado, ha caracterizado así la opinión reinante también en Berlín y nadie se detiene a considerar que ahora, la gran dinámica alemana, el impulso hitleriano, no encontrará más obstáculos en la misma Austria. Por tanto, todos los periódicos alemanes condenan con unanimidad las gestiones que han hecho ciertos gobiernos europeos para refrenar lo que es ya hoy una resolución incontrastable.

No disimulan en Roma, que la situación austriaca es grave, pero creen resuelto el «problema de Austria»

ROMA, marzo 11. (Havas).—En los centros oficiales no se hacen comentarios de ninguna suerte sobre la situación austriaca, aunque no se disimula la gravedad de las condiciones presentes; los funcionarios de la Cancillería se guardan tras la reserva que se apellida «diplomática», que no oculta la sorpresa que ha producido la dimisión del doctor Kurt Schuschnigg, como Canciller de Austria. Es probable que esta misma noche se reúna el Gran Consejo Fascista para hacer un estudio de la situación tal como ahora se plantea, aunque se estima que ya la cuestión austriaca ha sido definitivamente liquidada.

Esta madrugada se dará a conocer, pues, el punto de vista oficial italiano sobre la crisis creyéndose que «la situación no es tan grave como la describen las informaciones contradictorias que se han estado recibiendo en el curso de la tarde de hoy».

Cruzaron la frontera

MUNICH, marzo 11. (Havas).—Las tropas alemanas cruzarón la frontera en auto, en formaciones cerradas, por Kufstein, Mitten Wald y Salzburgo a las 10 de la noche.

ABSUELTO UN ARABE CIUDADANO AMERICANO

JERUSALEN, marzo 11 (AP).—Un tribunal militar absolvió a George Katimi, un árabe de 37 años de edad que ostenta la ciudadanía norteamericana y es compañero de Wadieh Haddad.

Ambos árabes fueron acusados de haber arrojado una bomba en el restaurán de una cooperativa obrera.

En EE. UU. se sigue con interés lo que ocurre en Austria

Llegan a Checoeslovaquia trenes llenos de fugitivos que proceden de ese país

WASHINGTON, marzo 11. (AP).—Los funcionarios están estudiando ansiosamente los acontecimientos en Austria y en la Europa Central, pero mantienen una actitud de neutralidad.

El Secretario de Estado Cordell Hull se ha negado a hacer declaraciones, dando la pauta, a los demás funcionarios americanos.

Dijo Hull que había conferenciado con el Presidente en los dos últimos días acerca de la situación en la Europa Central, pero sin formular política especial alguna.

Negó terminantemente que los Estados Unidos hubiesen recomendado a Alemania en tono amistoso que moderase su tratamiento a Austria.

Los funcionarios dudan que se plantee ninguna cuestión relativa al reconocimiento del nuevo gobierno austriaco, pues se trata de un simple cambio interno que no necesita especial reconocimiento.

El senador Norris comentó los acontecimientos diciendo que parecían indicar una guerra, pero que parece que la filosofía que prevalece entre las naciones es esta: «Si podemos cogerle y usted no puede contenernos, lo haremos».

El senador Lewis aseguró que «un inminente conflicto entre Alemania y Austria conduciría al control de Austria por Alemania».

Cuando se haya asegurado tal control, «Alemania se arreglará con Italia para unirse al Japón a que complete su posición en el Oriente».

Llegan a la frontera de Checoeslavia trenes y automóviles llenos de fugitivos de Viena

PRAGA, Checoeslavia, marzo 11. (AP.)—El gabinete checoeslavo se reunió esta noche en sesión extraordinaria para tratar de la situación general con especial relación a los acontecimientos que se registran hoy en Austria.

Presidió el Consejo de Ministros el Presidente de la República Eduardo Benes.

Prevalece la impresión en algunos círculos de que la nazificación de Austria no es asunto que interesa solamente a los Estados Unidos, sino que afecta igualmente a todas las potencias occidentales.

Las noticias de Bratislava, en la frontera entre Austria y Checoeslavia, a unac 40 millas de Viena, dan cuenta de que están llegando trenes y automóviles llenos de fugitivos de Viena.

Checoeslovaquia se mantiene sin excitación alguna

Desmienten el rumor sobre la orden de movilización. Reúnese el Gabinete para tomar medidas

PRAGA, marzo 11. (Havas).—Aunque se reconoce en los círculos oficiales que la situación de Austria es muy grave, no se ratifican las versiones que aseguran que Checoeslovaquia ha dispuesto la movilización general de sus efectivos; también se ha declarado que son falsas las noticias diciendo que el gobierno de Praga ha entregado pertrechos a los socialistas austriacos, para que se defiendan ante la agresión de los nazis.

Los ministros austriacos, Stockinger y Zernatto, pasaron hoy la frontera por Bratislava, camino de Budapest, acompañados de su familia. Stockinger era ministro de Comercio en el gabinete de Schuschnigg y Zernatto ministro sin cartera, adjunto al Frente Patriótico.

La agencia oficial «Ceteka» dice: «Desde las nueve de la noche el gabinete checoeslovaco se encuentra en sesión permanente, debido a la convocatoria que les dirigió el jefe de gobierno, Hodza. Se vienen siguiendo atentamente de muy cerca los acontecimientos de Austria y Alemania. El presidente del Consejo y el ministro de Relaciones Exteriores, se mantienen en contacto directo con los representantes del III Reich en el Exterior.

«Hodza ha dicho que «la nación sostendrá en estos momentos de crisis la política de calma y serenidad de que él ha sido el mejor exponente». En esto, parece contar con el apoyo general de la «opinión nacional».

Según la referida agencia, en las calles de Viena los nazis continúan celebrando manifestaciones públicas. Frente al edificio del «Frente Nacional» fué destruído un retrato del Canciller Schuschingg. Las banderas austriacas han sido deshechas y sustituídas por estandartes con swástika.

Los estudiantes penetraron en el edificio de la Cancillería, izando la bandera alemana.

Frente al Ayuntamiento también celebran una imponente manifestación demandando que sea izada la bandera nazi. [illegible] todos los barrios vieneses, siguen las manifestac la Ceteka.

Varios nazis, según la Ceteka netraron a media noche en los ficios de la Agencia Oficial Aus ca, expulsando de allí a los emp dos y reemplazándolos por eleme nazis. Todos llevaban brazaletes manicos.

El canciller Federal, Seysz-Inq que ha constituído gobierno, en titución de Schuschnigg, anunció el día veinte se celebrará un ple cito en Austria, «con todas las rantías», para convencer al mundo que el país quiere la unión con A mania. Mañana, de acuerdo con despachos de Viena, todos los edi cios serán empavesados con bander de la swástika, principalmente universidades, por disposición Canciller.

El nuevo canciller pide al pueblo austriaco que mantenga la disciplina que es bello ejemplo para el mundo

Mientras las masas nazis recorren jubilosas las calles de Viena aclamando a Hitler, las autoridades se esfuerzan porque el orden no sea alterado. Los judíos aterrorizados

VIENA, marzo 12 (sábado). (AP). Las noticias que llegan a esta capital dan cuenta de que se ha aumentado la guardia en la frontera de Checoeslovaquia con Austria, pero que no se ha dado orden de movilización por el Gobierno de Praga.

A las 12.45 de la madrugada del sábado, un anunciador de radio de Viena comenzó a hacer una descripción del estado en que se hallaban las calles de la ciudad, dando cuenta de que la «policía alemana» marchaba jubilosa por la capital. Agregó que frente al Bureau Turista alemán las masas saludaron a Hitler.

El anunciador llamó a «un hombre de la calle» para que se acercara al micrófono y éste gritó: «Austria es libre. Viva Hitler. Schuschnigg se ha ido. Nos sentimos felices.»

Un anuncio por radio dice que Seysz-Inquart envió un mensaje pidiendo a los nazis que «mantengan la disciplina que ha sido un hermoso ejemplo para el mundo en esta hora histórica».

El jefe de la policía de Viena reveló que los agentes de la Gestapo (policía secreta alemana) se habían incautado de las centrales telefónicas desde donde escuchan las conversaciones.

Durante las tres horas que duró la conferencia anoche en la Cancillería ninguna persona salió del edificio ni entró en él. Poco después de las diez de la noche las tropas nazis reemplazaron a la policía de la ciudad que custodiaban el edificio.

Entre los guardias nazis habían muchos que habían cumplido penas de prisión por el golpe nazi que dió por resultado el asesinato del Canciller Dolfuss en 1934.

Antes de que Schuschnigg saliera de la conferencia, los miembros del Heimwehr se dirigieron al Príncipe fascista Ernest Rudiger von Starhemberg, ex-vice-Canciller, para que regresara y reorganizara su ejército privado.

El Príncipe, que organizó su ejército para combatir a los nazis y a los socialistas de Austria, contrajo matrimonio en el mes de diciembre con la actriz vienesa Nora Gregor. Algunos observadores políticos predicen que se mantendrá alejado de la política.

Unos 10,000 obreros sin trabajo fueron equipados anoche con uniformes y armas del Heimwehr.

Cuando los elementos perturbadores trataron de efectuar manifestaciones después de la medianoche, aparecieron órdenes de los jefes nazis para que se mantuvieran quietos y disciplinados.

Un establecimiento que mostraba en su vidriera un retrato de Schuschnigg fué apedreado.

Graz, capital de Styria y baluarte nazi, parecía ayer una ciudad sitiada. Los soldados y la policía ocupaban las calles más importantes y el barrio comercial estaba aislado.

Las dueñas de casa iban de tienda en tienda haciendo provisiones mientras columnas militares, con bayoneta calada subían y bajaban por las calles.

Centenares de judíos, presa de pánico, han salido huyendo de Viena.

Todos los establecimientos de bebidas fueron clausurados ayer, y seguirán cerrados el sábado y el domingo por la noche.

En Innsbruck, millares de manifestantes participaron en desfiles por las calles.

El jefe de la agencia de noticias oficiales de Austria ha presentado la dimisión y será sustituído por un representante de la agencia de noticias alemana.

COMENTARIOS DE LA GUERRA

12 DE MARZO DE 19

Lo que ha ocurrido en el de Aragón en las últimas no puede ser causa de asom ra nadie, porque sencillam veía venir.

Hace un año, al empezar pas nacionalistas la campaña Villarreal y Ochandiano, en el te vasco, las guarniciones brían la línea de Aragón, frontera con Francia, en las estribaciones del Vignemale Villastar, en Teruel, eran las sas y en ningún momento al de Barcelona se le pasó por ginación lanzar ataque algun este extenso frente, que hub muy natural y con ello le una buena ayuda a los vascos habían hecho la ilusión de derse, primero en una eleva después en otra, hasta llegar cercanías del famoso cinturón de vinieron al suelo todas las ranzas.

En aquellas fechas no die ñales de vida en el sector por ende, dejaron de prestarle cos, montañeses y asturianos ca ayuda que les podían dar.

La máquina de guerra nacio ta, convertida en un verdad dillo, se llevó de encuentro las ras de Ambeto, las de Orduña de Elgueta, Eibar y tantas otr se levantan en la provincia de caya. Los vascos fueron eng en la misma forma que las tr naciones democráticas están ñando hoy a los chinos, y el tado no se hizo esperar, pues de capturar la provincia vino la ocupación de Bilbao cinturón quedó hecho añicos.

Después de aquello, la ocu total de Santander fué cosa de nos tiempo, porque al salvar el to del Escudo, lo que ocurrió pendiente que va hacia el mar más escena de película que de rra, y a continuación, con la ción de Asturias, quedó libre el me ejército que hizo estas ñas y, por lo tanto, el peligro nazaba al frente de Aragón en sus partes.

Si en Barcelona hubiera un do que mereciera tal nombre haber conservado todas sus para defender este enorme que ahora se viene al suelo, gar de ser previsor y hacer de serenidad para lo que le que venir encima; en vez de lanzó la descabellada ofensiva tra la Ciudad de los Amantes ningún fin práctico y con los tos que ya hemos señalado una vez.

Fracasada la ofensiva, y de recibir el contraataque que tas pérdidas le costó, aún ron la descabellada operación querer bajar desde la Palomera Singra y Torre la Cárcel, con enorme cantidad de pérdidas, ra remachar más aún el clavo encuentran ahora en el momento preciso que necesitaban todo lo perdieron con el fin de asegu a los que, a paso de carga, van sobre la costa.

Pero parece que en los últimos momentos es cuando han empe a «ver claro» y de ahí el aviso Negrín por el cual ponía de ma fiesto que si le dieran cañones roplanos mas tres millones de hom bres, ganaría la guerra.

Esto, además se llama poner parche antes de que saliera la ga que ahora se ve.

A las informaciones cablegrá de ayer relacionados con los nantes avances, se agrega hoy la ticia de que las tropas nacionales han entrado en Alacón y Oliete son los puntos más avanzados frente en donde se desarrolla formidable ofensiva.

En la carretera del Burgo Ebro a Vivel del Río Martín tiene 97 kilómetros de extensión la zona sur de Belchite, y a kilómetros de este pueblo, se tra Muniesa y es desde aquí parte una ruta que, en dirección Este, a catorce kilómetros de rrido, se llega al pueblo de donde esta carretera tiene un te sobre el río Martín, que mente habrá sido objetivo de tropas que han llegado con el meditado fin de resguardarlo servarlo, si los que escapan a velocidad no lo han volado, tienen por costumbre.

En este puente a que nos mos y que marca la punta de más adelantada hasta estos mo tos, está el enlace de otra ra que con dirección Norte, y pués de 15 kilómetros de rec llega al pueblo de Albalate del zobispo, donde se unen los ríos tín y Alacón, pero da la casual que la llegada de los naciona equivale a cortarles la retirada milicanos que huyen de Lécera los cables ya han dado por ocu

Desde Olite parte otra ca que, a los 10 kilómetros y con ción Este, cruza por encima Estercuel, alcanza a continuac pueblo de Alleza, nueve kilóm más allá pasa por el que lle nombre de Andorra, y finalme los 18 kilómetros siguientes en la ruta de Montalbán a Al pero a solamente 11 kilómetro esta cabeza de partido judic que debe ser el objetivo de las zas nacionales.

Lo decíamos ayer: la ofensiva sido de tal magnitud que no extrañaría que por el descon de la misma, los mandantes de celona perdieran en forma col el juicio y el sentido.

El espíritu de los 52 locos llevaron del Manicomio de Tie contagió, y ahora únicamente gada y los caracoles pueden arr el lío.

El Alférez de Complem

GRAVES CHOQUES EN JERUSALEN

JERUSALEN, marzo 11 (AP).—Un soldado británico fué muerto cuando un contingente de tropas ingleses secundado por aviones y automóviles brindados, intentó reducir a la obediencia a un grupo de 300 árabes rebeldes, en el norte de Palestina.

M.E.C.D. 2016

SUPLEMENTO DIARIO EN ROTOGRABADO

DIARIO DE LA MARINA

ACTUALIDAD NACIONAL E INTERNACIONAL

LA HABANA, SABADO, 12 DE MARZO DE 1938

BIBLIOTECA NACIONAL DE PRENSA

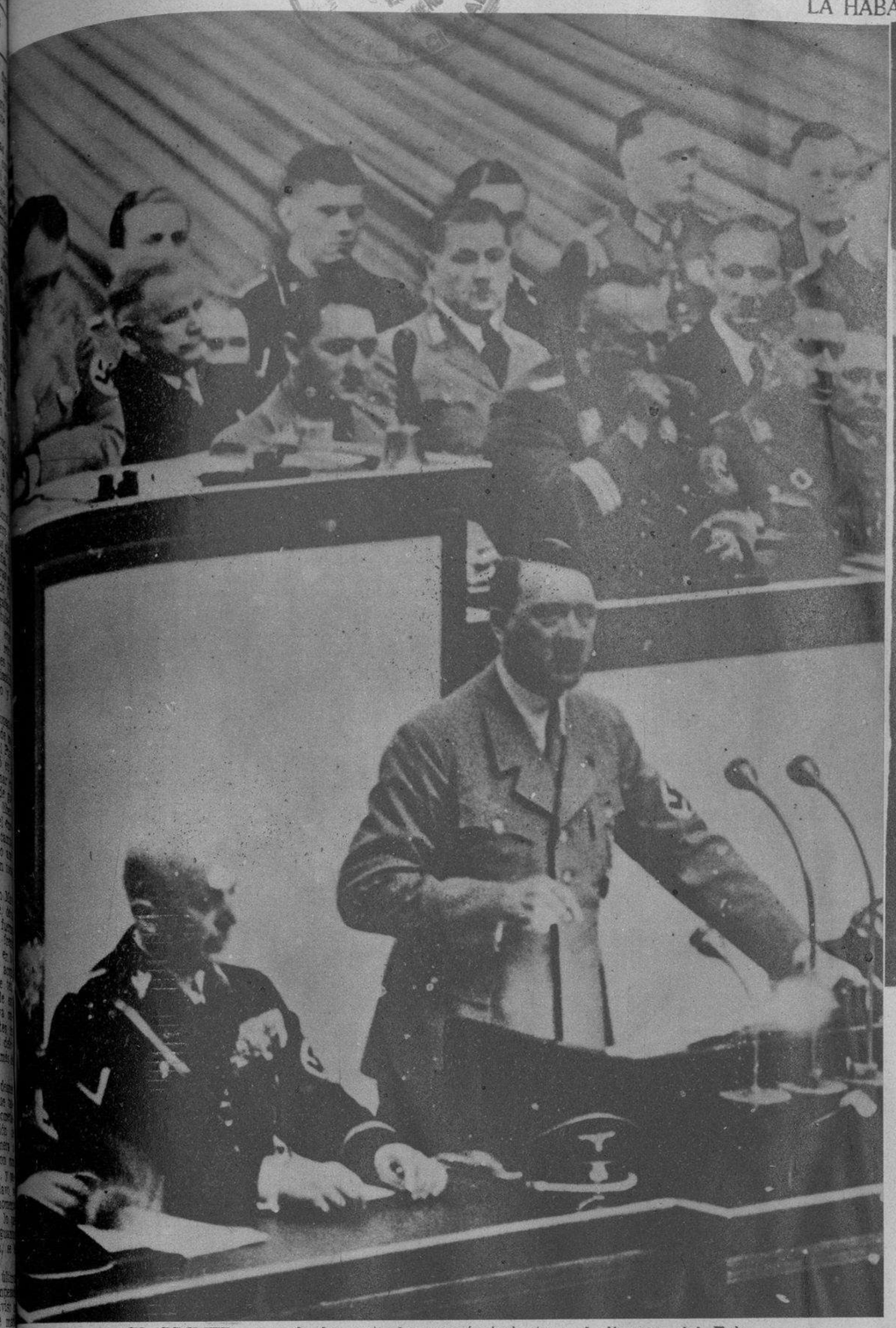

EL PRIMER paso de los actuales acontecimientos: el discurso del Fuhrer alemán, el pasado día 20 de febrero ante el Reichstag (Berlín) donde anunció al mundo su intención de defender los 10 millones de alemanes que viven fuera de las fronteras del Reich (buena parte de los cuales están en Austria). (Foto Wide)

CONFUSION Y TERROR EN EUROPA ANTE LOS ACONTECIMIENTOS DE AUSTRIA

LAS NOTICIAS cablegráficas que recoge nuestra edición de hoy, informan extensamente acerca de los acontecimientos ocurridos en las últimas horas en Austria. Las conversaciones mantenidas entre el canciller de Alemania Adolf Hitler y el de Austria Kurt Schuschnigg, acerca de la política austríaca en lo que afecta a los «nazis», parece que van a tener un desenlace dramático que ha puesto en tensión a Europa entera. Puntos determinantes del actual momento, son las fotos que recogemos en esta página, instantes anteriores al de confusión y terror que invade Europa en estos momentos.

EL CANCILLER Kurt Von Schuschnigg, de Austria, reunió en una sesión especial al gabinete, donde se discutió ampliamente el resultado de la conversación sostenida por él con el Fuhrer alemán en Berchtesgarden; resultado que, al parecer, no fué más que provisonal aunque provocó en aquellos instantes (el mes pasado) la reorganización del gabinete, al cual se dió entrada a los elementos afectos a Alemania.
(Foto Wide World)

LAS ULTIMAS manifestaciones «nazis» en Graz.—Imponentes demostraciones callejeras de los «nazis» austríacos recorrieron las calles de Graz, apenas iniciarse, hace dos semanas, la «nazificación» de Austria, contra la cual parece que encaminó su política el canciller Kurt Von Schuschnigg.
(Foto Wide World)

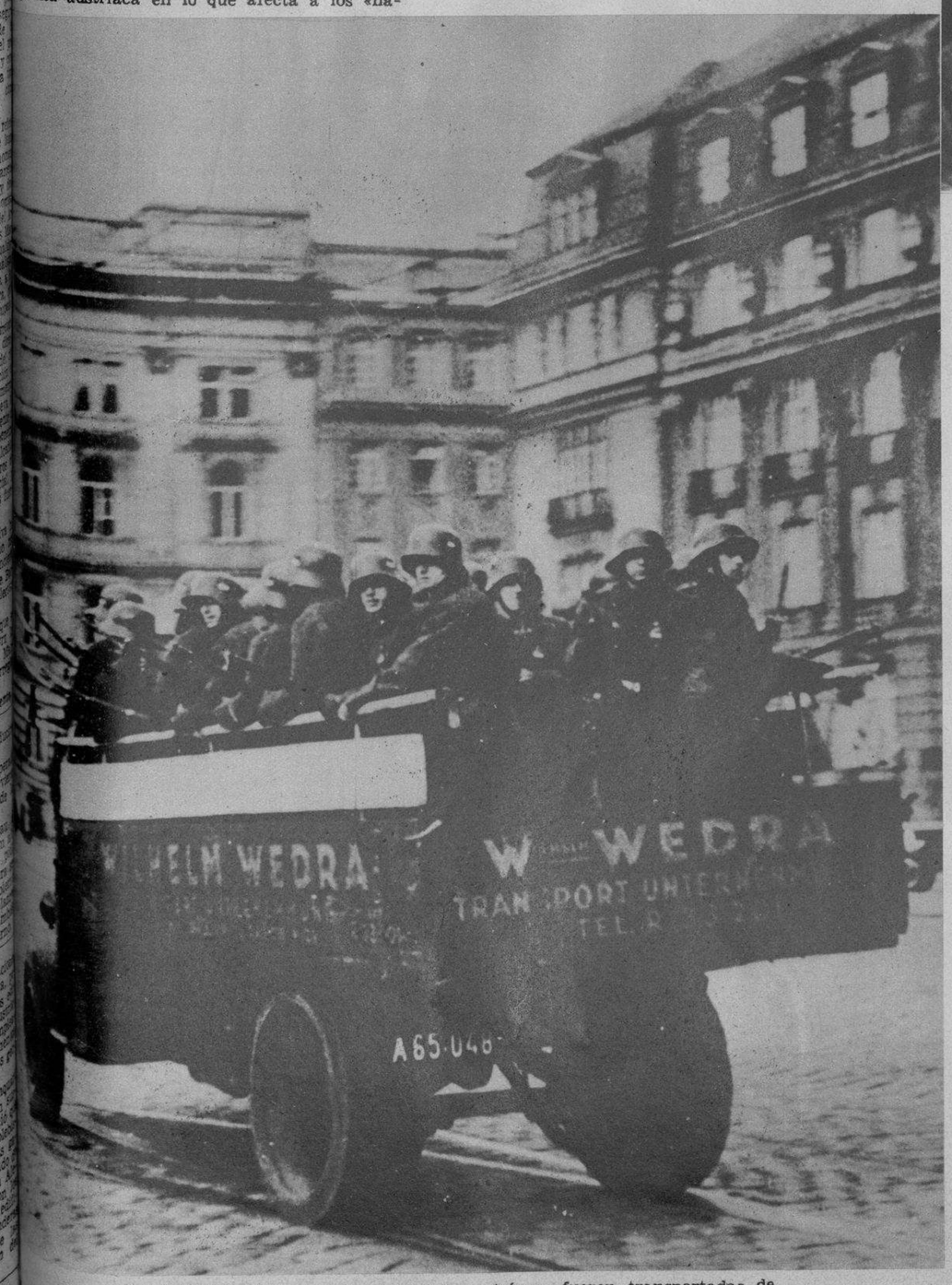

LOS DISTURBIOS de Graz.—Fuerzas austríacas fueron transportadas de Viena a Graz, donde, como consecuencia del discurso de Hitler, los «nazis» austríacos intentaron, hace poso, una marcha sobre Viena. (F. W.)

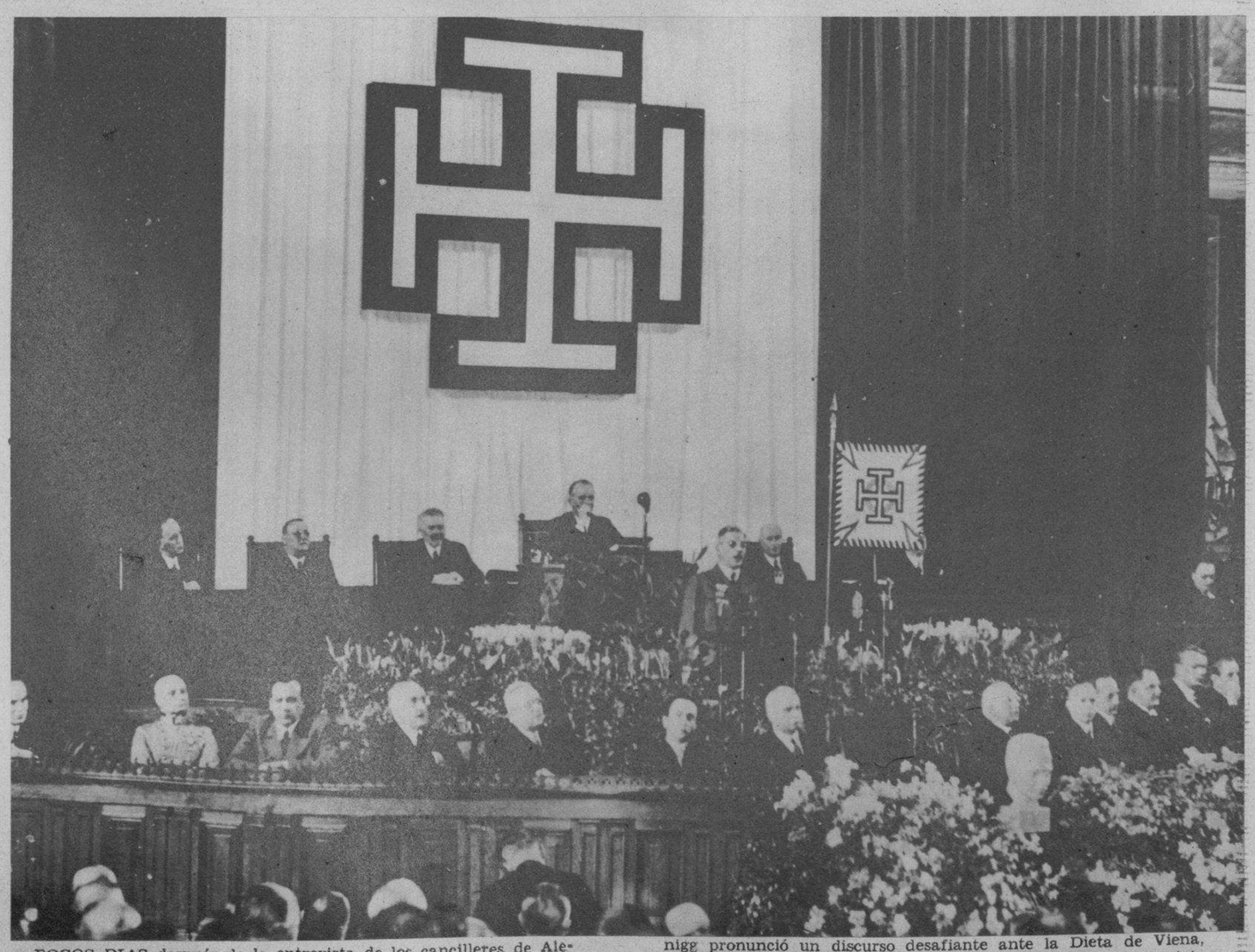

POCOS DIAS después de la entrevista de los cancilleres de Alemania y Austria—el 24 de febrero pasado exactamente—ya se conocieron las líneas políticas del Canciller Schuschnigg respecto a las sugestiones de Hitler. Aclarando su posición, Schuschnigg pronunció un discurso desafiante ante la Dieta de Viena, por el cual declaró «que defendería la independencia de Austria a toda costa». El plebiscito anunciado ahora, parece que ha determinado el gesto conminatorio de Alemania. (Foto Wide)

M.E.C.D. 2016

RESISTIENDOSE a que los fotógrafos captaran su no desagradable rostro, he aquí a la señora de Al Capone, que recientemente lo ha visitado en la prisión de Alcatraz (California). Esta foto le fué tomada a su llegada a Gilroy (California). (Foto Wide)

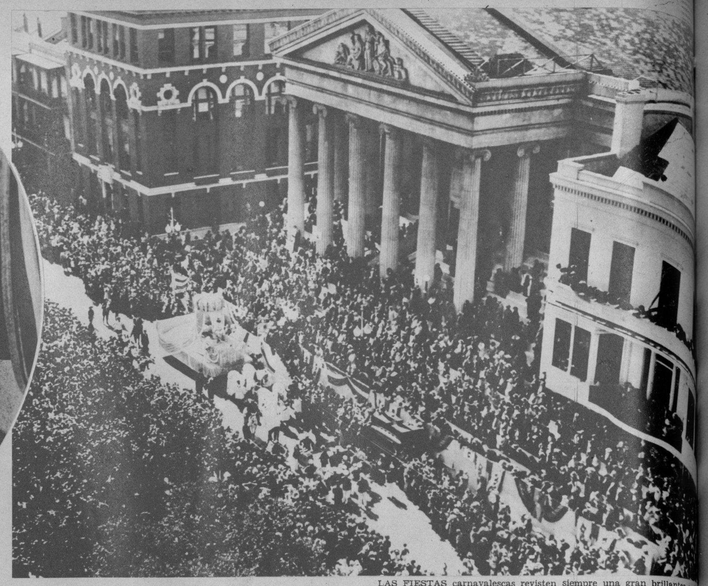

LAS FIESTAS carnavalescas revisten siempre una gran brillantez en Orleans, buen ejemplo de lo cual han dado este año. La comitiva y carroza fueron captadas a su paso frente a la casa del Ayuntamiento. (Foto Wide)

ANTES de emprender su viaje a los Estados Unidos, las tres hermanas del Rey Zog, de Albania, posaron junto a su hermano, vestidas con el uniforme militar de la guardia personal del monarca albanés (en el centro, sentado), del cual se ha dicho que contraerá matrimonio en breve con la Condesa Geraldine Apponyi (de Hungría) (Foto Wide)

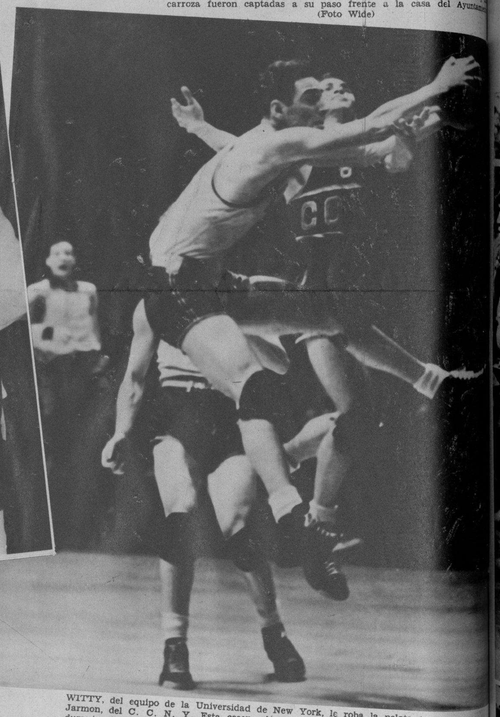

WITTY, del equipo de la Universidad de New York, le roba la pelota a Jarmon, del C. C. N. Y. Esta escena de gran movimiento fué captada durante el encuentro de los dos equipos metropolitanos, celebrado en el Madison Square Garden. El de la Universidad venció por 39 a 37 (F. W.)

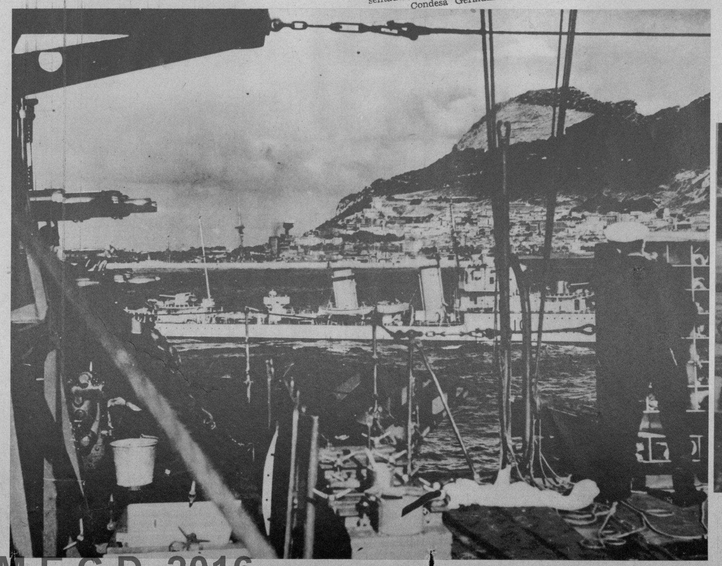

M.E.C.D. 2016

EL PUERTO militar de Gibraltar, ha cobrado últimamente un movimiento intenso, con la llegada y salida constante de buques de la escuadra británica. Varios de ellos aparecen en la foto, uno el que está en primer término) en los momentos de penetrar en las aguas del Estrecho. (Foto Wide)

SIMULACRO de desembarco. — Durante las maniobras de la escuadra americana, celebradas en aguas de Puerto Rico, se llevó a cabo el simulacro de desembarco en Punta Cuchara (en el Sur de la isla, cerca de la ciudad de Ponce. Aquí se ve un momento de la operación del regimiento 65 de infantería, desembarcando. (Foto Wide)

LOS JAPONESES SE PREPARAN PARA LA GUERRA

EL MOVIMIENTO INTENSO DE UNIDADES ARMADAS, DESFILANDO POR LAS CALLES DE TOKIO, HACE PREVEER QUE LOS GOBERNANTES DEL IMPERIO QUIEREN DISPONER DE UNA POBLACION ADIESTRADA CONVENIENTEMENTE PARA CUALQUIER CONTINGENCIA DE INDOLE GUERRERA. SOCIEDADES PARTICULARES BAJO LA SUPERVISION PERMANENTE DE OFICIALES DEL MIKADO, ENTIDADES DESTINADAS A LA INSTRUCCION, ASOCIACIONES FORMADAS PARA FOMENTAR LA ORGANIZACION DE LOS SERVICIOS AUXILIARES DEL EJERCITO, TODO, EN SUMA, HACE PENSAR EN QUE LOS CIUDADANOS JAPONESES DESEAN ESTAR CONVENIENTEMENTE INSTRUIDOS PARA RENDIR A SU PATRIA LOS SERVICIOS NECESARIOS CUANDO LLEGUE LA HORA PRECISA. EN ESTA FOTO, ELOCUENTE, SE VE UNA COLUMNA JAPONESA DESTINADA A LOS CAMPOS DE BATALLA CHINA, SEGUIDA DE NUMEROSO PUBLICO. (FOTO WIDE)

DETENIDOS en su marcha, sólo por unos momentos, estos soldados japoneses departen brevemente con individuos de la población civil que les sa'en al paso, llevándoles sus hijitos, y siempre enarbolando pequeñas banderitas japonesas. La comunidad de sentimientos de la población civil con la militar, es fomentada intensamente en el Japón. (Foto Wide World)

GRUPOS—numerosos en todo el Imperio—de mujeres se encuentran en las calles, cambiando impresiones acerca de la confección de prendas de abrigo para los soldados. En las asociaciones de la capital del Imperio, más de 10.000 personas están dedicadas con el entusiasmo que ponen los japoneses en estos asuntos, a la ayuda a los guerreros de su país destinados al extranjero. Muchas de estas prendas llevan prendido un «senninbari», especie de talismán para guardar a los soldados a quienes van destinadas las prendas. (F. W.)

UN OFICIAL regresa del frente. Numerosos niños de Tokio, con la más impecable cortesanía, saludan al oficial presentándole sus banderitas japonesas (Foto Wide World)

CUALQUIER hecho militar, aún los concernientes a los miembros más humildes del ejército, toma en el Japón una importancia extraordinaria. Esta escena es buena prueba de ello. Representa el «recuerdo de los habitantes de una pequeña población apartada, que caminan hacia la tumba destinada a un caído en la guerra, donde serán depositadas sus cenizas (las que transporta, en una cajita blanca un soldado sin armas: el del centro)». Tras del grupo, las banderas de varias unidades de guerra, escoltando el cortejo. (Foto Wide)

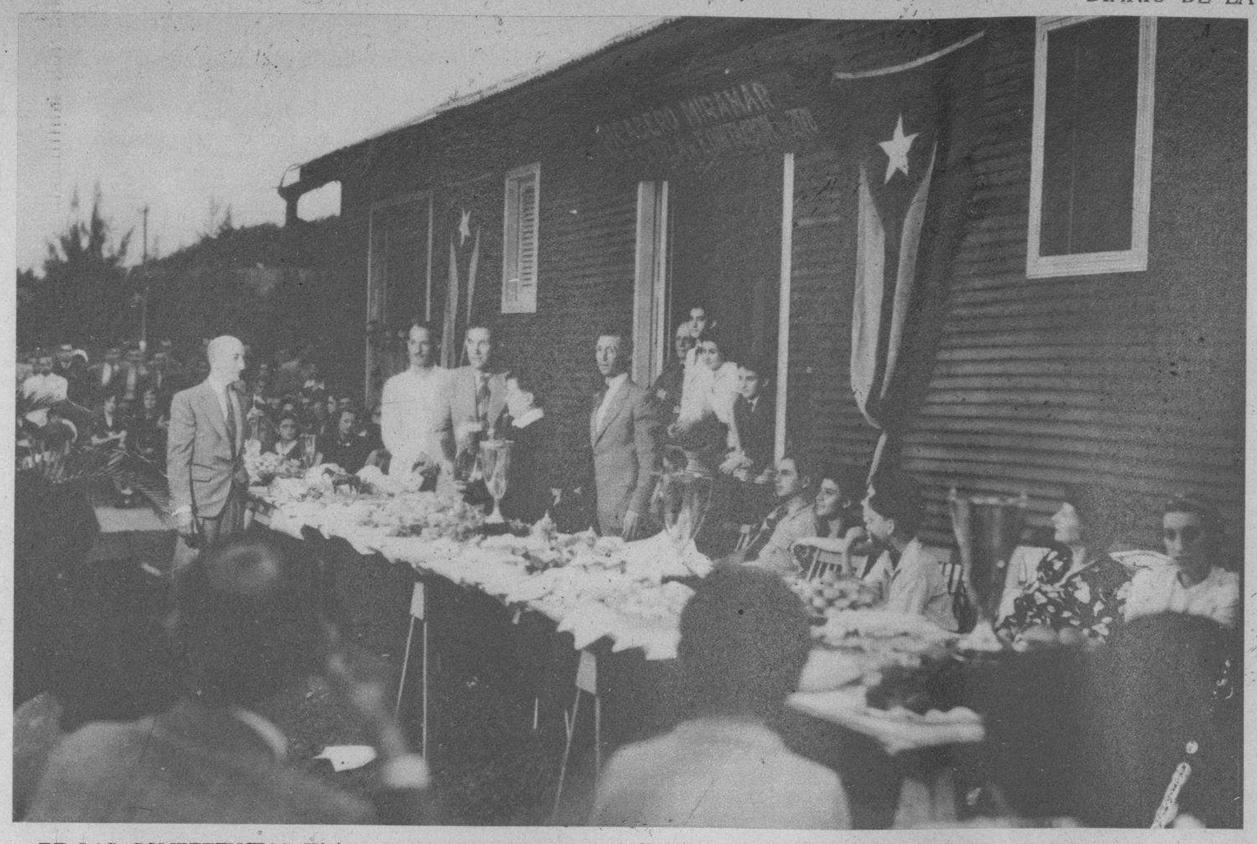

DE LAS COMPETENCIAS Hípicas en Rancho Boyeros.—Arriba: Los Directores del Picadero Miramar, haciendo entrega a sus alumnos, de los premios ganados en Rancho Boyeros, en las competencias hípicas celebradas recientemente. Abajo: Srtas. Rosa M. Zaldo, Ada Dopico y Lydia Menocal, integrantes del team de señoritas del Picadero Miramar, triunfador en Rancho Boyeros. A la derecha: Grupo de alumnos del Picadero Miramar, que resultó vencedor en las recientes competencias hípicas celebradas en Rancho Boyeros. (Fotos D. M.)

LA NOVENA Sinfonía de Beethoven volvió a ser ejecutada anteanoche en el Anfiteatro Nacional, colmado de auditorio. La Orquesta Filarmónica, bajo la dirección del maestro Roldán y los coros de la Sociedad Coral de la Habana, actuaron en esta hermosa fiesta de genuino arte, que deja un gratísimo recuerdo. En la foto: uno de los aspectos más culminantes del lírico acontecimiento. (Foto D. M.)

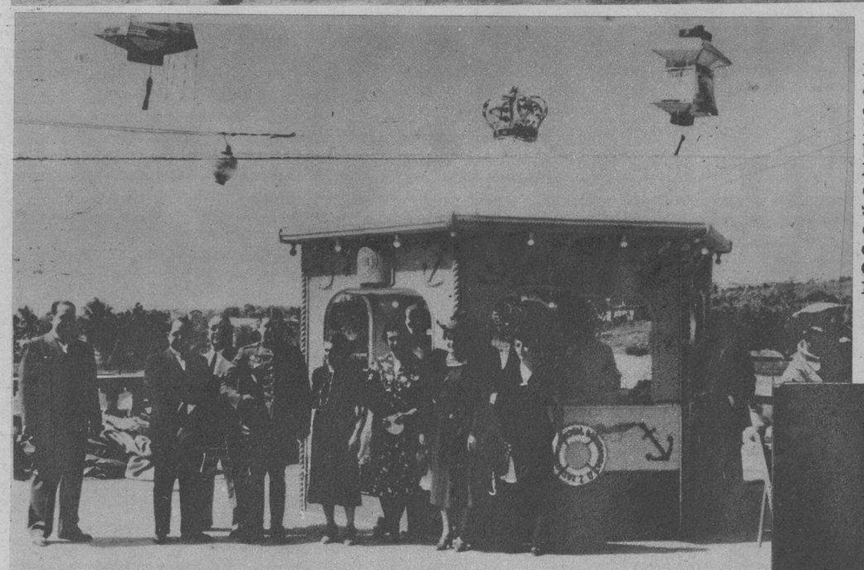

EL KIOSCO de la Compañía de Jarcia de Matanzas, S. A., que ha sido objeto de múltiples celebraciones, en la Verbena de la Caridad celebrada bajo los auspicios de la Asociación Nacional de Asistencia Pública, en la que se recolectaron $22.000. Aparecen alrededor del Kiosco el comandante del Distrito Sr. Pérez Arocha y su distinguida esposa, el Alcalde señor César Casas, la señora del capitán Bustamante y otras personalidades. (Foto D. M.)

EL PRESIDENTE de la Sociedad de Autores Teatrales de Cuba, señor César Rodríguez Expósito, rodeado de los escritores que resultaron premiados en el Concurso de Obras de Teatros de la Secretaría de Educación, durante el Café de Honor que se les ofreció ayer. En la foto, los premiados Ramón S. Varona, Luis A. Baralt, teniente José Montes López, Juan Domínguez Arbelo, Rafael Suárez Solís, y el Presidente de los Rotarios doctor Pérez Cubillas y señora, el doctor Manuel Calás, en representación del Alcalde, el capitán Zaragozi, en representación del Jefe de la Policía, Lydia Rivera, José Antonio Ramos, Enrique Gay Calbó, Gustavo Robreño y otros. (Foto D.)

MARITZA Alonso, la joven y bella recitadora cubana que se despide, mañana, de nuestro público, en el Teatro Campoamor. (Foto D. M.)

DOS VISTAS de Trinidad, hacia donde partirá la gran Peregrinación que anualmente, en Semana Santa, organizan los Ferrocarriles Unidos. Este año la Peregrinación, presidida por los Rvdos. Padres Dominicos, partirá de la Estación Central el día 13 de abril a las 9.30 p. m., presenciando en Trinidad las solemnísimas procesiones del Cristo de Vera-Cruz, el Jueves y Viernes Santo. (F. D.)

ELEGANTE... DISTINGUIDO!

El hombre moderno, práctico, conoce la importancia de su buena presentación

No le basta con ir limpio, bien vestido... necesita además atender a todos los detalles que revelan distinción y que le conducen por el camino del éxito...

Por eso, usted también debe usar siempre Kolonia 1800 de Crusellas, en su muchas aplicaciones y como un último toque de refinamiento.

La Kolonia 1800 de Crusellas se caracteriza por su "legítimo" perfume, discreto y persistente...Su uso resulta indispensable para los hombres de buen gusto.

Exija la Legítima KOLONIA 1800 DE CRUSELLAS

5 TAMAÑOS DESDE 20¢

K-3

SINTONICE LA CADENA CRUSELLAS

EN FARMACIAS Y SEDERIAS

PRODUCTO CUBANO

LOS TRAJES TEÑIDOS CON LOS COLORANTES MARCA "DALIA" QUEDAN COMO NUEVOS, POR SU DELICADO Y ELEGANTE TONO DE LOS COLORES PALIDOS Y SOLIDEZ DE LOS COLORES SUBIDOS

26 ATRACTIVOS COLORES 26

MADRE: DEJA A TU NIÑO SOLO EN EL PECHO

LECHE KEL

Y AUMENTARA SU DESARROLLO Y NUTRICION

M.E.C.D. 2016